EL TIEMPO (Servicio Meteorológico Oficial).—Probable para la mañana de hoy: Cantabria y Galicia, lluvias. Resto de España, inseguro. Temperatura máxima del martes: 22 en Alicante y Castellón; mínima, 2 en Teruel. En Madrid: máxima de ayer, 12,3; mínima, 8,3. (Véase en quinta plana el Boletín Meteorológico.)

EL DEBATE

PRECIOS DE SUSCRIPCION
MADRID ..... 2,50 pesetas al mes
PROVINCIAS ..... 9,00 ptas. trimestre
PAGO ADELANTADO — FRANQUEO CONCERTADO

MADRID.—Año XIX.—Núm. 6.380 • Jueves 26 de diciembre de 1929 — CINCO EDICIONES DIARIAS — Apartado 466.—Red. y Admón., COLEGIATA, 7. Teléfonos 71500, 71501, 71509 y 72805.

Nuestras construcciones navales

Con todos los honores se acaba de verificar en Bilbao la botadura del "Cabo San Antonio". El hecho lo merece. Trátase de un buque de 11.945 toneladas brutas. Púsose su quilla en marzo de este año, y, seguramente, estará terminado para el mismo mes del año próximo. Esos dos hechos marcan una nueva época en la historia—nada brillante en verdad—de nuestras construcciones navales. Por dos razones: la primera, por el tamaño del buque; es el más grande de los construídos en España. La segunda, por la rapidez de su construcción; un año. Si el precio fuese análogo—como esperamos—al de los astilleros extranjeros, podríamos decir que estaban puestos los cimientos para la racional y económica construcción naval española.

Es sabido que a todo pueblo que quiera tener líneas marítimas propias, se le plantean dos problemas: Primero, el de la construcción de los buques, y segundo, el del sostenimiento en condiciones de rentabilidad de esas líneas.

Muchos de nuestros lectores se extrañarán de que consideremos primario el problema de las construcciones. Lógicamente ha de hacerse así, ya que si un pueblo no es capaz de construir rentablemente sus buques, menos lo será de poseer una industria capaz de proporcionarles carga. Si no es una nación capaz de construir barcos, a pesar de la lentitud en la evolución técnica de la construcción, en condiciones de concurrencia en el mercado internacional, ¿cómo podrá fabricar todos esos productos industriales, que representan el último paso en la evolución técnica y económica?

Es, pues, elemental para todo país que quiere ser industrial, la necesidad de poner sus construcciones navales a la altura del tipo general. Si los precios son caros, habrá necesidad de investigar previamente cuáles son las causas de los altos costes de producción. Con ello no se hace si no plantear el problema, de cuya resolución pende toda la industria—y la economía—nacional. A nuestro juicio, las construcciones navales son la industria tipo para juzgar del estado técnico y económico de una producción. Todos sabemos que un barco es una casa, o, por mejor decir, una ciudad. Todas las ramas de la construcción, desde la siderúrgica hasta la de artículos de lujo, intervienen en él. Si la construcción de un buque es cara, ello quiere decir que todas las ramas de la producción nacional trabajan con altos costos. ¿Se comprende ahora por qué consideramos tan primario y típico el problema de las construcciones navales?

Por el hecho halagüeño que da pie a este artículo, queda demostrado que España puede construir técnicamente. Que puede hacerlo económicamente es algo que—aunque en parte logrado—creemos reclama la más cuidadosa atención. Trátase en realidad sólo de un problema de ordenación industrial.

Enfocada así la cuestión, es indudable que han de introducirse grandes reformas en la locación, estructuración y organización de la industria naval. Un país de escasa potencia económica como España, necesita concentrarla y colocarla allí donde más provechosa pueda ser su actuación. Y después, necesita especializar cada producción, y, por último, es imprescindible que la organice continuadamente—en serie—para que, al par que se perfeccionan los procesos técnicos, se consiga mayor rapidez en la producción y, por tanto, sean menores los gastos de salarios, intereses y renta, aparte de los "gastos generales".

Respecto a la concentración, hay mucho camino andado. Puede decirse que la totalidad de las construcciones navales se lleva por poderosas y bien montadas empresas. Económicamente la concentración ya existe. ¿Mas, por qué no lograrla también técnicamente? Claro que, para realizar esta última, se tropieza con la hostilidad natural de las ciudades, que podrían ser afectadas por la reforma.

En cambio, la especialización no encontraría dificultad exterior alguna. Es aquí donde se podrían conseguir los mayores y más fáciles éxitos. Como decíamos al principio, la técnica de la arquitectura naval en conjunto avanza lentísimamente. Todos nos damos cuenta de que en las construcciones de buques comerciales de la postguerra no se han conseguido sino escasos aumentos de velocidad, y más escasos aún de volumen. Los secretos técnicos de conjunto puede decirse que no existen. Trátase tan sólo de perfeccionamientos de detalle y, sobre todo, de abaratamiento de la producción. Esto se consigue por la especialización. Parece obvio que un astillero destinado a construir buques de cabotaje, no pueda hacerlos petroleros, o de guerra, o de pasaje, sin vencer grandes inconvenientes técnicos y económicos. Creemos, pues, que podría hacerse mucho en este orden, convirtiendo cada astillero en un centro especializado.

Con ello habríamos puesto la base para el abaratamiento verdad de la producción. Esto es, para la construcción en serie o cuasi serie. Ahora, con el aumento de subvenciones a las construcciones navales y la necesidad de buques petroleros, podría iniciarse el proceso. Después, y adquirida la suficiente práctica, ¿quién nos dice que no podríamos concurrir, incluso con Inglaterra, en las construcciones navales? ¿No tenemos más hierro—aunque menos hornaguera—, y menos cargas fiscales y más bajos salarios? ¿Por qué, pues, no habríamos de poder vencer, si nos especializamos en construcciones tipos, como serían por ejemplo, barcos de 7.500 toneladas, y un andar moderado? Creemos que si el problema se acomete con inteligencia y prudencia—no incompatible con la valentía—, ni del lado de la siderurgia, ni de la hornaguera habrían de surgir dificultades invencibles. Esas industrias llaves saben que su salud es función de la del país, y no habrán de ser las que menos anhelen su ordenación.

DEL COLOR DE MI CRISTAL

Lecciones para el año próximo

Ya que se nos ha ido el cántaro al suelo, es decir, ya que no nos ha tocado el "gordo", no podemos hacer otra cosa, después de lamentarlo sinceramente, que dedicarnos al estudio de cómo se las han arreglado los favorecidos por la fortuna para obtener sus favores, con objeto de aprender para el año venidero. Afortunadamente, los periódicos nos dan amplias informaciones que pueden servirnos para estudiar concienzudamente el caso.

A este propósito, uno de los agraciados con más de seiscientas mil pesetas en el premio mayor, y, por consiguiente, con autoridad indiscutible en la materia, ha dicho que la noche anterior al sorteo soñó que le cogía un toro, lo cual fué interpretado como indicio de buena suerte que pocas horas después tuvo confirmación satisfactoria.

De aquí se deduce la conveniencia de que los jugadores sueñen que les coge un toro, pues parece que esta es la mejor señal. Yo no sé si será procedimiento todavía más seguro, convertir en realidad el sueño, es decir, procurarse una buena cogida. Lo dudo, porque muchos toreros se han visto realmente en las astas del toro y no por eso les ha tocado la lotería. Verdad es que quizá no hubieran jugado y en ese caso todo se explica, porque es difícil que un toro, ni en sueños ni en realidad, logre que le toque la lotería a quien no juega.

Indudablemente, lo mejor es soñarlo. Es mejor porque una cornada en sueños, aunque impresione desagradablemente, no requiere asistencia facultativa. ¡Cuántos toreros cogidos hubieran preferido soñarlo! Además, por lo que ha pasado en Zaragoza, se ve que basta el sueño para alcanzar la fortuna. Y si basta, ¿para qué meterse en peligros?

Pero el problema grave es éste: adquirido ya el billete o parte de él, ¿cómo se consigue soñar la noche anterior al sorteo que le coge a uno un toro? ¿Puede uno soñar lo que quiera? Generalmente ocurre todo lo contrario: se sueña lo que no se quiere.

Solemos quejarnos de la realidad porque tiene el molesto capricho de no ajustarse casi nunca a los deseos de nuestro corazón. No nos habíamos dado cuenta de que a los sueños les pasa lo mismo que a la realidad. Aunque nos durmamos con el firme propósito de soñar una cosa determinada, no lo conseguimos. En cambio, soñamos las cosas más insospechadas y absurdas. Mientras Freud no tenga la bondad de aclararnos del todo estos misterios de la vida onírica, no sabremos qué hacer. la vida omírica, no sabemos qué hacer.

Nuestra cínica esperanza consiste en que el afortunado aragonés del "gordo" tenga la generosidad de explicarnos cómo se las arregló para conseguir un sueño de tan buen augurio, y así el año que viene procuraremos utilizar la receta.

Verdad es que no debemos confiar mucho en nosotros mismos. Pasa con este asunto como con el no menos importante de la longevidad. Todos los días sabemos de gente que tiene cien años y no aprendemos a imitar su loable conducta y su enérgica resolución de no morirse. Y todos los años vemos que hay personas a quienes les toca el "gordo", y tampoco aprendemos.

Tirso MEDINA

Los aviadores checos han recorrido 603.000 Kms.

En este trayecto no han tenido ningún incidente

El senador yanqui Borah pide ayuda a Rusia para buscar a un aviador

PRAGA, 25.—Las estadísticas que acaban de publicarse a propósito de la Aviación checoeslovaca dicen que los aviones de dicha nación han recorrido en el corriente año cerca de 603.000 kilómetros, sin incidente alguno. Unicamente se registraron quince aterrizajes forzados, en su mayoría por el mal tiempo.

En total, han sido transportadas en avión 21.854 personas, 44.622 kilogramos de correspondencia y 654.118 de mercancías.

EN BUSCA DE UN AVIADOR

NUEVA YORK, 25.—El senador Borah se ha dirigido personalmente al Gobierno de los soviets, pidiendo que Rusia ayude a las autoridades norteamericanas en la busca del aviador que desapareció hace unas seis semanas al ir en socorro de un navío aprisionado por los hielos en la costa de Alaska.

EL AUTOR DEL ATENTADO CONTRA IRIGOYEN FUE UN ANARQUISTA ITALIANO

Disparó cerca del domicilio del presidente cuando éste subía al automóvil

UN COMISARIO DE POLICIA Y TRES AGENTES, HERIDOS

Una empeñada lucha hasta que el anarquista fué muerto

BUENOS AIRES, 24.—El atentado contra el presidente Irigoyen se cometió a las once treinta y cinco de la mañana, cerca de la residencia particular del jefe del Estado, cuando éste se disponía a penetrar en su automóvil.

El anarquista Marinelli, gravemente herido, falleció al ingresar en la clínica a la que había sido transportado.

Muere el agresor

BUENOS AIRES, 25.—En el momento en que el anarquista Marinelli hizo los disparos contra el automóvil del presidente Irigoyen, varias personas se precipitaron contra el criminal.

Un teniente de Policía sacó inmediatamente la pistola e instantes después Marinelli caía atravesado por varios balazos, a consecuencia de los cuales falleció poco antes de llegar, en brazos de los agentes, al puesto de Policía más próximo.

Marinelli era el jefe de un grupo anarquista titulado "La nueva era" y había nacido en Ancona. Había sufrido ya penas de prisión por delitos de estafa.

El presidente Irigoyen estuvo en el puesto de Policía, contemplando con piedad el cadáver del anarquista, siguiendo luego al Palacio del Gobierno, donde recibió las felicitaciones de numerosas personalidades.

Todos los diarios censuran severamente el atentado, comentando con indignación las actividades del anarquismo internacional.

* * *

BUENOS AIRES, 24.—El autor del atentado contra el presidente Irigoyen fué muerto por el ordenanza de servicio a la puerta del palacio presidencial. Se trata de un anarquista italiano llamado Marinelli y pintor de profesión.

Un policía gravemente herido

BUENOS AIRES, 24.—Un comisario de Policía de la escolta del presidente ha sufrido heridas muy graves.

Además, como los policías encargados de la captura sostuvieron con el asesino una empeñada lucha, hasta lograr matarle, tres de los agentes resultaron heridos.—**Associated Press.**

Una nota de la Embajada

La Embajada de la República Argentina en Madrid nos envía el siguiente telegrama que acaba de recibir de su Gobierno:

"Buenos Aires, 24 de diciembre.—Esta mañana, cuando se dirigía en su coche a la Casa de Gobierno el presidente Irigoyen, fué víctima de un atentado criminal, resultando felizmente ileso. El agresor fué muerto. Dos de los acompañantes del señor presidente fueron alcanzados por los disparos y heridos levemente. El cobarde atentado fué condenado unánimemente por todos los círculos, y la indignación popular se exterioriza en grandes manifestaciones. Firmado, **Oyhanarte.**"

Felicitaciones de los jefes de Estado

PARIS, 25.—Briand ha expresado al embajador de la Argentina las felicitaciones del Gobierno francés al presidente Irigoyen, por haber salido ileso del criminal atentado de que fué objeto ayer.

* * *

MONTEVIDEO, 25.—El presidente de la República, doctor Juan Campisteguy, ha cablegrafiado al presidente de la república Argentina, señor Irigoyen, felicitándole por haber escapado ileso del atentado anarquista de que fué ayer objeto.—**Associated Press.**

* * *

WASHINGTON, 25.—El presidente de los Estados Unidos, señor Hoover, ha enviado al presidente señor Irigoyen un caluroso mensaje de felicitación por haber salido ileso del atentado de que fué objeto ayer.—**Associated Press.**

El conflicto del Chaco

MONTEVIDEO, 25.—En los círculos oficiales causa gran extrañeza el hecho de que el Gobierno paraguayo no haya dado todavía respuesta alguna a la proposición que hace algunas semanas le hizo el ministro de Relaciones Exteriores del Uruguay, señor R. T. Domínguez, sobre las condiciones para el cumplimiento del protocolo de Wáshington referente a la reconstrucción del fortín Vanguardia, destruído por las tropas paraguayas y el abandono del fortín Boquerón por parte de Bolivia.

El no cumplimiento del protocolo de Wáshington puede crear nuevamente en las repúblicas interesadas, un estado de inquietud general y desconfianza que dificulte la realización de la obra de conciliación que con tanto interés se llevó a cabo hace algunos meses en la capital de los Estados Unidos.—**Associated Press.**

Anteayer ardieron las oficinas de Hoover

EL RESTO DE LA CASA BLANCA NO SUFRIO DAÑO ALGUNO

El frío era tan intenso, que el agua se helaba al arrojarla los bomberos

HOOVER, HIJO, SALVO IMPORTANTES DOCUMENTOS

Otros, ya archivados, han quedado destruídos

WASHINGTON, 25.—Anoche se declaró un violento incendio en las oficinas del presidente Hoover.

Las oficinas han quedado totalmente destruídas por las llamas. El fuego logró ser localizado y no se propagó al edificio principal, por lo que éste no sufrió daño material alguno.

* * *

WASHINGTON, 25.—Las pérdidas materiales a consecuencia del fuego que se declaró anoche en las oficinas del presidente Hoover en la Casa Blanca, se estiman en sesenta mil dólares.

Cuando estalló el fuego, el presidente y la señora Hoover estaban reunidos con sus hijos, celebrando la Nochebuena. El señor Hoover y su hijo Alan abandonaron inmediatamente la mesa para acudir a las oficinas incendiadas y cooperar en los trabajos de salvamento de documentos, libros y muebles del pabellón incendiado. El joven Hoover logró salvar de la mesa de su padre una serie de importantes documentos personales del presidente.

Los bomberos tuvieron que luchar heroicamente para apagar el fuego. El frío era tan intenso que el agua que arrojaban las bombas se helaba, formando como una cortina de hielo a los lados del edificio incendiado. Después de inauditos esfuerzos, los bomberos lograron localizar el fuego, evitando que se propagase al edificio principal de la Casa Blanca.—**Associated Press.**

Varios documentos destruídos

WASHINGTON, 25.—En el incendio que ha destruído el despacho del presidente de los Estados Unidos, Hoover, en la Casa Blanca, todos los papeles que se encontraban en la mesa pudieron ser salvados; pero se cree que han quedado destruídos varios importantes documentos que estaban archivados.

Las pérdidas se calculan en muchos miles de dólares.

SE CELEBRARA UNA SEGUNDA CONFERENCIA RUSOCHINA EL 25 DE ENERO

En ella se discutirán todos los problemas pendientes

PARECE QUE VENIZELOS HARA UN VIAJE A ANGORA

MOSCU, 25.—La segunda conferencia chinosoviética deberá reunirse en esta capital el día 25 del próximo mes de enero para tratar de llegar a un acuerdo en lo que se refiere a la reanudación de las relaciones diplomáticas entre los dos países y a la solución de todos los problemas pendientes.

Persia no intervendrá

TEHERAN, 25.—Persia ha declinado la invitación que le fué hecha por el Gobierno de los Estados Unidos para que interviniera cerca de China y Rusia con objeto de lograr una rápida solución del conflicto entre los dos países.

El incidente rusorrumano

PARIS, 25.—Algunas informaciones de Prensa habían anunciado que Herbette, embajador de Francia en Moscú, saldría en breve de dicha capital y regresaría a París con objeto de informar al Gobierno francés, personalmente, de un incidente surgido, según decían dichas informaciones, al hacer entrega a Litvinoff de la nota en que se recordaba al Gobierno de los Soviets los compromisos que había contraído al firmar el Pacto Kellogg.

En los centros autorizados se declara que esta noticia carece por completo de fundamento y se hace notar que Herbette sólo intervino como intermediario al hacer entrega de la nota, no pudiendo tener, por lo tanto, ninguna relación con él los incidentes que pudieran haber surgido entre Rusia y otra potencia.

Venizelos a Turquía

STAMBUL, 25.—Se afirma que en cuanto hayan terminado las negociaciones grecoturcas, el presidente del Consejo de ministros de Grecia, señor Venizelos, efectuará un viaje a Angora.

La Conferencia de La Haya

LONDRES, 25.—La Delegación de la Gran Bretaña en la segunda Conferencia de La Haya estará integrada por Snowden, ministro de Hacienda, y Grahame.

* * *

PARIS, 25.—La Delegación francesa que participará en los trabajos de la segunda Conferencia de La Haya será la misma que la que representó a Francia en la primera Conferencia.

Sin embargo, es también muy posible que dicha Delegación sea presidida por el presidente del Consejo, Tardieu.

Las trabas al comercio

GINEBRA, 25.—Los Gobiernos de Italia y Rumania han enviado sus firmas al protocolo de la tercera Conferencia internacional reunida en París para tratar de la abolición de las prohibiciones y restricciones a la importación y a la exportación. El número de firmas se eleva ya a diez y siete.

Se reúne el Congreso indio en Lahore

Gran manifestación nacionalista

LAHORE, 25.—El presidente, recientemente elegido, del actual Congreso de toda la India, Pandit Jaivaharlal Nehru, que presidió el del año anterior, ha llegado a esta población, siendo objeto de un entusiasta recibimiento.

Inmediatamente después de su llegada se puso al frente de la manifestación monstruo que recorrió las principales calles de la población, integrada por varios millares de personas.

A pesar del entusiasmo que reinó y de la enorme afluencia de gente, no se registró durante el desfile el menor incidente desagradable.

Lo mismo que cuando no existía el marco

El ministro de Hacienda dice que la situación es análoga a la de 1923

BERLIN, 25.—El nuevo ministro de Hacienda, señor Moldenhauer, ha publicado en el "Correo de la Bolsa" un mensaje de Navidad, en el cual dice, entre otras cosas: "La actual Navidad viene en una época comprometida y grave, que se asemeja en mucho al invierno de 1923-24. El horizonte se presenta sombrío y cargado de nubes. Ahora, lo mismo que entonces, solamente nuestra energía podrá salvarnos. Debemos tener en cuenta que no podremos ser estimados si no demostramos prácticamente que somos capaces de poner orden en nuestra casa."

Agrega que se hace preciso llevar a cabo una reforma financiera, con objeto de que el comercio y la industria consigan las reducciones fiscales necesarias para su desenvolvimiento y desarrollo en mejores condiciones que las actuales.

SEVERING HABLA SOBRE EL PLAN YOUNG

BUDAPEST, 25.—El político alemán Severing publica un artículo en el diario "Pesti Naplo", en el que declara que Alemania hará cuanto le sea posible por cumplir los compromisos resultantes del Plan Young.

Un debate áspero entre Churchill y Snowden

El ministro laborista reprocha la prodigalidad del presupuesto anterior

LONDRES, 24.—En la Cámara de los Comunes, y contestando a las violentas críticas que había suscitado de parte de varios diputados conservadores la suspensión de las obras para la construcción de la base naval de Singapoore, el primer lord del Almirantazgo, Alexander, ha declarado que esta suspensión era necesaria, pues la próxima Conferencia naval puede hacer imprescindible un cambio completo de orientación en la política marítima.

Churchill ha criticado vivamente la política financiera del Gobierno laborista y lamentado los acuerdos sobre la nota Balfeur. Expresó su esperanza de que en la segunda Conferencia de La Haya, sea tiempo aún para volver sobre lo acordado anteriormente.

El ministro de Hacienda, Snowden, hizo notar su extrañeza por el hecho de que, en solo el espacio de ocho meses, Churchill haya cambiado tan radicalmente de opinión, pues en aquel tiempo, el entonces ministro de Hacienda señor Churchill defendió calurosamente la nota Balfour, que ahora ataca tan violentamente.

Finalmente, Snowden reprocha a Churchill la gran prodigalidad demostrada en la confección de su último presupuesto.

Votación de confianza a Jaspar en el Senado

Ochenta y dos votos de mayoría en el proyecto de ley sobre alquileres

BRUSELAS, 25.—El Senado ha aprobado una orden del día de confianza en el Gobierno de Jaspar por 84 votos contra 55 y dos abstenciones.

También quedó aprobado por el Senado el proyecto de ley sobre alquileres por 107 votos contra 25 y tres abstenciones.

Indice - resumen

Deportes ..... Pág. 4
Cinematógrafos y teatros... Pág. 4
La vida en Madrid..... Pág. 5
La reina Mab (folletín), por Julia Kavanagh..... Pág. 5
De sociedad, por "El Abate Faria" ..... Pág. 6
Actualidad extranjera, por R. L. ..... Pág. 8
Hipótesis sobre la olla con flores, por José María Pemán ..... Pág. 8
Días de égloga, por M. Herrero García ..... Pág. 8
Paliques femeninos, por "El Amigo Teddy" ..... Pág. 8

—o—

MADRID.—Los infantes don Juan y don Gonzalo salieron anoche para Barcelona. Mañana se inaugura la Asamblea de la Confederación Nacional de Maestros (pág. 5.).

—o—

PROVINCIAS.—Naufragio de un vapor noruego en Bayona; se cree que ha perecido toda la tripulación.—El avión postal Madrid-Barcelona aterriza en Nombrevilla (Zaragoza).—Una participación del "gordo" quemada; "el "Morrete" la abonará pasado un año (página 3).

—o—

EXTRANJERO.—El Gobierno belga obtiene en el Senado un voto de confianza por 84 votos contra 55.—El autor del atentado contra el presidente Irigoyen es un italiano; además de haber resultado muerto el agresor, resultaron heridas cuatro personas.—Un incendio en la Casa Blanca; el despacho de Hoover quedó destruído.—El ministro de Hacienda alemán, Moldenhauer, dice que la situación actual de Alemania es semejante a la de 1923.—Poincaré ha llegado a la Costa Azul (páginas 1 y 2).

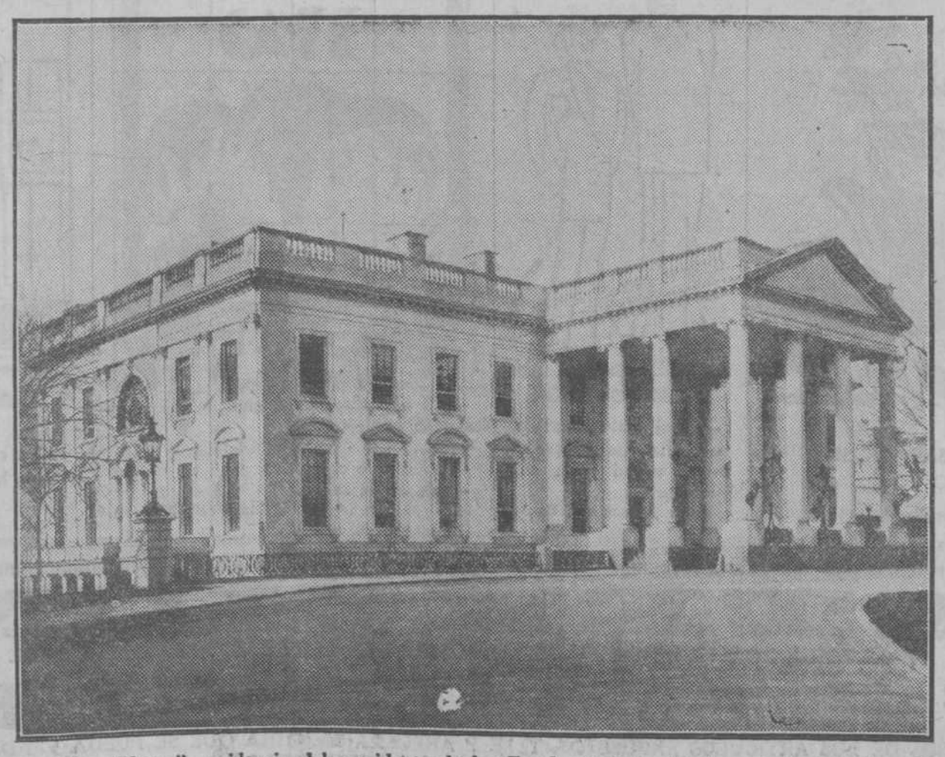

La "Casa Blanca", residencia del presidente de los Estados Unidos, donde se declaró un incendio mientras Mr. Hoover celebraba en familia la Nochebuena.

LO DEL DIA

El estatuto del Mediterráneo

En nuestro número del domingo pasado llamábamos la atención acerca de las posibles derivaciones de la conferencia de Londres y más concretamente de la discusión francoitaliana sobre la paridad naval. Advertíamos que una de las primeras consecuencias de ello podría ser un cambio en el Estatuto del Mediterráneo. Los hechos han demostrado que nuestra preocupación era fundada. El lunes "Le Petit Parisien" escribía:

"Creemos que se piensa, si llegase el caso, para vencer los últimos obstáculos y asegurar el éxito de la conferencia naval de enero próximo, en llegar a una entente de la misma clase (se refiere a la del Pacífico), entente en la que debía participar con Francia, Inglaterra e Italia una nación que no ha sido invitada a Londres, pero cuyo sitio como potencia naval mediterránea está forzosamente señalado en una combinación de esa clase; y nos referimos a España."

Y el mismo día el corresponsal del "Times", de Londres, recogiendo el ambiente de París, telegrafiaba a su periódico:

"Al otro flanco de Francia está España, y España es dueña de una modesta, pero creciente flota de barcos ligeros modernos. Su programa de 1926 prevé la construcción de tres cruceros de 10.000 toneladas, y ya tiene en servicio dos de 7.850 toneladas y otro de la misma clase en construcción, como también varios pequeños cruceros modernos y una respetable fuerza de submarinos y destroyers. El ministerio de Negocios Extranjeros francés no vería con desagrado la ocasión de la conferencia de Londres para un acuerdo amplio entre las potencias mediterráneas."

He aquí, pues, un problema verdaderamente importante para ocupar la atención de los políticos, de la Prensa y, en general, de todos los que piensan en el porvenir. Un paso en falso en esta cuestión puede condenarnos a un aislamiento irremediable o a un compromiso que nos pese en el momento de cumplirlo.

En cualquiera de los dos casos habremos comprometido la suerte de las generaciones futuras y el porvenir de nuestra patria. Bastaría esta reflexión tan obvia para seguir con toda atención el desarrollo de los sucesos y no dejarnos sorprender como nos ocurrió con la guerra pasada. Pero desgraciadamente nos parece que la opinión española, quizá por culpa de muchos de sus directores, está distraída, apartada por completo de estas preocupaciones.

La madera

Se ha hablado estos días de la Junta de racionalización de la madera y de la propuesta que ha hecho de limitar desmesuradamente las importaciones de este producto. Por nuestra parte, al juzgar a la Junta, más que a sus actividades, debemos atender al fenómeno mismo de su existencia. Creemos que la creación de tal Junta es sencillamente un error cardinal de política económica.

Jamás hemos visto la palabra "racionalizar" para designar la importación de una primera materia necesaria.

Si se tratase de un artículo de lujo, bien en forma de primeras materias como la seda, bien en forma de productos acabados como los perfumes o la bisutería, es lógico que se pensase en ordenar la importación para que, reducida ésta, el debe de nuestra balanza de pagos se viese aliviado en lo que dejase de pagarse por las importaciones evitadas. Pero ¿se nos quiere decir en qué sentido la madera, primera materia indispensable a nuestra economía industrial, es o puede ser tratada como artículo de lujo, sobre todo en sus clases corrientes, a las que preferentemente atiende la Junta Maderera?

Mas existe otra razón que, a nuestro juicio, demuestra la necesidad de abolir tal Junta. En toda economía capitalista, por intervenida que esté, sólo puede admitirse el principio de restricción de la concurrencia, en beneficio de una producción nacional en peligro. Dase el caso peregrino, sin embargo, de que esta Junta de la madera no persigue proteger la producción española, sino que, por el contrario, tiende irremediablemente a destruirla. Y ello por dos razones: la primera, porque limitando la importación de la madera en bruto, necesariamente fomenta la importación de los productos acabados, ya que no vamos a prohibir a los españoles que utilicen los objetos de madera que tengan por costumbre. Por lo tanto, si no encuentran, por ejemplo, sus muebles en condiciones económicas entre los fabricados en España, acudirán a comprar los de importación extranjera. Y segunda razón: el restringir las importaciones obliga fatalmente a la tala de nuestros escasos bosques, ya que de algún lado habrá que sacar la madera necesaria.

Es, pues, nuestro leal consejo y sincero deseo, que el Gobierno sepa resistir las nuevas aspiraciones monopolistas de esta rama de la economía nacional. Repitámoslo una vez más. Los monopolios en beneficio de la producción española pueden ser discutibles, los monopolios en beneficio de unos importadores son absolutamente inadmisibles.

Las bibliotecas de las cárceles

"El Socialista" se sintió hace pocos días alarmado por lo que él llamaba "un auto de fe en el Dueso". Se trataba, al parecer, de una quema de libros pertenecientes a la biblioteca del Penal. Pero ya no se va a poder creer en estas quemas ni aun viendo el humo. Una nota del ministerio de Justicia da cumplidísimas explicaciones sobre la cuestión y le asegura al "Socialista" que hay en el Penal hasta libros donde se habla bien de Pablo Iglesias y otros de autores como Tolstoi, Zulueta y Máximo Gorki, que citamos por el mismo orden en que van en la nota.

Puede, pues, respirar tranquilo "El Socialista". Pero a nosotros nos parece de toda oportunidad, ya que se ha tocado el tema, hablar de las bibliotecas de las cárceles donde sería precisa una escrupulosa selección. Hemos tenido ocasión de examinar algunos de estos fondos de libros y nos ha sorprendido la grave falta de criterio que denotan. No faltan en ellos los libros morali-

(Continúa al final de la primera columna de segunda plana.)

Poincaré ha llegado a la Costa Azul

Pasará una temporada en la finca de Hanotaux, en Roquebrune

NIZA, 4.—Poincaré ha llegado esta tarde a Roquebrune, siendo objeto en la estación de un cariñoso recibimiento. La estación había sido adornada con banderas y ramaje.

Poincaré, acompañado de su esposa, de Mme. Lucien Poincaré y de Hanotaux, se trasladó en automóvil a la villa de éste.

LA SESION DE LA CAMARA

PARIS, 24.—La Cámara de diputados ha continuado la discusión del presupuesto de Negocios Extranjeros.

Reynaud hace notar que Francia es el único gran país cuya seguridad está amenazada. Dice que todos los partidos reclaman unánimemente garantías e invita al Gobierno a emprender una política de aproximación con Alemania.

Mandel critica vivamente la política extranjera de los últimos Gobiernos y declara que si la república alemana no ha sido derribada ha sido gracias a que Francia había montado la guardia en el Rhin. Terminó diciendo que debe evitarse renovar los errores de 1870 y 1914 y cumplir fielmente las estipulaciones del Tratado de Versalles.

ENTIERRO DE LOUBET

MONTELIMAR, 24.—Se ha celebrado con gran solemnidad el entierro del ex presidente de la República, Loubet, con asistencia de algunos miembros del Gobierno y diversas personalidades, entre las que figuraba el señor Flores, agregado militar a la Embajada de España en París.

Los embajadores de España e Inglaterra habían enviado magníficas coronas de flores naturales.

El ministro de Instrucción pública, Marraud, pronunció en el cementerio un discurso, poniendo de relieve la vida y la labor desarrollada por el señor Loubet y su cariño inquebrantable hacia la República.

LA "GACETA"

SUMARIO DEL DIA 26

Presidencia.—RR. OO. disponiendo se anuncien a concurso plazas de porteros.

Justicia y Culto.—R. O. nombrando, con el carácter de interino, para el Juzgado de primera instancia de Sedano a don Francisco Javier Dotres Aurrecoechea; ídem ídem para el Juzgado de primera instancia de Tineo a don Santos de Gandarillas y Calderón; ídem ídem para el Juzgado de primera instancia de Puebla de Sanabria a don Luis Jiménez Estarez y Armijo; ídem ídem para el Juzgado de primera instancia de San Sebastián de la Gomera a don Miguel Rubira Carbonell; ídem ídem para el Juzgado de primera instancia de Valverde de Hierro a don Florencio de Aldaz Villanueva; íd. en propiedad para el cargo de juez de primera instancia de entrada a don Félix Solano y Costa; (rectificada) nombrando para médico forense y de la Prisión preventiva del Juzgado de primera instancia de Pola de Laviana a don Mariano Ménéndez Zapico.

Instrucción pública.—R. O. resolviendo peticiones elevadas a este ministerio para que se concedan exámenes para terminar los estudios del Bachillerato elemental o del universitario.

Economía Nacional.—R. O. disponiendo que por el ingeniero jefe de la División Agronómica de Experimentaciones de Sevilla se proceda a la disolución de dicho centro; disponiendo se considere a la provincia de Salamanca como comprendida entre las que figuran en el apartado primero de la real orden número 2.306 ("Gaceta" del 6 de diciembre).

Unica en precios, surtido y calidades
EL ARCA DE LAS MEDIAS
Plaza de San Ildefonso, 1 y 2. T. 50339

zadores, ni tampoco, claro está, los simplemente amenos, que de ambos ha de haber en estas bibliotecas principalmente destinadas a alejar del espíritu de los reclusos las ideas dañinas y las imágenes sombrías o viciosas. Pero hemos visto con asombro que entre los libros destinados a los presos figuraban buena porción de novelas pornográficas. No lo comprendemos. Ello nos parece falto de lógica y de humanidad. Parece lo más caritativo y lo más razonable que se quiera hacer de la lectura del recluso un medio atenuador de las penalidades y restricciones forzosas del cautiverio. Si viéramos en esas bibliotecas algunas novelas de ladrones, de ésas donde un audaz malhechor escapa constantemente a la ley y triunfa con su habilidad de la Policía y burla a la sociedad entera, nos parecería disparatado. ¿Qué ha de parecernos el que a unos hombres por lo común sin cultura y que han de pasarse varias horas diarias a solas con su imaginación, se les facilite pasto para turbios deseos?

Una de las muchas razones que se esgrimen justamente contra la literatura pornográfica es que actúa de un modo intenso sobre la parte menos culta del público, esto es, sobre la menos preparada para rechazar por convicción moral y por formación intelectual las sugestiones lascivas y dañosas. Imagínese lo que será coger a la parte peor inclinada y más ignorante de ese público, encerrarla y darle tal lectura por distracción.

Sin duda no se ha reparado en las bibliotecas de las prisiones, y una vez llamada la atención sobre el asunto, vendrá una revisión necesaria. Y desde luego hay en los penales españoles muchos libros que quemar. Si la hoguera se hiciese y viniera la lista de lo destruido, no seríamos nosotros solos, sino todo el público sensato quienes tendrían motivos de aplaudir.

EL DEBATE, Colegiata, 7

EL CONSEJO DE LA S. DE N. DISCUTIRA LOS SUCESOS DE PALESTINA

LA REUNION SE CELEBRARA EL 13 DE ENERO

El orden del día tiene veinticinco cuestiones

Se tratará también de la tregua aduanera

GINEBRA, 25.—El secretario general de la Sociedad de las Naciones acaba de enviar a los Gobiernos el texto de la orden del día de la 58 sesión del Consejo de la S. de N. que se reunirá el 13 de enero próximo en Ginebra, bajo la presidencia del delegado de Polonia.

Esta orden del día comprende alrededor de veinticinco cuestiones, alguna de las cuales se refiere a decisiones que ha de tomar el Consejo para cumplimentar las resoluciones de la última Asamblea.

El pacto de la S. de N.

Entre las más importantes de estas resoluciones se encuentran las siguientes:

Primero. En el terreno jurídico se encuentra el estudio de las relaciones entre el Pacto de Renunciación a la guerra y el Pacto de la Sociedad de las Naciones. La Asamblea, después de un examen preliminar de esta cuestión que había sido presentada por la delegación británica, ha invitado al Consejo a establecer una Comisión de once miembros encargada de presentar una Memoria sobre las enmiendas que sería necesario introducir en el Pacto de la Sociedad de las Naciones para compaginarlo con el Pacto de París.

El Consejo tendrá, pues, que constituir esta Comisión. Igualmente tendrá que formar una Comisión para estudiar las causas de los retrasos que se han constatado en la ratificación de los convenios acordados bajo los auspicios de la Sociedad de las Naciones, así como de los medios para aumentar el número de signatarios, ratificaciones o adhesiones a estos convenios. Por último, el Consejo tendrá que determinar el modo en que deberá ser estudiada la resolución adoptada por la Asamblea sobre una proposición del Gobierno de Filandia, que tiende a conferir a la Cour permanente de Justicia Internacional la cualidad de una instancia de revisión en relación con los Tribunales arbitrales instituídos en diversos Estados. Este estudio debe señalar el procedimiento más apropiado que han de seguir los Estados que deseen permitir a la Cour que asuma estas funciones en lo que concierne a toda la contestación por causa de incompetencia o por exceso de poder.

La tregua aduanera

Segundo. En el terreno económico, la decisión más importante que el Consejo ha de tomar como consecuencia de la resolución de la Asamblea se refiere a la Conferencia de los Gobiernos para el concierto de una tregua aduanera.

El Comité económico, ha elaborado a este respecto un anteproyecto del convenio, el cual ha de servir de base para las deliberaciones de la Conferencia, cuya convocatoria ha sido propuesta para el 15 el febrero de 1930. El proyecto del convenio ha sido comunicado a los Gobiernos, los cuales han sido invitados a poner en conocimiento de del Secretariado General si desean tomar parte en esta Conferencia. El Consejo, teniendo en cuenta el número y el carácter de los Estados que respondan afirmativamente, decidirá si ha lugar a celebrar la Conferencia y en qué fecha.

Tercero. En el terreno social, el Consejo tendrá que examinar la composición del Comité de peritos que ha de encargarse de proseguir la encuesta sobre la cuestión del tráfico de mujeres en los países de Oriente y del Extremo Oriente, así como de informar sobre la naturaleza y desarrollo de la encuesta y de los métodos que han de seguirse. Se entiende que la encuesta ha de limitarse estrictamente al aspecto internacional de la cuestión.

Los sucesos de Palestina

Entre los otros puntos que figuran en el orden del día, conviene mencionar el de la demanda del Gobierno húngaro referente a la cuestión de los "Optantes húngaros", y también algunas peticiones de las minorías en la Silesia alemana y en la Silesia polaca.

El Consejo se pondrá al tanto de los trabajos de la Comisión de Mandatos. Los puntos más importantes se refieren, en primer lugar, a Palestina, asunto que comprende el proyecto de una sesión extraordinaria de la Comisión de Mandatos en marzo de 1930; y la comunicación del Gobierno inglés sobre la constitución de una Comisión especial para estudiar, definir y reglamentar los derechos y las reclamaciones de los judíos y los musulmanes en lo que respecta al Muro de las Lamentaciones y a Jerusalén. En segundo lugar, al Irak, asunto que comprende la intención del Gobierno británico de recomendar la admisión del Irak en la Sociedad de las Naciones en 1932. La cuestión del Suroeste de Africa, el estatuto de los habitantes no indígenas y las relaciones jurídicas existentes entre la potencia mandataria y el territorio sujeto a mandato. Y, por último, lo que respecta a la situación de Samoa occidental.

EL CONFLICTO CHINORRUSO

EL DOMADOR.—¡Pobre de mí! El oso no se deja amedrentar por estos papelitos.

("Guerin Meschino", Milán.)

Muere un mendigo y deja cien mil pesetas

El juez las encuentra en el interior de una pata de palo usada por el mendigo

VIENA, 25.—El juez que se hizo cargo de todos los bienes de un pobre mendigo llamado Noah Golberg, muerto hace algún tiempo, se ha quedado terriblemente sorprendido cuando al depositar en el Consulado polaco los trajes viejos y algunos otros objetos de uso personal del muerto, se encontró en el interior de una pierna de palo usada por Noah la cantidad de cien mil pesetas.

Al saberse que el muerto había dejado una fortuna tan considerable han empezado a salirle parientes por todas partes. Sin embargo, la Policía ha logrado averiguar que los únicos posibles herederos de Noah residen en América, a donde se les ha comunicado la fortuna inesperada que tienen derecho a reclamar.

Los parientes del mendigo son unos obreros que viven de su trabajo.

Suspensión de pagos en un Banco austriaco

El pasivo llega a 30 millones, y la Policía efectúa un registro

VIENA, 25.—La Policía ha efectuado un registro en un Banco que había publicado un comunicado anunciando que el Consejo de administración había depuesto a sus apoderados, por haber comprometido a la entidad en operaciones imprudentes. Añadía que suspendía pagos provisionalmente, y daba cuenta del hecho a la justicia. El pasivo se calcula en 30 millones, pero se confía en que la mayoría de los interesados serán reembolsados.

Los barcos, detenidos por los hielos

En el Polo Sur hay más hielos que en años anteriores

ABUNDAN LAS BALLENAS

WELLINGTON, 25.—En la base de abastecimiento de la expedición antártica del comandante Byrd se ha recibido un mensaje radiotelegráfico declarando que dos embarcaciones aprisionadas entre los hielos han sido destruídas por éstos.

El mensaje dice que las tripulaciones de ambos barcos han podido ser salvadas.

Por otra parte, se anuncia que los hielos se amontonan en proporciones no conocidas desde hace varios años. Y actualmente alcanzan una superficie de 300 kilómetros más en relación con la alcanzada el año pasado en igual época.

Las ballenas son muy abundantes, y la pesca de las mismas, fructuosa.

CHAMPAGNE VEUVE CLICQUOT PONSARDIN REIMS
Fiel a su tradición secular, esta Casa sirve siempre los deliciosos vinos de sus afamados viñedos de la Champagne.

CURSO ADMINISTRATIVO PARA EMPLEADOS DEL CUERPO DE CONTABILIDAD

Tiende a formar un núcleo para escoger a los futuros directores de los servicios

La "Gaceta" de ayer publica una real orden del ministerio de Hacienda, por la que se dispone la celebración, en Madrid, durante el año próximo, de un curso de ampliación de conocimientos administrativos para los funcionarios del Cuerpo pericial de Contabilidad del Estado.

En la parte expositiva se dice que una selección rigurosa, primero, con vistas del historial de cada uno, y la demostración, después, de la necesaria competencia, son los medios que parecen más indicados para formar paulatinamente un núcleo de funcionarios entre quienes escoger, con las posibles garantías y conforme la oportunidad ofrezca, a los futuros directores de dependencias y servicios.

Designación por concurso

Al curso asistirán los funcionarios del Cuerpo general, previamente designados por concurso. Terminado aquél, se les concederá un certificado de aprobación a los que lo hayan merecido, el cual otorgará a los que lo posean un derecho de preferencia para el desempeño de las Jefaturas de las dependencias provinciales, Subdelegaciones y Servicios en los Centros, y serán incluídos en las listas de funcionarios aptos para el nombramiento de delegado, salvo cuando la Junta competente acuerde su exclusión expresa.

El concurso a que antes se ha aludido consistirá en la redacción de una Memoria sobre un tema relativo a la Administración de la Hacienda pública, en la cual se procurará que estén reflejadas cuestiones de organización y competencia y de interpretación de legislación fiscal.

Juzgará el concurso un Tribunal, formado, para la Administración Central, por los directores generales de Rentas públicas, Propiedades y Contribución territorial y Tesorería y Contabilidad, con el jefe del personal como secretario, y, para la Administración provincial, por la Junta de jefes.

Cincuenta y seis alumnos

El Tribunal seleccionará entre los concursantes a aquellos que, por sus antecedentes de honorabilidad, capacidad y constancia en el trabajo, disciplina e inteligencia, juzgue como mejores. Les fijará el tema o temas sobre que han de versar las Memorias, les dará un plazo para redactarlas y luego las examinará. Como resultado de este examen sólo podrán ser admitidos al curso cincuenta y seis funcionarios, en la proporción siguiente: Administración Central, cuatro; provincias de Madrid y Barcelona, dos cada una, y todas las restantes, a uno por provincia.

Los funcionarios así elegidos se trasladarán a Madrid con el tiempo preciso para hacer su presentación el día anterior al señalado para la apertura del curso, y lo harán en la Jefatura del personal, que tendrá carácter de Secretariado para todos los efectos. Percibirán las dietas que correspondan a su categoría durante todo el tiempo que permanezcan ausentes.

Consistirá el curso teórico en lecciones sobre puntos de interpretación de legislación fiscal, recaudación, procedimientos y organización, y el práctico, en la aplicación, en trabajos de oficina, de las ideas expuestas en las lecciones teóricas. En ellos se tenderá a la unidad en criterios y procedimientos, por lo que las lecciones se referirán especialmente a puntos de interpretación dudosa o difícil.

Profesores y programa

Dirigirán el curso funcionarios especializados, con sus correspondientes auxiliares, los cuales se considerarán en comisión de servicio y percibirán la remuneración que reglamentariamente les corresponda. Una vez designado el cuadro de profesores, formulará, en el plazo de quince días, las normas de orden interior a que haya de ajustarse el curso, así como el detalle del programa, dentro de las líneas generales siguientes:

I.—Legislación fiscal, Contribución de utilidades, Contribución industrial, Contribución territorial, Impuestos de transportes, Alumbrado y patente nacional, Propiedades y derechos del Estado e Impuestos menores. II. — Recaudación. III.—Procedimiento y organización. IV.—Inspección.—Ideas generales acerca de la Contabilidad del Estado.

Aprobados normas y programas, el ministerio señalará la fecha y la duración del curso, y lo convocará. Además, los profesores propondrán las normas para la organización de un curso especial, dedicado exclusivamente a jefes y oficiales del Ejército incorporados al departamento de Hacienda.

MUNDO CATOLICO

INFORMACIONES FALSAS DEL CONGRESO CATOLICO FRANCOALEMAN

La Prensa de París desfiguró lo ocurrido con el discurso de monseñor Ulitka

(De nuestro corresponsal)

PARIS, 25.—El diario católico "La Croix" publica esta tarde un resumen de las conversaciones francoalemanas en Berlín, cuyo primer párrafo dice textualmente: "Los miembros de la delegación católica francesa que fueron a Berlín encontrarían motivo de sorpresa y acaso de indignación, deteniéndose en ciertos artículos de la Prensa de nuestro país si ignoraran a estas alturas la facilidad con que la polémica política trastorna el problema más simple, deforma las informaciones más claras. Se habla de transacciones políticas con los representantes autorizados del centro alemán y de incorrecciones graves hacia la delegación francesa de un orador alemán, monseñor Ulitka. Las conversaciones de Berlín fueron—continúa diciendo "La Croix"—de una parte y de otra más que correcta, absolutamente cordiales. Un problema de orden político no figuró ni puede figurar en el orden del día, que ello es obra de diplomáticos y de los Gobiernos. El objeto de la reunión fué ahora como en 1928 establecer un contacto, trabajar para la restauración cristiaua de la paz, deber estricto de los católicos.

Algunos representantes, siempre los mismos, de la Prensa parisiense, han incurrido en sus respectivos relatos en groseras conclusiones, que vamos a desvanecer. Se había acordado con objeto de proceder con toda franqueza, una explicación de los reproches mutuos que los católicos de los dos países se dirigen. El padre Delattre, jesuíta francés, resumió no por sí y ante sí, sino en nombre del público de su nación, lo que ésta piensa de Alemania, del carácter alemán, de la concepción alemana de los Tratados de Versalles, de Locarno, de la paz europea, etc. El orador francés no sólo estuvo atrevido, sino que acaso estuviera brutal. Los alemanes no sólo le escucharon benévolamente, sino que le dieron las gracias. Por su parte, monseñor Ulitka estaba llamado a una obligación análoga, esto es, a exponer sin paliativos el estado de espíritu, no de la Delegación católica alemana, sino de la opinión pública.

Como el padre Delattre hubiera subrayado los modos diferentes con que franceses y alemanes interpretan el carácter de un Tratado y las obligaciones que comparten, monseñor Ulitka fué empujado así a hablar de la situación creada en Prusia Oriental y en Alta Silesia por los acontecimientos de los últimos años.

Aunque siempre afirmando que Alemania no recurrirá a la guerra para obtener una revisión de sus fronteras orientales creyó un deber referirse al artículo 19 del Tratado de Versalles y destacó las dificultades principales que alimentan en aquellas fronteras la animosidad entre polacos y alemanes. Nosotros no podíamos seguirle en este terreno. Pasábamos, de una parte del orden psicológico al orden político; de otro, no podíamos, en ausencia de los católicos polacos abordar una conversación que les pusiera en entredicho. La Delegación francesa, unánime, acordó, pues, redactar unas conclusiones en este sentido.

Algunos instantes después la Delegación alemana, que se había retirado para deliberar, pronunció por labios de su presidente, Joos: 1.° Que la orden del día no puede incluir conversaciones sobre otros temas que los aceptados de una parte y otra por los católicos, reunidos a título amistoso en Berlín. 2.° Que la presencia de los católicos polacos en las conversaciones concernientes a Polonia era considerada por la Delegación alemana como perfectamente natural y podrían ser objeto de proposiciones ulteriores. 3.° Que monseñor Ulitka había sido arrastrado al tema de la frontera oriental por ciertas apreciaciones del conferenciante francés. 4.° Que las conclusiones presentadas en nombre de su Delegación por M. Bruhes eran aceptadas unánimemente por la Delegación alemana, tanto más cuanto que había otros temas más útiles y más inmediatos sobre qué tratar.—Daranas.

LAS FIESTAS DE NAVIDAD EN EL VATICANO

El Papa recibió a los Cardenales

ROMA, 24.—Los Cardenales han sido recibidos a mediodía por el Papa, a quien han felicitado con motivo de las Navidades.

El Cardenal Vannuttelli, en nombre del Sacro Colegio, pronunció una alocución, en la que hizo historia de los felices acontecimientos desarrollados en el transcurso del año jubilar.

El Santo Padre ha contestado recordando también los felices acontecimientos del año y, más especialmente, la firma de los Tratados de Letrán.

Monseñor Verdier a París

ROMA, 25.—En los círculos vaticanistas se anuncia que el Cardenal Verdier emprenderá el viaje de regreso a París el día 2 del próximo mes de enero.

Se agrega que el acto de la entronización del nuevo Arzobispo tendrá lugar el lunes 6 del mismo mes, a las tres de la tarde, en la catedral de Notre Dame.

Velada de los Caballeros del Pilar

TOLEDO, 25.—Los Caballeros del Pilar han celebrado en el salón de actos del Seminario una solemne velada en homenaje al Papa en su jubileo sacerdotal. Presidió el Cardenal Primado con el Obispo auxiliar, las autoridades y representaciones. Asistía un público selecto, en el que figuraban muchas señoras.

Comenzó el acto cantando el coro popular el himno "Christus vincit". Seguidamente el abogado don José Esteban Infantes disertó sobre el tema "Tu es Petrus". Los congregantes Luis Sales y Luis Merchán y el coro del Patronato del Pilar cantaron "Reinado de amor". Don José Martín leyó una poesía titulada "Era un viejo monarca", del padre A. Salgado, S J.. A continuación el director general de Minas y Combustibles, don Santiago Fuentes Pila, disertó brillantemente sobre el tema "Et porte inferi non prevlebunt".

El coro cantó la "Marcha oficial pontificia" y el alumno del Patronato Jesús Herrera recitó la segunda parte del poema del padre Salgado. El Cardenal pronunció una elocuente alocución resumiendo el acto, el cual terminó con el himno "Firme la voz", que cantó el coro popular.

El conde de Aldama celebra su primera misa

SEVILLA, 25.—Esta mañana celebró su primera misa en la iglesia de las Salesas el conde de Aldama, ayudado por sus dos hijos. Su tercer hijo, también jesuíta, predicó durante la misa. Asistieron a ella las religiosas, que se colocaron en el coro.

Entre ellas figuraba la condesa de Aldama. Por la tarde, el nuevo sacerdote impuso el velo a la condesa de Aldama. A los actos religiosos han asistido distinguidas personas.

En Hungría se conceden 165 indultos

El regente, Horty, los otorga con motivo de las Navidades

BUDAPEST, 25.—El regente Horty ha concedido, con motivo de las Navidades, indultos totales o parciales a 165 condenados. De estos indultos se beneficiarán seis detenidos políticos.

LOS MEJORES
TINTES DOMESTICOS
75 CTS. SOBRE
De venta en droguerías

Señora, en la edad CRITICA

Cuando se acerca esa crisis que lleva a la mujer a una nueva etapa de su vida, el sistema nervioso se debilita, el organismo se agota y la más ligera enfermedad puede aniquilarla. En esta peligrosa época precisa tomar un verdadero tónico. Tal es el Jarabe de Fellows, preparación científica que muchos médicos eminentes en el mundo entero recomiendan y recetan desde hace más de medio siglo.

Tómelo y no tema la crisis.

Tome Jarabe de FELLOWS

EL HOMBRE PRACTICO SACA A SU NIÑA DE PASEO

("Sondagnisse-Strix", Estocolmo.)

PESIMO ORADOR

—¡Qué mal habla!
—Tiene algo de loro.
—La mitad nada más. Es incoloro.

("Caras y Caretas", B. A.)

—¿Y al declararle tu amor, le dijiste que eras indigno de ella?
—Sí...
—¿Y qué te contestó?
—Me dió la razón.

("Fantoche", Méjico.)

—Ya comprendo; en vez de chupar del tubo del opio he debido coger el tubo del gas.

("Dimanche Illustré", París.)

¡¡ATENCION!!
PASE POR LA CALLE DE PRECIADOS, NUMERO 14; FIJESE EN LOS ESCAPARATES DE
NUEVAS SEDERIAS
VEA LOS PRECIOS DE LOS ARTICULOS EXPUESTOS, Y LE PARECERA MENTIRA QUE SE PUEDA VENDER TAN BARATO
¿APERTURA? ¡¡¡HOY!!!

Naufragio de un vapor noruego en Bayona

Se teme que haya perecido la tripulación. El avión postal de Madrid a Barcelona aterriza en Nombrevilla (Zaragoza). Una participación del "gordo", quemada.

SE APRUEBA EL PRESUPUESTO PROVINCIAL DE BARCELONA

Una niña abrasada

ALMERIA, 25.—En el pueblo de Los Gallardos, cuando disponía la familia la matanza de cerdos, se volcó la caldera que contenía agua hirviendo y alcanzó a la niña María Haro Gómez, de dos años, que falleció a consecuencia de las quemaduras. Varios familiares también padecen quemaduras.

La Navidad en Barcelona

BARCELONA, 25.—Durante todo el día han estado regresando de Montserrat, en los autobuses y trenes, varios millares de personas que salieron para oír la misa del gallo en aquel Monasterio, donde la aglomeración de fieles ha excedido en mucho a otros años. En todos los templos y colegios de Barcelona se han celebrado con la solemnidad acostumbrada las fiestas de Navidad. Sin embargo, el número de cestas y regalos ha disminuído notablemente, notándose ello no sólo en el comercio, sino en el tráfico de pequeños bultos en las estaciones del ferrocarril.

Al mediodía el concejal y asambleísta señor Camin, con el teniente de alcalde señor Vía Ventallo, el conde Lacambra y la concejala señorita López de Sagredo, han asistido a la comida extraordinaria de Navidad en los Asilos del parque de Nuestra Señora del Puerto y del Hospital de Incurables. En el primero se sirvió, además, la comida a 100 pobres. En todos los establecimientos benéficos se sirvió la clásica comida catalana de Navidad: macarrones, cocido y pavo relleno de lomo; ciruelas, salchicha y butifarra. En el Asilo del parque se consumieron 70 pavos, en Incurables 40 y en Nuestra Señora del Puerto 60. Por un donativo particular se sirvió champán en Incurables.

El presupuesto de Barcelona

BARCELONA, 25.—Ayer, bajo la presidencia del conde de Montseny, se reunió el pleno de la Diputación, aprobándose el presupuesto para el año 1930, que alcanza a 35.593.000 pesetas. Además, como cifras extraordinarias, con fondos de empréstito, figuran 15 millones de pesetas para atender a los gastos de ejecución de los proyectos encomendados al Patronato de la Montaña de Montseny.

Anunció el presidente que en mayo próximo empezará la construcción del nuevo sanatorio para tuberculosos y que está ya en ejecución la carretera que ha de unir Barcelona con el valle de Santa Fe, confiando en que al terminar el próximo año se hallen ya a punto de terminar dichas obras.

También se aprobó el empréstito de 30 millones de pesetas para la realización del plan de carreteras.

Se pide se supriman los arbitrios de la Exposición

BARCELONA, 25.—El Fomento del Trabajo Nacional ha dirigido un telegrama al Gobierno expresando sus temores de que al prorrogarse la Exposición continúen también los arbitrios extraordinarios establecidos para contribuir a enjugar el déficit. Si así sucede, habrá grandes resistencias y protestas entre los industriales y comerciantes que se quejan de este arbitrio.

El Fomento pide al presidente estudie el asunto, teniendo presente la situación difícil que atraviesan muchas industrias y producciones de esta región.

—Esta mañana el doctor Recaséns, de la Facultad de Medicina de Madrid, visitó al rector para comunicarle la próxima llegada a Barcelona de 160 estudiantes de dicha Facultad madrileña para visitar la Exposición.

Los estudiantes de la Escuela de Ingenieros Industriales de Madrid, con sus compañeros barceloneses, visitaron varias fábricas, el funicular y la Exposición.

Detención de una criada ladrona

BARCELONA, 25.—A consecuencia de las persistentes denuncias formuladas contra una criada que desvalijaba las casas en que entraba a servir y desaparecía a los dos días, la Policía ha detenido a Elisa Borrás, y resultó que ella sola, en pocos días, robó joyas y varios miles de pesetas en siete casas diferentes. Sólo se han recuperado 2.700 pesetas. Se cree que en dos meses ha entrado a servir en 25 casas diferentes.

—A última hora de la tarde fué llevado al Dispensario de la Barceloneta un individuo que presentaba tan graves heridas que a los pocos momentos falleció. Se llamaba Juan Aguilar, de veintiocho años, y habitaba en una barca anclada en el puerto. Se supone que las heridas se las produjo en riña.

Ciclista arrollado por un camión

BILBAO, 25.—Un autobús de la línea de Ondárroa atropelló en la ribera al ciclista Isidro Benito, de once años, el cual fué conducido en grave estado al Hospital.

—En el muelle Ripa riñeron Gabriel Laguardia, Eduardo Gutiérrez y Manuel González. Este último dió con un cuchillo un tremendo golpe a Laguardia, que le produjo una grave herida en el vientre.

—Feliciano Pereda se hallaba en el baile de Irarabarri y promovió una cuestión con Domingo Gorostiza, de veintidós años de edad, a quien dió una puñalada que le produjo una herida de consideración.

—El niño de trece años, Ignacio Azpitarte, jugaba con un petardo que le hizo explosión y le destrozó la mano izquierda. En grave estado fué llevado al Hospital.

El doctor Franceschi en libertad

CADIZ, 25.—Ha sido aprobada por la autoridad de Marina la sentencia absolutoria al doctor Franceschi, el cual ya ha sido puesto en libertad. Marchará en breve a Madrid para pasar allí una temporada.

Cuatro heridos en riña

OVIEDO, 25.—En una taberna de San Cipriano del Pando, de este Concejo, se promovió ayer por la noche una reyerta entre los concurrentes y salieron todos desafiados a la calle, donde continuó la contienda. Resultaron heridos Rogelio Lafuente, José Martínez, José Cima y Alejandro Cima. Los dos primeros fueron trasladados al Hospital y los hermanos Cima quedaron detenidos en la Comisaría hasta que se aclare el suceso.

Un robo

SANLUCAR, 25.—Por medio de una cuerda que robaron de un barco pesquero, se descolgaron los ladrones desde la azotea y penetraron en un establecimiento de la calle de Jerez, número 11, propiedad de don Antonio Pérez Ortega. Se llevaron una importante cantidad en metálico. Los ladrones, que no han sido hallados, huyeron por la puerta de salida que dejaron abierta.

El cronista de Sevilla

SEVILLA, 25.—La Comisión permanente del Ayuntamiento ha acordado sacar a concurso la plaza de cronista de la ciudad.

Naufragio de un vapor noruego

VIGO, 25.—A las tres de esta madrugada, al Sur de los Bajos Carallones, en Bayona, el barco noruego "Asland" empezó a pedir auxilio. Se acercó una motora de pesca y vieron que un hombre hacía señas desde el palo con una luz, sin que pudieran atenderlas por la cerrazón.

Cuando aclaró, los tripulantes de la motora vieron que el buque había desaparecido y emprendieron los trabajos de salvamento sin ningún resultado. Al mediodía una motora encontró el cadáver de un joven sujeto a un salvavidas. Fué depositado en el hospital de Bayona, sin que pudiera ser identificado.

En la playa de Panjon aparecieron flotando algunas maderas, que se cree procedentes del naufragio.

Se han recibido noticias en la Comandancia de Marina de que en la playa de Bayona han aparecido algunos cadáveres, sin que haya sido posible identificarlos. Se ignora el número de las víctimas.

Otro partícipe del "gordo"

ZAMORA, 25.—Al contratista de obras don Eliseo Rodríguez, vecino del próximo pueblo de Sonsoles, le han correspondido 45.000 pesetas en el "gordo" de Navidad, por una participación de seis pesetas que le envió un amigo de Zaragoza, cuando se encontraba en Teruel.

Arrojada al suelo por una caballería

ZAMORA, 25.—En el Bosque de Valoria se espantó una caballería, que montaba la lechera María Gato Fernández, de cincuenta y siete años, la cual fué despedida al suelo, resultando con la fractura de la pierna derecha. Ingresó en el hospital en grave estado.

—A las doce de la noche se celebró en la Catedral una solemnísima misa del gallo. Asistieron el Ayuntamiento y autoridades.

Aterrizaje del avión correo de Madrid

ZARAGOZA, 25.—La Guardia civil de Daroca comunica que en el término municipal de Nombrevilla aterrizó a causa del mal tiempo el avión correo de Madrid a Barcelona, sin que ocurriera ninguna novedad.

—Mañana marchan a Barcelona, para visitar la Exposición, un grupo de alumnos de Medicina y Derecho, subvencionados con los fondos del Patronato universitario. Con ellos va el auxiliar de Medicina, doctor Lana.

La madrastra quemó una participación del "gordo"

ZARAGOZA, 25.—Comunican de Ateca que un muchacho sordomudo llamado José Cebolla compró al "Morrete" una participación del premio gordo, que entregó a su madrastra para que la guardara. El muchacho, que presta sus servicios en una casa de labranza del pueblo de Contamina, al enterarse de que le había tocado, pidió permiso a sus jefes y marchó a Ateca a comprobar la noticia. Al llegar a Ateca se enteró que su madrastra, creyendo que no tenía ningún valor el papel, lo había quemado hacía unas horas. El "Morrete" ha manifestado al muchacho que como conserva el talonario en que figuran su nombre y la cantidad que jugaba, si en el plazo de un año no reclama nadie, le entregará el importe del premio.

Al veterinario de Ariza don Calixto Nogués le han correspondido 75.000 duros y se dice que un fabricante de dicho pueblo juega un vigésimo. Al factor de la estación de Ariza le han correspondido 37.500 pesetas y a un mozo igual cantidad.

De Marruecos

LA MEDALLA DEL AFRICANISMO AL SEÑOR SAAVEDRA

Una Delegación de la Centros Hispanomarroquíes, compuesta por los señores don Gerardo Doval, don Emilio Corbella, don Luis Civil, don Felio Perentón, don Felipe Sánchez de la Puente, don Ramón Corbella y don José Fernández Cancela, ha hecho entrega e impuso la medalla de oro del africanismo español a don Diego Saavedra, director general de Marruecos y Colonias.

Entre el señor Saavedra, que se hallaba rodeado del alto personal de la Dirección general, y el presidente de los Centros marroquíes, don Gerardo Doval, se cambiaron discursos.

DISPOSICIONES EN MARRUECOS

El "Boletín Oficial de Marruecos" publica, entre otras, las siguientes disposiciones:

Dahir poniendo en vigor el reglamento de caza en la zona de Protectorado.

Concurso para la provisión de una plaza de torrero de faros.

Pliego de condiciones para la prestación del servicio de conducción de la correspondencia entre las Administraciones de Correos de Villa Sanjurjo y Melilla.

Idem ídem obras de acceso a Tetuán desde el kilómetro 3,416 de la carretera de Tetuán a Melilla.

Idem ídem obras de construcción calle General Primo Rivera, Chinguiti y camino de Nador-Larache.

Concurso para la plaza de oficial técnico-mecánico de Telégrafos de la zona.

Decreto del alto comisario reorganizando las Intervenciones y fuerzas jalifianas de Tetuán y Gomara-Xauen.

UN HOMBRE GRAVEMENTE HERIDO

A las dos de la madrugada ingresó en el Equipo Quirúrgico Rufino Delgado Carrión, de oficio ebanista y edad veintiséis años, con domicilio en la calle del Aguila, número 37, que presentaba en la espalda una herida producida por arma blanca de carácter gravísimo. Manifestó que marchaba por la calle de Toledo, y al llegar a la esquina de la de Arganzuela le salieron al paso varios individuos que iban tocando con zambombas y tambores.

Uno de los del grupo se dirigió a él con frases molestas y le dió una bofetada. Entonces Rufino intentó repeler la agresión, pero sin duda otro de los del grupo le dió una puñalada por la espalda. Recogido por unos transeúntes fué llevado a la Casa de Socorro del distrito y después trasladado al Equipo. Los agresores se dieron a la fuga.

GABANES novedad de 45 duros a 22. TRINCHERAS moda a 13 y 15 duros. IMPERMEABLES pluma, 6-8-10 y 12 duros, y los últimos modelos en sombreros

GONZALEZ RIVAS.-PRECIADOS, 23 Y 25

La primera casa en Sombreros Borsalino Stetson, Lock y Habig.

HOY TERMINARA EL ESTUDIO DE LAS COMUNICACIONES MARITIMAS

En el Consejo se abordará también el problema de las construcciones navales para la Marina mercante

SE DESTINARAN DIEZ Y SIETE MILLONES ANUALES

El Estado abonará de una vez 25 millones para cancelar definitivamente los quebrantos

En el Consejo de Ministros anunciado para hoy continuará el Gobierno ocupándose de la cuestión marítima en orden a la orientación que persigue para el fomento de la Marina mercante Nacional.

El titular del Departamento consumió todo el turno en la última reunión exponiendo en líneas generales el problema de las comunicaciones marítimas y las soluciones que sobre bases de futura contratación se proponen.

Una vez terminado su estudio, el señor García de los Reyes abordará, probablemente en este mismo Consejo, el de las construcciones navales con destino a la Marina mercante.

Como ya anunciamos en su tiempo, se encargó la resolución de este asunto a una ponencia ministerial de Marina, Hacienda y Economía Nacional. Aunque las negociaciones entre los Departamentos de Marina y Hacienda se ultimaron hace ya algún tiempo, faltaban aún ciertas determinaciones del ministro de Economía en materia arancelaria para llevarlo al Consejo de ministros, con objeto de dejar definitivamente ultimado el asunto antes de fin de año.

Nuestros lectores tienen ya conocimiento del esquema del proyecto que ha de estudiar ahora el Gobierno. Con objeto de no gravar más al contribuyente, aumentando correlativamente los ocho millones de pesetas presupuestados, a fin de pasar de las 20.000 a 50.000 toneladas anuales de construcción naval, aumento que entraba en los propósitos del Gobierno, se ha buscado otra fórmula que conduzca directamente a los mismos resultados.

Entra en la fórmula el destinar a ese objeto el impuesto sobre tonelada cargada o descargada en puertos españoles lo mismo que sobre cada pasajero.

Este impuesto, que no supone, desde luego, un gravamen crecido, se estableció con carácter transitorio por el ministerio de Marina, con el fin exclusivo de sufragar las partidas de quebrantos adeudadas por el Estado a los Armadores como consecuencia de la requisa de buques y los fletes de tasa.

Con a imposición de este gravamen, tanto sobre mercancías y pasaje nacionales como extranjeros, el comercio marítimo extranjero contribuía también, y en mayor proporción que el nuestro, al pago de aquellas cantidades. El importe total de lo que se recauda por este concepto todos los años asciende a nueve millones de pesetas, de los cuales tres corresponden al comercio nacional y los seis restantes paga el extranjero.

De aquí que este impuesto haya sido siempre mal soportado por los extranjeros y muy especialmente por los ingleses, que han reclamado en diversas ocasiones. Y por otra parte, esta mala disposición se suele traducir casi siempre por un trato de disfavor para los barcos españoles, negándoles facilidades de atraque, muelles, cargaderos, etcétera.

Con el importe de este gravamen, el Estado ha ido cancelando sus débitos por quebrantos a las Compañías navieras. Cancelados ya en su mayor parte, faltan ahora por pagar alrededor de 35 millones de pesetas, y como en el proyecto que nos ocupa se propone destinar la recaudación anual a los fines de construcciones navales, el Estado cancelará esa deuda abonando de una vez veinticinco millones.

Cumplidos, pues, los fines para que fué creada la Junta de cancelación de quebrantos, organismo que funciona en la Dirección general de Navegación, pasará a integrar el Instituto de Protección a la Marina Mercante, y al mismo tiempo los nueve millones que recaudaba anualmente se suman a los ocho que figuran ya en el presupuesto para construcciones. De esta manera, en lugar de veintidós millones de pesetas, cantidad que sería necesaria para incrementar la construcción naval a 50.000 toneladas, no habrá sino diez y siete. No se aumentará el impuesto sobre tonelada, sin embargo de no llegar a la cuantía propuesta, por las razones que antes hemos expuesto. Lo que se hace es declararlo fijo, quitándole el carácter de transitorio, y traspasarlo al Departamento de Marina, quien se encargará de hacerlo efectivo para los efectos correspondientes al ministerio de Marina.

Es probable que tanto en este proyecto como en el de las comunicaciones marítimas se atiendan diversas aspiraciones de Portugal, formuladas con motivo de la conferencia económica hispanolusitana. Estas aspiraciones, especialmente la de participar en los beneficios de las primas a la construcción, se relacionan con el comercio de cabotaje y también con el de nuestras comunicaciones con la América del Sur.

La jornada del presidente

El general Primo de Rivera oyó misa al medio día en la capilla del ministerio, acompañado del ministro de Justicia y Culto.

Después despachó con el jefe de su secretaría auxiliar, teniente coronel Cuervo; con el mayor de la Presidencia, señor Celorrio, y finalmente, con el general Soriano, vicepresidente del Consejo Superior de Aeronáutica.

Recibió también a algunos amigos particulares, y después de almorzar en su domicilio, se trasladó por la tarde al ministerio, donde permaneció trabajando en sus habitaciones particulares.

La gestión del Ayuntamiento de Madrid

Nota oficiosa.—"Conviene que el pueblo madrileño conozca la gestión municipal desarrollada por su Ayuntamiento en el curso de estos dos últimos años. En el orden económico, el déficit de más de 600.000 pesetas con que se cerró el ejercicio de 1927 se ha transformado en un superávit que excedió de cuatro millones en el año 1928, y que será también considerable en el actual ejercicio. La solidez de su crédito y la confianza que aquél merece, lo acreditan el empréstito contratado con el Banco de España y la diligencia con que el público acudió y cubrió el concertado por suscripción pública. Su vida administrativa ha sido profundamente modificada; de ella van desapareciendo impurezas y puede decirse tradicionales dificultades, que tanto han entorpecido y retrasado el desarrollo y progreso de la urbe. Austeras reglas de administración, amortización severa, que sólo en el Cuerpo de Administración ha llegado a 72 plazas; simplificación de la tramitación de expedientes, reformas y reorganización de la mayor parte de los servicios y de las normas de percepción de varios arbitrios, acusan la honda labor realizada. Por último, en cuanto a las mejoras y embellecimiento de la capital de España, una concisa síntesis de los proyectos realizados, en curso de ejecución o aprobados por el Ayuntamiento permite formarse clara idea de la intensa actuación municipal.

Prolongación de la Castellana, ampliación de plazas y calles, aumento de anchura de la Gran Vía, expropiaciones en curso, destrucción de chozas y viviendas insalubres y construcción de casas ultra-baratas, Museo Municipal y Teatro Español, construcción de grupos escolares, mejoras de paseos, casas de baños, evacuatorios, trece kilómetros y medio de alcantarillado, galerías para canalizaciones, obras de pavimentación en una longitud de 29 kilómetros, reforma del alumbrado en la parte céntrica, señales luminosas y concurso de anteproyectos para el extrarradio, y los propósitos de dar inmediata realidad a la reforma de la plaza de España, viaducto monumental para el paso de la calle de Segovia y modificación de la parte alta de la calle de Alcalá y desembocaduras de la nueva Plaza de Toros, constituyen índice muy concentrado de la labor realizada en este aspecto, que habla bien elocuentemente en favor de las iniciativas y de la obra de la Corporaciúun municipal madrileña.

El agrado con que el pueblo de Madrid recibirá los datos y cifras que anteceden es obligado tributo de justicia a la gestión de su Ayuntamiento."

En memoria del señor Benjumea

El domingo próximo, a las tres de la tarde, en el pueblo de Bollullos del Condado (Huelva) se descubrirá una lápida dedicada al fallecido director de Acción Social, don Luis Benjumea, por la compra y distribución en parcelas entre unos 1.500 braceros de dicho pueblo de la dehesa "Montañina", de más de mil hectáreas de extensión.

Asistirá al acto el ministro de Economía y los directores generales de Agricultura y Corporaciones. También saldrá de Sevilla una caravana de "autos" con ese mismo objeto.

FIGURAS DE ACTUALIDAD

Hipólito Irigoyen, presidente de la República Argentina, que ha salido ileso de un atentado

El doctor Irigoyen, casi octogenario, rige por segunda vez en el período 1928-1934, los destinos de la nación argentina. Como político es en su país uno de los más populares de su tiempo. Sus partidarios adoran lo que llaman su llaneza. No hace vida de sociedad, ni la ha hecho nunca. Jamás asiste a las fiestas, a las regatas o a las carreras. En 1916 su partido lo llevó a la Presidencia del país hasta 1922. Ha vuelto a ser elegido en 1928. Esta segunda presidencia es más agitada que la anterior. Desgraciadamente, las luchas políticas tienen redoblado encono. Ha habido varios atentados. El último, cometido ayer. Casi parece ocioso consignar nuestra protesta más enérgica y con ella nuestro deseo de que el presidente, con sus reconocidas dotes de energía y de gobierno, haga cesar por completo esta momentánea agitación.

No hay funcionarios para la "ley seca"

Según Borah, los actuales no inspiran ni saben inspirar respeto

NUEVA YORK, 25.—El senador Borah ha declarado en un discurso que si el Gobierno de los Estados Unidos quiere que se aplique la ley seca debe designar para dicho cumplimiento a funcionarios de más confianza, ya que, en su opinión, los actuales no inspiran el respeto necesario ni saben inspirarlo.

UNOS GITANOS ROBARON A DOS NIÑOS BULGAROS HACE SIETE AÑOS

La madre los reconoció ahora y los rescató; pero el niño ha sido robado otra vez

EL PADRE FUE HERIDO AL QUERER IMPEDIRLO

SOFIA, 25.—En 1922 dos niños de corta edad desaparecieron de una pequeña aldea cercana a esta ciudad. Todos cuantos esfuerzos se hicieron para encontrar a los dos niñitos resultaron completamente inútiles. La Policía llegó a creer que los niños se habían caído al río y sus cuerpos arrastrados por la corriente habían desaparecido. Sin embargo, los padres sospechaban que habían sido víctimas de un rapto.

Hace unos días, una partida de gitanos acampó en las afueras de Sofía. Dos niños, niña y niño, salieron a pedir limosna por uno de los barrios extremos, donde casualmente habían trasladado su domicilio los padres de los niños desaparecidos.

Quiso la casualidad que una de las primeras casas a las que se acercaron los niños gitanos fuera a la de los padres de los niños desaparecidos en 1922. La madre, al ver a los niños, reconoció en ellos a sus hijitos perdidos y loca de entusiasmo ya no los dejó marchar al campamento de los gitanos.

El jefe de los gitanos, al ver que éstos no regresaban al campamento con las limosnas obtenidas, salió en su busca y no tardó en averiguar que estaban con sus padres. Se dirigió a la casa y explicó que él no los había robado, sino que los había encontrado en despoblado, llorando amargamente. Como no sabían decir dónde vivían, se los llevó consigo y los había cuidado con todo esmero. La madre se creyó parte de lo que le decían y no denunció a los gitanos.

Pero al día siguiente apareció de nuevo en la casa el jefe de los gitanos. Empezó a hablar cariñosamente con la madre de los niños y le propuso que bebieran un vaso de vino para celebrar el hallazgo de sus hijos. La buena mujer quería complacer al hombre que afirmaba había cuidado a sus hijos durante siete años, pero al mismo tiempo empezó a poner excusas porque tenía miedo que el gitano la envenenase. El jefe de los gitanos, en vista que no conseguía su propósito, hizo que la mujer se marchase un momento a otra habitación y cogiendo al niño en sus brazos se precipitó hacia la puerta.

Pero no pudo llevar a cabo el segundo secuestro, porque aunque el padre de los niños llegaba en aquel momento a la casa y se precipitó sobre el gitano para arrebatarle a su hijo, fué herido por el gitano de un navajazo. A sus gritos de auxilio salió la madre y algunos vecinos, pero el gitano huía ya en una motocicleta.

Cuando la Policía llegó al sitio donde estaban acampados los gitanos, éstos habían desaparecido y hasta ahora no se ha podido encontrar al niño desaparecido por segunda vez.

PARA NAVIDAD

Botella de champán con copa, 3,75. CHOCOLATE SALAS. San Bernardo, 70.

EL ORGANIZADOR DE LA POLICIA PERUANA EN MADRID

La Guardia civil, igual a la española, ha conquistado el respeto del país y destruído el bandolerismo.

Hasta su uniforme, salvo el cambio del tricornio por gorra o sombrero, es idéntico al español

También se ha reproducido la organización española del Cuerpo de Seguridad

Se encuentra en Madrid el general peruano don Pedro Pablo Martínez, organizador en el Perú de la Guardia civil, conforme al patrón de la española. Le acompaña, además de dos de sus hijos, el teniente coronel de Sanidad, don Eudoro Aguilar.

El general Pedro Pablo Martínez

El general Martínez, figura sobresaliente de su Ejército, que fué jefe del Estado Mayor del Perú y prefecto de Lima, en el desempeño de cuyo cargo fué llamado para organizar la Guardia civil y la de Seguridad con arreglo al sistema español, congratúlase de que la adopción de estas instituciones haya sido un vínculo más entre España y el Perú y para su cariño a la Madre Patria.

El presidente Leguía—dice—, mandatario progresista y bien intencionado, con visión admirable, encargó a una misión española la Escuela de la Guardia civil y Policía y de la preparación técnica de nuestra institución policial. Los señores Pueyo Espino, Sánchez y Sánchez—hoy general subdirector de la Benemérita española—, Sánchez Vizaíres y Gil León —que actualmente se halla en Lima—, realizaron una tarea admirable. Yo he cooperado con todo fervor a la iniciativa presidencial, circunstancia que me ha permitido apreciar la labor de la Benemérita y Policía españolas.

La Guardia civil se recluta hoy en el Perú exactamente lo mismo que en España e idénticos son también su organización y estatutos. Hasta el uniforme es igual, con la diferencia de que el clásico tricornio ha sido sustituído por circunstancias locales por gorra para las ciudades y sombreros para el campo. También se ha reproducido en el Perú la organización del Cuerpo de Seguridad especial, aunque los jefes de esta fuerza son los mismos que los de la Guardia civil. Y hasta en algún punto se han extendido las funciones de los guardias de Seguridad, pues se ha creado con ellos una sección que ha organizado debidamente el tráfico en la ciudad.

El teniente coronel Eudoro Aguilar

Ya se han extendido estas fuerzas a todas las regiones, y cuentan con un efectivo de siete u ocho mil hombres, de ellos tres mil de Seguridad y el resto de la Guardia civil. Falta extenderlos dentro de esas regiones a varias zonas, y espera que esas fuerzas llegarán a un efectivo de diez o doce mil hombres. Aparte de esos dos Cuerpos, existe la Policía de Investigación, con brigada de investigación criminal, asuntos sociales y presidencial.

El crédito de la Guardia civil española no ha quedado defraudado en la del Perú, que ha conquistado prestigio, respeto y la simpatía de todos.

Los resultados

Del resultado de estas obras, que sustituyen a las antiguas gendarmerías, ya casi desaparecidas, cabría decir mucho. Se ha acabado por completo con el bandolerismo, que, en ocasiones perturbaba a la misma capital y grandes ciudades. La criminalidad ha disminuído indudablemente. Por otra parte, además de respeto, han logrado, como he dicho, simpatía y aplauso por los actos de abnegación y heroísmo de muchos guardias para salvar a personas en peligro o en el cumplimiento de su deber de perseguir al criminal. En cuanto atañe a esto último, es notable el hecho de dos guardias, que perecieron al perseguir por mar a unos piratas. Estos, numerosos y buenos marinos, vencieron a los dos guardias, que murieron ahogados. La honradez, contrastada en ofertas tentadoras, ha destacado por el ambiente poco probo de algunas antiguas gendarmerías.

En seis años casi se ha realizado lo que se proyectaba para quince. Otros países americanos se interesan ya por su organización.

Mi Gobierno no ha descuidado, por otra parte, la obra tendiente a prevenir el delito y reprimirlo; para ello ha dictado un Código penal, que es de los más avanzados y científicos, leyes para suprimir la vagancia, limitar la delincuencia infantil, creando un verdadero Reformatorio de menores, impidiendo el tráfico de drogas estupefacientes, castigando a los infractores con penas severas; se ha limitado la venta de alcoholes, impidiendo se expenda los sábados y domingos, es decir, los días de descanso para los elementos populares; se ha organizado convenientemente el tráfico en la ciudad, creando para este servicio una Sección especial de la Policía de Seguridad con preparación adecuada; se ha reorganizado el servicio de Policía preventiva, prestando atención al Central de Identificación, formando éste parte del plan general de organización de Policía que se ha llevado a cabo con satisfactorio resultado.

Nos pide que consignemos su reconocimiento a las atenciones recibidas de parte de ministro del Ejército y de las autoridades de la Guardia Civil y Policía, y, por último, nos habla del españolismo del Perú, quizá mayor por haber sido la nación predilecta de España.

La Sanidad Militar

El teniente coronel Aguilar, ilustre médico del Ejército, ha visitado el Hospital Militar, donde fué solicitamente atendido por el coronel Agustín y otros Centros sanitarios militares. Nos dice que le ha producido agradable sorpresa la organización sanitaria del Ejército, de la que tomaba múltiples notas, ya que le era desconocida, porque en su país se ha adoptado la organización francesa.

El señor Aguilar, aparte de otros cometidos, es jefe de la Sanidad Militar de la Guardia Civil y Policía.

La Navidad peruana

Salta en la conversación el tema de la festividad del día: la Navidad. El general Martínez y el coronel Aguilar nos dicen que en esto, como en todo, se nota en el Perú la influencia española: los mismos nacimientos, cenas familiares, Misas del Gallo, alegría en los hogares y algarabía de zambombas en las calles, todo con recias características españolas. Las comidas también se realizan en forma análoga, aunque falta el turrón español. Allí se suelen tomar grandes tortas, una por familia, con una sorpresa dentro. Al que le corresponde el trozo de la sorpresa debe pagar la torta del año siguiente. Una diferencia la marca el padre Noel, que, como en otros países europeos, es el que coloca por Navidad los juguetes en los zapatitos puestos en los balcones. La fiesta de Reyes pasa después sin relieve.

Han venido a Europa nuestros interlocutores para concurrir al Congreso de Policía de París, que por cierto ha sido aplazado. Ahora realizan un viaje para estudiar organizaciones militares. Si pueden, volverán a España después de recorrer Italia y Alemania, pues les parece poco los veinte días de su permanencia actual en nuestro país.

Temporales de nieve en Macedonia

Varios pueblos aislados, amenazados por el hambre

SALONICA, 25.—En Macedonia los temporales de nieve hacen dificilísimas las comunicaciones y hay muchos pueblos completamente aislados y amenazados por el hambre, especialmente en la región de Jrevera.

El río Strowka se ha desbordado cerca de Sidirocastro, causando daños materiales muy importantes.

EN TEMPORAL EN ESCOCIA

LONDRES, 25.—A causa del violento temporal reinante, un buque de pesca ha sido arrojado contra la costa, resultando destrozado, en la desembocadura de Llyde (Escocia).

Los cuatro hombres que lo tripulaban consiguieron ganar a nado la costa; pero se encontraban completamente agotados por la lucha que tuvieron que sostener con las olas.

Un vaporcito costero ha encallado a la entrada del puerto de Peterhead, en la costa oriental de Escocia, pudiendo salvarse todos sus tripulantes.

HURACAN EN LONDRES

LONDRES, 25.—Esta noche un violento huracán ha azotado toda la capital inglesa, originando en algunos barrios daños de consideración.

Hasta ahora no se tiene noticia de que haya habido que lamentar desgracias personales.

Un Congreso sobre los derechos de autor

Le celebra en El Cairo la Asociación Literaria y Artística Internacional

EL CAIRO, 25.—Se está celebrando estos días, del 23 al 28, en El Cairo, una importante reunión internacional de cooperación intelectual. La Asociación Literaria y Artística Internacional celebra en El Cairo su Congreso anual bajo los auspicios del Rey Fuad.

Esta Asociación fué fundada en 1878 por Víctor Hugo, y tiene por objeto propagar en todos los países las obras literarias y artísticas.

La Convención de la Unión de Berna de 1886, que constituye actualmente la carta internacional de los derechos del autor, fué concluída gracias a los esfuerzos de esta Asociación Literaria y Artística Internacional. Este texto, revisado periódicamente por los Congresos diplomáticos, tiene su más reciente fórmula en la que se le dió en Roma el año pasado.

El orden del día

El orden del día del Congreso comprende, entre los principales puntos, los siguientes: Memoria de M. Ostertag, director del Bureau Internacional de Berna, sobre los sucesos ocurridos en este año y referentes a los derechos del autor; revisión de un proyecto de ley sobre los derechos de autor, cinematografía, radiofusión, instrumentos de música mecánica y de otros instrumentos llamados máquinas parlantes, duración del derecho privativo, obras anónimas, pseudónimos, obras en colaboración, cesión de los derechos de autor, centralización de los documentos de doctrina y jurisdicción de los derechos de autor, derechos de los artistas actores, etcétera.

Desempeñará la presidencia efectiva de este Congreso Georges Maillard, presidente de la Asociación Literaria y Artística Internacional, asistido por el secretario general, Marcel Boutet.

Se cree que en este Congreso se ratificará la Convención Internacional elaborada el año pasado en el Congreso de Roma.

La selección de Madrid ganó a la Liga de París por 2-1

Los madrileños hicieron un mal partido. El equipo nacional de Checoeslovaquia. El Admira, de Viena, empata con el Barcelona. España y Bélgica empatan por el tercer puesto en el torneo internacional de hockey.

Football

Los madrileños ganan a los parisinos

MADRID ..... 2 tantos.
(Lazcano, "penalty"; Rubio)
París ..... 1 —
(Garabedian)

Hay un lleno en Chamartín, a pesar del mal tiempo. Madrileños y parisinos se alinean conforme habíamos anunciado oportunamente.

Comienza el partido con gran movilidad, con extraordinaria rapidez. Esta fué la característica del juego hasta el fin, característica iniciada, más bien, por los parisinos.

Atacaron en primer término. Pero, en un avance aislado de los madrileños, el árbitro concede un "penalty" a favor de Madrid, un castigo que fué demasiado severo. Y ésto estaba en el ánimo de muchos, si hemos de pensar que no pocos exteriorizaban su deseo de que la pelota se lanzara fuera.

En todo el primer tiempo poco ha hecho el bando local. Dominaron, casi siempre, los franceses. Y ésto por juego; las dos alas desbordaron muchas veces a los medios. Se mostraron muy codiciosos hasta cerca del marco, pero después faltaba el remate. Un buen avance del ala derecha lo coronó el delantero centro con un tiro no fuerte, pero bien colocado. A distancia podrá parecer fácil la parada, pero ya indicamos que el balón iba muy bien colocado; fué el empate.

El primer tiempo terminó con un empate a un tanto.

Casi al finalizar, el medio izquierda francés se lesiona involuntariamente y es sustituído por Jean Laurent, que juega también la segunda parte.

En vista del mal juego en el primer tiempo, el equipo madrileño se modifica. Desaparece Marín, que es sustituído en su puesto por San Miguel. Interviene Olaso de extremo izquierda.

En la segunda parte no varía el cariz del juego. Los parisinos toman la iniciativa las más de las veces, gracias a su rapidez.

Mediado el tiempo, surge una magnífica combinación del ala izquierda Olaso-Félix Pérez. Los dos se pasan a medios y defensas y el último pase lo empalma Rubio para marcar el segundo tanto.

Hasta entonces fué lo mejor que había realizado el equipo de casa.

Este tanto les anima y con la ayuda del público se vislumbra algo de lo que se ha convenido en llamar "furia". Duró poco.

La exhibición de juego sigue perteneciendo a los franceses y los ataques españoles se realizan por intervalos largos

Se puede anotar un tiro de Rubio que pasa rozando el travesaño. Después casi nada.

Varios "corners" a favor de los parisinos. Y hasta el final van rondando el marco, con no pocos instantes en que por las jugadas se teme el empate. No llega.

Y así termina el partido con 2-1 a favor de los madrileños.

Breve impresión. Los parisinos no debieron perder, puesto que jugaron mucho más, tanto en la primera parte como en la segunda.

Hubo un poco de suerte y por otra parte, Martínez estuvo acertado en su actuación, que casi fué el mejor del bando local.

Quesada, Prats y San Miguel le siguieron en méritos.

El conjunto parisino causó excelente impresión, de modo que es muy difícil deslindar individualidades. El guardameta gustó por el estilo; bien la defensa, especialmente Anatol. En el ataque destaca un poco el ala derecha.

Arbitro: señor Espinosa. Equipos:

Madrid.—Martínez II, Escobal — Quesada, Prats—Ordóñez—J. M. Peña, Lazcano—Marín—Rubio — F. Pérez — San Miguel (en el segundo tiempo: Lazcano — San Miguel — Rubio — F. Pérez—Olaso).

París.—Sechelhaye, Anatol — Sprinks, Guezou—Gautheroux — Peythieux (después J. Laurent), Ouvray—L. Laurent—Garabedian—Labro—Allard.

En honor de la Liga de París

La Federación Regional de Fútbol del Centro de España obsequió anoche con un banquete a los delegados y jugadores del equipo representativo de la Liga de París.

Al final el doctor Oller, presidente de la Federación, ofreció el agasajo y expresó cuanto satisfecho estaba de la jornada, ya que había sido la primera piedra del Montepío de jugadores.

El presidente de la Liga de París contestó con palabras de afecto y de agradecimiento.

El equipo nacional de Checoeslovaquia

El doctor Rud Pelikán, presidente de la Federación de Football de Checoeslovaquia, ha tenido la amabilidad de escribirnos comunicando el equipo nacional de Checoeslovaquia, que pronto jugará un partido internacional.

Se ha constituído como sigue:
Guardameta.—Staplik (S. K. Slavia).
Defensa derecha.—Zenizek (Slavia).
Defensa izquierda.—Perner (Sparta).
Medio derecha.—Vodicka (Slavia).
Medio centro.—Kada (Sparta).
Medio izquierda. — Simpersky (Slavia).
Extremo derecha.—Junek (Slavia).
Interior derecha.—Silny (Sparta).
Delantero centro.—Svoboda (Sparta)
Interior izquierda.—Puc (Slavia).
Extremo izquierda.—Sokolar (D. F. C. Praha).

Los suplentes designados del equipo nacional son éstos: Hajuy (Sparta), Hojer (Sparta) y Planicka (Slavia).

Empate entre el Barcelona y el Admira

BARCELONA, 25.—Esta mañana, en el campo de Las Corts, se jugó un partido entre el equipo Admira, de Viena, y el Barcelona, que terminó con el empate a dos tantos. El partido fué igualado, si bien los vieneses, sobre todo medios y defensas, hicieron juego excesivamente duro, generalmente sucio, que obligó a retirarse a varios jugadores del Barcelona, quedando en casi todo el tiempo con ocho jugadores. La delantera del Barcelona jugó sin compenetración ni acierto. El primero en marcar fué el Admira, de un tiro bombeado, desde largo, por el interior derecha. Sastre avanza impetuosamente, atrae a varios jugadores, pasa luego a Piera, que está desmarcado; éste a Samitier, que mete la pelota en la red, que produce el empate. Domina el Barcelona. Guzmán, desde el centro del terreno, hace un pase adelantado a Sastre, que, sin parar el balón, lo mete en la red. El Admira consigue el empate por medio de su delantero centro, que remata una bonita combinación de la delantera.

El Barcelona se alineó así: Platko, Walter—Mas (se retiró, siendo sustituído por Castillo), Martí—Guzmán—Castillo (Pedrol), Piera—Sastre—Samitier—Pedrol—Parera. Samitier tuvo que retirarse, siendo sustituído por Sastre, y a éste, Bestit. Parera se retiró también y ocupó su puesto Sagi-Barba. El público protestó ruidosamente ante las varias lesiones, y aun cuando se había concertado que no pudiera sustituirse más que un jugador, hubo necesidad de que salieran al terreno los barcelonistas necesarios.

El Levante ganó al Europa

BARCELONA, 25.—El Levante venció por 4 a 2 al reserva del Europa en el campo de éste.

El Levante estaba integrado por Llopis, Alamar—Parera, Campos—Montañés—Pascual, Alamar II—Puig—Ródenas—Formi—Aratells.

Europa: Gil, Ibáñez—Solé, Albiñana—Floquer—Iranzo, González—Coll—Escrich—Ciordia—Pellicer.

Los tantos fueron marcados de la siguiente manera: el primero, por Ródenas, al aprovechar un pase adelantado. El segundo, por Ciordia, que aprovechó un despeje débil del portero; el tercero, por Puig, y los tres restantes, por Formi, rematando jugadas personales.

Partido de homenaje a Artola

SAN SEBASTIAN, 25.—En el campo de Atocha se jugó esta tarde un partido de homenaje al antiguo jugador internacional Juanito Artola. Asistió mucho público. Un equipo formado por elementos de Navarra y Alava, del Logroño y Tolosa, venció por tres tantos a dos a una selección integrada por componentes de la Real Sociedad, Real Unión y Euskalduna. En el intermedio del partido se sorteó una bicicleta.

Se aplaza el partido Betis-Budapest

El partido entre el Budapest y el Betis se suspendió a causa de la lluvia. Se celebrará mañana.

Billar

El campeonato europeo

Ha comenzado el campeonato europeo de billar. Los primeros resultados fueron los siguientes:

POENSGEN (Alemania), con 400 puntos, 13 entradas, media de 30,76 y serie mayor de 114, ganó a Soussa (Egipto), con 253 carambolas, 13 entradas; media, 19,46; serie mayor, 81.

DOMMERING (Holanda), 400 carambolas; 32 entradas; media, 12,50; serie mayor de 68, ganó a Moons (Bélgica), 378 carambolas, 30 tacadas; media, 12,19; serie mayor de 97.

VAN BELLE (Bélgica), 400 carambolas; 13 entradas; media, 30,76; mayor serie, 123, ganó a Albert (Francia), 113 carambolas, 12 entradas; media, 9,41; serie mayor, 20.

WIEMERS (Holanda), 400 carambolas, 34 entradas; media, 11,76; serie mayor, 51, ganó a Vives (España), 235 carambolas, 34 tacadas; serie, 6,91; mayor serie, 36.

La segunda jornada

Los resultados de la segunda jornada del campeonato europeo de billar que se celebra en Groningen fueron los siguientes:

WIEMENRS (Holanda), 400 carambolas; 17 entradas, 23,52 de media y 78 de serie mayor, ganó a Dommering (Holanda), 166 carambolas, 16 entradas, 10,37 de media, 46 de serie mayor.

VAN BELLE (Bélgica), 400 carambolas, 22 entradas, 18,18 de promedio y 71 de serie mayor, ganó a Moons (Bélgica) 321 carambolas, 23 entradas; 14,59 de media; serie mayor 89.

POENSGEN (Alemania), 400 carambolas, 15 tacadas, 26,66 de promedio y 160 de serie mayor, ganó a Albert (Francia), 96 carambolas, 14 entradas; 6,85 de media, y 29 de serie mayor.

SOUSSA (Egipto), 400 carambolas, 22 entradas, 18,18 de promedio y 80 de serie mayor, ganó a Vives (España), 301 carambolas, 22 entradas, 13,68 de media y 44 de serie mayor.

MOONS (Bélgica), 400 carambolas, 9 entradas, 44,44 de media y 105 de serie mayor, ganó a Wiemers (Holanda), 188 carambolas, 9 entradas, 20,88 de serie mayor y 86 de serie mayor.

VAN BELLE (Bélgica), 400 carambolas, 11 entradas, 36,36 de media y 133 de serie mayor, ganó a Dommering (Holanda), 137 carambolas, 10 entradas, 13,70 de media y 69 de serie mayor.

POENGSEN (Alemania), 400 carambolas, 20 entradas, 20 de media y 112 de serie mayor, ganó a Vives (España), 134 carambolas, 20 entradas, 6,70 de promedio y 23 de serie mayor.

SOUSSA (Egipto), 400 carambolas, 24 entradas, 16,66 de media y 69 de serie mayor, ganó a Albert (Francia), 355 carambolas, 23 entradas, 15,43 de media y 80 de serie mayor.

Clasificación actual

Después de las dos jornadas, la clasificación actual se establece como sigue: †, VAN BELLE; †, POENSGEN; †, WIEMERS; 4, Soussa; 5, Moons; †, Dommering; †, Albert, y 8, Vives.

Hockey

Empatan España y Bélgica por el tercer puesto

BARCELONA, 25.—En el partido de "hockey" jugado esta mañana en el campo de Las Corts por Bélgica y España quedaron empatados a un tanto. Se disputaban el tercer puesto de la clasificación del torneo.

El mejor de los veintidós fué el español Gracia. La delantera no logró entenderse, y sólo se salvaron de su apatía Roig, Masana y Bernabé Chávarri.

España estaba integrada así: Castillo, Patiella—Becerril, Torres—Borrás—Gracia, Rierola—Masana—Roig y los hermanos Chávarri.

Se castigó al campo extranjero con un "penalty-corner", que Bernabé Chávarri remató fuera. Poco después se repitió; hizo el saque Gracia y remató Enrique Chávarri; pero el portero repelió flojo, y Gracia, bien colocado, volvió a rematar, consiguiendo el tanto a los veinte minutos. Los belgas se lanzaron en el segundo tiempo a un formidable ataque, y a los diez minutos el delantero centro recogió un pase y estableció el empate.

La final

El partido final se jugará mañana entre los primeros de las dos "poules", esto es, Alemania y Holanda.

Natación

La Copa de Navidad

BARCELONA, 25.—Esta mañana se ha disputado en el puerto la XXIII Copa de Navidad con un tiempo espléndido. Tomaron parte 83 nadadores y seis señoritas. Todos los participantes llegaron a la meta.

200 metros (Copa Navidad).—1, ANGEL ZABATA, del Club Natación Barcelona, 2. m. 44 s. 6/10; 2, Rodolfo Schulz, del Barcelona, en 2 m. 46 s. 8/10; 3, Palatchi; 4, Benabell, y 5, Bernard.

Las señoritas entraron por este orden: 1, MERCEDES BASSOL, en 3 m. 13 s. 2/10, que establece un nuevo "record", detentado hasta ahora por la señorita María Luisa Vigo; 2, Bárbara Peradon, en 3 m. 27 s. 7/10; 3, Torrent, y 4, Graicher, todas del Barcelona.

En la piscina se celebraron después carreras infantiles, carreras de 100 metros, debutantes, y un partido de "water polo".

Pedestrismo

La Copa Fuertes

La Agrupación Deportiva Ferroviaria organiza, para el día 29, a las diez de su mañana, una carrera lisa titulada Copa José Fuertes, en memoria del malogrado deportista, que fué campeón y "recordman" de marcha atlética y socio de esta Agrupación, muerto en accidente ferroviario en mayo de 1917.

Esta carrera será de carácter libre para neófitos y terceras categorías, colectiva e individualmente, y se regirá por los reglamentos de la F. C. de Atletismo. El punto de partida será en Rosales, esquina a Marqués de Urquijo, siguiendo por Moret, Parisiana, hasta el Tiro Nacional, donde se situará el viraje.

Podrán participar todas las Sociedades, federadas o no, con el número re corredores que estimen conveniente.

Las inscripciones se reciben en la A. D. Ferroviaria, Atocha, 68, los días laborables, de ocho a nueve, hasta el día 27. 4

Los premios serán: Una copa de plata para la Sociedad que primero clasifique sus cinco corredores; una copa para el primer clasificado, un reloj para el segundo y medallas y otros objetos, hasta diez premios.

ALBERTO
PULSERAS PARA PEDIDA, ULTIMAS CREACIONES
7, CARRETAS, 7.

Formidable alimento de asimilación perfecta
Altamente recomendable para las madres en el embarazo y en la lactancia. Normaliza las funciones del estómago e intestinos y corrige el estreñimiento. Indicadísimo en las enfermedades infecciosas. Reanima a débiles y convalecientes

Nada más fácil para las acreditadas Tabletas de ASPIRINA que el cortar de raíz este dolor.
No afectan al corazón.
BAYER
Legítimas sólo en el embalaje original „Bayer".

Gran éxito en el aristocrático
CALLAO
DE
El Rescate
Interesantísima película de aventuras por tierras y mares
por Ronald Colman y Lily Damita
"FILM" SONORO

CINES
AVENIDA Y GOYA
Empresa SAGE
HOY ESTRENO
de la superproducción
METRO-GOLDWYN-MAYER
interpretada por
LON CHANEY
MIENTRAS LA CIUDAD DUERME

PALACIO DE LA MUSICA
Empresa SAGE
HOY
sensacional estreno de
EL ANGEL PECADOR
POR
NANCY CAROLL
Y
GARY COOPER
FILM SONORO
PARAMOUNT

Para Vd. la fuerza, el vigor, la energía.
El Jarabe de
HIPOFOSFITOS SALUD
lleva cerca de medio siglo combatiendo con éxito creciente la debilidad, el agotamiento, la neurastenia, etcétera, y está aprobado por la Real Academia de Medicina.
Pida Vd.
JARABE SALUD
para evitar imitaciones

CINEMATOGRAFOS Y TEATROS

COMICO: "El cuatrigémino"

Serapio es un médico de pueblo, bonachón, infeliz y apático, que no sabe abrirse camino y sufre los desplantes de su mujer, que lo quiere, pero no puede resistir su abulia y el desprecio de su suegro, hombre de dinero dueño de un bar.

Casquito, encargado del establecimiento, queriendo terminar con aquel estado de cosas, pide consejo a un hombre de imaginación, y éste inventa el procedimiento de curas por toques en el nervio cuatrigémino, que bautiza con el nombre de Serapioterapia.

A Serapio le repugna lo que le parece una supercheria. Resulta que el procedimiento da resultados extraños, que todos ven menos Serapio, por una obcecación que no explican los autores, y el honrado médico se dispone a declarar que todo es falso y lo del cuatrigémino es un camelo. Asustados todos los que le rodean, lo encierran y siguen practicando el procedimiento por su cuenta, pero una tiple enamorada de Serapio lo saca del encierro, van a la clínica disfrazados de moros, atraen a los explotadores al encierro y allí se arregla todo por el procedimiento de un toque, que despierta en Serapio el amor por su mujer y por el procedimiento teatral de desmentir los autores, señores Muñoz Seca y Pérez Fernández, algunas de las cosas que han dicho antes, y que han servido de base a la comedia.

Causa verdadera pena ver cómo los autores han tenido en las manos un buen asunto, en el que podían haber hecho una crítica fina e ingeniosa del ambiente científico y lo han estropeado por desidia, por desgana, por escribir a lo que salga, por afición a lo absurdo y lo grotesco, sin otras miras que la carcajada, que no siempre se logra por este camino.

El primer acto tiene empaque de comedia, aunque ya en él se inician algunas cosas tan toscas que bajan el tono de la obra; por ejemplo, el efecto de los toques, que feminiza a los hombres de manera grotesca e intolerable y despierta pasiones locas en las mujeres.

En el segundo, lo poco admisible que había, desaparece; surge ese despertar de todos los apetitos groseros, tan frecuente en las obras de estos autores: ansia de dinero, gula, sensualidad, marcados todos en escenas y frases muy expresivas, y el engaño, la estafa y la codicia. Nada queda allí de noble sino el amor de la mujer del médico prisionero, y aún éste cobarde, presto al engaño, hasta el punto de que desorienta y confunde, y el tipo que pareció simpático un momento, llega a parecernos de tan baja calidad como los otros.

A saltos, a zancadas, de cualquier manera, se llega al final, y allí el desdecirse de todo lo que sea necesario para terminar.

¿No se ha dicho antes que el toque en el cuatrigémino produce en las mujeres un amor irresistible hacia el médico? ¿No hemos visto a la tiple sinceramente enamorada de Serapio, salvándole con abnegación, prodigando dinero, constante, entusiasta, suspirando por él? Pues se declara en un dos por tres que se trata de un amor interesado, se la contenta con un cheque y listos. Era de ene que la mujer de Serapio le explicara su conducta y lo convenciera de su amor. Nada de eso; le da un toque a su marido y él vuelve a quererla con una eficacia que ya está desmentida en el amor de la tiple, que nació de igual manera.

Ilógico, absurdo e indignante, porque en el teatro, que es síntesis, la lógica, sintetizada también, tiene más relieve que en la vida y ha de ser más cuidada.

Si en lo esencial proceden los autores con tal desenfado, calcúlese lo que harán en lo demás: diálogo, escenas y situaciones; no hay más que el afán del chiste, y por él se llega a cosas tan groseras, que los mismos autores no osarían decir delante de personas de respeto.

La moral brilla por su ausencia, y si no fuera más que ésto; pero constantemente la descalabran frases, escenas y conceptos de manera lamentable.

Da lástima del talento enorme de Loreto Prado, de la vis cómica de Chicote, de la gracia de Castro, del aplomo de buen actor de Melgares, de la gentileza de Carmen Solís, de María Luisa Romero, de todo un conjunto excelente, dando relieve a obra de tal índole.

El primer acto gustó; en los restantes el público fué enfriándose, hubo protestas ante algunos chistes inadmisibles, luego se protestó la obra y entre aplausos y protestas salieron a escena los autores.

Jorge de la CUEVA

COMEDIA: "¿Qué da usted por el conde?"

Obra de enredo la titulan sus autores, don Antonio Paso y don Emilio Sáez, y obra de enredo es, de tanta complicación y tanto incidente, que el relatar el asunto de manera clara exigiría un espacio del que no disponemos. Pero hay un medio para que los lectores se dén cuenta aproximada: recuerden las obras de enredo por el estilo de "Los hugonotes", la famosa comedia de Lara, en la que la base del asunto está en que personas que se conocen en un ambiente frívolo, se encuentran después en sitio donde tienen que disimular, con sorpresa, su anterior conocimiento.

Hay que confesar que los autores han sabido modernizar el asunto y dar nueva gracia e interés a las situaciones; han introducido un tipo original: una corredora de nobles tronados para burguesitas ricas, ansiosa de blasones, y todo lo que rodea este tipo es nuevo y de efecto en el teatro.

Movida con soltura, con gracia en las situaciones y en el diálogo, con chaparrones de chistes de todos los calibres, sistemas y efectos. La comedia, a pesar de su factura tosca, con forros de astracán, sería la obra ideal para Pascuas, época de manga ancha y de risa fácil y pronta, si la calidad moral fuera más alta.

Todo el ambiente espiritual de la comedia es desconsolador, desde que han acordado los autores que los sinvergüenzas, desahogados y vividores tienen mucha gracia no se tropieza uno en las obras mas que con gentes indeseables; aquí tropezamos con una entretenida, que, para engatusar a un droguero rico que quiere seducir a una casada, logra que su amante pase la plaza de marido de buen conformar, un noble arruinado, que da un cambiazo de veinte duros y luego se casa con la entretenida por su dinero; doncellitas que se fingen casadas para engatusar al señor de la casa, que sueña con conquistas de casadas... y así por el estilo.

Como es natural, aunque la moral no saliera ya malparada del asunto, sólo el contacto de esta gente, de la exposición de sus caracteres, de sus mezquinos deseos, de sus ansias y de sus codicias, de la exposición de su egoísmo material resulta un espectáculo no sólo poco edificante, sino peligroso en sumo grado.

La representación es primorosa. Consuelo Hidalgo, María Mayor, Pilar Arroyo, nueva actriz, graciosa, elegante y segura. Casimiro Ortas y Zorrilla, a cual más gracioso. Mariano Azaña, Pedrote..., todos, en fin, componen un conjunto movido, flexible, en el que derrochan comicidad y arte, el difícil arte de la gracia.

El público rió en todo momento y aplaudió mucho al final de los tres actos.

J. de la C.

GACETILLAS TEATRALES

Lara

Hoy, tarde y noche, **"Para ti es el mundo"**. El día de Inocentes, a precios de diario, **"Para ti es el mundo"**, y el día 31, según costumbre, se regalan las uvas al público. Pídanse con anticipación las localidades.

"Pequeñeces"

el éxito del año. Tres actos y un prólogo sobre la famosísima novela del padre Coloma. Todos los días en el **INFANTA BEATRIZ.**

Gran Metropolitano

El teatro magnífico. Compañía Sagi-Barba. La interpretación que ayer dió Luis Fabregat a la hermosa obra de Guerrero **"El huésped del sevillano"** le valió un triunfo inolvidable. Oiga y juzgue a este baritono en unión de la Albiach, la Lluró y Benítez.

"La Máscara de Hierro"

Constituye un éxito inmenso de público la maravillosa película de Artistas Asociados **"La máscara de hierro"**, interpretada por Douglas Fairbanks. Todo Madrid está desfilando por **REAL CINEMA** a ver al coloso de la cinematografía. Encargue sus localidades con anticipación, porque se agotan todos los días tarde y noche.

Palacio de la Prensa

Otra película de temporada. **"A las órdenes de su alteza"**, interpretada por Ivan Petrovitch, llena todos los días, tarde y noche, la elegante sala del aristocrático **PALACIO DE LA PRENSA.**

Príncipe Alfonso

Tarde y noche, **"A las órdenes de su alteza"**, por Ivan Petrovitch, obtiene en este "cine" un éxito inmenso.

Monumental Cinema

De verdadero éxito puede calificarse el obtenido por la grandiosa película **"El barrio latino"**, genialmente interpretada por Carmen Boni e Ivan Petrovitch, que se proyecta tarde y noche en **MONUMENTAL CINEMA.**

CINES IDEAL Y BILBAO
Presentan el lunes 30 a
MARY GLORY
Y
PIERRE ALCOVER
en la magnífica superproducción francesa
"DINERO"
basada en la novela de
EMILIO ZOLA

Cine San Carlos

El "cine" de moda dispone para estas fiestas de Navidad y Año Nuevo una selección de sugestivos e interesantes programas cinematográficos. Telf. 72827.

Cartelera de espectáculos

LOS DE HOY

FONTALBA (Pi y Margall, 6).—Compañía Lola Membrives.—A las 6,30 y 10,30, La Lola se va a los puertos.

LARA (Corredera Baja, 17).—6,30 y 10,30, Para ti es el mundo.

CENTRO (Atocha, 12).—Compañía de comedias cómicas Aurora Redondo y Valeriano León.—A las 6,30 y 10,30, Los marqueses de Matute.

REINA VICTORIA (Carrera de San Jerónimo, 28).—Compañía Díaz-Artigas. A las 6,15 y 10,30, El pájaro sin alas.

ALKAZAR.—Compañía Margarita Robles.—A las 6,30 y 10,30, Volpone.

INFANTA ISABEL (Barquillo, 14).—6,30, La negra (gran éxito cómico).—10,30, ¡Pégame, Luciano! (triunfo enorme de Muñoz Seca).

INFANTA BEATRIZ (Claudio Coello, 45). — Comedias. Pedro Barreto. — 6,15, Pequeñeces (el éxito del año).—10,30, Volpone, la mejor adaptación de la célebre comedia de Ben Jonson.

GRAN METROPOLITANO. El teatro magnífico (Avenida Reina Victoria, 12. Teléfono 36326).—A las 6,15, El huésped del sevillano, por el gran Luis Fabregat.—A las 10,30, El rey que rabió, por Amparo Albiach y Tana Lluró. Muy en breve, La campana rota. Debut de Emilio Sagi-Barba.

ESLAVA (Pasadizo de San Ginés).—Compañía Rafaela Haro-Luis Ballester. 6,30 y 10,30, Noche de verbena (éxito extraordinario).

COMICO (Mariana Pineda, 10).—Loreto-Chicote.—4 tarde, Seis pesetas.—6.30 y 10,30, El cuatrigémino, de Muñoz Seca y Pérez Fernández. Nueva. ¡Exitazo!

MARAVILLAS (Malasaña, 6).—Compañía cómico-dramática.—Tarde, 6,15; noche, 10,30, Nobleza baturra (de Dicenta), con la Rondalla Ramírez y la famosa cantadora Pilar Gascón. Exito nunca igualado.

FUENCARRAL (Fuencarral, 143).—Compañía Anita Adamuz.—6,30 y 10.30, El alma de la copla (éxito grandioso). "Cantaores": Guerrita, Pena (hijo) y Andalucita.

CIRCO DE PRICE (Plaza del Rey, 8). A las 6, gran matinée. Exitazo de todo el nuevo programa y los números Trío Magio, Richardy y Kaduxa.—A las 10,30, gran función de circo. Exito delirante de todo el nuevo programa y de Richardy y Kaduxa.

ZARZUELA (Jovellanos, 4).—A las 6,30 y 10,30, Cosmópolis (espectáculo moderno). Pilar. Arcos y otras atracciones (éxito inmenso).

PAVON (Embajadores, 11).—Temporada de variedades.—6,15 y 10,15, debuts: Luisita Esteso, Castex, Tito, hermanas Garrido, Niña de Castro y otros. Butacas, las mejores, dos pesetas.

REAL CINEMA (Plaza de Isabel II). A las 6,15 y 10,15, Primer día de escuela (película muda). Revue Phil Spitalny (película sonora). La máscara de hierro (grandiosa producción de Artistas Asociados. Exito cumbre de la temporada, por Douglas Fairbanks.

PALACIO DE LA PRENSA (Plaza del Callao, 4) y **PRINCIPE ALFONSO** (Génova, 20).—A las 6,15 y a las 10,15, Actualidades Gaumont. La chica del coro. A las órdenes de su alteza, por Ivan Petrovitch (gran éxito).

CINE AVENIDA (Pi y Margall, 15. Empresa S. A. G. E. Teléfono 17571).—A las 6,15 y 10,15, Revista. Crispulo en su nuevo empleo. A tiro limpio. Cuando la ciudad duerme.

PALACIO DE LA MUSICA (Pi y Margall, 13. Empresa S. A. G. E. Teléfono 16209).—A las 6,15 y 10,15, Revista Paramount. Geo Lyon (arpista). Perros, gatos y compañía (La Pandilla). El leñador (dibujos animados). El ángel pecador (Nancy Carroll y Gary Cooper).

CINE DEL CALLAO (Plaza del Callao).—6,15 y 10,15, atracciones sonoras por el célebre cómico Eddie Cantor. Canciones en español por el notable barítono Rodolfo Hoyos. Dos Noticiarios sonoros Fox y la grandiosa superproducción sonora El rescate, por Lili Damita y Ronald Colman.

CINEMA GOYA (Goya, 24. Empresa S. A. G. E.).—A las 6,15 y 10,15, Revista Paramount. Crispulo en su nuevo empleo. A tiro limpio. Cuando la ciudad duerme.

MONUMENTAL CINEMA (Atocha, 87).—A las 6 y a las 10,15, Enciclopedia Pathé. Los hijos de la tempestad (estreno). El barrio latino, por Carmen Boni e Ivan Petrovitch.

CINE IDEAL (Doctor Cortezo, 2).—5,30 y 10, Revista Paramount. Un muchacho de la calle (Betty Francisco). La estrella del Olimpia (Ricardo Cortez, Louise Lagrange y Xenia Desni; dos jornadas, completa). Lunes 30, colosal acontecimiento. Dinero, según la célebre novela de Emilio Zola.

CINEMA BILBAO (Fuencarral, 124. Contaduría).—A las 6 y 10,15 noche, Revista Paramount. La batalla de los sexos (Don Alvarado). El héroe del río (Pamplinas).

CINEMA ARGUELLES (Marqués de Urquijo, 11. Empresa S. A. G. E. Teléfono 33579).—A las 6,15 y 10,15, Noticiario. Soltero empedernido. La reporter Relámpago (Bebé Daniels). La tigresa y el Rajá (Evelyn Brent y Adolphe Menjou).

CINEMA CHUECA (Paseo del Cisne, 4. Empresa S. A. G. E. Teléfono 33277). A las 6,15 y 10,15, Revista. Pies, ayudadme. Su prisionero. El cameraman, por Pamplinas. Butaca, 0,75; anfiteatro, 0,50.

CINE DOS DE MAYO (Espíritu Santo, 34. Empresa S. A. G. E. Teléfono 17452).—A las 6,15 y 10,15, Un guardia de caballería. Presentando al conde. Un chico complaciente. Soledad (Glenn Tryon y Bárbara Kent). Butaca, 0,60; anfiteatro, 0,50.

FRONTON JAI-ALAI (Alfonso XI, 6). A las 4 tarde. Primero, a pala: Azurmendi I y Jáuregui contra Quintana II y Begoñés III. Segundo, a remonte: Adúriz y Ugarte contra Tacolo y Echániz (J.).

(El anuncio de los espectáculos no supone aprobación ni recomendación.)

HERNIADO
de uno y otro sexo: Si están ustedes decididos a combatir sus hernias con el medio HOY más poderoso, eficaz y seguro, confíense al reputado especialista herniario Sr. D. C. A. BOER, quien estará en MADRID, HOTEL INGLES, calle Echegaray, núms. 8 y 10, únicamente los días domingo 29 y lunes 30 diciembre.

BELLEZA, ELEGANCIA Y
BUEN GUSTO
transmiten a todas las señoras las
PERLAS NAKRA
únicas que pasan por finas. Pendientes, collares, sortijas, etc. Venta exclusiva: 34, Carrera San Jerónimo, 34.

PARA REYES
Soldados artísticos
de plomo. Tarjetas de felicitación. Niños Jesús para cuna.
PALOMEQUE. ARENAL, 17.

Viajes y aventuras antiguos y modernos
Esta colección, única en su género, es la más a propósito para premios y regalos. Todos los volúmenes van adornados con veinte primorosos fotograbados, en magnífico papel couché, un mapa de los lugares recorridos por los exploradores y una artística cubierta a tres colores.
VOLUMENES PUBLICADOS
I.—VILHJADMUR STEFANSSON. Un año entre esquimales.
II.—PHILIPP BERGES. Viajes por Oriente.
III.—GERHARD ROHLFS. A través del Sahara.
IV.—HENRI HOEK. Por las montañas de Bolivia.
V.—FRANCISCO DRAKE. Piraterías en América.
Precio de cada volumen, elegantemente encuadernado, 3,50 pesetas.
Venta en todas las librerías.
EDITOR: BRUNO DEL AMO
Toledo, 72. Apartado 5003. Madrid.

LA VIDA EN MADRID

Casa Real

En la capilla de Palacio se celebró la tradicional Misa del Gallo, en la que ofició el Obispo de Madrid. Los Reyes se reunieron en las habitaciones del Príncipe de Asturias para asistir a la ceremonia religiosa.

El infante don Jaime asistió a la misa que se celebró en las Calatravas, donde se reunió el Capítulo al que su alteza pertenece.

—Por el luto de Corte, no se celebró ayer la capilla pública en Palacio. Los Reyes y sus augustos hijos oyeron misa en el oratorio particular del Salón de Tapices.

Infantes a Barcelona

Anoche salieron para Barcelona los infantes don Juan y don Gonzalo, hijos de los Reyes, y los infantes don Luis Alfonso y don José Eugenio, hijos del infante don Fernando. Les acompañan sus profesores señores Vigón, Urniza y Escartín.

Van con objeto de visitar la Exposición. Regresarán probablemente antes del 31 del corriente.

Asamblea de maestros

Mañana se inaugura en la Escuela Normal la Asamblea de la Confederación Nacional de Maestros. Continuará durante los días 28, 29 y 30. El programa será el siguiente:

Día 27.—A las diez, sesión preparatoria. A las once y media, sesión de apertura. A las cuatro, sesión. A las siete, conferencia sobre "Parálisis infantil", por el doctor Palanca.

Día 28.—A las diez, sesión. A las doce, primera lección sobre "El dibujo en la Escuela", por don Félix de Mora. A las cuatro, memoria de la Sección de Socorros. A las siete, conferencia sobre "El presente del Magisterio", por la señorita Francisca Bohigas.

Día 29.—A las diez, sesión. A las doce, conferencia sobre "La escuela debe ser abrazo", por don Fermín Palau Casellas. Por la tarde, a las seis, segunda lección sobre "El dibujo en la escuela", por don Félix de Mora. A las siete, conferencia sobre "La escuela y la paz", por don Pedro Riera.

Día 30.—A las diez, sesión. A las doce, conferencia sobre "El maestro", por don Juan Gomis. A las 7, sesión de clausura.

Un día de Pascua lluvioso

Madrid celebró este año la Nochebuena con la acostumbrada animación y con las consabidas manifestaciones de ruidosa alegría. Desde las primeras horas de la noche se poblaron las calles de los barrios bajos de grupos de personas que, armadas de latas, bocinas, panderos, almireces y, en suma, de cuantos objetos son capaces de producir algún ruido, marchaban hacia las vías que desembocan en la Puerta del Sol, llenando el aire con las polifónicas estridencias de tan rudimentarios instrumentos.

El desacorde concierto público se vió favorecido por la benignidad de una espléndida noche, más bien otoñal que decembrina. Sin embargo, la animación no pasó de comedidos límites. La gente va comprendiendo poco a poco que esta fiesta es ante todo la fiesta del hogar y se refugió en sus casas para celebrarla. Por ello las calles se vieron menos concurridas que en años anteriores, y por ello también la lista de la crónica negra fué menos larga que otras veces. En los templos, en cambio, en que se celebró la misa de media noche, la concurrencia fué muy grande.

El día de Pascua amaneció encapotado, plomizo, denso, y no tardó en descargar sobre Madrid un aguacero, menudo y penetrante, que se prolongó hasta las primeras horas de la noche. Debido quizá a la lluvia no hizo apenas frío. Pero el agua desalojó las calles. Los clásicos tenderetes de la Plaza Mayor hubieron de ser cerrados a piedra y lodo y la población se refugió en teatros y cinematógrafos para pasar la velada familiar. A última hora la temperatura sigue siendo benigna, pero continúa la amenaza de la lluvia.

Matrícula de la contribución industrial y de comercio

Terminada la matrícula de la contribución industrial y de comercio de esta capital, correspondiente al próximo año de 1930, y en cumplimiento de lo dispuesto en el artículo 106 del reglamento vigente, queda expuesta la misma en la Administración de Rentas públicas (Montalbán, 6) por espacio de diez días, de once a trece, para las clases no agremiadas, con el fin de que puedan hacer reclamaciones fundadas únicamente en inexacta clasificación o error en la cuota señalada.

Boletín meteorológico

Estado general.—La perturbación del Atlántico continúa estacionada al Oeste de las Islas Británicas, donde se registran bastantes lluvias y vientos fuertes. En el resto de Europa el tiempo no ha mejorado. En España se han registrado vientos del tercer cuadrante, temperatura suave y cielo muy nuboso.

Lluvias recogidas en martes en España.—En Santiago, 14 mm.; Sevilla, 8; La Coruña y San Sebastián, 6; Burgos y Córdoba, 5; Orense, Palencia y Algeciras, 4; Bilbao, Cuenca y San Fernando, 3; Valladolid y Baeza, 2; Soria y Granada, 1; Santander, 0,8; Logroño, 0,5; Gijón, Cáceres y Badajoz, 0,4; Zamora, Salamanca, Toledo, Zaragoza, Gerona, inapreciable.

Para hoy

Centro Segoviano (Carrera de San Jerónimo, 15).—10,30 n., doctor Pedro Pardo: "La pintura del Renacimiento italiano y algunas figuras destacadas."

Museo del Prado.—12 m., conferencia en español.

Otras notas

Nueva Directiva.—La Sociedad Española de Hidrología Médica ha elegido nueva Junta directiva, siendo proclamados los siguientes señores:

Presidente, don Hipólito R. Pinilla; vicepresidente primero, don Rosendo Castells; ídem segundo, don José de Eleizegui; secretario general, don Timoteo Santos Revuelta; ídem de actas, don Galo Leoz; tesorero, don Sixto Botella; presidente de la Comisión de honor, don Felipe Isla; ídem de Publicaciones, don Laureano Lotero; ídem de Estadística, don Alfredo de Piquer.

Representativos: Valencia y Murcia, don Manuel Martí; Valladolid y Salamanca, don Miguel Gómez Camaleño; Granada, don Antonio Alvarez Cienfuegos; Santiago, don Antonio Novo Campelo; Zaragoza, don Saturnino Mozota; Barcelona, don José Palá Soteras; Cádiz y Sevilla, don Leonardo Rodrigo Lavín.

PASTA DENTIFRICA ORIVE
Blanquea la dentadura.
Hermosea las encías.

MARTIN VALMASEDA EQUIPOS LENCERIA
Tejidos finos. ESPOZ Y MINA

CASA SERNA PRISMATICOS CAMPO. APARATOS FOTOGRAFICOS. TODOS DE OCASION.
HORTALEZA, 9 (RINCONADA)

Los Sres. Hijos de Ybarra, de Sevilla, propietarios de los acreditados "ACEITES YBARRA", en tipos "Y" AZUL e "Y" ROJA, ponen en conocimiento de su selecta clientela que, a partir de 1.º de enero de 1930, trabajarán estos tipos exquisitos a precio de costo exclusivamente para el público madrileño, y, como consecuencia, tendrán una baja en sus actuales cotizaciones, dando las mismas insuperables clases de aceite extrafino puro de olivas. Para más detalles: **Agente en Madrid, D. José María Soler, calle de Sagasta, 17, 3.º Teléfono 30855.**

NUESTRA SEÑORA DE PARIS
Medias. Sombreros. Bolsillos. Regalos de Pescuas.
CONCEPCION ARENAL, 3. ESQUINA A PI Y MARGALL

Mal olor de la boca

produce efectos contraproducentes. Los dientes negros desfiguran el rostro. Estos defectos de belleza desaparecen con frecuencia la primera vez de limpiarse con la excelente y refrescante pasta de dientes "Chlorodont". Al poco tiempo de usarla los dientes adquieren un brillo cual marfil, incluso en las superficies laterales si se emplea al mismo tiempo el cepillo "Chlorodont" fabricado exprofeso con cerdas dispuestas en mechones puntiagudos. Los residuos alimenticios entre los dientes, que producen malos olores quedan inmediatamente eliminados. Haga Vd. una prueba con un tubo a Ptas. 1.25, tubo grande a Ptas. 2.20; cepillo "Chlorodont" para Señoras (cerdas suaves), para Caballeros a (cerdas duras) a Ptas. 2.70 y para Niños a Ptas. 1.55. Son legítimos en envases originales de color azul-blanco-verde del Laboratorio Leo, Barcelona con la inscripción "Chlorodont". De venta en todas partes.

VINO PINEDO
EL MEJOR TÓNICO
PODEROSO ALIMENTO DEL CEREBRO Y DEL SISTEMA NERVIOSO

Dolores que vienen con el invierno

EN el invierno es cuando más se sienten los dolores musculares. Reumatismo, lumbago, congestiones, recrudecen con el frío y la humedad. No es necesario sufrir, pues el Linimento de Sloan da alivio inmediato. No mancha la ropa y penetra sin friccionar.

LINIMENTO DE SLOAN
MATA DOLORES

IÑIGO Muebles. Todas clases, baratísimos. Costanilla Angeles, 15.

MALTARINA
EL ALIMENTO MEDICINA
PARA NIÑOS Y ESTÓMAGOS DELICADOS
autodigestiva

HOTEL IMPERIAL
MONTERA, 22, MADRID
Pensión completa desde 17 ptas. a 23.
Director propietario:
SATURNINO ARENILLAS

Cuando use el
Jabón de Afeitar de
"LA ROSARIO"
tendrá el rostro impecablemente afeitado, sin tirantez en la piel, ni escocidos, ni manchas rojas.
Perfumería
"LA ROSARIO"
S. A.
Santander.

El suceso de la Cuesta de la Vega

Parece que se trata de una caída

Casi se halla completamente descifrado el misterio que rodeaba la muerte de Alejandro Chicharro, que, conforme se recordará, encontró cadáver la Guardia civil en los jardinillos de la Cuesta de la Vega en la madrugada del martes último, suceso que publicamos. Trátase, según todos los indicios, de una caída casual.

El comisario del distrito señor Salanova, en unión de los agentes a sus órdenes don Jerónimo Rafael González y don Alejandro Martín Ortega, realizaron infinidad de pesquisas, y lo mismo de sus trabajos que de los verificados por el juez competente señor González Illana, no se encontraron datos de ninguna especie que hicieran pensar en la agresión, conforme se supuso en los primeros momentos.

La clave la ha dado la forma de la herida observada en el cadáver. Es de forma triangular, con hundimiento de hueso, situada en la región frontal y con el colgajo de delante hacia atrás. En una inspección ocular verificada en el punto en que fué hallado el cadáver se encontró un trozo de hierro clavado en tierra, de los que se emplean para sujetar los alambres, y su forma es igualmente triangular y su sección corresponde en tamaño a la herida. Todo ello hace suponer que Alejandro trepara por los jardinillos y se escurriera, dado lo resbaladizo de aquel lugar, en el que se observa una reguera, producida por las últimas lluvias. Al caer debió darse un golpe en el trozo de hierro mencionado.

La diligencia de la autopsia verificóse ayer por los forenses señores Canseco y Lino y en el dictamen se espera la confirmación exacta de cuanto dejamos apuntado.

Agredido por unos desconocidos

En la calle de Antonio López fué agredido por unos desconocidos, a navajazos y palos, José Sanz Vela, de treinta y seis años, de oficio albañil, que vive en Salaverry, 40, y resultó con lesiones de pronóstico grave. La Policía hace gestiones para detener a los agresores.

LOS INNOVADORES

Caídas de muy poca gracia. Con cuatro personas se arma una batalla.

Bonifacio Alcalde González, de diez y nueve años, vecino de la calle de Matilde Hernández (Carabanchel Bajo), es un individuo dotado de un gran espíritu innovador. En sus mocedades pasó más de tres días pensando en la manera de hacer camas triangulares.

Ayer se encontró con el automóvil del secretario de Asuntos Exteriores y se quedó mirando al coche con la misma fijeza que si le fuera a hipnotizar. No se trataba de esto, sino que de repente pensó en lo bonito que quedaría poniendo el "capó" en el asiento y el asiento en las ruedas delanteras.

Para estudiar a conciencia la innovación se aproximó tanto al vehículo y le palpó de un modo que el chófer le llamó la atención.

Bonifacio se puso hecho una furia. A los inventores no había que molestarles. Armó tal escándalo en defensa de sus pretendidos derechos, que se acercó un guardia a poner orden.

Verle Bonifacio y surgir en él la idea de modificarle el rostro, todo fué uno. Estimó que aquel guardia estaría chato muchísimo mejor. Y para reformarle le dió un puñetazo de esos que arrugan la pituitaria.

Otros compañeros del "modificado" detuvieron al transformador y le llevaron a la Comisaría, donde pudo apreciar que sus esfuerzos hubieran resultado inútiles para modificar la pena que corresponde al atentado.

Doble atropello

En el kilómetro 6 de la carretera de Extremadura, el automóvil número 9.466, conducido por su propietario, don Vicente Laseni Gómez, de cuarenta y cinco años, vecino de Villa del Prado, atropelló a Juan Abad, de cuarenta y cinco años, y a su hija Rosa, de once, que resultaron con lesiones graves. El conductor pasó a disposición del Juzgado de guardia, después de ser detenido por la Guardia civil del puente de Segovia.

Se arroja a la calle

José Campos Lozano, de veintisiete años, se arrojó desde una ventana de su domicilio, Verónica, 6, a la calle, y a pesar de la altura sólo se produjo lesiones de pronóstico reservado. Tomó tal decisión en un momento de desesperación por disgustos familiares.

Residuos de la fiesta

Marcelino Pascual Segovia, que vive en Alejandro Morán, 14, se cayó por efectos de "ciertos vapores" y resultó con lesiones de pronóstico reservado.

—Ramón Romero Miguel, de veintiséis años, que vive en General Marvá, 44, y Ramón Bareiro Perea, de veinticinco, domiciliado en Aduana, 27, fueron asistidos de lesiones de pronóstico reservado y de alcoholismo en la Casa de Socorro de la Latina.

Criadita de "cuidado"

María del Carmen Teixe Estruch, de treinta y tres años, con domicilio en el Postigo de San Martín, 6 y 8, pensión, denunció a su sirvienta, María Teresa Sánchez Jiménez, de diez y nueve años, que vive en Eduardo Juan, 16 (Puente de Toledo), por sustracción de ropas que valora en 350 pesetas.

Cogido entre dos vagones

En la estación de Atocha fué cogido entre los topes de dos vagones Manuel Sánchez Castro, de veintinueve años, domiciliado en la calle de Félix Méndez, 7, y quedó gravemente lesionado.

Víctima de un atropello

En el Hospital de la Princesa ha fallecido Manuel García Avilés, de sesenta años, con domicilio en Picazo, 7, que, conforme publicamos ayer, fué atropellado por un automóvil en la carretera de Getafe.

OTROS SUCESOS

Los braseros.—Claudia Martín Martín, de cuarenta y ocho años, con domicilio en Sombrerería, 6, sufrió quemaduras de primero y segundo grado al caerse en un brasero. Después de asistida en la Casa de Socorro del Hospital pasó al Hospital provincial.

Atropello.—Manuel Andosilla Medina, de veintidós años, que vive en Canarias, 25, sufrió heridas de pronóstico reservado al ser alcanzado en la glorieta de Atocha por el automóvil 21.863 M., que guiaba Bonifacio Cid Hernán, de treinta y ocho años, domiciliado en Avila, 25.

Ratería.—Casto Fernández Valero, de treinta años, que accidentalmente habita en la calle de Lope de Vega, 11, primero, denunció que del bolsillo del gabán y en el trayecto de la de Correos a la de Carretas, le sustrajeron un sobre que contenía 275 pesetas.

Caídas.—Rogelio Ire Tacha, de cincuenta y seis años, que habita en Manuel Camacha, 7, sufrió lesiones de pronóstico reservado por caída casual en la calle del General Ricardos.

—También por caída casual en la calle de Ecija se produjo lesiones de relativa importancia Esteban Abadía Pérez, de cuarenta años, con domicilio en el 4 de la misma vía.

—Igualmente, Ramiro Barreiro Perea, de veinticinco años, que vive en Aduana, 27, se cayó en la vía pública y resultó con lesiones no graves.

—Juana Herráiz Pina, de veintitrés años, domiciliada en Malcampo, 10 (Prosperidad), se cayó en el portal de la casa número 3 de la calle de Eugenio Salazar, y resultó con lesiones de alguna importancia.

Muerte repentina.—En su domicilio, calle de la Arganzuela, 14 y 16, falleció repentinamente Carmen Cruz Sasna, de sesenta años. Al parecer, se trata de muerte natural.

Los de mal genio.—María Durán Corrochano, de treinta años; José Llano, de cuarenta y siete, y Juan Llano, de cincuenta, domiciliados los tres en la calle de la Encomienda, 20, riñeron con María Cordobés Hermosa, de cuarenta y dos, en casa de ésta, calle de Vicente Pachón, y los cuatro resultaron heridos, José de pronóstico reservado y levemente los demás.

Robo.—En el domicilio de Felisa Valdés (que se halla en Bilbao), calle de Goya, 111, entraron ladrones y se llevaron efectos cuyo valor se desconoce por el motivo expuesto.

Un gran concierto

Como oasis en medio del eterno desfilar de pianistas y de violinistas, la Sociedad de Cultura Musical nos ha ofrecido un magnífico concierto. Ya nos era conocido el Trío de la Corte de Bélgica, pero su primera audición en el teatro de la Zarzuela no podía tener el lucimiento debido, por no prestarse la sala a la sonoridad de los grupos de cámara. Tres grandes artistas componen el Trío belga: Emilio Bosquet (pianista), Alfredo Dubois (violinista) y Mauricio Dambois (violoncellista). Tanto individualmente como en colectividad, dieron prueba de su perfecta técnica, de su finura y buen gusto, del empaste sonoro del conjunto y de la más depurada interpretación. El auditorio, numerosísimo, como siempre, en esta sociedad, comprendió en seguida que se hallaba en presencia de tres grandes músicos, y con verdadero gusto, observamos la religiosidad con que los escuchaba y el calor con que los aplaudía.

El programa contenía obras interesantísimas. Purcell, la más alta personalidad musical que ha tenido Inglaterra, es muy poco conocido de los españoles, a pesar de lo mucho que de él se habla. A pesar de su corta vida (de 1658 a 1695), Purcell, músico fecundo, dejó escritas muchas obras escénicas, religiosas y de cámara. La "Sonata de oro" pertenece a una colección de diez sonatas para dos violines, violoncello y bajo continuo publicadas en 1697, es decir, después de fallecido su autor. Recientemente se ha publicado dicha "Sonata de oro", probablemente refundida para trío, sin duda la versión que nos han ofrecido los artistas belgas. De todos modos, subsisten las bellezas de la obra, su dinamismo y su contextura italiana a la manera de Corelli, lo cual nada tiene de extraño, pues ambos compositores fueron contemporáneos. Juan Felipe Rameau es bien conocido de nuestro público. Lo mismo en sus óperas, que en sus piezas para clave o piezas de concierto con acompañamiento de violín y viola o flauta, el espíritu de la Corte francesa, algo superficial, pero de gran finura y elegancia flota siempre, lleno de sugestión y de vida.

Como contraste a Purcell y a Rameau, los artistas belgas interpretaron a maravilla dos magníficos tríos, uno de ellos de Schumann, el otro de Beethoven. Los tres tríos de Schumann forman un grupo, a modo de testamento romántico, donde su autor ha dejado la marca de su genio y al mismo tiempo todo el sentimiento de que su alma era capaz. Es difícil escoger entre las tres obras; sin embargo, el "trío en sol menor", con la profunda emoción de su primer tiempo y la marcha final, algo burlesca, en medio de su plasticismo sonoro, deja imborrables huellas en quien lo escuche con la atención debida. El "trío en mi bemol mayor" de Beethoven nos lleva a otros horizontes. Hecho en su plena madurez y muy cercano a la Sinfonía Pastoral, respira todo él un clasicismo independiente, lo más apartado posible, dentro de la arquitectura tradicional, de las fórmulas de Haydn y de Mozart. En el Allegretto aparece la melodía inconfundible que lleva la firma beethoveniana. Después del romanticismo, algo deprimente, de Schumann, tonifica la vigorosa estructura de Beethoven.

El magnífico concierto del Trío de la Corte de Bélgica cerró la primera parte de nuestra temporada musical. Tras brevísimo descanso comenzará la segunda etapa, que, por las noticias que corren, ha de ser intensísima. Tres orquestas anuncian sus series: la Filarmónica, la de Lassalle y la Orquesta Clásica. Finalmente, tendremos ópera con artistas rusos, alemanes, Conchita Supervía y Tito Schipa.

Joaquín TURINA

Folletín de EL DEBATE 9)

JULIA KAVANAGH

LA REINA MAB

(NOVELA)

(Versión española expresamente hecha para EL DEBATE, por Carmen Ruiz del Arbol.)

—¿Y qué?—interrumpió el capitán—. ¿No está claro?

—Sí—dijo ásperamente Ford, tirando el papel—. Ya te dije que estaba claro.

—Bueno, pues siento que seas tan terco; siempre lo fuiste.

—Por supuesto.

—Son sólo cien libras—persistió el capitán, con la mano en el botón de la puerta.

—Me alegro saberlo.

—¡Terco!—murmuró el capitán—. ¿Sabes lo que te digo?—añadió mientras salían juntos de la sala—. Que morirás pobre.

Ford, que estaba en uno de sus momentos de silencio y malhumor, no contestó. Mientras, el capitán movía la cabeza muy afectado. Ford abrió la puerta y retrocedió sorprendido. En el último escalón de la puerta estaba sentada una niña, de aspecto grave, aunque infantil. Alrededor de su rostro, que iluminaban dos brillantes ojos grises, caían pesados rizos dorados. Tenía apoyado el codo en la rodilla y la mejilla en la mano, en actitud de paciente expectación.

Estaba ricamente vestida. El capitán la miró con curiosidad, después miró a Ford; pero Ford movió la cabeza, nada sabía.

—¿Quién eres, niña?—preguntó bondadosamente el capitán, inclinándose y acariciándola.

La pregunta fué originalmente contestada.

—No le importa—respondió la damisela sin dignarse levantar la vista.

El capitán sonrió, murmuró un "está bien", y se alejó tarareando una alegre canción.

Ford entró en la casa amargado e irritado; le parecía que la fortuna había de nuevo abandonado su casa, con los papeles que el capitán llevaba en el bolsillo. Pensaba en cuanto dinero impondría el capitán, mil libras lo menos, y calculó rápidamente lo que producirían.

—Haga el favor, señor—dijo Susana—. ¿Ese órgano no va a llergar nunca?

Ford se estremeció al oirla. Había engañado a su mujer; hasta a Susana misma la había engañado. El harmonium que encontró estaba enteramente fuera de su alcance. Esperó que lo comprase su hermana, pidiéndole que fuese a ensayarlo, y esta esperanza, tan remota, era la única certidumbre que tenía del instrumento que tantas veces había prometido a su mujer.

—La señora me lo ha pedido otra vez—continuó Susana—. Creo, señor, que vale más que le diga usted que no lo puede comprar, que tenerla esperando.

—Puedo comprarlo—contestó malhumorado Ford—; pero está descompuesto. Dile que lo tendrá, a más tardar, la semana que viene.

Susana se retiró incrédula y malhumorada, y Lavinia apareció tímidamente en el recibimiento, donde aún estaba Ford. Evidentemente había estado esperando a su hermano, y aunque éste adivinó con qué propósito, temerariamente, la dejó hablar.

—Juan—dijo avergonzada—, siento molestarte de nuevo.

—No importa, Livy—replicó Ford con irónica bondad—. Sigue.

—Los trajes de los niños están algo raídos—prosiguió Lavinia.

—Creo que puedes decir muy raídos.

—Sea como fuere, necesitan ropa, Juan.

—Indudablemente, Livy.

—Y además hay las cuentas, Juan. ¿No crees que sería mejor pagar unas cuantas, antes de que se acumulen más?

—¡Una excelente idea!—dijo Ford con la misma severa bondad y asentimiento.

Muy animada al verse escuchada, Lavinia prosiguió:

—Y si pudieses darme un par de libras para Susana, Juan, te lo agradecería. Ayer estuvo francamente insolente, y en cuanto la sorprendí me sacó a relucir su sueldo.

Una maldición, en la cual iban unidas la ira, la vergüenza y la amargura, acudió a los labios de Ford, pero no pasó de ellos. No estaba acostumbrado, fueren cuales fueren sus pruebas, a que se las recordasen con tanta libertad, y Lavinia no le había evitado ni una herida. Sus hijos sucios y descuidados, sus deudas, la insolencia de su criada, le habían sido presentados por separado ante sus ojos, añadiendo hiel al último adiós del capitán. "Adiós, hombre; morirás pobre", quien lo sabía mejor que Ford, con contribuciones, deudas y arresto pendientes sobre él. Pero lo que sabemos no siempre podemos soportar oirlo, y la corta conversación de Ford con el capitán le había irritado ya casi más de lo que podía resistir, cuando su hermana le exasperó aún más. Viendo la mirada asombrada de ésta, se contuvo y dijo con tristeza:

—Livy: nunca le hables de dinero a un hombre que anda de cabeza; le saca de tino..., le saca de tino, te digo.

Y agarrando nerviosamente el sombrero, salió precipitadamente de la casa.

CAPITULO V

No fué muy lejos.

La niña seguía sentada en el escalón, y sorprendido de verla allí, se detuvo inmediatamente. No se había movido, ni cambiado de postura. Seguía apoyando la mejilla en la mano y parecía indiferente al viento Norte, que hacía revolotear a sus pies las hojas amarillentas. Ford la miró con atención, y poniéndole la mano en el hombro, le preguntó:

—¿Qué haces aquí, hija mía?

La niña levantó tristemente los ojos. Su petulancia había desaparecido; las lágrimas brillaban en sus largas pestañas; sus labios temblaban ligeramente.

—Estoy esperando a María—dijo.

Ford miró a su alrededor. Dos caballeros se paseaban lentamente por la plaza, pero por ninguna parte veía señales de la criada.

—¿Por qué te dejó María?

—Me deja todos los días; se va, después vuelve y me lleva a casa.

—¿Y dónde está tu casa?

Pero la niña parecía incapaz de contestar a aquella pregunta de un modo inteligible. Hablaba de una casa grande; pero dónde estaba, o qué señas tenía, o cómo se llamaba la calle no podía decir. Era su casa; no sabía más.

—¿Pero dónde vive tu padre?—insistió Ford.

—No tengo padre.

—¿Se ha muerto?

—Le digo que nunca le he tenido—dijo indignada la niña.

—¿Ni tampoco madre?

—Se ha ido—gimió.

—¿Entonces, quién se ocupa de ti?

—La señora.

—¿Qué señora?

Pero de nuevo no supo explicarse. La señora estaba en casa; en su mente, la imagen se destacaba clara, pero no podía hacerla ver a los demás. Ford movió la cabeza. Era evidente que aquella niña delicada, ricamente vestida, había sido abandonada a propósito. Le hizo una última pregunta; le preguntó su nombre, esperando casi que le contestase que no lo tenía ni lo había tenido nunca. Ford se equivocó.

—¿Mi nombre?—replicó, pareciendo sorprendida por la pregunta—. ¿No lo sabes?

—No, no lo sé. ¿Cómo te llamas?

—Mab.

—Mab. ¿Mabel, quizá?

—No; no es Mabel; es Mab.

—La pequeña reina Mab, ¿eh? Y tu apellido, no lo tienes, por supuesto.

Mab, impaciente, movió negativamente la cabeza; después, cruzando las manos sobre las rodillas, exclamó con tristeza:

—Me gustaría que viniese María.

Pero no había señales de María. Ford, recordando a sus tres hijos y aun cuando no faltaba quien le calificase de mal padre, sintió compasión por la niña abandonada.

—Vamos a esperar a María en casa—dijo—. Y cogiéndola de la mano entró con ella.

La niña no opuso resistencia. Quizá pensó que era cosa convenida; quizá tuviese frío y estuviese cansada de esperar en la plaza, y le agradó verse resguardada y protegida en una casa. Entraron en la silenciosa sala. Lavinia había subido a su cuarto a llorar, y en aquel día gris no parecía tan sombría y destartalada como a la luz del sol; sin embargo, la niña pareció sorprendida. Ford, sentándose, la subió sobre sus rodillas, y aquella familiaridad le desagradó, que por lo

(Continuará.)

CRONICA DE SOCIEDAD

San Juan Evangelista

Mañana será el santo de los señores Spottorno (padre e hijo).

Boda

Hoy, a las once de la mañana, se celebrará en el templo de Nuestra Señora del Perpetuo Socorro el enlace matrimonial de la encantadora señorita María de las Mercedes García San Miguel y Muñoz de Baena, hija única de la marquesa de Bellunce, con el distinguido joven don Claudio Alvargonzález y Sánchez-Barcáiztegui.

El marqués de Hoyos

En representación de la Diputación permanente de la grandeza, formará parte del Consejo de Estado el marqués de Hoyos. El señor don José de Hoyos y Vinent pertenece al Cuerpo de Artillería, ha sido ayudante de su alteza real el infante don Carlos, es gentilhombre de cámara de su majestad, con ejercicio y servidumbre, desde el 8 de enero de 1900; senador por derecho propio, representante del Estado en la Asamblea Nacional, gran cruz de Carlos III desde el 3 de enero de 1921, maestrante de Zaragoza, comisario regio, presidente de la Asamblea suprema de la Cruz Roja y consejero de la Compañía Arrendataria de Tabacos.

Está casado con una bella y virtuosa señora, la marquesa de la Puebla de los Infantes, dama de su majestad la Reina; son sus hijos don Alfonso, vizconde de Manzanera, abogado del Estado; la duquesa de Algeciras, que casó el día 18 del corriente con don Ricardo López de Carrizosa y Martel, y doña Genoveva de Hoyos Sánchez Vinent y de Hoces.

Reciba el ilustre prócer nuestra cariñosa felicitación.

Arbol de Noel

Lo habrá en las presentes Pascuas en la residencia de los marqueses de Torre Milanos.

Regreso

Han llegado a Madrid, procedentes de Budapest, el ministro de España en Méjico, vizconde de Gracia-Real, y su distinguida consorte.

Fallecimiento

La señora doña Mercedes M. Rayón viuda de La Morena, falleció anteayer, después de recibir los Santos Sacramentos y la bendición de Su Santidad.

La difunta fué apreciada por sus virtudes.

Mañana, a las once, se celebrarán solemnes exequias en la parroquia del Salvador y San Nicolás por el eterno descanso de la finada, a cuya distinguida familia enviamos nuestro sentido pésame.

—El señor don Eugenio Puente de Castilla falleció ayer, tras breve dolencia, en su casa de la calle de Columela, número 2.

El difunto contaba setenta y ocho años de edad. Desde hacía años era apoderado de don Guillermo Benito Rolland, quien le profesaba singular afecto por sus servicios y lealtad.

El entierro será esta tarde, a las cuatro, al cementerio de San Lorenzo.

Al señor Rolland y a la distinguida familia del difunto enviamos nuestro sentido pésame.

Entierro

Se ha verificado el de la señora doña Carmen Gracia, viuda de Calvo, habiendo asistido una distinguida y numerosa concurrencia.

Reciban la expresión de nuestra condolencia los hijos políticos de la finada, don Jacinto Capella y don Joaquín Llobet, y demás familia.

Aniversario

El 28 se cumplirá el tercero del fallecimiento del señor don Ramón Peironcely y Elósegui, de grata memoria.

En la iglesia del Santísimo Cristo de la Salud se aplicarán mañana todas las misas por su alma, así como el 28 en San Pascual.

Renovamos la expresión de nuestro sentimiento a los deudos del difunto.

Sufragios

Por el alma de doña Teresa de Amar de la Torre y Bauza, viuda de Gallego, fallecida el día 20 del corriente, se aplicarán todas las misas que se celebren el día 28 en la Basílica de Atocha, el 31 en la parroquia de Nuestra Señora de las Angustias, el 2 de enero en Los Luises y el 20 en los Flamencos. Las gregorianas darán comienzo hoy, a las once y media y los días festivos, a las 12, en el Cristo de la Salud. Se aplicarán también misas que se celebrarán en otras localidades.

Unimos nuestro sentimiento de pésame a los muchos que recibe la distinguida familia de la finada.

El Abate FARIA

PELETERIA MORATILLA Florida, 3. Tel. 36503.

Bases de trabajo de los profesores de orquesta

Comenzarán a regir el 7 de enero, y durarán un año, prorrogable

Queda exceptuado el teatro Real u otro que tenga carácter nacional

Por el ministerio de Trabajo se publican en la "Gaceta" de ayer las bases de trabajo de profesores de orquesta, aprobadas por la Comisión mixta de Espectáculos públicos.

La formación de orquesta o grupos será exclusiva de las Empresas, que tendrán facultad absoluta para determinar el número de profesores. Las Asociaciones legalmente constituídas tendrán a disposición de aquéllas una lista de los socios sin colocación. Formalizado el contrato, de entre los profesores que formen la orquesta se nombrará un delegado para representarles ante la Empresa. Los contratos podrán ser colectivos o individuales y hechos a fecha fija, aunque prorrogables.

Caso de aumento circunstancial de profesores en una orquesta, se celebrará contrato aparte. En casos de urgencia, y siempre que medie conformidad escrita, telegrama o telefonema, no es necesaria la firma de contrato. El pago de sueldos se hará los domingos o lunes de cada semana.

Los profesores están obligados a un ensayo gratuito por cada mes o fracción, y uno por cada día, de dos horas de duración. Cada ensayo extraordinario será retribuído con el 50 por 100 del sueldo, y las prolongaciones, con el 15 por cada media hora. Caso de supresión de una función, los profesores están obligados a un nuevo ensayo, y a tres si se suprimen las tres funciones, sin aumento de sueldo. En Madrid no podrán empezar antes de las tres de la tarde, y no habrá otro después de la función de noche, como tampoco en domingos o días festivos.

No se limitará la duración en los ensayos generales, pero, cuando excedan de cuatro horas, la Empresa pagará el 25 por 100 del sueldo por hora o fracción. Caso de dos días festivos seguidos, podrá haber ensayo ordinario en el segundo.

Los días de dos funciones de tarde y una de noche, los profesores cobrarán sueldo y medio. Entre las funciones de tarde y noche habrá un intervalo de hora y media en Madrid y de una hora en provincias.

Todo profesor, con permiso de la Empresa y maestro, puede dejar en su puesto a otro profesor, que cumpla a entera satisfacción de aquéllos. Los que pertenezcan a Sociedades de conciertos o instituciones civiles y militares pueden pedir permiso para asistir con dichas entidades en corporación, siempre que dejen un suplente. Caso de enfermedad de un profesor que pertenezca a un Montepío, será sustituido por otro, sin que la Empresa tenga que abonar nada al primero. Si el enfermo cumple su contrato fuera de su residencia, la Empresa le abonará el sueldo íntegro de tres días.

Todo profesor tiene derecho, cada quince días, a uno de descanso, con obligación de abonar el sueldo del suplente. No podrán descansar el mismo día dos profesores, salvo cuando los que compongan la orquesta excedan de quince. La hora de terminar los espectáculos será la designada por la Dirección de Seguridad.

Estas bases entrarán en vigor el 7 de enero y durarán un año, que será prorrogado por otro si no son denunciadas con dos meses antes de finalizar el plazo. Queda exceptuado el Teatro Real o todo otro que tenga carácter nacional. Mientras se fijan las clasificaciones de poblaciones y tarifas, regirán las que hoy existen en cada población.

Información comercial y financiera

El empréstito brasileño

PARIS, 25.—La Embajada del Brasil ha comunicado al ministerio de Negocios Extranjeros que el Gobierno brasileño asegurará el pago en oro de los cupones del empréstito brasileño, al 4 por 100 de 1911, que vencen en primero de enero de 1930, así como el pago en el mismo metal de los cupones correspondientes a los empréstitos de 1909 y 1910, que fueron objeto de sentencia por parte del Tribunal de La Haya.

RADIOTELEFONIA

MADRID, Unión Radio (E. A. J. 7, 424 metros).—11,45, Sintonía. Calendario astronómico. Santoral. Recetas culinarias.—12, Campanadas. Noticias. Bolsa. Bolsa de trabajo. Programas. — 12,15, Señales horarias. 14, Campanadas. Señales horarias. Concierto. Boletín meteorológico. Información teatral. Bolsa de trabajo. Nuevos discos. Revista cinematográfica.—15,25, Noticias. Conferencias.—19, Campanadas. Bolsa. Música de baile.—20,25, Noticias.—22, Campanadas. Señales horarias. Bolsa. Transmisión de la ópera del Liceo.—0,30, Cierre.

Radio España (E. A. J. 2.).—17 a 19. Santo del día. Melodías de Navidad. Villancicos. Noticias de Prensa. Música de baile. Cierre.

CASA MELILLA
Barquillo, 6 duplicado
JUGUETES FINOS
COCHES PARA NIÑOS
Esta casa es la mejor surtida y que más barato vende, por ser la única en Madrid que tiene fábrica propia.

ATWATER KENT Electric RADIO-FONOGRAFO

ETERNA

Tarde y noche, en el suntuoso
SAN MIGUEL
éxito creciente
EL PIEL ROJA
por RICHARD DIX
Las dos maravillas de la cinematografía moderna: el tecnicolor y la sincronización.
Es un film PARAMOUNT

LA JOYERIA
PEREZ MOLINA
La recomendamos para la adquisición de medallas religiosas, incluso escapularios de oro y plata, C. San Jerónimo, 29 (esquina a plaza de Canalejas).

A TODO DIABETICO
regala la CASA SANTIVERI, S. A., Plaza Mayor, 24 (esquina a Siete Julio) unas muestras de ricos postres dulces antidiabéticos, únicos garantizados y autorizados por la ley de sanidad. Folletos gratis. Plaza Mayor, 24.

MADRES
tendréis
mucha leche
tomando
ROB-VIDA MIRET
No es más que una horchata del jugo de plantas lecheras, que comen instintivamente los mamíferos cuando tienen necesidad de lactar.
EN EL EMBARAZO: Rob-Vida número 1 combate la albuminuria, dolores, vómitos y molestias propias del estado, desarrolla y fortifica el feto, tonifica a la madre y predispone para un parto feliz y leche abundante.
EN LA LACTANCIA: Rob-Vida número 2 aumenta la cantidad de leche, la enriquece en caseína y manteca y repara a la madre el desgaste que sufre por la lactancia.
En Farmacias y en Laboratorios Miret. San Pedro de Ribes (Barcelona).

Santoral y cultos

DIA 26. Jueves.—Stos. Esteban, doctor, protomártir; Mariano, mr.; Dionisio, Zósimo, Pp.; Arquelao, Zenón, Obs.; Teodoro, cf.

La misa y oficio divino son de S. Esteban, con rito doble de segunda clase con Octava y color encarnado.

A. Nocturna.—S. Vicente de Paúl.

Ave María.—11, misa; rosario y comida a 40 mujeres pobres, costeada por doña María Bringas.

40 Horas.—Parroquia de S. Luis.

Corte de María.—Esperanza, en Santiago; S. Corazón, en Olivar (P.); Buen Consejo, en S. Luis Gonzaga, y O. del Espíritu Santo.

Parroquia de las Angustias.—7, misa perpetua por los bienhechores de la parroquia.

Parroquia del Buen Consejo.—7 a 11, misas cada media hora.

Parroquia de S. Luis (40 Horas).—8, Exposición; 10, misa solemne; 6 t., estación, rosario y reserva.

Parroquia de S. Ginés.—Novena a N. Sra. de los Remedios. 5,30 t., Exposición, estación, rosario, sermón, señor Terrero; ejercicio, reserva, letanía y salve.

Parroquia de Santiago.—Novena a su Titular. 5 t., Exposición, estación, rosario, sermón, señor Sanz de Diego; ejercicio y reserva.

A. de S. José de la Montaña (Caracas). 3 a 6 t., Exposición; 5,30 t., rosario y bendición.

Calatravas.—8,30, comunión general para las Señoras del Jubileo de las 40 Horas; 6 t., ejercicio con sermón, señor Béjar, y reserva.

Cristo de la Salud.—10 a 12,30 y de 5 a 7 t., Exposición.

Olivar.—9, misa de comunión para la Cofradía de N. Sra. del S. Corazón.

Pontificia.—5,30 t., Hora Santa, por el P. Gil.

S. C. y S. Francisco de Borja.—Octavario al Niño Jesús. 6 t., ejercicio, sermón, P. Larragan, S. J., y adoración del Niño.

Templo Nacional de Sta. Teresa (P. de España).—Idem idem. 8, misa de comunión; 5 t., ejercicio, sermón y adoración del Niño.

* * *

(Este periódico se publica con censura eclesiástica.)

BODEGAS MADRID BLANCO Y TINTO... 7,50 ..... VALDEPEÑAS. 8,50
Especialidad en moscateles y mistelas. Marqués de Cubas, 18. Teléfono 15267.

ALMORRANAS -- VARICES -- ULCERAS
Curación radical garantizada, sin operación ni pomadas. No se cobra hasta estar curado. Dr. Illanes. Hortaleza, 17. 11 a 1 y 4 a 7.

LA COOPERATIVA HIPOTECARIA
SOCIEDAD DE CREDITO
(Fundada en 1912)
Casa social:
Plaza de Santa Ana, 5.-MADRID.
Edificio propio.
Capital social:
Emitido: 5.000.000 ptas.
Desembolsado: 2.768.434 „
IMPOSICIONES DE CAPITAL
AL SEIS Y MEDIO de interés anual, pagado trimestralmente en Caja o remitido por Giro postal, SIN GASTOS, al domicilio del suscriptor. Estas IMPOSICIONES son de 1.000 pesetas o múltiples de 1.000.
Por su garantía insuperable, su alta renta y la extremada facilidad para su REEMBOLSO, son la inversión ideal de los capitales que no quieran exponerse a las fluctuaciones bursátiles, ni a los azares mercantiles, ni a cualquier otro riesgo.
Estas imposiciones son las UNICAS EN ESPAÑA que están SIEMPRE forzosamente garantizadas con PRIMERAS HIPOTECAS DE FINCAS URBANAS, y se han podido retirar SIEMPRE, EN CUALQUIER MOMENTO y CON EXTREMADAS FACILIDADES, pues ha bastado para ello escribir una simple carta al presidente del Consejo de Administración.
ES LA RENTA SOSEGADA POR EXCELENCIA
La suscripción general (acciones e imposiciones) pasa de VEIN TIDOS MILLONES de pesetas.
La Cooperativa Hipotecaria coadyuva a la resolución del problema de la vivienda; pues con los créditos que concede se construyeron, ampliaron o repararon en el pasado año más de cien edificios en Madrid y pueblos inmediatos, en cuyas obras se dió trabajo a más de 500 obreros.
Aunque no se tenga propósito de hacer ninguna suscripción, pídase al director-gerente el envío gratuito de impresos explicativos y la suscripción, también gratuita, de la revista mensual LA ECONOMIA MODERNA.
PUBLICIDAD DOMINGUEZ, MATUTE, 8

ORO, PLATA, PLATINO Y ALHAJAS COMPRA LA CASA ORGAZ. CIUDAD RODRIGO, 13.

LUZ POR GASOLINA
La mejor como alumbrado supletorio y para casas de campo. Lámparas ininflamables, cocinas, hornillos, etc. Catálogo gratis.
CASA LAORDEN, Fuentes, 9. MADRID

CHAVARRI
ALMACENISTA DE CARBONES
Casa fundada en 1860. Carbones minerales para aplicaciones industriales y usos domésticos.
Servicio a domicilio. Exportación a provincias.
Oficinas: SAN MATEO, 6. Teléfonos 15263 y 70716.

A UNA MADRE NO LE BASTA CON DAR ALIMENTO A SU HIJO. QUIERE DARLE
EL MEJOR ALIMENTO
y esto sólo lo conseguirá con la NUTREINA y los diferentes productos, a base de plátanos, que prepara la SOCIEDAD ESPAÑOLA NUTREINA
Todo el Cuerpo médico lo reconoce así; consúltelo Vd. y se convencerá de que es el alimento que más conviene a su hijo, porque favorece el desarrollo de los niños y los hace fuertes y robustos.
Venta: Farmacias y Ultramarinos
SOCIEDAD ESPAÑOLA NUTREINA
Cardenal Cisneros, 62. — Madrid

Stilográficas
WATERMAN
SHEAFFER'S
CONKLIN
UNIQUE
STRONG
TOWER
Millares donde elegir
Casa MOZO Alcalá, 9 Papelería

Quiosco de EL DEBATE
Calle de Alcalá, frente a las Calatravas

Radio "Electra"
ESTUFAS
Hortaleza 2

LAXANTE BESCANSA
TRATAMIENTO ORIGINAL DEL ESTREÑIMIENTO
PIDASE EN TODAS LAS FARMACIAS

FINCAS
rústicas, utilidad, recreo. Vendo buenas condiciones. Corral. Montera, 15; 5 a 8.

FABRICA
Sellos Caucho
TEL. 74752
ORTEGA
Apartado 171
Encomienda, 20, d.º
MADRID

"LA CHOCOLATERA"
Cafés, Chocolates: Los mejores del mundo.
Huertas, 22, frente a Príncipe. No tiene sucursales.

VINO DE PEPTONA ORTEGA
TONICO RECONSTITUYENTE

HERNIADOS
Un nuevo Braguero sin palas.
VENDAJE SUPER NEO-BARRERE
Cómodo, y racional para evitar el gran peligro de vuestras hernias voluminosas.
V. SOBRINO. — INFANTAS, 7. — MADRID

T. S. H.
El aparato ideal, enchufado a la luz, para oír las estaciones locales, con potencia y pureza, completo, con altavoz.
150 PESETAS
Casa Martínez. -- Fuencarral, 12

SONORA
El reproductor eléctrico más perfecto
SONORA
El stradivarius de los fonógrafos

MECAPHONE
el fonógrafo maleta más potente y de más claro sonido

DISCOS
de todas las marcas nacionales y extranjeras
INSTRUMENTOS
y todo lo referente a música
UNION MUSICAL ESPAÑOLA
Carrera de S. Jerónimo, 30 Preciados, 5

PERITOS AGRICOLAS
El 70 % de los ingresados en junio y septiembre, han sido preparados en esta Academia. Piamonte, 12, y Fernando VI, 19.

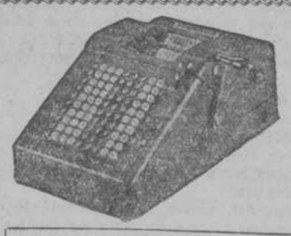
OFERTA SENSACIONAL A COMERCIANTES E INDUSTRIALES
DIRECTAMENTE DE LA FABRICA AL CONSUMIDOR
MAQUINAS DE SUMAR CORONA
con todos los adelantos modernos, a precios sin competencia
MODELOS CON TOTAL DE OCHO CIFRAS
800 PESETAS
Envíanse a prueba, sin compromiso de compra
AL CONTADO Y A PLAZOS
También modelos de DIEZ cifras
Boletín a recortar. (Franquéese con 2 cts.)
SOCIEDAD HISPANO-AMERICANA GASTONORGE, C. A.
Sevilla, 16. — MADRID
Remítame catálogo y condiciones, al contado y a plazos, de la máquina de sumar "CORONA" de ..... cifras.
Nombre .....
Calle de ..... núm. .....
Población .....

REGALOS PROPIOS PARA ESTOS DIAS. VAJILLAS, CRISTALERIA, APARATOS DE LUZ.
Precios reducidísimos
ORUETA
Mesonero Romanos, 14
(Entre Carmen y Pi y Margall)

¿Sufre usted del ESTOMAGO?
TOME
DIGESTONA (Chorro)
Y TERMINARAN SUS SUFRIMIENTOS
VENTA EN FARMACIAS Y DROGUERIAS
CAJA, 3 PESETAS
Exigid la legítima DIGESTONA (Chorro). Gran premio y medalla de oro en la Exposición de Higiene de Londres

ANUNCIOS POR PALABRAS

Hasta 10 palabras, 0,60 pesetas
Cada palabra más, 0,10 pesetas

Estos anuncios se reciben en la Administración de EL DEBATE, Colegiata, 7; quiosco de EL DEBATE, calle de Alcalá, frente a las Calatravas; quiosco de glorieta de Bilbao, esquina a Fuencarral; quiosco de Puerta de Atocha, quiosco de la glorieta de San Bernardo. Y EN TODAS LAS AGENCIAS DE PUBLICIDAD.

ALMONEDAS

COMPRA venta muebles, lavabos, 18 pesetas; mesillas, 17 pesetas; armarios desde 80 pesetas. Tudescos, 7.

POR cesación comercio liquídanse 30.000 duros muebles. Comedores, dormitorios despachos, salones, tresillos, camas doradas, verdaderas gangas. Plaza del Angel, 6.

URGENTISIMO, alcoba chipendal, comedor ídem, magnífico despacho caoba, bargueño, arcón, mesa consejo hermosa, tapiz, cuadros, cajas caudales, cama turca, armarios. Príncipe, 25.

AUTOPIANO buena marca 2.500 pesetas, vale 8.000. Estrella, 10. Matesanz.

ARMARIO luna, de haya, barnizado, 90 pesetas. Estrella, 10. Matesanz.

COLCHON lana con almohada, 50 pesetas; matrimonio, 90. Estrella, 10.

CAMA dorada somier acero, 60 pesetas; matrimonio, 100. Estrella, 10.

COMEDOR, lunas, mesa ovalada, sillas tapizadas, 525 pesetas. Estrella, 10.

SUNTUOSO despacho renacimiento, ocasión, 1.500 pesetas, vale 3.000. Estrella, 10.

DESPACHO estilo español, mucha talla, 550 pesetas. Estrella, 10. Matesanz.

ARMARIO lunas, cama bronce; coqueta, dos mesillas, 615. Estrella, 10.

CAMA hierro, colchón y almohada, 49 pesetas. Estrella, 10. Matesanz.

TRESILLO tapizado, 175 pesetas; sillerías damasco, 225 pesetas. Estrella, 10.

"BURO" americano, 125 pesetas; sillones, 25; librerías, 130. Estrella, 10.

GRAN surtido comedores, alcobas, despachos, muebles sueltos económicos. Estrella, 10, doce pasos Ancha. Matesanz.

NUEVAS rebajas hasta fin diciembre. Comedores con bronces, lunas, mesa ovalada, sillas tapizadas, 475; 50 alcobas compuestas de armario dos lunas, tocador, marco bronce, dos mesillas, dos calzadoras cama, con bronces, calidad inmejorable, 725. Despacho estilo inglés, 500. Luchana, 33.

COMEDORES roble jacobino desde 1.400; Regio comedor chipendal con lunas, 1.500. Alcoba caoba mucha talla, tres cuerpos, 2.000. Suntuoso despacho estilo español, vidrieras artísticas, 1.800. Tresillo rejilla chipendal con almohadones, 1.250. Camas doradas desde 125. Sillerías todo sillones, desde 375. Sillones tapizados, 45. Luchana, 33. López.

GRANDES rebajas de muebles; gran surtido en comedores, alcobas, despachos, gabinetes, precios baratísimos, calidad garantizada. Luchana, 33.

ALMONEDA, despacho, comedor, autopiano, tresillo, más muebles. Madrazo, 16.

LUJOSOS muebles de arte, porcelanas, bronces, arañas, tapices, cuadros. San Roque, 4.

¡¡ASOMBROSO!! Comedor compuesto aparador, trinchero, mesa ovalada, sillas tapizadas con muelles, mármoles finos, muy bien barnizados, muchos bronces, 500 pesetas. Santa Engracia, 65.

¡¡ INCREIBLE !! Armario grande haya con dos lunas grandes biseladas, panel central, muy bien barnizado, bronces, 175 pesetas. Santa Engracia, 65.

¡¡GANGA!! Armario haya con bronces, muy bien barnizado, luna grande biselada, 100 pesetas. Santa Engracia, 65.

CAMA matrimonio dorada a fuego, con somier acero, 165 pesetas. Santa Engracia, 65.

¡OJO! Inmenso surtido muebles todas clases. Inmposible competir con nuestros precios. Santa Engracia, 65.

CAMAS doradas, somier acero, desde 60 pesetas. Casa de las Camas. Torrijos, 2.

CAMAS desde 25 a 1.000 pesetas. Casa de las Camas. Torrijos, 2.

MARCHA a Cuba vendo comedor caoba, armario dos lunas, cama bronce, recibimiento español, otros. Zurbano, 52, primero centro.

ALQUILERES

CUARTOS desalquilados disponibles. Información Rapidez Urbana. Colón, 14.

CUARTOS todo "confort" desde 150 a 300 pesetas. Zurbano, 37.

HERMOSOS cuartos próximo líneas tranvía y "Metro". Eloy Gonzalo, 17.

EXTERIORES, 60 pesetas. Paseo Moncloa, 14, próximo "Metro" Becerra.

AMPLIO local planta baja, cinco huecos, propio industria. Martín Heros, 13.

OCASION. Quince duros exteriores, cuatro piezas, ascensor, teléfono. Torrijos, 20.

EXTERIORES desde 125 pesetas, calefacción central, baño, ascensor. María Molina, 38.

EXTERIORES, 5 piezas amplias, 20 duros, ascensor, soleados y tienda con vivienda, 24 duros. Guzmán Bueno, 46.

LOCALES 200 metros, independientes, mucha luz, talleres, almacenes. Altamirano, 20.

ALQUILO cuartos exteriores interiores, monísimos, todo "confort", rebajados precios. Narváez, 19.

AUTOMOVILES

MAGNETOS, dinamos, motores (arreglos garantizados), piezas repuesto. Carmen, 41, taller.

Casa Enrique
fonógrafos - Discos
ULTIMAS NOVEDADES
Puebla 1. MADRID

¡¡GOODRICH, Dunlop, Goodyear, Michelin, Pirelli, India, Miller, Dayton!! ¡¡Grandes descuentos!! Accesorios automóvil. ¡¡Casa surtidísima!! Ardid. Génova, 4. Exportación provincias.

CAMIONETAS Unic, de una y dos toneladas, a precios fábrica; entrega inmediata. S. A. Zenker. Alcalá, 33, Madrid.

AGENCIA Autos A. C. Gran turismo. Automóviles lujo, abonos, bodas, viajes. Ayala, 9.

FORD. Agencia Oficial L. Castro. Piezas de recambio legítimas. Grandes talleres exclusivos para Ford. Ronda Atocha, 23 duplicado.

CALZADOS

CALZADOS crepé. Los mejores. Se arreglan fajas de goma. Relatores, 10.

¡SEÑORITAS! Los mejores teñidos en bolsos y calzados colores moda, alargados y ensanchados, "Ebrox". Almirante, 22.

SOLO Peláez ensancha el calzado verdad. San Onofre, 2. Zapatero.

COMADRONAS

PROFESORA Mercedes Garrido. Asistencia embarazadas, económica. Consulta: Santa Isabel, 1.

AMALIA García, comadrona. Consulta diaria, asistencias económicas, inyecciones. Gato, 9.

COMPRAS

SI quiere mucho dinero por alhajas, mantones de Manila y papeletas del Monte, el Centro de Compra paga más que nadie. Espoz y Mina, 3, entresuelo.

SERNA. Compra alhajas, relojes, telas, encajes, abanicos, marfiles, miniaturas, máquinas escribir, coser, fotográficas, prismáticos, escopetas, pañuelos Manila, muebles, objetos valor. Hortaleza, 9 (rinconada).

COMPRO papeletas Monte, Alhajas, dentaduras. Plaza Santa Cruz, 7, platería. Teléfono 10706.

PAGA mucho alhajas, objetos plata antiguos, telas, abanicos, porcelanas, marfiles, buenos cuadros. Pez, 15. Sucesor de Juanito. Teléfono 17487.

ALHAJAS, ropas, escopetas, aparatos fotográficos, maletas, gramófonos, discos Casa Magro, la que más paga. Fuencarral, 107, esquina Velarde. Teléfono 19633.

NO venda nada sin avisarme; compro toda clase muebles, objetos, ropas, colchones, alfombras, libros, objetos arte. Ballester. Teléfono 73637.

CONSULTAS

VIAS urinarias, venéreo, sífilis, consulta particular. Hortaleza, 44, primero; siete-nueve.

CONSULTA. Matriz, embarazo. Esterilidad. Aparato respiratorio. Jardines, 13; 3-5.

REMINGTON (Academia). Clases diarias de taquigrafía y mecanografía en último modelo de máquina "Remington". Caballero de Gracia, 34 (esquina Peligros).

ESPECIFICOS

DIABETES, se evita y cura tomando "Dispepsina". Farmacias. Atocha, 110.

ENFERMEDADES: Blenorragias recientes, crónicas, cristis, prostatitis, debilidad nerviosa, impotencia, avariosis, afecciones piel y sangre, sarna, almorranas, estreñimiento, cúrase rápida y radicalmente (por sí solo) con los infalibles específicos Zecnas, muy económicos, farmacia D. Rey. Infantas, 7, Madrid. Remítense por correo. Pedid catálogo específicos Zecnas, gratuito.

TELLO vende casas, solares, hoteles, fincas recreo, desde 0,65 pie. Casa barrio Salamanca, 970.000, renta 78.349 pesetas; otra, 675 000, renta 60.000; otra barrio Retiro, 700.000, renta 77.700, tiene hipoteca Banco 322.000; otra barrio Guzmán Bueno, 400.000, renta 42.420, tiene hipoteca Banco 205.000; otra, 325.000, renta 38.316, tiene hipoteca Banco 165.000. Magnífico hotel-palacio, propio Embajada, familia acomodada, dos millones pesetas. Detalles gratis. Preciados, 35; cuatro-ocho. Teléfono 19131.

HELGUERO. Contratación fincas, agente préstamos, Banco Hipotecario. Montera, 51. Teléfono 14584.

FINCAS. Compra, venta. Rueda. Fuencarral, 22; de 6 a 9.

CASA calle Caridad (Pacífico), tranvía, "Metro" inmediatos, apropósito industria, barata, contado, plazos. Razón: Sánchez Barcáiztegui, 3. Portería.

PARCELAS en lo mejor alto Perdices, véndese contado, plazos, agua, luz, autobús. Castellana, 10.

FOTOGRAFOS

¡AMPLIACIONES magníficas, inalterables! Sólo las hace Roca, fotógrafo. Tetuán, 20.

HUESPEDES

AFECTUOSAS felicidades próximas Navidades, salidas y entradas de nuevo año, a su clientela los dueños Restaurant Hotel Cantábrico. Cruz, 3. Madrid.

PENSION Nacional para sacerdotes, caballeros y matrimonios. Todo "confort". Montera, 53, segundo.

PENSION Domingo, "confort", mobiliario nuevo, desde siete pesetas. Mayor, 19.

HOTEL Sudamericano. Rebajas estables, sacerdotes, familias religiosas. Conde Peñalver, 7. Gran Vía.

Banco Hipotecario de España

Paseo de Recoletos, 12.—MADRID
Plaza de Cataluña, 9.—BARCELONA

PRESTAMOS AMORTIZABLES con PRIMERA HIPOTECA a largo plazo, sobre fincas rústicas y urbanas hasta el 50 por 100 de su valor, con facultad de reembolsar en cualquier momento, total o parcialmente, el capital que se adeude. (Se envían instrucciones detalladas a quien las solicite.)

En representación de estos préstamos emite CEDULAS HIPOTECARIAS al portador con exclusivo privilegio.

Estos títulos son los únicos valores garantizados por PRIMERAS HIPOTECAS SOBRE FINCAS DE RENTA SEGURA Y FACIL VENTA, QUE REPRESENTAN MAS DEL DOBLE DEL CAPITAL NOMINAL DE LAS CEDULAS EN CIRCULACION, teniendo como suplemento de garantía el capital social y sus reservas. Se cotizan como valores del Estado y tienen carácter de Efectos públicos, NO HABIENDO SUFRIDO ALTERACIONES IMPORTANTES EN SU COTIZACION, NO OBSTANTE LAS INTENSAS CRISIS POR QUE HA ATRAVESADO EL PAIS.

(Para más detalles, solicítese folleto, que se facilita gratuitamente, donde se consignan las numerosas ventajas de la Cédula hipotecaria.)

PRESTAMOS ESPECIALES PARA EL FOMENTO DE LA CONSTRUCCION en poblaciones de importancia, bien a corto o a largo plazo.

ADMITE CUENTAS CORRIENTES con interés.

Tiene establecido un Negociado especial de APODERAMIENTOS E INFORMES con carácter GRATUITO para representar a los prestatarios de provincias en toda la tramitación del préstamo, mediante poder otorgado al efecto.

LAS personas que padecen de vértigos, mareos y pesadez o tienen arterioesclerosis deben usar la Iodasa Bellot, que fluidifica la sangre, la purifica y evita las congestiones. Venta en farmacias.

FILATELIA

PAQUETES sellos diferentes. Pidan lista gratis. Gálvez. Cruz, 1, Madrid.

HOLANDA. Nueva serie Beneficencia, completa, 1,75 pesetas. Carrera San Jerónimo, 36. Papelería.

FINCAS

Compra-venta

COMPRO finca rústica, pastos, monte. Vendo garage. Preciados, 64. Ordóñez.

FILTROS La Casa de los Filtros. Plaza del Angel, 9 (esquina Huertas). Baratísimos. Depositaria de la cera Achuri para pisos.

CALLISTA. José Avalos. Puerta Sol, 14. Teléfono 12159 mañanas domicilio, gabinete tardes.

DENTISTAS

DENTISTA. Trabajos económicos. Plaza Santa Cruz, 4. De 3 a 7.

DENTISTA. Extracciones sin dolor, 5 pesetas; empastes, 10; dentaduras completas, 125; coronas oro, 23 quilates, 30; trabajos al día. Barradas. Montera, 41.

CLINICA Dental. José García. Atocha, 29. Correcciones de los dientes naturales mal colocados.

ENSEÑANZAS

ADUANAS exclusivamente. Academia Cela. Profesorado pericial. Matrícula abierta todo el año. Textos propios. Internado. Fernanflor, 4. Madrid.

CORTE Lizarriturri. Clase alterna a domicilio, 30 pesetas mensuales. Mayor, 42.

AUXILIARES Hacienda. Profesorado Cuerpo. Contabilidad. Taquimecanografía, Idiomas, Dibujo. Atocha, 41.

FINCAS rústicas y urbanas, solares, compra y venta. "Hispania". Oficina la más importante y acreditada. Alcalá, 16 (Palacio Banco Bilbao).

FINCAS rústicas en toda España, compro. Dirigirse: J. M. Brito. Apartado 855. Madrid.

COMPRA, venta, de fincas urbanas y rústicas. "Iberia Inmobiliaria". Centro de Contratación, el de mayor importancia y crédito. Pi y Margall, 17, segundo derecha. Teléfono 10169.

SI desea comprar, vender o permutar casas o solares, diríjase "Fénix Inmobiliario". Cruz, 1, tercero. De seis a nueve.

COMPRO solar céntrico al contado, sin intermediarios. Apartado 4.040.

SOLARES, terrenos, compra, venta. Rueda. Fuencarral, 22; de 6 a 9.

VENDO casa, excelente inversión capital, precio 425.000 pesetas, renta 51.000. Cuartos económicos, exenta mitad contribución, 15 años. Helguero. Montera, 51, cinco-siete.

GRANDES rebajas, pensión completa, diez pesetas. Arenal, 2. Hotel Iberia.

HOTEL Iberia. Arenal, 2. Espléndidas habitaciones sin comida, precios baratísimos.

GRANDES habitaciones mucho sol, calefacción, aguas corrientes, precios increíbles. Goya, 39.

PENSION honorable. Precio módico. Baño, ascensor. Preciados, 37, segundo centro.

PENSION Rodríguez. Especialmente para familias, con o sin pensión. Pensión completa, 10 a 25 pesetas. Calefacción, baño. Avenida Conde de Peñalver, 16.

SEÑORA, bonitas habitaciones, baño, a caballero estable, dos amigos, pensión completa. Olivar, 4, segundo derecha, centro.

LIBROS

EL mejor regalo para Navidad y Reyes lo constituyen los libros siguientes: Marqués de Santillana, "Los proverbios", pesetas 4; Iriarte, "Fábulas literarias", 3; Fr. Luis de León, "Poesías originales", 3; Góngora y Argote, "Poesías", 4; Pidalos en las librerías de Victoriano Suárez, Hernando y principales de Madrid y provincias.

MAQUINAS

TALLERES de maquinaria. Aparatos de molinería. Miguel Servet, 11. Madrid.

MAQUINAS escribir. Reparaciones garantizadas. Abonos. Calvo. Pelayo, 44. Teléfono 17334.

MAQUINAS para coser, de ocasión Singer, desde 60 pesetas, garantizadas 5 años. Taller de reparaciones. Casa Sagarruy. Velarde, 6.

MAQUINAS escribir, ocasión, todas marcas, la casa más surtida; no comprar sin ver precios. Leganitos, 1, y Clavel, 13. Veguillas.

MODISTAS

MARISA. Presenta actualmente copias de las mejores firmas de París. Admite encargos para provincias. Tres Cruces, 7. Teléfono 18941.

MODISTA económica, corte elegante, confección esmerada, arreglos, patrones. Minas, 21.

EMY. Elegancia irreprochable, precios excepcionales. Teléfono 31418. Nicasio Gallego, 12.

MUEBLES

NOVIAS: Al lado de "El Imparcial". Duque de Alba, 6, muebles baratísimos, inmenso surtido en camas doradas, madera, hierro.

SE arreglan colchones de muelles y sómiers, se ponen telas metálicas, arreglos al día desde 2,50. Luchana, 11. Teléfono 31222.

OPTICA

GAFAS, lentes, impertinentes, gemelos, cristales Zeiss. Vara y López. Príncipe, 5.

PELUQUERIAS

SALON Bilbao. Peluquería de señoras. Dirigido por la señora viuda de Prieto. Hortaleza, 9, principal. Teléfono 13371.

PERDIDAS

PERDIDA anillo oro cincelado, grabado interior Kurt Evander, entre plaza Independencia y "Metro" Retiro. Gratificarán: Evander. Fuencarral, 141.

RADIOTELEFONIA

RADIO Vivomir. Alcalá, 73, Madrid; Cortes, 620, Barcelona. Calidad, surtido, novedades en materiales, accesorios, receptores.

REGALOS. No duden que el mejor es un aparato de radio de altavoz moderno, claro y potente, enchufable a la luz, por pesetas 125 completo, instalado. La Radio Popular. Desengaño, 14.

SASTRERIAS

SACERDOTES: La sastrería Gómez Pech. Montera, 35; Pasaje, 6, fundada en 1910. Teléfono 12349. Se recomienda por su especialidad en trajes talares, confección esmerada y elegante corte. Garantía de sus negros. Precios sin competencia. Rapidez en los encargos.

TRABAJO

Ofertas

COLOCACIONES en general, 14.500 proporcionadas. Colón, 14. Casa fundada 1915.

COLOCACION buena encontrará si aprende a conducir automóviles. Real Escuela Automovilista Alfonso XII, 56.

AMA llaves, desea coronel retirado, hija bastante joven. Mariblanca, 14. Málaga.

NECESITAMOS representantes competentes en todos los pueblos agrícolas españoles, para bombas de primer orden. Buenas comisiones. Escriban. Bombas California. Progreso, 9. Anuncios. Madrid.

DESEO doncella, cuerpo de casa. Calle del Duque Medinaceli, 12, principal.

LICENCIADOS Ejército. Empleos Estado fácil adquirirlos. Informes gratis. Certificado Penales. Centro Gestor. Montera, 20.

SEÑORES sacerdotes, facilitamos amas gobierno con informes y garantías. Preciados, 33.

GRATUITAMENTE proporcionamos porteros informados y con garantías. Preciados, 33. Teléfono 13603.

Demandas

PELETERA muy económica, hace y reforma pieles. Bola, 11, principal.

JEFE Ejército, con garantías, ofrécese apoderación, secretaría, administración, oficinas, cargo análogo. Apartado 8.070.

OFRECESE profesora francés. Lista, 24.

SECRETARIA particular, acompañar señora o niños, ofrécese señora culta, informada. Mercedes. Ayala, 138.

TRANSPORTES

MUDANZAS, veinte pesetas. Transportes España. Costanilla Capuchinos, 3. Teléfono 14834.

TRASPASOS

URGENTISIMO traspaso. En tres días necesitamos traspasar acreditada pensión con escogida clientela y estables. Condiciones ventajosas. Sitio céntrico calle de Fuencarral. Informes: Madera, 40, al director de los A. A., de 8 a 9 de la noche.

CEDERIA buen puesto con cierres metálicos en plaza Cebada. Cava Baja, 30, principal.

PLAZOS. Buen bar, 13.000 pesetas. Dueño: Cava Baja, 30, principal.

VARIOS

ALTARES, esculturas religiosas. Vicente Tena. Fresquet, 3. Valencia. Teléfono interurbano 12312.

JORDANA. Condecoraciones banderas, espadas, galones, cordones y bordados de uniformes. Príncipe, 9. Madrid.

ABOGADO, dos oposiciones ganadas, francés, mecanografía, ofrécese cuatro horas tarde, 150 pesetas mensuales. Abogado. Carretas, 3. Continental.

REPARACION rápida, económica, aparatos gasolina. Cava Baja, 16. Señor Heras.

ABOGADO, importantes entidades católicas. Consulta tres seis. Gestión Madrid, asuntos jurídicos referencias. Cava Baja, 16.

TINTORERIA Católica. El Mosquito. Recomendamos a nuestros lectores. Casa seria y económica. Lutos en doce horas. Limpieza al seco. Despacho central: Glorieta Quevedo, 7. Teléfono 34555. Sucursales: Esparteros, 20. Teléfono 15869. Almansa, 3. Talleres: Margaritas, 17. Teléfono 36192.

100 tarjetas pergamino, esmeradamente impresas, dos pesetas. Mozo. Alcalá, 9. Papelería.

OFRECESE asunto industrial importante, con edificios y materia prima, susceptible producto neto 35 por 100, precisan 200.000 pesetas capital, o 100.000 como socio quien podrá administrar. Apartado 12.087.

SOMBREROS señora, caballero. Reformo, limpio, tiño. Valverde, 3. Teléfono 19903.

SACERDOTES, tejas a 25 pesetas, reformas desde 8. Calle Conde Barajas, 1.

ELECTROMOTORES, limpieza, conservación, reparación, compra, venta. Móstoles. Cabestreros, 5. Teléfono 71742.

MARQUETERIA, dibujos, sierras, maderas, herramientas todas clases. Aztiria. Cañizares, 18.

RELOJES pulseras caballeros, despertadores y pared de las mejores marcas. Modernos talleres de composturas, garantía seria. Ismael Guerrero. León, 35 (casi esquina Antón Martín). Descuento 10 % a suscriptores presenten anuncio.

PARROCOS! ¡¡¡Invento maravilloso de un religioso!!! Armonium y piano por números, aprendizaje en pocas horas, sin música ni solfeo. Benedicta Domínguez. Plaza Almeida, 4. Vigo.

CHOCOLATE sin harina, compuesto solamente de cacao y azúcar. Cuatro, cinco y seis pesetas paquete 460 gramos. Manuel Ortiz. Preciados, 4.

VENTAS

PIANOS Gorskaltmann, Bosendorfer, Ehrbar, Autopianos. Ocasión, baratísimos. Armoniums Mustel. Materiales. Rodríguez, Ventura Vega, 8.

ESTERAS saldo, alfombras terciopelo, 2,25; limpiabarros, 1,10; tapices coco, 11 pesetas. Sirvent. Luna, 25.

MANTONES de Manila, mantillas, peinas y abanicos, los mayores surtidos, las mejores calidades y precios. Calatrava, 9. Preciados, 60.

GABANES, pellizas, trincheras, trajes, escopetas, paraguas. Fuencarral, 107.

¿QUIERE comprar estufas? Las mejores a gasolina, petróleo y eléctricas, las vende Antonio Jaime. Cruz, 47. Teléfono 14904. Madrid.

CAFES "La Carmelitana". Leganitos, 11. Exquisitos cafés americanos; muchos regalos; globos los jueves; sorteo de monedas de oro los sábados; cupones Progreso. Teléfono 10222. Muestras gratuitas a quien las pida.

PIANOS, autopianos, armónios, violines, baratísimos, plazos, alquiler, cambio. Casa Corredera. Valverde, 22.

COCHES para niños. Mayor, 12, entresuelo. Precios de fábrica. Catálogos gratis.

PELETERIA, zorros, 20 pesetas, pieles sueltas, 0,75 tinte, curtido. Italianos. Cava Baja, 16.

CUADROS, mejor surtido. Casa Roca. Colegiata, 11. Molduras, grabados, oleografías.

ESTERAS, terciopelos, tapices, limpiabarros, enorme liquidación. Santa Engracia, 61. Estrería.

SEÑORAS preciosos modelos 6.85 pesetas, reformas, teñido baratísimo. Fuencarral, 32, fábrica.

REGALO para Navidad. Máquinas para coser, de ocasión, Singer, secreteres de lujo, mitad de su valor y otros modelos desde 60 pesetas, garantizadas 5 años. Casa Sagarruy. Velarde, 6.

CUADROS antiguos, modernos, objetos de arte. Galerías Ferreres. Echegaray, 27.

BURLETES todas clases, 0,30 metro colocado. Cruz, 21. Teléfono 16639.

SALDO discos, gramófonos, compro, cambio. Desengaño, 20 (Ballesta).

VENDO diccionario "Espasa", nuevo, completo, ocasión. Avenida Reina Victoria, 2, primero.

CANARIOS flautas todos precios, canto y cría, colosales. Molino Viento, 27.

USE en todas sus camas y no admita falsificaciones. Somier Victoria. Clases extra y corriente. Exija etiqueta y marca. Patentado.

SELLOS Correos, colecciones lotes archivos, correspondencia cualquier importancia vuelven a pagar más que nadie. Peletería Francesa. Carmen, 4, disponiendo 100.000 pesetas, pásase domicilio avisando teléfono 15902.

ESTERAS, tapices coco, mitad precio. Damos cupones todas clases. Pez, 18.

CHOCOLATE Salas. De 1,30 a 4 pesetas paquete. Al por mayor grandes descuentos. San Bernardo, 70.

DIEZ plazos. Consorcio Comercial, toda clase de artículos, precios de contado. Avenida Eduardo Dato, 7, planta C (Gran Vía).

AUTOPIANOS, rollos, gramófonos, discos, pianos, alquiler, plazos. Oliver. Victoria, 4.

LINOLEUM, 6 pesetas metro cuadrado. Esteras, terciopelos, tapices, tiras de limpiabarros, mitad precio. Salinas. Carranza, 5. Teléfono 32370.

BARRAS doradas desde 3,45 juego. Barquillo, 41. Ferretería.

VENDO verdaderas gangas. Muebles antiguos y modernos. Pelayo, 5, tienda.

ORNAMENTOS para Iglesia. Imágenes. Orfebrería religiosa, estampas, Rosarios. La casa mejor surtida de España. Valentín Caderot. Regalado, 9, Valladolid.

OCASION. Sesenta docenas boquillas para pitillo y estantería largo 7 metros, alto 1 ½. Cava Baja, 30, principal.

BUENA camioneta alemana con ruedas gemelas, 2.500 pesetas. Cava Baja, 30, principal.

MUEBLES oficinas, últimos días, mesas despacho a 35 pesetas, clasificadores, bureaux, estantes, pupitres, sillas, sillones, cajas de caudales. Carretas, 12, segundo.

REGALO para Reyes. Máquinas para coser, de ocasión, Singer, secreteres de lujo, mitad de su valor y otros modelos desde 60 pesetas, garantizadas 5 años. Casa Sagarruy. Velarde, 6.

ESTUFAS
Petróleo y gasolina. Con presión, fácil manejo y seguridad. ¡Sin humo! ¡Sin tufo! ¡Sin olor! Pida catálogo. Ibarrondo
INFANTAS, 29 (esquina Colmenares)

TRACTORES DE ACEITES PESADOS
MUNKTELLS
Obra-cumbre de la ingeniería sueca
65 por 100 de economía sobre los de gasolina
80 por 100 más barato que la fuerza animal
COMPAÑIA HERRERA
Barquillo, 18.—Madrid.

VINOS Y CONAC
Casa fundada en el año 1730
PEDRO DOMECQ
PROPIETARIA de dos tercios del pago de Macharnudo, viñedo el más renombrado de la región.
Dirección: PEDRO DOMECQ Y CIA, Jerez de la Frontera

Los teléfonos de EL DEBATE son los núms. 71500, 71501, 71502 y 72805

AGUA DE BORINES
Reina de las de mesa, por lo digestiva, higiénica y agradable. Estómago, riñones e infecciones gastrointestinales (tifoideas).

LOTERIA NUMERO 16
De todos los sorteos remite billetes a provincias y extranjero, remitiendo fondos a su administradora, doña Felisa Ortega. Madrid, Plaza de Santa Cruz, 2.

†

TERCER ANIVERSARIO

EL EXCMO. SEÑOR

D. RAMON PEIRONCELY Y ELOSEGUI

Inspector general del Cuerpo de Ingenieros de Caminos, Canales y Puertos; director adjunto que fué de la Compañía de los Ferrocarriles de Madrid a Zaragoza y a Alicante; caballero gran cruz de las Ordenes del Mérito Militar y Mérito Naval, etc.

FALLECIO EN MADRID

EL DIA 28 DE DICIEMBRE DE 1926

Habiendo recibido los Santos Sacramentos y la bendición de Su Santidad

R. I. P.

Su afligida esposa, hijos, hijos políticos, nietos, hermana, hermanos políticos y demás parientes

RUEGAN a sus amigos encomienden su alma a Dios.

Todas las misas que se digan hoy día 26 en la iglesia del Santísimo Cristo de la Salud (Ayala, 6) y el 28 en la de San Pascual, serán aplicadas por el eterno descanso de su alma.

Varios señores Prelados han concedido indulgencias en la forma acostumbrada.

†

EL SEÑOR

D. Eugenio Puente de Castilla

HA FALLECIDO

EL DIA 25 DE DICIEMBRE DE 1929

a los setenta y ocho años de edad

Habiendo recibido los auxilios espirituales, y la bendición de Su Santidad

R. I. P.

Su director espiritual; su desconsolado hermano, don Ricardo Puente; sobrinos, doña Mercedes, doña Adela (ausente) y don José Luis Puente (ausente); hermanos políticos, el excelentísimo señor don Mariano Arce Maroto, doña Emilia Pastor, viuda de Arte, y doña Adela Cristóbal (ausente); primos, sobrinos políticos y demás parientes y la señorita María Coque y Monchet

SUPLICAN a sus amigos le encomienden a Dios y asistan a la conducción del cadáver, que se verificará hoy día 26, a las cuatro de la tarde, desde la casa mortuoria, calle de Columela, número 2, al cementerio de la Sacramental de San Lorenzo, por lo que recibirán especial favor.

La conducción se verificará en coche automóvil.

No se reparten esquelas.

POMPAS FUNEBRES, ARENAL, 4. MADRID

BASCULAS DE SUPERIOR CONSTRUCCION
MATTHS CRUDEN

SELLOS para colecciones
Sellos en series, paquetes por países, por partes de Mundo. Universales. Sellos sueltos, nuevas emisiones y Albumes. Pidan listas de precios. José Delgado. Peligros, 5.

SUSCRIPCIONES a

EL DEBATE

se reciben en calle de Alcalá, frente a las Calatravas

†

LA SEÑORA

DOÑA MERCEDES M. RAYON

VIUDA DE LA MORENA

Ha fallecido el día 24 de diciembre de 1929

HABIENDO RECIBIDO LOS SANTOS SACRAMENTOS Y LA BENDICION DE SU SANTIDAD

R. I. P.

Sus primos, sobrinos y testamentarios

RUEGAN a sus amigos se sirvan encomendarla a Dios y asistir al funeral que se celebrará hoy jueves 26, a las once, en la parroquia del Salvador y San Nicolás (plaza de Antón Martín).

Varios señores Prelados han concedido indulgencias en la forma acostumbrada.

†

LA EXCELENTISIMA SEÑORA

D.ª Teresa de Amavi de la Torre y Bauza

VIUDA DE GALLEGO

FALLECIO EN MADRID EL DIA 20 DE DICIEMBRE DE 1929

Habiendo recibido los Santos Sacramentos y la bendición de Su Santidad

R. I. P.

Su director espiritual, reverendo padre Cruz (Camilo); sus desconsolados hijos, doña Fernanda, don Rafael, doña Amalia, doña Gloria y don Manuel; hijos políticos, la ilustrísima señora doña Elicia Albarrán, doña María de los Angeles Rosillo y el excelentísimo señor don Basilio Beamonte; nietos, nieto político, sobrinos, sobrinos políticos y demás parientes

SUPLICAN a sus amigos una oración por su alma.

Todas las misas que se celebren el día 28 en la Real Basílica de Atocha (Dominicos), el día 31 en la parroquia de Nuestra Señora de las Angustias. El 2 de enero en Los Luises (Zorrillas, 1), el 20 en los Flamencos (Claudio Coello); así como las gregorianas, que darán principio hoy jueves 26, a las once y media, y los días festivos a las doce, en el Cristo de la Salud. Del 27 de enero al 26 de febrero en la parroquia de las Angustias, a las nueve y media y a las nueve los festivos del día 1.º de marzo al 30 en los Paúles Camilos, y del 1.º de abril al 30 en el convento de los Sagrados Corazones; así mismo las que se celebren el 30 del corriente en la parroquia de San Lorenzo del Escorial y todos los días 20 de cada mes en el Real Monasterio del Escorial, en Somolinos (Guadalajara), en Baides (Guadalajara) y en Puebla de Eca (Soria), serán aplicadas por el eterno descanso del alma de dicha excelentísima señora

Varios señores Prelados se han dignado conceder indulgencias en la forma acostumbrada.

ROLDOS-TIROLESES, S. A. DE PUBLICIDAD

ACTUALIDAD EXTRANJERA

Un Congreso de toda la India

En estos días se decidirá si los indios reanudan la no cooperación con las autoridades inglesas.

El fracaso de la conferencia entre los jefes y el virrey hace temer una resolución de intransigencia

La conferencia celebrada en Delhi el domingo pasado entre el Virrey de la India y los jefes de los partidos políticos, se separó sin llegar a un acuerdo. Asistían a ella Gandi, el patriarca del nacionalismo; otros dos jefes del mismo partido, el jefe de los liberales indios, sir Tej Bahadur Sapru, y el jefe de los independientes—una escisión de los nacionalistas.

No es difícil comprender la razón de esta conferencia. Dos días después se reunía en Lahore el Congreso de todos los partidos de la India. Cierto que esta denominación es bastante ambiciosa, porque más de un partido o de una sección del mismo no asistirá, pero no es menos cierto que la mayor parte de la India se considera representada por la Asamblea, a la que el momento político da una importancia particular.

El año 1929 debe ser para la India una año crítico. Está ya preparado el informe de la Comisión Simón sobre la futura constitución del país; se ha llamado a los jefes políticos indios para discutirlo; se ha publicado la promesa formal de Inglaterra de conceder el estatuto de dominio. Del acuerdo a que se llegue en estas materias depende la paz de la región en los años venideros, y desde el punto de vista inglés, el porvenir del Imperio.

Pero al mismo tiempo que de estas materias discutirá en Congreso de la "declaración de guerra" lanzada por el Congreso del año pasado. En aquella ocasión, después de los boicots y de los días de luto—figurado y real—, la Asamblea, después de adherirse a la petición de independencia de un grupo extremista, aprobó que

"no se consideraría obligado por ninguna Constitución si no hubiese sido aceptada antes o en la fecha del 31 de diciembre de 1929, y en el caso de que en esa fecha el Parlamento británico no haya aceptado la Constitución, el Congreso hará revivir la no cooperación pacífica, aconsejando al país que se niegue a pagar los impuestos y rehuse toda clase de ayuda al Gobierno".

Es ocioso decir qué clase de Constitución piden los indios. El mínimum es la autonomía tan grande de que disfrutan los dominios ingleses, aunque el ideal sea la independencia absoluta. El Congreso que ahora está reunido debe, pues, decidir si se llevará a efecto la resolución aprobada hace doce meses. ¿Se comprende la importancia de lo que ocurre en estos días en Lahore?

Por otra parte, en el transcurso de 1929, la actitud del Gobierno inglés ha variado. Ya no se redactará el informe de la Comisión Simón solamente por ingleses. En las cartas de sir John Simon y Macdonald y en la declaración del Virrey, publicadas el día 1 de noviembre, se ofrece a los indios una conferencia para discutir en condiciones de equidad estas materias. Además, públicamente se les ha prometido el estatuto de dominio en el momento en que estén preparados para ello.

Todo esto se ha hecho sin duda pensando en el Congreso actual. Se intenta evitar que se apruebe la ejecución de la amenaza lanzada el año pasado. Sin embargo, no parece que los gestos conciliadores del Gobierno británico hayan producido mucho efecto. La conferencia del domingo ha fracasado. La excitación en el país es grande, y buena prueba de ello han sido los dos atentados cometidos en este año: el uno en la Cámara legislativa y el otro contra el tren del Virrey. Y también en este año ha habido varias huelgas de contribuyentes en diversos distritos, ensayo quizás de la general que se prepara.

Y es difícil que en un Congreso como el que está reunido prevalezcan los partidarios de la moderación. Las sesiones capitales suelen ser privadas; hasta el domingo no se conocerán los acuerdos. Pero con ocasión de esta Asamblea general de la India concurren en Lahore millares de personas de todo el país. El año pasado había 20.000. En este año se esperan más aún.

Ordinariamente las masas no son partidarias de la moderación. El mismo Gandi ha sido ya desbordado por los extremistas. El Congreso actual está presidido por uno de los jefes más jóvenes y menos moderados: Pandit Jawaharial Nehru. La única esperanza de que se imponga un criterio prudente está en la división entre indios y musulmanes y dentro de cada uno de los dos bandos.

R. L.

Se confirma el triunfo nacionalista egipcio

Los demás partidos obtienen escasa representación en el Parlamento

LONDRES, 25.—Las noticias que llegan procedentes de Londres confirman el éxito rotundo conseguido por los nacionalistas en las elecciones legislativas.

Todos los enemigos políticos de éstos, incluso los partidarios de la dictadura reciente, han obtenido únicamente escasísima representación en el Parlamento.

LA CORTE YUGOESLAVA EN LA BODA DEL PRINCIPE HUMBERTO

La representará el príncipe Carlos, primo del Rey

BELGRADO, 25.—El príncipe Pablo, primo del Rey, y su esposa la princesa Olga, representarán a la Corte yugoeslava en el casamiento del príncipe Humberto con la princesa María José de Bélgica.

En el séquito de los Príncipes figurarán el ministro de la Corte, Jewtiych, y el general Hristitch

Hipótesis sobre la olla con flores

Fué seguramente en Andalucía donde tuvo su origen este rito purificador y elegante, hoy extendido por todos los salones de convertir en florero para rosas y claveles, las viejas ollas de cobre de las viñas y de los cortijos.

Esto no consta en viejos documentos. Pero hoy día, en la Historia, se da más importancia que a los documentos, a las hipótesis de fina y segura intuición. Un documento es una cosa fría, seria y limitada. Una hipótesis es una cosa libre y alada, como un sueño. Tiene el encanto inefable de que puede ser mentira.

He aquí, pues, la hipótesis, bellamente incierta y falible, de cómo nació en Andalucía esta costumbre de la jubilación florida de las ollas.

* * *

La olla andaluza de viña o de cortijo es una de las pocas cosas rotundas y definitivas que existen. En algunos yacimientos tartesios han aparecido ollas idénticas a las de hoy. Sus líneas armoniosas y serenas constituyen una de esas fórmulas inteligentes y eternas, conquistadas para siempre en un acierto genial por el espíritu humano. Lo mismo que el arco de medio punto o el binomio de Newton. La olla andaluza tiene la forma de una diosa fecunda y clueca, madre de cien generaciones, sentada orondamente sobre los pies, con los brazos en jarras, en una postura cómoda y definitiva que prevé la eternidad...

Estoy seguro que uno de los más viejos ritos andaluces es este rito, hermano del encalado sabatino, de frotar hasta que reluzca como el oro el cobre de las ollas. Las manos femeninas andaluzas saben realizar así el milagro que añoraban los viejos alquimistas: transforman en oro lo que tocan. Toda andaluza, por este complicado enredo de sangres y razas que se mezclan en su tierra, tiene indudablemente alguna ascendencia regia: un rey tartesio, un consul romano, un califa moro. Por eso, de vez en cuando, siente humos y picadas atávicas de loca grandeza. Come poco a veces; pero como en olla de oro...

Por eso, así como al caer de la tarde del sábado, la andaluza eterna viste su casa de limpio, con la ropa almidonada de la cal, que se ruboriza con el crepúsculo, así también a la puerta de la casa, de vez en cuando frota, con una insistencia monótona, la olla de la cocina. Se inclina canturreando sobre ella, y sus ojos negros y lejanos se van abismando en ese mundo de ensueño pequeñito, curvo y estilizado que va surgiendo lentamente, al compás de su trabajo y de su canción, en la limpia panza de oro...

* * *

La mujer que limpia la olla y que hace en ella la comida en la viña o en el cortijo, se llama la "casera". El cargo de "casera" es un bello cargo bíblico, que obliga a tener a punto el ajo caliente o el gazpacho, cuando vuelven los segadores o los vendimiadores. Para fray Luis de León, el adjetivo "casera" es el más noble y excelso que puede aplicarse a una mujer. ¿Qué no podrá decirse, pues, en honor de esas mujeres admirables de los cortijos andaluces que hacen de tan excelso y noble adjetivo título, oficio y profesión?

Como la "casera" se queda en casa mientras la cuadrilla de hombres va al campo a la faena, la "casera" tiene largas horas de soledad que le sirven para pensar y soñar. De ese modo la "casera" adquiere una superioridad espiritual notoria sobre el hombre de campo andaluz. Mientras él trabaja con la azada, ella trabaja con la imaginación y con el pensamiento. Por eso cuando a la tarde llegan los hombres, cansados, y se sientan en ronda para comer, en el fogarín o en la gañanía, la "casera" les atiende y les sirve las raciones, con una sonrisa maternal e indulgente. Se la ve ir y venir, como una reina entre sus cortesanos. Se la advierte superior y lejana. Se ve que su espíritu vuela, sin mancharse, como una mariposa, sobre los chistes un poco groseros de los hombres...

A veces entre los gañanes que se sientan en ronda, hay uno taciturno, que habla poco y come despacio. Es el eterno cortesano del cuento, secretamente enamorado de su reina. Es el gañán que se enamoró de la "casera". En Andalucía tienen una realidad popular y ordinaria estos amores complicados de cuento y de leyenda. Con esas complicaciones se ha formado la mitad del "cante jondo". El cortesano enamorado, de vez en cuando se atreve a insinuar una palabra a la "casera". Pero la "casera" sabe eludir la charla peligrosa con una risa discreta y oportuna, infinitamente llena de indulgencia y de superioridad...

* * *

Todo esto no es literatura. Todos estos son datos para elaborar, con toda seriedad, una hipótesis doctoral sobre ese sugestivo tema andaluz de la olla con flores.

Con lo dicho se van trasluciendo las posibilidades de la hipótesis. La olla de cobre, armoniosa y femenina, es la compañera y la hermana de la "casera" soñadora, que se siente lejana y superior a lo que le rodea. Entre la olla y la "casera" tiene que existir ese amor que sienten todos los seres solitarios —solitarios en la realidad o en el espíritu—hacia los objetos familiares, compañeros de su soledad: el amor del ermitaño a su escudilla de barro; el amor del artista ciego a su violín...

Y ya está aquí la hipótesis. Fué seguramente una "casera" andaluza, la primera que en una hora de soledad soñadora y apasionada obsequió con flores a la buena olla de oro, compañera y confidente. Aquellas flores fueron como una alusión a algo triste y lejano, que la olla y la "casera" se tienen dicho en sus largos días de solitaria convivencia: a algo que está más allá de la gañanía, del fogarín y de aquellos hombres sin afeitar que dicen chistes groseros comiendo su ajo caliente...

* * *

¡Las flores sobre la olla! ¡La sonrisa indulgente y comprensiva, un poco amarga, de una mujer, sobre el afán material y grosero de la vida! ¡El desahogo y el suspiro de una andaluza, como alivio en esa tragedia tan honda y tan corriente, de su superioridad sobre el varón y sobre el medio que la rodea!

Eso es todo. Luego, la señorita elegante que vió en el cortijo de su padre una olla con flores, y le pareció una "cosa decorativa". Y lo mismo que el cante hondo se ha transplantado al teatro, aquí tenéis ya trasplantada frívolamente a los salones como una "cosa decorativa" lo que en su origen fué quizás una cosa trágica...

A falta de otra mejor, ésta puede ser una bella hipótesis provisional, incierta y falible, del problema de la olla con flores.

José María PEMAN

INTELECTUALES, por K-HITO

—Déme usted ese libro que se llama, se llama... ¡ah, sí! "Vient de paraitre".

DIAS DE EGLOGA

Una ráfaga de bucolismo orea los espíritus en estos días; por lo menos a mí me lo parece, y alguien convendrá conmigo en que el afán de construir "nacimientos" responde a un estado afectivo semejante al que produjo las Eglogas, los Idilios y las Pastorelas del bucolismo literario, que en varias épocas invadió el ámbito de la literatura.

Hay en el hecho de los "nacimientos" dos aspectos que considerar: el núcleo central, que es de carácter religioso, y un campo sentimental, pleno de amor a la naturaleza. Este sentimiento amoroso de la naturaleza, del campo, del río, del monte y de los árboles, embarga a los "nacimienteros" en el mismo sentido que embargara a los autores de "Dianas" y "Galateas". Unos y otros se complacen en reconstruir un mundo ideal, una naturaleza falsa, pero bella; con el mismo amor fingen la cabaña blanca, los rebaños pacíficos, los campesinos felices, la labranza ubérrima y encantadora. Ni al escritor bucólico, ni al constructor de "nacimientos", les engaña el espejismo de una creación. Al conjuro de su técnica, de su buen gusto y de su paciencia van surgiendo prados de esmeralda y campiñas de tierra mollar; allá se levantan los picachos escarpados que abren guarida a las cabras monteses y acá se hunden las cañadas rumorosas, por cuyo fondo se desliza un regato. Los artistas saben muy bien que no hay tales montes ni tales valles; todo es ficción, o como dice la frase vulgar, todo es pintar como querer; pero en pintar la naturaleza así, tan acabada, tan perfecta, satisface el espíritu humano un hondo instinto de superación natural, que constantemente sugiere en los hombres sueños de una vida mejor, simiente de mitos como el de la Edad de Oro y de fábulas como la de Jauja. Lo extraño es que cuando ese obscuro instinto desarrolla movimientos prácticos como el de la literatura bucólica, o el de la construcción de "nacimientos", el estado de vida social que surge como imagen concreta del ideal soñado, no son los refinamientos de la civilización adulta, sino al contrario, los rudimentos del primitivo progreso: pastores y pastoras, libres como las auras del campo. Este es el "summum" de la felicidad.

La crítica sabia, que tanto ha hablado en torno del bucolismo y de sus grandes figuras, Teócrito, Virgilio, Sannazaro y Garcilaso, no ha sondeado este problema. Se ha llegado a ver en el "substratum" psicológico de esta literatura lo que hemos dicho: una aspiración de vida ideal. ¿Pero por qué esa idealización de la vida se coloca precisamente en el ruralismo más elemental?

Yo creo que la explicación está en la edad de la literatura y en la edad de los constructores de "nacimientos". En literatura, el bucolismo aparece siempre señalando el comienzo de la senilidad de un arte determinado; en el caso de los "nacimientos", por el contrario, es una expansión eminentemente pueril. Los niños ponen el ideal de la vida en un primitivismo ancestral. ¡Qué feliz debe ser ese pastor que toca la zampoña a la puerta de su choza, y aquel molinero que toma el sol sin que jamás tenga que acudir al toque de la cítola, y el otro zagal que baila, y el cazador de más allá que persigue los raudos corzos! La sociedad sin vallas prohibitivas, sin restricciones, sin ley. Todo un ideal para niños. Por el contrario, el arte cansado de manosear realidades, de bucear entre groserías naturalistas, cae por asepsia y por desengaño del lado del bucolismo. En ambos casos hay un movimiento de regresión; pero el primero obedece a un impulso vital espontáneo, y el segundo, a una desengañada fuga del mundanal ruido, sedienta de la paz que brindan los campos.

Como los estados afectivos son contagiosos, en la familia donde hay niños todos participan, más o menos, del anhelo misterioso de vagabundear con el pensamiento y con la imaginación por los miniaturescos panoramas de una naturaleza seductora. La madre trae el corcho, la hermana pronuncia el fiat que viste la tierra de plantas y árboles, el hermano entrenado en la mecánica, saca como otro Moisés, agua de la peña dura, y hasta el padre apacienta los ganados, remedando al buey, que hace ¡muu!... y a la oveja, que hace ¡bee!...

M. HERRERO GARCIA

Los teléfonos de EL DEBATE son los números 71500, 71501, 71509 y 72805

CARTAS A "EL DEBATE"

Los carros agrícolas

Señor director de EL DEBATE.

Muy señor mío: He leído la carta del presidente de la Federación Católica Agraria de Avila, sobre la recaudación de la tasa de rodaje en el partido de Arévalo, publicada en EL DEBATE del pasado día 18 y los comentarios que hace en "Lo del día" "Revelador", y deseo aclarar algunos extremos de la carta aludida para conocimiento de los que se hallen en el mismo caso.

Suprimido el apremio para los morosos en el pago de la tasa de rodaje del año 1927 por real orden de 31 de octubre de 1928, para entregar la placa del año 1928, se les exige que entreguen o paguen la del año anterior, y únicamente a los carros adquiridos en el año 1928 y posteriores que, naturalmente, no deben pagar la tasa del año 1927, se les exige la certificación a que se refiere la carta, que surtirá efectos también en años sucesivos, según la Instrucción de cobranza publicada en la "Gaceta" de 11 de septiembre último.

Estas certificaciones deben expedirse de oficio.

En este sentido se han resuelto todas las reclamaciones presentadas, se dieron instrucciones a los agentes encargados de la recaudación y se ha remitido a la "Gaceta de Madrid" una disposición aclaratoria.

Suyo atto. y s. s., q. e. s. m.,

El duque de ARION

Madrid, 24-12-29.

El descanso dominical

Sr. Director de EL DEBATE.

Muy señor mío: No creo que pueda contarse como un acierto la ley de descanso dominical de 8 de junio de 1925, que su reglamento hace completamente ilusoria: Después de decir aquélla en su artículo 14 que es "pública la acción para corregir y castigar las infracciones", éste determina que las denuncias "se formularán por los inspectores del Trabajo" ante el tribunal industrial del partido, y, de no haberlo, ante el juez de primera instancia. ¿No es mucho más sencillo, viable y, sobre todo, eficaz lo que sobre este punto prescribía "la ley de 3 de marzo de 1904", concediendo a los alcaldes la facultad de conocer de estas infracciones y castigarlas? No veo ningún inconveniente en que así hubiéramos seguido; en cambio, con la ley actual, "todas, o casi todas sus infracciones quedarán impunes", sobre todo, en localidades como ésta, "que dista unos 40 kilómetros" de la cabeza de su partido, y el doble de la capital de la provincia.

Se han empezado por aquí los trabajos de construción de una carretera, y "es imposible evitar la violación de esa ley", siendo tan grandes como inmotivadas las restricciones que pone el reglamento vigente para su persecución y castigo. Bien merece que se modifique en este punto, restableciendo las disposiciones de la ley anterior.

De usted affmo. s. s., **Florentino Pastora**, párroco.

Retortillo de Soria, 17-12-1929.

Deficiencia de formación

Señor director de EL DEBATE

Muy señor mío: He seguido con gran interés y no menor gusto la actuación oportuna y enérgica de EL DEBATE en la campaña sobre el tan discutido asunto del "tesoro artístico". Hay en él diferentes aspectos y en todos ellos ha puesto, según frase familiar, los puntos sobre las ies.

No ha sido el menor de los aciertos de EL DEBATE el editorial sobre "Una deficiencia de formación", que es de general y desgraciada actualidad. El divorcio entre las prácticas piadosas de muchos católicos y su ideología política y social llega a veces al límite del escándalo y es una de las llagas más graves del catolicismo contemporáneo, a lo menos de nuestra patria, pues no tengo datos para hablar del extranjero. Mi cargo de director de una Congregación de jóvenes, casi todos universitarios, me ofrece repetidas ocasiones de apreciar la gravedad del mal, pues veo que los formados recta y sólidamente son una pequeña y, por lo tanto, muy honrosa minoría.

Descontado lo que puede contribuir a la gravedad del mal la cobarde claudicación y la populachería, no hay duda que, según afirma EL DEBATE, éste es problema de cultura religiosa, sobre todo de cultura superior. Problema que no veremos resuelto en nuestra patria mientras no vayamos todos los católicos en apretado haz a la conquista de la Universidad libre católica. Tenemos catedráticos católicos, pero no tenemos ninguna Universidad católica en la que se enfoquen todas las intrincadas cuestiones del Derecho con las luces de la criteriología católica, en la que se enseñe la Medicina con garantías algo más eficaces que las oficiales de respeto para la moral católica, en la que no haya peligro de que los pseudo-científicos presenten las conquistas de la ciencia contrarias a la fe. Un catedrático católico responde de lo que enseñe él en su cátedra; pero su actuación es muchas veces neutralizada y quizás destruída por su compañero tal vez sectario y con frecuencia inconsciente y víctima también de esta misma ignorancia religiosa. El remedio no lo pueden dar las esporádicas cátedras de Teología. Se necesita un cuerpo completo de doctrina universitaria católica.

Se repite de usted affmo. s. y d. c. en Cristo,

Miguel BARO, S. J.

Zaragoza, 20-12-1929.

PARTIDAS DE BILLAR EN LOS AVIONES

Se ha construído una mesa especial

NUEVA YORK, 25.—La última moda de las personas que no saben en qué pasar el tiempo ni cómo gastar el dinero que les sobra es organizar partidas de billar en los aires.

La moda ha sido impuesta por el conocido jugador de billar Mr. Ralph Greenleat, que se ha hecho construir una mesa especial para poder jugar a su juego favorito a bordo de aeroplanos.

Los norteamericanos en Haití. En la fotografía se ve un grupo de los marinos de Norteamérica que intervinieron últimamente en la pequeña república con motivo de los desórdenes registrados. (Fot. Vidal)

Paliques femeninos

Mamás sin voluntad. Las hay; abundan demasiado.

Uno de los educadores modernos más distinguidos, Dupanloup, afirma, y es cierto, "lo difícil que resulta hallar padres que sepan "querer", o lo que es lo mismo, que tengan voluntad y decisión para educar y formar bien a sus hijos". Las razones de estos padres débiles, sin energía y sin entereza, aducen, son harto fútiles. "No puedo oirle llorar", dicen algunas madres, refiriéndose al niño o niña. "Es tan pequeño aún", declaran otras. Y el niño o niña se acostumbra (tal es el resultado) a satisfacer todos sus caprichos y a proceder siempre a su antojo. Claro que esos mismos padres, y cuando ese hijo o esa hija tienen catorce o quince años, suspiran tristemente: "No hay manera de lograr que obedezca, ni de que estudie, ni de que respete a nadie. ¡No podemos con él!"

Y es verdad. No hay quien pueda, en efecto, con él (o con ella, si se trata de una hija), porque los árboles se enderezan fácilmente durante las primeras etapas de su desarrollo, pero es muy difícil o imposible conseguirlo una vez que el tronco es ya recio y las raíces son profundas...

El alma de los niños es el jardín, el huerto, donde los padres deben trabajar sin descanso, imbuyendo a sus hijos en edad temprana los buenos hábitos que con el tiempo ejercerán una influencia decisiva en todos loc actos de su vida. Y al revés: si esos hábitos adquiridos en la infancia son malos, harán la desgracia de ese niño o niña, cuando se conviertan, respectivamente, en hombre y mujer. Perdurarán en ellos y los llevarán probablemente (la experiencia lo afirma) al fracaso en orden al éxito y la felicidad. ¡Cuántos ejemplos conocemos todos! Ahora bien: ¿cuándo ha de comenzarse por los padres la educación y formación moral de los hijos?

Desde la cuna. He aquí la respuesta de los grandes educadores modernos. A lo que arguyen ciertas mamás. "¿Y cómo si siendo tan pequeño el niño no comprende todavía lo que se le dice?"

No comprende, es cierto; pero oye vuestra voz y "la conoce"; siente la mano que detiene su brazo, y sobre todo, le intimida, por instinto, la fuerza, el poder de vuestra voluntad, del que también por instinto se da cuenta. Empleando esos medios desde el principio, escribe Dupanloup, y empleándolos bien, se consigue habituar a las criaturas a la obediencia. Ejemplos: ¿Queréis que no sean llorones? No mostraros nunca demasiado sensibles a sus llantos injustificados.

¿Deseáis ordenar los actos de sus vidas? Fijad las horas en que se les ha de dar el alimento y lo mismo las de su aseo o limpieza. Más adelante, cuando ese niño sea mayorcito, acostumbradle a que baste para evitar que ejecute una acción inconveniente o reprensible, que elevéis un tanto el tono de voz, dirigiéndole al mismo tiempo una mirada severa. Combatid, sobre todo y de manera inexorable, en vuestros hijos la soberbia y la ira. Si de muy pequeño llora, grita, no cogedle en brazos para distraerle o pasearle, sino dejadle sencillamente hasta que el cansancio le rinda y... le convenza de que nada consigue con sus rebeliones y sus lágrimas. Más tarde, si ese niño se muestra voluntarioso e insubordinado negadle todos los caprichos cuya satisfacción trata de imponer en lugar de rogar y suplicar. En una palabra: imponedle con entereza inquebrantable una disciplina, un orden y un convencimiento: el de que existe y debe existir para él, una voluntad superior a la suya y una autoridad indiscutible siempre.

"Si tenéis hijos, acostumbradlos al yugo de la obediencia. No los dejéis dueños de sí propios. Castigad con moderación, pero con firmeza, si la necesidad del castigo surge, a fin de que esos hijos no sean luego para vosotros, sus padres, causa de pena y aflicción." Son palabras del Texto sagrado, y la verdad es que en ellas no se inspiran algunos padres para educar a los hijos: padres, que a tan sabios consejos oponen prácticamente una falsa ternura o el abandono culpable. En efecto: a la obstinación de esos pequeños tiranuelos, que hoy tanto abundan (niños rebeldes, voluntariosos, mal educados), ¿qué oponen las mamás? O un egoísmo monstruoso, que se traduce "en no ocuparse de los hijos, entregándolos a personas extrañas para que se entiendan con ellos y los sufran", mientras esa mamá calejea y se divierte; o el sistema de la tolerancia sin límite, de las concesiones sin término, de los razonamientos profusos, al cabo de lo cual, y como consecuencia de todo eso, el capricho y la voluntad de los hijos prevalecen. Y prevalecen, porque cuando el niño sorprende la menor vacilación, el más leve signo que revela debilidad, se crece, se envalentona y a cuantas razones y reflexiones se le dirijan contestará seguro de que al fin ha de salir victorioso, como, en efecto, ocurre: "No quiero. No me da la gana. He dicho que no. Dadme esto. Dadme aquello, etcétera, etcétera." Escenas lamentables y vergonzosas, que se repiten casi a diario en no pocos hogares. ¡Ah!, esas mamás sin energía, sin voluntad, sin decisión, sin... saber serlo. ¡Cuántas! Y papás también. Papás y mamás que no tienen nunca el valor para pronunciar a tiempo (respecto de sus hijos) estas sencillas palabras: "Sí" y "no". A tiempo decimos, porque a veces cuando se deciden a pronunciarlas ¡es tarde! Se trata entonces de un hijo que ya no es un niño, sino un hombre, y un hombre desgraciado, fracasado, para toda su vida..., que tal vez en su desdicha irremediable ¡el tiempo perdido no torna!: acusa sin piedad a los que le dieron el ser, diciéndoles: "Vuestra es la culpa, porque no me aducasteis, porque no me corregisteis, ni impusisteis la obediencia y el deber. Por vosotros soy un cuitado, un pobre hombre, un desdichado, lleno, por añadidura, de ridícula vanidad y de soberbia, como de niño." Y escuchar de labios de un hijo todo eso ¡debe de ser muy triste!

No lo olvidéis, papás y mamás.

El Amigo TEDDY

TRES COMPAÑIAS FABRICANTES DE PIANOS, FUSIONADAS

LONDRES, 25.—Las tres Compañías más importantes dedicadas a la fabricación de pianos se han fusionado.