EL TIEMPO (S. Meteorológico O.).—Probable para la mañana de hoy: Toda España, buen tiempo; ligera tendencia tormentosa. Temperatura máxima del lunes: 38 en Sevilla; mínima, 7 en Burgos. En Madrid: máxima de ayer, 28,9; mínima, 16,1. (Véase en quinta plana el Boletín Meteorológico.)

EL DEBATE

PRECIOS DE SUSCRIPCION
MADRID ..... 2,50 pesetas al mes
PROVINCIAS ..... 9,00 ptas. trimestre
PAGO ADELANTADO FRANQUEO CONCERTADO

MADRID.—Año XIX.—Núm. 6.235 • Miércoles 10 de julio de 1929 CINCO EDICIONES DIARIAS Apartado 466.—Red. y Admón., COLEGIATA, 7. Teléfonos 71500, 71501, 71509 y 72805.

UN SINTOMA DE RENOVACION

La cultura patria acaba de enriquecerse con una obra de las que honran una fecha y retratan por sí mismas la época en que se producen. Tal es la "Historia Eclesiástica de España", del padre Zacarías García Villada. Veinte años de trabajos, toda una carrera de brillante actividad en todas las parcelas del campo de la Historia, Lenguas, Paleografía, antigüedades, viajes, exploraciones en todos los Archivos de Europa, han concurrido a formar la base del libro que hoy pone en nuestras manos el padre Villada.

Era de rigor acometer la empresa, y ésta se presentaba en condiciones de intimidar al más valiente. "La Historia de los Heterodoxos Españoles" estaba escrita desde hace años. La Historia de la Iglesia española era una exigencia creada por el magno antecedente de Menéndez Pelayo. Pero ¿quién se sentía con fuerzas para poner la otra columna del "non plus ultra"? Sólo un hombre de una preparación excepcional podía realizarlo. Este hombre lo ha proporcionado la Compañía de Jesús. Comparando este ingente trabajo con todas las "Historias Eclesiásticas de España" que se han publicado antes, viene inmediatamente a la memoria aquella honrada confesión que el profesor señor Ibarra hizo, siendo aún catedrático de la Universidad de Zaragoza, acerca de la evolución, o si vale decir, de la conversión de un historiador al estilo que en las Facultades de Letras era corriente hasta últimos del siglo XIX en un historiador moderno. En aquellos libros antiguos, incluyendo el de Lafuente, aparece retratada la época anterior a la nuestra: conatos de buena voluntad, deseos muy estimables de lograr un fin, sin poseer los medios aptos para ello; una ingenua autosugestión de nuestra insuficiencia. ¿Qué podíamos hacer nosotros que ya no lo hubieran hecho "en el extranjero"? ¿Qué podríamos decir que no estuviera ya dicho? De esta actitud de pesimismo o, mejor dicho, de superficialidad de visión del problema histórico procedían libros sin originalidad y sin crítica propia.

Para salir de este precario estado y arribar al plano en que el padre Villada presenta su obra hacían falta medios que, por desgracia, no abundaban en nuestra patria. Aquí el autodidactismo ha sido hasta hace poco el proceso ordinario de los hombres cultos. Todas o la gran mayoría de nuestras personalidades científicas han aparecido como solitarios sin escuela y sin ambiente. A estas difíciles condiciones del trabajo científico hizo frente la institución religiosa a que el padre Villada pertenece con un plan metódico, lógicamente encaminado al objeto apetecido. Cuatro años de convivencia con profesores y alumnos franceses, cuatro años análogamente en un medio alemán, viajes a Inglaterra, a Italia, a Alemania, a dondequiera que existía un códice, un documento, un profesor o una biblioteca que exigía una visita.

Todavía antes de llegar a la obra meta era conveniente hacer estación detenida en varias etapas del camino. La "Historia Eclesiástica" requería saber mucha Paleografía. El padre Villada emprende un examen directo de todos los códices españoles existentes y publica una Paleografía Española. Hacía falta ejercitarse en la crítica de textos medievales. El padre Villada nos restituye el texto crítico de la Crónica de Alfonso III. Era necesario conocer la archivística u organización de los archivos antiguos. El padre Villada se mete en la catedral de León, uno de los más más ricos depósitos documentales de España y aun del mundo, pues conserva códices que se remontan al siglo VI, y documentos de los reyes asturianos y leoneses. El clasifica y ordena todos los fondos y ofrece en su catálogo una magnífica pauta para la reorganización de los archivos eclesiásticos. Así, lentamente, sin prisas y como quien afianza sus pasos en cada uno de estos entrenamientos, hemos llegado a la obra de que hoy tratamos. Podemos decir con razón que el camino de la verdad es tanto o más interesante que la consecución de la verdad misma. Por lo menos, como lección de método y de perseverancia, como ejemplo práctico de la preparación técnica que una empresa científica moderna requiere, ¿cuánto enseña y a cuántas aplicaciones de carácter cultural se presta la personalidad de historiador del padre Villada? No es de naturaleza distinta la obra de crear una Facultad universitaria, o un Instituto de Investigación, o una Escuela de ensayos pedagógicos. Es de igual naturaleza, pero aun de mayor complicación, de mayor empeño, puesto que las dificultades se multiplican por el número de personas que componen la institución. Y, sin embargo, la prisa, la improvisación y la inconsciencia son generalmente las características de las obras del Poder público en esta clase de empresas.

Podemos, no obstante, levantar el ánimo y reaccionar contra el desaliento a la vista del libro que nos sugiere estas ideas. El es la mejor prueba de que los tiempos van cambiando. En España se escribe hoy la historia dejando satisfechas todas las exigencias germánicas. Los hombres buscan fuera de las fronteras lo que no encuentran en casa, y con sus adquisiciones se prestan a servir a la verdad y a la ciencia, libres de todo prejuicio y apasionamiento. No podemos negar que nuestra atmósfera cultural se renueva y que con la mejoración de la cultura se mejora la vida integral de España.

Un submarino inglés, a pique en Plymouth

Se cree que han perecido los 22 hombres que lo tripulaban

Fué abordado por otro, uno de cuyos tripulantes desapareció

LONDRES, 9.—El submarino "L-12" ha abordado y echado a pique al submarino "H-47", en un punto situado a los 52°, cuatro minutos de latitud Norte, por 5°, 32 minutos de longitud Oeste, cerca de Plymouth.

Hasta ahora sólo se tiene noticia de haber sido salvados dos miembros de la tripulación del submarino hundido.

A bordo del "L-12", y a consecuencia del choque, desapareció un marinero.

El submarino "H-47" pertenecía a la sexta escuadrilla y su dotación estaba formada por 24 hombres.

Según las últimas noticias recibidas en el Almirantazgo, el submarino "H-47" descansa a una profundidad de cien metros.

Se teme que ninguno de los 22 hombres que, con los otros dos salvados, formaban la tripulación del submarino, pueda ser salvado.

* * *

N. de la R.—El "H-47" fué botado al agua en 1918, y pertenecía a la serie de los "H", que es el tipo más pequeño de los submarinos de la Armada británica.

Desplazaba 440 toneladas en superficie y 500 en inmersión, y sus dimensiones eran las siguientes: eslora, 52 metros; manga, 4,80 y puntal, 3,45. Su armamento estaba reducido a cuatro tubos lanzatorpedos, sin artillería alguna.

En cuanto al "L-12", desplaza, respectivamente, 890 y 1.080 toneladas. Mide 72,70 metros de eslora, por 7,15 de manga y 4,10 de puntal, y su tripulación está compuesta por 39 oficiales y marineros.

Su armamento es de seis tubos lanzatorpedos y un cañón de 102 milímetros.

Uno de su serie, el "L-24", fué hundido por abordaje en Portland el 20 de enero de 1924.

¿HAN MUERTO TODOS?

LONDRES, 9.—En la Cámara de los Comunes el primer lord del Almirantazgo ha declarado que se calcula en 22 el número de muertos en el hundimiento del submarino "H-47".

En el Almirantazgo se han recibido noticias posteriores, según las cuales se han salvado el comandante del submarino, el teniente Gardner y el telegrafista Cleburne.

De los tripulantes del "L-12" falta un hombre y otro ha resultado muerto a consecuencia de las heridas que sufrió con motivo de la colisión.

EL "L-12" EN PORTMOUTH

LONDRES, 9.—El "L-12" ha regresado a Portmouth con la torre de los periscopios averiada y con otros desperfectos en el casco.

Se despeña un autocar lleno de niños

Cuatro muertos y tres heridos graves

WINNIPEG, 9.—Un autocar que ocupaban varios niños se ha despeñado por un barranco. Murieron cuatro de ellos y resultaron con heridas graves otras tres.

Indice - resumen

Deportes ..... Pág. 4
Cinematógrafos y teatros.... Pág. 4
La temerosa aventura (folletín), por Mme. Gouraud d'Ablancourt ..... Pág. 4
La vida en Madrid..... Pág. 5
Crónica de sociedad..... Pág. 5
Información comercial y financiera ..... Pág. 6
Conferencias de filosofía, por Manuel de Montoliu..... Pág. 8
Estampas líricas (El alma de los jardines), por José D. de Quijano ..... Pág. 8
Paliques femeninos, por "El Amigo Teddy" ..... Pág. 8
Del color de mi cristal (Estudiantes y toreros), por "Tirso Medina" ..... Pág. 8
Actualidad extranjera, por R. L. ..... Pág. 8
Se non é vero..... Pág. 8

—o—

MADRID.—El señor Aristizábal se posesionó ayer de la Alcaldía.—Conmemoración del primer centenario del Banco de España; asistió Primo de Rivera.—Sesión de la Comisión provincial permanente.—Llegó el doctor Asuero (página 5).

—o—

PROVINCIAS.—Una visita de inspección a los puestos de Carabineros de la frontera portuguesa.—Los obreros de la Constructora Naval de Cartagena solicitan se suspenda el despido anunciado.—El sábado se inaugurará en Pamplona el monumento a Sanjurjo.—Un muerto y cinco heridos en la explosión de la caldera de un barco cerca del Puerto de Santa María. Incendio de una fábrica y refinería de aceites cerca de Valencia (página 3).

—o—

EXTRANJERO.—El submarino inglés "H-47", echado a pique por el "L-12"; hay un muerto y 23 desaparecidos. El "Untin Bowler" ha llegado sin novedad al Norte del Labrador.—El Papa recibió ayer a 600 marinos norteamericanos (págs. 1 y 2).—La Dieta prusiana ha aprobado, por 243 votos contra 172, el Concordato.—El nuevo Gobierno portugués prestó ayer juramento; el ministro en el Quirinal, titular de la cartera de Negocios Extranjeros (página 8).

Comentarios al proyecto de Constitución

MAS OPINIONES DE POLITICOS

No resulta trabajo perdido el trabajo de realizar una información cerca de personalidades españolas a propósito del anteproyecto de Constitución. Siquiera ninguna de aquéllas conteste a la pregunta; siquiera algunas, acaso muchas, acaso la mayoría, no hayan leído el ante proyecto. Ya el hecho de que el periodista logre enhebrar el diálogo, sin mayores dificultades, con cada una de ellas equivale a consignar el elogio de la afabilidad española, la realidad de la democracia nacional o, al menos, madrileña. Hablar en España con hombres eminentes no es más difícil que ser recibido en el extranjero por un jefe de negociado o por un subjefe de estación de ferrocarril. Era, por ejemplo, anteayer el conde de Romanones quien recibía en menos de dos horas, sin demanda previa de audiencia, a cuatro periodistas, que fueron llegando sucesivamente, y el ex presidente del Consejo no solamente fué llano, sino que fué locuaz.

La jornada de ayer si no tan fructífera, fué más intensa y más reveladora. Lograr comunicación casi siempre directa con una docena de personalidades durante un solo día, sustraídas a sus hábitos madrileños por el desplazamiento del veraneo, acredita no ya su cortesanía, sino la excelencia de los servicios telefónicos y de locomoción. La interpretación de sus reservas, mejor de su mutismo, a la pregunta ¿Qué opina usted del anteproyecto de Constitución?, si no tan accesible, no es desde luego menos sugerente. El señor Moreno, director del Banco Hispano Americano (por teléfono): "Mi profesión y mi cargo me impiden no ya contestar, pero ni siquiera recibirle a usted en relación con ese asunto."

El catedrático don Juan Zaragüeta, menos rotundo y más confidencial, más discursivo, también por teléfono: "Apenas he tenido tiempo de leer el proyecto, y como estoy arreglando mis papeles para irme a San Sebastián, es posible que pasen algunos días antes de que pueda enterarme. Por lo demás, no gusto de tratar públicamente los temas políticos ni creo tampoco que mi opinión pueda interesar a nadie."

Don Leopoldo Matos, ex ministro, nos recibe amablemente entre el paréntesis que marcan el cliente que sale y el cliente que llega, pautados por las llamadas del teléfono. Don Leopoldo Matos, pausado, parsimonioso: "Yo vivo dedicado a los asuntos del bufete y no me ocupo de política. No he leído aún el anteproyecto, aunque lo tengo al alcance de la mano para leerlo en cualquier tregua que me dejen los quehaceres. Aunque lo conociera es posible que no hubiera formado juicio todavía. Ni soy tan competente en materia constitucional para tener un juicio crítico de tal naturaleza con tanta rapidez, ni es fácil que a una obra que, anturalmente, habrá sido cuidadosamente preparada y discernida, se pueda replicar en seguida. La leeré y veré si me sugiere algo."

En la histórica casa de la calle de Don Antonio Maura, nos recibe el conde de la Mortera. No dice nada ni autoriza a que en su nombre se diga nada. Un periodista le muestra un cable de América. "Fuera de España, menos aún", insiste. Un criado anuncia a un tercer periodista. En el zaguán al salir encontramos a otro.

Don Francisco Bergamín no está en Madrid. En la casa de don Melquiades Alvarez nos previenen que será inútil la visita.

El doctor Tapia extrema su amabilidad hasta el punto de interrumpir su almuerzo para recibirnos. "Hombre, de cosas políticas ¿qué le voy a decir a usted? Francamente, no conozco el anteproyecto. Yo me voy a Londres para asistir a un Congreso internacional de mi profesión." Y de repente revela a su interlocutor su naturaleza. "Pero si he vivido mucho más aquí que en mi tierra y apenas conservo el acento, ¿cómo ha podido usted adivinar tan resueltamente dónde nací?"

Pero queda tiempo todavía para hacer varias llamadas telefónicas, conversar con el ex ministro de Marina, don Honorio Cornejo en un andén de la Castellana, y sorprender a don Angel Ossorio y Gallardo. "Cuando era ministro, ya recordará usted, nos dice el señor Cornejo, que no hablaba sino de mi departamento. Ahora, ni de eso ni de Marina, porque estoy jubilado."

El ex ministro de Fomento llega, contra su costumbre, retrasado a la Academia de Jurisprudencia a presidir por última vez en el actual curso a las distintas comisiones. Luego obsequiará con una cena en el Ritz a sus compañeros de gobierno. Ossorio escucha amablemente, sin impaciencias, la demanda. Y luego, también sin precipitación, sin afectación, responde: "Ya se me ha dirigido el mismo requerimiento y he contestado negativamente. Siento mucho no poder comunicarle a usted mi pensamiento."

Los políticos catalanes

El señor Roig y Bergadá

BARCELONA, 9.—El ex ministro, señor Roig y Bergadá, es partidario, desde luego, de la reforma de la Constitución. Cree es el momento oportuno para reflejar el espíritu de las modificaciones políticas, conforme a la pauta tirazada por la obra de Mirkine, profesor de Altos Estudios de París. Respecto al proyecto, no reserva su opinión de que hay algunos puntos de la reforma que son buenos y otros que son malos.

Entre los primeros le parecen excelentes la concesión del sufragio a la mujer, la independencia del Poder judicial y lo referente a la reglamentación de la responsabilidad civil. También cree como un acierto el reconocimiento del principio del fin social de la propiedad, y alaba lo que se propone en favor de la maternidad y de la familia y la ayuda de la enseñanza oficial a los más aptos.

Cree son malos el derecho que se concede al Poder moderador de declarar la guerra sin consentimiento ni autorización de las Cortes; la admisión del sistema unicameral, que es una enseñanza peligrosa para la Monarquía. El Senado es considerado como una Cámara inútil. Tampoco está conforme con el Consejo del Reino en su obra de asesoramiento, en que no debe faltar la opinión y los hombres públicos. Se muestra disconforme con la formación de las Cortes, con nombramientos reales y diputados vitalicios, que quita atribuciones al pueblo. Falta en el artículo primero del proyecto de ley orgánica de las Cortes, añadir el principio político que dimana del pueblo. Considera también un error dejar la cuestión de reunión de Cortes simplemente a la conveniencia del Poder moderador. Nada se dice del derecho de iniciativa legislativa del pueblo. Sobre el derecho de disolución de Cortes, en ciertas Constituciones extranjeras de la postguerra, se concede al Cuerpo electoral más importancia.

Hace elogio del procedimento de fallar los jueces y de la ampliación de pobreza. Dice por último que en el proyecto se deja un resquicio muy pequeño a la aspiraciones de Cataluña.

El señor Durán y Ventosa

BARCELONA, 9.—Dice que, como periodista y disconforme con el proyecto, no puede dar una opinión simple y escueta en una información de esta índole. Sus objeciones serán bastante extensas, y dice que desde mañana publicará una serie de artículos en "La Veu de Catalunya", para comentar con minuciosidad el proyecto de Constitución. Por la difícil situación de ciertos hombres públicos, éstos deben orientar a la opinión, planteando problemas con los que no están conformes. El Gobierno cree acertaría para el bien del país, planteando a los hombres públicos la obligación moral de no dar una negativa, sino de proponer otras soluciones. No se puede, desde luego, soslayar esta cuestión trascendental.

El decano del Colegio de Abogados

BARCELONA, 9.—Don Joaquín Dualde, Decano del Colegio de Abogados y jefe del partido reformista, nos ha dicho en relación con el proyecto de la Constitución: "La impresión mayor que me ha producido no es sino la de que con el proyecto la brújula política señala la ruta de la normalidad al lograrse a través de un período constituyente.

El partido reformista entendió siempre que era ineludible penetrar en esta etapa constituyente. El problema más interesante es el de la gestación constitucional. Creo que la primera fase de la normalización es el derecho de la libre emisión del pensamiento, que debe ser restablecido en todas sus formas escrita y oral. Después el árbitro supremo debe ser el pueblo, por la decisiva razón de que su soberanía se reconoce en el proyecto mismo.

Para no dejar incontestado el fondo de la pregunta dice que la independencia del poder judicial y la inclusión de la garantía económica en interés de los obreros en el Código fundamental del Estado provoca su más sincero aplauso. No así el régimen de Cámara única que, como prueba la historia, este régimen toma a veces velocidades inmoderadas sin dar espacio a la pasión para aplacar sus exaltaciones siempre pasajeras. Recuerda lo que ocurrió con la Cámara única en la revolución francesa y en la república española. En cuanto a la designación de 30 diputados por el Monarca, no cree que semejante minoría sea de gran provecho para el Poder moderador, y, en cambio, rebaja la acción de la soberanía nacional. Recuerda el viejo razonamiento de Spencer, que el Gobierno del pueblo por el pueblo mismo tiene no poca dificultad; predominan los vocingleros, las ideas vistosas se sobreponen frecuentemente a las positivas, el bizantinismo en que suelen caer los Cuerpos deliberantes, pero, a pesar de estos defectos no se ha encontrado hasta la fecha sistema mejor.

MAÑANA, DEBATE SOBRE LAS DEUDAS INTERALIADAS EN LA CAMARA FRANCESA

La primera sesión estará dedicada al discurso del presidente del Consejo

Los socialistas quieren una discusión previa sobre la política exterior

PARIS, 9.—De acuerdo con los deseos expresados por el presidente del Consejo, Poincaré la Cámara de Diputados ha acordado discutir el jueves el proyecto de ley relativo a las deudas.

El Consejo celebrado hoy en el Elíseo, bajo la presidencia del jefe de Estado, Doumergue, se ocupó del próximo debate relativo a las deudas, adoptando los dos siguientes acuerdos: Primero: Deseoso el Gobierno de informar detalladamente a la Cámara de Diputados, ante la cual no ha tenido todavía ocasión de explicarse sobre el particular, ha decidido que desde el principio de la discusión el presidente del Consejo de Ministros, Poincaré, haga uso de la palabra exponiendo y resumiendo todos los hechos y documentos sometidos desde hace tres semanas a las Comisiones de Hacienda y Negocios Extranjeros por los respectivos ministros.

Segundo: Deseoso también el Gobierno de que el debate tenga lugar lo antes posible, y considerando que las declaraciones que ha de hacer el presidente del Consejo ocuparán toda la primera parte de la sesión, nada se opone a la fijación inmediata de la fecha de discusión, y así lo pedirá a la Cámara al final de la sesión de hoy.

LAS COMISIONES

PARIS, 9.—El ponente de la Comisión de Hacienda ha depositado en la Mesa de la Cámara su informe relativo al proyecto de ratificación del acuerdo sobre las deudas, con algunas reservas al artículo único.

La Comisión ha adoptado la moción presentada por los socialistas interesando que el ponente proceda a interrogar al Gobierno acerca de la política exterior, evacuación de Renania, ratificación del plan Young, Tratados de arbitraje concertados y reducción de gastos de guerra en todos los países, y, por último, sobre la organización económica de Europa.

El grupo radical socialista ha acordado contribuir todo lo posible a la actividad y rapidez del debate que ha de tener lugar en la Cámara de Diputados acerca de la cuestión de las deudas.

LO DEL DIA

¿Carta otorgada?

Son ya varios los colegas que califican a la Constitución de "Carta otorgada". Humildemente confesamos que no lo entendemos. Sea cual fuere el procedimiento que se utilice para poner en vigor el proyecto constitucional, basta pasar la vista por su articulado para comprender que no pertenece a la categoría de Constituciones que se conocen en la Historia con el nombre de "Cartas otorgadas".

En la "Carta otorgada" la soberanía reside en el Rey, el cual concede, "otorga" determinada participación en el gobierno del reino a la nación organizada en Estado. El valor de la Constitución misma nace de la voluntad soberana, y por un decreto del Monarca la Constitución se pone en vigor.

Las Asambleas nacionales, en una Constitución "tipo" de "Carta otorgada", son órganos puramente consultivos, porque la facultad de hacer las leyes sigue residiendo en el Monarca. Modelo de estas Constituciones es, por ejemplo, la Constitución de Bayona de 1808. En el preámbulo de la misma se dice: "Don José Napoleón, por la gracia de Dios, Rey de las Españas y de las Indias, "habiendo oído a la Junta Nacional... hemos decretado y decretamos la presente Constitución." Y en el artículo 86, hablando de la promulgación de las leyes, dice: "Los decretos que se expidan a consecuencia de deliberación y aprobación de las Cortes se promulgarán en esta forma: "Oídas las Cortes..."

Eso es ciertamente una "Carta otorgada". ¿En qué se parece a la letra y al espíritu de esta Constitución el proyecto que el Gobierno ha sometido a la discusión del país? En el artículo primero se dice que el régimen de gobierno es el Monárquico constitucional, y en el cuarto que el Estado ejerce la soberanía como órgano permanente representativo de la nación. La facultad de hacer las leyes reside en las Cortes con el Rey.

Los que hablan de "Carta otorgada" aluden, sin duda, al procedimiento por el cual la ley fundamental se va a poner en vigor. Más ¿quién conoce hoy ese procedimiento? El Gobierno no permite que se hable ahora de ese asunto, entre otras razones, porque todavía no ha expuesto el Gobierno su opinión sobre él. Nadie duda, empero, que la cuestión estriba en si ha de ser aprobado el proyecto plebiscitariamente o en unas Cortes. Y en este último caso, en qué forma esas Cortes habrán de reunirse. Lo que no se le ha ocurrido a nadie es que una buena mañana la Constitución pueda ser promulgada por decreto.

Y si el texto adquiere fuerza legal, ya por plebiscito, ya por acuerdo de las Cortes,es evidente que la fuerza legal, nace del asentimiento de la nación, sancionado por el Rey, no de la voluntad omnipotente del Soberano. No hay, pues, tal "Carta otorgada", será una Constitución pactada como las Constituciones del siglo pasado, salvo la del 12, la del 69 y la del 56, que no llegó a entrar en vigor.

Un monopolio inadmisible

Se ha hablado estos días de un proyecto que trata de realizar una importante entidad oficial, y que, según nuestros informes, no está muy distante de conseguir apoyo del Gobierno. Ese proyecto se refiere a la idea de monopolizar la importación del nitrato de Chile y aún quizá de los abonos y productos nitrogenados sintéticos. Creemos que el solo hecho de reflexionar un poco sobre esta cuestión bastará para convencer a nuestro público, a nuestros gobernantes y aún incluso a la misma entidad bancaria interesada, de que se trata de un proyecto absurdo y absolutamente perjudicial para nuestra economía, si se pretende un monopolio legal.

Nosotros hemos defendido el monopolio de petróleos y creemos que conforme está constituye un ingreso apreciable para el Tesoro y no perjudica a la economía española, en el sentido de que no sube los costes de su producción, sino que tan sólo constituye—suponiendo que el precio de la gasolina sea superior al del anterior al monopolio—una merma del poder de compra de los individuos. Además, si la Compañía se decide a adquirir yacimientos propios como debe, puede constituir una gran ventaja para nuestra economía y nuestra política exterior. Más este otro monopolio de que se habla sólo pretende constituirse en intermediario entre los productores extranjeros y el consumidor español. Ello significa que viene a encarecer el precio del producto para el consumidor agrícola, y, por consiguiente, eleva los costos de nuestra producción agraria.

Precisamente ahora, cuando en virtud de la formidable competencia de los nitrógenos sintéticos, los nitratos de Chile han rebajado sus precios en cuantía considerable—debido, sin duda, a la racionalización y concentración de esta industria, sobre todo entre las manos del grupo Guggeheim y Sabionscello—; es decir, cuando el agricultor español está en situación de poder adquirir este abono imprescindible en buenas condiciones, quiere venir un grupo español a monopolizar ese producto para obtener en él un margen de ganancia, que no puede ser sino un gravamen para el agricultor. Tendría excusa este proyectado monopolio si pretendiese adquirir fábricas en Chile, si pretendiese constituirse en productor independiente para libertar a la economía española de la "cartelización" o acuerdos sobre precios que puedan imponerle los productores chilenos, de un lado, y los poderosos del nitrógeno artificial, por otro. Mas querer apoyarse en una ley del reino para constituirse en intermediario monopolista que pueda poner su precio a voluntad, eso constituye un desatino contra el que nosotros, y con nosotros toda la opinión sensata española, habrá de luchar.

Normalidad en Curacao

WILLEMSTAD (Curaçao), 9.—Ha sido levantado el estado de sitio que se proclamó en toda la isla hace un mes, con motivo de la incursión de los elementos revolucionarios venezolanos.

El "Path Finder" llega a Santander

Aterrizó, a las 9,20 de la noche, por falta de esencia, en La Albericia, a tres kilómetros de la capital. Lo tripulan los norteamericanos Yancey y Williams, que han cruzado el Atlántico en 31 horas.

HOY POR LA MAÑANA CONTINUARAN EL VUELO HACIA ROMA

SANTANDER, 9.—En las últimas horas de la tarde de hoy, cuando ya declinaba el día, oyóse desde algunos apartados lugares de la ciudad, especialmente desde los pueblos anejos al término municipal de la costa, el ruido característico del motor de un aeroplano. Todas las miradas se elevaron al espacio y pudo verse un punto oscuro que avanzaba por el Oeste, sobre el sol que se ponía. El aparato fué acercándose rápidamente; en pocos minutos pudo divisársele desde Monte San Román y Cueto. Las personas cercanas al Sardinero pudieron verle, pero sólo unos minutos, ya que el punto oscuro desapareció otra vez con rumbo al Oeste. Cinco minutos más tarde tuvimos noticias de que un

Roger Williams

avión extranjero, al parecer el "Path Finder", aterrizaba en el campo de las Albericias, y allá nos dirigimos.

Un automóvil ganó la distancia en muy escasos minutos. Otra vez se nos presentaba la oportunidad de la información sensacional, cuando aún en nuestros oídos zumbaba el ruido del motor del famoso "Pájaro Amarillo", que en la madrugada del 17 de junio partió de Oyambre con rumbo a París.

Esperábamos al aparato, sabíamos que era muy posible que en su ruta hacia el Landes francés pasaría a lo largo de la costa, y por ello estuvimos en constante comunicación con todos los pueblos costeros de la provincia desde las primeras horas de la tarde. Igualmente llamamos diversas veces a la estación Marconi de Cabo Mayor; queríamos saber si el "Path Finder" se comunicaba con tierra directamente o si desde el mar lanzaba mensajes, que los barcos en ruta pudieran retransmitir a la estación radiotelegráfica. Los radiotelegrafistas de Cabo Mayor se dispusieron a servirnos, aunque nos comunicaban que el aeroplano no había enviado ningún radio.

Esto nos hizo sospechar que el "Path Finder" no traía estación de "radio" a bordo, y más tarde pudimos comprobar nuestra hipótesis. Había, pues, que estar alerta y acoger el más mínimo rumor. Un presentimiento, que muchos santanderinos tuvieron con nosotros, llevaba a nuestro ánimo la esperanza de que el avión americano se posara en nuestro país. Calcúlese nuestro asombro, primero, y luego nuestro júbilo, al saber que lo teníamos muy cerca de nosotros, que seríamos los primeros en España en cambiar nuestros saludos con los heroicos aviadores americanos

Paso sobre Comillas

Las primeras noticias que se tuvieron en Santander del paso del avión por las costas españolas procedían de Llanes, la villa asturiana, donde se divisó al aparato volando a regular altura, cruzaba la villa asturiana en vuelo normal y se dirigía hacia el Este, siguiendo la costa catábrica.

A las nueve de la noche recibimos aviso de Comillas anunciándonos que sobre la villa había cruzado un avión azul: al parecer se trataba del que esperábamos. Su paso por la Villa de los Arzobispos nos hizo revivir los momentos emocionantes del "Pájaro Amarillo;" fué presenciado por todo el vecindario, que se echó a la calle, saludando con pañuelos a los tripulantes del monoplano. Como iba el avión a poca altura, se observó cómo los pilotos buscaban un lugar apropiado para tomar tierra, pero muy pronto volvieron a rectificar el rumbo y el avión siguió a lo largo de la costa, perdiéndose prontamente con dirección a la capital. El aparato volaba sobre el mar y muy próximo a la costa.

Aterrizae en La Albericia

Apenas el vecindario de la Albericia —distante tres kilómetros de la capital—se apercibió de que el avión descendía a pocos metros del suelo como buscando un lugar donde tomar tierra, se lanzó al campo del polígono de tiro inmediato a aquel lugar, donde antiguamente existió el campo de aterrizaje de la Compañía Aeronáutica Española, que tuvo allí instalado su aerodromo de pruebas para los aparatos que salían de la fábrica de Santander. El avión continuaba evolucionando, el público hizo señas indicando el sitio más apropiado y donde con más comodidades podían hacerlo. Hay que advertir que el aerodromo está en bastante malas condiciones por el abandono en que se encuentra, por no utilizarse. Por eso se pensó en un principio en que el "Fath Finder" no podría realizar con toda precisión su intento y hasta se creía que, en cualquier zanja, el avión sufriría un contratiempo serio. Ya caía la noche y sobre el campo sólo se divisaban las siluetas de la gente que había acudido. De pronto todos vieron perfectamente cómo del aeroplano caía un pañuelo ardiendo; los aviadores hicieron esta operación para observar la dirección del viento y tomar tierra. Es una operación imprescindible, e inmediatamente un grupo de muchachos acudió a los rastrojos e hizo dos montones que prendieron fuego.

Los tripulantes del "Path Finder" advirtieron las hogueras, y gracias a esta previsión pudieron aterrizar inmediatamente. La toma de tierra se hizo en contados minutos y con una precisión asombrosa. El aparato rodó unos 75 metros y paró la hélice, dirigida hacia el Oeste. La gente prorrumpió en una ovación clamorosa y se oyeron vivas a los aviadores americanos.

Los ¡hurras! del triunfo

Estos, sonrientes, aparecieron en la portezuela de la cabina de mando e hicieron señas de agradecimiento. Dos de las personas que allí se encontraban a dicha hora (las nueve y diez de la noche), que hablaban el inglés, se acercaron al aparato y conversaron brevemente con los aviadores.

Los tripulantes del "Path Finder" expresaron su satisfacción al saber que se hallaban tan cerca de la capital de la montaña y comprobar que habían sobrepasado en más de 40 kilómetros el recorrido de los aviadores Assollant, Lefevre y Lotti sobre el "Pájaro Amarillo".

Los tripulantes del "Fath Finder", Lewis Yancey y Roger Williams, lanzaron tres hurras, que fueron contestados por la muchedumbre, y se escucharon unos brindis en medio de la gran alegría que experimentaban los aviadores americanos.

Los tripulantes del "Path Fider" preguntaron en seguida si se les podía repostar de esencia para continuar el vuelo a Roma esta misma noche. Pero como la gasolina había que traerla del Astillero, donde están los depósitos del Monopolio, se les contestó que el gobernador civil, que ya tenía conocimiento de su llegada, era quien podía disponer la traída de gasolina.

Para entonces ya nos encontrábamos los periodistas junto al avión americano. Difícilmente pudimos hacerlo, porque el gentío se apiñaba en torno del avión y todos querían patentizar su admiración a los aviadores yanquis, quienes repartían apretones de manos y sonrisas.

—¿Cuántas millas habremos recorrido?—preguntaron aquéllos, pues no podían calcular con exactitud en los primeros momentos.

Lewis Yancey

—Unas tres mil seiscientas, desde Old Orchard—se les contestó.

A lo que replicó vivamente el capitán Roger Williams:

—Pues entonces estamos muy cerca. Sólo nos faltan unas setecientas para coronar nuestro "raid".

Un minuto después se hallaban en un automóvil, puesto a su disposición por algunos santanderinos, y se dirigieron a la ciudad.

Los aviadores, en Santander

La noticia del aterrizaje cundió rápidamente por toda la ciudad. La llegada del "Path Finder" venía a poner el nombre de Santander sobre el hilo del teléfono para expandirlo por el mundo civilizado.

"Los americanos conocen bien el camino de Santander", exclamaban todos, mostrando un gran regocijo.

Cuando los aviadores llegaron al Gobierno civil, la Avenida Alfonso XIII se

Recorrido del "Path Finder"

hallaba atestada por un gentío incalculable. Al descender del "auto", Williams y Yancey fueron objeto de una gran ovación.

El gobernador civil, general don Andrés Saliquet, se hallaba en aquellos momentos cenando en sus habitaciones particulares. Y enterado de la noticia, ordenó inmediatamente que fuerzas de la Guardia civil se dirigieran al campo de la Albericia para custodiar el aparato y mantener el orden.

Esta orden era cumplida a los pocos momentos, y cuando nosotros regresábamos tras de los aviadores, se cruzó con nuestro automóvil una camioneta con una sección de la Benemérita. De todos modos, ya entonces había fuerzas de Policía en la Albericia custodiando el aeroplano e impidiendo que el gentío se aproximara demasiado, en evitación de posibles averías.

El general Saliquet recibió en su despacho oficial a los señores Williams y Yancey.

Williams y Yancey

El capitán Williams tiene treinta y seis años. Alto y delgado, su fisonomía ofrece un ligero parecido con el coronel Lindbergh. Sonríe siempre, y fácilmente puede apreciarse que es un hombre simpático en extremo. Estrechaba cuantas manos se le dirigían y a todos contestaba con frases altamente halagadoras para Santander. Williams pertenece al Ejército norteamericano.

El piloto Lewis Yancey es bajo de estatura y también delgado. Cuenta treinta y tres años y perteneció a la Aviación de la Marina de los Estados Unidos.

Los aviadores llegaron al Gobierno civil acompañados por el delegado del Patronato Nacional del Turismo en la región cantábrica, don Miguel Sánchez Quijano, y dos intérpretes.

El general Saliquet saludó a los tripulantes del "Path Finder" por medio de los intérpretes y dispuso que, desde el primer momento, fueran atendidos como correspondía, delegando en el señor Quijano para que, comunicándose más directamente con los aviadores, se les brindara la acogida que merecían por su hazaña.

Al conversar con el gobernador civil, el capitán Williams dijo:

—Pueden tener la seguridad de que en Norteamérica ansiamos el momento de poder corresponder con los pilotos españoles, no sólo las autoridades americanas, sino también los aviadores de mi país.

Con extraordinario interés hemos seguido las incidencias del vuelo de Franco y sus compañeros a bordo del "Dornier 16"—añadió—. Y hubiera sido para nosotros un gran honor el haberles recibido allí. Nos contristó la noticia de su pérdida, y hemos sabido luego que, providencialmente, fueron salvados cuando ya se les creía en el fondo del Atlántico. Esto nos produjo una inmensa alegría, pues les consideramos como queridos camaradas.

Al reiterarles el general Saliquet, en nombre del Gobierno español, la felicitación por el feliz aterrizaje y la proeza realizada, el capitán Williams replicó:

—Cuando confirmamos que nos hallábamos en España, experimentamos gran contento, pues teníamos la seguridad de ser recibidos con la tradicional hidalguía de que ustedes en estos momentos han hecho gala.

Fué por falta de esencia

Luego, visiblemente satisfecho, añadió:

—Lo primero que nos preocupó al tomar tierra fué conocer exactamente el lugar donde nos encontrábamos y cuando nos informaron de que nos hallábamos a muy pocos kilómetros de la ciudad, inquirimos con verdadera ansiedad a qué distancia se encontraba el lugar del aterrizaje de la playa de Oyambre, donde tomaron tierra nuestros camaradas franceses Assollant y Lefévre. Las molestias y peligros de la travesía nos habían sido en cierto modo, compensadas, consiguiendo batir en distancia a los aviadores del "Pájaro Amarillo". Cuando ya en las costas de España advertimos que se nos agotaba la gasolina, nuestra primera preocupación fué forzar la marcha, obteniendo el máximo rendimiento del "Bellanca", de nuestro "Path Finder". El motor continuó portándose tan excelentemente como durante toda la travesía. Queríamos a todo trance agotar hasta la última gota de esencia que llevábamos a bordo, y la última partícula de luz del día para alcanzar la mayor distancia.

Al volar sobre Comillas—agregó el capitán Williams—quedarían en nuestros depósitos unos siete litros de esencia y al tomar tierra en la Albericia solamente había en el depósito el contenido de una taza de las de café, escasamente, de gasolina. Estamos satisfechos por la normalidad del vuelo y mucho más por la cordialísima acogida que se nos ha improvisado.

Los aviadores se despidieron del gobernador y se dirigieron nuevamente a la Albericia, donde inspeccionaron con detenimiento el aparato.

Ya para entonces había llegado del astillero próximo a Santander la cantidad de esencia necesaria, y Williams y Yancey la vaciaron en los depósitos del "Path Finder".

Dijeron entonces que se proponían reanudar el vuelo una hora después de la salida del sol con dirección a Roma, desde donde ya han inquirido noticias cerca de los aviadores sobre el campo que elegirán para su aterrizaje en la capital italiana.

Cómo es el "Path Finder"

El aparato "Path Finder", que viene pintado de azul, es de características muy semejantes a las del en que hizo su famoso "raid" transatlántico el coronel Lindbergh: las alas, de gran envergadura, y el fuselaje, corto.

Los aviadores salieron de la playa de Old Orchard a las nueve menos diez minutos, hora americana, de ayer, y llegaron a la Albericia a las cuatro y media, hora americana, y nueve y veinte de la noche, hora europea. Han invertido, pues, en la travesía treinta horas y media, salvando tres mil seiscientas millas aproximadamente; es decir, más de seis mil kilómetros.

Han manifestado que el viaje lo hicieron en su mayor parte con vientos favorables y con fuerte bruma. Tanto, que sólo durante dos horas han conseguido ver el mar. El resto del viaje lo han hecho envueltos por la niebla, sin poder ver absolutamente nada más que nubes.

Durante la última parte del vuelo les sorprendió un fuerte temporal de vientos que les obligó a remontarse hasta 12.000 pies de altura. Ya próximos a las costas de España, cerca del Cabo de Ortegal, descendieron hasta 50 pies sobre el nivel del mar. Eran las once y media de la mañana, hora americana. Desde entonces tropezaron en su navegación con vientos encontrados, que les retrasaron el viaje, obligándoles a consumir mayor cantidad de esencia que la prevista.

Sólo cargaron 440 galones de gasolina

Preguntados los aviadores sobre el hecho de que habiendo proyectado el vuelo hasta Roma se les haya fallado el cálculo de la gasolina, manifestaron que cuando se dispusieron a emprender el vuelo en Old Orchard lo iban a hacer con una carga de 500 galones de esencia, pero que en vista de que las malas condiciones de la playa y el excesivo peso del avión dificultaban el despegue, se vieron precisados a aligerar la carga, quitando 60 galones. Por lo tanto, emprendieron el vuelo con 400 galones nada más. Su propósito en el momento de la partida fué el de dar el salto del Atlántico y después salvar la mayor distancia posible.

Han dicho también que durante el tiempo que ha durado el vuelo sólo han navegado completamente a oscuras por espacio de cinco horas.

Para el viaje se habían provisto en América de chocolate y termos de café. Solamente han consumido cuatro barras de chocolate y un termo de café, quedándoles la mayor parte de las provisiones.

Cuando llegaron a la altura de Comillas no les quedaba en los depósitos más que tres cuartas partes de un galón de gasolina. Tanto Williams y Yancey vienen provistos de buen número de amuletos. El capitán Roger Williams luce en un mano un tatuaje con la rosa de los vientos.

El "Path Finder" no está dotado de radiotelegrafía.

Una comida y un champán de honor

Esta noche el Real Club Marítimo ha obsequiado con un champán de honor y una cena a los tripulantes del "Path Finder". Se ha brindado entusiastamente por Norteamérica y por España, así como por la Aviación de ambos países.

A la una y media de la madrugada se retiraron los aviadores a descansar, alojándose en el hotel Royalty. Han encargado se les despierte a primera hora de la mañana, lo más tarde a las seis, pues su propósito es iniciar el vuelo una hora después de la salida del sol, con dirección a Roma.

El "Path Finder" despegará en el Sardinero

Por indicación del capitán Harris Square, de la Aviación inglesa, miembro del Real Club Marítimo de Santander, el aeroplano de Williams y Yancey será trasladado esta noche a la segunda playa del Sardinero para remontarse desde allí en vuelo, por reunir mejores condiciones que la de la Albericia.

El capitán Williams declaró a última hora que pensaba llegar a Roma entre tres y cuatro de la tarde y que aterrizará en el campo Sur de Roma, que es un aerodromo militar.

El avión sobre Luanco

OVIEDO, 9.—A las ocho de la noche pasó, volando a una altura de quinientos metros, sobre el pueblo de Luanco el avión "Path Finder". La marcha del aparato era normal. Se dirigía hacia el Este.

EL AVION "UNTIN BOWLER" HA LLEGADO AL NORTE DEL LABRADOR

NO SE SABIA NADA DE EL DESDE HACIA SEIS DIAS

NUEVA YORK, 9.—El hidroavión "Untin Bowler", que, tripulado por cinco personas, salió del lago de Michigán para Berlín, vía Groenlandia, ha llegado a Port Durwell, en el extremo Noroeste de la bahía de Ungava.

La noticia de la llegada ha causado general satisfacción, pues no se sabía nada del avión ni de sus tripulantes desde la salida del lago Remy, al Norte de Ontario.

* * *

N. de la R.—La bahía de Ungava está situada al Norte de la Península del Labrador, entre los 65 y los 70 grados de longitud Oeste y los 58 y 61 grados de latitud Norte.

El "Untin Bowler" había salido el pasado día 4 de Romport House, en el lago Remy, al Norte de Ontario, para efectuar la tercera etapa, hasta Groenlandia, de su viaje de Chicago a Berlín.

EL "CRUZ DEL SUR" EN ATENAS

ROMA, 9.—Procedente de Atenas, de donde salió esta mañana, ha aterrizado, a las 14,15, el avión australiano "Southern Cross", en el cual los aviadores de aquella nacionalidad Kingsford-Smith y Ulm efectúan el vuelo con escalas desde Sydney, en Australia, hasta Londres.

CABREIROA
Diabetes, artritismo, vías urinarias.
Gran Hotel en el Balneario.

STRESEMANN HABLA DE LA CONFERENCIA PROXIMA SOBRE EL PLAN YOUNG

Debe abarcar, no sólo las reparaciones sino todas las cuestiones pendientes

La negociación debe ser completa, y no por etapas

Las divergencias sobre el lugar de la reunión son un mal presagio

TAMBIEN EN WASHINGTON SON PESIMISTAS

PARIS, 9.—Stresemann ha hecho a un redactor de "Le Matin" las siguientes declaraciones:

"Tengo la impresión de que se ha dedicado ya demasiado tiempo a las cuestiones puramente preliminares referentes a la convocatoria de la conferencia sobre la aplicación del plan Young. La opinión pública mundial no puede ver como un preludio favorable las divergencias surgidas acerca del lugar en que dicha reunión haya de celebrarse.

Espero que esta discusión, de importancia secundaria, terminará pronto. En todo caso, estimo que nos encontramos en presencia de unos trabajos que afectan esencialmente a los intereses vitales de los pueblos, y por ello no creo oportuno prolongar sin necesidad un estado de tensión política como el que existe desde hace medio año, que preocupa a la opinión pública y a los Parlamentos de diferentes países.

Una negociación completa

La economía y cuestiones financieras tienen también derecho a verse libres de la incertidumbre que actualmente pesa sobre ellas, para poder estar en condiciones de desarrollar sus actividades. Por esto no creo oportuno que las negociaciones entre los Gobiernos interesados se desarrollen en varias etapas, lo cual intensificaría la tensión existente y supondría, para cada uno de esos países, eventuales peligros en lo que se refiere a la política interior y a la política exterior.

Los Gobiernos interesados han confiado, por otra parte, el estudio del problema de las reparaciones a peritos autorizados y poseen en la actualidad una proposición aceptada unánimemente por dichos peritos. Nadie, seguramente, podrá esperar que el Gobierno, Parlamento y opinión pública de Alemania coja esas proposiciones con alegría, y las graves inquietudes expresadas en Alemania sobre ello no pueden ser consideradas más que como una prueba de que tomamos en serio, dispuestos a cumplirlos, nuestros compromisos financieros.

Dispuestos a pagar

La actitud del Gobierno del Reich y de una aplastante mayoría del Reichstag con respecto al plan Young no puede expresarse mejor que lo ha hecho el director del Banco del Imperio, doctor Schacht, el cual ha dicho recientemente en Munich: "El hecho de que los peritos alemanes no pudieran asociarse a la opinión de los demás miembros de la Conferencia que se ocupó de la posibilidad económica de pagar las anualidades del plan Young, no nos dispensa a los alemanes del compromiso de unir leal y enérgicamente nuestros esfuerzos para efectuar los pagos de conformidad con lo acordado en el citado plan."

Evidentemente, el éxito favorable de esos esfuerzos para ejecutar el plan de los peritos dependerá no solamente de nosotros, sino también, de una manera esencial, de la colaboración internacional en lo que se refiere a la política económica con Alemania y de que el plan Young nos deje dar un paso hacia adelante en relación con el desarrollo de nuestras actividades.

Las cuestiones políticas

No podemos considerar la reglamentación de las reparaciones, sobre la base del plan Young, como un problema a tratar aisladamente. Creemos incumbencia de la Conferencia, además de la reglamentación de las reparaciones, la reglamentación de las cuestiones políticas derivadas de la guerra mundial, cuestiones que desde hace mucho tiempo presentan un carácter agudo, y que, desgraciadamente, no han sido resueltas hasta ahora. Hemos tenido en cuenta, naturalmente, la reglamentación de las cuestiones relativas a Renania y el Sarre.

La última discusión del Reichstag ha puesto de manifiesto, de una manera pública, que en lo que se refiere a esas cuestiones el Parlamento es solidario del Gobierno del Reich.

Alemania ha sostenido siempre, unánimemente, que tiene derecho a que los territorios que forman parte del Estado alemán se vean, al fin, libres de la ocupación. Podemos exigir la realización de ese derecho con absoluta independencia de la reglamentación de los demás problemas; pero los Gobiernos extranjeros no se han mostrado nunca dispuestos a acceder a esa demanda antes de reglamentar lo relativo a las reparaciones. Alemania estima que, claro está, no es posible proponerla en la actualidad que renuncie, cuando se discuta la reglamentación de las reparaciones, a que sean tomadas en consideración esas exigencias de carácter político, formuladas y presentadas desde hace mucho tiempo.

La cuenca del Sarre

No comprendo, ni me explicó que haya sorprendido, en parte, en el extranjero que Alemania vuelva a poner sobre el tapete la cuestión del Sarre, además de la relativa a la pronta evacuación de la provincia de Renania. Si la próxima conferencia debe, en efecto, proceder a la liquidación total de todas las cuestiones derivadas de la guerra que todavía se encuentran pendientes de resolución definitiva, no puede, en modo alguno, dejar a un lado el asunto del Sarre.

No es justo negar la conexión objetiva y directa que existe entre la cuestión del Sarre y la de las reparaciones, porque el régimen particular actual de dicho territorio fué creado, según el Tratado de Versalles, para asegurar a Francia las compensaciones debidas por la destrucción de sus explotaciones de hulla.

No es necesario que este problema sea reglamentado definitivamente en todos sus detalles en el curso de la próxima conferencia. Si los delegados alemanes y franceses comienzan con lealtad y buena voluntad las negociaciones, se llegará, indudablemente, a una solución satisfactoria para todos.

Stresemann terminó sus declaraciones diciendo que no se debe hacer fracasar esta ocasión de resolver esos problemas de carácter político.

Pesimismo en Wáshington

LONDRES, 9.—El "Daily Telegraph" dice que los Dominios enviarán delegados a la Conferencia de los Gobiernos interesados en la cuestión de las reparaciones y añade que las noticias que se reciben de Wáshington reflejan bastante pesimismo, en lo que concierne a la rapidez de convocación de esta Conferencia y las posibilidades de un arreglo.

Dice Snowden

LONDRES, 9.—En la sesión celebrada hoy por la Cámara de los Comunes, contestando a una pregunta formulada por un diputado, el ministro de Hacienda, Snowden, ha manifesado que los efectos de la ejecución del plan Young serán un trato de prioridad para Francia e Italia.

Agregó que la Gran Bretaña no se encuentra en modo alguno obligada a aceptar las recomendaciones del Comité Young, que han de ser discutidas en la próxima Conferencia internacional.

Contestando a otra pregunta, dijo Snowden que el Gobierno británico pone como principio fundamental de esta reunión que todo pago de Francia a América vaya seguido de otro pago análogo a la Gran Bretaña.

Agregó que el Gobierno inglés sigue con gran interés las conversaciones de París sobre ese asunto e insistirá en las condiciones que anteriormente ha expresado.

La respuesta francesa a Inglaterra

PARIS, 9.—El Consejo de ministros celebrado hoy ha aprobado el texto de la respuesta del miistro de Negocios Extranjeros, señor Briand, a la nota inglesa relativa al lugar donde haya de celebrarse la próxima Conferencia para arreglo definitivo de las reparaciones.

LA DERROTA CONSERVADORA INGLESA

EL DUELO, POCO CONCURRIDO
(Kladeradatsch-Berlín.)

Un tigre se pasea por Nuremberg

Se escapó de un circo y buscó alojamiento en una casa particular

No causó el menor daño a una mujer que cayó desvanecida a sus pies

BERLIN, 9.—La popular leyenda de la "Dama de Riga" tiene ya una imitación, en lo que se puede calificar de leyenda de la "Dama de Nurenmberg". Sólo que en esta última no se trata de un hecho más o menos alegórico, sino de algo que ha sucedido real y verdaderamente, en las calles de Nuremberg. La "Dama de Nuremberg" no ha paseado, como la de Riga, montada sobre un tigre, pero ha caminado tranquilamente delante de una de estas fieras. Claro que sin saberlo. Cuando los gritos de los transeúntes, aterrorizados, le hicieron volver la cabeza y se dió cuenta de la calidad del ser que seguía sus pasos, cayó al suelo desvanecida.

El tigre, uno de los diez de una "troupe" de Indios que estaban actuando en un circo ambulante de la ciudad, se sintió un poco sorprendido al ver a la señora a sus pies. Sin poderse explicar lo sucedido, continuó tranquilamente su paseo, muy divertido, al parecer, al observar que todo el mundo huía despavorido ante él. El tigre se había escapado hacia una media hora y no pensaba más que en tomar pacíficamente el sol por las calles de la ciudad.

A pesar de sus buenos propósitos, los gritos de la gente, las carreras, los disparos que alguien hizo, todo ello acabó por asustar al animal. Asustado a su vez se lanzó por una ventana de un edificio público. El único ocupante de la casa era en aquel momento la mujer del conserje que, naturalmente, al ver a la fiera, se fué corriendo, abandonando el edificio al tigre. Aquella casa le agradó. Se tumbó cómodamente en el suelo dispuesto a dormir, pero la gente que, con precaución, miraba por las ventanas le molestaba un poco.

Poco tiempo le duró su libertad. Los domadores indios aparecieron en escena, armados de picos y lanzas. El tigre miró a los que se disponían a atacarle y al público que, regocijado, comentaba su pronta captura. Sin duda le pareció demasiado, y dispuesto a burlarse de todos, dió un salto formidable, pensando ganar la calle por encima de la verja de hierro que rodea la casa. Pero el tigre en su precipitación no midió bien las distancias y cayó sobre las espigas de hierro que coronan la verja. Las heridas que se produjo el animal al caer fueron tan hondas, que al poco tiempo falleció. — **Associated Press.**

CHAMBERLAIN ESTA ENFERMO

LONDRES, 9.—Sir Austen Chamberlain, muy acatarrado y con fiebre, se ve obligado a guardar cama.

Su estado no inspira, sin embargo, ninguna inquietud.

EL REY DE ESPAÑA

LONDRES, 9.—Su majestad el Rey de España, acompañado del duque de Miranda, ha visitado hoy la Exposición de Pintura.

EL ARTE FRANCES
Muebles estilo. Objetos para regalo. Garantizamos la procedencia de París a precios sin competencia. Belén, 15 (esquina Fernando VI). Teléfono 34294.

MUNDO CATOLICO

EL PAPA RECIBIO AYER A SEISCIENTOS MARINOS NORTEAMERICANOS

Monseñor Borgongini Duca ha tomado posesión del Decanato del Cuerpo diplomático

Adoró antes la tumba de San Pedro y rezó ante la del soldado desconocido

EL CARDENAL BOURNE LLEGO AYER A PRAGA

(Servicio exclusivo)

ROMA, 9.—Por el Santo Padre han sido recibidos esta mañana 600 marineros católicos de la flota norteamericana de grandes acorazados, anclada actualmente en Nápoles, a los cuales acompañaban gran número de oficiales y guardias marinas, asimismo de religión católica.

Su Santidad les dirigió afectuosamente la palabra para saludar a los marinos allí congregados, esperanza de su patria y de la Religión. Añadió que si es verdad que el Pontífice amó siempre las cumbres de las montañas, no es menos verdad que también guarda recuerdos muy gratos del mar. Los que pasan la vida en el mar, dijo, son los que viven más cerca de Dios, cuya presencia se siente de una manera más honda ante los grandes espectáculos del Océano.

Concluyó el Santo Padre otorgando una especial bendición apostólica a todos los presentes.—**Daffina.**

EL NUNCIO EN EL QUIRINAL

(Servicio exclusivo)

ROMA, 9.—El Nuncio Apostólico cerca del Quirinal, monseñor Borgongini-Duca, estuvo esta mañana en la Basílica Vaticana para adorar la tumba de San Pedro, y desde allí se trasladó al altar de la Patria para orar ante la tumba del soldado desconocido.

Esta misma mañana estuvo a visitar al embajador de Gran Bretaña cerca del Quirinal, que ha desempeñado hasta ahora el cargo de decano del Cuerpo diplomático, y el cual hizo entrega de los archivos del Decanato al Nuncio de Su Santidad, que es a quien, por derecho, le corresponde.

Poco después celebró una entrevista privada, en el Vaticano, con el Cardenal secretario de Estado, monseñor Pedro Gasparri.—**Daffina.**

UNA CARTA DEL PAPA A MUSSOLINI

ROMA, 9.—El Nuncio del Papa ha entregado ayer al presidente Mussolini una carta del Santo Padre, escrita en latín.

LAS FIESTAS DE PRAGA

PRAGA, 9.—Para asistir a las fiestas de San Wenceslao han llegado a Praga el Cardenal Bourne con 15 sacerdotes ingleses, 25 sacerdotes católicos franceses, 32 belgas y 30 alemanes.

También han llegado en trenes especiales 1.300 croatas, dirigidos por el Obispo Mileta.

La Legión Católica de Bilbao

BILBAO 9.—La Sección de la Legión Católica de Bilbao ha tenido el domingo un día de retiro en el convento de los PP. Trinitarios de Algorta. Habían sido invitadas personas de Portugalete y Santurce. El próximo curso será inaugurado el primer domingo de octubre con otro día de retiro en Santurce.

Visita pastoral del Obispo de Gallípoli

MELILLA, 9.—Procedente de Villa Sanjurjo ha llegado el Obispo de Gallípoli, P. Betanzos, para girar una visita pastoral por la circunscripción de Melilla. Le acompañan el P. Antonio Pelix, director de las Escuelas Alfonso XIII, de Tánger, y Fr. Gabriel Rojo.

En Azib de Midar recibió al Prelado el ayudante del jefe de la circunscripción, y en Zeluán, los párrocos de Nador y de Uizan. El poblado de Nador estaba engalanado profusamente. El general González Carrasco, que aguardaba al P. Betanzos al pie de la iglesia, le dió la bienvenida. Una niña, llamada Pilar Navarro, entregó al Obispo un hermoso ramo de flores que el Prelado prometió depositar en el altar de la Virgen. Luego dió la bendición al poblado.

El P. Betanzos permanecerá en Melilla hasta el día 15. Mañana se trasladará a Segangan para administrar la Comunión.

ANIVERSARIO DE LA PRIMERA MISION ESPAÑOLA EN CALIFORNIA

WASHINGTON, 9.—El próximo jueves, día 11 del corriente, saldrá para San Diego, en el Estado de California, el embajador de España en los Estados Unidos, señor Padilla, acompañado de su hija Rosa.

El señor Padilla representará oficialmente al Rey de España en las ceremonias organizadas para conmemorar el ciento sesenta aniversario de la fundación de la primera Misión española en la costa norteamericana del Pacífico por el padre Francisco Junípero Serra, que se celebrará en dicha ciudad el día 16 de este mes.—**Associated Press.**

CARTA DEL PRIMADO SOBRE ASOCIACIONES DEL CLERO

Constituye la de la diócesis de Toledo con fines jurídicos, sociales, culturales y económicos

Se prohibe toda Asociación nacional que no sea exclusivamente de carácter piadoso

Documentos pontificios sobre la actuación de España respecto al Jubileo pontificio, Méjico y Pacto de Letrán

El Boletín del Arzobispado de Toledo publica la siguiente circular sobre la Asociación diocesana del clero de Toledo, con fines jurídicos, sociales, culturales y económicos:

"Al clero del Arzobispado.

Venerables sacerdotes:

El mayor bien de esta Santa Iglesia Primada, que se Nos ha confiado, reclama dediquemos especial atención a los institutos que de cualquier modo tienden a favorecer los intereses espirituales y temporales de Nuestro muy amado clero diocesano.

A este fin deseamos encaminar Nuestros esfuerzos, procurando, al mismo tiempo que estrechar los lazos que deben unir a los sacerdotes de la archidiócesis entre sí y con su Prelado, evitar los inconvenientes que pueden provenir de determinadas asociaciones de carácter nacional, y prestar cuantas facilidades sean apetecibles, no sólo para el apoyo de los derechos de los sacerdotes en los Tribunales de justicia, sino también para el fomento de la cultura eclesiástica y desarrollo de organismos de previsión y cooperación adaptados a las necesidades del Clero, que tantas ventajas de orden económico pueden reportar, singularmente en estos tiempos en que tan difícil se hace la solución del grave problema de la honesta sustentación.

Tiempo ha que Nos venimos ocupando seriamente de esta cuestión, que entraña extraordinaria importancia para el porvenir.

Examinado, pues, detenidamente el asunto; previo, como procedía, el Consejo de Nuestros hermanos en el Episcopado, y habiendo recurrido oportunamente, para mayor seguridad de acierto, a la Santa Sede, hemos determinado prohibir, y por la presente circular prohibimos en Nuestra archidiócesis, desde esta fecha, toda institución sacerdotal nacional que no sea de carácter exclusivamente piadoso y encaminada tan sólo a promover la mayor santificación de los asociados, como lo son, por ejemplo, "La Unión Apostólica", la "Asociación de Sacerdotes Adoradores" y otras similares.

En cambio, para procuraros las grandes utilidades que vivamente anhelamos, damos desde hoy por establecida en esta archidiócesis la "Asociación diocesana del clero de Toledo", con fines jurídicos, sociales, culturales y económicos.

Esta Asociación, que permanecerá siempre unida estrechamente a su Prelado, no sólo merecerá todas nuestras simpatías, sino que hallará Nuestro decidido apoyo y protección, que le prestaremos por cuantos medios estén a Nuestro alcance.

La "Asociación diocesana del clero de Toledo" con los fines indicados se regirá en Nuestra archidiócesis por el reglamento adjunto, de carácter provisional, durante el primer año; terminado el cual, se aprobará en Junta general de la Asociación el reglamento definitivo que recoja todas vuestras legítimas aspiraciones en estos órdenes.

La experiencia en el desenvolvimiento de la Asociación y, sobre todo, el parecer autorizado de los reverendísimos Prelados indicará, en su día, si procede una federación de asociaciones diocesanas similares a la Nuestra, para fines determinados y bajo bases bien estudiadas.

Quiera el Señor bendecir, por mediación de la Santísima Virgen, la Madre y especial protectora de los sacerdotes, la nueva Asociación, que consagramos al Corazón Sacratísimo de Jesús y que desde el primer momento ofrenda al Augusto Vicario de Jesucristo su adhesión inquebrantable y la docilidad más absoluta, unida con el afecto filial más sentido.

Esperamos confiadamente que todos los sacerdotes de la archidiócesis, percatándose de la importancia que para bien de todos tiene la nueva institución, se apresurarán a dar a ella sus nombres y a prestarle su resuelta cooperación.

Séaos, venerables y muy amados hermanos, portadora Nuestra efusiva bendición de las más preciadas gracias del cielo.

Toledo, 30 de junio de 1929.—† **El Cardenal Arzobispo de Toledo.**"

Los estatutos que publica el Boletín a continuación de la circular establecen que será presidente nato el ordinario de la archidiócesis.

Tres documentos pontificios

Publica también, después de un preámbulo del Primado excitando a concurrir a las peregrinaciones, tres cartas del Cardenal Gasparri.

La primera carta, dirigida, como todas, al Cardenal Primado, se refiere al jubileo sacerdotal de Su Santidad. En el fausto suceso toda la familia cristiana ha sentido alegría vivísima y ha elevado votos e himnos de gracias al Señor.

"Pero—prosigue—en el coro unánime de tantas voces de acción de gracias y de augurios, no podían menos de tener particular resonancia las demostraciones de afecto y alegría del Episcopado, del Clero y del pueblo español, que con tanto entusiasmo celebra este Año Jubilar."

Colecta para Méjico

En el segundo documento se expresa lo gratísima que al paternal corazón del Pontífice ha sido la ofrenda de 153.675,75 liras del Episcopado y fieles españoles para sus hermanos perseguidos de Méjico.

"El Santo Padre se complace vivamente de tal acto de cristiana fraternidad, así como también de la hermosa iniciativa del Episcopado español de mantener en sus Seminarios gratuitamente a los dispersos alumnos de los Seminarios de Méjico, y, por mi conducto, le da las gracias."

El Pacto de Letrán

La tercera carta se refiere a la carta que los Cardenales españoles enviaron al Papa el 15 de abril expresando su parabién por el Pacto de Letrán y que fué motivo de complacencia grande para el Sumo Pontífice.

"No podía ciertamente, dejar de conmoverse el Papa por la unánime congratulación de los hermanos e hijos amantes, que de esa nobilísima y religiosísima nación se alegraban con El dando gracias a Dios porque, después de tiempos tan varios y tan diversas vicisitudes, quiso dar a la Iglesia este singularísimo consuelo."

Envía apostólica bendición a Cardenales, Clero y pueblo.

Los documentos llevan fecha de 20, 20 y 7 de mayo, respectivamente.

—¿Será fiel este perro?

—Eso sí que se lo puedo garantizar a usted. Tres veces le he vendido y tres veces ha vuelto aquí.

("The Passing Show", Londres.)

—Mire usted lo que ha ocurrido con su equipaje, caballero.

—¡Hombre, qué suerte!... ¡Y yo que había perdido la llave del baúl!

("The Passing Show", Londres.)

—No me explico cómo puede usted traer el encerador del piso en esa forma cuando su manejo es tan sencillo que un niño puede utilizarlo.

—En efecto; sólo lo ha usado el niño.

("London Opinion", Londres.)

INCENDIO DE UNA FABRICA Y REFINERIA DE ACEITES

El director de Carabineros inspecciona los puestos de la frontera portuguesa. Dos mil obreros de la Constructora Naval solicitan se suspenda el despido anunciado. El f. c. Palma a Soller se inaugurará el domingo.

UN MUERTO Y CUATRO HERIDOS AL ESTALLAR LA CALDERA DE UN BARCO

Un hombre ahogado

ALICANTE, 9.—Esta tarde fué hallado, en la escollera del muelle de Levante, el cadáver de un hombre. Una vez extraído del mar se le ocupó una documentación a nombre de Antonio López. Parece que debió embarcar ayer a bordo de un barco que zarpó para Orán, suponiéndose que caería al agua sin que la tripulación lo advirtiera. En las ropas del muerto han sido encontrados también dos billetes de cien pesetas.

—A consecuencia de la explosión de un barreno resultó herido de gravedad el obrero José Valera, de veintinueve años, que fué alcanzado por un cascote de gran tamaño.

—En el kilómetro 24 del ferrocarril de Alicante a Denia fué arrollada por un tren María Pastor Naval, de cuarenta y cinco años, soltera, que murió instantáneamente.

Caída mortal

ARANJUEZ, 9.—La niña Carmen López, de cuatro años, se cayó desde un balcón de su casa, quedando muerta en el acto. Vivía en la calle Real, número 3.

El crimen de Santa Coloma

BARCELONA, 9.—Siguen las investigaciones para aclarar el crimen de Santa Coloma de Gramanet, del que fué víctima Ignacio Durán. El juez del distrito de la Concepción tomó hoy declaración a tres testigos que fueron llevados al Juzgado por los dos agentes que han realizado pesquisas en aquel pueblo.

Uno es un guarda, el segundo, un obrero, que parece profirió amenazas contra la víctima, y el tercero, un individuo que oyó estas amenazas. El Juzgado guarda gran reserva sobre sus actuaciones, pero parece que se muestra optimista en cuanto al descubrimiento del autor del crimen.

Las existencias de trigo

BARCELONA, 9. — El secretario del Gobierno civil ha entregado una nota de la Junta provincial de Abastos, en la que se dice que por orden de la Dirección general se previene a los poseedores de trigo de la última cosecha, que declaren sus existencias antes del 20 del actual.

—Anoche marchó a Madrid el conde de la Mortera.

El alquiler de pisos y tiendas

BILBAO, 9.—Varios comerciantes han presentado denuncias contra los agenter comerciales Irruela y Zornoza, que ofrecían el alquiler de establecimientos y pisos mediante la entrega de un depósito de 300 pesetas. Los sujetos han sido detenidos. En el asunto figura una señora como alquiladora de los pisos que luego ofrecía a los comerciantes.

—La Comisión de festejos del Ayuntamiento ha confeccionado el programa de los de la próxima feria de agosto, para lo que se ha presupuestado un crédito de 60.000 pesetas.

—Anoche entraron en el puerto cuatro torpederos y cuatro destructores, cuya cabeza de flotilla es el "Sánchez Barcáiztegui", procedentes de Santander, y que vienen a aprovisionarse de carbón y combustible.

—Ha visitado hoy al alcalde una delegación de Estudios médicos, que visitará las estaciones hidrominerales y climáticas, para anunciarle la llegada para el día 17 del actual, de los excursionistas españoles y extranjeros. El Ayuntamiento obsequiará a los médicos forasteros con un banquete y otros actos.

Temporal en Cádiz

CADIZ, 9.—Reina enorme temporal de Levante, habiéndose tomado precauciones en la bahía. Ha quedado suspendida la salida de las embarcaciones menores de pesca.

—Ha comenzado a colocarse el reloj en la torre nueva de la Casa de Correos, donde se han realizado obras complementarias finales.

Explosión en un vapor pesquero

CADIZ, 9.—Esta madrugada, en Puerto de Santa María, explotaron las calderas del vapor "Cádiz", que hace el servicio de viajeros entre Puerto de Santa María y Cádiz. Resultó muerto Joaquín Cano, que dormía a bordo y que era servidor del buque, y heridos cinco tripulantes. El vapor quedó destrozado. Tres vapores de pesca que se hallaban cerca dispuestos a salir, resultaron destrozados, y otros tres con averías.

Amenaza de despido

CARTAGENA, 9.—Al abandonar hoy el trabajo en los talleres de la Constructora Naval, numerosos obreros organizaron una manifestación para protestar de la amenaza de despido que pesa sobre ellos.

Las manifestaciones se dirigieron al Ayuntamiento para suplicar al alcalde recabe del Gobierno vea la forma de suspender el despido que ha de comenzar mañana. De entre los manifestantes se destacó una Comisión, que fué recibida por el alcalde, a quien expuso el grave conflicto que se avecina, puesto que aumentará la ya grave crisis de trabajo existente en Cartagena.

El alcalde, señor Torres, pidió un plazo de veinticuatro horas para estudiar el asunto y ponerse al habla con los jefes de la Constructora y con el Gobierno para pedirles la suspensión del despido.

De regreso

LAS PALMAS, 9.—En el vapor correo de la Transmediterránea "Infanta Beatriz" llegaron, procedentes de Madrid, el ex alcalde de esta capital don Salvador Manrique de Lara, con su familia, y el representante de la Mancomunidad de Cabildos de esta provincia, don Eugenio Rijo, acompañado también de su esposa.

En el muelle fueron recibidos por todas las autoridades, representantes de corporaciones, funcionarios y numeroso público.

Niños heridos por un novillo

MALAGA, 9.—Cuando era conducido al matadero del Hospital se desmandó un novillo, que atropelló e hirió levemente a tres niños de corta edad. Luego siguió corriendo y mató al caballo de un coche de punto. Perseguido por los guardias, el novillo se internó en el campo de Campanilla.

Detención de un sacrílego

MALAGA, 9.—La matrona municipal de la barriada de Churriana, llamada Josefa Lázaro Gómez, ha formulado una denuncia contra el auxiliar de Medicina José Somonte Martínez, a quien sorprendió vestido de sacerdote en el interior de un confesonario de la iglesia de aquella barriada.

Añade la denunciante que al acercarse al confesonario para confesar, reconoció al denunciado y descubrió la superchería. El sacrílego ha sido detenido por la Guardia civil.

Yate norteamericano en Palma

PALMA DE MALLORCA, 9.—A las nueve de la mañana fondeó en este puerto, procedente de Málaga, el yate norteamericano "Amida", en el que viajan sus propietarios con algunos amigos. El yate fué despachado en seguida y quedó listo para hacerse a la mar esta noche.

El ferrocarril Palma-Soller

PALMA DE MALLORCA, 9.—El gobernador civil ha recibido un telegrama del ministro de Fomento rogándole que le represente en el acto inaugural de la electrificación del ferrocarril de Palma a Soller, que se celebrará el próximo domingo.

Ya están dispuestos los cuatro coches en que autoridades e invitados se trasladarán a Soller. En dicha ciudad se celebrará un Tedéum en acción de gracias por haberse llevado a cabo felizmente las obras de electrificación. Luego habrá un banquete, presidido por las autoridades. Terminada la comida se hará el regreso. En el trayecto se invertirá una hora.

El monumento a Sanjurjo en Pamplona

PAMPLONA, 8.—Se anuncia para el viernes o sábado próximos la llegada de los aviadores Franco, Gallarza y Ruiz de Alda, y, probablemente, también vendrán Jiménez, Iglesias y otros aviadores, todos los cuales formarán dos escuadrillas para concurrir al homenaje que el sábado se tributará al general Sanjurjo.

Este homenaje consistirá en la inauguración de un monumento que perpetuará la memoria del marqués del Rif en Pamplona, su ciudad natal.

Homenaje a un ex comandante de Marina

SAN SEBASTIAN, 9.—El día 16 se celebrará un homenaje al ex comandante de Marina de este puerto, don Venancio Nardiz, por el apoyo prestado a la clase pescadora y como propulsor de la Institución Homenaje a la Vejez del Marino. La iniciativa ha partido de los Pósitos marítimos de Guipúzcoa, y la patrocinan todas las entidades locales y provinciales.

—Se han precisado las fechas de los actos de la Semana Vasca. El día 20, en el teatro Victoria Eugenia, habrá un concierto con el concurso del Orfeón Vasco y la Orquesta Sinfónica; el 21, en el frontón, un concierto popular por el Orfeón vasco y la Banda Municipal. Habrá "aurresku" de honor, misa y salve a bordo del cañonero "Proserpina", Exposición gráfica de indumentaria vasca, representaciones de Saski Naski y romería en Lasarte.

Los alpargateros de Azcoitia

SAN SEBASTIAN, 9.—Una Comisión de alpargateros de Azcoitia ha conferenciado con el gobernador para tratar del Comité paritario y la conveniencia de unificar los precios de las alpargatas.

Robo de dinero y alhajas

SANTANDER, 8.—En la calle de Vargas, y en el domicilio de Jesús Ortiz, los ladrones robaron 14.000 pesetas en alhajas y 1.500 en metálico.

—En honor de don Santiago Fuentes Pila, director general de Minas, se organiza, por importantes elementos, un homenaje que, seguramente, consistirá en un banquete el día 25 del actual, festividad de Santiago.

Un Hospital infantil

SEVILLA, 9.—La Audiencia de Sevilla ha devuelto al ministerio de Justicia, para que la curse al embajador de España en Chile, la comisión rogatoria que el juez de instrucción de Santiago de Chile interesó del de Sevilla con relación al testamento del súbdito chileno don Juan Rojas Bustamante, que legó su fortuna a Sevilla para invertirla en obras benéficas, bajo la administración de la Junta de Beneficencia.

La cuenta corriente que el señor Rojas dejó en un Banco alcanza un total de 187.000 pesetas; 15.325 libras esterlinas, títulos franceses por valor de 141.200 francos y numerosos e importantes bonos del Panamá.

Se va a construir un Hospital infantil que tendrá 12.000 metros cuadrados y cuyo presupuesto asciende a 100.000 pesetas.

Hallazgo de un mosaico romano

SEVILLA, 9.—En Carmona ha sido descubierto a un metro del suelo un soberbio mosaico romano de 36 metros cuadrados. Fué visto por uno de los obreros que trabajan en el alcantarillado de la ciudad en la calle Pozo Nuevo. El hermoso mosaico ocupa la totalidad de dicha calle y una de sus esquinas entra en el cimiento de una casa. Se ha comprobado que dichas esquinas descansan sobre el pavimento, sin haberle ocasionado ningún daño. Está muy bien conservado. Es blanco y negro, a excepción de cinco primorosas figuras de vivos colores. La del centro es una Medusa y las otras cuatro representan las estaciones del año.

Desde 1897 en que fué hallado el mosaico de Bruna no se había descubierto ningún otro.

Los condes de Finat, lesionados

TOLEDO, 9.—En el kilómetro 53 de la carretera de Madrid a Toledo, volcó, por haber estallado el neumático de la rueda trasera, el automóvil en que iban los condes de Finat. La condesa resultó con la fractura de un brazo y el conde con lesiones leves. Los condes fueron trasladados a Madrid.

Un cadáver en el mar

VALENCIA, 9.—Los marinos del "Alfonso XIII" vieron esta tarde que, junto al acorazado flotaba el cuerpo de un hombre e inmediatamente botaron un bote, comprobando que se trataba de un cadáver. Identificado resultó ser José Adrián, natural de Guipúzcoa. Se supone que se trata de un accidente casual.

—Al entierro del bombero Vicente Rodríguez, asesinado ayer, han asistido sus compañeros francos de servicio.

Parece comprobado que el agresor tiene perturbadas las facultades mentales.

Fábrica de aceites incendiada

VALENCIA, 9.—Esta tarde se declaró un incendio en la fábrica y refinería de aceites vegetales que don Francisco Sabater tiene en el próximo poblado de Benetucer. El fuego se inició en el departamento destinado a almacén de cocos y se propagó rápidamente, adquiriendo grandes proporciones.

Acudieron los bomberos de Valencia, que lograron contener el fuego. Se han perdido todas las existencias y gran parte de una nave.

—Se ha dictado sentencia en el sumario sobre asesinato cometido en el "bar" Triana el pasado año. El procesado, Mariano Hernández, ha sido condenado a doce años de prisión.

Un vuelco y un atropello de automóvil

VIGO, 8.—El automóvil 2.611, conducido por Antonio Estanella, volcó en Calzada de Teix. A consecuencia del accidente, Isidoro Franco y Manuel Fernández, que ocupaban el coche, sufrieron heridas graves.

—Otro automóvil atropelló en lugar conocido por Fervenza a Pedro García Alvarez, de veintiseis años, hiriéndole de gravedad.

—Procedente de Horta ha llegado el buque cablero inglés "Hamber", que está reparando varios cables trasatlánticos.

—Para continuar su recorrido de vigilancia por las rías gallegas ha zarpado esta mañana el cañonero "Dato".

Reparación de un cable alemán

VIGO, 9.—Procedente de Bremen entró en el puerto el vapor cablero alemán "Norderney", que viene a reparar el cable alemán tendido entre Vigo y Emde, cortado desde que empezó la guerra.

—A bordo del "Cap Ancona" ha pasado con dirección a su país el diplomático chileno don Pablo Ramírez.

En el mismo buque han embarcado el cónsul general de España en el Uruguay, don Enrique Somoza y su familia. Ambos diplomáticos fueron cumplimentados a bordo por varias personalidades de Vigo.

Niño muerto por una vaca

VIGO, 9.—En las cercanías de Freijero fué corneado por una vaca el niño de seis años Angel Iglesias Sotelo, que murió algunas horas después a consecuencia de una grave lesión en el cuello.

Visita de inspección

ZAMORA, 9.—Ha llegado a esta ciudad el director general de Carabineros, don Antonio Vallejos, que viene a realizar una inspección. Pasó revista a las fuerzas de esta plaza y luego salió para Alcañices con objeto de visitar los puestos de la frontera portuguesa. Mañana saldrá para Mondáriz.

—De las obras que se realizan para construir una iglesia en el arrabal de San Lázaro se desprendió esta mañana un tablón, que fué a dar en la cabeza al albañil Antonio Gallego, hiriéndole de gravedad. En la Casa de Socorro le dieron varios puntos de sutura.

Homenaje a la Vejez

ZARAGOZA, 9.—La Caja de Previsión Social de Aragón, de acuerdo con el Instituto Nacional, organiza un Homenaje a la Vejez, que se celebrará en Pau en los últimos días de agosto. Se concederán pensiones vitalicias y socorros en metálico a los ancianos emigrados españoles residentes en Pau. Las autoridades barcelonesas y la colonia española cooperan a la organización del Homenaje, que alcanzará también a los ancianos de toda la comarca.

Ampliación del Hospital Clínico

ZARAGOZA, 9.—El director general de Enseñanza Superior ha comunicado al rector de esta Universidad que se han concedido 47.000 pesetas para levantar un piso en el Hospital Clínico de la Facultad de Medicina. También se ha recibido en el rectorado una comunicación de la Junta de Relaciones Culturales dando cuenta de haberse concedido 8.000 pesetas para celebrar un curso de verano en Jaca.

ULTIMA HORA

La Prensa de provincias y la Constitución

Opinión de "Diario de Barcelona"

BARCELONA, 9.—Los periódicos de Barcelona continúan sin poner un comentario al proyecto de Constitución. Unicamente el "Diario de Barcelona" publica su editorial de hoy dedicado al proyecto, y dice: "¿Se nos permitirá declarar que ni por un momento nos ha entusiasmado la iniciativa? ¿Podremos añadir que la lectura del proyecto no ha logrado rectificar lo más mínimo nuestra inicial displicencia? Nunca se nos había ocurrido que este proyecto pudiera tener efecto. Pedíamos, sí, las contadas reformas más apremiantes, pero con mantenimiento y sobre la amplia base de la Constitución vigente, por la sencilla razón de entender que ésta continuaba siendo un cuerpo vivo, maltrecho tal vez en alguna de sus partes por los conculcadores de la ley, pero no herida de muerte y en diversas ocasiones recordamos las inalienables palabras pronunciadas a este propósito en el Senado por el señor Durán y Bas: "No tanto importa la reforma de la Constitución como cumplirla."

A Cánovas del Castillo—sigue diciendo—, autor de la de 1876, cábele la gloria de haberla infundido una tan potente vida, cual no existe en ninguna de las precedentes, tan numerosas en el transcurso del último siglo, ninguna de las cuales alcanzan ni remotamente la vitalidad de ésta, que lleva más de medio siglo de existencia, y todavía no ha caducado biológicamente, y que no ha caducado se comprueba con la lectura del anteproyecto presentado como una innovación, y que sustancialmente se atiene en sus puntos fundamentales a la misma que trata de suplantar. Las variantes son más bien objetivas, lo cual no significa que no deben ser estudiadas amplia y profundamente, sobre todo en lo que se roza con la iniciativa del poder real y en la sustitución del parlamento por una cámara única para que la práctica realidad no resulte en pugna con la buena intención del legislador. Estimamos, en resolución, que bien está la Constitución de 1876 si para desplazarla no se presenta un proyecto de mayor envergadura que el que tenemos a la vista."

EN ZARAGOZA

ZARAGOZA, 9.—Los periódicos de esta ciudad no han hecho todavía comentario alguno sobre el proyecto de Constitución.

EN SEVILLA

SEVILLA, 9.—Los periódicos de Sevilla no han hecho ningún comentario al proyecto de la nueva Constitución.

Una peregrinación árabe

TANGER, 9.—Ha regresado la peregrinación árabe a la tumba de Sidi Kassem, gobernador de Tánger, venerado por los musulmanes. La fiesta estuvo muy animada y amenizada por músicas y danzas rituales.

—La colonia inglesa ha celebrado una función en acción de gracias por el restablecimiento del rey Jorge.

FIGURAS DE ACTUALIDAD

El doctor Oliveira Salazar, ministro de Hacienda de Portugal, la figura más destacada de la crisis portuguesa que ha sido resuelta

El doctor Oliveira Salazar es un gran prestigio de la nación hermana. Tiene treinta y seis años y es profesor de Economía en la ilustre Universidad de Coimbra desde hace más de diez años, en los que ha sabido ganarse la estimación general. En abril de 1928 fué designado para la cartera de Hacienda y, al frente de ella ha realizado una laudable labor, reconstruyendo la economía del país. No podía menos, en atención a sus relevantes cualidades, de ser nuevamente désignado para el actual Gabinete este hombre, de recta conciencia, de moralidad intachable y de tan profundos conocimientos técnicos. El doctor Oliveira Salazar pertenece al partido del centro católico.

LA MUERTE DE DON PABLO CASADO

Ayer fué interrogado "Ricardito" durante más de tres horas

Un mutismo absoluto respecto de las personas que se cree le ayudaron a cometer el crimen

BARCELONA, 9.—Desde las cinco de la tarde hasta después de las ocho han durado las actuaciones del Juzgado en la cárcel para interrogar a Ricardo Fernández Sánchez, que se encontraba profundamente afectado. Asistió al interrogatorio el abogado de la parte querellante, señor Hernández Gras.

Parece que se le han hecho ver al Ricardo sus contradicciones, y al no poder elucidarlas decía que le dolía la cabeza y no podía contestar, y que no se acordaba de nada, que todo lo que ocurrió fué tal y como lo tiene declarado. A pesar de ello el juez insistió, pero el criminal se encerró en que no podía precisar detalles. Esto ha dado motivo a que la diligencia haya sido muy laboriosa.

Repetidas veces pidió Ricardo Fernández que no le volviesen a llevar a la casa de la calle de Orteu, e insistió en que sacó el cadáver de Pablo Casado, el lunes cuando las obreras no estaban en la fábrica. El juez le dió cuenta de una porción de detalles que a él le sorprendieron mucho, pues creía que eran desconocidos. Cuando el magistrado le recordó que dejó las llaves a la portera para ir a empeñar una máquina de escribir en la calle de Salmerón, se quedó tan asombrado que consideró inútil seguir negando. Asimismo guardó silencio cuando le dijeron que había ido a casa de un notario a recoger unos documentos cuando ya era cadáver Pablo Casado, pero negó que en la casa existiese un mantón de Manila, joyas y dinero. Estaba especialmente afectado al convencerse de que muchas de sus fantasías no eran creídas. No ha precisado las otras personas que se cree estuvieron presentes en el momento del hecho y cuando le hablaron de una mujer apodada "la Chata", el criminal levantó la cabeza, abatido por completo.

Cuando el juez le dijo que le iba a hacer la última pregunta se mostró contento, e igualmente adquirió mayor tranquilidad cuando el magistrado le indicó que por ahora no sería llevado a la casa del crimen.

La diligencia de hoy ha sido interesantísima. En estas tres horas de interrogatorio se ha visto acosado y no ha podido usar de las evasivas. Ha adquirido el convencimiento de que sus fantasías no han sido creídas y de que el Juzgado conoce detalles que él creía imposible saber. No supo explicar el traje que vestía Casado el día del crimen y cuando se le dijo que la mancha de sangre se había encontrado en medio del colchón y no en un lado, como parecía lógico después de prestar su declaración, no supo qué decir. Parece que ha adquirido una mayor conciencia de su crimen y lo demuestra claro al no querer que le lleven a la casa del crimen. Sin embargo, en el asunto quedan nebulosas de importancia y se hace difícil su aclaración, pues el Ricardo se ha encerrado en un mutismo por no querer declarar las personas que le ayudaron en el crimen.

* * *

BARCELONA, 9.—El procesado Ricardo ha presentado un escrito al juez, señor Cañete, en que dice nombra abogados defensores a don Felipe Solá y a don Carlos del Castillo.

LA "GACETA"

SUMARIO DEL DIA 10

Instrucción pública.—R. D. aprobando el proyecto reformado para la construcción y terminación de la Escuela Superior de Veterinaria de Córdoba; el proyecto redactado para construir en Berlanga de Duero (Soria) dos escuelas graduadas; ídem en Valmojado (Toledo) dos escuelas graduadas; en Ulldecona (Tarragona), dos escuelas graduadas.

Presidencia.—R. O. destinando a prestar sus servicios a la Biblioteca Popular de Valladolid a los porteros que se indican.

Justicia y Culto.—R. O. creando en el pueblo de Rebollar (Cáceres) un Juzgado municipal; aprobando el proyecto de construcción de la prisión de Torrijos; declarando a don Luis de Luna y Ferré en situación de excedencia voluntaria; promoviendo a la categoría de abogado fiscal de término a don Antonio Grinda y Saavedra; nombrando abogado fiscal de la Audiencia de Badajoz a don Antonio Real Suárez; disponiendo que en los días desde la fecha hasta el 15 de septiembre, que no pueda asistir al despacho el ministro de este departamento, se encargue del mismo el director general a quien corresponda, de los que se encuentren en la Corte.

Ejército.—R. O. aprobando la comisión del servicio desempeñada por el comandante de Artillería don Carlos Martínez de Campos y Serrano, conde de Llovera; disponiendo que el teniente coronel de Estado Mayor don Antonio Torres Marvá asista a los ejercicios que se verificarán en las cercanías de Salisbury Plain (Inglaterra), en los días 9 al 20 de septiembre próximo; que el capitán de Caballería don Domingo Castresana Montero y el comandante de Artillería don Jesús Badillo Pérez asistan a los cursos que se indican; confiriendo una comisión del servicio para Italia, Francia e Inglaterra a los jefes y oficiales que se mencionan.

Marina.—R. O. asignando el sueldo de 8.000 pesetas al profesor numerario de la Escuela Oficial de Náutica de Barcelona don Ricardo Sanz Castaños.

Hacienda.—R. O. dictando las normas que se indican relativas al cobro de la contribución sobre las utilidades de la riqueza mobiliaria, correspondiente a los administradores de Loterías; señalando el recargo que han de satisfacer en la segunda decena de julio las liquidaciones de derechos de Arancel que se hagan efectivas en moneda de plata o billetes; habilitando en la forma que se indica el punto denominado "Caño de la Higuera" (Huelva).

Gobernación.—R. O. concediendo un mes de licencia por enfermo al portero tercero Diego Martínez Lerma; convocando a concurso para proveer las plazas de químicos, vacantes en los Institutos provinciales de Higiene que se indican; declarando en situación de supernumerario al oficial de Telégrafos don Luis Rojo y Ortiz de Lanzagorta; concediendo tres meses de licencia para asuntos propios al auxiliar de Oficinas de Telégrafos don Luis García Rodríguez y González Llorente.

Instrucción pública.—R. O. anunciando a concurso la plaza de profesor de lengua francesa, vacante en el Instituto de Baeza; ídem la cátedra de Geografías e Historias, vacante en el Instituto de Soria.

Fomento.—R. O. disponiendo que el ingeniero jefe de segunda clase del Cuerpo de Caminos, Canales y Puertos, don José Herbella Zobel, asista, como delegado de este ministerio, a la reunión que se indica.

Economía Nacional.—R. O. disponiendo que los alumnos matriculados en las Escuelas de Ingenieros Industriales podrán obtener su título profesional sin necesidad de aprobar el curso extraordinario que les fué impuesto como sanción por los pasados sucesos.

Acaba de publicarse

"A la rueda, rueda..."

Cancionero de José María Pemán.

GRAN EXITO DE LIBRERIA

NOTAS POLITICAS

Una película sobre las Exposiciones

A última hora de la tarde se proyectó en el ministerio del Ejército una película de las inauguraciones de las Exposiciones de Barcelona y Sevilla. Asistieron el marqués de Estella, los ministros del Ejército, Marina e Instrucción, el secretario de Estado, señor Palacios, y el jefe del Gabinete diplomático, señor Ramírez Montesinos, acompañados de sus familias.

Petición de los olivareros

Una Comisión de olivareros, presidida por el asambleísta señor Solís, ha visitado al ministro de Economía para hablarle del momento difícil que atraviesa la industria olivarera por la paralización del mercado.

Piden la prohibición de importar aceite extranjero y que para el ya importado se cumpla la real orden de 17 de febrero de 1927; tarifas especiales para favorecer la exportación y poner en condiciones de igualdad la producción del interior con la del litoral; creación de una Comisión mixta del aceite que inspeccione los almacenes en los que se haya hecho uso del derecho de importar aceite puro de oliva, y que la Comisión dictamine sobre si se cumple la citada real orden; impedir campañas perjudiciales y tendenciosas en la Prensa; comunicar al Gobierno que las contribuciones y formalidades oficinescas a que está sometida la exportación la perjudica y entorpece, con perjuicio de la economía nacional y de los obreros empleados en la industria.

El ministro prometió estudiar el problema y procurar datos exactos sobre existencias de aceite. Estudiará la posible intervención del Crédito Agrícola. Ofreció adoptar medidas para mejorar la situación de momento y proteger a la importante industria olivarera.

Instrucción pública

El señor Callejo despachó ayer mañana con el presidente.

Después recibió, entre otras visitas, la de una Comisión de Peñaranda de Bracamonte, que se interesa por un Instituto. Otro visitante fué el gobernador de Toledo, señor Almagro.

Visitas en Economía

El presidente de la Asamblea visitó ayer mañana al ministro de Economía, con el que celebró una extensa conferencia. También visitó al conde de los Andes el señor Schotz, quien, después, pasó también a conferenciar con el director de Agricultura.

Martínez Anido a Madrid

BARCELONA, 9.—A mediodía, el ministro de la Gobernación, general Martínez Anido, estuvo en la Jefatura Superior de Policía. En el expreso de esta noche regresó a Madrid, acompañado del jefe superior de Policía de Barcelona.

También va en el mismo tren el ministro de Fomento.

El ministro de Fomento en Montserrat

BARCELONA, 9. — Invitados por la Diputación provincial, los asambleistas de la Confederación Hidrográfica del Pirineo, el ministro de Fomento y los capitanes Jiménez e Iglesias se trasladaron hoy a la montaña de Montserrat, donde, acompañados por el presidente de la Diputación y otras personalidades, recorrieron el Monasterio. Fueron recibidos en éste por el abad mitrado, al que expresaron su alegría por volverle a ver los capitanes Jiménez e Iglesias, quienes le saludaron en Chile, durante el vuelo del "Jesús del Gran Poder". Se cantó una Salve en la iglesia del Monasterio. Luego fueron invitados con un banquete. Hicieron un viaje en el funicular de San Jerónimo y a las nueve de la noche regresaron a Barcelona.

—Esta mañana el ministro de Fomento, acompañado del delegado, señor Vázquez Lasarte, visitó la nueva Delegación de Hacienda, a la que dedicó grandes elogios. También visitó las oficinas de la Confederación del Pirineo y la división hidráulica.

Calvo Sotelo regresa a Madrid

GRANADA, 9.—A las diez de la mañana el ministro de Hacienda visitó la fábrica de pólvoras y explosivos de Fargue, recorriendo todas las dependencias. Luego estuvo en el pintoresco barrio de Albaicín, donde admiró bellísimos panoramas que se divisan desde los puntos más altos de la barriada. Después marchó a la Abadía del Sacromonte y visitó allí la histórica cueva. Seguidamente se trasladó a las Escuelas del Ave María. Elogió la magnífica obra fundada por el padre Manjón, y que mantienen sus sucesores. A las dos de la tarde visitó el palacio municipal, siendo recibido por la Corporación. El alcalde le explicó los proyectos del Municipio, entre ellos, la construcción de viviendas económicas, y la del grupo escolar Primo de Rivera; admiró en la Casa Consistorial el estandarte real de la ciudad, de tiempo de los Reyes Católicos, que es el mismo que se tremola el 2 de enero, fecha de la conmemoración de la reconquista de Granada, y el escudo de la ciudad bordado por la reina Isabel. Después visitó la Delegación de Hacienda, donde los funcionarios le dispensaron una cariñosa acogida.

Durante la visita del señor Calvo Sotelo a las Escuelas del Avemaría, una niña le dirigió una sentida salutación, y otra, con atavíos de gitana, le dijo la buenaventura. El ministro besó a las dos niñas y regaló 25 pesetas a cada una. Además entregó 250 pesetas como donativo para las Escuelas.

En el álbum de las mismas escribió las siguientes palabras:

"Con el corazón henchido de la más profunda e imborrable emoción ante esta grandiosa obra de la caridad cristiana, en que los ciudadanos de mañana aprenden a creer en Dios, amar a la Patria y respetar a los Reyes, rindo, conmovido, mi humilde homenaje."

Por la tarde visitó también el señor Calvo Sotelo el Hospicio, el Monasterio de la Cartuja, el Instituto de Higiene, el Hospital de San Juan de Dios, la Universidad, los jardines del Generalife y la finca "Los Mátires".

Después de descansar brevemente en el hotel donde se hospeda, a las nueve de la noche marchó a la estación para regresar a Madrid. Fué despedido por el Cardenal, autoridades y numeroso público. En el andén, el ministro reiteró al alcalde, señor Sánchez Puerta, en nombre del Gobierno, su felicitación por la admirable obra desarrollada por el Ayuntamiento.

A las tres de la tarde fué obsequiado por la Diputación con un banquete. El señor Calvo Sotelo se marchaba encantado de las bellezas naturales de Granada y de las atenciones que ha recibido, declarando que Granada, que no conocía es ciudad única en el mundo.

AYER LLEGARON A SEVILLA LOS COMPAÑEROS DEL AVIADOR COUDOURET

Suponen que el accidente fué motivado por el descenso de una bomba del depósito de gasolina

Los señores Cruz y Durban hablaron con el padre y la hermana del capitán francés

SEVILLA, 9.—Esta tarde en un trimotor "Juncker", llegaron sin previo aviso, don Celestino Cruz y don Francisco Durbán, que acompañaban al capitán francés Codouret en el viaje que costó la vida a dicho aviador. Han manifestado que al despegar de Tablada el aparato "France" tuvo necesidad de elevarse a más de 2.000 y a más de 4.000 cuando pasaron por Madrid. Así continuaron hasta que Couduret creyó que habían atravesado el macizo pirenaico. El piloto francés creía que llevaban volando una hora por territorio francés y trató de descender; pero a causa de las nubes no fué posible divisar nada.

Entonces se notó que el aparato estaba mojado a consecuencia de la lluvia iniciada en aquellas regiones. Por un hueco entre las nubes lograron ver el río Garona. Coudouret pidió entonces que le dieran algún alimento, y sus compañeros le facilitaron unos plátanos y un vaso de café. El aparato descendió 500 metros y poco después se paró el motor inesperadamente, sin que, a ciencia cierta, puedan afirmar la causa, aunque suponen sobrevino a consecuencia del descenso de la bomba derecha del depósito de gasolina.

Coudouret trató de tomar tierra; pero le fué imposible hacerlo por las malas condiciones del terreno. En este momento uno de los tripulantes, don Celestino Cruz, se dió cuenta de que la catástrofe era inevitable, y, en efecto, a los pocos momentos caía el aparato violentamente a tierra y sus tres tripulantes eran lanzados a gran distancia.

El monoplano "France" quedó destrozado. Coudouret fué recogido a más de 50 metros de distancia, y sobre su cuerpo tenía la correa que sirve de sujeción a la almohadilla del paracaídas. Los señores Cruz y Durban cayeron a unos diez metros del avión. El primero pudo conservar la serenidad, y al darse cuenta de la caída se colocó en la cabeza una gabardina para atenuar el golpe.

Los vecinos de la región de Anguiema, al enterarse del accidente, acudieron a prestar los primeros auxilios y condujeron a los heridos al hospital, donde se les atendió solícitamente.

Añaden los señores Durban y Cruz que tuvieron ocasión de saludar al padre y a la hermana de Coudouret, a quienes hicieron un relato del vuelo y del accidente. El lunes tomaron el tren en Angulema, a las cuatro menos cuarto, y esta mañana, en Madrid, el avión que les ha traído a Sevilla.

Los del "Dornier" a Madrid y Pamplona

SEVILLA, 9.—Han marchado en avión a Madrid los aviadores Franco y Ruiz de Alda. Gallarza emprendió en tren el mismo viaje. Todos ellos continuarán mañana a Pamplona para asistir a la inauguración del monumento al general Sanjurjo.

Una señorita de Buenos Aires, que oculta su nombre, ha enviado a la Hermandad de Nuestra Señora de Loreto un cheque de cien pesetas para que se invierta en una misa solemne ante la imagen de Nuestra Señora de Loreto, Patrona de la Aviación, en acción de gracias por el salvamento de los aviadores.

Salve en acción de gracias

ZARAGOZA, 9.—Esta tarde se ha celebrado en el Pilar una Salve en acción de gracias por el salvamento de los aviadores. Asistieron el Arzobispo, capitán general, gobernador civil y demás autoridades, así como el Ayuntamiento en corporación. También concurrieron el general Franco y numeroso público.

Después de la Salve el Arzobispo dió la bendición al pueblo y se cantó el himno de la Virgen.

CONFERENCIA EN HUNGRIA SOBRE ESPAÑA

"EL PROTECTORADO DE ESPAÑA EN MARRUECOS"

BUDAPEST, 8.—El profesor húngaro Z. Pazmány Zoltán, catedrático de Derecho Romano en la Universidad de Pécs y doctor en Jurisprudencia y Filosofía, ha pronunciado ante la Asociación científica de la Universidad de Pécs, una notabilísima conferencia acerca del protectorado de España en Marruecos.

La disertación duró más de una hora. En ella expuso, con palabras de gran cariño para España, los antecedentes diplomáticos, históricos y estratégicos, las campañas de Prensa y debates parlamentarios sobre aquella cuestión. Tuvo vivos elogios para el general Primo de Rivera, de quien dijo que su victoria, al frente del Ejército español, sobre Abd-el-Krim, salvó a Europa de una nueva invasión bolchevista y panislámica.

Esta victoria, las estipulaciones internacionales y la obra pacificadora que España ha llevado a su zona de Marruecos, son la más rotunda refutación de algunas críticas formuladas en el extranjero, con las cuales se ha querido menospreciar malignamente los méritos de la raza hispana, de glorioso pasado respecto a la colonización, a la propagación de la cultura y al talento político, y que supo hermanar a un espíritu heroicamente guerrero un generoso afán de conciliación. Subrayó el hecho de que los españoles, que durante varios siglos lucharon en su propia solar contra los árabes, han llevado ahora la lucha al Nórte de Africa, donde se apresuran a hacer revivir la antigua civilización cristiana.

Expuso, en elogiosa síntesis, las afinidades de carácter y de simpatía entre Hungría y España, e hizo votos por que esta corriente de mutuo acercamiento tan felizmente impulsada en Budapest por un numeroso grupo de amigos de España y por el ministro español, vizconde de Gracia Real, se incremente de día en día.

El orador, cuya notable disertación fué seguida con creciente interés, fué calurosamente aplaudido.

Concurso de "tennis" entre las selecciones de Oviedo y Gijón

Cardona ganó la novena etapa de la Vuelta a Francia. Probables corredores para el campeonato del mundo en Zurich. El "match" Sammy Mandell-Canzoneri. Ultimas pruebas del concurso hípico de Barcelona.

Lawn tennis

"Match" Gijón-Oviedo

GIJON, 9.—Los mejores jugadores de Gijón jugarán próximamente varios partidos contra la selección de Oviedo, para inaugurar los nuevos "courts" del Gijón Lawn Tennis Club, enclavados en Bivio.

Se celebrarán cinco partidos principales. Dos individuales, uno para caballeros y otro para señoras; dos partidos dobles, también para caballeros y señoras, y un partido mixto.

Ciclismo

Nnovena etapa de la Vuelta a Francia

LUCHON, 9.—Novena etapa de la Vuelta a Francia. Bayona-Luchón; 365 kilómetros.

1. Cardona; 16 h. 31 m. 57 s.
2. Fontán; igual tiempo.
3. De Waele; 16 h. 40 m. 3 s.
4. Frantz; 16 h. 43 m. 5 s.
5. Berenger; igual tiempo.
6. Pancera; igual tiempo.
7. Demuysere; 16 h. 48 m. 30 s.

Clasificación general

PARIS, 9.—Clasificación general de la vuelta ciclista a Francia después de la novena etapa: Primero, Víctor Fontán, con 67 h. 40 m. 8 s.; segundo, Mauricio de Waele, 67 h. 50 m. 5 s.; tercero, Frantz, 67 h. 51 m. 15 s.; cuarto, Demuysere, 68 h. 3 s.; quinto, Joe Planzera, 68 h. 28 s.; sexto, S. Cardona, 68 h. 3 m. 5 s.; séptimo, Dossche, 68 h. 6 m. 42 s.

Ante el campeonato del mundo

Para el próximo campeonato mundial que se celebrará en Zurich, participarán los países y corredores que se indican a continuación:

Austria.—Dusika, Schaffer, Aue y Petlz.

BNlgica.—Como "amateur" actuará Van Massenhove. Para las pruebas de medio fondo, Linart; para velocidad, Degraeve, y para las pruebas en carretera, G. Ronsse.

Dinamarca.—Falk Hansen, Meyer Andersen y Gervin. En carretera, Hansen.

Francia.—Como "amateur" Brossy; para velocidad, Michard y Faucheux; en medio fondo, Paillard; y para carretera, Jean Bidot y Marcel Bidot.

Hungría.—Szucs, Gyorffy, Mazak y Eigner.

Inglaterra.—Southal, Wils y Cozens.

Italia.—Binda, Piemontesi y Negrini representarán a este país en las pruebas en carretera; como "amateur" actuará Severgnini; en velocidad, Linari, y en medio fondo, Manera y Torricelli.

Luxemburgo.—Nicolás Frantz.

Noruega.—Evensen.

Polonia.—Smazota.

Suiza.—"Amateurs": oMor y Dinkelkamp. En velocidad, Kaufmann y Richi; en medio fondo, P. Suter y Lauppi; en carretera, Henri Suter.

La carrera de la C. D Fernández

El Club Deportivo Fernández celebró una interesante carrera en la que participaron varios de los primeros corredores de la región.

La clasificación de la prueba se establecerá como sigue:

1, MANUEL LOPEZ. Tiempo: tres horas 43 minutos.
2, Angel Mateos; 3 h. 43 m. 2 s.
3, Francisco Mola; 3 h. 44 m.
4, Luis Groscordon; 3 h. 46 m.
5, Antonio Grande; 3 h. 46 m. 1 s.
6, Carlos López de la Torre; 3 h. 47 m.
7, Manuel del Prado Aguilar; 3 h. 47 minutos 0 s. 3/5.
8, Isidoro Fuentes Heredia; 3 h. 47 minutos 50 s.
9, Jesús Alvarez Pacheco; 3 h. 57 m.
10, Cecilio Prados; 3 h. 54 m.

Una de las notas salientes del recorrido fué la retirada de Telmo García.

Una prueba a la americana en Reus

REUS, 9.—Próximamente se celebrará en esta población una interesante carrera de tres horas a la americana, en la que participarán varios especialistas.

Se han inscrito las siguientes parejas:
Español-Senón.
Sans-Cañardó.
Zener-Isern.
Borrás Albiñana II.
Torres-Albiñana I.
Bachero-Gómez.

Pugilato

El combate Mandell-Canzoner

CHICAGO, 9.—La Comisión de la Asociación Nacional de Boxeo ha sancionado el proyectado combate entre el campeón mundial de la categoría de pesos ligeros, Sammy Mandell, y Tommy Canzoner, combate en el que se disputarán el título de campeón de dicha categoría y que se ha de celebrar en esta ciudad el día 2 del próximo mes de agosto.

El campeón Mandell había sido puesto en la lista negra de la Asociación Nacional por negarse a enfrentarse con frecuencia con boxeadores que le retaban para disputarse el título de campeón.

El manager de Sammy Mandell, Kane, ha prometido que en lo sucesivo su representado mostrará mayor actividad. **Associated Press.**

Una invitación a los púgiles italianos

MILAN, 9.—La Federación Española de Boxeo ha invitado, por mediación de la Federación Italiana, a los mejores boxeadores "amateurs" de Italia para participar en un interesante concurso entre los representantes de cuatro países.

* * *

N. B.—Además de España e Italia, los otros dos países parece que serán Francia y Bélgica.

¿Se celebrará el combate Schmelling-Phil Scott?

NUEVA YORK, 9.—Se duda actualmente acerca de la celebración del combate Schmelling-Phil Scott, concertado a raíz del triunfo del primero sobre Paulino Uzcudun. Parece que el alemán pone ciertas dificultades.

Ignacio Ara quiere la revancha con White

HABANA, 9.—Se encuentra en esta capital el boxeador español Ignacio Ara en espera de la llegada del púgil mejicano Tommy White, con el cual trata de concertar un nuevo combate que le permita obtener el desquite.

El aragonés ha manifestado que esta vez vencerá por "k. o." al mejicano.—**Associated Press.**

Schmelling, suspendido

NUEVA YORK, 9.—La Comisión Atlética del Estado de Nueva York ha suspendido al boxeador alemán Max Schmelling hasta tanto que éste cumpla el contrato concertado para luchar con el púgil inglés Phil Scott.—**Associated Press.**

Concurso hípico

La última jornada de Barcelona

Se han celebrado las últimas pruebas del concurso hípico internacional, organizado por el Real Polo Jockey Club. Tres fueron las pruebas: la de Despedida, en la que se inscribieron 30 caballos; la copa del Ayuntamiento y la prueba de Potencia.

En la copa del Ayuntamiento se registró la siguiente clasificación:

1, WISKY, montado por el señor Mena e Silva.
2, "Basquaise", montado por el señor Beltrao.
3, "Acalorado" (señor Serrano).

Se concedieron lazos a estos caballos:

"Paleaje" (señor Abellán).
"Royal" (señor Somalo).
"Callar" (señor Muñiz).
"Fressia" (señor Silva).

En Potencia se matricularon ocho caballos. He aquí el resultado:

1, REVISTADA, montado por don Julio García Fernández.
2, "Fressia" (señor Silva).
3, "Negresco" (señor Talavera).
4, "Chile" (señor Silva).

Carreras de caballos

El Premio del Presidente de la República

El Premio del Presidente de la República, una de las pruebas más importantes del calendario francés, arrojó la siguiente clasificación:

1, BUBBLES, del barón Eduardo de Rotschild.
2, "Va Tout"; 3, "Pinceau" y 4, "Kantar".

Recorrido: 2.500 metros. Tiempo: 2 m. 41 s.

Tiro

Autorización a los militares

Se ha autorizado la celebración de un concurso de tiro en Barcelona, con carácter internacional, para los días 18 de septiembre al 7 del próximo mes de octubre.

Al propio tiempo se autorizó para que puedan asistir a él a los jefes, oficiales, clases e individuos de tropa del Ejército que lo deseen.

Automovilismo

El Gran Premio de las Veinticuatro Horas de Bélgica

La gran carrera de las Veinticuatro Horas de Bélgica terminó con la siguiente clasificación:

Categoría de más de cinco litros

Recorrieron mayor distancia Franctle y Van Pargs, pero se presentó una reclamación contra ellos.

Categoría de tres a cinco litros

1, STOFFEL-ROSIGNOL. Recorrido: 2.188 kilómetros 600 metros.
2, Devere-Mangin, y 3, Homel-Delvoux.

Categoría de dos a tres litros

1, GOURION-SPAELENS. Recorrido: 2.255 kilómetros 540 metros.
2, Thelusson-George.

Categoría de 1,500 a dos litros

1, R. BENOIST-MARINON. Recorrido: 2.433 kilómetros 260 metros.
2, Rigal-Zehende.

Categoría de 1.000 a 1.500 c. c.

1, EYSTON-IVANOWSKY. Recorrido: 2.407 kilómetros 500 metros.
2, Garalp-de Marne.
3, Errard-Van Staffel.

Categoría de 750 a 1.500 c. c.

1, DURAY-LALY. Recorrido: 1.921 kilómetros 200 metros.

Atletismo

Concursos de la S. Atlética

Como casi todas las semanas, la Sociedad Atlética celebró últimamente varios concursos interesantes. He aquí los resultados detallados:

100 metros

Segunda categoría: 1, SASTRE, en 12 s. y 3/5.

Tercera categoría: 1, ITURRIAGA, en 12 s. y 4/5; 2, Orcajada; 3, Marsá.

Neófitos: 1, MENDIZABAL, en 13 s.; 2, Bello (Lorenzo); 3, Díez; 4, Peláez. Retirados: Luis Bello y Aizpuru.

Salto de longitud

Primera categoría: 1, CIFUENTES, 5,83 metros.

Segunda categoría: 1, SASTRE, 5,86 metros; 2, Orcajada, 5,62 metros.

Tercera categoría: 1, MARSA, 5,51 metros; 2, Lorenzo Bello, 5,27 metros; 3, F. Bello, 4,92; 4, L. Bello, 4,71.

Neófitos: 1, PELAEZ, 4,95 metros; 2, Díez, 4,70 metros; 3, Aizpuru.

Salto de altura

Segunda categoría: 1, ITURRIAGA, 1,50 metros; 2, Orcajada, 1,40 metros.

Tercera categoría: 1, MARSA, 1,50 metros; 2, Sastre, Rokiski y Cifuentes, empatados.

Neófitos: 1, LUIS BELLO, 1,40 metros; 2, Peláez y Lorenzo Bello, empatados a 1,37 metros.

Lanzamiento del peso

Tercera categoría: 1, MARSA, 7,88 metros; 2, Sastre, 3, Galindo; 4, Orcajada; 5, Iturriaga.

Neófitos: 1, LORENZO BELLO, 7,22 metros; 2, F. Bello; 3, Peláez; 4, Aizpuru; 5, Díez.

Lanzamiento del disco

Tercera categoría: 1, ROKISKI, 24,20 metros; 2, Marsá, 22 metros; 3, Sastre; 4, Cifuentes; 5, Orcajada.

Neófitos: 1, LORENZO BELLO, 21,15 metros; 2, Peláez; 3, F. Bello; 4, Díez.

La corrida de prueba en Pamplona

PAMPLONA, 9.—Se ha celebrado esta tarde la tradicional corrida de prueba con ganado navarro de Alaiza para Chicuelo, Valencia, II, Márquez, Algabeño, Posada y Félix Rodríguez.

Chicuelo toreó regular de capa a su primero, pero lo mató de un golletazo infame, que le valió una bronca. Valencia II se limitó a realizar una faena sobria para matar regularmente. Marcó muy bien con la capa y en quites, hizo una gran faena para media estocada y una caída.

Algabeño, bien de capa, clavó dos pares muy buenos. Después de una faena breve, al matar estuvo desgraciado y se apuntó cuatro pinchazos, un metisaca, una atravesada y tres intentos de descabello. Escuchó un aviso.

Posada hizo una faena de novillero y estuvo también muy mal con el estoque; tanto, que oyó un aviso. Félix Rodríguez estuvo superior con la capa y con la muleta, muy apretado e inteligente. Mató de media estocada.

El ganado, pequeño y sin poder, fué protestado por el público.

EPILEPSIA
O ACCIDENTES NERVIOSOS
Curación radical con las pastillas
ANTIEPILEPTICAS
DE OCHOA
Pidan prospectos Corredera Baja, 15, MADRID.

Balneario de Carlos III
TRILLO TEMPORADA: 1 julio a 15 septiembre
Aguas excelentes, nervios, reúma, escrófula, piel. Deliciosa estación de verano. Gran parque. Clima de montaña. Pensión completa, desde 12,50. Habitaciones y chalet por temporada. Viaje directo desde Madrid, tres horas. Informes y folletos: Hotel Leones, CARMEN, 30. MADRID

Las PERLAS "NAKRA"
poseen las mismas cualidades que las finas por su belleza, oriente y duración
Venta exclusiva:
34, Carrera San Jerónimo, 34.

IÑIGO Muebles. Todas clases, baratísimos Costanilla Angeles, 15

Nuestros suscriptores de Madrid deben recibir EL DEBATE en su domicilio antes de las nueve y cuarto de la mañana. Cualquier deficiencia en el servicio será corregida inmediatamente avisando a nuestro departamento de Circulación. Teléfonos 71500 y 71509

Exámenes en la Academia General Militar

ZARAGOZA, 9.—Han aprobado el cuarto ejercicio en la Academia General, en tanda extraordinaria, don Manuel Nadal Romero, don Miguel Medina Lafuente y don José Cesáreo Pérez.

El cuarto ejercicio práctico lo aprobaron Manuel Nadal Romero y Manuel Medina Lafuente.

OPOSICIONES Y CONCURSOS

Auxiliares de Contabilidad del Estado. Segundo ejercicio.—Han sido aprobados los siguientes: Números 290, don Ceferino Villaseñor, 21 puntos; 292, don Pedro Molina, 22,5; 300, doña Dolores Sabater, 21; 306, doña María Natividad Esteban, 34, y 309, doña Engracia Hernán, 25,6.

Han aprobado hasta ahora el segundo ejercicio 51 opositores.

Cuerpo diplomático.—Segundo ejercicio.—Ayer tarde fueron examinados dos opositores, con la siguiente calificación:

Número 13, don Enrique Bejarano Fraile, con 2,88, y el 14, don Rafael Suárez Rivas Morales, con 5,793.

Hoy están llamados, a las cuatro de la tarde, del 15 al 32.

Con los dos de ayer han actuado hasta ahora en el segundo ejercicio, 16 opositores.

SAN SEBASTIAN

La Gran Semana Vasca

La temporada veraniega de fiestas organizadas por el Centro de Atracción y Turismo puede decirse que comienza con la Gran Semana Vasca, expresiva manifestación de las diversas características de la raza vasca con sus juegos, danzas, deportes, arte, etcétera, típicos y genuinos.

Esta gran semana empieza el próximo día 13 y termina el 21. El primer día se inaugura en el Casino la Exposición de estampas, grabados y "fotos" de indumentaria del país vasco, bellísima y evocadora exhibición de uno de los aspectos más firmemente definidos del pueblo euskeldun: su indumentaria.

En los demás días habrá actos tan simpáticos como la recepción del notabilísimo Cuerpo de bailes "English dance folk Society", que con su visita a San Sebastián responde gentilmente a la que el año pasado le hicieron los bailarines y chistularis vascos a Londres. Charlas y conferencias sobre indumentaria vasca, por personas especializadas en este sugestivo tema. Representaciones del ya triunfante cuadro vasco "Saski-Naski". Romería vasca en Zubieta. Conciertos del Orfeón Vasco. Partidos de pelota. Campeonato de aizkolaris. Asamblea de chistularis. Desfiles, aurresku, etcétera. Todo un programa vario, ameno e interesantísimo, del más puro sabor vasco.

Sucesivamente nos iremos ocupando de esta semana vasca, que ha de concentrar, no sólo la atención devota y emocionada de los hijos del país, sino la curiosidad de veraneantes y forasteros. Manifestaciones de carácter regional y de un tipismo tan recio, honran a los pueblos que las organizan, rindiendo culto a las costumbres, arte y usos de la raza.

¿Se pueden prevenir los ataques de reuma, gota y apoplejía?

Son ya legión los médicos eminentes que lo aseguran, pero a condición—en los individuos que presentan estas características—de someterse a un régimen alimenticio apropiado y purifiquen la sangre en diferentes períodos del año con el moderno y sin igual eliminador de los tóxicos úricos llamado Uromil.

En los casos más rebeldes de artritismo, reuma, gota, mal de piedra, etcétera, cuando todos los remedios han fracasado, el Uromil obra milagros. La siguiente opinión medical es una prueba del crédito de que goza entre los grandes clínicos:

"He ensayado el notable preparado Uromil en varios de mis enfermos, y en todos he obtenido resultados sorprendentes, especialmente tratándose de manifestaciones de carácter reumático y gotoso. Por la rapidez de su acción y tolerancia, aun en los estómagos más delicados, considero el Uromil el mejor antiúrico de la farmacopea moderna, pues ningún otro me dió jamás resultados tan prontos y decisivos.

Lo recomiendo constantemente como tratamiento preventivo a los que van sujetos a la Uricemia, y, sobre todo, a quienes tienen marcada tendencia a la apoplejía."

Doctor José Puigcarbó
Ex director de la Clínica Hidroterápica de Barcelona.

Nombre siempre EL DEBATE al dirigirse a sus anunciantes

El signo seguro de la legitimidad de las tabletas de
Aspirina
es el embalaje original con la faja encarnada y la cruz
Bayer
Rechace Vd. en interés propio, los substitutos o las tabletas sueltas.

Robo en el hotel de Benlliure

Dos vecinas riñen un poquito. Con parroquianos así, la ruina.

En Abascal, 53, hotel, domicilio de don Mariano Benlliure, entraron ladrones por un balcón del piso bajo, que quedó abierto, y se llevaron un juego de café, otro de té, ambos de plata, y varios paños de mesa.

El valor de lo sustraído se calcula en 500 pesetas.

Ciclista lesionado en un choque

En el kilómetro 23 de la carretera de Extremadura chocó el ciclista José Rubio Naranjo, de treinta y tres años, domiciliado en Carabanchel, con el carro que guiaba Arturo Gallego Arribas, de veinticuatro, vecino de Navalcarnero.

El ciclista salió despedido de la máquina y resultó con lesiones de pronóstico reservado. En el mismo carro fué llevado al hospital del cercano pueblo de Móstoles.

Un hombre muerto

A las cinco y media de la madrugada última se arrojó por la parte central de Viaducto un hombre como de veinticinco años. Trasladado a la Casa de Socorro de la Latina, ingresó ya cadáver.

En las ropas no se le encontró documento alguno que sirviera para la identificación.

Destrozado por un tren

La comisaría de la estación del Norte comunicó a la Dirección de Seguridad que el tren 12, procedente de Santander y Asturias, arrolló en el kilómetro 88, entre Medina del Campo y Pozal de Gallinas a una joven de unos catorce años, que quedó muerta en el acto.

Un choque con alcoholismo

En la plaza de la Independencia el automóvil 19.639-M., propiedad de Paulino Martín y guiado por Generoso Valdemoro García Martínez, de treinta y cinco años, que habita en Lagasca, 63, chocó con el volquete 2.982, que conducía José Muñoz Morales, y los dos vehículos resultaron con grandes desperfectos.

Generoso insultó y maltrató a los guardias de Policía Urbana Benito Garrido y José Trabada. En la Casa de Socorro de Buena Vista fué asistido de alcoholismo agudo y fuerte excitación nerviosa.

Sustracción de dos mil pesetas

En el domicilio de don César Fernández Ardavín, Fuencarral, 157, cuarto, penetraron ladrones, en ausencia del inquilino, y se llevaron ropas y metálico por valor de unas dos mil pesetas.

OTROS SUCESOS

Atropellos.—Mateo Monge Olmedo, de veinticuatro años, chofer, con domicilio en Estudios, 14, fué detenido por atropellar con el "auto" 28.449 M., que guiaba, en la calle Ancha de S. Bernardo, a Julio Alberto García Martín, de cuarenta y dos años, que habita en Galileo, 20.

Julio resultó con lesiones de relativa importancia.

—En la calle del Sacramento el automóvil 26.911, que conducía Ricardo Alvarez Fernández, atropelló a Raimundo Braña Fernández, de cincuenta años, que habita en Santa Isabel, 45, y le causó lesiones de pronóstico reservado.

Se cae de la "bici".—Manuel Márquez, de treinta y un años, que habita en Juan Duque, 37, sufrió lesiones de pronóstico reservado, al caerse en dicha vía de la bicicleta que montaba.

Travesuras.—Mariano Checa Monederi, de cinco años, que vive en Delicias, 24, sufrió lesiones de pronóstico reservado al caerse por la barandilla de la escalera de su casa.

Niños lesionados.—Rafael Sánchez López, de cinco años, con domicilio en Vallehermoso, 37, sufrió leves lesiones al caerse y clavarse una varilla que llevaba en la mano.

—Carmen Izquierdo Santos, de nueve años, con domicilio en Diego de León, 27, tienda, sufrió lesiones de pronóstico reservado al cogerle los dedos con una puerta otra niña llamada Genara Sáiz Cobos.

Cosas de vecindad.—En la calle de S. Carlos, 11, riñeron, por cuestiones de vecindad, las inquilinas Angela Gómez Calcerrada, de cuarenta y dos años, y Pilar Díaz Fernández, de treinta. Las dos se "sacudieron de lo lindo" y resultó la primera con lesiones de pronóstico reservado y de menos importancia la segunda.

Los que no rinden.—Melquiades Fernández Prieto, de cuarenta y ocho años, que habita en Salvador, 6, denunció a Miguel Orcazarán Gil, de cuarenta y dos, al que acusa de no rendirle cuentas de una factura que el denunciante le entregó para su cobro. La facturita es de 398 pesetas.

Juegos de manos.—Doña María Anibarro Rodríguez, de veintisiete años, que habita en un almacén de vestidos de la calle Mayor, puso en conocimiento de la autoridad que en aquel estuvo una "señora" desconocida, acompañada de un "caballero". Revolvieron la tienda y no llegaron a comprar nada; pero luego se advirtió la falta de un vestido que vale 500 pesetas.

Incendio.—En la calle de las Tres Cruces, 2, portería, hubo un pequeño incendio, originado por un cortocircuito. Fué dominado prontamente.

Accidentes.—La anciana de setenta y ocho años, Juana Garruchino Bayona, se cayó en su domicilio, Solana, 11, y se produjo lesiones de pronóstico reservado.

CINES Y TEATROS

GACETILLAS TEATRALES

Terraza del Callao

Tarde (salón) y noche (terraza), "Bajo el frac", por Edmund Lowe, y "El enemigo", por Lilliam Gish.
¡Gran éxito!

Palacio de la Música

"La hermana San Sulpicio", dirigida por Florián Rey e interpretada por Imperio Argentina, se proyecta hoy miércoles en la Gran Semana Nacional del **PALACIO DE LA MUSICA.**

Todos los días cambio de programa. Mañana, **"Boy".**

Cartelera de espectáculos

LOS DE HOY

COMEDIA (Príncipe, 14).—Compañía de Apolo.—8 (dos pesetas butaca). La verbena de la Paloma.—11, La revoltosa y La guitarra. Exito enorme del graciosísimo sainete de Sevilla, Carreño, Fuentes y Navarro.

ESLAVA (Pasadizo de San Ginés).—Compañía cómica.—A las 11, Conde de Madrid (estreno).

PAVON (Embajadores, 11).—Tarde, a las 7,45, La suerte negra (gran éxito; butaca, 1,50).—Noche, a las 11, el éxito de la temporada: El Romeral (éxito enorme de toda la compañía; butaca, tres pesetas).

LATINA (Plaza de la Cebada)—7,30, La reina patosa y éxito formidable de la orquesta típicamente argentina Cátulo Castillo, con su cantor Roberto Maida.—11, ¡Oiga...! ¡Olga...!, con el nuevo cuadro "Clavel de sangre", en el que toma parte la bailarina española "Trigueñita", los tocadores Patena (padre e hijo), y el "as" del cante flamenco "El Americano".

FUENCARRAL (Fuencarral, 143).—Compañía Luis Casaseca.—7, La moza de mulas.—11, homenaje popular al mecánico Madariaga, Madrid-Charlestón, con un cuadro alusivo al acto.

TEATRO PARDIÑAS (Alcalá, 26).—Compañía Harito-Barreto-Ballester.—7 tarde, 11 noche, Las doce y media y sereno (Chapí). El pollo Tejada (Arniches, Quinito, José Serrano), dos grandes éxitos; butaca, dos pesetas.

CHUECA (Paseo de Cisne, 4).—6,45 (corriente), El agua del Manzanares. El viajante en cueros (dos pesetas butaca). 11 (corriente), Las campanas de la Gloria (enorme éxito; butaca, dos pesetas).

CIRCO PARISH (Plaza del Rey, 8). 10,45 noche, función de circo. A las doce noche darán principio las luchas grecorromanas, gran acontecimiento. Primera, Cziruchin contra Grunberg. Segunda, esperada lucha, Naber contra Meyerhans. Tercera, presentación del coloso campeón mundial, el gigante polonés Plnezky, de 135 kilos, contra el terrible Koope, de 115 kilos.

CALLAO (Plaza del Callao).—6,30 y 10,30 (terraza), Diario Metro. Bajo el frac, por Edmund Lowe. El enemigo, por Lilliam Gish.

PALACIO DE LA MUSICA (Pi y Margall, 13; teléfono 16209).—A las 6,45 y 10,45, Las novias del campeón. La liga de Jertie. La hermana San Sulpicio.

CINE IDEAL (Doctor Cortezo, 2).—6 y 10,30, Radiomanía. Exposición de Barcelona. Por mal camino (Bessie Lowe). ¡Comprometida! (Florence Vidor).

CINEMA ARGÜELLES (Marqués de Urquijo, 11; teléfono 33579).—A las 6,30 y 10,45, El pequeño Robin. Los amigos del marido. La dama del armiño.

FRONTON JAI-ALAI (Alfonso XI, 6). A las 4,30 tarde. Primero, a remonte: Izaguirre (J.) y Larrañaga I contra Alberdi II y Zumeta. Segundo, a pala: Azumendi II y Amorebieta I contra Fernández y Ermúa.

* * *

(El anuncio de los espectáculos no supone aprobación ni recomendación.)

A NUESTROS SUSCRIPTORES DE MADRID QUE SE AUSENTEN DURANTE EL VERANO LES SERVIREMOS EL DEBATE AL PUNTO DE SU RESIDENCIA, SIN AUMENTO DE PRECIO, PREVIO ABONO DE UN TRIMESTRE ANTICIPADO

Folletín de EL DEBATE 48)

MME. COURAUD D'ABLANCOURT

LA TEMEROSA AVENTURA

(NOVELA)

(Traducción española expresamente hecha para EL DEBATE por Emilio Carrascosa)

idea providencial la que me ha traído hasta aquí. ¿Sabe usted el catecismo?

—¡Oh, lo aprendí de niño, no lo he olvidado nunca y siempre procuré entenderlo mejor cada vez.

—Perfectamente. Pues entonces va usted a recitar la fórmula sacramental mientras derrama el agua de socorro sobre la cabecita del niño y va usted a imponerle el nombre de Alejo, que es el de su padre; a este nombre quiero que añadamos el de usted, Luis, que es también el de un santo rey de Francia, y el de mi padre.

Se interrumpió un instante y añadió:

—Pero desearía imponerle todavía un cuarto nombre, Sergio, en recuerdo del hombre a quien tanto el niño como yo le debemos haber salvado la vida.

—Se hará como usted desea, princesa, y ahora mismo vamos a proceder a la religiosa ceremonia —aprobó el cónsul—. Voy a mandar a mi vieja criada a que traiga una botella de agua del Caspio, y mientras inscribiremos al niño en el Registro del Consulado, que es una formalidad, un trámite legal que debemos cumplir. Una cosa esencial nos falta, sin embargo.

—¿Cuál?—se apresuró a inquirir Yane, llena de ansiedad.

—Los padrinos. ¿Dónde encontrarlos?

—¡Oh, si no es más que eso!—exclamó tranquilizada ya la joven—. La princesa de Kotchoukof había expresado deseos de amadrinar en la pila al principito de Rosarof, y aunque no está presente, siempre nos será posible hacer que la reemplace su criada de usted. ¿No le parece buena la idea?

—A mí, excelente, princesa, y además no deja de halagarme en cierto modo. Por fortuna, Natacha, mi leal sirviente, es armenia y sabe nuestros rezos y oraciones. En fin, ya tenemos madrina. ¿Y padrino?

—Padrino no puede serlo ni quiero yo que lo sea nadie distinto de usted, mi buen amigo; será usted a la vez ministro del Sacramento y padrino. ¿Acepta usted?

—Nada puede serme tan grato, señora, como añadir otro honor más a los muchos que ha tenido usted la bondad de concederme.

—Pues entonces no hay más que hablar. ¿Ve usted cómo todo se arregla con la ayuda de Dios?

Luis León, muy satisfecho y más emocionado aún, salió del despacho un instante para encargarle a Natacha que fuera a la orilla del mar para recoger el agua necesaria para el bautismo. Una vez dada la orden, volvió al lado de su visitante.

—Le voy a dar a usted una noticia que estoy seguro que le interesará—dijo sentándose al lado de Yane.—Nelusco, el marino a quien confié el encargo de que condujese en su barco a nuestra buena amiga, la princesa de Kotchoukof, me ha suministrado algunos detalles del viaje. Precisamente regresó ayer... ¡después de tres meses de travesía!

—¡Oh, cuénteme usted todo lo que sepa!

—La navegación por el Caspio fué penosa, y en muchas ocasiones estuvo llena de peligros. Como la princesa viajaba sin documentación, no podía aventurarse a entrar de arribada forzosa en ningún puerto ruso, y el barco se vió obligado a capear el temporal. Un golpe de mar los arrojó sobre la costa del Turkestán; la embarcación había sufrido en el casco una importante avería, que fué preciso reparar, en lo que invirtió Nelusko cerca de una semana. Por fin, lograron dejar atrás la embocadura del Kour, y, tras unos días de navegación más tranquila, aunque no bonancible, pusieron la proa hacia la bahía de Yran, donde abordaron con grandes dificultades.

—¡Pobre amiga mía! La infeliz llegaría extenuada, ¿verdad?

—No lo crea usted. Lo que ha admirado a Nelusko, hombre de mar, acostumbrado a las penalidades de estos largos viajes a bordo, ha sido la valentía, la presencia de ánimo, la fortaleza de que a todas horas dió muestra la princesa. Era ella, la que, lejos de amilanarse, infundía esperanzas y alientos en el espíritu del marino.

—¿Y el perro?... ¿Hizo todo el viaje con él?

—Me ha dicho Nelusko, que no se separó del cán ni un sólo instante. Para la princesa, el animalito es una mascota, por lo que se ve.

—Dígame usted, amigo mío. Si yo me viese precisada un día a salir de Rusia, como ha salido la princesa de Kotchoukof, huída, ¿podría contar con los buenos servicios de ese marinero, a quien llama usted Nelusko?

—No me atrevo a responder afirmativamente, mejor dicho, lo dudo mucho. La princesa le ha dado una gruesa suma. ¿Tiene usted mucho dinero?

—Si no dinero, precisamente, poseo cosas que lo valen, porque pude salvar del asalto de Rosarof una gran cantidad de piedras preciosas, brillantes, perlas, esmeraldas...

—Todas esas piedras preciosas serán para usted, mientras permanezca en Rusia, una riqueza muerta y que no le reportará ninguna utilidad. Las alhajas tendrá usted que ocultarlas cuidadosamente, porque el día que se le ocurriera venderlas, se expondría a que la detuvieran por sospechosa.

—También poseo una determinada cantidad de monedas de oro.

—Que tampoco le servirán a usted de nada, porque correría usted el mismo peligro que con las joyas.

—Entonces, ¿cómo se las ha arreglado mi amiga la princesa de Kotchoukof para beneficiarse de los buenos oficios de Nelusko?

—Muy sencillo. Como precio del pasaje a bordo de su barco, le entregó un magnífico aderezo, que el marino vendió en Persia.

—Es que yo podría hacer otro tanto si fuera preciso.

—Le aconsejo lealmente que no lo intente, sino en el último extremo, porque a mí no me inspira absoluta confianza este hombre. Piense usted en que podría traicionarla, para cobrar la prima con que el Gobierno bolchevista paga a los delatores y a los espías. Además, el viaje ha sido muy duro; y Nelusco me ha dicho que no volvería a arriesgarse tan fácilmente, por bien que lo pagaran.

Hubo un instante de silencio, que Luis León rompió, exclamando al mismo tiempo que se levantaba de la silla:

—Ha llegado el momento en que bauticemos al principito de Rosarof. En este instante acaba de regresar Natacha, con el agua que le encargué. La he visto atravesar la calle.

El tierno bebé dormía sobre las rodillas de su madre. Su cuerpo, no mayor que el de una muñeca, se dejaba adivinar a través de los blancos crespones que lo envolvían, y sus ojos negros y brillantes parecían más grandes asomando por entre los encajes del gorro que Bárbara le había regalado. Yane se levantó y le hizo cambiar de postura, con objeto de que se despertara, mientras Luis León iba en busca de la sal y del libro, en que Natacha, la madrina ocasional, había de leer el "Credo". La buena mujer, un tanto sorprendida, pero orgullosa a la vez, de representar tan importante papel en la solemne ceremonia, le prometió a su amo que no le diría a nadie una sola palabra del acto que se iba a celebrar en el Consulado, puesto que sería ella la primera que se comprometería. Como toda mujer, ante un niño, Natacha experimentaba una atracción de simpatía y de ternura hacia el pequeño. Luego de contemplarlo largo rato, fué a vestirse un delantal blanco almidonado y ornado de finos encajes, y después extendió sobre la mesa un blanquísimo mantel y colocó sobre él una imagen de la Virgen, un Crucifijo de marfil, la sal y el agua. Preparado todo, cogió en sus brazos al niñito que su madre le tendía y se dispuso a cumplir su misión con toda gravedad. Una sonrisa radiante, jubilosa, iluminaba el rostro de la armenia.

Luis León derramó el agua sobre la cabeza del recién nacido, que de este modo nacía a la gracia, y con ello quedó cumplido el rito simplicísimo conque la Iglesia Católica admite en su seno a los nuevos cristianos. Los tres personajes se sintieron dominados por la misma honda emoción. Natacha enjugó las lágrimas que pugnaban por derramarse de sus párpados con un pico del delantal, y luego puso sus labios temblorosos, sobre las mejillas suaves y sonrosadas de su ahijado de pila.

—¡Qué lindo va a ser, señora!—exclamó dirigiéndose a la madre.—Tiene los ojos tan bellos como la Virgen.

Y al pronunciar estas palabras, dictadas por la ternura que a su corazón de mujer le inspiraba el niño, le mostraba a Yane la imagen colocada sobre la mesa, en la que un pintor, que sin duda supo sentir hermanados el arte y la fe, había representado a la excelsa Madre del Salvador del mundo, en una delicada mujer de belleza oriental, de tez mate, de ojos de profunda mirada melancólica y de cabellos negros.

Yane tomó en sus brazos a su hijo, lo abrazó con infinita ternura, y después de expresarle al Cónsul su reconocimiento y de agradecerle a Natacha el favor que le había prestado, se dispuso a emprender el regreso.

Caminaba presurosa, sin acertar a urdir un pretexto bastante hábil para justificar ante Bárbara su pro-

(Continuará.)

LA VIDA EN MADRID

Comisión provincial permanente

Bajo la presidencia del vizconde de Salcedo Bermejillo se reunió ayer la Comisión provincial permanente.

Se da cuenta de cartas de los embajadores de Inglaterra, Francia e Italia, en las que se expresa el agradecimiento por las manifestaciones de simpatía que la corporación les dirigió con motivo del salvamento del "Dornier 16".

Se adjudican los premios "Cangrando", del Asilo de las Mercedes, a las niñas Petra Amalia Rojas, Jesusa Pompa y Joaquina Royo. Se destinan 178.583 pesetas a mejorar el colegio de las Mercedes. Al visitador de este centro se le autoriza para designar 40 niñas que irán a Santander a tomar baños de mar.

Se aprueba el pliego de condiciones para la construcción de dos pabellones destinados a servicios sanitarios en el colegio de la Paz.

Se adjudica la construcción de los caminos de Paradilla de la Cruz Verde a Santa María de la Alameda—por Hoya y La Cereda—y de Navalespino a Santa María de la Alameda y de Las Herreras al de Navas del Marqués a Santa María.

Queda aprobada la ampliación del plan de caminos vecinales, aprobado hace tiempo por la Diputación. También son examinadas las propuestas de riegos asfálticos y reparaciones en carreteras y caminos vecinales.

Se da cuenta de la recepción del camino que une a Montejo de la Sierra con el kilómetro 81 de la carretera de Francia.

Apruébase el avance de liquidación de obras por reforma de la fachada de la Diputación, aumentada en 26.459,98 pesetas.

Se acuerda adquirir para la biblioteca una obra sobre España y la dictadura.

Son resueltas numerosas reclamaciones de cédulas y se envía a informe de los letrados, por si fuera oportuno el recurso contencioso, la real orden sobre instancia de la Junta Central de los Colegios oficiales de Agentes Comerciales de España sobre cédulas personales.

Se decide la inversión en láminas de las 15.000 pesetas donadas al hospital Provincial por doña Isidora Ibáñez y se acepta el donativo de 1.635 de don Francisco Criado Aguilar.

Quedan aprobadas las bases del concurso de adquisición de terrenos para el Instituto Provincial de Higiene. También recae decisión sobre diversas obras, una de medio millón de pesetas, para el futuro Hospicio.

Se da cuenta de una moción del presidente relativa a la adquisición de un manantial que surtirá de agua, mediante las oportunas obras, al Manicomio provincial que se va a construir en Alcalá de Henares.

El doctor Tapia a Londres

El catedrático de la Facultad de Medicina de Madrid, doctor Tapia, saldrá el próximo viernes en dirección a Londres para asistir a las reuniones que en dicha ciudad celebrará el Collegium otorinolaringológico. Concurrirán los especialistas más caracterizados de todo el mundo.

El profesor Tapia se detendrá un día en París con el fin de conferenciar con los doctores Lemaitre (París) y Quix (Holanda) y tratar de la próxima reunión que en octubre celebrará en Madrid la "Societas Latina de Otorinolaringología", cuya presidencia de honor ostenta el Rey y la efectiva el doctor Tapia. Uno de los trabajos que se estudiará se referirá al laberinto del oído, en el que tomará parte activa el doctor Lorente de No. Además, se hará una Exposición de instrumental.

En las reuniones del Collegium de Londres el doctor Tapia tratará del II Congreso Internacional que en 1932 se reunirá en Madrid, y para el cual ya se han recibido numerosas adhesiones.

El avión para Lecea

El día 15 será embarcado en Inglaterra el avión que el Aero Club y socios de éste regalan al comandante don José Rodríguez y Díez de Lecea.

Llegará a Santander el 18.

Horario de verano en las Bibliotecas públicas

Real Academia Española (Felipe IV, 2), de 8 a 12.

Real Academia de la Historia (León, 21), de 3 1/2 a 7 1/2.

Biblioteca Nacional (paseo de Recoletos, 20), de 8 a 2; domingos, de 10 a 1.

Biblioteca de San Isidro (Toledo, 45), de 9 a 3; domingos de 10 a 1.

Archivo Histórico Nacional (paseo de Recoletos, 20), de 8 a 2.

Ministerio de Hacienda, de 9 a 2.

Real Conservatorio de Música y Declamación, de 10 a 2.

Real Sociedad Económica Matritense (plaza de la Villa), de 8 a 2.

Facultad de Derecho (San Bernardo, 59), de 8 a 2, a excepción del mes de agosto, que será de 8 a 1; domingos, de 10 a 1.

Facultad de Medicina (Atocha, 104), de 8 a 2; los domingos, de 10 a 12.

Facultad de Farmacia (Farmacia, 2), de 9 a 12 y de 3 a 6.

Museo Arqueológico Nacional (Serrano, 13), de 8 a 2; domingos, de 10 a 1.

Museo de Ciencias Naturales (Hipódromo), de 8 a 2.

Museo de Reproducciones Artísticas (Alfonso XII, 58), de 9 a 12 y de 4 a 7; estará cerrado durante el mes de agosto.

Centro de Estudios Históricos (Almagro, 26), de 9 a 1 y de 4 a 8; estará cerrado en agosto.

Escuela Superior de Arquitectura (Estudios, 1), de 8 a 1; estará cerrada en agosto.

Escuela de Veterinaria (Embajadores, 70), de 8 a 2; estará cerrada durante la segunda quincena de agosto.

Talleres de la Escuela Industrial (Embajadores, 88), de 8 a 2.

Escuela Industrial (San Mateo, 5), de 8 a 2; domingos, de 10 a 12.

Jardín Botánico (paseo del Prado), de 8 a 2.

Biblioteca Popular del distrito de Chamberí (paseo de Ronda, 2), de 4 a 10; domingos, de 10 a 1.

Biblioteca Popular del distrito del Hospicio (San Opropio, 14), de 6 a 10; domingos, de 10 a 1.

Biblioteca Popular del distrito de la Inclusa (Ronda de Toledo, 9), de 4 a 10; domingos, de 10 a 1.

Biblioteca Popular del distrito de Buenavista (Ramón de la Cruz, 60), de 6 a 10; domingos, de 10 a 1.

Biblioteca Popular del distrito de la Latina (Mayor, 85), de 4 a 10; domingos, de 10 a 1.

Biblioteca Popular del distrito del Hospital (paseo de las Delicias, 22), de 4 a 10; domingos, de 10 a 1.

Boletín meteorológico

Estado general.—La perturbación del Atlántico produce lluvias en el Norte de Inglaterra y mucha nubosidad en el resto de este país.

En el resto de Europa el tiempo es bueno y aumenta la temperatura.

Otras notas

Círculo de Bellas Artes.—Esta tarde, a las siete, se inaugurará en los salones del Círculo de Bellas Artes la cuarta renovación de obras de la Exposición Permanente (Pintura, Escultura, Grabado, Arte Decorativo y Aplicado). La entrada será pública todos los días, de once a una y de seis a nueve.

—El próximo día 12, a las nueve y media de la noche, será obsequiada con un banquete en el comedor del Círculo la Junta directiva del mismo.

Estadística demográfica.—Durante la decena del 21 al 30 de junio han ocurrido, según la estadística municipal, 430 defunciones, o sea 43 por día.

Clasificación por edades: Menores de un año, 90; de uno a cuatro años, 72; de cinco a diez y nueve, 31; de veinte a treinta y nueve, 61; de cuarenta a cincuenta y nueve, 69; de sesenta en adelante (de ellas, 19 de más de ochenta años), 107.

Principales causas de defunción: Fiebre tifoidea, 4; sarampión, 12; difteria, 1; tuberculosis, 50; cáncer, 32; meningitis, 16; congestión y hemorragias cerebrales, 25; orgánicas del corazón, 20; bronquitis, 17; neumonía, 10; bronconeumonía, 20; diarrea (menores de dos años), 67; diarrea (de dos años en adelante), 12; nefritis, 16.

Han ocurrido 32 defunciones más que en la decena anterior. Han aumentado principalmente las hemorragias cerebrales y las diarreas infantiles.

El sarampión tiende a decrecer.

Desengaño, 10. Funeraria "La Soledad". No pertenece al Trust.

LA POLILLA SE EVITA CON NAFTALINA

CASA DELBOS.--SAN SEBASTIAN
COMESTIBLES FINOS
Es la que deben elegir los veraneantes si quieren ser bien servidos durante su estancia en las playas vascongadas.

Ozonopino RUY-RAM
Perfume del bosque, regenerador atmosférico, desinfectante y desodorante. Unas gotas en el baño, lavabo y bidet esterilizan el agua contra los microbios. Todo turista debe viajar con un frasco de OZONOPINO y verter unas gotas sobre la almohada antes de acostarse en la cama donde otro durmió.
ISIDORO RUIZ. Carretas, 37, principal

ESTABLECIMIENTOS DE BAÑOS
ARNEDILLO (Logroño)
VIAJE ESTACION CALAHORRA
15 junio a 30 septiembre

SPIEDUM CAFE RESTAURANT
Donde mejor se come en Madrid.
Almuerzos y comidas, 4 y 6 pesetas.
Servicio a la carta

BUSSING
OMNIBUS Y CAMIONES
Entrega inmediata
S. A. ZENKER Alcalá, 33.

Elixir Estomacal de Saiz de Carlos
(STOMALIX)
Lo recetan los médicos de las cinco partes del mundo porque quita el dolor las acedías, las diarreas en niños y adultos, el enfermo come más, digiere mejor y se nutre, curando las enfermedades del
ESTÓMAGO e INTESTINOS
85 AÑOS DE ÉXITO

UNDERWOOD
GUILLERMO TRONIGER, S. A., Madrid, Alcalá, 39.

EXPOSICION DE SEVILLA
La Casa GUILLIET HIJOS Y C.IA, S. A. E.
Fernando VI, 23.—MADRID.
MAQUINAS-HERRAMIENTAS PARA TRABAJAR LA MADERA
Espera la visita de usted en sus "stands".
PABELLON DE MAQUINARIA NUMS. 756 AL 763 Y 772 AL 779

EL PRIMER CENTENARIO DEL BANCO DE ESPAÑA

Primo de Rivera asistió ayer al acto de conmemoración

CIEN CRUCES DEL MERITO CIVIL PARA OTROS TANTOS EMPLEADOS

El funcionario más antiguo lleva 60 años en el Banco; seis mil millones bajo su custodia

Ayer conmemoró el Banco de España el primer centenario de su fundación. Por la mañana se celebró en la iglesia de San José una misa en acción de gracias por el próspero desenvolvimiento de la Institución. Asistió todo el personal afecto a la Central de Madrid.

DON CARLOS DE ADARO
Jefe de Valores del Banco. Es el funcionario más antiguo. Lleva sesenta años en él. A su custodia están encomendadas seis mil millones de pesetas en valores.

A las seis y media de la tarde el Banco obsequió a sus empleados y a los altos cargos de la Banca privada con una merienda y un refrigerio. Asistió al acto el general Primo de Rivera, que, al atravesar las galerías, fué objeto de calurosos aplausos. El presidente pasó a los salones en los cuales estaba reunido todo el alto personal del Banco y elementos de la Banca privada madrileña. Después se dirigieron todos al salón de Juntas, en el cual fué servida la merienda.

El marqués de Cabra, primer subgobernador del Banco, pronunció entonces breves palabras para trazar los rasgos más salientes de la historia del Banco, que siempre prestó—dijo—su decisiva y eficaz ayuda a la Hacienda y a la Economía nacional. El Banco de España—terminó—ha prestado siempre una adhesión absoluta a España y a todos los Gobiernos constituídos.

Al contestar el marqués de Estella, agradeció en primer término los cariñosos aplausos que se le habían tributado a su llegada. Manifestó que otros ministros, especialmente el de Hacienda, se hubieran alegrado de haberle acompañado en el acto de la conmemoración. Dedicó palabras de elogio a la gestión del Banco a través de la reciente historia patria, y terminó diciendo: "En prueba del agradecimiento del Gobierno a la Institución y a sus empleados, hemos acordado contribuir con alguna cantidad a la que va a destinarse para gratificar al personal con una mensualidad extraordinaria. Además, se conceden cien cruces de distintas categorías del Mérito Civil para que, a propuesta de la Dirección del Banco, sean otorgadas a los empleados que más las merezcan. Hago votos por la prosperidad del Banco de España, cardinal elemento de nuestra economía."

Las palabras del presidente fueron acogidas con una larga ovación, que se repitió cuando el marqués de Estella abandonó la Casa.

El actual Banco de España se constituyó con tal denominación el año 1856 pero hasta 1874 no fué el único Banco emisor de billetes. Se conmemoró ayer la fundación del llamado Banco Español de San Fernando, creado por Real Cédula de Fernando VII el 9 de julio de 1829. Más tarde, en 1844, se fundó el Banco de Isabel II, y tres años después ambas Instituciones se fusionaron bajo la denominación del primero, que posteriormente había de ser el actual Establecimiento de crédito, el primero de la nación y único emisor.

El primer domicilio social fué una casa de la calle de la Montera, frente a San Luis. Pasó después a la calle de Atocha, al palacio en el cual se encuentra instalada hoy la Dirección de la Deuda y Clases Pasivas. En 1884 fué construído el actual edificio, que ocupa uno de los primeros lugares entre los mayores de Madrid. Existe un proyecto de ampliación, que todavía no es definitivo, si bien son de la propiedad del Banco las casas colindantes y que un día habrán de formar un solo cuerpo.

El funcionario más antiguo

Hay varios funcionarios en el Banco de España que llevan prestados más de cuarenta años de servicios. Nos contaba ayer el subgobernador, señor Belda, que, cuando en el último día del año pasado, se reunieron los altos cargos de la institución con motivo del balance, se le ocurrió sumar los años de servicios que totalizaban entre todos.

Eramos—dice—menos de quince, y sumábamos seiscientos diez y ocho años en el Banco. El funcionario más antiguo es don Carlos de Adaro Magro, que sirve a la entidad hace sesenta años. Ingresó a los quince, y ha llegado a ser el cajero de valores. A sus órdenes trabajan cien empleados, y es responsable de la respetable cifra de seis mil millones de pesetas que se encuentran bajo su custodia.

El personal de la institución lo componen 2.000 empleados, de los cuales 500 trabajan en la Central. Solamente hay 40 señoritas, que tienen su ocupación en las amortizaciones y cupones. Sin embargo, puede decirse que el acceso al Banco de España está limitado al elemento masculino, porque las mencionadas plazas están sujetas a amortización y, por consiguiente, llamadas a desaparecer.

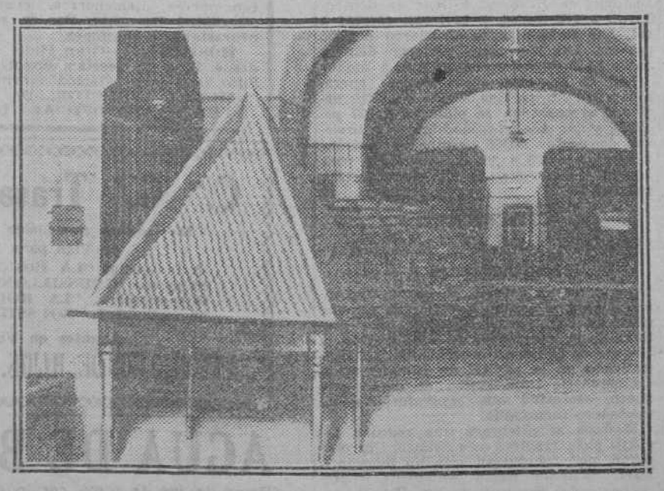

Caja reservada de metálico.—Pirámide de monedas de oro de 100 pesetas (diez millones de pesetas).

EL SEÑOR ARISTIZABAL SE POSESIONA DE LA ALCALDIA

Anuncia en una nota su propósito de continuar la vigorización de la Hacienda municipal

El señor Aristizábal acudió a su despacho ayer a primera hora de la mañana, después de varios días de ausencia por la dimisión que había presentado.

Después de despachar varios asuntos se ausentó del Ayuntamiento para realizar diversas gestiones en los centros oficiales sobre asuntos municipales. No regresó a las Casas Consistoriales en toda la mañana.

El alcalde ha facilitado la siguiente nota: "El honroso requerimiento de que he sido objeto por parte del Gobierno en la nota oficiosa que ha dado a la publicidad y la aclamación con que los señores concejales asistentes a la sesión plenaria de ayer han rechazado mi dimisión colman mis escasos merecimientos y me obligan a encargarme de nuevo de la Alcaldía de Madrid, redoblando los esfuerzos y trabajos que demanda el desempeño de tan difícil cargo para corresponder lo más cumplidamente posible a la confianza que bondadosamente me ratifican el Gobierno y el Concejo de esta Corte.

Con la vista puesta en el bien público, que debe constituir siempre el norte del ejercicio de toda autoridad, continuaré gustoso el sacrificio que me impuse el día de la aceptación de la Alcaldía-Presidencia, sin regatear uno solo de cuantos renunciamientos y contradicciones deba aceptar en beneficio del pueblo madrileño.

A él me ofrendo nuevamente con todas mis energías y actividades, y de todo el vecindario demando su valiosa colaboración para continuar saneando y vigorizando nuestra hacienda, para proseguir en el noble empeño de la ordenación y purificación administrativa y para lograr cada día mayor bienestar público con la mejora y engrandecimiento de la ciudad.

Prenda segura de su logro será mi completa identificación con el Gobierno y la constante y eficaz colaboración que me viene otorgando el actual Ayuntamiento."

El general Salas estuvo en el Ayuntamiento, en unión del general Hernosa, para saludar al señor Aristizábal, pero no lo encontró.

Tribunales

La apreciación de la prueba por las Audiencias y el recurso de casación

Hace unos días se celebró ante la sección primera de la Sala de lo civil del Tribunal Supremo, un recurso de casación por infracción de ley contra sentencia dictada por la Audiencia de Albacete sobre cierta oposición a operaciones particionales practicadas por fallecimiento de don Licerio Fernández Yáñez.

Defendía a la parte recurrente don Fernando Suárez de Fangil, conde de Vallellano. A la recurida, don Angel Ossorio y Gallardo.

La Audiencia, en la apreciación de la prueba, dió más valor a documentos privados que a públicos, y el Tribunal Supremo dice que si bien la apreciación de la prueba corresponde a la Audiencia con facultades soberanas, esta regla general tiene excepciones. Corresponde en virtud de ellas aplicar en el caso presente el número 7 del artículo 1.692 de la ley de Enjuiciamiento civil y declarar que la Audiencia incurrió en los errores de hecho y de derecho alegados por el conde de Vallellano, porque los documentos privados en que se apoya la sentencia recurrida no pueden destruir lo acreditado por medio de documento auténtico.

Otro de los puntos que se discutía en el pleito, era el valor en que fueron vendidas unas fincas. El Tribunal sentenciador lo estimó en cantidad inferior a la que figuraba en la escritura, fundándose en que es costumbre consignar precios distintos de los verdaderos para pagar menos a la Hacienda.

La Audiencia arrancaba, pues, su afirmación de un hecho ilícito. Comenta tal conducta el Tribunal Supremo, diciendo que no es lícita. Si el precio fué simulado para defraudar al Tesoro, debió pedirse la inexistencia de la escritura, y de no hacer esto la escritura debe ser respetada.

El Dr. Asuero llegó ayer a Madrid

Inmediatamente visitó al presidente del Consejo

PERMANECERA EN LA CORTE HASTA EL SABADO

No quiere intervenir en ningún caso infantil

Ayer llegó a Madrid el doctor Asuero, acompañado de su señora. Hicieron el viaje en automóvil y pernoctaron en Valladolid. Se hospedan en el palacio de los marqueses de Bermejillo del Rey. Asuero permanecerá en Madrid hasta el próximo sábado.

Visita al presidente

Poco después de su llegada, a la una de la tarde, el doctor Asuero visitó en su despacho del ministerio del Ejército al presidente del Consejo, general Primo de Rivera. Regresó después a casa de los marqueses de Bermejillo y, a pesar de que sólo habían transcurrido un par de horas desde su llegada y en general era ignorado su paradero, ya le esperaban algunos enfermos. Manifestó Asuero que no venía a Madrid para practicar intervenciones, sino para descansar. Sin embargo, sabemos que durante toda la tarde recibió visitas abundantes de pacientes bien recomendados y les aplicó el procedimiento. El zaguán del palacio fué llenándose de aspirantes al tratamiento y se registraron escenas de todos los matices. Como la consigna era rigurosísima en la portería, los visitantes eran cortesmente disuadidos, si bien no se resignaban a abandonar la casa. Algunos pretendían convencer al portero con habilidades.

—Yo no vengo—decía una señora—a ver al doctor Asuero, sino a la señora marquesa, que acaba de citarme por teléfono.

—Pues... me extraña mucho, pero... en fin... Tendrá que esperar aquí un buen rato.

Claro está que la espera fué prolongada y la estratagema no dió el menor resultado. Llovían cartas y tarjetas, con la particularidad de que todas esperaban respuesta. El portero, impasible, las pasaba adentro, pero las respuestas no aparecían nunca.

Fueron escasamente veinte las personas que pudieron ser introducidas a presencia del doctor y todas ellas eran de altas clases sociales. Una pobre mujer aguardaba en los jardinillos de la casa a que saliera el médico para que aplicara su método a una hija suya paralítica y muda. Como la espera se prolongaba demasiado, la mujer se deshacía en llanto, y sin perder la esperanza logró penetrar en el zaguán del palacio. Momentos después apareció la marquesa de Bermejillo, y al ver a la niña paralítica manifestó cariñosamente que el doctor Asuero había anunciado que no intervendría en ningún caso infantil. A pesar de todo, aún permanecieron allí un buen rato la madre y la hija, hasta que bien a su pesar hubieron de desistir de sus propósitos.

Artistas brasileños

Poco a poco llegan hasta nosotros los ecos del arte americano. El inmenso continente se desenvuelve musicalmente con sus prestigios y sus esperanzas, haciendo una labor que casi queda desconocida para nosotros, por una falta imperdonable de interés o, siquiera, de curiosidad. En cambio, los países latinos de América están perfectamente enterados de cómo se desarrolla el arte en Europa.

Han llegado a Madrid dos artistas brasileños: un violinista y una cantante. Demasiado tarde para organizar un concierto, la casa Daniel les ha facilitado su local para una audición íntima. El violinista Oscar Borgerth nació en Río de Janeiro en 1907, habiendo comenzado sus estudios en Italia y continuándolos después en su país. Pertenece a la categoría de artistas precoces, pues toca en público desde los doce años. De las obras que le oí prefiero el grupo Bach, Corelli y Tartini, tocadas con vigor con potente sonido y perfecta técnica. Se destacó en un "Capricho brasileiro", compuesto por su compatriota el violinista Edgardo Guerra. El joven artista Oscar Borgerth promete ser una gloria de su país si persevera en el estudio, refinando y aquilatando hasta el límite sus grandes aptitudes.

La cantante señorita Lucina Soeiro parece tener gran volumen de voz; y digo "parece" porque es difícil calcular bien en una sala pequeña, como es la de Daniel. Aunque la señorita Soeiro cantó trozos de ópera y romanzas de empaque, preferimos desde luego, las canciones de su país, que interpretó con exquisito gusto y expresión. Muy agradable es el "Canto da Saudade", de Alberto Costa, médico brasileño, que hace música por afición y que ha escrito una ópera titulada "Soror Mariana". Sin embargo, lo mejor del programa fueron dos canciones brasileñas de Hekel Tavares, pianista y compositor. Tienen estas canciones los mismos ritmos y fórmulas que las ya conocidas de Méjico y de la Argentina, pero su autor, Tavares, ha huído del romanticismo sensiblero propio de ellas, realzándolas con una estilización del mejor gusto.

La señorita Soeiro y Oscar Borgerth fueron muy aplaudidos. Mucho nos complace esta difusión de arte y de artistas del Nuevo Mundo, y quisiéramos que se repitiese a menudo el intercambio espiritual de los dos continentes, tan útil como fructífero.

Joaquín TURINA

El alto comisario en Madrid

Ayer mañana, en el expreso de Andalucía, llegó a Madrid el alto comisario de España en Marruecos, conde de Jordana, a quien esperaba en la estación, en nombre del presidente del Gobierno, el director general de Marruecos y Colonias, señor Saavedra. También acudieron a recibirle numerosos amigos y el personal de la Dirección general de Marruecos y Colonias.

Los teléfonos de EL DEBATE son los números 71500, 71501, 71509 y 72805

CRONICA DE SOCIEDAD

San Juan Gualberto

El 12 será el santo del duque de la Roca y del conde de las Navas.

Les deseamos felicidades.

San Buenaventura

El 14 serán los días de la señora de Castillo de Lucas (don Antonio), señorita de Travesedo y García Sancho.

Marqueses de Llen y de Perales.

Conde de Torralba de Aragón.

Barón de Molinet.

Señores Caro y Arroyo y Muñoz.

Les deseamos felicidades.

San Enrique y San Camilo

El 15 serán los días de la duquesa de Sevilla.

Las marquesas de Haro, Pobla de Claramunt y viudas de Bolaños y San Adrián.

La condesa de Valdeprados.

Señoras de Allard, Calvo Sotelo (don José), Liñán (don Fernando), Alonso Manse (don Ramiro), viudas de Castillo), Mac Crohon, viuda de Martos, Navarro, Reverter, Ortiz de Viajos, Picatoste, Protta, Regoyos, Rebellón, Vizcarrondo y Zapatero.

Señoritas de Alvarez Sánchez, Baena, Bernar, Mariategui y Rolland, Meirás, Moreno y Torres Romeu y Díaz y Ruiz Agero.

Ilustrísimo Obispo de Avila, señor Plá y Deniel.

Marqueses de Auñón, Balboa, Camarena, Genal, Guerra, Laconi, Lourena, Mesa de Asta, Monte Rico, Revilla de la Cañada y Torre Milanos.

Condes de O'Bryan, Patilla, Peñalver, San Jorge, Santa Coloma y Torre de San Braulio.

Vizcondes de Biota y Huerta.

Barones de Carricola, Casa Blanca, Casa Floix, Rameroft y Satrústegui.

Señores Abellán, Alvear, Alvarez, Alcocer, F. Alsina Alvarez de Toledo y Mencos, Allende, Amezúa, Ansaldo y Vejarano, Aresti, Arribas y Turull, Arrillaga, Arroyo, Aspiazu, Bacabada, Bayily-Bailière, Barón, Barranco, Beltrán de Lis, Benedito, Bosch, Buceta, Cádiz, Calonge, Cardenal, Cavestany, Clavijo, Cortés, Cortés y Rodríguez de Llano, Costa, Chico, Sebastián, Levi, Massa, Disdier, Dupuy, F. de Riva, Feijoo, Ferreiro, Foronda, Fuentes, Gabilán, González, González Beltrán, Gullón, H. de Alba, Háuser, Herguera, Herrera, Herrero Hoya, Illana, Inclán, Isla, Kindelán, La O. Landaburu, Lara, Latorre, Listrán, López, López Izquierdo, López, de Calle, Lubián, Llasera, Llorente, Mariategui, Marquina, Marquina y Kindelán, Mateo Milano, Mórello, Moreno Zancudo, Mozas, Guerrero, Muñoz Laínez, Montón, Navarro Reverter, Noell, O'Shea, Ochoa, Ordóñez Orozco, Pelleverg (padre e hijo), Pérez Dragón, Pérez Pineda, Pino, Polavieja, Puncel, R. Mellado, Ramos, Riquelme, Ruiz Jiménez, Rúzpoli, Saavedra, Sáinz de Baranda, Sánchez Rueda, Sancho, Sanz y Sandino, Suñer, Torres, Torres y González Arnao, Ureña, Uriarte y Claveria, Vicente Rico, Villarroya, Vivanco, Saralegui y Carles.

Les deseamos felicidades.

Felicitaciones

El señor don Pedro Checa las está recibiendo con motivo de su ascenso a teniente coronel de la Guardia Civil.

Una nuestro cordial parabién.

Boda

En la boda de la vizcondesa viuda de Llanteno (nacida Blanco de Igual y Martínez Dabán) con don José Luis Albarrán, fueron padrinos la condesa de Santa María de Sisla y don Manuel González de Amezúa, y testigos, por la novia, don Ignacio de Peñalver, el conde de Vilana, el vizconde de Arberoa, don Leopoldo Cortinas, don Vicente Martínez Dabán y don Juan Spottorno y Topete, y por el novio, don Manuel Romero Yagüe, don José Gil Biedma, don Luis Feas Jeremías y don Pedro Sagastizábal.

Alumbramiento

La distinguida consorte de don Miguel Sancho Izquierdo ha dado a luz con felicidad un hermoso niño.

Accidente automovilista

Como publicamos en otro lugar, han sufrido un accidente automovilista los condes de Finat al ir a su posesión El Castañar (Toledo). La condesa (nacida Blanca Escrivá de Romaní y de la Quintana) sufre la fractura del brazo, y el conde y el chofer, heridas.

Deseamos el pronto restablecimiento de los padres de los condes de Mayalde, marqueses de las Almenas, de don Guillermo Finat y de doña Blanca, esposa del conde de Villaverde.

Viajeros

Han salido: para El Escorial, don Pedro del Castillo Olivares, distinguida consorte e hijo don Federico; para San Sebastián, en automóvil, don Mario Daza de Campos, distinguida esposa y sus encantadoras sobrinas hijas adoptivas; para Chueca, doña Dolores Armán; para San Sebastián, don Manuel Enríquez; para El Chorrillo, doña Carmen García Loygorri; para El Puente, doña María Alonso; para Villasana, la señora viuda de Morales; para Pinto, don Luis Rubalcaba; para Túy, don Pedro Arcal y don Atanasio Malo; para El Escorial, doña Angela Urra; para Deva, doña María de Cárdenas y R. de Rivas; para Albujón, doña Victorina López; para Las Rozas, don Ramiro Casas; para Lequeitio, don Zoilo Ibáñez de Aldecoa; para El Escorial, la señora viuda de Heredia; para Bárcena, la señora viuda de Madrazo; para Tresmañes, don Antonio R. Arango; para Burgos, don Diego de Saavedra; para San Juan de Luz, los marqueses de la Ribera; para Segovia, don José Marugan; para San Sebastián, don Luis Olasagasti; para San Sebastián, don Enrique Santoyo; para El Escorial, don Antonio Montenegro; para El Escorial, don Santiago Senarega; para Motrico, don Luciano Zubiría; para Reinosa, la señora viuda de don Manuel Cossío; para Hendaya, doña Rosario Porras; para Sepúlveda, doña Ramona Matesanz; para Los Molinos, doña Teresa Cano, viuda de Pico; para Villanueva del Arzobispo, don Juan A. Benavides; para Figueira da Foz, doña Dolores García Hierro; para Zaraúz, los condes de Adanero; para Fuenterrabía, don Enrique Cavestany; para Alzola, don Luis Parrella Bayo.

Fallecimientos

El marqués de Arenzana ha rendido su tributo a la muerte.

Contaba ochenta y cuatro años de edad. Fué persona justamente estimada.

A los deudos del difunto enviamos sentido pésame.

—En el Colegio de Jesús y María, de esta corte, ha fallecido la reverenda madre María Francisca de Jerónimo, en el mundo Eugenia Capdepón y Quesada. A su hermana doña María, y especialmente a su sobrino, don Luis Valverde Capdepón, jefe de la Secretaría del ministerio de Economía, acompañamos en su dolor.

El Abate FARIA

PIES SUDOROSOS
SENSIBLES
DOLORIDOS
CANSADOS
ARDIENTES
HINCHADOS
Desaparecen con el higiénico
PEDISAN
Paquete grande, 2,50. Sobre, 0,50
De venta en FARMACIAS, DROGUERIAS y PERFUMERIAS

VI FERIA DE MUESTRAS ASTURIANA
OFICIAL E INTERNACIONAL Y
II EXPOSICION AGRO-PECUARIA
(10 al 25 de agosto 1929)

Gijón ha conseguido sostener y mejorar este Certamen, añadiendo cada año nuevas secciones y aumentando su interés.

En la VI Feria, que se prepara en estos momentos, aparte de aumentar la sección general y de mejorar la parte de la Exposición Agro-Pecuaria, se inaugurarán los siguientes pabellones interesantísimos:

CARBONES Y SUB-PRODUCTOS INDUSTRIA DEL MUEBLE
METALURGIA Y SIDERURGIA E INDUSTRIA DEL MAR

La nueva orientación de la Feria de Muestras Asturiana es un aliciente enorme para que los industriales acudan a la misma, seguros de obtener pingües utilidades.

Las ventas, controladas por el Comité, que el pasado año se hicieron, en los quince días que duró el Certamen, pasaron de 1.660.000 PTAS.

pudiendo apreciarse la importancia práctica de esta Feria.

La industria española tiene ocasión de dar a conocer sus progresos, y mediante un gasto módico, lanzar las novedades de fabricación al mercado.

Durante el Certamen se celebrarán magníficas fiestas, tarde y noche, en el recinto de la Feria. Coincide con la Semana Grande de las fiestas de GIJON, en cuyo tiempo, entre otros festejos, tendrán lugar tres grandes corridas de toros.

La Feria ha conseguido dos trenes rápidos especiales, con precios económicos: uno, el 13 de julio, y otro, el 10 de agosto. También se expenderán desde el 15 de julio especiales billetes de baños, valederos por treinta días, a precios económicos.

DETALLES Y TARIFAS DE "STANDS" PUEDEN SOLICITARSE A
FERIA DE MUESTRAS ASTURIANA
OFICINAS: SAN ANTONIO, 24 y 26 GIJON (ASTURIAS)

Información Comercial y Financiera

4 POR 100 INTERIOR. — Serie F (73.40), 73,40; E (73,40), 73,40; D (73,70), 73,75; C (73,70), 73,75; B (73,70), 74; A (73,70), 74; G y H (73,40), 73,50.

4 POR 100 EXTERIOR. — Serie F (84,55), 84,55; E (84,55), 84,55; B (86), 86,40.

4 POR 100 AMORTIZABLE.—Serie C (77), 77; A (77), 77.

5 POR 100 AMORTIZABLE 1920.—Serie F (92,90), 93,50; E (92,90), 93,50; D (93), 93,50; C (93), 93,50; B (93), 93,25; A (93), 93,25.

5 POR 100 AMORTIZABLE 1917.—Serie C (91), 90,75; B (91), 90,75; A (91), 90 75.

5 POR 100 AMORTIZABLE 1926.—Serie D (100,90), 101,10; C (100,90), 101,10; B(100,90), 101,10; A (100,90), 101,50.

5 POR 100 AMORTIZABLE 1927 (sin impuesto). — Serie F (101,85), 102; E (101,85), 102; D (101,85), 102; C (101,85), 102; B (101,85), 102; A (101,85), 102.

5 POR 100 AMORTIZABLE 1927 (con impuesto).—Serie F (88,80), 89; E (89), 89; D (89), 89; C (89), 89; B (89), 89,25; A (89), 89,25.

4,50 POR 100 AMORTIZABLE 1928.—Serie F (91 60), 91,70; D (91,50), 91,70; C (91,75), 91,70; B (91,75), 91,70; A (91,75) 91,70.

AMORTIZABLE 3 POR 100.—Serie F (72,25), 72,10; E (72,25), 72,10; C (72,25), 72,10; B (72 25), 72,10; A (72,40), 72,10.

AMORTIZABLE 4 POR 100.—Serie D (88,75), 88,50; C (88,75), 88,50; B (88,75), 88,50; A (88,75), 88,50.

DEUDA FERROVIARIA, 5 POR 100. Serie A (100,90), 101; B (100,90), 101.

IDEM 4,50 POR 100.—Serie A (91,25), 91,25; B (91,25), 91,25.

1929, A y B (91,25), 91,25.

AYUNTAMIENTOS. — Madrid: Empréstito de 1914 (90,25), 90,25; Mejoras urbanas, (96,50), 96,50; ídem en el subsuelo (96,50), 96,50; Ayuntamiento de Sevilla (98), 98.

VALORES CON GARANTIA DEL ESTADO.—Caja de emisiones (91), 91; Hidrográfica del Ebro (102,50), 102; Transatlántica, 1925, noviembre (97,25), 97,50; Tánger a Fez: primera, segunda, tercera y cuarta (102), 101,90.

BANCO HIPOTECARIO DE ESPAÑA.—Cédulas 5 por 100 (99,90), 99,90; ídem, 6 por 100 (112), 112.

CREDITO LOCAL.—Cédulas al 6 por 100 (101), 101; ídem 5,50 por 100 (95,90), 95,90.

EFECTOS PUBLICOS EXTRANJEROS.—Cédulas argentinas (2,87), 2,80; Obligaciones Marruecos (91,50), 91,25.

ACCIONES.—Banco de España (575), 577; Banco Hipotecario (486,50), 489; Central (207,50), 205,50; Español de Crédito (476), 478; fin coriente (479), 479; Hispanoamericano (220), 220; Industria y C. (122), 122; Hidroeléctrica del Chorro (260), 260; Hidroeléctrica Española (196), 197; Chade, fin corriente (722), 720; Telefónica (104,50), 104,50; Minas Rif: nominativas (585), 585; al portador (629), 627; Duro Felguera (84), 84; Tabacos (233), 233; Petróleos (138), 138; M. Z. A. (551,50), 551; fin corriente (554), 552; "Metro" (179,50), 180; Nortes (613), 612; Tranvías (131), 131; Tranvías Granada (100), 100; Azucareras ordinarias (66,75), 66,25; fin corriente (66,75), 66,50; Explosivos (1.137), 1.135; fin corriente (1.140), 1.138; Río de la Plata, nuevas (241), 241.

OBLIGACIONES.—Electra del Lima (91), 91; Gas Madrid, 6 por 100 (105,75), 105,75; Hidroeléctrica, serie B (92), 92; Chade, 6 por 100 (103,50), 103,75; Sevillana, novena (104,25), 103; Minas del Rif, B, s/c (101), 96,50; Duro Felguera (87), 87; Ponferrada (90), 90; Transatlántica, 1922 (101,50), 101,50; Norte, primera (73,75), 74; quinta (73,30), 73,35; Asturias, primera (72,25), 72; Valencia-Utiel (68,75), 68; Valencianas, 5 y medio por 100 (101), 101; M. Z. A., primera (335), 337,25; segunda (396), 396; M. Z. A., H, 5 y medio por 100 (101,40), 101; Metropolitano, 5 por 100, B (93,50), 93,50; Bonos Azucarera, 6 por 100, pref. (96), 96. Real Asturiana, 1919 (100,90), 100,90; Peñarroya, 6 por 100 (102), 102.

Monedas	Precedente	Día 9
Francos	*27,10	27,00
Libras	33,57	33,43
Dólares	6,90	6,885
Francos suizos	*1,3330	*1,3280
Liras	*36,30	*36,10
Belgas	*96,30	*96,00
Marcos	*1,65	*1,65
Escudos port.	*0,315	*0,315
P. Argentinos	*2,87	*2,87
Checas	*20,60	*20,55
Noruegas	*1,845	*1,84
Florines	*2,785	*2,775
Chilenos	*0,83	*0,83

Nota.—Las cotizaciones precedidas de asterisco no son oficiales.

BOLSA DE BARCELONA
(Bolsín)

Nortes, 122,60; Banco Colonial, 121; Filipinas, 395; Chades, 720; Minas del Rif, 126,15; Aguas, 219.

* * *

BARCELONA, 9.—Libras, 33,50; francos, 27,10; belgas, 95,95; liras, 36,20; suizos, 132,90; marcos, 1,647; dólares, 6,894; argentinos, 2,885.

Nortes, 122,90; Alicantes, 110,65; Andaluces, 45,80; Orenses, 41; Minas Rif, 126, Hulleras, 122; Filipinas, 394; Explosivos, 228,75; Banco Cataluña, 105,75; Aguas, 219,25; Azucareras, 66,75; Chades, 718; Tranvías, 114.

Algodones. — Nueva York: Octubre, 18,58; diciembre, 18,82.

Liverpool.—Julio, 9,97; septiembre, 9,92; octubre, 9,89; diciembre, 9,89; enero, 9,89; marzo, 9,93; mayo, 9,94; julio, 9,92.

BOLSA DE BILBAO

Siderúrgica Mediterráneo, 128; Explosivos, 1.137,50; Papelera, 194; Banco de Vizcaya, 1.910; Petróleos, 139; Sota, 1.280; H. Ibérica, 5 por 100, 315; Naval, blancas, 121.

MERCADO DE METALES

BILBAO, 9.—Cable recibido de la Bolsa de Londres por la casa Bonifacio López, de Bilbao:

Cobre Standard, 72-5; ídem electrolítico, 84; ídem Best-Selected, 75; estaño Strait, en lingotes, al contado, 204-10; ídem cordero y bandera inglés, en lingotes, 204-10; ídem ídem en barritas, 206-10; plomo español, 23; plata (cotización por onza), 24 chelines 1/16; sulfato de cobre, 28-15; régulo de antimonio, 52; aluminio, 95; mercurio, 22-5.

BOLSA DE BERLIN
(Servicio especial)

ACCIONES.—Chade, 436 ½; A. E. G., 198; Deutsche Bank, 174 1/4; Banco Alemán Transatlántico, 163 1/4; Reischbank, 328 3/4; Nordd Lloyd, 112 ½ Cambios del día 8.

BOLSA DE PARIS
(Servicio especial)

ACCIONES.—Banque de París, 3.175; Peñarroya, 1.232; Riotinto, 6.710; Wagon Lits, 669; Etablissements Kuhlmann, 1.222; Senelle Maubeuge, 3.580. Cambios del día 8.

BOLSA DE BRUSELAS
(Servicio especial)

ACCIONES. — Barcelona Traction 1.905; Sidro ord., 2.530. Cambios del día 8.

BOLSA DE LONDRES

Pesetas, 33,48; francos, 123,975; dólares, 4,8527; francos belgas, 34,915; ídem suizos, 25,23; liras, 92,76; coronas suecas, 18,10; noruegas, 18,20; danesas, 18.2112; austriacas, 3.451; florines, 12,0793; marcos, 20,375; pesos chilenos, 39,38.

NOTAS INFORMATIVAS

Continúa en todos los corros bursátiles una gran pesadez y aburrimiento que se refleja en las cotizaciones, casi todas invariables. Los Fondos públicos son tratados con su irregularidad característica. Mejoran el Interior 0,30, el Exterior 0.05, el 1920 0,50, el 1926 0,20 y el 1927, libre, 0,15; pierden el 1917 0,25, el 3 por 100 1928 0,15, el 4 por 100 0,25 y el 4,50 por 100 0,05.

La Ferroviaria gana 0,10 y recobra su posición de 101. La 4,50 no varía. El grupo municipal, monótono, repite precedentes. En el bancario destaca el español, de Crédito que sube de 476 a 478. Central decae dos enteros, a 205,50. España avanza dos duros, a 577, e Hipotecario, muy firme, pasa de 486,50 a 489.

En el corro industrial no hay nada que merezca la pena destacar. La Chade aparece en calma a 720 fin de mes. Los "ferros" se operan con tendencia de flojedad. Ceden los Alicantes medio punto y uno los Nortes. "Metro", más firme, a 180 sobre 179,50. Tranvías, en absoluta tranquilidad.

La Azucarera decae medio entero, a 66,25. El corro de Explosivos se muestra bastante retraído y hay poca contratación. El valor está encalmado. Cierra a 1.135 contra 1.137 anterior. El cambio de fin de mes cae otras dos pesetas, a 1.138.

* * *

El mercado monetario llama la atención por la baja sucesiva, automática, de las divisas extranjeras, que hacen notables cesiones en favor de la peseta.

El franco pasa de 27,10 a 27. La libra, de 33,57 a 33,43, y el dólar, de 6.90 a 6.885.

* * *

Moneda negociada:

Francos, 50.000 a 27; libras, 1.000 a 33,43 y dólares, 2.500 a 6,88; 20.000 a 6,885.

* * *

Valores cotizados a más de un cambio:

Exterior, F, E, 84,60 y 84,55; 1.900, B, 93,50 y 93,25; A, 93,50, 93,25 y 93; 1926, B, C, D, 101 y 101,10; A, 101,10 y 101,50; 1927, con impuestos, 89 y 89,25; Banco Central, 206 y 205,50; E. de Crédito, 479 y 478; Azucareras ordinarias, 66,50 y 66,25; ídem fin corriente, 66,25 y 66,50; Explosivos, 1.135 y 1.138, fin de mes.

* * *

Pesetas nominales negociadas:

Interior, 435.000; Exterior, 74.000; 4 por 100, 10.500; 1920, 162.500; 1917, 149.000; 1926, 254.000; 1927, sin imp., 1.276.000; con impuestos, 759.000; 3 por 100, 178.000; 4 por 100, 28.000; 4,50 por 100, 92.500; Ferroviaria, 5 por 100, 10.500; 4,50 por 100, 91.000; 1929, 12.500; Villa, 1914, 11.000; 1918, 9.000; 1923, 5.000; Subsuelo, 20.000; Sevilla, 13.500; Caja de emisiones, 5.000; Hidrográfica del Ebro, 10.000; Transatlántica, noviembre, 10.000; Tánger a Fez, 25.000; Hipotecario, 5 por 100, 8.000; 6 por 100, 4.000; Crédito Local, 6 por 100, 43.000; 5,50 por 100, 11.500; Marruecos, 20.000.

Acciones. — Banco de España, 12.500; Hipotecario, 15.500; Central, 17.500; Español de Crédito, 26.750; ídem fin corriente, 18.750; Hispano, 25.000; Internacional, 5.000; Hidroeléctrica del Chorro, 2.000; Hidroeléctrica Española, 39.000; Chade, fin corriente, 10.000; Telefónica, pref., 52.000; Rif, portador, 29 acciones; nominativas, 20 acciones; Felguera, 12.500; Ponferrada, 5.000; Petróleos, 10.000; Tabacos, 1.500; Transmediterránea, 13.500; Alicante, 119 acciones; ídem fin corriente, 50 acciones; "Metro", 20.000; Norte, 5 acciones; T. Granada, 44.500; Madrileña de Tranvías, 1.500; Azucareras ordinarias, 21.000; ídem fin corriente, 50.000; Cédulas beneficiarias, 10 cédulas; Explosivos, 3.900; ídem fin corriente, 7.500; Río de la Plata, 100 acciones.

Obligaciones.—Electra del Lima, 45.000; Electro Mecánicas, 10.500; Gas Madrid, 3.500; Hidroeléctrica, 4.000; Chade, 85.000; Sevillana, novena, 5.500; Rif, B, 25.000; Felguera, 1928, 15.000; Ponferrada, 15.000; Transatlántica, 1922, 4.000; Norte, primera, 5.000; quinta, 3.000; Asturias, primera, 3.000; Valencia a Utiel, 6.000; Valencianas Norte, 10.000; M. Z. A., primera, 6 obligaciones; segunda, 6 obligaciones; H, 2.500; "Metro", serie B, 6.000; Azucareras, bonos, segunda, 70.500; Cédulas argentinas, 11.000 pesos; Asturiana, 18.000; Peñarroya, 40.500.

LA SESION EN BILBAO

BILBAO, 9.—En la sesión de hoy, las acciones del Banco de España se pidieron a 573 duros. Las del Banco de Bilbao se ofrecieron a 2.175 pesetas. Las del Banco de Vizcaya, serie A, operaron a 1.910 pesetas, y se ofrecieron a última hora es a 1.915, y las de la serie B, operaron con demandas a 470 pesetas. Los Nortes se ofrecieron a 615 pesetas. Los Alicantes tuvieron ofertas a 555 pesetas.

Las Hidroeléctricas Españolas, viejas operaron a 196 duros al contado, y a 197 a fin del corriente mes. Cerraron con demandas a 196. Las acciones nuevas de este valor operaron con demandas a 170 duros. Las Ibéricas, primera, se ofrecieron a 667 pesetas. Las segunda, tuvieron ofertas a 660, y las tercera, operaron a 318 y 315 pesetas, y cerraron con ofertas a 315.

Las Electras de Viesgo se demandaron a 620 pesetas, y se ofrecieron a 625. Los Altos del Duero, con cédula, estuvieron encalmadas, y las acciones ordinarias operaron con demandas a 145 pesetas. Las Sota y Aznar operaron con demandas a 1.280 pesetas. Los Nerviones se ofrecieron a 850 pesetas.

Las Vascongadas operaron con ofertas a 387,50 pesetas. Las Marítimas Unión operaron con demandas a 218 pesetas, y cerraron con ofertas a 220. Los Petróleos operaron con ofertas a 139 duros, y terminaron demandados a 138. Las Papeleras hicieron operaciones con demandas a 194 duros.

Las Resineras se ofrecieron a 55 pesetas. Las acciones de Explosivos operaron a 1.137,50 pesetas al contado, y a 1.140 a fin del corriente mes. Cerraron con ofertas a 1.137,50 al contado, y a 1.140 a fin del corriente; las Telefónicas operaron con ofertas a 104,50 duros.

Las Azucareras del Ebro tuvieron ofertas a 1.320 pesetas. Los Altos Hornos se pidieron a 185 duros. Las Siderúrgicas operaron con ofertas a 128 duros. Las acciones de Babcock Wilcox se demandaron a 143 duros, y tuvieron ofertas a 144. Las Basconias se ofrecieron a 1.225 pesetas. Las Felgueras tuvieron demandas a 84.25 duros, y ofertas a 84 y medio.

Las C. Navales, serie blanca, operaron a 121 duros. Las Minas del Rif, acciones al portador, se pidieron a 627 pesetas, y las acciones nominativas tuvieron demandas a 585 pesetas al contado, y ofertas a 595 a fin del corriente mes. Las Minas de Afrau se ofrecieron a 1.000 pesetas.

Extranjero

El posible monopolio de materias nitrogenadas

Según noticias que llegan a nuestro conocimiento, el Banco Exterior de España tiene en Londres un delegado que gestiona de la Asociación de Productores de Nitrato de Chile, cuyo comercio está centralizado en la capital de Inglaterra, la exclusiva de importación de dicho producto, exclusiva que equivaldría a un verdadero monopolio.

Mañana se celebrará una reunión decisiva para resolver este asunto. Por otra parte, nos comunican que ha llegado a París el señor Badía Malagrida, representante del Banco Exterior. Parece que este señor va a celebrar una entrevista con el representante de Chile en el asunto señor Ramírez, ministro de Hacienda, que llegará procedente de Berlín.

Concentración de la industria de la porcelana

En Inglaterra se acaba de llevar a cabo una fusión de veinte Empresas que se dedicaban a la industria de la porcelana "china" en Stoffordshire.

A la nueva entidad se llamará English China Corporation Ld., y tendrá un capital de un millón de libras.

Se hará una "superfábrica", en la que se empleará la técnica más nueva y los obreros más diestros.

Conferencia del azúcar en Bruselas

Desde primeros de julio está celebrándose en Bruselas una conferencia entre los representantes de los azucareros de Alemania, Polonia, Hungría, Checoeslovaquia, Bélgica y Cuba. Se trata de la formación de un "pool" limitando la cuantía de la exportación de cada uno de estos países productores y tratando de limitar sus mercados. Parece que la cifra de exportación que se da como máximum, a la que habrá de ajustarse la exportación de estos diferentes países interesados, es la de 5 y medio millones de toneladas.

Desde hace varios meses estos azucareros de la Europa Central tratan de ponerse también de acuerdo con el otro gran país productor, Java.

Procuraremos tener al corriente a nuestros lectores de las resoluciones que se adopten.

El radio en Africa del Sur

JOHANNESBURGO, 8.—Se ha constituído una compañía anglo-americana con un capital de un millón de libras esterlinas para la explotación del radio.

Turquía liquida sus deudas

CONSTANTINOPLA, 9.—El Gobierno tiene en preparación un proyecto de ley, para la liquidación de las deudas contraídas por Turquía durante el período comprendido entre los años 1920 y 1927.

El comercio australiano

CAMBERRA, 9.—De las estadísticas comerciales se desprende que el comercio exterior australiano ha mejorado notablemente.

En efecto, durante el pasado año económico que terminó en 30 de junio, las exportaciones fueron superiores a las importaciones en cinco millones de libras esterlinas.

Los índices de precios al por mayor

A continuación damos los índices de precios semanales calculados por el profesor I. Fisher. Como se ve, ofrecen la característica de que, mientras acusan una marcada subida en los Estados Unidos, bajan en casi análoga proporción en Inglaterra, Francia e Italia. Es muy posible que la causa de esos movimientos esté en la política dineraria de esos países.

(1926 = 100)	28 junio	21 junio	14 junio	7 junio	31 mayo	24 mayo
Estados Unidos....	97,7	96,6	95,8	95,6	95,9	95,9
Inglaterra	90,0	89,9	90,6	90,0	90,9	91,8
Francia	91,7	91,9	91,7	92,2	92,3	92,7
Italia	73,5	73,7	73,9	74,1	74,0	74,2

(SEMANAS)

Sociedad General Azucarera de España

Desde el 1 de agosto próximo se pagará el cupón número 2 de los bonos de interés preferente de esta Sociedad, a razón de 13,95 pesetas por cupón, deducción hecha del impuesto sobre las utilidades.

El pago se efectuará en los siguientes domicilios y plazas, en los que se facilitarán facturas para la presentación de cupones.

Banco Español de Crédito, MADRID, y sucursales de provincias. — Sociedad Anónima Arnús Gari, BARCELONA.—Banco de Aragón, ZARAGOZA.—Banco de Oviedo, OVIEDO.—Señores hijos de Manuel Rodríguez Acosta, GRANADA.—Banco Gijonés de Crédito, GIJON.—Banco de Santander y Banco Mercantil, SANTANDER.—Banco Urquijo Vascongado, BILBAO.

Madrid, 9 de julio de 1929.—El secretario, **José Canosa.**

ANUNCIO OFICIAL

BANCO DE ESPAÑA
(LEON)

Habiendo sido notificado a este Banco el extravío del resguardo de depósito transmisible número 1.704 de pesetas nominales 7.200 de Deuda Perpetua al 4 por 100 Interior, expedido por esta Sucursal en 22 de agosto de 1899 a favor de doña Flora Alvarez Reyero Rodríguez, se anuncia al público, para el que se crea con derecho a reclamar lo verifique dentro del plazo de un mes, a contar desde la inserción de este anuncio en la "Gaceta de Madrid", EL DEBATE y "La Democracia" de ésta, según determina el artículo 41 del reglamento del Banco, advirtiéndose que, transcurrido dicho plazo sin reclamación de tercero, se expedirá el correspondiente duplicado de dicho resguardo, anulando el primitivo y quedando el Banco exento de toda responsabilidad.

León, 18 de junio de 1929.—El secretario, **José de Oria.**

LOS REMEDIOS, S. A.

CONCESIONARIA DE LA EJECUCION DEL PROYECTO DE SANEAMIENTO, MEJORA Y ENSANCHE INTERIOR DE SEVILLA, TRIANA.

Suscripción pública de 5.000 Obligaciones hipotecarias, al portador, de 500 pesetas nominales cada una,

al 6 y medio por 100 de interés anual, libre de impuestos presentes y futuros,

pagado por semestres vencidos en 30 de junio y 31 de diciembre de cada año.

LA S. A. LOS REMEDIOS

por escritura de 6 de noviembre de 1928, autorizada por el notario de Madrid D. Mateo Azpeitia y Esteban, como sustituto de D. Cándido Casanueva y Gorjón, emitió 7.000.000 de pesetas de Obligaciones hipotecarias que están garantizadas con primera hipoteca sobre todos los terrenos y demás bienes inmuebles de que la S. A. LOS REMEDIOS es propietaria en Sevilla, Triana, y con promesa de hipoteca de los que adquiera en lo sucesivo y de las concesiones de que la Sociedad es adjudicataria.

LA S. A. LOS REMEDIOS, habiendo colocado anteriormente 4.500.000 pesetas, ofrece en suscripción las restantes 2.500.000 pesetas, que de aquella emisión tiene en Cartera, cuyo importe destinará a la adquisición de terrenos expropiados y al comienzo de las obras de urbanización.

LA S. A. LOS REMEDIOS, por escritura de 21 de enero de 1929, es adjudicataria de la concesión municipal de la ejecución del proyecto de saneamiento, mejora y ensanche interior de la ciudad, conforme a la ley Ensanche de 18 de marzo de 1895, a su Reglamento y al Estatuto Municipal vigente, que consiste en urbanizar una zona de ensanche, haciendo suyos los solares resultantes de la urbanización, gozando sus solares y edificaciones de la exención total de contribuciones e impuestos durante veinte años y llevando aneja la adjudicación la concesión del suministro de abastecimiento de aguas y flúido eléctrico y explotación de dos líneas regulares de tranvías y autobuses.

LA S. A. LOS REMEDIOS es ya propietaria de cerca de 700.000 metros cuadrados de terreno en el ensanche de Triana y tiene el derecho de expropiación sobre el resto de los terrenos y edificios de la zona de ensanche, que se eleva en total a 1.360.000 metros cuadrados.

Tiene su domicilio en Madrid: Arlabán, núm. 7.

LA SUSCRIPCION SE EFECTUA A LA PAR O SEA 500 PESETAS POR TITULO

cuyo desembolso total tendrá lugar en el acto de hacer la suscripción contra entrega de los oportunos resguardos.

LA S. A. LOS REMEDIOS tiene ya solicitado de la Junta Sindical la cotización de estas Obligaciones en la Bolsa de Madrid.

La suscripción se verificará en la

BANCA LAZARD BROTHERS Y C.° (ESPAÑA), Avenida del Conde de Peñalver, núm. 17;
BANCO ESPAÑOL DE CREDITO, Alcalá, 14, y
BANCO CENTRAL, Alcalá, núm. 31,

y en sus respectivas sucursales, durante los días 10 al 20 del corriente, ambos inclusive.

No habrá prorrateo, quedando cerrada la suscripción en el momento que quede cubierta, y en todo caso el día 20 del presente mes.

La emisión total de estas Obligaciones está asegurada por un grupo financiero.

Madrid, 9 de julio de 1929.

ORO, PLATA, PLATINO Y ALHAJAS COMPRA LA CASA ORGAZ CIUDAD RODRIGO, 13

GRAN BALNEARIO DE LA MUERA DE ARBIETO
ORDUÑA (VIZCAYA)

En... y sano valle mayor de Vizcaya, a 270 metros sobre el nivel del mar, distante un kilómetro de la antigua ciudad de Orduña, dos de la estación de igual nombre y una hora y cuarto de Bilbao.

Manantiales de aguas clorurado sódicas, sulfatado cálcicas, ferruginosas nitrogenadas (variedad litínicas, bromurado, manganosas y arsenicales) con un caudal de cuatro millones de litros diarios. Premiadas en varias exposiciones.

INDICACIONES.—Todos los procesos relacionados con linfatismo y escrófula, **raquitismo y artritismo** (tumores fríos, anemia y clorosis, reuma, dermatosis, oftalmías, bronquitis crónicas, artrocaces, úlceras atónicas, fístulas, etc), dispepsias gástricas e intestinales de tipo atónico estreñimiento habitual, infartos hepático y esplénico, etc. **Especializadas en los cronicismos de útero y anejos** (vaginitis, metritis, avaritis y anexilis) **y reguladoras de la función menstrual** (amenorrea, dismenorrea, leucorrea), siendo con frecuencia correctoras de la esterilidad femenina. Por su acción **sedante** son muy útiles en las neuralgias, neurastenia e insomnio.

HOSPEDAJE.—Gran Hotel montado con todo "confort". Pensión completa desde 12 a 25 pesetas. Excelente instalación hidroterápica. Extensos parques. Sitio ideal para estación veraniega.

MEDICO DIRECTOR.—Dr. Angel Abós Ferrer, Catedrático de Medicina.
TEMPORADA OFICIAL.—De 15 de junio a 30 de septiembre.

¡MEJOR GRAN EN COCHES-CUNAS!
Nadie en el mundo los fabrica mejores que
LA CARROCERIA INFANTIL
Ronda, 3, S. Sebastián.
Catálogos gratis.
Exposiciones: Madrid, Mayor, 12; Valencia, Moratín, 2; Zaragoza, Costa, 9; Bilbao, Alameda de Urquijo, 12.
Al contado y a plazos.

EL DEBATE
Colegiata, 7.

C.ie G.le Trasatlantique
Dos salidas mensuales de Vigo para Nueva York
5 de agosto, "LA BOURDONNAIS"
26 agosto "ROUSSILLON"
16 septiembre "LA BOURDONNAIS"
26 septiembre, "ROUSSILLON"
Agentes en Vigo:
ANTONIO CONDE, HIJOS. APARTADO 14

TERMAS PALLARES
ALHAMA DE ARAGON
Nueva Dirección
Baños e inhalaciones
PENSION DE 12 A 27 PESETAS
Parque—Casino—Cocina Francesa

AGUA DE BORINES
Reina de las de mesa por lo digestiva, higiénica y agradable. Estómago, riñones e infecciones gastrointestinales (tifoideas).

Velas y cirios para el culto divino deben pedirse a la nueva Cerería San José. Andújar (Jaén)

PARARRAYOS "JUPITER"
Unico eficaz para protección de edificios
.. RAMIREZ.—3. Coloreros, 3. MADRID.—Tel. 10115

Gran cosecha de trigo en la Mancha

El precio de la cebada está muy bajo. Tendencia bajista en el vino y en el aceite. Se pide una Conferencia Nacional del Azúcar.

CIUDAD REAL, 8.—Estamos frente a una cosecha de trigo que dejará grata memoria entre los agricultores. No sé con certeza si en toda España ocurrirá igual, pero en toda la región central que hemos recorrido sí que ocurre. Y de Extremadura y Andalucía tenemos buenos informes. Persona bien documentada, que, por razones de negocios, se ocupa con gran cuidado de estos menesteres, nos aseguraba que este año tenemos trigo más que suficiente para las necesidades de la siembra y alimentación en España.

Los agricultores españoles, y muy especialmente los castellanos, se agitan estos días, y envían Comisiones a Madrid para realizar cerca de los poderes públicos determinadas gestiones en defensa del trigo nacional para que obtenga un precio justo y remunerador.

Nosotros, que convivimos con estos buenos labriegos, y sabemos las fatigas que pasa hasta ver encerrado el trigo en la cámara, y que conocemos al detalle lo que cuesta producirlo, unimos nuestro voto al suyo y también pedimos que se le favorezca, ya que a todos nos interesa que se produzca trigo nacional, aun cuando haya que pagarlo unos céntimos más caro. Pero opinamos que hay que procurar a toda costa elevar el tipo de producción unitario, que está más bajo de lo que honradamente creemos que debe estar. Hay que "intensificar" la producción y reducir algo la extensión, devolviendo a los montes y prados tierras que nunca se les debió quitar, porque tienen su riqueza natural propia, que es la que es, y no la que nosotros queramos que sea. Esa orientación que veo en el decreto creando los servicios de Cerealicultura, puede ser, y seguramente será, la manera de llegar a donde hemos de ir. En los muchos años que llevamos rodando por el Planeta, pocas cosas hemos vistos que nos satisfagan más, y a la que concedemos el máximo de crédito.

Pero sigamos con nuestro asunto y vamos al grano.

Estamos en un pueblecito de la Mancha alta, eminentemente cerealista; aquí ocupa, preocupa y apasiona a todo el mundo el problema triguero. Entramos en el "cuarto del peso", sito en la plaza, donde una pintoresca tertulia de los agricultores más enterados desgrana las horas y los cacahuetes, en inocente contubernio con "una librica", que ocupa un buen lebrillo. Está en el uso de la palabra un buen amigo, labrador de cuatro pares con su "punteja" de ganao. Lo conocí haciendo "cola" en la sucursal del Banco de España cuando el cambio de los billetes de 20 duros, que los tenía por resmas. Y decía: —Este año, como el Gobierno permita la introducción de trigo extranjero, le tenemos que echar el de aquí a las mulas, porque traerá más cuenta que la "cebá". Por eso debemos todos chillar hasta quedarnos roncos, para que no haya en España más trigo que el nuestro, y que las tasas sean remuneradoras y se lleven a rajatabla.

—Pero que mu bien hablao, y eso es tan verdá como el Evangelio; toma un chupito, pero quita esas dos moscas que han caído, no te las vayas a soplar sin fijarte—dice el tío Sourisas—, y toma un puñao de pitos, que tú ties güen molage.

—Yo creo que si el Gobierno supiera de verdá el trigo que este año vamos a encerrar, no se le ocurría pensar en que viniera de fuera, porque esos señores, y en particular ese señor Gramonde, que ícen que es el que talla en eso, no van a querer que nosotros nos arruinemos y que salgan los cuartos de España pa que la peseta se venga pa bajo...

—Tiene mucha razón el hermano Toribio—exclama Cecilio el medior—. Yo creo que el Gobierno, si hace algo que perjudique a los agricultores, es que no está bien enterao de las cosas, pero no hay que pensar en que haiga ganas de molestar, ni mucho menos, porque además, eso es de tontos, y tendrán lo que quieran estos señores, pero tontos, ni de mala idea son...

Me va interesando el jiro de la conversación, y el tono en que se expresan los "coolimoneantes". Y creo llegado el momento de intervenir.

Y diga usted, hermano Toribio, ¿qué siembra tiene usted este año?—le pregunto.

—Unas cien fanegas de trigo, cuarenta de cebá y las poquillas legumbres, con algo de avena en resiembro...

De forma que cogerá usted de trigo...

—Ahí, unas mil faneguejas, más bien colmás...

¿Y cómo en la hoja declaratoria que ha enviado usted a la Junta local de informaciones Agrícolas, para hacer la estadística de producción, dice usted que tiene veinte fanegas sembradas de trigo nada más?

—Güeno, güeno, eso es otra cosa. La mayor parte de los agricultores no han querío declarar, y han hecho bien. Y los que hemos declarao pa que no se enfade el alcalde hemos puesto lo que nos ha parecío, por que, ¿sabe usté pa que son toos esos papelotes?—nos dice en tono confidencial.

—Pues hombre, para hacer una buena estadística de producción y que el Gobierno sepa si tenemos trigo suficiente o nos falta, para organizar su política de Abastos en la forma que más convenga a los intereses de la nación.

—¡Tá, tá, tá!... ¡Es usted una codorniz sencilla, querido don Carlos! El Gobierno no quiere que digamos toas esas cosas pa subinos la contribución, pero ¡a nusotros noooo!, que ya nos hemos rascao en muchos postes... Que no venga trigo extranjero, y ¡na más!

Pero si ustedes no le dan elementos de juicio, ¿cómo quieren que sepan a qué atenerse? Porque es muy cómodo eso de decir ¡hay mucho trigo! Pero ¿cuánto? ¿Dónde está? ¿Quién lo tiene? ¿Es que ustedes creen que se puede hacer una estadística que sirva para algo sin la declaración honrada de los agricultores? ¿Por qué no han de ayudar al Gobierno con esta inocente colaboración ciudadana? ¿Cómo va a saber el Gobierno si falta o sobra trigo y en qué proporción, si ustedes, que son quienes lo tienen, no lo dicen?

Trigo.—Agotado; las pequeñas partidas que quedan en baja a 50 pesetas 100 kilos en la Mancha alta. Cebada, en baja alarmante. Las órdenes de compra a ocho y nueve pesetas. Pero no se opera a esos precios. Avena, sobre siete pesetas peso nominal. Yeros, 16 pesetas fanega. Almortas, 16 pesetas. Cominos, 1,50 kilo. Anís, 1,40 kilo. Carne oveja, al agricultor dos pesetas kilo. Vino, de 3,50 a cuatro pesetas. Tendencia baja. Aceite en baja, a 20 pesetas. Desanimación en los negocios.

C. M. A.

Se pide la Conferencia del azúcar

El Consejo directivo nacional de la Unión de Remolacheros y Cañeros Españoles (U. R. C. E.), ha celebrado una reunión, a la cual han asistido el presidente, don Jenaro Poza; los vicepresidentes, don Rafael de Roda, de Motril, y don José Huesca, de Sevilla; el secretario general, don José María Hueso, y los consejeros don Arturo Relanzón y don Angel Crespo, de la Unión de Madrid-Toledo; don José María Banqueri, de Los Cañeros; don Pedro Martínez Juárez, de Astorga; don Gaspar Estébanez, de Gijón; don Antonio Vinós, de Alava, y don José María Vargas, don Manuel Hidalgo, de Cisneros, de Aragón, Navarra y Rioja.

Entre los acuerdos tomados, el más importante ha sido el solicitar del Gobierno la convocatoria y celebración de la Conferencia Nacional del Azúcar, en la que por técnicos, fabricantes y cultivadores se estudie el actual régimen de azúcares y se adapten medidas en orden a una más justa y equitativa regulación de la industria y producción de azúcar.

Ante las reuniones que celebran las Juntas de los Cultivos de Béjar, entendióse que si por los nuevos regadíos fuese preciso ampliar zonas de cultivo de remolacha, y ello fuese en detrimento de las actuales, deben estudiarse científicas alternativas de cosechas a base de plantas que puedan remunerar los trabajos de los agricultores.

Se acordó asimismo apoyar las peticiones que acerca del cultivo de la caña tiene presentadas al Gobierno la Unión de Cañeros y Remolacheros sobre todo en lo que respecta a los contratos de dicha entidad con una fábrica libre.

NOTAS MILITARES

Ascensos por elección.—Se dispone se adjudiquen al ascenso por elección, las vacantes que se indican, que en las propuestas de ascensos del mes actual han correspondido a dicho turno: Infantería, una de coronel, una teniente coronel, una de comandante y otra de capitán; Caballería, una de teniente coronel, una de comandante y otra de capitán; Artillería, una de coronel, dos de teniente coronel, dos de comandante y una de capitán.

Ascensos reglamentarios.—Se publica relación de ascensos al empleo superior inmediato a los jefes y oficiales de Guardia civil, Infantería, Caballería, Artillería, Ingenieros, Sanidad Militar, Intervención, Oficinas Militares e Intendencia.

BIBLIOGRAFIA

Paisajes, Hombres, Costumbres y Canciones de la Provincia de León, por León Martín-Granizo. Pídalo en todas las librerías.

Biblioteca Hernando

En esta preciosa colección, que puede ser leída por todos, se ha publicado "El asno encantado", novela llena de gracia, humorismo e ingenio del ilustre escritor "Tirso Medina". 3,50 en rústica y cinco en tela. Librería Hernando, Arenal, 11.

RADIOTELEFONIA

Programas para el día 10:

MADRID, Unión Radio (E. A. J. 7, 424 metros).—11,45, Sintonía. Calendario astronómico. Santoral. Recetas culinarias. — 12, Campanadas. Prensa. Bolsa. Bolsa de trabajo. Programas del día.—12,15, Señales horarias. — 14, Campandas. Señales horarias. "Bohemios", Vives; "Danza española", Moszkowski; "Canción india", Rimsky-Korsakoff; "Lorenzo", Bardi; "What a night for spooning", Mac Donald. Boletín meteorológico. Información teatral. Bolsa de trabajo. "Jota y pounusalda", "Da volta da festa", "Carcelera", "Granada", Albéniz. Intermedio poético. "Momento musical", Schúbert; "Princesita", Padilla; "Cantos de los bosques de Viena", Strauss; "I'd walk a million miles", Lewis; "Curro Vargas", Chapí.—15,25, Noticias de última hora. Indice de conferencias.—19, Campanadas. Bolsa.—20,25, Noticias de última hora. — 22, Campanadas. Señales horarias. Bolsa. "Suite en estilo antiguo", Grieg.—22,45, "Recital de canto", por Pilar Duamirg (soprano).—23,30, Música de baile.—24, Campanadas. Noticias de última hora. 0,30, Cierre.

SANTORAL Y CULTOS

DIA 10. Miércoles.—Stos. Jenaro, Félix, Felipe, Silvano, Alejandro, Vidal, Marcial, hermanos; Rufina, Segunda, hermanas, vírgenes; Marino, Apolonio, mártires, Amelberga, virgen.

La misa y oficio divino son de los Santos siete hermanos y Santas Rufina y Secundina, con rito semidoble y color encarnado.

A. Nocturna.—Sta. Teresa de Jesús.

Ave María.—10, funeral, rosario y comida a 40 mujeres pobres, costeada por la Congregación. 12, ídem ídem a 40 mujeres pobres, costeada por los Hijos de Arriba.

40 Horas.—Parroquia de Santiago.

Corte de María.—Loreto, en el Buen Suceso; Sagrario, en S. Ginés; Vida, en Santiago; Patrocinio, en Sta. María y S. Fermín de los Navarros; Desamparados, en Sta. Cruz (P.).

Parroquia de las Angustias.—7 misa perpetua por los bienhechores de la parroquia.

Parroquia del Buen Consejo.—7,30 a 11, misas cada media hora.

Parroquia de S. Ildefonso.—Novena en honor a la Virgen del Consuelo. Desde el 9 al 17 del corriente, todas las tardes, a las seis, Exposición, rosario, sermón por don Diego Tortosa, ejercicio y reserva.

Parroquia de Sta. Cruz.—Novena a N. Sra del Carmen. 10, misa cantada; 7 t., Exposición, estación, sermón P. Aurelio de la Virgen del Carmen. C. D., ejercicio, reserva y salve.

A. de S. José de la Montaña (Caracas).—3 a 6 t., Exposición, que quedará de manifiesto hasta las cinco de la tarde; a esta hora, estación, rosario, bendición y reserva.

O. del Caballero de Gracia.—5,30 a 8,30 t., Exposición.

Servitas (S. Nicolás).—8,30, 9, 9,30 y 10, misas; 6 a 7 t., Exposición; 6,30 t. corona.

NOVENAS A N. SRA. DEL CARMEN

Parroquias.—Carmen: 10,30, misa cantada con Exposición; 6,30 t., manifiesto, ejercicio, sermón, señor Tortosa; reserva, letanía y salve.—Covadonga: 7,30 t., Exposición, estación, rosario, sermón, señor Benedicto; ejercicio, reserva y salve.—Concepción: 7 t., manifiesto, estación, rosario, sermón, señor Sanz de Diego, reserva y salve.—S. José: 10, misa cantada con Exposición; 7 t., Exposición, rosario, ejercicio, sermón, señor León; reserva y salve.—S. Jerónimo: 9, misa solemne con Exposición; bendición y reserva; 6 t., Exposición, ejercicio, sermón, señor Vázquez Camarasa; bendición, reserva y salve.—S. Millán: 10, misa mayor con Exposición; 7,30 t., Exposición, estación, rosario, sermón, señor García Colomo; reserva y salve.—Santiago (40 Horas): 10, misa solemne con sermón, señor Herrero, 7 t., estación, rosario, sermón, señor Tortosa, y reserva.—Sta. Bárbara: 11, misa cantada con Exposición; 7 t., manifiesto estación, sermón, P. A. Risco S. J.; reserva y salve.—Stos. Justo y Pástor: 10, misa cantada; 7 t., estación, rosario, sermón, señor Rubio Cercas; letanía y salve.—S. Andrés: 10, misa solemne con Exposición; 6,30 t., Exposición, estación, rosario, sermón, señor Romero; ejercicio, reserva y salve.—Salvador: 10, misa cantada; 7,30 t., Exposición, sermón, señor Lobo; reserva letanía y salve.—Sta. Teresa: 7,30 t., Exposición, estación, rosario, sermón, P. Sánchez, O. P.; reserva y salve.

Iglesias.—Calatravas: 7 t., Exposición, rosario, sermón, señor Benedicto; ejercicio, reserva, letanía y salve.—Carmelitas de Sta. Ana: 7,30 t., Exposición, rosario, sermón, P. Luis de S. José, C. D.; ejercicio, reserva y salve.—Cristo de la Salud: 8, rosario y ejercicio; 11, misa cantada con Exposición, ejercicio y bendición; 7 t. manifiesto, sermón, señor Martínez; ejercicio, reserva y salve.—S. Pascual: 6.30 t., rosario, sermón, P. Mur, franciscano; ejercicio, letanía y salve.—Templo Nacional de Sta. Teresa (P. de España): 7 y 8, ejercicio; 7 t., ejercicio, sermón P. Rodrigo de la Virgen del Carmen C. D., y salve.

* * *

(Este periódico se publica con censura eclesiástica.)

SECCION DE CARIDAD

DONATIVOS RECIBIDOS. — Viuda con un hijo, sobrina de una alta dignidad, que hace tiempo murió (24-10-27). Don Enrique Martínez, 5; una señora piadosa, 7,50.—Total, 252,50 pesetas.

Matrimonio con dos niñas pequeñas. Galileo, 19 (15-12-27). R. T., 7,50; un joven militar y católico, 2,50; M. C., 25; don Enrique Martínez, 5; dos hijas de María, 5; una señora piadosa, 7,50.—Total 239,35 pesetas.

Para los pobres del Puentes de Vallecas (15-2-29). Dos hijas de María, 2.—Total, 1.900 pesetas.

Ana Orellana, casada, tiene a su marido enfermo del pecho en el Hospital. Mira el Sol, 20, patio (27-2-29). Un sacerdote, 7,50.—Total, 332 pesetas.

José Zorrilla, casado, enfermo, tiene cinco hijos pequeños. Fernando el Católico, 14, portería (5-4-29). R. T., 7,50; dos hijas de María, 3; B. de Quirós, 2 Total, 324 pesetas.

Encarnación Pardo. R. A., 10; don Enrique Martínez, 5; una señora piadosa 7,50.—Total, 148,50 pesetas.

Santiago Fernández. José María Roquero, 3 (26-4-29). R. T., 10; una señora piadosa, 7,50.—Total, 248.50 pesetas.

Petra Sánchez, anciana, enferma, vive en Marqués de Santa Ana, número 8, buhardilla, izquierda. No tiene familia y su situación es muy precaria (14-6-29). E. B. de Quirós, 2,50; una señora piadosa, 7.50.—Total, 122,50 pesetas.

Bernardina López, viuda, con domicilio en la calle de Trafalgar, número 36, entresuelo interior derecha, tiene una hija casada que se encuentra enferma de anemia por falta de alimentación, con dos niños de corta edad, ignorándose el paradero de su marido. Deben tres meses de casa. Han empeñado todas las ropas, incluso las sábanas de la cama pequeña, única de que dispo... (27-6-29). Doña María Soto, 3,50; un joven militar y católico, 2 50; M. C., 25; un católico, 10; don Enrique Martínez: E. B. de Quirós, 2,50; una señora piadosa, 12,50.—Total, 61 pesetas.

ANUNCIOS POR PALABRAS

Hasta 10 palabras, 0,60 pesetas
Cada palabra más, 0,10 pesetas

Estos anuncios se reciben en la Administración de EL DEBATE, Colegiata, 7; quiosco de EL DEBATE, calle de Alcalá, frente a las Calatravas; quiosco de Glorieta de Bilbao, esquina a Fuencarral; quiosco de Puerta de Atocha, quiosco de la Glorieta de San Bernardo. Y EN TODAS LAS AGENCIAS DE PUBLICIDAD.

ALMONEDAS

COMPRA venta muebles, lavabos, 18 pesetas; mesillas, 17 pesetas, armarios desde 30 pesetas. Tudescos, 7.

ALMONEDA urgente. Comedor, salón, piano, arcón, bargueño, cuadros, crucifijo, candelabro, mesa consejo, aparador, vitrina médico, cama turca. Príncipe, 25.

AUTOPIANO buena marca, 2.500 pesetas, vale 8.000. Estrella, 10. Matesanz.

ARMARIO luna de haya, barnizado, 90 pesetas. Estrella, 10. Matesanz.

COLCHON lana y almohada 50 pesetas. Estrella, 10. Matesanz.

POR grandes reformas liquidamos todas las existencias de casa Matesanz, alcobas, comedores, despachos, todos estilos, gabinetes, recibimientos, armarios luna, camas doradas, burós americanos, clasificadores, sillones giratorios, aparadores, mesas, sillas, muchos muebles cualquier precio. Estrella, 10; doce pasos Ancha. Matesanz.

LIQUIDACION. Comedor moderno, chineros, trincheros, mesas, sillas, armarios luna, percheros, lavabos, piano. Precios baratísimos. Leganitos, 17.

LIQUIDACION verdad comedor alcoba, armarios, camas, otros. Luna, 30, bajo.

GRAN liquidación de muebles económicos de todas clases sólo por 15 días. Traspaso el local. Trafalgar, 4.

CASA Losmozos. Grandiosa liquidación por reformas y sólo por 30 días ¡¡800.000 pesetas en muebles de todas clases a mitad de su precio!! Armario haya barnizado bronces y luna, grande biselada 100 pesetas. Cama matrimonio dorada a fuego con somier acero, 165 pesetas. Santa Engracia, 65.

MARCHA extranjero, muebles piso, alcoba bronce, cuadros, objetos. Reina, 37.

ALQUILERES

ALQUILASE exteriores, baño, 24, 25 duros; interiores, 15, 13. Calle Fuente Berro, 37, provisional.

HERMOSISIMOS cuartos, casa nueva, gran lujo, con todos los adelantos modernos. Castellana, 51.

MAGNIFICOS pisos todo lujo, 3 baños, 2 ascensores, garage, jardín, teléfono. Espalter, 2.

SANTANDER Chalet amueblado, 1.500 temporada. Paseo Menéndez Pelayo. Informes: Faci. Gándara, 2.

ALQUILO buenos pisos, calefacción, baño, ascensor y semi sótanos para industria. Mendizábal, 40.

ALQUILAN cuartos 70, 80 y 90 pesetas, hermosas vistas. Toledo, 138.

ALQUILO interiores, 70 pesetas, cuatro habitaciones, cocina, servicio ascensor, azoteas, 95 pesetas. Avenida Menéndez Pelayo, 45 provisional.

ALQUILAN cuartos exteriores 85 y 100 pesetas. Trevijo, 5 y 9.

PISO lujosísimo 400 pesetas, mejor sitio, barrio Salamanca. Príncipe Vergara, 17.

ALQUILASE en 150 pesetas cuarto exterior, tres balcones, ascensor. Paseo María Cristina, 4.

PISO 32 duros, seis piezas, baño, ascensor, calefacción central. Torrijos, 74, triplicado.

CUARTOS desalquilados de todos precios. Información de la Propiedad Urbana. Preciados, 33.

PISO todo "confort", 45 duros, casa nueva, bonita. Marañón, 3.

CERCEDILLA, alquilo hotel, garage, plena Sierra, 10 camas; todos servicios. Argensola, 11. De 3 a 6.

SE alquila un hermoso piso para industria. Hortaleza, 54.

SAN Sebastián: Alquilo medio piso primero amueblado, cinco camas. Viuda Berruezo. Churruca, 8, primero.

TIENDA barata, alquilo. Cartagena, 7. "Metro" Becerra.

37 duros cuatro balcones, todas comodidades y servicios espléndidas vistas a la Sierra, sitio más sano de Madrid. Avenida Reina Victoria, 43.

MODERNISIMO cuarto, calefacción central, baño, gas, 35 duros. Velázquez, 65.

BONITO bajo, cinco piezas, 15 duros. Claudio Coello, 65.

CUARTO primero, verdad agua, cocina, 115 pesetas. Encomienda, 10; otro 65 pesetas. Ronda Segovia, 31.

BONITO cuarto esquina, 8 balcones, ascensor, 250 pesetas. Mayor, 44.

CUARTO mucho sol, nueve habitaciones, baño, 43 duros. Leganitos, 52.

ALQUILANSE dos terceros, todo "confort", a 225 pesetas. Calle José Marañón, 8, próximo Sagasta y un ático por 175 pesetas.

ALQUILO cuartos casa nueva, gas, baño, ascensor. Villanueva, 38.

BONITO principal, baño, gas, mirador, 39 duros. Ramón Cruz, 6.

DESEO hotel espacioso Ciudad Lineal. Arenal, 22 duplicado, entresuelo derecha.

DESDE 20 duros exteriores, cuartos lujo, todos adelantos; tranvía, 51. Ramón Cruz, 69.

AUTOMOVILES

LONE. Marqués Riscal, 6. Jaulas estancias económicas automóviles lujo. Abonos, medios abonos, viajes bodas. Teléfono 30928.

¡¡**NEUMATICOS**!! Goodrich Firestone, Goodyear, Michelin, Miller, Seigberling, Royal, Dunlop, India. ¡¡Para comprar barato!! Casa Ardid. Génova, 4. Exportación provincias.

PIEZAS de recambio. Mathis, Chandler, Cleveland, Hupmobile. Garage Sancho. Martínez Campos, 9.

GARAGE Sancho. Jaulas espaciosas, lavado dentro de ellas. Martínez Campos, 9

AGENCIA Autos A. C. Gran turismo. Alquiler automóviles lujo para toda clase de servicios. Ayala, 9.

MAGNETOS, dínamos, motores (arreglos garantizados), piezas repuesto. Carmen, 41, taller.

CAMIONES "Minerva", ómnibus construcción sin rival, en calidad y robustez pidan demostraciones. Representación Automóvil Salón. Alcalá, 81.

REAL Escuela Automovilistas, Alfonso XII, 56. Conducción y mecánica automóviles.

LERENA Ibargüengoitia. Calle Recoletos, 5. Teléfono 52537. Stok de piezas para Citroen y Renault. Segmentos, válvulas y ejes de pistón en serie. Accesorios en general.

BICICLETAS

PULPHI, campeón de España. Venta a plazos. Carmona. Colón, 15.

CALZADOS

CALZADOS crepé. Los mejores. Se arreglan fajas de goma. Relatores, 10.

COMADRONAS

PROFESORA y practicante, Mercedes Garrido. Consultas asistencias embarazadas. Santa Isabel, 1. Antón Martín, 50.

COMPRAS

ALHAJAS oro, plata, encajes, abanicos miniaturas, telas, antigüedades, papeletas Monte, salamandras, cines, películas, gramófonos, discos, autopianos y todo objeto valor. Al Todo de Ocasión, Fuencarral, 45, y Hortaleza, 3, esquina Gran Vía.

COMPRO papeletas Monte, alhajas, dentaduras. Plaza Santa Cruz, 7. Platería. Teléfono 10706.

SERNA compra alhajas, relojes, telas, encajes, abanicos marfiles, bronces, miniaturas, máquinas escribir, coser, fotográficas, prismáticos, pañuelos Manila, muebles, objetos valor. Hortaleza, 9 (rinconada).

PAGA mucho alhajas, objetos plata antiguos, telas, abanicos, porcelanas, marfiles, buenos cuadros. Pez, 15. Sucesor de Juanito. Teléfono 17487.

ALHAJAS, objetos plata, antigüedades, cuadros y pañuelos Manila. Casa Viudas Cruz, 10, paga su valor.

ALHAJAS, ropas, escopetas, aparatos fotográficos, maletas, gramófonos, discos Casa Magro, la que más paga, Fuencarral, 107, esquina Velarde. Teléfono 19633.

CONSULTAS

ALVAREZ Gutiérrez. Consulta vías urinarias, venéreo, sífilis, blenorragia, impotencia, estrecheces. Preciados, 9. Diez-una. Siete-nueve.

DENTISTAS

CLINICA Dental, José García, Atocha, 29. Extracciones indoloras, dentaduras sin paladar.

DENTISTA. Trabajos económicos. Plaza Santa Cruz, 4. De 3 a 7.

ENSEÑANZAS

OPOSICIONES a escuelas, secretarías Ayuntamientos, oficiales de Gobernación, Radiotelegrafía Telégrafos, Estadística, Policía, Aduanas, Hacienda, Correos, Taquigrafía, Mecanografía (seis pesetas mensuales). Contestaciones, programas o preparación; "Instituto Reus". Preciados, 23. Tenemos internado. Regalamos prospectos.

ADUANAS exclusivamente, Academia Cela, Profesorado pericial. Matrícula abierta todo el año. Textos propios. Fernanflor, 4. Madrid.

ACADEMIA Mercantil. Contabilidad, cálculos, taquigrafía, mecanografía, francés, inglés. Atocha, 41.

INGLES, facilidades aprendizaje, lengua, vida familia católica. Francisco Scully. Margaret Road, Oxford.

SACERDOTE profesor práctico, bachillerato, elemental, Francés, Latín. Italiano correcto. Demetrio. Montera, 8. Anuncios.

TODA regla taquigráfica debe razonarse. Consultad García Bote, taquígrafo Congreso.

ESPECIFICOS

EN la época del crecimiento y desarrollo es necesario dar al organismo un estimulante y tónico y éste es la Iodasa Bellot, compuesto de iodo y peptona. Venta en las farmacias.

FILATELIA

PAQUETES sellos diferentes. Pidan lista gratis. Gálvez. Cruz, 1, Madrid.

FINCAS

Compra-venta

COMPRA, venta, de fincas urbanas y rústicas. "Iberia Inmobiliaria". Centro de Contratación, el de mayor importancia y crédito. Pi y Margall, 17, segundo derecha. Teléfono 10169.

COMPRA-venta. Agente matriculado. Federico Soler, abogado. Alcalá, 173, teléfono 55383. Madrid.

SI desea comprar, vender o permutar casas o solares, diríjase "Fénix Inmobiliario". Cruz, 1, tercero. De seis a nueve.

FINCAS rústicas y urbanas, solares, compra y venta. "Hispania". Oficina la más importante, acreditada. Alcalá, 16 (Palacio Banco Bilbao).

VENDO terrenos por parcelas en Dehesa la Villa, al contado y sesenta meses, a quinientos metros. Colegio Paloma. Espíritu Santo, 7 (Compra-venta).

FINCAS, compra-venta, nudas propiedades, créditos hipotecarios, etc. La Inmobiliaria. 6-8. Mayor, 8.

VENDO casa calle céntrica y solar. Mediodía, 4. Leganés.

VENDO huerta, cien metros Dehesa Villa, 400 monte Pardo, 400 C. Universitaria; rodeada resto jardines colonia Alfonso XIII, siete minutos tranvía. Desde azotea caseta guarda vénse C. Vientos, Casa Campo, deportes Puerta Hierro, etc., siete mil pies 20.000 pesetas. Plaza Dos Mayo, 1, tercero. Parra.

UNGÜENTO GARCIA
cura sin operación ni dolor.
Panadizos. Granos. Forúnculos. Heridas.

PARA anuncios por palabras en todos los periódicos, Rex. Pi Margall, 7.

FINCAS rústicas vendo en toda España. J. M. Brito. Alcalá, 96.

VENTA y compra de fincas rústicas y urbanas, solares con previa, hoteles. Corral, Montera, 15.

CAPITALIZANDO 9 % véndese finca, reciente construcción, toda alquilada. Renta bruta, 11.800 pesetas. Abstérganse intermediarios. Escribid: Higinio. Carretas, 3. Continental.

URGENTISIMO. En 22.000 pesetas y atrasos de hipoteca y contribución, total unas 15.000 cedo casa Madrid no hecha para vender, con hipoteca 60.000 ya amortizadas en parte; 5,50 de interés. Banco Hipotecario de España que tasó 120.000 año, 25 pagaderas en 30 anualidades. Pies 4.800. Dos plantas con resistencia para otras dos. Situación Mediodía. Libre del decreto alquileres. Costó edificación treinta y tantos mil duros, año 24. Renta, 9.200. Viuda Cayuela. Zabaleta, 11; de diez a once.

POR cien mil pesetas adquiérese espléndida casa Velázquez. DEBATE, 11.272.

CASA campo todo "confort" (Solares), Santander, se vende. Razón: Rex Publicidad. Pi Margall, 7.

VENDO casa recién construída (Guindalera), o permuto por finca rústica inmediación Madrid. Razón: Argensola, 18. Portería.

FOTOGRAFOS

¡**NENES!** Guapísimos salen siempre retratándolos Casa Roca. Tetuán, 20.

HUESPEDES

RECOMENDAMOS para invierno y verano restaurant Hotel Cantábrico, pensión desde 8,50 a 12 pesetas. Cruz, 3. Madrid.

PENSION Euskalduna. Arenal, 1. Puerta del Sol. Habitaciones con, sin.

PENSION Golmay, precios módicos, matrimonios, familias, amigos, "confort". Avenida Dato, 8.

HOTEL Francia, precios módicos, todo "confort"; Avenida Pi Margall, 8, entrada Jiménez de Quesada, número 2.

PENSION Norteamérica; habitaciones, con o sin, todo "confort". Larra, 9.

HABITACION uno o dos caballeros. Bretón Herreros, 14, tercero izqda.

LA Confianza, pensión económica, estudiantes, matrimonios, estables. Montera, 10, tercero.

PENSION. Gran "confort" calefacción, ascensor. Plaza Santa Bárbara, 4, tercero.

ACADEMIA Gorriz, preparatoria arquitectos e ingenieros. Barquillo, 41. Internado.

PENSION económica, buen trato, todo "confort", desde 7 pesetas. Conde Romanones, 11.

PARTICULAR cede gabinete, alcoba exterior, dos hermanos o amigos, con, sin. Calle Recoletos, 2 triplicado, primero izquierda.

PENSION completa, 5 pesetas. Fuencarral, 56, segundo. Rodrigo.

FRESCO gabinete, baño, propio sacerdote, matrimonio, cocina, amigos, dormir, en familia. Sal, 2. Postas y Plaza Mayor.

BUENA habitación ventiladísima, independiente, uno o dos amigos. Blasco Garay, 8, ático, D.

SEÑORAS honorables cédense inmejorable sitio veraneo, cerca Madrid, preciosas habitaciones, espléndidos paseos, meriendas al aire libre. Trato convencional. Maldonado, 79.

PENSION La Serrana, cinco pesetas. Fuencarral, 56.

CEDO alcoba a muchacho solo, dormir. Claudio Coello, 52. Peinadora.

PENSION Nacional para sacerdotes, caballeros y matrimonios. Todo "confort". Montera, 53, segundo.

PENSION Domingo, "confort", mobiliario nuevo desde siete pesetas. Mayor, 19.

PENSION honorable. Precio módico. Baño, ascensor. Preciados, 37, segundo centro.

MAQUINAS

MAQUINAS para coser de ocasión Singer, desde 60 pesetas, garantizadas 5 años. Taller de reparaciones. Casa Sagarruy. Velarde, 6.

MODISTAS

BUENA modista a domicilio. Divino Pastor, 23. Portería.

MUEBLES

NOVIAS: Al lado de "El Imparcial". Duque de Alba, 6, muebles baratísimos, inmenso surtido en camas doradas, madera, hierro.

OPTICA

GRATIS graduación vista, procedimientos modernos, técnico especializado. Calle Prado, 16.

PRISMATICOS, microscopios, cristales "Zeiss". Casa Vara y López. Príncipe, 5.

GEMELOS prismáticos, gafas, barómetros, termómetros, lupas, impertinentes. Carretas, 3. García.

EL lente de Oro. Arenal, 14. Gafas moda cristales Zeiss. Impertinentes Luis XVI, gemelos campo y playa.

PELUQUERIAS

SEÑORAS, ondulación Marcel, pesetas 1,50. Corte pelo, 75 céntimos; tintes, 15 pesetas, visiten el salón económico. Peluquería Milo" Corredera Baja, 9, principal.

PRESTAMOS

PRESTAMOS hipotecarios Madrid, provincias, casa oficial. Ancha. 66, entresuelo, Sr. Fernández.

RADIOTELEFONIA

RADIO: Convierta usted en eléctrico su aparato y evitará molestias de pilas y acumuladores. Arreglos garantizados. Desengaño, 14. Teléfono 17410.

TRABAJO

Ofertas

MECANOGRAFOS, institutrices, profesores, contables secretarios, administradores, gestionamos colocaciones. Preciados, 33. Contratación servicios.

NODRIZAS montañesas y castellanas colocamos. Preciados, 33.

SERVIDUMBRE respetuosa facilitamos. Preciados, 33. Contratación servicios. Teléfono 19600.

EMPLEOS para licenciados Ejército. Informes, consultas. Presentación expedientes. Preciados, 33. Contratación servicios.

LICENCIADOS Ejército numerosísimos destinos civiles, vacantes escribientes, ordenanzas, Correos, Telégrafos, chofers, electricistas, guardias, fácil adquisición, informes gratis, mañanas. Oficina Gestora. Plaza Nicolás Salmerón, 2.

PORTERIAS, dependientes, amas gobierno, señoras compañía, chofers, cobradores, ordenanzas, gestionamos colocaciones con absoluta seriedad. Preciados, 33. Contratación servicios.

LICENCIADOS Ejército. Más de 1.500 plazas vacantes de guardias, ordenanzas, chofers, porteros, carteros, inspectores, para soldados, cabos, sargentos. Informes gratis. Centro Gestor. Montera, 20.

CENTRO de colocaciones, 14.200 colocados, casa fundada 1915. Colón, 14.

NECESITO jardinero. Puente Amaniel. El Tomillar. Pradillo.

AMA llaves desea coronel retirado, hija bastante joven. Mariblanca, 14, segundo (Málaga).

Demandas

SEÑORA, quince años, religiosa, regentaría casa señora o sacerdote. Bretón Herreros, 14, tercero centro derecha A. Andrea Sevilla.

ABOGADO ofrécese administración, secretaría, gestionar negocios en Madrid. Insuperables referencias. Lista Correos cédula personal 25.443.

INGENIERO industrial, especializado Física, Química, ofrécese empresas, Academias Escribir: 28.969. Campomanes, 25, tercero. Oviedo

OFRECESE buena manicura y onduladora económica, en casa y a domicilio. Teléfono 51180.

OFRECESE buena cocinera. Velarde, 16.

TRANSPORTES

MUDANZAS, 20 pesetas. Transportes España. Costanilla Capuchinos, 3. Teléfono 14834.

TRASPASOS

TRASPASAMOS locales y establecimientos. Rapidez y reserva. Preciados, 33. Contratación servicios.

ACREDITADA pensión traspásase, Pi Margall, 1. Informarán: Montera, 53, segundo.

TRASPASO tienda barata, espaciosa vivienda, Mediodía, 4. Leganés.

NEGOCIO acreditadísimo, único en Madrid, traspaso por marcharme América. Hermosilla, 83.

TRASPASO mercería grande, bonita, muy céntrica. Informará: Sr. Fabián. Fomento, 27, principal.

VARIOS

TESTAMENTARIAS asuntos civiles, anticipo gastos. Abogado competente. Centro Gestor. Montera, 20.

ALTARES, esculturas religiosas. Vicente Tena. Fresquet, 3. Valencia. Teléfono interurbano 12312.

ELEVACIONES de agua, resuelvo cualquier profundidad, elevación y distancia. Talleres: O. E. M. Carmen, 41.

PINTO habitaciones, 4 pesetas. Respondo trabajo. Montera, 7, portería.

TAMPONES para máquinas escribir, abonos, reparaciones, Casa Victoria. Hortaleza, 64; teléfono 12431

TESTAMENTARIAS asuntos civiles, anticipo gastos. Abogado competente. Centro Gestor. Montera, 20.

USTED tiene chinches porque quiere, Chinchicida Duqual, limpia cuatro camas por 1,50 pesetas. Droguerías, cacharrerías.

TINTORERIA Católica "El Mosquito". La que recomendamos a nuestros lectores por su seriedad y economía. Lutos en 12 horas. Despacho Central: Glorieta de Quevedo, 7, teléfono 34555. Sucursales: Esparteros, 20. Teléfono 15869. Almansa, 3. Cuatro Caminos.

JORDANA. Condecoraciones banderas, espadas, galones, cordones y bordados de uniformes. Príncipe, 9, Madrid.

TRADUCTOR especializado materia técnica, científica, jurídica; inglés, francés y alemán. Plaza España, 2, tercero.

EXQUISITOS chocolates con nueces para comer crudo; paquetes de una y dos pesetas. Con almendras, una y dos pesetas. Con avellanas, una y dos pesetas. Manuel Ortiz. Preciados, 4.

VENTAS

PIANOS Görskalimann, Bösendorfer, Ehrbar, Autopianos. Ocasión, baratísimos. Armoniums Mustel. Materiales. Rodríguez. Ventura Vega, 3.

ESTERILLAS chinas, preciosos dibujos. Carpetas coco, todos tamaños, limpiabarros y pasos para portales. José Más. Hortaleza, 98. Teléfono 14224.

CAMAS doradas, más baratas que fábrica, pregunten precios. Desengaño, 20 (esquina Ballesta).

SILLERIA caoba, sofá, lunas, baratísima. Luna, 30, bajo.

AVICOLA Española. S. L. Teléfono 50509. Núñez de Balboa, 8. Huevos frescos elegidos, buen tamaño, 18,50, 19,75, 22 pesetas ciento, domicilio.

PERRITOS Pekineses, chinos, grifones y lulús enanos, lulú miniatura y lobos muy finos. Preciosos gatitos legítimos Angora. Conde Xiquena, 12 (Pajarería Moderna).

FABRICA de zapatillas en Guipúzcoa, completamente instalada, producción diaria hasta 500 pares, por no poder atenderla se desea su venta. Para informes en Madrid: Luis Gil, Montera, 4; en Irún (Guipúzcoa), don Justino Cledon.

AUTOPIANOS, rollos, pianos, gramófonos, discos, últimas novedades, Oliver. Victoria, 4.

SEÑORAS realizamos preciosos sombreros cualquier precio. Traspaso local. Abascal, 1, fábrica.

ACUMULADORES, magnetos, dínamos, escobillas. Leganitos, 13.

CONEJOS razas selectas, ejemplares únicos. Granja Madrid. García Paredes, 42.

CALZADO para campo y playa. Argensola, 1.

CAMAS doradas. Visitarnos los últimos y aquí compraréis. Valverde, 1. Fábrica, esquina Desengaño.

HAGO camisas, calzoncillos y reformas. Arroyo. Barquillo, 9.

PARAGUAS Vélez. Abanicos, sombrillas, bastones, artículos piel, grandes surtidos. Despachos: Arenal, 9; San Bernardo, 13 (Gran Vía); Apodaca, 1 (esquina Fuencarral).

PIANOS alquiler, 8 pesetas, plazos, 10. San Bernardo, 1.

OBJETOS para regalos. Platería, orfebrería, artículos religiosos, constantes novedades. Fabricación propia. Casa Aryma. Carmen, 28, Madrid.

AUTOPIANOS, pianos nuevos y ocasión, venta, alquiler, compra, plaza Salesas, 3. Teléfono 30996. Gastón Fritsch, afinador, reparador.

LIMPIAMETALES, paño, Otto, suprime líquidos y pasta. Fuencarral, 96. Ferretería.

SE vende mesa de despacho y campana de bronce, ocasión. Fuencarral, 23.

OCASION, gramófono maleta. San Gregorio, número 41.

BARES y cafés, gramola de amplificación y radio. San Gregorio, 41.

BOLSILLOS preciosos, baratísimos, medias, sombrillas, abanicos. Sánchez Sierra. Fuencarral, 46.

PERSIANAS: Saldo mitad precio. José Más. Hortaleza, 98. Teléfono 14224.

SOMIERS acero Victoria, el más higiénico y fuerte. José Puente, Madrid.

CUADROS. Mejor surtido. Casa Roca. Colegiata, 11. Molduras, grabados, oleografías.

MANTONES de Manila, mantillas, peinas y abanicos, los mayores surtidos, las mejores calidades y precios. Calatrava, 9. Preciados, 60.

LINOLEUM. Persianas. Gran saldo mitad precio. Salinas. Carranza, 5, teléfono 32370.

PIANOS, autopianos, armonios, violines, baratísimos, plazos, alquiler, cambio. Casa Corredera. Valverde, 22.

CUADROS antiguos, modernos, objetos de arte. Galerías Ferreres, Echegaray, 27.

DUBOSC OPTICO

Gafas y Lentes
con cristales finos para la conservación de la vista.
L. DUBOSC.—Optico.
ARENAL, 21.—MADRID.

Tanto en las pequeñas aldeas como en las grandes urbes

hay siempre que temer el terrible peligro de las

AGUAS CONTAMINADAS

Mejorad el agua que bebéis
Mineralizadla con los célebres

Lithinés del Dr Gustin

que dan instantáneamente un agua alcalina, litinada, gaseosa, digestiva, agradable a beber pura o mezclada con vino.

DE VENTA EN TODAS PARTES
Depósito general
MALLORCA, 213.—BARCELONA.

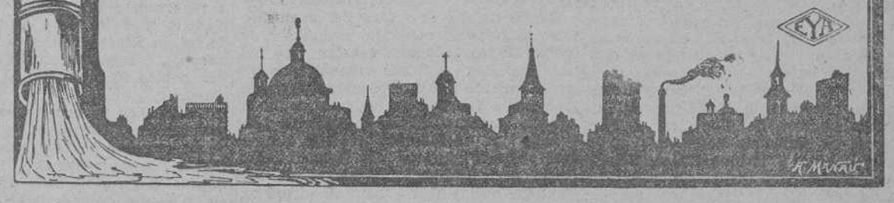

Neumáticos: Michelin, Dunlop-Goodrich, Goodyear, U. S. Royal, Firestone, Mohawk, Miller, India-Seigherling.
¡¡Todas las medidas!!
Ahorrará tiempo y dinero comprando

"CASA ARDID"

GENOVA, 4
La Casa mejor surtida en Neumáticos y Accesorios.
¡¡Ultima Fabricación!!
LOS MAYORES DESCUENTOS

Legítimo JEAN PARIS

PURO HILO-SIEMPRE EL MEJOR

Librito doblado, 125 hojitas, 25 céntimos.
Librito estuche, 75 hojitas, 15 céntimos.
Blok, escudo, una peseta.

Marca número 1.074, registrado en España. El JEAN más antiguo y el solo registrado y reconocido como legítimo en la oficina internacional de Berna. El JEAN primeramente conocido y acreditado en España y en todo el mundo y consecuentemente, el único que ha sido imitado. De calidad, combustibilidad y engomado nunca igualados.

VINOS Y CONAC
Casa fundada en el año 1730
PEDRO DOMECQ
PROPIETARIA
de dos tercios del pago de Macharnudo, viñedo el más renombrado de la región.
Dirección: PEDRO DOMECQ Y CIA, Jerez de la Frontera

CUCARACHAS
Desaparecen con insecticida en polvo EL RAYO. Bote, 2 ptas. Droguerías.

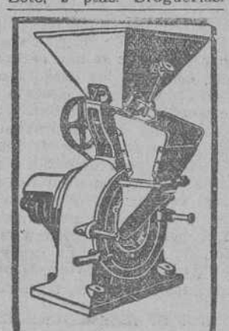

MOLINOS
de todas clases, para mano y fuerza motriz. Trituradores. — Desintegradores. Cortadoras. Tamizadoras. Inmenso surtido.
Pídase catálogo
MATTHS. GRUBER
Apartado 185, BILBAO

Máquinas para coser y bordar, las de mejor resultado y las más elegantes
WERTHEIM
Máquinas especiales de todas clases para la confección de ropa blanca y de color, sastrería, corsés, etc., y para la fabricación de medias, calcetines y género de punto. Dirección general en España RAPIDA, S. A., AVINO, 9. Apartado 733. BARCELONA. En MADRID, CASA HERNANDO Y GRAN VIA, 8.
Pídanse catálogos ilustrados, que se enviarán gratis

INSPECTORES MUNICIPALES DE SANIDAD
Medalla y Botón plata Ley esmaltada con cordón pasador y estuche fondo de pelouche; franca de porte, 32 pesetas.
La misma sin esmaltar con botón también de plata esmaltado, 26 pesetas. Giro anticipado o Reembolso: GIOL, San Felipe Neri, 2, pral. MADRID

COLEGIO S. TOMAS
Clases de verano. Bachillerato Universitario. Arquitectos.
NICASIO GALLEGO, 2. HOTEL

ANUNCIO

La Compañía de los Caminos de Hierro del Norte de España abre concurso para la venta de TRES MIL TONELADAS de hierros y aceros viejos, dividido en tres lotes: uno, de 1.200 toneladas existentes en los Almacenes de Valladolid; otro, de 1.500 en los de Miranda de Ebro, y otro, de 300 toneladas en los de San Andrés de Palomar, quedando facultados los licitadores para hacer sus ofertas por uno solo, dos o los tres lotes a la vez, no admitiéndose ninguna proposición inferior a un lote.

Para poder tomar parte en dicho concurso, que se celebrará el día 31 del mes actual, los licitadores depositarán en la Caja Central situada en la estación del Norte en Madrid, o en cualquiera de las Pagadurías establecidas en sus estaciones de Valladolid, León, San Sebastián, Zaragoza, Barcelona o Valencia, antes del día 29 en la Caja Central o antes del 27 en las Pagadurías, la suma de DOCE MIL PESETAS para el primer lote, QUINCE MIL PESETAS para el segundo y TRES MIL PESETAS para el tercer lote, que quedarán ingresadas en concepto de fianza como garantía de la proposición. Dichas fianzas se devolverán a los postores que no hayan obtenido la adjudicación pasados los veinte días de la fecha de la celebración del concurso, dentro de cuyo plazo se dará aviso del acuerdo tomado.

Las proposiciones se admitirán hasta las 18 del día 30 del mes actual en la Secretaría de la Dirección de la Compañía—Estación de Príncipe Pío, Madrid—, las que deberán dirigirse al Sr. Administrador-Director, y en otro sobre interior, cerrado y lacrado, se pondrá la inscripción siguiente: PROPOSICION PARA EL CONCURSO N.º 11 DE VENTA DE CHATARRA DE HIERRO Y ACERO.

Los impresos y pliegos de condiciones que han de regir para el concurso, estarán a disposición de los interesados en la Oficina de Acopios y en las Pagadurías antes mencionadas.

El acto de la apertura de pliegos se llevará a cabo a las 11 de la mañana del citado día 31 del mes actual en la Oficina del Servicio de Acopios, sita en la estación del Norte—Príncipe Pío, patio de mercancías—, en presencia de aquellos licitadores a quienes interese asistir al repetido acto.

Madrid, 5 de julio de 1929.

Blenorragias
INYECCION CUBAS
3,50 frasco
Venta en farmacias
Depósito Juan Martín. Alcalá 9

BALNEARIO DE LEDESMA
Salamanca
Inauguración gran hotel
Magnífica instalación balnearia
Temporada oficial, 1.º junio a 30 septiembre. El mejor balneario de España para el reumatismo, gota, ciática, artritis, sífilis, luxaciones, fracturas, catarros nasales, faríngeos y bronquiales. Enfermedades crónicas de la piel. Autobuses a todos los trenes. Estación de Salamanca

CHAVARRI
ALMACENISTA DE CARBONES
Casa fundada en 1860. Carbones minerales para aplicaciones industriales y usos domésticos.
Servicio a domicilio. Exportación a provincias.
Oficinas: SAN MATEO 6. Teléfonos 15263 y 70716

Una cucharada sopera mañana y noche en medio vaso de agua o de leche
LIN-TARIN
NATURAL — HIGIÉNICO
limpia el INTESTINO y cura
ESTREÑIMIENTO
Enteritis, Obesidad, Hígado, Vejiga
Tres Pesetas J. URIACH y Cª, Barcelona.

MUEBLES tapicería lujo. Goya, 29. Talleres: Ayala, 45. Teléfono 51257. MANUEL CEREZO.

¡¡Baúles -- Maletas -- Bolsos!!
Liquidamos gran partida a precios increíbles.
CABALLERO DE GRACIA, 50

CALLOS
No se lamente usted de tener sus pies destrozados. No achaque a sus callos lo que sólo es obra de su incuria. El que tiene la carne sucia es porque no se lava. El que tiene callos, juanetes, ojos de gallo o durezas es porque no usa el patentado
UNGÜENTO MAGICO
que en tres días los extirpa totalmente
Pídalo en farmacias y droguerías, 1,50
Por correo, 2 pesetas

FARMACIA PUERTO
PLAZA DE SAN ILDEFONSO, 4 MADRID

CONFERENCIAS DE FILOSOFIA

Inmejorable impresión han dejado en el numeroso público que acudió al salón de actos del Ateneo Barcelonés las conferencias sobre Filosofía que, a cargo de distinguidas personalidades de la intelectualidad catalana, ha organizado aquella culta entidad. El doctor Serra Hunter, el doctor Joaquín Xirau, el doctor José Mirabent, el doctor Tomás Carreras Artau, catedráticos de la Facultad de Filosofía y Letras de nuestra Universidad; el señor Farrán y Mayoral, eximio crítico literario, y el culto presbítero doctor Roqué, han desfilado por la tribuna del Ateneo, y cada uno de ellos ha disertado sobre un tema filosófico de su especialidad. La impresión producida por este ciclo de conferencias puede resumirse diciendo que en Cataluña se cultivan actualmente los estudios filosóficos, no sólo con notable intensidad sino también con método y disciplina y con espíritu de organización, a lo cual ha contribuído poderosamente la enseñanza que desde sus cátedras universitarias vienen dando con tanto fruto desde hace años los distinguidos profesores de la sección de Filosofía de nuestra Universidad.

Aunque todas las conferencias de este ciclo han sido notables, queremos llamar la atención de una manera especial hacia la última de ellas, que dió pocos días ha el docto catedrático de Etica de nuestra Universidad, doctor Carreras Artau. Su conferencia versó sobre la "Introducción a la historia de la Filosofía en Cataluña". Si tenemos presente la intensa campaña que actualmente se está llevando a cabo no sólo en España, sino en el extranjero, por parte de eminentes investigadores para reivindicar los antiguos valores de las letras y de las ciencias españolas de la calumniosa leyenda de atraso y de obscurantismo con que se había pretendido rebajar el papel representado por España en la historia de la cultura, sin dificultad apreciaremos la importancia del tema desarrollado por el culto catedrático. Con la mayor oportunidad dedicó éste, al principio de su conferencia, un recuerdo lleno de simpatía al glorioso nombre de Menéndez y Pelayo y de su eminente discípulo el malogrado Bonilla y Sanmartín, que tanto se esforzaron para restituir a la antigua ciencia española el prestigio mundial del que la había desposeído ignominiosamente una enconada campaña organizada en Europa por la más violenta y mal intencionada pasión sectaria.

La conferencia del doctor Carreras Artau, inspirada en la misma noble finalidad que había guiado la labor de aquellos ilustres maestros, fué en substancia una irrebatible demostración de la existencia en Cataluña de una antiquísima tradición filosófica, formada ya en la Edad Media y brillantemente continuada en los tiempos modernos. Esta tradición arranca, según el docto profesor, del ciclo de controversias religiosas que por efecto de la coexistencia de tres religiones en la España medieval, se desarrollaron en Cataluña desde el siglo XIII. De esta situación verdaderamente dramática nació la filosofía en Cataluña. El primer resultado positivo que para la filosofía tuvo este período de controversias fué la obra de San Ramón de Penyafort, que con su "doctrina de la persuasión" se constituyó en padre del pensamiento filosófico de Cataluña. La segunda etapa en la formación de la tradición filosófica catalana la representa la figura del famoso dominico Raimundo Martí, autor del "Pugio fidei", obra en la cual, al lado de los argumentos de autoridad, admite alguna vez los basados en la razón natural, como los más adecuados para lograr la conversión de judíos y mahometanos. La etapa siguiente está representada por la gigantesca figura del filósofo mallorquín Raimundo Lulio, cuya ambición consistió en extender los argumentos racionales a los artículos de la fe. Hizo ver el conferenciante la íntima conexión que existe entre la ideología luliana y la franciscana, y observó que fué de origen franciscano la corriente que aspiraba a sustituir la conquista por la conversión. Pero el aspecto racionalista sólo es parcial en la obra de Lulio y de su escuela; y un lazo de unión con el franciscanismo aún más estrecho que el anterior es el representado por el aspecto místico y contemplativo de la doctrina luliana. No son estos los únicos orígenes lulianos de la tradición filosófica catalana. En la filosofía de Raimundo Lulio late poderosamente una aspiración a la unificación del saber humano, un afán heroico de sistematización, que coloca al doctor Iluminado al lado de los grandes filósofos de todos los tiempos y, en particular, al lado de otro gran filósofo contemporáneo, animado de las mismas tendencias: Roger Bacon.

De Raimundo Lulio derivan diversas trayectorias de pensamiento al través de la escuela por él fundada, que como se sabe, tuvo un florecimiento ininterrumpido en la cultura medieval catalana. Su polémica racionalista fué continuada más tarde en el "Libro de las Criaturas", de Ramón Sibiude. La novedad de este libro es que coloca la clave del conocimiento en el hombre mismo, en la observación, y sobre todo en la introspección. Así Sibiude prepara el empirismo de Bacon de Verulamio y el psicologismo cartesiano. A su vez Sibiude influye en Pascal, según confesión explícita de este ilustre pensador. De esta manera el lulismo al través de sus derivaciones filosóficas llegó a fecundar el pensamiento moderno.

La última parte de la conferencia la consagró el doctor Carreras Artau a estudiar la figura y las doctrinas de Luis Vives. Con notable sagacidad desentrañó de las doctrinas del gran filósofo valenciano otro hilo conductor del pensamiento filosófico catalán, que, como el de las doctrinas lulianas, nos lleva al través de interesantes derivaciones hasta las manifestaciones de la filosofía moderna. En la doctrina de Luis Vives, una de las más grandes figuras del segundo período del Renacimiento, halla el conferenciante, no ya de una manera rudimentaria, sino en forma explícita y completa, la doctrina del sentido común que, fertilizando el pensamiento de los filósofos de la escuela escocesa particularmente de Hamilton, pasó por el intermedio de éste a incorporarse en la doctrina de los filósofos catalanes del siglo XIX, tales como Martí d'Eixalá, Llorens y Barba y el gran Balmes.

Tal es a grandes trazos la substancia de la brillante conferencia del doctor Carreras Artau, la cual merece todas las alabanzas por el sereno optimismo en que estuvo inspirada. Con razón afirmó que no hay ni puede haber pueblo sin filosofía, pues aun en el caso de no poseer una filosofía sistemátizada, existe siempre un pensamiento o una actitud filosófica determinada, latente en todas las manifestaciones de su cultura espiritual. Magistralmente desentrañó el docto profesor las fibras del pensamiento filosófico de la historia de la cultura catalana e hizo patente dos corrientes distintas, pero estrechamente enlazadas, de este pensamiento: una que arranca de la Edad Media, y otra, que tiene su punto de partida en el Renacimiento; y una y otra desaguan y convergen en las doctrinas de los filósofos más representativos de la tierra catalana. Consignemos con júbilo el resultado de las exploraciones intelectuales del doctor Carreras Artau, que con tanta oportunidad viene a reforzar la tesis optimista, un día tan combatida, del maestro Menéndez y Pelayo.

Manuel de MONTOLIU

DEL COLOR DE MI CRISTAL

ESTUDIANTES Y TOREROS

Muy emocionante el acto de entregar al fomoso torero Juan Belmonte el título de estudiante honorario. No deja, sin embargo, de extrañarme un poco el hecho, porque lo que del matador han dicho muchas veces los revisteros taurinos es que ponía cátedra, de donde parece más lógico que se le diese el título de catedrático o, por lo menos, el de doctor "honoris causa". Pero ya comprendo que esto no lo podían hacer los estudiantes.

Quizá no haya título que sea más halagüeño que éste que se le ha concedido. ¡Ser estudiante! He aquí una cualidad que todos quisiéramos poseer siempre, a contar desde la fecha en que dejamos de serlo efectivamente. No por los estudios, claro que no, pues esto no se recuerda con gusto, sino porque supone juventud, al menos cuando se empieza e estudiar, ya que algunos siguen matriculándose hasta muy entrada la madurez.

La vida estudiantil es, sin duda, lo mejor de la vida, sobre todo cuando se la considera después de haber pasado. Por eso emocionaría a cualquiera que le concediesen el título de estudiante cuando ya por los años no está en condiciones de serlo, y especialmente si no lo ha sido nunca.

Yo supongo que este honor y este obsequio tendrán su delicada correspondencia. Al halago de la distinción recibida debe contestarse con otra adecuada. Precisamente se da en esta ocasión la afortunada circunstancia de que el agraciado tiene en su mano el corresponder al agasajo debidamente.

¿Cómo? Es muy sencillo. Concediendo a los estudiantes que lo merezcan sendos títulos honoríficos de novilleros. Nadie con más derecho que el eminente matador para conceder estos títulos. Y nadie más indicado para obtenerlos que aquellos escolares que emplean principalmente los años de estudio en la dulce tarea de hacer novillos.

No es lo mismo hacer novillos que matarlos. Reconozco la dificultad; pero ambas cosas tienen entre sí la relación suficiente para justificar el diploma.

Me place este acercamiento de la juventud estudiosa a la juventud taurina. Hace algún tiempo que arrecian como nunca los embates contra la fiesta nacional, y bueno es que los que se preparan para el ejercicio de las profesiones intelectuales tomen posiciones en defensa del sano casticismo. El arte del toreo ha sido muy calumniado. La reparación se impone. A los claustros de doctores compete el grato deber de la iniciativa, y es de esperar que oportunamente lo cumplan. Los retratos de los grandes maestros de la torería deben figurar junto a los de aquellos que fueron maestros en otras ramas del saber humano, para que vivan unidos en la memoria de la juventud. Los chicos han hecho ya por su parte todo cuanto podían hacer en este asunto.

Tirso MEDINA

Toma posesión el nuevo Gobierno portugués

Trindade Coelho, embajador en el Quirinal, ocupará el ministerio de Negocios Extranjeros

LISBOA, 9.—El nuevo Gobierno portugués, constituído bajo la presidencia del general Ivens Ferraz, ha prestado hoy juramento ante el presidente de la república, general Carmona, en el Palacio de Belem. Seguidamente, los nuevos ministros tomaron posesión de sus respectivas carteras.

El ministro acreditado cerca del Quirinal, Trindade Coelho, a quien el general Ivens Ferraz le había ofrecido la cartera de Negocios Extranjeros, ha contestado aceptándola. Deberá encontrarse en Lisboa para dentro de doce días. Hasta entonces, continuará al frente del departamento el presidente del Consejo de ministros, que lo desempeña en la actualidad interinamente.—Correia Marques.

Manifiesto de Quezon a los filipinos

Pide que se colabore con el nuevo gobernador general

MANILA, 9.—El presidente del Senado, señor Manuel L. Quezon ha publicado un manifiesto, en el que pide al pueblo filipino que preste su colaboración y apoyo al nuevo gobernador de las Islas Filipinas, general Davis.—Associated Press.

"VIENT DE PARAITRE", por K-HITC

EL MEDICO.—Está bien el chico y tiene una constitución excelente.
EL PADRE.—Y diga usted, doctor, aprovechando el margen que otorga la censura, ¿se refiere usted a la Constitución del 76 o a la del 29?

ESTAMPAS LIRICAS

EL ALMA DE LOS JARDINES

El jardín de los muertos

Está asomado al mar, sobre el verde cantil. Muros ruinosos—de vieja iglesia derruida—, tapizados de yedra, sin techumbre, al aire las arcos atrevidos en que antaño se apoyaban las bóvedas. Hierba aterciopelada, erizada de cruces que presiden tumbas y lápidas. Cipreses y rosas. Viento salobre. Fragor de olas... Y recortada sobre el fondo gris del nublado o sobre el claro azul de los días de sol, la silueta blanca de un ángel de mármol, posado en lo más alto de aquellas nobles ruinas, abiertas las grandes alas...

La idea de la muerte se me imbuyó así, de niño (éste es el camposanto del pueblo norteño donde transcurrió mi infancia), inexorablemente unida a una impresión romántica de arte y de poesía, a la vez dulce y patética.

Las sombras de ultratumba comenzaban allí, detrás de aquella verja que tenía por fondo el abierto horizonte de la mar.

En los pueblos pequeños, cuanto se relaciona con la muerte está ungido de emocionante grandeza, sin mengua de la sencillez que mejor conviene a tan grave misterio. Un entierro es siempre en estos pueblecitos acontecimiento conmovedor. Lo reducido de la población los hace raros, poco frecuentes, y por lo mismo no son el espectáculo habitual que en las ciudades ha desgastado su virtud emocional. En el triste acto de dar tierra al convecino que emprendiera el viaje al infinito, participa el vecindario en masa: hombres y mujeres, ancianos, mozos y niños.

Hartas veces, pues, ascendí en mi niñez y en mi ¡ay! ya bastante lejana adolescencia, aquella veredita de los cipreses en hilera, aquel caminito corto que empieza ancho, abajo, y se va estrechando, en simbólica forma de ataúd, conforme va trepando la verde ladera, hasta dar en la puerta de hierro del jardín de los muertos. Y no es posible que se llegue a borrar de mi memoria cuanto en aquellas impresionantes ocasiones hirió mi sensibilidad de párvulo y de mozuelo. Cierro los ojos y veo el cuadro con todos sus pormenores, y sobre todo oigo..., oigo el sordo runrún de la comitiva, el bisbiseo de las oraciones, el siseo isócrono—parecido al rasgarse de una tela—de las pisadas en el barro reseco; el monótono canturreo de los "latines" del cura; el aletazo del pendón negro, batido por el viento; el sonoro clamor de la campana, grave, lúgubre, bronca; el jadeo del mar...

Y ya dentro del poético recinto, el repasar los nombres conocidos acaso bienamados, de los que yacen y reposan a la sombra de la cruz, bajo las alas tensas de aquel ángel guardián, avivaba el recuerdo de rostros y de amistades y fruncía los labios en oración, mientras el vendaval dejaba en ellos regusto de sal marina y zumbaba en el oído y alborotaba y despeinaba la destocada cabeza.

La tierra parecía tirar un poco de los pies, como llamándonos.

Un día—años después—tiró más fuerte y me arrancó un pedazo del corazón, que ella cubrió piadosa—la losa pesó más en el alma que sobre aquella flor de carne mía—, y desde entonces este poético y patético jardín de la Muerte, cuyos muros en ruinas se recortan en el hosco cielo de Cantabria; jardín de cipreses y rosas sobre el mar, al que un ángel blanco preside y proteje desde lo alto, fué para mí el camposanto—santo jardín de mi flor, de la rosa de carne de mi corazón—, el jardín santo, el camposanto por antonomasia.

El jardín de las princesitas rubias

El Retiro, nuestro parque incomparable—tan vario en sus diversas zonas—, resuena alegremente en gorjeos de mirlos y en voces infantiles en todo su amplio ámbito. Cantos de mirlos, risas de niños subrayan y hacen más "perceptible" el gratísimo silencio de las frondas.

Pero el "parterre", esa rusiñolesca estampa luminosa que se abre bajo el azul más puro de nuestro cielo, los junta en más crecido número, brindándoles durante las mañanas de casi todo el año la gloria del buen sol.

Los niños del "parterre" se vuelven un poco principitos, principitos de estampa monárquica y dieciochesca—Aranjuez o Versalles—, entre el boj geométrico, los pomposos y floridos arbustos, la fontana del fondo y las escalinatas señoriales.

Las niñas espigadas, esas pocas niñas aristocráticas que todavía permanecen niñas a los trece y a los quince años; niñas de tirabuzones rubios o de largas trenzas que les azotan el cuerpo flexible cuando saltan a la comba o corren persiguiéndose; que corren velozmente a grandes zancadas de sus zapatos sin tacón, y que resultan, en estos tiempos de prematuras juventudes precoces, un poco anacrónicas; esas rezagadas grandes niñas parecen asimismo princesitas reales en la recatada libertad de su regio jardín.

La vieja y bella puerta, ha poco restaurada, que da entrada al "parterre", es un arco de piedra florida, acertadamente puesto allí en acceso al luminoso jardín principesco. Se labró para conmemorar la venida a Madrid, como reina de España, de aquella emperatriz Isabel, la beldad ticianesca que en el Prado nos deja a veces en éxtasis ante sus ojos azules y tristes, al apagarse cuya luz se sumió en negra sombra de pesadumbre el duque de Gandía, y al faltarle la cual sólo en la de la santidad halló la única luz posible con que sustituirla...

Estas niñas del "parterre"—finas, espigadas y rubias—, cuando pasan el arco de piedra florida, bajo el que pasara un día aquella dulce y graciosa majestad, de quien tienen los mismos grandes ojos azules, se convierten en antiguas infantinas de cuento.

José D. DE QUIJANO

TANQUES YANQUIS QUE HACEN CIEN KILOMETROS POR HORA

Se espera construir otros cuya velocidad pase de los ciento cincuenta

NUEVA YORK, 9.—El regimiento de Transportes del Ejército de los Estados Unidos, cuenta con una serie de tanques capaces de correr a una velocidad de cuarenta y dos millas por hora por el terreno más accidentado.

En las pruebas que de los nuevos tanque se han realizado en el Fuerte George, los tanques desarrollaron una velocidad de sesenta y dos millas por hora por carretera.

Los ingenieros constructores del nuevo modelo de tanques confían que muy pronto podrán construir un nuevo modelo con el cual se puedan recorrer noventa millas por hora en terreno liso y cincuenta por terreno accidentado.

Los técnicos militares han manifestado que un arma de esta clase dará al Ejército que la posea una enorme ventaja sobre el enemigo.

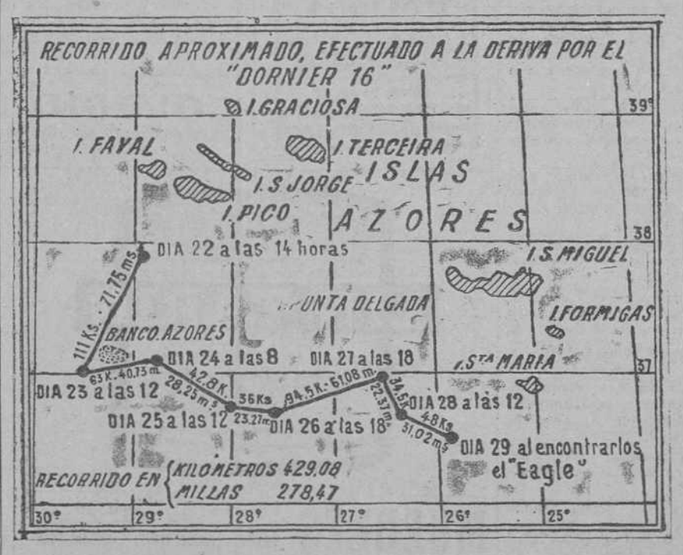

El comandante de Estado Mayor señor Amaya ha trazado el gráfico, que ofrecemos a nuestros lectores, con la ruta aproximada del "Dornier 16" desde que amaró por segunda vez falto de gasolina el día 22, hasta que fué recogido por el portaaviones inglés "Eagle" en las primeras horas de la mañana del día 29 pasado.

ACTUALIDAD EXTRANJERA

La crisis portuguesa

La nota dominante es la continuación de Oliveira Salazar al frente de la cartera de Hacienda.

Se quiso privar a los católicos de un derecho establecido en las leyes

Ya está constituído el nuevo Gobierno portugués. Salvo el presidente del Consejo, ministro de Marina en el Gabinete dimisionario y el ministro de Hacienda, ninguno de los consejeros salientes continúa. En realidad, en esta crisis la figura principal es el ministro de Hacienda y desde el primer momento se hizo bien patente el deseo unánime de que continuase su gestión.

No es extraño que las personas consultadas por el presidente de la república aconsejasen a éste la permanencia en el Gobierno del ilustre catedrático de Coimbra. En menos de dos años se ha conseguido no sólo la nivelación del presupuesto, sino hasta un superávit para el año fiscal que empezó el día 1 de julio. Otra pequeña prueba del orden nuevo introducido en la Hacienda lusitana es el hecho de que por primera vez en muchos años el presupuesto se ha presentado a su debido tiempo, es decir, antes de que terminase el ejercicio anterior.

Por todo ello el Gobierno Freitas no pudo resistir a la dimisión presentada por Oliveira Salazar el día 3 de julio. El ministro de Hacienda era todo el Gobierno. Su obra justifica perfectamente una dictadura, sobre todo en una nación como Portugal, de la que, sin exagerar, puede decirse que lleva un siglo de detestables finanzas.

Y la dimisión de Oliveira Salazar se hizo inevitable por un acto de hostilidad del Ministerio contra los católicos. Conviene puntualizar lo ocurrido, ya que sería difícilmente defensible la actitud de los católicos si por un repique de campanas o por una procesión pusieran en peligro la restauración financiera del país.

Como el ministro ha declarado, nunca puso en juego ni su prestigio ni su influencia para solicitar una medida legislativa favorable a los católicos portugueses. Pueden éstos, sin duda, reclamar derechos de que se ven privados, pero por el momento atienden a lo más urgente dando un ejemplo de patriotismo digno de ser mencionado. Pero se trataba de una defensa necesaria.

Hay en Portugal una ley del 6 de julio de 1926, en cuyo artículo 18 se establece que las ceremonias del culto público pueden realizarse fuera de los lugares destinados habitualmente a ello, sin más requisitos que los que se exigen para el ejercicio del derecho de reunión. El ministro de Justicia se limitó a recordar a las autoridades locales ésta y otras disposiciones para que en vez de requerir una autorización previa, como lo hacían se limitasen a vigilar para que los responsables de esas ceremonias hiciesen la participación que manda la ley.

Este decreto, que ni siquiera puede llamarse así, sino que es más bien una circular, fué revocado en Consejo de ministros por votación. De ahí nació la crisis. Dimitió el ministro de Justicia, y el de Hacienda le secundó por tratarse de un ataque a los católicos, a los que se quería privar de un derecho que la ley establecía y que la costumbre además había sancionado. Solamente era discutido por la mala voluntad de algunas autoridades locales.

Por otra parte, al entrar en el Gobierno el ministro se comprometió en público a no violar el "statu quo", pero naturalmente este compromiso es bilateral, y el acuerdo del Consejo de ministros constituía una violación del mismo.

Estas son las razones de la crisis portuguesa. Afortunadamente, la obra del ministro de Hacienda no corre riesgo alguno, ya que continúa al frente de su cartera. Y esto es actualmente lo que más importa en el vecino país.

R. L.

El Concordato prusiano ha sido aprobado

Ayer se aceptó en tercera lectura por 243 votos contra 172

BERLIN, 9.—La Dieta prusiana ha aprobado definitivamente, en tercera lectura el Concordato entre Prusia y el Vaticano, por 243 votos contra 172.

Durante la sesión se han producido violentos incidentes. Los nacionalistas han expulsado a uno de los miembros del partido católico, que había votado por el Concordato.

En contra del Concordato votaron los nacionalistas, los populistas nacionales y los socialistas.

LA REICHSWEHR

BERLIN, 9.—Durante una inspección en la Escuela Naval de Muroik, el ministro de la Reichswehr, general Groener, ha definido las fuerzas armadas alemanas como "una parte del pueblo alemán e instrumento de la república alemana que debe ser respetada por todos".

LOS ALUMNOS ESPAÑOLES

BERLIN, 9.—Ayer han regresado a Berlín, después de visitar diversos Museos y grandes empresas industriales en varias ciudades de Alemania los 20 estudiantes españoles, alumnos del Instituto-Escuela de Madrid, que llegaron a esta capital hace algunos días. Fueron recibidos, en visita de despedida, por el mariscal Hindenburg.

Al efectuar sus compras, haga referencia a los anuncios leídos en EL DEBATE

Paliques femeninos

"Somos las fracasadas, me escribe "una lectora pamplonica", verdadera legión, o sea, casi todas las chicas provincianas que vivimos, ora en la capital ora en los pueblos, una existencia aburrida y gris, sin que llegue la ocasión de casarnos, esto último para nosotras única manera de redimirnos de ese cautiverio espiritual que ensombrece, con una espesa bruma de melancolía, nuestras almas juveniles, donde, a pesar de todo, siguen anidando, año tras año, las golondrinas de la ilusión. Pero, al fin, transcurren demasiados años y la ilusión se va para no volver. Entonces, la realidad nos dice que hemos fracasado definitivamente en la vida y que ya, sin juventud (hoy a los veintiséis o veintiocho años una muchacha está "pasada", resulta vieja para los hombres jóvenes), nada hay que aguardar ni que esperar, sino limitarse a vivir, a seguir viviendo como siempre, en plena renunciación y a solas con los desengaños. ¡Qué triste es ésto, señor Teddy"!"

Lo es, señorita; lo es, sin duda. Ahora bien: ¿por qué subordinar toda una existencia a esa única y exclusiva aspiración, casarse? ¿No sería, por el contrario, más razonable y práctico que ustedes organizaran, en lo posible, sus vidas, independientemente de la del hombre, a fin de no malograrlas en la espera de un acontecimiento que puede producirse, pero que acaso no se produzca jamás?

"No tengo relaciones amorosas, dice otra consultante, ni espero ya tenerlas, porque aquí, en el rincón provinciano donde resido, las muchachas vivimos aisladas y metidas entre cuatro paredes, sin hacer otra cosa que labores detrás del balcón... En ese plan hay que casarse (la que se casa) o con un primo, que, por razón del parentesco, nos visita y nos trata, o con el hijo de un íntimo amigo de papá. No hay más soluciones. ¿Y los otros muchachos, dirá usted? ¡Ah!, pues los otros se van a Madrid en busca de horizontes menos estrechos para sus carreras, y los que se quedan en el pueblo, que son por eso mismo los que valen menos o... no valen para nada, nos hablan tres o cuatro veces al año, durante la época de fiestas, y tampoco éstos se casan, generalmente, con una de nosotras, sino con chicas de otras partes. Total: que hay que seguir haciendo labor detrás de los cristales de la ventana por los siglos de los siglos, renunciando a los sueños y a los ideales más amados".

Este segundo caso resulta, en el fondo, idéntico al que expone "Una pamplonica", y nos sugiere la misma pregunta: "¿De veras no les quede a ustedes más camino que el de esa humillante "espera" de una boda? ¡Oh, no! Muchos caminos, que no se reducen a ése exclusivamente. La vida ofrece hoy a toda mujer un mundo de posibilidades halagüeñas, con una sola condición: la de que cada mujer, y dentro de sus aptitudes y condiciones, haga un llamamiento a la voluntad, a la energía, a la decisión y al espíritu de iniciativa, frente a esa otra existencia vegetante, inútil y algo trasnochadamente romántica, que algunas viven en espera del "príncipe sin nombre" que no acaba de llegar, ni llega nunca.

¡Casarse! Sí, está bien. Pero ¿les consta a ustedes que el matrimonio sería su felicidad, esa felicidad tan anhelada y soñada? Miren en derredor... Y, en cambio, ¿por qué solteras no han de poder ser dichosas, "viviendo sus vidas", que es, al cabo, otra felicidad, la felicidad de sentirse independientes por los propios esfuerzos, méritos y aptitudes, y libres de la "espera" pasiva, sumisa y retirada del novio que no acude?

Sin duda, esa emancipación y esa orientación de la existencia hacia horizontes más amplios, exige, a su vez, una preparación intelectual, y, desde luego, un trabajo positivo y fecundo, que no será "la labor detrás del balcón". Pero el tema requiere un espacio que ya nos falta. Preferimos hacer punto aquí y dejar el resto para el próximo "Palique femenino".

EL AMIGO TEDDY

Grandes inundaciones en Siberia oriental

Numerosos pueblecillos destruídos

MOSCU, 9.—La Agencia Tass da cuenta de haberse desbordado en numerosos puntos el río Amur, en Siberia oriental, inundando enormes extensiones de terreno entre Blagveschoensk y Chabarovsk. En la orilla china, las aguas del Amur han inundado la ciudad de Lein y han destruído numerosos pueblecillos, causando un gran número de víctimas.

EN LA COSTA INDIA

MADRAS, 9.—En toda la costa occidental de la India se han producido importantes inundaciones, originadas por las lluvias.

La región de Cochin está totalmente sumergida y las aguas crecen incesantemente, corriéndose la inundación en una zona extensísima y arrastrando pueblos enteros.

En Trivandrum fué arrojada por el temporal contra una playa una embarcación indígena, pereciendo ahogados los catorce hombres que iban a bordo.

Contrabando de opio por un millón de dólares

Quiso pasarlo, al desembarcar, la esposa del cónsul chino en San Francisco de California

SAN FRANCISCO DE CALIFORNIA, 9.—Las autoridades aduaneras de este puerto se han incautado de tres mil latas de opio, evaluadas aproximadamente en un millón de dólares, que fueron encontradas al registrar el equipaje de la esposa del cónsul de China en esta ciudad, señora Ying Kao.

A pesar de las protestas del cónsul y su esposa, que querían hacer valer sus derechos como diplomáticos, las autoridades aduaneras registraron sus baúles, comprobándose que efectivamente intentaban entrar contrabando de opio en los Estados Unidos.—Associated Press.

Se non é vero...

Una calle en que viven tres mil millonarios

De "Le Vingtième Siècle":

La calle más rica del mundo había necesariamente de encontrarse en los Estados Unidos. Es la "Park Avenue", de Nueva York. En ella viven, en números redondos, 3.000 millonarios, de los 4.000 con que Nueva York cuenta y de los 15.000 que viven en toda Norteamérica.

Los habitantes de esta calle, única en su género, gastan anualmente la suma de 280 millones de dólares, es decir, cerca de 1.960 millones de pesetas.

Esta enorme cifra se descompone de la siguiente manera: 85 millones para pagar las cuentas de las modistas, 18 millones para saldar las de los satres, 48 millones para alquileres de casas, muebles y servidumbre, 32 millones para alimentación, otros 20 para la adquisición de joyas, 16 millones para automóviles, conductores, cocheros, gasolina, etcétera; ocho millones para perfumería, otros siete para deportes, cinco para flores y bombones, y otros cinco, finalmente, para las obras de beneficencia.

Y, sin embargo, estos millonarios no viven en casas propias, ni siquiera en pisos de su propiedad. Habitan en pisos alquilados, y sus caseros no son otros que especuladores de terrenos, que han concebido la idea de construir esta avenida magnífica. Si cada uno de estos millonarios quisiera vivir en una casa propia, sería necesario construir 3.000 palacios. Por dinero, seguramente, no quedaría; pero ¿dónde encontrar el terreno suficiente para construirlos?

La "Park Avenue" se extiende desde la calle 46 a la 96, y no tiene a cada acera más de 50 manzanas de casas. Cada manzana tiene, a su vez, de 12 a 15 construcciones. Algunos árboles y media docena de bancos de piedra son los únicos adornos de esta calle que está habitada por los Cresos del Nuevo Mundo.

Cada uno de éstos habita en una casa, de aspecto, es verdad, no muy ostentoso, pero cuyo interior está lleno de espléndidos tesoros artísticos y enormes riquezas acumuladas. En algunos de estos hogares hay cuartos de baño, construídos enteramente de jaspe, con aplicaciones de oro, que han costado más de medio millón de pesetas.

Por término medio, el alquiler anual de uno de estos pisos de millonarios es de dos y medio a tres millones de pesetas. No hay que decir que en cada uno de ellos hay un "bar" secreto, en el cual hay almacenada gran cantidad de vinos y licores, al abrigo de todos los registros de los agentes de la ley seca, y cuya existencia sólo conoce el inquilino."

Perros de moda

De "L'Avvenire d'Italia":

"Un perro para cada vestido: he aquí la última innovación de los sastres de París. El perro, de ahora en adelante, formará parte esencial de la "toilette" de toda señora que quiera sentar plaza de elegancia.

En estos días pasados, uno de los más caros modistos parisinos ha presentado una exposición de nuevos modelos, a cada uno de los cuales acompañaba un perro de tipo y raza diferentes.

Según las normas de ese artista de la aguja, el vestido hechura sastre deberá ser complementado por un perro "Foxterrier". Los vestidos de deportes entonarán a las mil maravillas con un "Aberdeen" o un "Scotch Terrier". Los peniqueses son los perros ideales para los vestidos de noche. Los elegantes trajes de por la tarde, con los perros malteses. Y los galgos son perfectamente adaptables a los vestidos largos que constituyen este año la moda. Un perrito minúsculo de pelo laxo acompañará bien al traje de baño, ahora que estamos en épocas de playa.

El modisto que ha lanzado esta moda perruna ha demostrado, por otra parte, que la señora que va a tomar el té acompañada de un "bull-dog" no puede nunca ser considerada como elegante. El "bull-dog" debe ser reservado para los tejidos escoceses de deporte.

El innovador de esta extravagante moda ha hecho desfilar por delante de los compradores a sus maniquíes acompañadas de perros, e hizo observar simultáneamente las líneas nuevas de los nuevos modelos y las particularidades que añadían al vestido los perros que les acompañaban."

Arden 1.000 casas en una ciudad de Rusia

Hay numerosas víctimas

MOSCU, 9.—La Agencia Tass da cuenta de haberse declarado un violentísimo incendio en la barriada obrera de Koutivhava (?), donde las llamas han destruído un millar de casas y todos los edificios públicos, causando numerosas víctimas.

CUATRO MUERTOS EN LORIENT

LORIENT, 9.—Un violentísimo incendio, declarado hoy en un hotel situado en las proximidades de esta población, ha destruído por completo el edificio.

A consecuencia del siniestro han resultado muertas cuatro personas, tres de las cuales perecieron completamente carbonizadas.

ALMACEN DESTRUIDO EN STTUGART

STTUTGART, 9.—Dos niños, jugando, han originado un incendio que ha reducido a cenizas un gran almacén.

Los cadáveres carbonizados de las dos criaturas fueron hallados por los bomberos.

Conspiración fracasada en Rumania

Un ex coronel y dos subalternos, detenidos

BUCAREST, 9.—La Agencia Rador da cuenta de haberse descubierto un complot contra el Gobierno, dirigido por un ex coronel y dos oficiales subalternos, quienes al frente de un grupo de agitadores, proyectaban un golpe de Estado. Todos ellos han sido detenidos, instruyéndose con este motivo el correspondiente proceso.