EL TIEMPO (S. Meteorológico O.).—Probable para la mañana de hoy: Toda España, cielo nuboso. Formación de tormentas aisladas. Temperatura máxima del jueves, 31 en Córdoba; mínima, 9 en Salamanca. En Madrid: máxima de ayer, 25,5; mínima, 15,6. (Véase en quinta plana el Boletín Meteorológico.)

EL DEBATE

PRECIOS DE SUSCRIPCIÓN
MADRID ..... 2,50 pesetas al mes
PROVINCIAS ..... 9,00 ptas. trimestre
PAGO ADELANTADO — FRANQUEO CONCERTADO

MADRID.—Año XIX.—Núm. 6.226 • Sábado 29 de junio de 1929 — CINCO EDICIONES DIARIAS — Apartado 466.—Red. y Admón., COLEGIATA, 7. Teléfonos 71500, 71501, 71509 y 72805.

Una organización innecesaria e irreal

Totalmente fuera de la realidad está el concepto asociacionista, oficial obligatorio, del proyecto de organización general agrícola y ganadera.

Además, la asociación coercitiva propuesta es innecesaria, pues por los fines que le asignaban las primitivas bases y desde luego por sus miembros, se superpone parcialmente, se confunde casi con lo que son hoy la gran mayoría de los Municipios rurales españoles.

"Todos los intereses agrícolas, forestales y ganaderos" de cada pueblo se organizarán en una Asociación local agrícola y otra ganadera, a la cual pertenecerán los propietarios y colonos y aquellas personas de oficios afines o útiles a la Agricultura que lo deseen. Una agrupación así, en la mayoría de los pueblos españoles, que no son del "tipo andaluz", sino como los castellanos, aragoneses y gallegos, ¿en qué se diferencia de la "asociación natural", consagrada por la ley, que se llama "Municipio"? ¿En sus miembros? No; pues en los pueblos agrícolas, menos algún comerciante y pocos obreros que no tengan ni un "majuelo" arrendado ni una cabra o un burro, todos los vecinos serán miembros de las nuevas asociaciones.

¿Por los fines? Veamos los que asigna a las flamantes organizaciones el dictamen. Aparte de uno sólo burocrático—servir de corresponsal (?) a la Asociación provincial—, los demás son enteramente municipales, y en los Ayuntamientos rurales constituyen la mayor parte de los fines que persigue el Municipio. "Desempeñar el cometido de las Juntas de información agrícola y cooperar a la extinción de las plagas del campo y epizootias; Informar sobre el censo agrícola que formen los Ayuntamientos; Intervenir en los servicios agrícolas que creen los mismos; Informarlos sobre asuntos agrícolas, impuestos, arbitrios, arreglo de caminos, pozos, fuentes, abrevaderos, etcétera."

Si el Ayuntamiento es rural, sus concejales serán agricultores en gran parte. ¡Van a informarse a sí mismos! ¡Para eso hace falta crear en cada pueblo una Asociación agrícola y otra pecuaria! Si no se ocupan del arreglo de los caminos y de las fuentes, pozos y abrevaderos ¿de qué van a ocuparse?

Es completamente innecesaria la asociación local. Para la enseñanza agropecuaria, en que se quiere con acierto interesar a los Ayuntamientos y Diputaciones, bastan desde luego los Municipios en casi toda España. Y en su aspecto provincial, son suficientes las Diputaciones, pero no con tinglados asociacionistas burocráticos, uniformes y generales para la nación entera, sino como luego decimos.

Mas el dictamen, hecho fidelísimamente sobre la ponencia de los señores Huesca y Solís, no limita, como se hacía en las primeras bases, los fines de las Asociaciones obligatorias al cumplimiento de misiones informativas o delegadas del Estado, la Provincia o el Municipio en orden al fomento agrícola y ganadero, sino que va mucho más allá. Concede a las agrupaciones provinciales las ventajas de la ley de Sindicatos de 1906, las constituye en delegaciones oficiales del "Crédito Agrícola" y crea en ellas, entre otras, una "sección comercial" de compraventa de productos agrícolas, aperos, máquinas, etcétera; es decir, una organización comercial oficial ¡con "carácter obligatorio"! Basta lo enunciado para comprender el absurdo de la organización. Una organización comercial agrícola privada se basa en mutuas confianzas y garantías, y sobre todo en el "interés particular" de la colectividad gestora, que no le permite, sin exponerse a la ruina, tratos, tolerancias y favores con ninguno de sus socios o clientes. Pero si se crea una entidad oficial, con rectores mudables, en cargos directivos, "honoríficos y gratuitos" y con la seguridad de un ingreso contributivo anual, seguro cubridor de cualesquiera reveses; hemos suprimido la mayor parte de las garantías humanas del buen comercio y comprometido en aventuras mercantiles de unos cuantos el dinero extraído de todos los labradores por cuotas obligatorias.

Añadiendo a las asociaciones oficiales obligatorias esos fines que proponen los señores Huesca y Solís, y que no recogían los señores Roda y Arana, no son innecesarias; son peligrosamente absurdas.

Todo el proyecto está fuera de lo real. Pensar en formar dos Juntas directivas en cada pueblo, con elecciones generales por sufragio universal—sólo sus preceptos ocupan dos columnas y media en las bases impresas—censos, mesas, intervención del gobernador, etcétera, es no caer en la cuenta de que eso nunca tendrá realidad. Será una ficción que añadir a las ya numerosas Juntas rurales que con los más varios fines—agrícolas, tributarios, estadísticos, etcétera—"hace funcionar" desde su mesa el secretario del Ayuntamiento.

Y en cuanto a las Asociaciones provinciales y Consejos Agropecuarios, a quienes el ministerio de Economía podrá suspender, sustituir, imponer multas o conceder premios hasta de 50.000 pesetas—¡poderosas armas del caciquismo y el favoritismo!—que habrán de enviarle sus cuentas anuales, las "cuales se considerarán aprobadas si en el mes de octubre siguiente el ministerio de Economía no ha hecho reparos"—¡preciosa advertencia, que es una confesión de la inutilidad del trámite y una denuncia de la burocratización agrícola que se pretende instaurar disfrazada!—, serán por todo esto y por sus medios de acción, y tanto más cuanto mayores sean éstos—acogedores nidales burocráticos de personal administrativo y solio de cacicatos agrícolas provinciales.

El camino para fomentar la agricultura no es ese. La "acción del Estado en nada puede mejorar la iniciativa privada, y debe ser meramente educadora y supletoria." Así lo dice el Gobierno en el preámbulo del proyecto que discutimos, y así lo ha hecho en otras ocasiones. Foméntese la agricultura, como se fomenta la repoblación forestal con el decreto ley del conde de Guadalhorce.

Haga el Gobierno unas bases, a las que puedan acogerse las Diputaciones y los Ayuntamientos, individual o mancomunadamente, deseosos de instaurar la enseñanza inferior y la experimentación agrícolas en sus comarcas, que es la única iniciativa plausible del famoso proyecto agropecuario. A aquellas corporaciones decididas a realizar labor agraria, subvencionéselas con personal pagado por el Estado o directamente.

Déjese gran autonomía local. La agricultura española es tan varia, que no admite patrones únicos. Cada Diputación o Ayuntamiento organizará sus servicios como mejor crea, pues es viejo y verdadero refrán el que dice: "Más sabe el loco en su casa, que el cuerdo—el Estado— en la ajena." Así, por ejemplo, en Sevilla recurrirán al asesoramiento y pedirán el apoyo de su Cámara Agrícola; en Valencia, a la Unión Nacional de la Exportación Agrícola, a la Federación Naranjera, a la Estación Arrocera de Sueca, a la Granja de Burjasot, etcétera, etétera. Soria desenvolverá sus "campos de comarca" y Galicia, sus "paradas" de sementales, la selección del maíz, los Mataderos Cooperativos.

Lo que así se haga será algo vivo en la misma entraña agrícola de la región, útil para ella, porque ha sido creado como lo necesitaba.

Las provincias se organizarán poco a poco. El Estado estimulará, requerirá, exigirá en casos concretos. Y en algunos años—menos de los que muchos creen, pero desde luego más de los que se necesitan para establecer ficciones burocráticas agropecuarias nacionales—tendremos organizado el fomento agrícola comunal y provincial.

Otro camino sólo conduce a gravar, burocratizar y disgustar a los agricultores. No creemos que el Gobierno lo haga así, cuando en otros problemas semejantes, como el forestal, ha acertado.

No seamos ilusos. ¿Van a organizarse a 15 millones de españoles con la uniformidad y la rapidez con que se ordena un pelotón?

EL PROYECTO AGROPECUARIO

La C. Nacional Católico Agraria y la Asociación de Ganaderos, de acuerdo

Ambas apoyan el voto particular del marqués de la Frontera

El secretariado general de la Confederación Nacional Católico Agraria nos ruega la publicación de la siguiente nota:

"A raíz de la publicación del proyecto de estructuración agropecuaria enviado por el Gobierno a la Asamblea Nacional, la C. N. C. A. encargó a su vicepresidente, don Indalecio Abril, la redacción de una ponencia. Aprobada ésta por su Consejo directivo, fué entregada al excelentísimo señor presidente del Consejo y al excelentísimo señor ministro de la Economía Nacional, como exponente de un respetuoso criterio de disconformidad, basado principalmente en la oposición a todo intento de sindicación forzosa y de aumento de las cargas que gravan la agricultura.

La Confederación ha visto con agrado que posteriormente su criterio era mantenido por la Asociación Nacional de Ganaderos, en el voto particular presentado por el señor marqués de la Frontera.

La Confederación N. C. A. mantiene íntegramente su punto de vista; pero dado que su ponencia no puede tener estado oficial en la Asamblea, ni ser, por lo tanto, discutida en aquel alto organismo consultivo, desea hacer público su apoyo al voto particular del señor marqués de la Frontera, que ha coincidido en lo esencial con su ponencia."

El Reichstag aprueba el presupuesto

BERLIN, 28.—Por 243 votos contra 152, el Reichstag ha adoptado el presupuesto del Reich.

Al anunciarse la presentación de un proyecto de ley aboliendo la de protección a la república, se ha producido una importante manifestación política, acentuada por las ruidosas protestas de nacionalistas y comunistas.

El presidente de la Cámara, Loebe, haciendo alusión al décimo aniversario del Tratado de Versalles, recordó que en él está consignada la declaración de que Alemania fué la única potencia culpable de la guerra, y expresó la esperanza de que esta tremenda e injusta acusación no prevalecerá.

Los grupos de la derecha y el centro aplaudieron estas frases del señor Loebe.

El Reichstag acordó después aplazar las sesiones hasta fin de agosto.

* * *

BERLIN, 28.—El onsejo del Imperio, en reunión celebrada hoy, ha aprobado el proyecto de presupuesto, tal y como ha sido devuelto por el Reichstag.

MANIFESTACIONES CONTRA EL TRATADO DE PAZ EN TODA ALEMANIA

En Berlín los estudiantes silbaron al ministro y ovacionaron a Hindenburg

LA POLICIA TUVO QUE CARGAR

NAUEN, 28.—Hoy, décimo aniversario de la firma del Tratado de Versalles, se han producido algunos incidentes en la capital, que, afortunadamente, no tuvieron consecuencias graves.

El más importante de dichos incidentes fué el promovido por los estudiantes de la Universidad de Berlín, y más especialmente por los socios de las Asociaciones estudiantiles nacionalistas, que, desobedeciendo la prohibición del ministro de Instrucción, celebraron una reunión en el patio de la Universidad, en el transcurso de la cual fueron pronunciadas varias alocuciones patrióticas.

Después, a pesar de estar prohibida toda manifestación pública con motivo del citado aniversario, salieron a la calle, formados en columna, para dirigirse a la avenida "Unter der Linden". Atravesaron dicha avenida corriendo, con objeto de evitar que la Policía, apercibida, tuviese tiempo para cortarles el paso, y se dirigieron al ministerio de Instrucción pública, donde silbaron al ministro del Ramo para el Estado de Prusia, Becker, vitorearon a Alemania y entonaron el himno nacional, sin proferir, no obstante, grito alguno ofensivo para los antiguos pueblos citados.

Luego cruzaron la Wilheltmrasse para encaminarse hacia la Presidencia del Reich, ante la cual vitorearon durante largo tiempo al presidente de la república, mariscal Hindenburg, y regresaron en el más perfecto orden a la Universidad.

Durante su desfile por las calles berlinesas acudió la Policía en camiones. Algunos de los agentes golpearon a los estudiantes con sus bastones para ver de disolver la manifestación, cosa que no lograron. Un agente encargado de regular el tráfico, al ver aproximarse a la columna, sacó el revólver e hizo un disparo al aire sin que, por fortuna, resultase ningún herido. Se hicieron diez detenciones.

Por la noche los mismos estudiantes organizaron una procesión de antorchas, que se celebró sin incidentes.

Hogueras en Renania

En todas las ciudades de Alemania se han celebrado también manifestaciones, excepto en la Renania ocupada, donde fueron prohibidas por la Alta Comisión Interaliada. Esto ha hecho que las organizaciones nacionalistas se hayan dedicado esta noche a encender hogueras en los límites de zona ocupada para que sean vistas por los alemanes que no han podido conmemorar la fecha de hoy.

En Dantzig la presencia de una compañía de cinematógrafo polaca que impresionaba una película buscando los sitios más característicos de la ciudad ha provocado un tumulto, porque la población consideró como un insulto la presencia de los comparsas vestidos de uniformes polacos en el aniversario de la firma del Tratado de Versalles. Tuvo que intervenir la Policía y las autoridades prohibieron a los artistas que continuaran impresionando la película.

En la Dieta de Wurtemberg, el presidente del Gobierno anunció un discurso, en el cual dijo que el Tratado de Versalles era la sentencia dictada por el odio salvaje del vencedor, que había sido firmada por el condenado por medio de amenazas.

Agregó que la revisión del Tratado podrá ser aplazada, pero no será, en modo alguno, evitada.

Terminó diciendo que esa revisión llegará a ser un hecho, porque la lógica de los acontecimientos es superior a la voluntad de los hombres.

Comentarios de Prensa

Todos los periódicos de la capital dedican largos artículos a la conmemoración de hoy, que comentan según el matiz político de cada uno. Varios periódicos de la extrema derecha, nacionalistas y racistas, han aparecido con orla negra. El "Vorwaerts", órgano central del partido socialista, dice en su editorial que el avance victorioso de la clase obrera es una garantía de la felicidad mundial. Los órganos nacionalistas, por su parte, censuran en términos violentísimos la prohibición del Gobierno de toda participación oficial en las manifestaciones de duelo público y elogian calurosamente el valor y el orgullo patriótico de que ha dado muestras esta mañana la juventud estudiantil.

En el Sarre

BERLIN, 28.—Comunican de Sarrebruck que, con motivo del segundo aniversario de la firma del Tratado de Versalles, millares de hombres y mujeres, procedentes de todos los puntos del territorio del Sarre, han celebrado a última hora de la tarde, invitado a ello por los representantes de todos los partidos políticos, una manifestación en favor de la pronta unión del territorio expresado a la patria alemana.

Fué adoptada una resolución solicitando de los pueblos y de los hombres de Estado de todos los pueblos que contribuyan a hacer posible, sin la menor reserva, la reunión política y económica del territorio del Sarre a Alemania.

Una manifestación y un mitin análogos han tenido también lugar en Neunkirchen.

POINCARE TERMINO AYER SU INFORME SOBRE LAS DEUDAS DE GUERRA

Se declara partidario de la ratificación por decreto

No planteará la cuestión de confianza

EL DEBATE EMPEZARA EL DIA 7 DE JULIO

PARIS 28.—Al terminar su exposición el presidente del Consejo de ministros, señor Poincaré, ante las Comisiones de Hacienda y Negocios Extranjeros de la Cámara de Diputados, manifestó que preferiría que la ratificación del acuerdo relativo a las deudas fuera hecha por decreto, pues habiéndose efectuado ya la firma diplomática, su ratificación corresponde al Poder ejecutivo, el cual, si llegara a formular reservas, crearía una renovación de contrato que sería inaceptable por parte de los Estados Unidos, mientras que el voto posterior a la ratificación por decreto, aunque formulara también reservas, sería un acto legislativo no imputable al Poder ejecutivo.

Terminó diciendo el jefe del Gobierno que su intención era dejar en libertad al Parlamento para introducir modificaciones en lo que se refiere a la actitud de Francia con respecto a sus deudores.

Poincaré ha leído un telegrama dirigido por el ministro de Negocios Extranjeros, Briand, al embajador de Francia en Wáshington, en el cual le invita a efectuar gestiones cerca del Gobierno de los Estados Unidos, en el sentido indicado en la moción que fué adoptada ayer por la Cámara de Diputados, encargándole que lo haga cuanto antes y con el mayor interés.

Se cree que las Comisiones darán por terminadas sus deliberaciones en el curso de esta semana o primeros de la otra, y el debate en la Cámara acerca del asunto podría verificarse el día 7 de julio próximo, fecha que ha sido fijada en principio.

BAJA EN LA BOLSA

PARIS, 28.—La situación política, y, sobre todo, la incertidumbre en lo referente a las deudas interaliadas y las reparaciones, ha producido casi un pánico en la Bolsa, que ha estado agitada y, desde luego, en baja para casi todos los valores. El papel que más perdió fué el del Banco de Francia. A la hora del cierre la tendencia era peor todavía que al empezar la sesión.

DEL COLOR DE MI CRISTAL

EL TIOVIVO

Quizá el único medio de locomoción verdaderamente deportivo, puesto que no se propone llevar a ninguna parte, sino solamente producir el goce desinteresado del placer de moverse sin ninguna finalidad práctica, es el tiovivo.

Ignoro el por qué de este nombre, un poco absurdo, y, al parecer, totalmente arbitrario. Por muy amplio que sea el concepto que de los tíos hayan tenido los sobrinos, nadie ha pensado que la condición esencial de tan respetables parientes sea la de dar vueltas. Claro es que un tío difunto da muchas menos vueltas que un tío vivo, pero esto no parece razón bastante para denominar el artefacto que hace las delicias del público en ferias y verbenas.

Los viajes en tiovivo son inocentes carreras de caballos, en las que toda competencia ha sido suprimida. Ningún caballo puede adelantarse a los demás. El espíritu, tan humano, de lucha, no tiene objeto. Las apuestas son imposibles. La envidia no puede trabajar contra el que va en la fila anterior, porque sería inútil. Cada uno ocupa su puesto, y todas las pasiones se tranquilizan con la idea calmante de que ninguno de los viajeros ha de obtener la menor ventaja sobre los otros.

Si hay viajes de puro placer (lo cual puede dudarse sin inconveniente), son éstos. Y tan inofensivos son, que ni siquiera infunden al viajero la temible tentación de escribir sus memorias. Por ahí andan impresos los recuerdos de mil y mil trotamundos. Pero a nadie se le ha ocurrido, por fortuna, escribir un libro titulado: "Memorias de una vuelta en tiovivo." Esto basta para que se alabe la perfecta inocuidad del aparato.

Yo no sé si su origen se pierde en la noche de los tiempos. Acaso, se pierda. Acaso no se pierda. Lo mismo nos da. Lo que sí podemos decir es que su uso está especialmente indicado en noche de verbena. Si las verbenas deben subsistir (cosa que no está absolutamente demostrada), no puede en ellas prescindirse de este recreo. Quizá estaría mejor sin música, ya sea la "clásica" del órgano trompetero, con agravante de campanillas, ya la castiza del organillo de manubrio. Pero si parece necesaria, puede modernizarse con la agregación de un gramófono eruptor de tangos.

En otros aspectos, ya se va adelantando bastante para poner el trebejo a tono con la época. Ya casi se ha prescindido de los caballos, y hay tiovivos a la moderna, provistos de automóviles y aún de aeroplanos. Lo esencial es que conserven su característica de hacer el viaje redondo.

¡Oh excursión deliciosa en la noche verbenera! La multitud que se mueve y grita a nuestro alrededor, semeja la agitación y el ruido de las olas. El vaivén nos marea; nuestra cabeza, artísticamente tocada con un gorro de papel, parece que se nos va y que sólo nos queda el gorro. La música y las luces nos proporcionan la ilusión de que estamos a bordo de un barco de lujo, "cabaret" flotante para turistas. Nuestra alma se desprende de la realidad. Soñamos y nuestro sueño es delicioso. Soñamos que viajamos..., y afortunadamente, no es verdad.

Tirso MEDINA

NUEVOS TRABAJOS EN BUSCA DEL "DORNIER 16"

Los cruceros "Almirante Cervera" y "Príncipe Alfonso" explorarán Las Azores, ayudados por "hidros" que llevarán a bordo. Familiares de los desaparecidos presenciarán desde los cruceros los trabajos de salvamento.

EL TEMPORAL HA AMAINADO Y NO FUE TAN INTENSO COMO SE CREYO

NO DESMAYEMOS ANTES DE TIEMPO

Cuando estos renglones aparezcan, tal vez se habrá resuelto, de manera definitiva, el angustioso enigma que tiene suspensa a España entera: la ausencia de noticias de Franco y sus compañeros.

La opinión, ¿a qué negarlo?, muéstrase del todo pesimista sobre la suerte que hayan podido correr nuestros heroicos compatriotas, pero la voz de la técnica no se pronuncia aún en tonos de total desesperanza.

Nosotros, ajenos a tecnicismos, alentados por el entusiasmo con que hace ya bastantes años venimos siguiendo atentamente las cosas del aire, vamos a permitirnos unos comentarios, ni demasiado optimistas, ni menos aún, en demasía desalentadores.

¿Qué causas han podido determinar la pérdida total del aeronave?

Cuatro principalmente:

Incendio en el aire

Esta contingencia no parece muy de temer, ya que el "Dornier" está comprobado por el testimonio del capitán del vapor carbonero inglés "Greldon" a su llegada a Algeciras, voló durante más de nueve horas sin incidente, siendo sentido a las dos de la madrugada del 22, cerca ya de las Azores, y un aparato que ha vencido las primeras horas de travesía (las más fatigosas, puesto que los motores, a pleno régimen, deben trabajar forzados, expuestos a recalentamiento, ruptura de canalizaciones de combustible a causa de vibraciones, etcétera) y navega en plena noche, sobre el mar y con viento fresco, no es lógico que sufra, en las circunstancias dichas, un accidente, que, desde luego, puede calificarse de gravísimo.

Ruptura en pleno vuelo

Gravísima también, y, como la anterior, nada verosímil, en un "hidro" como el "Dornier Wal" (no "Sujerwal", como se ha dicho), tipo "Plus Ultra", perfectísimo, robustísimo (construído de duraluminio) y probadísimo en todos los mares del globo.

Caída en barrena

No cabe imaginar que Franco, uno de los pilotos más seguros y capaces del mundo, y, precisamente—el que venció tantas y tantas dificultades y tan magistralmente conoce los "hidros" de ese tipo—cuando su aparato, descargado ya de cerca de 2.000 litros de combustible (nueve horas largas de viaje) volaba en mejores condiciones de mando, haya sufrido una vulgar "pérdida" o "resbalamiento de ala", como cualquier muchacho principiante... No es verosímil, tampoco.

Amaraje desgraciado

Hemos oído achacar la causa de la posible catástrofe del "hidro" español a un amaraje inconsciente a pleno régimen, luego de titánica lucha con el temporal en la obscuridad y ante la imposibilidad de elevar el techo—altura límite alcanzable por un aparato—del "Dornier", cargado en demasía.

¿Es juiciosa semejante hipótesis? A nuestro entender, dadas las circunstancias, no. Porque el "hidro" que voló costeando España desde los Alcázares hasta más allá de Huelva (cinco a ocho treinta de la tarde), precisamente, con la enorme carga inicial, apenas reducida por tres horas y media de vuelo, no radió a estación alguna que experimentara gran dificultad para ganar altura, ni fué señalado en Algeciras, Gibraltar, Tarifa, Ceuta o Tánger—en pleno día—volando a escasos metros. Y si existe, en cambio, la afirmación de testigos presenciales de que el "hidro", a pesar de la extraordinaria carga, despegó y ganó altura, de una manera normal. Y si así fué, al iniciarse el viaje, ¿qué causas abonan que nueve horas más tarde, con mil quinientos kilos menos, acaeciera una catástrofe de la índole arriba citada?

Y como es evidente que algo anómalo ha ocurrido al "Dornier", descartando las hipótesis gravísimas que acabamos de examinar a vuela pluma—posibles, desde luego, pero no probables—nos restan la vulgar avería motriz y la desorientación.

Avería motriz

La primera, es corrientísima en aviación, y para el "hidro" compatriota —sobre todo después de más de nueve horas de vuelo—no significa sino un mal paso, no una catástrofe.

El "Dornier", con un solo motor, puede navegar como una canoa—que no otra cosa es su cuerpo de 17 m. de largo, tres de anchura y dos de sección máximas—y sin motores, vaciados los depósitos, es capaz de flotar, varias semanas aún, con mar agitada. ¿Alimentación de sus tripulantes? Llevaban víveres para varios días y luego... el aceite de los motores, las algas, los peces, que con un trozo de cuero y un alambre retorcido puedan pescarse—ya lo hicieron así dos aviadores franceses que, en plena guerra y sobre un "hidro" pequeño estuvieron perdidos una semana en el Mediterráneo—y mil otros recursos que hombres fuertes y animosos ponen en práctica antes de morir. El agua de los radiadores puede bastarles también para muchos días.

La desorientación

Tampoco cabe excluir la desorientación—que les haya arrojado a centenares de kilómetros de las Azores—como causa de la desaparición del aparato, poniéndoles, por agotamiento de combustible, en trance de amaraje, lejos de todo socorro.

Esperanzas en las exploraciones

Si, en síntesis, no parecen probables el incendio, ruptura, caída o amaraje brutal y sí mucho la "panne" de motores o desorientación del aeronave, y si por otra parte el tiempo se mantiene mediano en la zona de posible estancia del "Dornier", ¿a qué desesperar antes que los poderosos medios de exploración puestos en juego se den por vencidos?

Porque fuera milagroso que media docena de buques mercantes y algún cañonero tropezaran con el "hidro" perdido verosímilmente en una zona de muchos miles de kilómetros cuadrados, punto microscópico en el infinito del océano.

Nuestros destructores, los "hidros" de varias naciones que ya han salido de Lisboa, y particularísimamente el portaaviones inglés "Eagle"—23.000 toneladas, 26 aparatos a bordo—pueden hacer una completísima exploración de la zona de probable amaraje del "hidro y hallarlo.

La búsqueda del "Dornier" no supera en dificultad a la realizada a diario en la gran guerra para descubrir submarinos adversarios.

Toda esta labor exige tiempo: varios días.

Sigamos atentamente, con fe en la Providencia, los esfuerzos que se están realizando para salvar de la muerte a cuatro heroicos compatriotas, valientes entre los valientes.

Y aguardemos, sin entregarnos antes de que toda esperanza esté racionalmente perdida, en brazos de un pesimismo, muy español del pasado siglo, cuando sobre nuestra Patria caían a diario las desventuras.

Tomás de MARTIN-BARBADILLO

Sevilla, junio 1929.

Otra jornada infructuosa

Naturalmente que la impresión dominante es más pesimista a medida que pasan los días. Ayer se cumplió la semana de salida del "Dornier 16" de los Alcázares. No obstante, las mejores impresiones recibidas del tiempo aumentaron algo las esperanzas. El temporal no ha debido ser muy grande y además de corta duración, según las noticias que se recibieron en el ministerio de Marina y que llegaron muy pronto a conocimiento de la Jefatura de Aeronáutica.

Continuarán, pues, las exploraciones de los buques. Es más, se ha ordenado ayer que salgan los dos grandes cruceros "Almirante Cervera" y "Príncipe Alfonso", que llevarán dos "hidros" cada uno para establecer en las Azores una base aérea durante varios días.

En Marina

A primera hora de la mañana se recibió en Marina un telegrama del "Lazaga" diciendo que se encontraba en Vigo para aprovisionarse de carbón y esencias y que en seguida zarparía hacia Las Azores.

Más tarde visitaron al ministro los hermanos de Franco y Ruiz de Alda, que, del ministerio, marcharon al Aero Club.

A la una y media llegó el infante don Alfonso de Orleáns, acompañado del conde de San Luis, quienes pasaron al despacho del ministro. Mientras el Infante conferenciaba con el ministro, salió del despacho ministerial y cruzó los pasillos el conde de San Luis, que fué abordado por los periodistas. El presidente del Aero Club anunció a los informadores que hoy, probablemente, irán dos cruceros, el "Príncipe Alfonso" y el "Almirante Cervera" y cuatro "hidros" para explorar nuevamente las aguas de Las Azores.

—¿A pesar del temporal?—inquirió un periodista.

—Creo que no es gran cosa—repuso—; por lo menos, nuestros barcos no han dicho nada de él.

Manifestaciones del ministro

Después de las dos, marchaba del ministerio el Infante, saliendo a despedirle hasta el ascensor el señor García de los Reyes, a quien, al regresar, en los mismos pasillos, rodearon los periodistas. El ministro de Marina confirmó lo que había anunciado el conde de San Luis, de quien era la idea del envío de barcos con "hidros". Al conocer la idea le pareció bien; igual le pareció al presidente, a quien se la comunicó el ministro. Va a llevarse a cabo con la rapidez que el caso pide. En virtud de ello había dado orden a dichos cruceros, que están en la Alcudia, que se trasladen a toda marcha a Cartagena, donde recibirán los "hidros", y con ellos a bordo, zarparán hacia Las Azores, donde establecerán una base de "hidros".

Como un periodista objetara algo, el señor García de los Reyes, dijo:

—No ha llegado la partida de defunción. Mientras no se sepa que están muertos hay que hacer lo que se pueda por encontrarles.

Alguien le preguntó si había o no temporal, y el ministro se limitó a responder que en este tiempo, si lo había, amainaba pronto. Y se despidió de los periodistas.

El conde de San Luis, que volvió a salir, tornó a ser abordado por los periodistas. Y completó datos y agregó otros nuevos. Dijo que la acción sería mancomunada por el Ejército y la Marina, no sólo en unidades, sino en personas. Los "hidros" serán militares, probablemente tres del tipo "Dornier", y uno del "Saboya", y en cada uno irá un oficial de aeronáutica, que designaría el coronel Kindelán. Los pilotos "hidros" son los mismos que ya han tomado parte en las exploraciones hechas.

El hermano de Franco, teniente coronel don Nicolás, irá también en la expedición.

El conde de San Luis irá en uno de los cruceros. Salió anoche para Cartagena con los cuatro oficiales de Marina que se han designado.

Terminó diciendo el conde de San Luis que ha indicado la utilidad que reportaría el "Conde de Zeppelin" recorriendo el mar repetidamente, dado su enorme radio de acción. Seguramente se harán gestiones en este sentido.

Los "hidros"

El coronel Kindelán ha designado a los aviadores que irán en los cruceros para tripular luego los "hidros".

Ayer salieron en aviones para Los Alcázares, el capitán Barberán, jefe de la escuela de observadores, y el comandante Ortiz, capitán Martínez Merino y teniente Haya, que actuarán de pilotos. Les acompaña el capitán aviador Ruiz de Alda, hermano del tripulante del "Dornier 16", y también don Nicolás Franco.

Seguramente irá en uno de los cruceros el "hidro" italiano que tripula el señor Longo.

Se estima generalmente que el "hidro" "Dornier 16" no se hunde y, por lo tanto, que debe ser hallado en una u otra forma.

El tiempo

El jefe del Observatorio Meteorológico, señor Meseguer, nos facilitó ayer informes de las noticias que del tiempo han llegado por radio al centro que dirige y han servido de base para trazar los mapas meteorológicos.

Desde luego—nos dice—no ha sido tanta la importancia del temporal. Para los barcos no ha debido originar perturbación ninguna, aunque sí para que vuelen los hidroaviones. No puede fijar el efecto sobre la canoa de un "hidro" flotando.

Hubo una línea de turbonada con vientos algo fuertes que pasó entre Las Azores y Portugal. La duración del fenómeno sería en cada sitio de dos horas o poco más. La dirección de la marcha era de Nordeste a Suroeste.

Después el mar no ha quedado desde luego en calma, pero tampoco puede hablarse de temporal.

La línea de turbonada originaría un cambio brusco en la dirección de los vientos. El fenómeno siempre tiene violencia; pero el caso presente ha sido de los menos violentos.

El informe meteorológico

El parte meteorológico dice así:

"Aunque son muy escasos los datos recibidos del Atlántico, permiten inducir que la borrasca del Norte de Azores ha perdido intensidad y los vientos soplan flojos en dicho archipiélago, como se advirtió ya en el último parte."

Nota para los marinos y aeronautas.

"Aunque son muy escasos los datos recibidos del Atlántico, permiten inducir que la borrasca del Norte de Azores ha perdido intensidad y los vientos soplan flojos en dicho archipiélago, como se advirtió ya en el parte de esta mañana.

Pronóstico: Entre Azores y la Pen-

Indice - resumen

Deportes ..... **Pág. 4**
Cinematógrafos y teatros..... **Pág. 4**
La vida en Madrid..... **Pág. 5**
Crónica de sociedad..... **Pág. 5**
La temerosa aventura (folletín), por Mme. Gouraud d'Ablancourt ..... **Pág. 5**
Información comercial y financiera ..... **Pág. 6**
Actualidad extranjera, por R. L. ..... **Pág. 8**
Quo Vadis Dómine?, por Jenaro Xavier Vallejos..... **Pág. 3**
Chinitas, por "Viesmo"..... **Pág. 8**

MADRID.—El Consejo de ministros ultimó el estudio de la ponencia sobre el patrón oro.—Mil doscientos sesenta comensales asistieron al banquete ofrecido por el Ejército a Jiménez e Iglesias (**pág. 3**).—Propaganda agraria en Velilla de San Antonio.—El Ayuntamiento inaugurará varios grupos escolares (**página 5**).

PROVINCIAS.—Concurso de animales y plantas en Zaragoza.—Reunión de la Junta de gobierno de la Confederación del Duero.—Dos heridos graves por vuelco de un "auto" en Toledo.—Se pide la creación de una cátedra de Pedagogía Superior en la Universidad de Barcelona. — Varias eléctricas en Valencia (**página 3**).

EXTRANJERO.—Manifestaciones en toda Alemania por el aniversario del Tratado de Versalles; choques con la Policía en Berlín.—Poincaré declara que preferiría ratificar las deudas por decreto, pero que no planteará la cuestión de confianza.—Dos aviadores se elevan en Norteamérica para batir el "record" de permanencia; un avión cayó al suelo, y la aviadora quedó muy grave y muerto el observador (**páginas 1 y 2**).

ínsula, persistencia de los vientos del tercer cuadrante, o sean los comprendidos entre el Sur y el Oeste con fuerza inferior a la equivalente a 20 kilómetros por hora. Cielo con pocas nubes.—El jefe del Servicio Meteorológico, Enrique Meseguer."

El tamaño de las olas

El hermano del comandante Franco anunció en la Jefatura de Aeronáutica que las noticias recibidas acusan por Las Azores un oleaje de dos o tres metros. A su entender no es un temporal de importancia.

Franco probó los botes

El día antes de emprender su viaje, Franco probó los botes insumergibles de caucho de que fué provisto el "Dornier". Montaron en uno tres personas; una de ellas de mucho peso.

Salida para Las Azores

En aviones por la tarde y en tren por la noche marcharon ayer en dirección de Cartagena los aviadores designados por el coronel Kindelán, el conde de San Luis—marino y presidente del Aero Club—y los hermanos de los aviadores desaparecidos.

Telegramas en Aeronáutica

En la Jefatura de Aeronáutica se reciben numerosos telegramas de España y del extranjero interesándose por la suerte de los aviadores. Hay despachos firmados por figuras notables de la Aviación mundial.

El teniente Jara, aviador chileno, fué a la Jefatura a indagar noticias y dedicó grandes elogios a las figuras de los aviadores de fama mundial, conocidos especialísimamente en Chile, donde se interesan por todo lo español como lo propio.

El "Alsedo" y el "Lazaga" en Vigo

VIGO, 28.—A las siete de la mañana entró en el puerto el destructor "Lazaga" y a las diez el "Alsedo". Ambos buques salieron de Ferrol para buscar a Franco y sus compañeros, como se sabe, con los demás destructores. En forma de abanico se separaron y operaron por distintos sitios. El "Alsedo" buscó cerca del Cabo de San Vicente, a 1.200 millas de las Azores, no encontrando nada. No han encontrado mal tiempo y mar gruesa. Vienen a aprovisionarse de petróleo y seguidamente volverán a salir.

Un telegrama de Jiménez e Iglesias

FERROL, 28.—En el Ayuntamiento se ha recibido un telegrama alentador de Jiménez e Iglesias, en que expresan tienen grandes esperanzas en que se hayan salvado los tripulantes del "Dornier 16". Dicen que confían poder comunicar muy pronto buenas noticias de sus compañeros.

Un rumor infundado

BARCELONA, 28.—El gobernador civil ha desmentido esta mañana la noticia del salvamento de los aviadores.

La noticia lanzada ayer, y que parece llegó de Madrid, fué recibida con gran alegría en todos los sitios, pero luego fué grande la decepción al desmentirse la especie.

* * *

TOLEDO, 28.—Anoche circuló el rumor de haber sido recogidos los tripulantes del "hidro" por un barco pesquero, según viajeros llegados de Madrid. El júbilo que se produjo fué indecible, pero pronto se desmintió la noticia. La opinión reaccionó indignadísima por el anónimo de los autores de la versión.

Manifestaciones de pesar

SAN SEBASTIAN, 28.—En la sesión celebrada hoy por la Diputación con motivo de retirarse el informe de subvención a la Semana de aviación, que ha sido suspendida, el presidente pronunció sentidas frases de condolencia por el accidente del "Dornier 16".

La esposa de Franco sigue en Cartagena

SEVILLA, 28.—Esta tarde corrió el rumor de que la esposa del comandante Franco llegaría esta noche a Sevilla. Preguntados sus familiares lo negaron y el padre mostró el siguiente telegrama, recibido momentos antes: "Los Alcázares. Esperando confirmar buenas noticias.—Daniela." Lo firma la hermana de la señora de Franco, que se encuentra acompañándola.

Dice un aviador italiano

SEVILLA, 28.—Durante el acto celebrado esta tarde en el Casino de la Exposición en honor de los marinos italianos, el piloto aviador don Ernesto Simolla manifestó que cuando se hallaba la flotilla en Lisboa recibió orden de Mussolini de que se desplazaran dos buques en busca de los tripulantes del "Dornier 16". Añadió que el día en que se dice se oyó el ruido de los motores reinaba absoluta calma en el Atlántico y supone que si sobrevino entonces el accidente pudo realizarse el amaraje felizmente y utilizar los aviadores las barquillas y marchar a la deriva. Otros marinos manifestaron iguales impresiones optimistas y no desconfían de que cualquier día se comunique la noticia del hallazgo de los aviadores, sanos y salvos.

El "Leopard" y el "Lynx" hacia Las Azores

PARIS, 28.—Los contratorpederos "Leopard" y "Lynx" que, por orden del ministerio de Marina francés, buscan a los aviadores españoles del "Dornier 16", han tocado ayer tarde en La Coruña, con objeto de recoger informes.

Hoy 28, a mediodía se encontraban a 500 kilómetros de las costas españolas y se dirigían a Las Azores, para seguir en lo posible, la ruta de Franco, Gallarza, Ruiz de Alda y Madariaga.

Ocho mineros muertos en una explosión en Chile

ANTOFAGASTA (Chile), 28.—En una explosión ocurrida en una mina de Chuquimagata, de la Compañía de Exploración de Chile, han resultado ocho mineros muertos y diez y siete heridos, cinco de los cuales sufren heridas gravísimas.

La explosión ocurrió cuando el equipo que trabaja en el interior de la mina estaba preparando un barreno.—Associated Press.

ESTE VERANO SE REUNIRA OTRA CONFERENCIA DEL DESARME NAVAL

SOLAMENTE SE DISCUTIRA EL ASPECTO POLITICO DE LA CUESTION

El doctor Schacht dice que el plan Young se firmó como un instrumento de paz

Espera que el Reichstag no lo ratificará sin estar seguro de la evacuación de Renania

NAUEN, 28.—En una conferencia dada esta mañana en el local de la industria y del Comercio, el jefe de la Delegación alemana en la Conferencia de peritos, de París, doctor Schacht, formuló las siguientes apreciaciones acerca del plan Young:

"Al juzgar el plan concluído en la Conferencia de peritos, debe examinarse si, en las actuales circunstancias políticas, hubiera sido posible obtener algo mejor. Es evidente que el resultado no podía satisfacer a nadie en Alemania. Ya en la primera reunión celebrada por los peritos fueron empleados por parte de los delegados franceses ciertas expresiones, como la de "inmoral", con respecto a los argumentos aducidos por los representantes de Alemania, que enérgicamente reclamaban que semejantes términos fueran suprimidos para lo futuro.

El voto de los peritos alemanes había de ser necesariamente negativo en lo que se refiere a las reclamaciones aliadas en tanto que estuviese en vigor el mandato de su Gobierno, que les designaba, como criterio exclusivo en las deliberaciones, la capacidad alemana de pago.

Cuando el Gobierno del Reich les autorizó a abandonar esta línea de conducta, los peritos se vieron colocados ante la eventualidad de preferir dar por terminadas las negociaciones. Pero, finalmente, los peritos alemanes recomendaron la aceptación del plan de Owen Young, no porque opinaban que el plan Young garantizaría la paz, tanto política como financieramente.

Indicó los esfuerzos hechos para obtener en estas negociaciones ventajas económicas y expuso sus dudas acerca de la utilidad del Banco Internacional de Pagos. Añadió que la delegación alemana aceptó finalmente el plan Young con el fin de evitar una crisis financiera, que hubiera traído como consecuencia el aislamiento de Alemania.

El doctor Schacht terminó su disertación manifestando su esperanza en que la ratificación política del plan Young no ha de encontrar una mayoría parlamentaria dispuesta a votarla sin una inmediata e incondicional evacuación de la zona ocupada de Renania, el arreglo de la cuestión de la cuenca del Sarre y la restitución a Alemania de su plena soberanía. El plan Young será un instrumento de paz o no existirá."

PREPARATIVOS DE LA CONFERENCIA

BERLIN, 28.—En la reunión que ha celebrado esta mañana el Gabinete del Imperio se ha ocupado de los trabajos preparatorios de la conferencia resultante de los acuerdos adoptados en París por los técnicos de las reparaciones. Los ministros de Negocios Extranjeros y de Hacienda han leído sus informes respectivos.

El Gabinete ha discutido después la cuestión de personas en lo que concierne a los diferentes Comités de organización y fijó después, por unanimidad, las condiciones determinantes de la actitud de la Delegación alemana.

EL LUGAR DE LA REUNION

PARIS, 28.—El ministro de Negocios Extranjeros, señor Briand, ha recibido esta tarde al embajador de la Gran Bretaña, lord Tyrrell, el cual, en la entrevista, parece que ha expuesto el criterio inglés en lo que se refiere al lugar de reunión de la Conferencia de Reparaciones, que ha de tratar de ejecución del plan Young, pues, como se sabe, el Gobierno británico desea que la indicada conferencia tenga lugar en Londres.

Por otra parte se asegura que Briand ha enviado a Londres la contestación a la consulta del Gobierno británico sobre la fecha y lugar de reunión de la Conferencia en que se tratarán las cuestiones resultantes de la Conferencia de París.

EL DESARME

LONDRES, 28.—Telegrafían de Wáshington al "Herald Tribune" que el general Dawes ha informado al Gobierno inglés de que los Estados Unidos estarían dispuestos a asistir, bien a una Conferencia separada, en la que se estudie la cuestión del desarme naval, bien a otra cualquiera que se organizara bajo los auspicios de la Sociedad de Naciones con el mismo fin.

El expresado diario dice que esta noticia se hará pública con carácter oficial dentro de las cuarenta y ocho horas.

También dicen de Wáshington que en los círculos oficiosos se da como segura la reunión de una Conferencia, que se celebrará en Londres durante el verano actual y en la cual los representantes de las cinco primeras potencias navales tratarán nuevamente acerca de la cuestión de la reducción de los armamentos navales.

En esta Conferencia, a la que seguramente no será oficialmente invitado el Gobierno de los Estados Unidos, no obstante su carácter de primera potencia naval, sólo se estudiará la cuestión desde el punto de vista político, reservándose la discusión del aspecto técnico para la Conferencia del desarme que se reunirá en septiembre bajo los auspicios de la Sociedad de Naciones.

UN MUERTO AL INTENTAR EL "RECORD" DE DURACION

Habían salido dos aparatos, tripulados por aviadoras con aquel objeto

La señorita que acompañaba al muerto tiene los dos brazos partidos

NUEVA YOR, 28.—El piloto Jack Ashcraft y la aviadora Miss Viola Gentry han sido víctimas de un accidente cuando intentaban batir el "record" de resistencia en el aire, a bordo de un biplano, en el Aerodromo de Roosevelt Field.

Después de algún tiempo de vuelo, el biplano debió sufrir una avería de importancia en el motor y cayó rápidamente a tierra, donde quedó totalmente destrozado.

El piloto, Ashcraft, ha resultado muerto y Miss Gentry gravemente herida, con los dos brazos rotos.

Miss Gentry había salido para batir el "record" citado, con aprovisionamiento en vuelo, en competición amistosa con la aviadora Mis Jensen.

EL RECORD DE NUEVA YORK A LOS ANGELES

LOS ANGELES, 28.—El capitán aviador Frantz Hawks ha efectuado el vuelo de Nuevo York a Los Angeles en diez y nueve horas, estableciendo así un nuevo "record" de velocidad nacional.

La anterior era de veinticuatro horas.

El aviador Hawks ha salido de esta población a las tres y veintisiete, de regreso a Nueva York, su punto de partida.

El hidro "Machi 18" está en Alcudia

La falta de noticias de su llegada produjo ayer alguna inquietud en Barcelona

BARCELONA, 28.—A las cuatro de la tarde de ayer se elevó en este puerto el "hidro" "Machi 18", pilotado por el subdirector de la Aeronáutica Naval, don Francisco Andrade, y el alférez Piure, que realizan un crucero por el Mediterráneo. Como a última hora de esta tarde no se tuviera noticia de la llegada del aparato a su destino, llegó a sentirse alguna inquietud por la suerte que hubiera corrido, pero ya esta noche se ha tenido la confirmación oficial de la llegada del referido "hidro" a la base de Alcudia. Parece que el retraso ha obedecido a una avería sufrida en el aire que le obligó a amarar en plena mar. Reparada aquélla reanudó el vuelo sin más novedad.

Dice el ministro de Marina

Al salir del Consejo, el ministro de Marina dijo a los periodistas:

—El "hidro" que se buscaba y que ha aparecido ya en Alcudia, es uno de la Aeronáutica naval, que ahora patrullan por el Mediterráneo con motivo de unas regatas internacionales en unión de dos barcos de guerra. Este "hidro" había salido de Barcelona y su llegada se retrasaba, por lo cual llegamos a sentir alguna inquietud, pero ya hemos tenido noticia de que ha llegado a su destino. Sin duda, tuvo alguna avería y se posó en el mar, que estaría tranquilo, y una vez reparada la avería despegó y pudo seguir su camino.

FUMAD "NACIONALES" y "PERLAS" de ROMEO Y JULIETA
vitolas seleccionadas exquisitas.

EL DESARME NAVAL

HOOVER ESTA PROBANDO SU MODELO

("Chicago Tribune".)

EL CONGRESO DEL VINO SE CELEBRARA EN OCTUBRE

LICENCIAS DE VERANO A LOS FUNCIONARIOS PUBLICOS

SUMARIO DE LA "GACETA" DEL DIA 29

Presidencia.—R. O. resolviendo instancias formuladas por las Sociedades que se indican, solicitando su declaración de fabricantes nacionales; aclarando en la forma que se expresa el artículo 14 del real decreto de esta Presidencia de 13 de septiembre de 1928; circular, autorizando a los ministros para conceder permisos entre el 15 de julio y el 15 de septiembre próximos al personal de la Administración Central y Provincial, en la proporción de las necesidades de los servicios; disponiendo que don Miguel Alluó Salvador y don Wenceslao González Oliveros continúen figurando como miembros de la Asamblea Nacional; se declare existente en la Asamblea Nacional una vacante producida por fallecimiento de don Luis Benjumea y Calderón; nombrando miembro de la Asamblea Nacional a don Mariano Atienza Tello, conde de Montelirios.

Hacienda.—RR. OO. disponiendo se modifique en la forma que se indica el artículo cuarto del reglamento de 31 de marzo de 1925, relativo a oposiciones a ingreso de alumnos del Cuerpo Administrativo de Aduanas; autorizando a las Diputaciones provinciales de Alava, Guipúzcoa y Vizcaya para ingresar en el Tesoro público, dentro del próximo mes de julio, el cupón anual que deben abonar; nombrando a don Pedro Pau y Gómez director segundo del Banco Exterior de España.

Gobernación.—R. O. declarando jubilado a Alonso Sabariz Salgado, portero segundo adscrito a la Estación Central de Telégrafos de La Coruña.

Instrucción pública.—R. O. disponiendo se acrediten al ayudante don José María Vasallo los dos tercios del sueldo asignado a la plaza de profesor de Geografía e Historia de Instituto de Madridejos; se clasifique de beneficencia particular docente la fundación denominada "Seminario de San José", instituída en Masueco (Salamanca) por don Martín Díez Cubilano; resolviendo en la forma que se indica el expediente instruído para clasificar la fundación denominada "Patronato Universitario de Granada"; nombrando a don Salvador Ferrer y Culubret auxiliar de Pedagogía de la Escuela Normal de Maestros de Badajoz; resolviendo expediente incoado para proveer en concurso general de traslado las auxiliarías de la sección de Ciencias, vacantes en los Institutos que se indican; ídem de los Ayuntamientos que se mencionan, relativos a la construcción de edificios para Escuelas; disponiendo se organice, en las condiciones que se indica, un curso de perfeccionamiento para maestros, sobre plantas medicinales; aprobando la propuesta formulada por la Junta de Patronato del Tesoro Artístico Nacional, relativas a obras en los monumentos que se indican.

Fomento.—R. O. resolviendo instancia suscrita por almacenistas e importadores de carbón del puerto de El Ferrol; disponiendo que durante el próximo mes de julio rijan en España, para la venta del plomo en barra y elaborado y para la compra del plomo viejo, los mismos precios que se fijaron para el mes de junio.

Trabajo y Previsión.—R. O. concediendo autorización para celebrar un mercado dominical tradicional en Betanzos (Coruña); desestimando recurso de alzada interpuesto por don Francisco Zafra Poyato, alcalde de Zueros (Córdoba; disponiendo se reconozca a los topógrafos ayudantes terceros de Geografía que se indican el derecho a percibir 15 pesetas diarias durante el tiempo de prácticas reglamentarias; ídem a los ingenieros geógrafos que se mencionan el derecho a percibir 22,50 pesetas diarias durante el tiempo de prácticas reglamentarias; concediendo la excedencia voluntaria a don Enrique Izquierdo Jiménez; aplazando hasta los días 22 al 30 del mes de octubre próximo la celebración del Congreso Internacional de la Viña y el Vino, que estaba fijado para el mes de septiembre del corriente año.

NOTAS POLITICAS

La jornada del presidente

Ayer mañana despachó el jefe del Gobierno con los ministros de Gobernación, Marina y Ejército; con los directores generales de Sanidad y Marruecos, señores Horcada y Saavedra.

Después recibió al ministro de Economía, acompañado del director de Abastos, señor Baamonde; al general Villalba y al coronel Gil Clemente.

También despachó con los altos funcionarios de la Presidencia.

Conferencia de ministros

Ayer mañana conferenciaron extensamente los ministros de Hacienda y Fomento en el despacho del primero.

Orden del día del primer pleno

Ha sido fijado el orden del día de la primera sesión plenaria de la Asamblea que se celebrará el lunes. En ella figura el dictamen de la Sección novena, de Producción y Comercio, sobre la organización agropecuaria.

También hay una interpelación del señor Ayats al ministro de Economía Nacional sobre el funcionamiento del Comité regulador de la producción industrial.

Convenio con Inglaterra

En la Secretaría de Asuntos Exteriores se ha recibido un telegrama de nuestro embajador en Londres comunicando haberse firmado un convenio de procedimiento civil con Inglaterra. Este convenio facilitará la administración de justicia en ambos países.

Una nota españolista

Nota oficiosa.—"En el número 2 de junio del importante diario de La Habana, "Excelsior" "El País", llegado ahora a nuestras manos, en sitio preferente se hace referencia a la decisión del Consejo de la Sociedad de Naciones de reunirse al día siguiente en Madrid, y el periódico cubano se expresa en forma tan altamente halagüeña y amistosa para España, que creemos muy conveniente hacer público estos sentimientos de un órgano de la Prensa del país hermano.

Dice que la reunión del Consejo de la Sociedad de Naciones en España, tiene una importancia extrema, pues es en primer término un gran homenaje que todos los Estados rinden a la patria de Francisco de Vitoria y un acto altamente amistoso para con el jefe del Gobierno español, y una relevante muestra de cómo España va renaciendo, cada día con más pujanza, bajo el régimen del Gobierno actual y ocupando puestos de extrema vaguardia en el concierto de las grandes naciones, siendo además una señal de la importancia que está llamado a adquirir en la política universal, el espíritu hispánico, representante de las más nobles inquietudes y de los más puros afanes.

Termina su nota el diario cubano diciendo que todos los países de América estarán representados mañana en la Asamblea de Madrid, y hace votos porque esta reunión pueda servir a los ideales que alienta el Gobierno español y todos los Gobiernos representados en la Liga ginebrina."

Plazas vacantes en Egipto

La Legación de Egipto comunica que en la Escuela de Bellas Artes de El Cairo se encuentran vacantes dos plazas de profesor, una de composición decorativa y otra de grabador. Dichas plazas se proveerán por concurso, debiendo los candidatos hablar francés o inglés.

Las plazas están dotadas con un sueldo anual de 600 libras egipcias y el compromiso será por un período de tres años, renovables.

Las solicitudes habrán de dirigirse a la Dirección de Bellas Artes de El Cairo.

Vocales del Comité Sedero

Han sido designados vocales del Comité Sedero Central don Luis González Verdejo, inspector general del Cuerpo de Agrónomos; don Mariano Matesanz, don Federico Bernades Alavedra, don Juan Velasco Espinosa, y los presidentes de las Cámaras Agrícolas de Murcia y Toledo.

El Consejo de la Economía Nacional

Se ha concedido la representación corporativa de un vocal propietario y un suplente en el Consejo de la Economía Nacional a la Federación de Constructores de Material Eléctrico e Hidráulico de España.

Homenaje al gobernador de Toledo

TOLEDO, 28.—El Ayuntamiento, en su última sesión, acordó por unanimidad solicitar del Gobierno la cruz del Mérito Civil para el gobernador, don Antonio Almagro, en premio a su labor en favor de Toledo y su provincia. Además, los maestros nacionales, por su parte, han recabado la organización de un homenaje de gratitud por su labor en beneficio de la cultura, y los Ayuntamientos de toda la provincia se adhieren al de la capital para aprovechar esta concesión, si la hace el Gobierno, para testimoniar al gobernador un homenaje popular.

MUNDO CATOLICO

Audiencia papal a la nobleza italiana

Ofrecieron a Su Santidad un importante donativo para las misiones

Pío XI estuvo ayer en la Basílica de San Pedro para venerar la tumba del Apóstol

(Servicio especial)

ROMA, 28.—El Sumo Pontífice ha recibido esta mañana, en audiencia especial, al Patriciado y la Nobleza italiana, que fueron al Vaticano para ofrecer a Su Santidad sus felicitaciones por el Jubileo sacerdotal, a la vez que un importante donativo con destino a las misiones.

El príncipe de Orsini, asistente al Solio Pontificio, pronunció durante el acto un discurso, en el cual expuso los inmensos beneficios de la fe, por cuya propagación tanto trabaja el Santo Padre.

Su Santidad contestó con un breve discurso, en el que agradeció el óbolo generoso que acababa de serle ofrecido, así como las manifestaciones de filial piedad que le habían sido hechas, y afirmó que no habían podido escoger una oportunidad más feliz para demostrar el alto aprecio en que tienen a la fe católica, preciosísima herencia de sus ilustres familias.

Tanto en el discurso del príncipe de Orsini, como en la respuesta del Sumo Pontífice, fueron vertidos conceptos de particular alegría por la feliz coincidencia de la solución de la cuestión romana con el año jubilar del Santo Padre, circunstancias las dos que hacen, en especial manera, fausto el año actual.

La edición de la Vulgata

Los religiosos benedictinos que forman parte de la Comisión encargada de la revisión de la Vulgata, presididos por el Abad de la misma orden, padre Amelli, han ofrecido esta mañana al Santo Padre un ejemplar del segundo volumen de su colosal obra. Dicho volumen contiene los libros de éxodo y el levítico, y ha sido editado por la tipografía de la Ciudad Vaticana.

El Sumo Pontífice les expresó su agradecida complacencia por la ofrenda del volumen y por la gigantesca labor que los padres benedictinos realizan.

Su Santidad en San Pedro

Hoy, víspera de la festividad de San Pedro, el Sumo Pontífice ha descendido a la Basílica, a las ocho de la tarde, para venerar la tumba del Apóstol. Después procedió a la tradicional bendición de los palios.

Durante la estancia del Santo Padre en la Basílica, monseñor Pellizzo, ecónomo de la Fábrica de San Pedro, le mostró los doce nuevos confesionarios de nogal macizo, que han sido instalados en el templo, así como la nueva pavimentación de mármol que adorna la capilla de Nuestra Señora.—Daffina.

El Año Jubilar del Papa

SEVILLA, 28.—El Cardenal Ilundain ha publicado en el Boletín Oficial una alocución pastoral sobre el Año Jubilar del Papa y expone las tres maneras de solemnizarlo: Con peregrinaciones a Roma; con colectas para el Dinero de San Pedro y practicando los actos jubilares. Dice que la archidiócesis de Sevilla compuesta de siete diócesis, organizará una peregrinación que marchará a Roma y será presidida por el Cardenal.

Dos curaciones en Lourdes

HUESCA, 28.—De regreso de Lourdes, pasaron por esta capital los peregrinos catalanes, entre ellos algunos enfermos de la provincia de Lérida, de Cervera y Manresa, que se muestran emocionados por las curaciones del párroco de Villaplana (Tarragona), que llevaba ciego varios años, y un niño de diez años tullido desde su nacimiento.

HOY, "DIA DE LA PRENSA CATOLICA"

AYER SE CELEBRO UN ACTO DE PROPAGANDA EN TOLEDO

TOLEDO, 28.—En el salón de Concilios del Palacio Episcopal se celebró un acto preparatorio del Día de la Prensa católica. Fué presidido por el Cardenal Segura, acompañado del Obispo auxiliar y autoridades. El salón estaba lleno de público selectísimo. La capilla de la Catedral entonó una canción a cuatro voces titulada "Salutación a su eminencia reverendísima", que fué muy aplaudida. El redactor de "El Castellano", de Toledo, don Felipe Martínez Vega, justifica la celebración del acto en un breve discurso e invitó a todos a ponerse incondicionalmente a las órdenes del Cardenal, como director de la Acción Católica.

Don José María Gil Robles, pronunció un elocuente discurso, en el que expuso la trascendental importancia de la Prensa, la institución de propaganda mejor amoldada a los tiempos modernos. Por su enorme difusión es la más democrática, y por su democracia llega a todos los hogares; por esto es preciso robustecer la Prensa católica para llevar a todos los corazones principios sanos. Glosa el artículo del día de "El Castellano". Habla de la Prensa en general y cita casos, como los del "Petit Parisién" y "Daily News", cuyas tiradas sobrepasan al millón de ejemplares. Esto nos da idea de lo que ha de ser la Prensa de España en el porvenir.

Estudia el carácter de supervitalidad del periódico y deduce la necesidad de escuelas de periodistas para la formación cultural y espiritual. Y si esta formación es necesaria en todo periodista, lo es mucho más en los católicos, que hasta en la noticia más insignificante han de procurar siempre poner un poco de doctrina. Dice también que es la industria que recibe las primeras materias, las produce, las exporta y se consumen en el espacio de veinticuatro horas, y por la baratura de su coste llega a todas partes. Es preciso por ello una organización económica, y para ella la ayuda indispensable de todos los católicos, no sólo el auxilio anual del día de la Prensa, sino la cooperación diaria y el sacrificio constante en suscripciones, en anuncios y en propaganda, además de la colaboración moral.

Los periodistas necesitan identificarse con sus lectores y éstos deben prestarles auxilios, ayudarles, orientarles y, sobre todo, pedir oraciones para que Dios inspire a los periodistas en sus trabajos. El orador fué muy aplaudido.

La capilla catedralicia entonó el "Tu es Petrus", de Hulsz.

El seminarista don Gregorio Gómez leyó una poesía del Magistral de Zamora dedicada a "María Inmaculada, Patrona de la Prensa Católica."

El Cardenal Segura hizo el resumen. Justifica la denominación de cruzada de la Buena Prensa. Alude a las cruzadas de los antiguos tiempos, en las que cuando la Iglesia levantaba la voz: "Dios lo quiere", seguían a sus estandartes legiones innumerables, hombres, mujeres, niños y hasta ancianos. Aquellas cruzadas tenían por fin reconquistar los terrenos regados con la sangre de Cristo y esta otra cruzada tiene por fin la reconquista de nuestras tradiciones, de nuestras creencias, regadas también con la sangre de Jesucristo.

Por esto Pío X, Benedicto XV y Pío XI entre otros Papas, bendicen la cruzada de la Buena Prensa y colman de goces a sus propagandistas. Es preciso responder con generosidad a los sacrificios y a la abnegación de los periodistas católicos. ¡Ojalá, dice, que todas las provincias de España respondieran como Toledo, que es la única diócesis en que se puede decir que no existe mala Prensa. El único diario que existe es nuestro y aprovecha esta ocasión para testimoniar su gratitud a cuantos colaboran escribiendo o ayudando económicamente al sostenimiento de "El Castellano". La cruzada nueva como las viejas nunca sufrirán derrotas; en la tierra tendrán siempre sus triunfos y su premio en el Cielo. Terminó el acto cantando la capilla el himno de la Buena Prensa.

Hoy habrá colectas en las iglesias

Hoy se celebra en toda España el "Día de la Prensa Católica". El Prelado de Madrid-Alcalá, ha publicado una circular—que ayer reprodujimos—excitando a los fieles a cooperar al mayor éxito de la fiesta. En todas las iglesias habrá colectas.

La entrada del Obispo de Zamora

PAMPLONA, 28.—El nuevo Obispo de Zamora, doctor Arce Ochotorena, entrará oficialmente en su diócesis el día 30. Estará en Nava del Rey, a donde irá desde Madrid hoy, hasta ese día, y le acompañará una Comisión de la Diputación de Pamplona.

—En virtud de oposiciones ha sido elegido canónigo doctoral, don Ezequiel Seminario, actual profesor de Derecho Canónico en el Seminario de Pamplona. Cuenta 34 años de edad.

Hoy se inaugura el Palacio de las Misiones

BARCELONA, 28.—Hay gran animación con motivo de la inauguración del Palacio de las Misiones, que se verificará mañana. Se encuentran en Barcelona el Arzobispo de Verápolis (India), el de La Habana, los Obispos de Urgell, Gerona, León (Méjico), Vicario apostólico de Casanare (Colombia), Prefecto apostólico de Caqueta (Colombia), Vicarios generales de Menorca y Orihuela.

El secretario general de la Exposición, señor Muntaner, con el padre Elizondo y el doctor Luis Homs, cumplimentó al infante don Fernando en nombre del Comité ejecutivo de aquélla. El Infante les entregó el Crucifijo de San Francisco Javier, procedente de la Real Capilla.

Han llegado todos los recuerdos del santo misionero que han de figurar en la carroza de la procesión cívico-religiosa. Son una sandalia del Santo, que ha traído de Portugal el Provincial de la Compañía de Jesús. El padre Zurbitu, comisionado por el duque de Vistahermosa, ha entregado al Comité ejecutivo el bastón del Santo; el padre Guimerá, en nombre del Arzobispo de Sevilla, ha sido portador de una carta del mismo Santo al Rey de Portugal y además un bonete, donado por San Francisco.

Se ha fijado definitivamente el itinerario que ha de seguir la comitiva. Saldrá de la calle de Gerona y seguirá la plaza de España, subirá por la Avenida de la Reina Cristina y pasará por la Avenida del Marqués de Comillas; plaza de la Montaña, hasta el Palacio Nacional, y de aquí irá con el acompañamiento de las autoridades al Palacio de las Misiones. El alcalde, barón de Viver, ofrecerá el magnífico edificio a Su Santidad Pío XI, jefe supremo de las misiones católicas.

Contestará al alcalde el Obispo de Barcelona. Finalmente, se cantará por el orfeón de Goya, acompañado de la banda del regimiento de Badajoz, el himno oficial de la Exposición Misional.

Invitado por la Academia de Buenas Letras asistirá a la inauguración del Palacio una representación de dicha entidad para rendir un piadoso recuerdo al beato fray Gil de Frederich, académico numerario, que sufrió martirio en Tonkin donde estuvo de misión en el siglo XVIII.

—De parte de mi mamá, que no siga usted pintando; hasta el mes que viene no puede poner cortinas en la ventana.

("Kasper", Estocolmo.)

—¿Y dice usted que nota molestia?
—Sí, señor; debajo del brazo derecho. Hace veintitrés días que llevo el termómetro que usted me colocó.

("Caras y Caretas", B. Aires.)

—¿Por qué te vas siempre que yo canto?
—No me voy; solamente me asomo al balcón para que no crea la gente que te estoy pegando.

("Le Rire", París.)

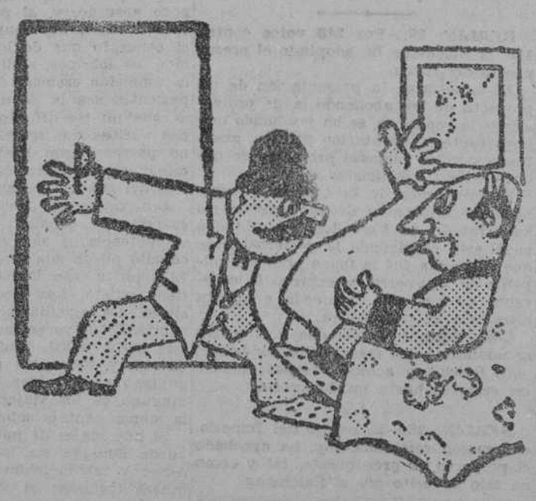

—Yo no puedo venir todos los días a cobrarle la cuenta.
—Pues venga todos los jueves.

("Caras y Caretas", B. Aires.)

INFORMACION GENERAL DE PROVINCIAS

La Sección Japonesa en la E. de Barcelona

Mantones, juguetillos, figuras de marfil y bagatelas curiosas

BARCELONA, 28.—Una de las instalaciones de más éxito de la Exposición, por ser de las últimas inauguradas y por su fortísimo sabor exótico, es la sección japonesa, instalada en uno de los salones del Palacio de Alfonso XIII. Todo es absolutamente chino o japonés en el recinto, decorado con arreglo al gusto de aquellos países. No faltan los tenderetes montados sobre frágiles listones, pintados de laca encarnada, ni las finas esterillas de canutillos, que cubren el suelo. Dos quioscos con preciosas antigüedades están unidos por un coquetón puentecillo, que parece arrancado de un biombo o de un paisaje de abanico japonés. El agua pintada en el suelo con purpurina de plata tiene reflejos azules y deja transparentar caprichosos pececillos rojos del más depurado gusto nipón.

En diversos tenderetes se exhiben mil juguetillos y quisicosas, mantones bordados, figuras de marfil, kimonos de colorines con tremebundos dragones y fantásticas flores, budas, personajes grotescos de un humorismo "sui generis", bagatelas curiosas que representan un valor de más de un millón y medio de pesetas, sin contar el mérito extraordinario de algunas antigüedades.

Lo más notable es el pabellón de figuras de marfil, arte en el que son maestros insuperables los chinos, por exigir una paciencia y esfuerzo a prueba de constancia; los grandes jarrones antiguos de porcelana, cada uno de los cuales cuesta más que un buen automóvil; los objetos de bronce dorado y de metales esmaltados... Un paisaje de finas tonalidades y bellísima ejecución y colorido está pacientemente interpretado por un bordador cuyo arte maravilla no tanto por el número inverosímil de puntadas, sino por el acierto con que ha sabido combinar las sedas en un alarde de verismo que da la sensación de perspectiva y de distancia en competencia con la propia naturaleza.

El público acude con asiduidad al pabellón japonés y hace abundantes compras.

En una serie de tarimas, varios artistas japoneses, vestidos con kimonos y sentados en el suelo, se dedican a pintar porcelanas, tallar maderas, iluminar postales y bordar sedas, utilizando los instrumentos y materiales de su país, en medio de una decoración que da clara idea de las costumbres y mobiliario de aquellas tierras.

Sobre un gran tablado un un "bar" chino con sus mesitas de junco y sus farolillos de colores y sus camareras de ojos oblicuos, nariz breve, anchos pómulos y tez amarilla, cubiertas por cerrados kimonos de colorines que apenas dibujan entre sus amplios pliegues la silueta frágil y graciosa. Muchas de esas auténticas chinitas de pies deformados por sus absurdos zuecos de madera... llevan el pelo cortado a "lo manolo". Claro que ello no es obstáculo para hacerse la ilusión de tomar el té en un barrio aristocrático de Changai.

Las damas de toda España que visitan la Exposición, encuentran un especial atractivo entre todas esas chucherías traídas de tan lejanas tierras. Lo revuelven todo y preguntan e investigan con una curiosidad insaciable. Sus observaciones y comentarios ante tantas rarezas y sugestiones nuevas, no dejan de tener su filosofía. Nuestras muchachitas admiran el arte y el valor de todo lo expuesto; reconocen el mérito de tan lejanas tierras, esas porcelonas finísimas y esas filigranas de marfil y esmaltes fragilísimas. Y, ante el tenderete de figuras, fabricadas en Yokohama, contemplando un jarrón de 7.000 pesetas y un par de budas de análogo coste, las muchachas no pueden menos que exclamar:

—¡Qué lástima! ¡Cuántos cachivaches de estos se habrán destrozado en los terremotos!—R.

El infante don Fernando

BARCELONA, 28.—El infante don Fernando almorzó hoy en el restaurante de la Rosaleda, en compañía del capitán general y del alcalde.

El infante don Fernando, acompañado de las autoridades y del marqués de Foronda, visitó esta tarde el recinto de la Exposición con todo detenimiento. Le gustó extraordinariamente el Pueblo Español y algunos pabellones. Probablemente mañana en el segundo expreso saldrá para Madrid.

Petición de dueños de "taxis"

BARCELONA, 28.—Una Comisión de chofers, dueños de "taxis", pertenecientes a la Asociación de taxistas de Barcelona, ha visitado esta mañana al alcalde para rogarle se aplazase el cobro del arbitrio de cinco pesetas por "taxi", con motivo de la Exposición, y que no se expidan ahora más patentes de "taxis". El alcalde prometió aplazar el cobro de dicho arbitrio durante algún tiempo, hasta que se estudie bien el asunto.

—Se ha hecho cargo del sumario por las declaraciones de Pablo Sánchez, supuesto autor del asesinato del Cardenal Soldevila, el juez militar, comandante Linares.

Se pide una cátedra de Pedagogía

BARCELONA, 28.—En la Universidad se ha reunido el pleno. Se acordó dar un voto de gracias al rector, por lo bien que actuó durante el pasado conflicto; felicitar al Gobierno por la creación de la cátedra de Raimundo Lulio, así como al Consejo universitario. Se trató de la solicitud del director de la Escuela Normal, en la que pide la creación en la Universidad de una cátedra de Pedagogía superior. El rector expuso el resumen de la marcha del Colegio mayor universitario.

—Esta noche se celebró con gran animación la verbena de San Pedro. En Montjuich se quemó una colección de fuegos artificiales.

EL UNICO QUESO DE VERANO
Siempre fresco
Siempre del día
PORCIÓN INDIVIDUAL 0'35
QUESITOS
GERVAIS

Acaba de publicarse
"A la rueda, rueda..."
Cancionero de José María Pemán.
GRAN EXITO DE LIBRERIA

Varias chispas eléctricas en Valencia

Comienza la feria de Zamora. Dos heridos graves por vuelco de un automóvil en Toledo. Se pide una cátedra de Pedagogía en la Universidad de Barcelona.

REUNION DE LA JUNTA DE LA CONFEDERACION DEL DUERO

Incendio en un cortijo

CADIZ, 28.—En el cortijo propiedad del conde de los Andes, sito en el pueblo de Trebujena, se declaró un incendio, quemándose olivos y 36 aranzadas de terreno sembrado de trigo y cebada. Quedaron también destruidas gavillas y aperos. El fuego se inició en el pago la Pancha, propiedad de Hermenegildo Díez. Las pérdidas sufridas en ambas propiedades ascienden a 25.000 pesetas.

Muerto por un tranvía

GRANADA, 28.—A las ocho de la tarde un tranvía de la liuea de Santa Fe arrolló frente al café de Colón, situado en la Puerta Real, a Manuel Torres Castellano, vecino de Atarfe, albañil, de sesenta y tres años, que quedó horriblemente mutilado. Dado lo concurrido del lugar donde ocurrió el suceso, éste produjo vivísima impresión.

También en la Gran Vía de Colón en el momento de apearse de un tranvía, fué arrollado por un automóvil el comerciante granadino don Teodoro Marín Navarro, que en grave estado ingresó en el Hospital.

Mejoras en Málaga

MALAGA, 28.—Organizada por el alcalde don Fernando Guerrero, se giró una visita al extrarradio de la población por los técnicos municipales, con objeto de ver las obras fundamentales de transformación de Málaga. Visitaron los depósitos construídos, que triplican la dotación de aguas, manteniendo la presión a mayores alturas, el gran colector que recogerá la antigua red de alcantarillado, los solares destinados a Matadero, cementerio, cárcel y un amplio grupo escolar, la canalización del arroyo del Cuarto, el puente sobre el río Guadalhorce, y las obras del paseo marítimo, que quedarán terminadas en breve. Durante la excursión se pasó por los barrios extremos, cuya pavimentación y alcantarillado se ha terminado, y que rivalizan con la excelente pavimentación del centro de la ciudad. El alcalde ha sido felicitadísimo por estas mejoras.

Maniobras de la Escuadra

PALMA DE MALLORCA, 28.—Continúa la Escuadra española fondeada en Alcudia, donde efectúa maniobras. Anoche empezó a desarrollar un supuesto táctico de toma y desembarco en Alcudia.

Agasajos a los marinos italianos

SEVILLA, 28.—Esta mañana visitó la escuadrilla de cazatorpederos italianos el infante don Carlos. Fué recibido con los honores de ordenanza. A mediodía desembarcó una columna de marinería de los citados barcos, al mando de un teniente de navío. Visitó la Catedral y rodearon el sepulcro de Cristóbal Colón en formación. Estuvieron unos momentos en tanto rezaba un sacerdote el responso. Después los oficiales visitaron detenidamente la Catedral.

A las doce se celebró en el Casino de la Exposición un vino de honor ofrecido por el cónsul italiano. Asistieron las autoridades, el Cuerpo diplomático y todos los oficiales francos de servicio. El cónsul pronunció breves palabras saludando a sus compatriotas y brindó por los Reyes de España, por las naciones y por los jefes de Gobierno.

Homenaje a la vejez en Segovia

SEGOVIA, 28.—En el teatro Juan Bravo se celebró un homenaje a la vejez organizado por la Delegación en Segovia de la Caja de Previsión Social de Castilla la Vieja. Se repartieron varios premios de 125 pesetas e instituyeron pensiones de una peseta diaria a los ancianos mayores de setenta años. Hicieron uso de la palabra don Julio Morencos, oficial de Correos; don Mariano Quintanilla, abogado; el catedrático de Zamora don Marceliano Alvarez Serón; el escritor don Carlos Martín Baena; actor, don Wenceslao Delgado; vocal de la Caja Postal de Ahorros, don Faustino Martín; teniente de alcalde, don Amadeo Prilova; el Obispo de la diócesis don Luciano Pérez Platero; el gobernador civil, don Rufino Blanco; el presidente de la Diputación don Segundo Glla y el alcalde don Claudio Moreno.

La banda de música de la Academia interpretó un escogido concierto.

Después se verificó el reparto de 300 cartillas de la Caja de Ahorro con una imposición inicial de cinco pesetas, cada una, entre otros tantos niños y niñas de las Escuelas oficiales, regalo del Ayuntamiento. Tanto estos niños como los ancianos fueron obsequiados por varias señoritas de la buena sociedad con flores y bombones.

—En la Diputación se celebró una asamblea de alcaldes y secretarios de Ayuntamientos de esta provincia con objeto de sentar las bases para la constitución de una Asociación de Ayuntamientos encargada de la defensa de los intereses morales y materiales de todos los aspectos de la vida local.

—Esta tarde se ha verificado un concurso de tiro al blanco entre los Somatenes de esta capital. Se repartieron diversos premios.

Dos heridos graves en un vuelco

TOLEDO, 28.—En el kilómetro 66 de la carretera de Alicante y en las proximidades de Ocaña, volcó a las cuatro de la madrugada un camión cargado de frutas y hortalizas procedente de Alcira y que se dirigía a Madrid, por choque contra un árbol. Resultaron heridos el conductor José Pozas Gándara, con la fractura de la muñeca izquierda y de la pierna derecha; Vicente Fermín Carri, propietario de la mercancía, con la fractura completa de la pierna izquierda, y Eduardo Castaño, con lesiones leves. Los dos primeros fueron hospitalizados en Ocaña. A Fermín se le amputó la pierna por la cadera. El camión quedó destrozado. Se cree que el accidente se produjo por dormirse el conductor sobre el volante.

Varias chispas eléctricas

VALENCIA, 28.—En el pueblo de Benimanet, durante la tormenta de anoche, cayeron dos rayos. Uno derribó la torre de la casa-cuartel y el otro cayó en una casa de la calle del Angel. No produjeron desgracias. También en esta capital cayeron algunas exhalaciones, una de ellas en el Instituto de Segunda enseñanza y otra en el barrio del conde de Torrefiel, la cual derribó a Juliana Gil Aguirre, que, llevada por algunos vecinos a la Casa de Socorro, los médicos la apreciaron conmoción cerebral, una pequeña herida en la cabeza, de pronóstico reservado. En el campo, las tormentas no han causado daños.

Reformas urbanas

VALENCIA, 28.—El gobernador ha comunicado que había conferenciado con una Comisión del Ayuntamiento de Real de Montoig, que le habló de algunas reformas que piensa llevar a cabo, tales como la construcción de un cuartel para la Guardia civil, escuelas y otras obras interesantes para la población. Todo ello lo realizará sin necesidad de ningún empréstito, pues cuenta con recursos para ello.

La Confederación del Duero

VALLADOLID, 28.—Bajo la presidencia del delegado regio don Joaquín Velasco y con asistencia de los secretarios señores Gutiérrez y Fuentes y todos los vocales, se ha reunido la Junta de Gobierno de la Confederación Sindical Hidrográfica del Duero.

Despachados asuntos de trámite, se ocupó en la ratificación de nombramiento de vocales de la Junta Social del Orbigo, que se constituirá definitivamente en este mes; ha autorizado los gastos de estudio de los pantanos de la cabecera del río Carrión, asunto de gran importancia dentro de esta Confederación, así como también para realizar sondeos en el pantano del Casuar; ha aprobado el proyecto de gastos para el estudio del canal de la margen del Duero, llamado Canal de Toro, que ha de tener una longitud de 60 kilómetros y regará seis términos municipales; ha aprobado asimismo la instalación de campos de demostración en Saladaña y Viñaluenga, autorizando para realizar el gasto correspondiente, y ha estudiado detenidamente la fórmula legal para la ejecución de obras de ordenación y modulación de los regadíos de Carrión y Saladaña.

Finalmente, aparte de la autorización de algunas subastas, entre las que figuran la desviación de la carretera de Palencia a Tinamayor, y adquisición de cemento para obras, aprobación de presupuesto adicional para conservación de un vivero en Carrión de los Condes, ha estudiado, como asunto muy importante, una proposición del sindico, señor Torroba, sobre una fórmula de inteligencia con los pueblos interesados en la expropiación de terrenos para la construcción del pantano de la Cuerda del Pozo, que encamina a solucionar este asunto con gran beneficio para los intereses de la Confederación.

Un chofer apaleado

ZAMORA, 28.—En la carretera de circunvalación, la camioneta que conducía Cesáreo Sobrino, atropelló al niño Ricardo Ferruela Gabarre, perteneciente a una tribu de gitanos acampada en las inmediaciones, y que resultó herido en la cabeza de pronóstico reservado. Varios gitanos que presenciaron el atropello persiguieron al chofer y lo apalearon bárbaramente. Ricardo pretendió arrojarse al río Duero para librarse de la furia de los gitanos, pero lo impidieron unas lavanderas que allí estaban. El chofer sufre diversas heridas y magullamientos por la gran paliza recibida. En el suceso intervienen las autoridades.

La feria de Zamora

ZAMORA, 28.—Ha comenzado hoy la tradicional feria de San Pedro, presentándose grandes partidas de aperos de labranza. El mercado de ajos tuvo una gran concurrencia, cotizándose la ristra de 50 céntimos a una peseta. Mañana, en la Plaza Mayor, se verificará la típica feria de mozos que han de ser contratados para las faenas agrícolas.

Organizada por la Junta provincial Antituberculosa, se celebrará mañana la Fiesta de la Flor.

Concurso de animales y plantas

ZARAGOZA, 28.—La Sociedad protectora de animales y plantas organiza un concurso con premios para los animales mejor enjaezados y presentados y que mejor obedezcan a las voces de mando de sus amos para el trabajo.

—El nuevo alcalde don Enrique Armisen ha sido obsequiado esta noche en el Casino Mercantil con un banquete por los concejales y amigos. Se sentaron en las mesas 190 comensales.

—Ha fallecido el concejal de este Ayuntamiento don Mariano Jordá.

Una excursión de niños

ZARAGOZA, 28.—El maestro de la escuela nacional del barrio del Castillo don Julián Prieto, para estimular el ahorro entre los niños, ha formado un grupo de 20 de sus alumnos que han ahorrado lo suficiente para visitar la Exposición de Barcelona. Dirigirá la excursión el señor Prieto. Saldrán de Zaragoza el día 17 de julio. El alcalde, al conocer este hecho, les ha entregado un donativo y además les dará cartas de recomendación para el alcalde de Barcelona y el director de la Exposición.

COMISIONES ESPECIALES ESTUDIARAN TODAS LAS INDUSTRIAS ESPAÑOLAS

Ya ha sido designada la que informará sobre el estado de la siderúrgica

La "Gaceta" de ayer publica la real orden siguiente:

"El conocimiento exacto de la situación económica de las industrias es importantísima para orientar las resoluciones más acertadas en cada caso, y en su virtud han de realizarse estudios detallados por Comisiones competentes que designe el ministerio de Economía Nacional sobre todas las industrias establecidas en el país; y a tal fin,

Su majestad el Rey (q. D. g.) se ha dignado disponer:

Primero. Se constituye una Comisión formada por los señores don Francisco Bernis, catedrático de Economía; don Manuel Casanova, ingeniero industrial, y don Antonio Cordero y López del Rincón, ingeniero de Minas, presidida por el primero, para realizar un estudio de la actual industria siderúrgica española.

Segundo. Queda facultada esta Comisión paar solicitar de las Empresas siderúrgicas y de las mineras los informes y datos precisos para el desempeño de su cometido, así como para examinar, en comprobación de informes recibidos o para la ampliación de sus trabajos la contabilidad de las Empresas.

Igualmente se autoriza a la Comisión para recabar de los organismos oficiales, relacionados con el objeto de su estudio, la ayuda y la información que estime precisas.

Tercero. En el plazo de dos meses, a partir de la fecha de esta real orden, la Comisión rendirá un informe, en el cual, además de cifrar la situación económica actual de la industria siderúrgica española, propondrá las medidas de gobierno que entienda útiles para el mayor desarrollo de la citada industria."

FIGURAS DE ACTUALIDAD

Don Ignacio de Cepeda y Soldán, a quien se ha concedido el título de vizconde de la Palma

Don Ignacio Cepeda es una de las más prestigiosas personalidades de la provincia de Huelva. De distinguida familia, que entronca en su abolengo con la de Santa Teresa, estudió la carrera de Derecho en la Universidad de los PP. Agustinos de El Escorial. Ha sido alcalde de la Palma (Huelva) y consagró entonces la ciudad al Corazón de Jesús, del cual colocó una monumental estatua en la plaza más céntrica. Al frente del Ayuntamiento realizó una labor modelo por los intereses de la población. Hombre de gran cultura y piedad, ha restaurado a sus expensas la iglesia del Valle de la Palma del Condado y el histórico Santuario de Almonte, donde se venera la popularísima imagen de la Virgen del Rocío, a cuya pintoresca y tradicional romería asiste todos los años. Es miembro de la Asamblea Nacional y autor de varias obras de carácter literario.

Acuerdos del Consejo de ministros

El Gobierno aprobó medidas conducentes a reforzar nuestra moneda en el asunto del patrón oro. El ministro de Hacienda dará hoy una nota concretando el estudio realizado en estos tres últimos Consejos.

PARQUE EN LA ZONA SUR DE SIERRA NEVADA. LA SEMANA PROXIMA SERA DEDICADA A LOS PLENOS DE LA ASAMBLEA

A las siete llegó a la Presidencia el general Primo de Rivera, de uniforme. Dijo que no tenía nada nuevo que comunicar; que venía de la función celebrada en el teatro de la Princesa, organizada por la Sociedad Protectora de Animales y Plantas, donde le dieron una condecoración, y dijo que había escuchado con gran admiración unas poesías recitadas por "Pitusín", entre ellas la del "Hermano Lobo", de Rubén Darío.

En el vestíbulo esperaban al presidente los señores García Sanchiz y Bejarano para hablarle de la función que proyectaban celebrar en el teatro Apolo. El presidente les invitó a subir en el ascensor y estuvo conversando con ellos unos minutos.

El ministro de Marina vestía también de uniforme, así como el de Gobernación, por tener que asistir al banquete en honor de los aviadores Jiménez e Iglesias.

A la salida

A las nueve de la noche abandonó el palacio de la Presidencia el ministro del Ejército. Dijo que iba a vestirse para asistir al banquete de la noche en el ministerio del Ejército. Añadió que los ministros seguirían reunidos más tiempo y que se estaba tratando de la cuestión económica.

También dijo que el "hidro" que había salido de Barcelona para Palma, y del cual no se tenían noticias, había ya aparecido.

Pocos minutos después salió el ministro de Economía Nacional, diciendo que se iba a cenar en el campo, a 40 kilómetros de Madrid. Interrogado si había acuerdos sobre la cuestión monetaria, resondió afirmativamente:

El Consejo terminó a las nueve y media de la noche.

El presidente hizo a los periodistas las siguientes manifestaciones:

—Ninguna nueva noticia sobre los tripulantes del "Dornier", aparte de que saldrán dos cruceros con "hidros" a bordo para realizar una segunda exploración con todas las referencias que hemos podido reunir. En el Atlántico el tiempo ha mejorado, porque en esta estación los temporales no suelen ser de mucha duración. Ya ha aparecido el "hidro" del cual no se tenían noticias. Hemos sabido que se encuentra en Alcudia.

En el Consejo—añadió el presidente—hemos acordado todas las medidas conducentes a reforzar nuestra moneda, y mañana el ministro de Hacienda hará la concreción de lo estudiado en estos Consejos sobre esta importante materia en una nota que me llevará. Y nada más, señores.

NOTA OFICIOSA

Justicia y Culto.—Expedientes de libertad provisional.

Marina.—Expediente de adquisición de aparatos para la escuadrilla de submarinos, tipo C.

Idem relativo a la adquisición de una estación de dirección de tiro para el crucero "Blas de Lezo".

Idem para aumentar dos viajes en los servicios marítimos de Barcelona a Palma de Mallorca.

Proponiendo la adquisición por gestión directa de cuatro trituradores para las obras de defensa de las bases navales, importante en 79.000 pesetas.

Hacienda.—Expedientes de trámite.

Ejército.—Ascensos por méritos en campaña del capitán de Infantería, hoy comandante don Tomás Muñoz.

Concesión de la Medalla Militar colectiva al regimiento de Artillería de montaña de Ceuta por su actuación desde primero de agosto de 1924 a primero de octubre de 1925.

Adquisición por 84.600 pesetas de 900 bombas, sistema "Hispana, A 5" para aeronaves.

Fomento.—Expediente relativo al proyecto de experiencias hidrológico forestales en la vertiente Sur de Sierra Nevada y declarando de utilidad pública los trabajos a los efectos de la expropiación forzosa.

Idem sobre proyecto de terminación de las obras de ampliación de vía en los muelles del puerto de Santander.

Idem sobre subasta de obras de construcción de un muelle en Meliaño (Santander) por su presupuesto de 687.089 pesetas.

Idem relativo a la asistencia en representación del Instituto Geológico y Minero en España al Congreso Geológico Internacional que se celebrará en Pretoria (Unión Surafricana), cuyo presupuesto de gastos es de 49.554 pesetas.

Idem referente a la ejecución de sondeos de 300 a 600 metros en San Mamés de Abar, como comprobación de estudios geofísicos a realizar por concurso.

Idem sobre aprobación de un presupuesto relativo al proyecto de ampliación del dragado en el canal del Padre Santo en la barra del puerto de Huelva, cuyo importe es de 1.599.401 pesetas.

Idem declarando de utilidad pública los trabajos hidrológico-forestales que se realizan en la sección primera de la cuenca del Ter (Gerona).

Autorizando que se celebre un concurso para la instalación en la estación de Jerez, común a la línea en construcción por el Estado, de Jerez al Margen y a la Compañía de los ferrocarriles andaluces, obras por importe de 6.046.157 pesetas.

Idem subasta de obras de ensanche y muelle viejo y de la Lonja de Palma de Mallorca por 2.294.957 pesetas.

Instrucción pública.—Aprobando el proyecto de obras en el Museo de Bellas Artes de Valencia.

* * *

En el Consejo de ayer quedó terminado el estudio del dictamen de la Comisión para la implantación del patrón oro en España.

El Gobierno adoptó resolución sobre este importante asunto y de ella dará cuenta el ministro de Hacienda en una nota que hoy entregará a la Prensa.

De otros asuntos tratados en el Consejo hay uno interesante de Fomento relativo al proyecto de experiencias hidrológico-forestales en la vertiente Sur de Sierra Nevada, que se refiere a unas correcciones en el torrente que pasa por Lanjarón, puesto que de no realizarse estas obras la fuerza de las aguas pondrían en peligro, no sólo el balneario de dicho lugar, sino también el pueblo.

Ese mismo expediente incluye la creación de un parque en toda la zona Sur de Sierra Nevada que domina Lanjarón hasta Motril. En este parque se ensayará el cultivo de todas las especies existentes en Europa por la diferencia climatológica desde el nivel del mar donde se puede dar la flora africana hasta las cumbres nevadas de la Sierra con tres mil y pico metros de altura. Las obras de este parque servirán también así de atracción para el turismo.

Banquete del Ejército a Jiménez e Iglesias

Asistieron 1.260 comensales. Espléndido aspecto del patio grande del ministerio del Ejército. Se guardó un minuto de silencio por los tripulantes del "Dornier 16".

Un saludo del presidente a Irigoyen y a las repúblicas americanas

Mil doscientos sesenta comensales se reunieron anoche en el patio grande del ministerio de la Guerra, en torno a los aviadores Jiménez e Iglesias, con motivo del banquete organizado por el Centro del Ejército y la Armada. La elección del local, una vez contrastada sus dimensiones y posibilidades sorprendió gratamente, incluso a los organizadores. Reposteros y tapices de la Real Fábrica, propiedad de los ministerios del Ejército, Marina y Estado, cubrían los 40 balcones que asoman al patio. Un inmenso cuadrilátero eran las mesas. Detrás de la presidencial, que se había instalado en una plataforma de modo que fuera perfectamente visible desde todos los ángulos, figuraba el escudo de la corona de España, realzada por bombillas eléctricas. A un lado y a otro, empotradas en la pared, dos armaduras, las mismas que velan el zaguán del Círculo Militar. La iluminación era sobria, pero suficiente. No había más lujo que una ringla, colocada al hilo de la planta principal, de ampollas eléctricas que kombinaban los colores nacionales, y otro círculo de bombillas azules en torno a la fuente central. En los vértices del cuadrilátero, un bastidor con el plano del local, para facilitar a los concurrentes el hallazgo de sus plazas, pues éstas estaban numeradas de antemano.

Un minuto de silencio

Sobre las diez de la noche, en medio de un silencio absoluto, suben las gradas de las mesas de cabecera las personalidades que habían de ocupar la presidencia. El general Primo de Rivera, en primer término; inmediatamente después, los capitanes Jiménez e Iglesias, sobre cuyos pechos pende la Medalla Aérea. El silencio se acentúa, se densifica más. La concurrencia, uniformada, sin más excepción que los representantes de la Prensa, aguarda de pie una señal, una ceremonia que nadie ha anunciado, pero que todos presienten. Y en esta atmósfera de recogimiento y de propicia y acongojada atención, el marqués de Estella, frente casi a sus hijos, don Miguel y don Fernando, y entre las siluetas, ahora rígidas, de los aviadores triunfantes, dice así: "Para evitar que haya brindis, es decir, para no demorar un segundo la articulación del sentimiento unánime de dolor, que no nos funde menos igualmente que la emoción del triunfo y de la victoria, se ha acordado que precedamos este acto, por todos los aspectos, verdaderamente solemne, con unas palabras leídas que reflejen las ideas que demandan las circunstancias, tanto más solemnes y alentadoras cuanto con más intimidad evoquemos en un minuto de silencio a los gloriosos compañeros ausentes."

El son imperioso del cornetín de órdenes abre y cierra el paréntesis de los sesenta segundos. Extinguido el plazo, el general Primo de Rivera lee las siguientes cuartillas:

Discurso del presidente

"Compañeros: Encuentro que no de otro modo debo dirigirme a vosotros en este acto, manifestación de puro compañerismo.

Dediquemos un minuto de silencio consagrando el pensamiento al recuerdo de los que nos faltan: de esos tres ases de la Aviación y de ese mecánico pleno de ilusiones y adornado de todas las virtudes del bueno y leal trabajador. ¡Franco, Ruiz de Alda, Gallarza, Madariaga! Cuanto evocan estos nombres en estos momentos, con vosotros están nuestros sentimientos y nuestro pensar, aunque, por desgracia, no estén ya nuestras esperanzas. (Aquí el minuto).

Capitanes Jiménez e Iglesias: A vosotros estaba dedicado y se dedica este acto de afirmación y compañerismo. Bien sabemos que no lo admitís como festejo en estas circunstancias, pero sí como homenaje a la Aviación; a la Aviación mundial; a la Aviación española, de insuperable aliento y gallardía, digna pareja de las más gloriosas del mundo.

Generales, jefes y oficiales del Ejército y de la Armada: Aquí están con nosotros en espíritu, todos nuestros compañeros de todas las escalas y situaciones, y además, todo el país; todos hubieran querido puesto en estas mesas, si posible hubiera sido reservárselo. Todos unidos y compactos en sentimientos que por altos y elevados sobrepasan el concepto y la adhesión a las personas, y se remontan al cielo puro de los ideales; el amor a la Patria, ansioso de hacerla grande, próspera, culta y respetada.

Yo no pido para mí nada, que me habéis de permitir me dé por satisfecho con la voz de mi conciencia y con la estimación y confianza del país y la vuestra, pero sí os pido prediquéis y practiquéis como hasta ahora el amor fervoroso a España, que hoy es objeto de la atención mundial.

No creáis que padezco delirios de grandezas, ni afanes de megalomanía. Bueno está lo bueno, según reza el cauteloso dicho castellano y no conviene pasarse; pero todo lo hecho era preciso para vencer la enemiga a conceder a España el puesto que le corresponde. Ya lo tiene, limitemos por el momento nuestra labor a mantenerlo y afirmarlo: Paz de Marruecos, reingreso en la Sociedad de Naciones, viajes gloriosos del "Plus Ultra" del "Elcano", "La Atlántida" y del "Jesús del Gran Poder", heroico intento del "Dornier 16"; grandes Exposiciones de Sevilla y Barcelona, celebración en Madrid del Consejo de la Sociedad de Naciones, son labor bastante para manifestación externa de nuestra vida y pujanza. ¡Qué dolor que la última etapa no haya sido igualmente afortunada!

Tomémoslo como aviso del cielo: Dios ciega a los que quiere perder y España, noble, grande y pujante no debe ser jactanciosa ni soberbia; sino humana y amorosa, preocuparse de su pueblo humilde y bueno, para mejorar su situación y unión espiritual, cultural y corporal. Ningún pueblo en este momento de la historia del mundo, está en mejores condiciones para ser feliz, si no frustran el designio sus propios ciudadanos. A cooperar en el logro dedico y dedicaré todos mis afanes, mientras Dios me dé vida y aliento. Cada uno en su puesto y en su radio de acción que haga lo mismo, y el deber cumplido y el juicio que merezcamos a la posteridad individual y colectivamente, serán nuestras recompensas.

Sentémonos, señores, y que esta cena frugal de camaradas, sea lazo que nos una a todos en nuestro bien comprobado fervor por servir a España. Cada uno es posible que aloje en su cerebro la fórmula con que crea estaría mejor cumplido este propósito; pero no olvide nadie que sin disciplina y sin cohesión no hay fuerza ni eficacia, y que para romper esos lazos de integración social y corporativa, no puede haber más justificación que el pensar que los que los representan y mantienen han caído en la vileza de la claudicación de su autoridad y prestigio, o en la inmoralidad de explotar sus posiciones en lucro y provecho de sus personales intereses.

Ni una palabra más por mi parte: Que Dios nos asista y asista a la Patria. ¡Viva España!"

La conferencia de los aviadores será en la Princesa

Empezada la comida, por dos veces se levanta el general Kirpatrick, presidente del Centro del Ejército y la Armada, para anunciar que oportunamente se comunicará a los presentes la conferencia que acerca de su vuelo darán Jiménez e Iglesias en el teatro de la Princesa, y que, caso que la inquietud que a todos embargaba se convierta en motivo de satisfacción, aquéllos quedarían invitados, con sus familias, a una verbena que se celebraría en el mismo lugar. Para uno y otro acto sería valedera la tarjeta para el banquete.

Después de actuar los operadores fotográficos, el presidente, en pie, entre grandes aplausos abraza al mismo tiempo a Jiménez e Iglesias, que están sentados, respectivamente, a su derecha y a su izquierda, y después improvisa las siguientes manifestaciones, logrando que su voz se extienda por todo el patio. "Hace un momento, en el curso de esta charla familiar, me contaban Jiménez e Iglesias que el presidente Irigoyen les recibió con estas palabras: "Yo creía que iba a conocer a dos lobos de mar, y me encuentro con dos grumetes." Yo no quiero que termine este acto sin recoger tan delicado elogio a nuestros compañeros, sin agradecer a las Repúblicas americanas y a sus jefes de Estado, que, después de una lucha noble de separación, hoy nos tienden la mano como homenaje al pueblo fundador y colonizador. A las colonias españolas, esas colonias, que, cerca de América, encarnan la tradición española y cerca de España simbolizan la joven y gloriosa promesa que es América, sin agradecer, ciego, el cortejo triunfal que esmaltó la ruta de nuestros aviadores y sin asignarles la reciprocidad cordial de España y sus votos de no apartarse del camino que su papel de madre imperativamente le señalan. Y para terminar, pido a todos un recuerdo para quien, aunque ausente, está en comunicación diaria con nosotros, con la patria, con sus inquietudes y afanes de todas las horas; señores, por España y por el Rey." Con estos dos vivas y otros, el general Primo de Rivera empezó el desfile.

Los momentos siguientes son más difícilmente glosables. Un enrejado de brazos que se tienden hacia Jiménez e Iglesias, un golpeteo continuo que suena sobre sus espaldas. El primero de aquéllos que nos dice: "Abrumados por este homenaje, y evocando toda la noche la triste circunstancia de que nuestros compañeros no hayan figurado en él, o como festejantes o como festejados." Alguien le objeta: "Le agradecemos tanto más esta declaración cuanto que no es usted amigo de hablar con la Prensa."—"¿Cómo que no? Lo único que ocurre es que no soy tan dueño de mis nervios como mi compañero, y por eso Iglesias ha sido desde el principio del viaje el encargado de la Prensa." Los dos aviadores marchan apretujados, casi arrebatados. "Oye, Iglesias; no te separes mucho", exclama Jiménez.

En otro lado, el marqués de Estella se ve asediado por numerosos jefes y oficiales que solicitan de él un autógrafo. "Ahora no es posible, replica; pero mañana al mediodía tendré mucho gusto en darles retratos firmados a todos los que pasen por mi despacho."—"Mire usted que somos 300, mi general."—"Para todos habrá."

Antes de retirarse a sus habitaciones, el presidente manifestó a los informadores:

"Por la medida del duelo de ustedes, pueden figurarse el del Gobierno y el mío. Porque éste es el dolor y la inquietud de unos españoles y el dolor y la inquietud del mando, en el que tienen que solidarizarse los de todos. Creo que esta misma emoción nos ha ayudado hasta hacer al final del acto esta afirmación de fe nacional e hispanoamericanismo, que ahora mismo no podría repetir, porque era hija de tantas sensibilidades dispuestas y reunidas.

Cerca de 300 personas no pudieron asistir al banquete, teniendo que permanecer en el patio contiguo, porque el local era ya insuficiente.

Formaban la mesa presidencial, además de las personalidades nombradas, los ministros de la Gobernación, Ejército y Marina, el capitán general de la Armada, el capitán general de la región y el gobernador militar; los generales Chaume, Villalba, Soriano, Losada, Burguete, Fontán, Vallejo, González Jurado, Navarro y el teniente coronel Rementería, por el Aero Club.

* * *

Jiménez e Iglesias han rogado que se aplacen, cuando menos diez o doce días, otros agasajos anunciados en su honor.

Durante la comida interpretaron diversas partituras de música española las bandas de los regimientos del Rey y Wad-Rás.

Lilí Alvarez eliminada del campeonato internacional

Un gran "match" entre los mejores caballos de los Estados Unidos, Inglaterra y Francia. Las últimas carreras de Madrid. Las lesiones de Uzcudun. Acuerdos de la Federación Centro de Football.

Lawn tennis

Notable triunfo de Lilí Alvarez

WIMBLEDON, 27.—Torneo internacional de "lawn-tennis". Individuales de damas. La señorita Lilí Alvarez ha vencido esta tarde a miss Ryan por 6-4, 8-6.

Derrota de miss Nuthall

LONDRES, 27.—En los partidos de esta tarde, la notable jugadora miss Betty Nuthall fué derrotada por la señora Mitchell, por 6-3, 6-3.

Lilí Alvarez derrotada en Wimbledon

WIMBLEDON, 28. — Campeonato internacional de "lawn-tennis". Individuales de damas. Cuarta vuelta.

La señora Mc. Ilqrhem ha derrotado a la señorita Lilí Alvarez por 6-4, 4-6 y 6-2.

Campeonato internacional de Wimbledon

LONDRES, 28.—Se han jugado esta tarde interesantes partidos correspondientes al campeonato internacional que se celebra actualmente en Wimbledon.

Se han destacado los siguientes resultados:

LANDRY (francés) ganó al doctor Gregory, por 8-6, 6-4, 3-6, 6-3.

TILDEN (Estados Unidos) ganó a Boussus (francés), por 6-3, 9-7, 6-4.

COCHET (francés) venció a Hennessy (Estados Unidos), por 6-1, 6-4, 9-7.

BOROTRA (francés) ganó a Allison (Estados Unidos), por 6-3, 6-1, 4-6, 6-3.

Una victoria notable fué la de la señora Bundy sobre E. Bennett, por 3-6, 6-4, 6-4. La señora Bundy se proclamó campeón en el concurso celebrado hace veinticuatro años.

Jugadores norteamericanos a Barcelona

La Real Sociedad Española de Lawn Tennis ha recibido un comunicado de la norteamericana participándole que desplaza el equipo para los días señalados. La designación de los jugadores no será hecha hasta que haya terminado el torneo de Wimbledon. Vendrá capitaneado por Willian y Tilden.

Carreras de caballos

Vigésimosexto día en la Castellana

La falta de espacio nos obligó a retirar ayer la información sobre las carreras últimamente celebradas. Hoy damos los detalles precisos.

Otras veces, la jornada que se celebra a estas fechas, suele ser de gran interés, por considerarse como preparatoria de los grandes acontecimientos. La de ayer fué bien tranquila, ya que no se ha visto a ningún caballo de los reservados para las grandes reuniones. Esto en cuanto a la parte deportiva en sí. Respecto a los apostadores, han tenido sus ilusiones, puesto que se registraron algunos resultados imprevistos, sobre todo el "handicap" que proporcionó un buen dividendo.

Salvo la segunda carrera, puede decirse que las restantes fueron ganadas con suma facilidad, y dentro de esto, la mejor impresión correspondió a "Lagos", caballo que cada día va mejorando, con peso pluma en los anteriores "handicap", y que muy pronto estará entre los pesos altos.

"Pourquoi Pas? ha confirmado magníficamente su carrera de hace más de un mes, en la que dejó atrás a "La Malelón". En cambio, "Tambor" dejó algo que desear.

Detalles:

Premio Lammermoor (vallas, "handicap"), 3.00 pesetas; 3.400 metros.—1, LA ROCOSA ("Larrikin"-Queen Anne II"), 69 (Lewis), de don Francisco Jaquotot; y 2, "Celaya", 69 (Guzmán), del marqués de los Trujillos. No colocados: 3, "Yamile III", 74 ($marqués de la Vega de Boecillo); 4, "La Cebadilla", 60 (Chavarrías); y "Vendéix", 78 ($López Turrión).

Tiempo: 4 m. 14 s. 3/5.

Ventajas: 3 cuerpos, 2 y medio cuerpos, 5 cuerpos.

Apuestas: ganador, 9,50; colocados, 6 y 6 pesetas.

Premio Vallecas (venta), 2.000 pesetas; 1.600 metros.—1, LITTLE HORNS ("Kirk" - "Alloway" - "Mairead"), 56 (Zammit), de don Manuel Ponce de León; y 2, "Gran Canaria", 47 (Díaz), del marqués de Amboage. No colocados: 3, "Brownie", 58 (Chavarrías; y o "Sicambre", 60 (Leforestier).

Tiempo: 1 m. 49 s. 4/5.

Ventajas: cuello, 2 cuerpos.

Apuestas: ganador, 18 pesetas; colocados, 9 y 20 pesetas, respectivamente.

Premio Ajax, 4.000 pesetas; 1.000 metros.—1, POURQUOI PAS? ("African Star"-"Gdenoni"), 54 (V. Diez), del conde de Torre Arias; y 2, "Nelo", 52 (Díaz) de la Yeguada Militar de Jerez. No colocados: 3, "Trepa", 51 (Leforestier); 4, "Tambor", 56 (*Méndez); "Sha Sha", 56 (Guzmán); y "La Couronne", 50 (Romera).

Tiempo: 1 m. 6 s. 4/5.

Ventajas: 3 cuerpos, medio cuerpo 1 y medio cuerpos.

Apuestas: ganador, 8 pesetas; colocados, 6,50 y 12 pesetas, respectivamente.

Premio Brabant, 4.000 pesetas; 1.800 metros.—1, LAGOS ("Nouvel An"-"Royal Blood"), 54 (Clay), del conde de la Cimera; y 2, "Miss Quality", 56 (Romera), de don José Luis Ruiz. No colocados: 3, "Bleu du Roi", 56 (Chavarrías), 4, "Aeride", 56 (Leforestier); "Port au Prince", 58 (Carter); y "Rouquiéres", 58 (Sánchez).

Tiempo: 2 m. 0 s. 3/5.

Ventajas: 4 cuerpos, cuello, 2 cuerpos.

Apuestas: ganador, 9,50 pesetas; colocados, 7 y 12 pesetas, respectivamente.

Premio Sweetheart ("handicap"), 3.000 pesetas; 2.200 metros.—1, GUINEA ("Larrikin"-"Queen Anne II"), 45 (*Méndez), del marqués de los Trujillos; y 2, "Borracho", 46 (Sánchez), de don José Núñez. No colocados: 3, "Monrovia", 56 (Clay); 4, "Albeisa", 53 (J. Sánchez); y "Mendigorría", 49 (Díaz).

Tiempo: 2 m. 32 s. 3/5.

Ventajas: 1 cuerpo, 2 cuerpos 3 y medio cuerpos.

Apuestas: ganador, 45,50 pesetas; colocados, 18 y 48 pesetas, respectivamente.

Una Copa de Oro y 700.000 pesetas

CHICAGO, 28.—El American National Jockey Club, del que son miembros gran número de hombres de negocios de esta ciudad, que poseen cuantiosas fortunas, ha ofrecido un premio de 100.000 dólares y una Copa de Oro para el vencedor de una carrera internacional entre los caballos campeones de Inglaterra, Francia y los Estados Unidos.

La carrera se celebrará el próximo verano en el hipódromo de Arlington Park, de esta ciudad.

Todas las noticias que se reciben hasta ahora son de que la idea de la carrera internacional organizada por el American National Jockey Club, de Chicago, ha sido muy bien recibida en los medios deportivos de Inglaterra y Francia.

Pugilato

Las lesiones y lo que dice Uzcudun

NUEVA YORK, 28.—La mayoría de las personas que presenciaron el combate de anoche entre Max Schmelling y Paulino Uzcudun, opinan que únicamente el gran valor del español, su resistente fuerza vital y su cuerpo indestructible tan duro como el granito, hicieron que pudiera resistir la salvaje acometida que el alemán empezó a desarrollar en el sexto asalto, ataque que siguió sin disminuir en intensidad hasta el final del combate.

El público ha sacado la impresión de que a medida que avanzaba el combate parecía fallar la técnica del vasco, mientras que Schmelling no sólo no mostraba el menor signo de cansancio como Paulino había esperado, sino que arreciaba su actividad, lo que dejaba desconcertado al español.

La mayor parte de la culpa del error en la táctica empleada por Paulino la tienen los consejeros y entrenadores.

La mayoría de los críticos de boxeo están conformes en que diez de los quince asaltos del combate fueron ganados por Schmelling.

Paulino Uzcudun ha declarado después del combate, que a partir del noveno asalto no podía ya ver. Al hablar del resultado del combate ha dicho lo siguiente: "Ha ganado el mejor".

El vencedor terminó el combate sin tener en el cuerpo ninguna señal de la lucha; únicamente se lesionó la mano derecha en el cuarto asalto. Las lesiones sufridas por Paulino son las siguientes: un golpe en la nariz, que no causó fractura de ningún hueso; un corte profundo en el labio inferior, un corte serio bajo el ojo izquierdo, una incisión sobre el ojo derecho y las orejas hinchadas.—**Associated Press.**

Uzcudun tiene fracturado un codo

NUEVA YORK, 29.—El boxeador español Paulino Uzcudun está siendo muy visitado.

Entre las personas que han acudido a verle figuran el promotor de combates de boxeo señor Carey y un médico. Este último ha manifestado que el púgil vasco tiene fracturado el codo derecho.

Se cree que esta lesión se la produjo en el curso del quinto asalto.—**Associated Press.**

Perdió siete libras de peso durante el combate

NUEVA YORK, 28.—En los medios pugilísticos se ha dicho hoy que los representantes de Paulino ocultaron ayer que el boxeador español se encontraba enfermo e incapacitado para pelear.

Cuando se presentó en el Yankee Stadium para someterse a la operación del pesaje Uzcudun tenía el rostro enrojecido y presentaba otros síntomas de fiebre, como lo confesó después el entrenador Arthus.

Una prueba de la incapacidad en que se encontraba el guipuzcoano para realizar el combate está en el hecho de que en el curso de la lucha perdió siete libras de peso.

Paulino ha manifestado que desea encontrarse nuevamente con el boxeador alemán cuando recupere la salud, habiendo dicho que está seguro de vencerlo.

Por ahora el púgil de Régil descansará una temporada, teniendo el propósito de emprender un largo viaje, después del cual regresará para reconquistar el terreno perdido.—**Associated Press.**

Elogios a Schmelling

NUEVA YORK, 28. — La magnífica técnica y destreza pugilística demostrada por Max Schmelling en el combate de anoche es el tema de los críticos de boxeo.

El crítico deportivo del diario "New York Times", James P. Dawson, dice que desde anoche considera al boxeador alemán como el contendiente más serio para la lucha para el título del campeonato mundial de todas las categorías, desde que Gene Tunney abandonó el "ring".—**Associated Press.**

Desencanto en Lima

LIMA, 28.—La victoria de Schmelling en el combate celebrado anoche en Nueva York ha causado gran desencanto entre los aficionados de esta ciudad.

Durante toda la noche el público había invadido la redacción de "El Comercio", esperando el resultado del combate. Cuando se supo que el boxeador alemán había sido declarado vencedor por puntos, los aficionados manifestaron su desilusión.—**Associated Press.**

Nuevos acuerdos respecto al peso de un campeón

NUEVA YORK, 27.—La Asociación Atlética del Estado ha aprobado una nueva regla referente a los campeones de cualquiera categoría que no tengan el peso requerido.

Desde ahora en adelante, si un campeón no da el peso necesario en el acto del pesaje antes de enfrentarse con otro boxeador para disputarse el título de campeón, le será confiscado su título al campeón, y su contrincante, en el caso de resultar vencedor, será denominado con el título de "primer competidor", siempre que éste haya dado en el acto del pesaje el peso requerido por su categoría.—**Associated Press.**

Football

Acuerdos de la Federación Centro

Anoche se reunió el Consejo directivo de la Federación Regional Centro, bajo la presidencia del doctor Oller.

Quedaron vistas las actas de los últimos partidos celebrados, entre ellas la de Carabanchel-Leganés, aprobándose las gestiones realizadas para que fuera autorizado el encuentro por la autoridad gubernativa.

Se ratificó la concesión de permiso a un jugador de la categoría para que actúe en Valencia en un partido benéfico.

Se acordó adquirir 70 ejemplares de un folleto publicado por la Federación Catalana, conteniendo las conferencias dadas en un curso reciente por distintas personalidades futbolísticas.

La Secretaría dió cuenta de haberse cumplimentado las gestiones ordenadas por la Real Federación con respecto a las derivaciones administrativas que ha tenido el partido España-Inglaterra.

El expediente incoado por denuncia de una Sociedad por supuesto profesionalismo de un jugador de otra, quedó sobreseída por desestimamiento del denunciante.

Se acordó, como consecuencia de otro expediente, inhabilitar por seis meses, para ejercer cargos directivos dentro de la organización regional a un presidente de Sociedad, que durante un encuentro de campeonato profirió manifestaciones ofensivas para árbitro y federativos.

Como consecuencia de los resultados del torneo de clasificación para la categoría, se acordó declarar aptos para pertenecer a la primera categoría, dentro de la próxima temporada, al Unión Sporting y al Club Deportivo Nacional y asimismo se declaró la vacante de la Gimnástica y en consecuencia se declaró apto para pasar a segunda al campeón de tercera categoría, Club Deportivo Leganés.

Se trató un asunto del Unión S. con referencia a la Federación y al Colegio de Árbitros.

Se acordó abrir expediente con motivo de la denuncia de un jugador por incumplimiento del contrato por parte de su Sociedad.

También se acordó abrir expediente para depurar una denuncia sobre presunta ocultación de traspaso.

El secretario dió cuenta de las últimas comunicaciones de la Real Federación sobre el régimen de licencias, según el cual las de los jugadores no profesionales podrán presentarse desde primero de agosto y los otros desde el 15 de julio.

El Consejo cambió impresiones sobre la ficha médica y se acordó citar a una reunión de presidentes de Sociedades para el viernes próximo, con objeto de resolver lo necesario para la próxima temporada.

También se trató de la conveniencia de iniciar un estudio relativo a un reglamento de fútbol para el régimen de intervención gubernativa y del problema del seguro para los jugadores.

Automovilismo

El Gran Premio de las Naciones

COLONIA, 28.—El Gran Premio de las Naciones, que se disputará el día 14 del próximo mes de julio en el circuito de Nurburg Ring, tendrá este año un interés excepcional, no sólo por la gran competencia de marcas, sino también por la gran valía de los corredores inscritos, la mayoría de los cuales gozan de fama mundial.

En el momento actual aparecen inscritos los siguientes corredores:

PRIMER GRUPO (MAS DE TRES LITROS)

R. Caracciola, G. Kimpel, Ed. Klimberg y O. Spandel.

SEGUNDO GRUPO (DE 1.500 C. C. A TRES LITROS)

Dr. O. Bittmann, conde Eckart von Kalnein, Georges Philippe, Guy Bouriat y señora Marta Lepori.

TERCER GRUPO (DE 750 A 1.500 C. C.)

G. G. Burggaller, G. Macker, H. Simons, Oesterreicher, H. Butenuth, Kersting, Karl Haeberle, X., X., X., X., Urban Emmerich, Ritchberg, P. H. Schulze, Seibel, señora Lucie Schell, M. Déré, A. E. Broschek y Ernest André.

Ciclismo

Los corredores belgas en el campeonato mundial

BRUSELAS, 28.—Se han nombrado oficialmente los corredores que han de representar a Bélgica en los campeonatos mundiales que se disputarán en Zurich del 10 al 18 del próximo mes de agosto. Son los siguientes:

Velocidar, "amateurs".—Massenhove.
Velocidad, "amateurs".—Massenhove.
Medio fondo.—Victor Linart.
Prueba en carretera, profesionales.—George Ronsse.

Campeonato holandés

AMSTERDAM, 27.—Se han disputado los campeonatos nacionales de ciclismo. Los resultados fueron los siguientes:

"Amateurs": 1, Mazairac; 2, Roestenburg, y 3, B. Leene.

Profesionales: 1, Moeskops; 2, Meyer, y 3, G. Leene.

Independientes: 1, Pynenburg; 2, Van der Dur, y 3, Lorié.

Regatas a la vela

Nuevo triunfo del yate "Niña"

BALTIMORE, 27.—El yate "Niña", que en las regatas del verano pasado de los Estados Unidos a Santander, ganó la Copa de la reina Victoria, ha sido oficialmente declarado vencedor en la carrera de 475 millas de New London a la Isla de Gibson.

Los dueños del yate "Niña" son, como se recordará, los señores Paúl Hammond y Eli H. U. Root.—**Asociated Press.**

El crucero internacional del Mediterráneo

BARCELONA, 28.—A las dos de la tarde han comenzado a llegar los yates que participan en el crucero del Mediterráneo. Llegó primero "Tonino", del Rey, seguido de los franceses "Ebbie" y "Mirta III". Luego entró el italiano "Duc". Poco después entraron los restantes.

Excursionismo

Al Monasterio de Piedra

La Sociedad Deportiva Excursionista celebrará hoy y mañana una interesante excursión al Monasterio de Piedra.

Las inscripciones y cuantos detalles se precisen se darán en el domicilio social (Calvario, 8).

Doble corrida en Soria

Seis toros por la mañana y otros seis por la tarde

SORIA, 28.—Se celebró hoy la corrida de feria con doce toros de la ganadería de Campos, de Salamanca, que cumplieron, para los diestros Bartolomé, Bargueño y Martinito, que mataron seis toros por la mañana y otros seis por la tarde. Bartolomé, valiente e inteligente, cortó dos orejas. Bargueño y Martinito, regulares.

La plaza se hallaba rebosante de público.

Lacoma comunica a su distinguida clientela que ésta es la última semana de su liquidación de vestidos estampados a precios reducidos.
AVENIDA CONDE PEÑALVER, 7
Teléfono 16576

TRENES ESPECIALES RAPIDOS DE BAÑOS

La Compañía de los Caminos de Hierro del Norte, en su deseo de favorecer la concurrencia de las clases modestas a los baños de mar en las playas del Cantábrico, ha restablecido en el presente año, como ya lo inició en el pasado, los trenes especiales conocidos en aquella época, antes de la guerra europea, con el nombre de "botijos", pero dando a los mismos marcha de trenes expreso y empleando material moderno, con arreglo a las exigencias del perfil de la línea.

Ocho serán los trenes que tendrán lugar en el próximo verano, coincidiendo su salida los sábados de cada semana; siete desde Madrid y uno de Zaragoza, por el siguiente orden:

1.° Tren especial Madrid a Santander. Saldrá el día 6 de julio a las veintiuna horas, para llegar a su destino al día siguiente a las diez quince.

2.° Tren especial Madrid a Gijón, con salida de Madrid el día 13 de julio a las veintiuna horas, para llegar a Gijón a las doce treinta y cinco del 14.

3.° Tren especial Zaragoza a San Sebastián, con salida de la capital aragonesa el día 20 de julio a las veintidós treinta y cinco, para llegar a San Sebastián a las siete cincuenta y cinco del siguiente día.

4.° Tren especial Madrid a Bilbao. Saldrá de Madrid el 27 de julio a las veintiuna, para llegar a Bilbao al siguiente día a las nueve treinta.

5.° Tren especial Madrid a Coruña. Partirá de Madrid el día 3 de agosto a las diez y seis horas, para llegar a La Coruña a las once veinticinco del día siguiente.

6.° Tren especial Madrid a Gijón. Saldrá de esta Corte el día 10 de agosto a las veintiuna horas, para llegar a Gijón a las doce veinte del siguiente día.

7.° Tren especial Madrid a San Sebastián, que saldrá a las veintiuna horas del día 17 de agosto, para llegar a su destino a las diez treinta y cinco del día 18.

8.° Y último tren especial, Madrid a Santander. Salida de Madrid a las veintiuna horas del día 24 de agosto, para llegar a Santander al siguiente día a las diez quince.

Los precios de los billetes de ida y vuelta desde Madrid son de pesetas 60 y 35, en segunda y tercera clase, para los destinos de San Sebastián, Bilbao, Santander y Gijón, y 80 y 50 para el de Coruña.

De Zaragoza a San Sebastián, 38 y 20 pesetas, respectivamente, en las dos clases, segunda y tercera, ida y vuelta. Algunos de estos trenes admiten viajeros en las estaciones intermedias, con precios especiales.

Con estos billetes puede efectuarse el viaje de regreso dentro de los doce días que tienen de plazo para validez por los trenes ordinarios designados en el cartel anuncio de este servicio, y conceden una franquicia de 15 kilogramos de equipaje.

Para más detalles consúltense prospectos y carteles publicados.

Los teléfonos de EL DEBATE son los números 71500, 71501, 71509 y 72805

CINEMATOGRAFOS Y TEATROS

FUENCARRAL: "Madrid-Charlestón"

Sobre la inmoralidad de la revista al uso hay en este desdichado esperpento del señor Fernández Palomero toda la que ha querido acumularle el autor, persuadido, sin duda, de que la falta de gracia se remedia con alusiones obscenas, chistes verdes y cuadritos anticlericales llenos de todo el resobado lugar común, viejo y desterrado por su chabacanería hace muchos años.

Verdad que el estilo de la revista es también de hace muchos años. Ninguna novedad, todo usado y empolvado, y lo que es más, triste horro de ingenio, de agilidad escénica, de soltura, de desenfado, es decir, de todo lo que hace tolerable la revista.

Y en cambio, ordinariez, tosquedad, la gracia baja de la alusión indecente, de la frase de doble sentido, torpe y baja, pseudo ingenio de un primitivismo desolador que recuerda la gracia triste de esos mozalbetes depravados que creen que la hombría estriba en la alusión constante a la obscenidad.

Y sobre esto, en confusión desagradable, pretensiones sentimentales y artísticas en llorosas escenas versificadas y en cuadros como una reproducción de "La Giralda vieja", de Goya, fuera del ambiente de la revista.

Es inexplicable cómo compositores de la calidad de los señores Marquina y Vela han musicado una obra semejante; verdad que lo han hecho muy a la ligera y con visible tendencia a salir del paso; algún que otro número ligero y gracioso y el resto falto de color, desvaído y reminiscente.

Parte del público mostró su malestar ante las ordinarieces que se oían en la escena y el empeño de repetir algunos números, como si la repetición significara algo; dió lugar a protestas encontradas, que no pudo cortar ni el desacreditado procedimiento de dar luz a la sala.

Al final de cada acto hubo aplausos y el señor Fernández Palomero y el maestro Marquina fueron llamados a escena.

J. de la C.

EL MEJOR VERANEO

En el Gran Hotel Amaya, Zumaya (Guipúzcoa). Baños independientes. Agua caliente y fría. El mejor restaurante de la costa favorecido varias veces por la Familia Real. Punto de cita de la Sociedad veraniega de la provincia a la hora del té. A diez minutos de Cestona y a cuarenta de San Sebastián. Pensión de 15 a 30 pesetas.

Deutsche-Wirtschaft
Cervecería-Restaurant
"PILSEN"
con su espléndida presentación, y cocina Hispano-alemana.
Precios módicos. Plaza San Miguel, 8.

LA NUEVA CIUDAD VATICANA

El Tratado de 11 de febrero de este año creó la nueva Ciudad Vaticana. Este acontecimiento se halla registrado en el volumen 67 de la **Enciclopedia Espasa**, próximo a repartirse. En ninguna obra similar hallará referencia a este nuevo Estado. La **Enciclopedia Espasa** le ofrece los planos, organización, cláusulas del Tratado, etc. Es decir, es la más completa en este aspecto, como en todos. Es la más útil. ¿Le interesa poseer una obra que responda siempre a sus deseos?

Aproveche esta ocasión favorable

Esta enciclopedia quedará terminada antes de ocho meses y en el tomo 70. Actualmente rigen unas fáciles condiciones de adquisición muy favorables, que, como es natural, quedarán alteradas al completarse esta obra. Cada dos meses se publica un nuevo volumen, cuyo precio no pasará de 44 pesetas. Debe decidirse, si quiere aprovechar esta ocasión única. Diríjase hoy mismo a su librero o a

CASA DEL LIBRO
AVENIDA PI Y MARGALL, 7. MADRID.

ESPASA-CALPE, S. A.—Apartado 547, MADRID.

Deseo recibir gratis y sin compromiso folleto ilustrado y condiciones de adquisición de la Enciclopedia Espasa.

Nombre .....
Profesión .....
Dirección .....

Un Comité Paritario del "cine"

La "Gaceta" de ayer dispone que se constituya en Madrid, dentro de la Comisión mixta de espectáculos y con su misma jurisdicción, un Comité paritario de alquiladores de películas y Empresas de espectáculos públicos.

Dicho Comité se compondrá de siete vocales efectivos y otros tantos suplentes de alquiladores de películas, nombrándose para la representación patronal los mismos vocales efectivos y suplentes que en la actualidad ostentan esta representación para todos los Comités de espectáculos públicos.

A los efectos de la elección de vocales que hayan de representar a las Asociaciones profesionales de alquiladores de películas, se abre un plazo de veinte días, a los efectos de la inscripción en el Censo electoral de las Sociedades aludidas, a quienes pueda afectar la constitución de dicho Comité, que aún no hubiesen solicitado tal inscripción.

El Congreso del Teatro

BARCELONA, 28.—Ha continuado esta mañana el Congreso Internacional del Teatro. Se ha discutido acerca de la enseñanza dramática y lírica, organización de escuelas y conservatorios, creación de títulos de profesor de arte dramático y lírico.

Don Francisco Viñas ha presentado una Memoria, en la que pide que la Institución universal del Teatro se interese porque no pueda llamarse maestro de canto quien no haya demostrado que sabe cantar o bien se someta a las pruebas que se señalen. Esto dió motivo a un debate interesante. Se acordó, por unanimidad, que el título de profesor del arte dramático y lírico será expedido bajo el patronato de la Sociedad universal del Teatro. Por la tarde se trató de cinematógrafo y de los derechos del Estado, provincia y Municipio sobre espectáculos. Adrián Gual desarrolló una conferencia sobre el teatro futuro.

Una artista gravísima

LOS ANGELES, 28.—La estrella de la pantalla Miss Gladys Brockwell ha resultado gravemente herida en un accidente de automóvil ocurrido anoche.

El doctor que asiste a la artista ha manifestado hoy que abriga serias dudas sobre la curación de las heridas y teme de un momento a otro un fatal desenlace.—**Associated Press.**

GACETILLAS TEATRALES

Palacio de la Música

El próximo lunes, día primero de julio, coincidiendo con la rebaja de precios, comenzará la Gran Semana Cómica del **PALACIO DE LA MUSICA**, integrada por los tres indiscutibles "ases" del humorismo cinematográfico: Harold, Charlot y Pamplinas.

Entre otras, se proyectarán las magníficas producciones **"El hermanito"**, **"El colegial"**, **"El rey de los "cow-boy"**, **"El doctor Jack"**, **"La quimera del oro"**, **"El navegante"**, **"¡Ay, mi madre!"**, **"¡Venga alegría!"**, **"El circo"**, **"El emigrante"**, etcétera.

Todos los días cambio completo de programa.

Terraza del Callao

Hoy sábado y mañana domingo, tarde y noche, últimas exhibiciones de la deliciosa comedia **"Piernas de seda"**, por Madge Bellami, y de la superproducción Metro Goldwyn **"Un tipo bien"**, por William Haines.

La terraza del aristocrático **CALLAO** es el lugar de reunión del Madrid elegante durante las calurosas noches del verano.

Cartelera de espectáculos

LOS DE HOY

ZARZUELA (Jovellanos, 4).—A las 7, El Romeral (éxito inmenso de Felisa Herrero).—A las 11, El Romeral (el mayor triunfo de Felisa Herrero).

APOLO (Alcalá, 49).—Penúltimo día. 5,30 (dos pesetas butaca), La reina mora.—7, La verbena de la Paloma y La revoltosa.—11, estreno y única versión de la charla a la manera de sainete de Federico García Sanchiz, titulada "Julián, que tiés madre" o "Los dioses se van y liquidación por derribo".

ESLAVA (Pasadizo de San Ginés).—Compañía Martori. Ultimos días.—A las 7 y a las 11, El proceso de Mary Dugan (éxito sensacional). Butaca, cuatro pesetas.

LARA (Corredera Baja, 17).—7 y 11, Vidas rotas (butaca, tres pesetas).

PAVON (Embajadores, 11).—A las 7.30 (sencilla), El dúo de la africana.—A las 10,45 (doble), La corte de Faraón y El amigo Melqulades (butaca, 1,50).

LATINA (Plaza de la Cebada, 1).—7,45, El joven del 68, tomando parte el Niño del Museo, acompañado a la guitarra por Pepe el de Badajoz (1,50 butaca).—11, ¡Oiga...! ¡Oiga...!, con el nuevo cuadro "Clavel de sangre", en el que intervienen el Niño del Museo y el tocador Pepe el de Badajoz (grandioso éxito).

FUENCARRAL (Fuencarral, 143).—Compañía Luis Casaseca.—6,45 y 10,45, Madrid-Charlestón (éxito inmenso).

TEATRO PARDIÑAS (Alcalá, 96).—Compañía de zarzuela Harito, Barreto, Ballester.—7 tarde, El padrino del nene. Las amapolas (reposición).—11 noche, debut de la primera tiple Blanca Asorey, con la grandiosa zarzuela del maestro Chapí, La czarina y Las amapolas, de Arniches (butacas, desde dos pesetas).

CIRCO PARISH (Plaza del Rey, 8). 6,30 tarde, grandiosa función de circo; debut de la "troupe" china y toda la compañía de circo.—A las 10,45 noche, variada función de circo. A las doce noche, torneo lucha grecorramana, interesantes combates. Primero, el forzudo serbio Werhans contra Favre. Segundo, Schulz contra Caia. Tercero, Ochoa, el León Navarro, contra el negro Johnson.

PALACIO DE LA MUSICA (Pi y Margall, 13; teléfono 16209).—A las 6,30 y 10,30 Los náufragos de ocasión. La voladora de fuego. Fausto.

CINE DEL CALLAO (Plaza del Callao).—6,30 y 10,30 (terraza), Salvando obstáculos. Piernas de seda, por Madge Bellamy. Alicia y el pirata. Diario Metro. Un tipo bien, por William Haines.

CINE IDEAL (Doctor Cortezo, 2).—6 y 10,30, Kanguro detective. Noticiario Fox. El rey de la mermeleda (Marjorie Daw y Johnny Hines). Ajustando cuentas (Fred Thompson).

CINEMA ARGUELLES (Marqués de Urquijo, 11; teléfono 33579).—A las 6,30 y 10,30, A constiparse tocan. La chica del "sleeping". La duquesa de Buffalo.

CINE DE LA FLOR (Alberto Aguilera, 2).—Tarde, en el salón; noche, en la terraza. Caso de mal tiempo, en el salón, que con sus diez puertas y ocho ventanas abiertas permite una temperatura agradable. El gran desfile y otras. El gran desfile se proyectará a las ocho y a las doce aproximadamente.

JARDINES DEL BUEN RETIRO.—Inauguración oficial de la zona y el teatro reformado, 1 de julio, a las 10,30 de la noche. Concierto por la Banda Municipal, con selecciones de Bretón y Chapí. Presentación de la compañía de Apolo: La verbena de la Paloma y La revoltosa (dos pesetas entrada al Parque).

FRONTON JAI-ALAI (Alfonso XI, 6). A las 4,30 tarde. Primero, a remonte: Lasa y Alberdi contra Ostolaza y Echániz (J.). Segundo, a pala: Quintana I y Araquistain contra Azurmendi I y Viliaro II.

(El anuncio de los espectáculos no supone aprobación ni recomendación.)

Arroja vitriolo sobre un hombre

El líquido salpica a la agresora, a su hijo y a dos personas más

Los que pierden el equilibrio en el jaco. Con huéspedes así, la quiebra se impone.

A las ocho y media de la noche de ayer, en la calle de Francos Rodríguez, una mujer que se llama Emilia Ortigosa Sánchez, de veintitrés años, sin domicilio, arrojó vitriolo sobre Carlos Alonso Pascual, de treinta años, que habita en San José, 6. El líquido alcanzó a un niño de cuatro meses, hijo de ambos, que la madre llevaba en brazos a la agresora, y a Tomás Molero Sánchez, de treinta y cinco años, que habita también en San José, 6, y Julián Arriaga Bargueño, de treinta, que habita en Guipúzcoa, 6, amigos los dos de Carlos. Todos resultaron con quemaduras.

El origen de la agresión fué el abandono en que Carlos tenía sumido a la mujer desde hace unos días en que dejó de atenderla en absoluto, hasta el punto de que ella fué arrojada de la calle de Margaritas, 6, donde tenía alquilada una alcoba, por falta de pago.

Desde entonces Emilia vivía de la caridad pública. Por las noches se refugiaba en la puerta de la iglesia de los Angeles.

En varias ocasiones se dirigió a Carlos para que la atendiera, sin obtener resultado. El, de la calle de Margaritas, 6, marchóse a vivir a casa de su amigo mencionado.

Ayer Emilia adquirió ácido sulfúrico en una droguería de la calle de Bravo Murillo, 144, y fué al encuentro de Carlos. Le halló en la calle de Francos Rodríguez de conversación con Tomás y Julián; destapó el frasquito que contenía el líquido y derramó éste sobre Carlos.

En los movimientos que hizo cayeron salpicaduras a los amigos, al pequeño y a ella misma.

Intervinieron varios transeúntes y el guardia 412, Domingo Ruiz, los cuales condujeron a los lesionados a la Casa de Socorro de los Cuatro Caminos, donde recibieron asistencia facultativa por el doctor Espina y el ayudante señor Martínez.

El pronóstico es grave en Carlos, leve en Julián y de pronóstico reservado en los demás.

La mujer fué detenida y pasó ante el juez de guardia.

Tres heridos en riña

En la carretera de Aragón, 37, riñeron Victor Jorge Marina, de cincuenta y cuatro años; su esposa, Martina Sánchez Avilés, de sesenta y cuatro, y Antonio Beral Schimenty, de cuarenta y cinco, de nacionalidad francesa. Los tres habitan en dicha finca, el matrimonio en el tercero y Antonio en el inmediato superior.

La riña tuvo lugar en la habitación del matrimonio, al llegar el marido al cuarto.

Como final, los tres pasaron a la Casa de Socorro, con lesiones de pronóstico reservado.

Muerto en un vuelco

En el kilómetro 64 de la carretera de Francia, y a consecuencia de haber pretendido adelantar a otro vehículo, volcó la camioneta 29.562 M., guiada por Miguel Salmerón Pomares, de treinta y dos años, que vive en la calle de Espronceda, número 1, y en la que iba en calidad de mozo Cesáreo Fuerte, de veintitrés años, domiciliado en Pacífico, número 43.

El mozo se arrojó de la camioneta, y al volcar ésta le cogió debajo y le causó la muerte instantánea.

Cae desde cinco metros de altura

Cuando trabajaba en una obra de la calle de O'Donnell se cayó de un andamio colocado a una altura de cinco metros Ambrosio del Olmo Licea, de veintitrés años, domiciliado en Buenavista, número 25, y sufrió lesiones de gravedad.

Después de asistido en la Casa de Socorro, pasó al Hospital.

OTROS SUCESOS

Jinete lesionado.—Al caerse del caballo que montaba, en la calle de la Vizcondesa de Jorbalán, sufrió lesiones de relativa importancia Pedro Sondera Melero, de veintidós años, vecino del pueblo de Fuencarral.

Muerte repentina.—Adolfo Posada Alvarez, de cuarenta y tres años, se sintió repentinamente enfermo en el Refugio y falleció a los pocos momentos.

Huésped ruinoso.—Valeriano Caballero Jiménez, de cincuenta y ocho años, con domicilio en Pez, 19, tercero, denunció que el 27 del actual le han robado ropas por valor de 350 pesetas. Sospecha de un individuo que tuvo como huésped.

LA VIDA EN MADRID

Casa real

La Soberana visitó el Hospital de San José y Santa Adela y luego los dos Dispensarios de la Cruz Roja, allí próximo establecidos.

—Hoy la Reina impondrá los brazaletes a las nuevas damas enfermeras de la Cruz Roja.

Inauguración de grupos escolares

El alcalde ha presidido la Junta Municipal de Primera enseñanza, en la que se acordó ultimar la instalación de los tres grupos escolares Jaime Vera, Menéndez Pelayo y Pérez Galdós, con objeto de poder inaugurarlos en septiembre próximo.

—También ha presidido el alcalde la Junta de Extrarradio, la cual tomó acuerdos para el inmediato anuncio del concurso de anteproyectos.

—La Comisión de Hacienda continúa reunida en sesión permanente para el estudio de los presupuestos, labor en la que colaboran varios concejales ajenos a dicha Comisión y que por encargo de la Alcaldía han presentado diversas ponencias.

Disposiciones sanitarias de la Alcaldía

El alcalde de Madrid ha publicado un bando, en el que se dictan disposiciones para la inspección sanitaria durante esta época de calor.

En ese bando se establece, que, como necesario complemento de la acción oficial en la inspección de alimentos, está autorizada la acción pública. A este efecto, toda persona podrá denunciar cualquier infracción de lo dispuesto y reclamar de las autoridades y del Laboratorio Municipal (Ballén, 43) la prestación de los servicios que a éste se encuentran encomendados.

En el referido Laboratorio se practica el análisis de toda clase de alimentos y bebidas gratuitamente y sin traba alguna, pudiendo concurrir en petición de servicios, no sólo el vecindario sino el comercio, para la debida garantía de los artículos que él adquiera y sean destinados a la venta.

Se prohibe almacenar y vender alimentos en locales que carezcan de las debidas condiciones higiénicas.

El nuevo secretario del Ayuntamiento de Madrid

Muy pronto, quizá el 4 del próximo julio, se resolverá el concurso para proveer la secretaría del Ayuntamiento de Madrid.

Congreso Municipalista en Palma de Mallorca

El alcalde de Madrid ha presidido la Comisión ejecutiva de la Unión de Municipios Españoles, que se reunió para tratar de la propaganda que ha de hacerse del Congreso Histórico Municipalista, que se celebrará en septiembre en Palma de Mallorca. Acordó la Comisión enviar una representación a la Asamblea general de Ciudades, que se verificará en Varsovia.

También estudió la manera de celebrar en Madrid, durante el mes de octubre, un ciclo de conferencias municipalistas hispanoamericanas.

Libros portugueses a la Biblioteca Nacional

En la reunión celebrada ayer por el Comité Ejecutivo de la Exposición del Libro Portugués en Madrid se dió lectura a la relación de obras donadas por los editores portugueses a la Biblioteca Nacional. El total de dichas obras se eleva a 1.397, lujosamente encuadernadas en su mayoría. Ofrecen un selecto conjunto de la producción literaria lusitana del presente siglo.

El presidente del Comité hizo saber que el Gobierno había dado las gracias a los donantes y que, merced a las gestiones hechas en tal sentido, las Academias españolas habían acordado remitir al ministro de Instrucción pública de Portugal un ejemplar de cada una de sus publicaciones, para corresponder así a la liberalidad de los editores lusitanos.

Cámara de la Propiedad Urbana

La sesión reglamentaria se celebró bajo la presidencia de don Luis Sáinz de los Terreros. La Cámara hizo constar en acta su sentimiento por la muerte del duque de Tovar, y luego procedió al nombramiento de vocales cooperadores a favor de los señores Ruiz de Velasco y Alonso Martínez.

El presidente explicó el alcance de las últimas disposiciones dictadas por el Gobierno en relación con la Propiedad urbana y detalló los acuerdos adoptados por la Junta Consultiva de Cámaras.

La Corporación ha quedado constituída en Cámara provincial, cuyos socios electores figuran en una relación nominal expuesta al público. Una vez aprobados el presupuesto de obras de saneamiento de la planta baja del edificio social y la memoria de los trabajos de la Cámara durante el pasado ejercicio, se ocupó el pleno del anteproyecto de presupuesto ordinario del Ayuntamiento para el año próximo y se dió cuenta de los trabajos encaminados a la creación de un Banco de la Propiedad, acordándose realizar una activa propaganda en este sentido.

Boletín meteorológico

Estado general.—Aunque sean muy escasos los datos recibidos del Atlántico permiten deducir que la borrasca del Norte de Azores ha perdido intensidad y los vientos soplan flojos en dicho archipiélago, como se advirtió ya en el último parte.

En nuestra Península dominan vientos del tercer cuadrante, el cielo presenta muchas nubes y se registran tormentas aisladas.

Lluvias recogidas en España el jueves.—En Castellón, 10 mm.; Gijón, 9; Teruel, 6; Palencia, 5; Santiago, Orense, Avila, 4; Oviedo y Cáceres, 3; Madrid, 2; Soria y Tortosa, 0,5; Zamora, 0,4; Salamanca, 0,3; León y Valladolid, 0,2; Badajoz y Logroño, inapreciable.

Para hoy

Tribunal Tutelar para Niños (Marqués de la Ensenada)—6,30 t., Inauguración de la Exposición de trabajos realizados por los menores.

Otras notas

Inauguración de fiestas.—El Centro Zamoranoleonés inaugurará esta noche, a las nueve y media, con una verbena, su temporada de fiestas veraniegas.

Una velada.—En el teatro de la Comedia celebrará esta noche, a las diez, su velada anual la Sociedad de Artífices Plateros de Nuestra Señora de la Peña de Francia. Constituyen el programa el juguete cómico titulado "El "raid" Madrid-Alcalá", un concierto de guitarra, a cargo de los señores Molina y Fernández; un recital de poesías por la niña Manolita Martín Ramírez, y una selección de canciones por la señorita Amelia Vázquez.

Revista de cemisario.—La correspondiente al mes de julio la pasarán los jefes y oficiales de plantilla no pertenecientes a Cuerpo y los pensionistas de San Fernando y San Hermenegildo, así como los jefes y oficiales transeúntes y con licencia y los de reemplazo y disponibles, durante los días 1 y 2, de once a una, en la calle de San Nicolás, número 2 (Comisaría de Transportes).

RESTAURANT BOTIN
Dehesa de la Villa. Espléndido jardín, gran terraza para banquetes. Teléfono 30708. Sucursal de Plaza de Herradores, 7.

Los teléfonos de EL DEBATE son los números 71500, 71501, 71509 y 72805

Propaganda agraria

Los tres anhelos de Velilla de San Antonio

CURSOS DE CONFERENCIAS EN EL INVIERNO

A las ocho y cuarto de la tarde de ayer llegaron a Velilla de San Antonio, pueblo de la provincia de Madrid, situado en la vega del Jarama, los propagandistas de la sindicación católicoagraria señores Martín Artajo, Sánchez Miranda y González Rodrigo.

Acompañados de las autoridades, visitaron el Ayuntamiento (donde fueron obsequiados con un refresco) y la iglesia.

Para el acto de propaganda está preparado un amplio salón, recientemente construído, propiedad de la Cofradía del Santísimo Cristo de la Paciencia. Esta Asociación, que cuenta 200 asociados, tiene un fin piadoso, y es, además, de socorros mutuos. Ha construído la casa donde se celebra el mitin a fuerza de ahorros y piensa celebrar en ella actos culturales y dar sesiones de "cine" escogido. En Velilla de San Antonio se cultiva la vida intelectual. El pasado invierno tuvo lugar un curso de conferencias a cargo del señor cura, don Prudencio Marcial Gil Ayuso, el maestro don Juan Ramón Córdoba, su hijo don Gonzalo, también maestro, y el médico, don Prudencio Casado.

A las diez y veinte ha comenzado el mitin. Asisten unos 150 hombres. Algunos esperan a que termine el acto para cenar, pues no han querido perder nada de él. Abre el acto el alcalde, don Lucio Ranz, que saluda a todos fraternalmente. "Guardad silencio—dice—y aprovechaos de lo que de las bocas de los propagandistas salga." A continuación el señor cura recomienda a todos la unión, que les es necesaria, no para ir contra nadie, sino para que tengan eco sus legítimas aspiraciones. Los señores M. Artajo y G. Rodrigo exponen lo que un Sindicato es y lo que debe hacer. El señor Sánchez Miranda explica el funcionamiento de las Cajas Rurales. Todos son muy aplaudidos y atentamente escuchados. En no pocas caras se advierte la emoción. Es general un gesto de asentimiento. Habla de nuevo el señor cura para exponer los tres anhelos de los velillenses. La terminación de la carretera que los una con Arganda, comenzada antes del año 23, y hoy día abandonada. Ayuda para unas escuelas. El Estado exige al Ayuntamiento que contribuya con 12.500 pesetas y no hay un alma caritativa que se las proporcione. El tercer deseo entra dentro de las actuaciones propias del Sindicato. Consiste en poder comprar una extensísima finca para parcelarla entre los socios del Sindicato.

En Velilla no hay más que dos propietarios. El resto son colonos y obreros. Por cierto que de un antiguo propietario, del marqués de Donadío, se conserva en Velilla un recuerdo excelente. El próximo día 16 se reunirá la Junta general del nuevo Sindicato.

Parten los propagandistas a las doce y media de la noche, dadas. El pueblo les despide con entusiasmo.

CAFE VIENA
Restaurant. El mejor de Madrid. El más confortable e higiénico. Visítelo, se convencerá. Especialidad comidas a la carta LUISA FERNANDA, 21. Cubiertos a 3.50 Teléfono 36298 - MADRID

Las PERLAS "NAKRA"
poseen las mismas cualidades que las finas por su belleza, oriente y duración. Venta exclusiva: 34, Carrera San Jerónimo, 34.

GRAN HOTEL DEVA
Dirección: IDARRETA.—Tel. 40
DEVA (Guipúzcoa)
Garage — Baños — Confort moderno
Pensión completa desde 13 pesetas.

Balneario y aguas de SOBRON y SOPORTILLA
ESTOMAGO, HIGADO, INTESTINOS, NUTRICION
Clima de altura. Gran confort.
Informarán: SOBRON (ALAVA)
Impurezas de la sangre

Receta para oscurecer los cabellos canosos

Mr. Frank Harbaugh, peluquero desde más de 40 años, aconseja el remedio siguiente:

"Está al alcance de cualquiera de poder hacer que sus canas o cabellos descoloridos vuelvan a su color natural, mediante el empleo de un remedio preparado por sí mismo, muy sencillamente, en su casa.

"En una botella de ¼ de litro se echarán 30 gramos de agua de Colonia (3 cucharadas de las de sopa), 7 gramos de glicerina (1 cucharadita de las de café), una cajita del producto "Orlex" y se terminará de llenar el frasco con agua. Dichos productos pueden comprarse en cualquier farmacia a un precio módico, los cuales, mezclados por usted mismo y dicha mezcla, que se aplicará sobre su cabello dos veces por semana hasta que se obtenga el tono apetecido."

Con este medio se rejuvenecerá en unos 20 años toda persona canosa. Dicho compuesto no es una tintura, no tiñe el cuero cabelludo por delicado que sea, no es tampoco grasiento y queda indefinidamente. Hace desaparecer la caspa y los cabellos se vuelven suaves y brillantes, favoreciendo, además, su desarrollo.

SI DESEA USTED
un hotel de campo, confortable, reducido y tranquilo, una excelente cocina, baños y aguas de todo uso garantizadas, cómodas, galerías a todas orientaciones y parque frondoso y soleado, diríjase a la Administración de la S. L. AGUAS DE SAN JUAN. Azcoitia (Guipúzcoa). Teléfono provincial 2112; a una hora de San Sebastián y una y tres cuartos de Bilbao.

Cuide usted su estómago
porque es la base de su salud
Yo padecí también como usted, pero me curó el
DIGESTÓNICO del Dr. Vicente
VENTA EN FARMACIAS

ALMORRANAS - VARICES - ULCERAS
Cura radical garantizada sin operación ni pomada. No se cobra hasta estar curado
Doctor ILLANES: HORTALEZA, 17. De 10 a 1 y de 3 a 7. TELEFONO 15970

Defienda sus hijos

No deje la salud de su familia expuesta, ni por un minuto mas, a los estragos de los portadores de enfermedades que son: moscas, mosquitos, chinches, polillas, hormigas, pulgas. Vaporice Flit. El Flit mata todos los insectos. Penetra en los intersticios donde las polillas, chinches y hormigas se esconden y reproducen. Destruye sus huevos. Mata los insectos, pero es inofensivo a las personas. No mancha.

Exija siempre el Flit en bidón amarillo con franja negra.

Todo producto que se venda a granel no es Flit.

Exija los envases precintados.

FLIT

Por mayor: BUSQUETS Hnos. y Cía. Cortes, 587. — Barcelona
Madrid, Sevilla, Bilbao, Valencia, Gijón, Vigo, Palma y Ceuta.

Nuevos reingresos en Artillería

Dos coroneles, ocho tenientes coroneles, 28 comandantes, 46 capitanes y 38 tenientes

El "Diario Oficial del ministerio del Ejército publicó ayer la siguiente relación de jefes y oficiales de Artillería que reingresan en el cuerpo:

Primera región.—Tenientes coroneles: Don Felipe de Iracheta Mascort, don Manuel Cardenal Dominicis, don Joaquín Usunáriz Bernat y don Salvador Pujol Rubalbo.

Comandantes: Don Félix Morales Rodríguez y don Celedonio Noriega Ruiz.

Capitanes: Don Luis Gómez Pantoja, don Narciso Rodríguez Ramírez, don José María O'Shea Verdes Montenegro, don Augusto González-Besada Giráldez, don José Lorente Fernández, don Manuel Morató Tapia, don José María Martín Montalvo y Gurrea y don Antonio Gordón García.

Tenientes: Don Enrique Ocerín García, don José Bonet Baró y don Patricio Otero Verdia.

Segunda región.—Comandante don Gabriel Iriarte Jiménez.

Capitanes: Don Emilio Sanz Cruzado e Ibargüen, don Enrique Vera Salas y don José Albarracín Linares.

Tercera región.—Comandante don Benito Infesta Díaz.

Quinta región.—Teniente coronel don Mariano Royo Villanova.

Sexta región.—Don Alfredo Zuricalday de Otaola Arana y don Luis Solano Polanco.

Séptima región.—Capitán don José Arbat Gil.

Octava región.—Comandante don Aurelio Ayuela Jiménez.

Capitanes: Don Amador González Soto, don Carlos Más y Díaz Ordóñez, don Plácido Alvarez Buylla y López Villamil.

Primera región.—Coronel don Luis Tortosa Taléns.

Teniente coronel don Emilio Pérez Gómez.

Comandantes: Don Juan Membrillera y Beltrán, don Gregorio García Rubio, don Manuel Pérez-Seoane y Díaz-Valdés, don Rafael Azuela Guerra, don Indalecio Alonso Quintero, don José Alvarez Bisbal, don Luis Odriozola Arévalo, don Ricardo Prol e Hidalgo del Calcerrada, don Manuel López Rodríguez, don Juan González Anleo y don Carlos de Tavira Peralta.

Capitanes: Don Antonio Muro Gómez, don José Sabater Gómez, don Francisco González-Longoria y Aspiroz, don Francisco Corona Calvo, don Felipe Moreno García, don Joaquín Purón de Escalada, don Juan Martínez Ortiz y don Francisco Goicoerrotea Valdés.

Tenientes: Don Manuel Vicente García, don José Esteban Palero y don Francisco Echanove Guzmán.

Segunda región.—Capitanes: Don Edmundo Wesolouski Zaldo y don Francisco Cuesta y Cuesta.

Tercera región.—Teniente coronel don Eduardo Cavanna del Val.

Comandantes: Don Salvador Ordovás de la Puente, don Vicente Aguirre Verdeguer y don Antonio Galbis Golf.

Capitanes: Don Jaime Ríos Bayona, don Luis Oliga García, don José Pérez Salas, don José Vivar Téllez y don Antonio Colomes Pons.

Tenientes: Don Francisco de Rosas Garrido.

Cuarta región.—Comandante don José Daza Fernández.

Capitanes: Don Luis López Varela, don Mariano del Prado O'Neill y don Francisco Alvarez Pérez.

Quinta región.—Capitanes: Don Luis Bascones Gracián, don Juan Méndez Vigo y Méndez Vigo, don Antonio Núñez Muñoz y don José Bonat Galbe.

Tenientes: don José García González, don Emilio Bedoll Gómez, don Francisco Sichar Claver, don Antonio Medina Ochoa, don Federico Mercader Gómez, don Ramón de Blas Arantegui, don Augusto Soler Ansorena, don Luis Ferrán Fernández, don José Carrero Blanco, don Joaquín Agelet de Dalmases y don Francisco Carrasco Ochoa.

Sexta región.—Coronel don Francisco Roig Garrués.

Comandantes: Don Juan Manella Sangran y don José Otero y Montes de Oca.

Capitanes: Don Eugenio Carrillo Durán, don Miguel Zumárraga Larrea, don José Ruiz del Nido, don José Martínez de Pisón y Martínez de Pisón y don Juan Díaz Lizana.

Tenientes: don Manuel de Molini e Irigoras, don Manuel Peciña González de Suso, don Agustín López de Ayala y Casani, don José Jiménez García, don Gabriel Morell Pons, don Agapito Lapuente Miguel, don Luis Alonso Iñarra, don Vicente Navarro Echevarría, don José María Herreros de Tejada y Azcona, don Rafael Herreros de Tejada y Azcona y don Manuel Carnicero Espino.

Séptima región.—Comandante don Rafael Angulo Varela.

Capitán don Hermenegildo Tomé Cabrero.

Teniente don Luis Salas Gavarret.

Octava región.—Teniente coronel don Daniel Alcarraz Celaya.

Comandantes: Don Francisco Judel Peón, don Eloy de la Brena Quevedo, don Antonio Corsanego y Wauters Horcasitas y don Julián Zabaleta y Menéndez Valdés.

Capitanes: Don Federico Suárez Blanco, don Antonio Argudín Zalvidea y don Francisco de Cabo García.

Tenientes: Don Francisco Vázquez Pereira, don Carlos Rey Sánchez, don Fernando Rey Sánchez, don Luis García Saullo, don Alfonso Calderón Lambas, don Jesús Belón Díaz, don Juan Jover Luque y don Francisco Javier González Moro y Cervigón.

Noticias musicales

La revista religiosa "Tesoro Sacro Musical" dedica un número a la memoria del malogrado compositor Luis Iruarrizaga. Comprende un estudio completo de la personalidad de Iruarrizaga, considerada en todas sus fases, constituyendo un importante documento en la bibliografía española. El fallecido músico, además de su talento productor, poseía grandes dotes de organizador, las que, unidas a su tenaz voluntad, hacían de él un elemento utilísimo para la verdadera orientación de la música religiosa. Un suplemento musical cierra el número-homenaje de "Tesoro Sacro Musical". Dicho suplemento consiste en dos motetes y "Ave María", debidos a la pluma del padre Iruarrizaga, en estilo polifónico purísimo, con imitaciones en las voces y parte de órgano. Es un acierto la publicación de este número, que coincide con el primer aniversario de la muerte de tan ilustre artista.

"The Chesterian", revista simpática en el sentido de ayudar a los jóvenes y hacer labor en beneficio del arte moderno, lleva en sí algo que no es sincero, pues, siendo editada por una casa editorial inglesa, sirve de propaganda para las obras allí editadas. Digamos también que, además de los compositores profanos, se preocupa la revista (y por consiguiente la casa editorial) de la música religiosa, antigua y moderna.

El "Boletín Musical" de Córdoba, única revista en habla castellana que tenemos en España, continúa bravamente su camino, mejorando cada mes su colaboración y aspecto exterior. Plácemes merece su director, Serrano, hombre infatigable, que consigue tales resultados en una de las regiones menos filarmónicas de España. He aquí un caso que, por lo excepcional, debían tenerlo en cuenta las treinta y ocho personas del Comité "pro" homenaje de la Banda Municipal.

* * *

La música española continúa triunfando en todas partes. Con gran éxito se ha efectuado el festival español que el ilustre Pérez Casas ha dirigido en la "Broadcasting" de Londres. Hora es ya de que el gran director español se dé a conocer en el extranjero, y esto lo digo tanto en beneficio de él como de nuestra música de orquesta, pues a veces los ritmos y el estilo peculiar del "folk-lore" español necesita cierta preparación, sin la cual es imposible obtener el lucimiento debido. En la capital inglesa, Angel Grande, luchador inquieto en favor de nuestra música, ha formado una orquesta de cámara, afiliada a la Facultad de las Artes. La agrupación, compuesta por treinta profesores ingleses, ha comenzado ya su actuación a base de interesantes programas internacionales, en los cuales alternan las obras extranjeras con música de nuestros compositores. La notable pianista Olga Carmine ha colaborado en algunas de estas fiestas. De otra parte, el cuarteto Aguilar, de laúdes, embarcó para América, en donde interpretará casi exclusivamente música española, desde los clásicos vihuelistas hasta los compositores contemporáneos.

* * *

Creíamos que la temporada de conciertos había terminado la otra tarde con la actuación de Conchita Supervía en la Protección del Trabajo a la Mujer, pero he aquí que vemos anunciados tres conciertos de la Orquesta Sinfónica en el Retiro. La admirable agrupación, después de su excursión por las regiones de España, quiere poner un epílogo a la temporada musical. Los meses veraniegos se dedicarán a la revisión de las zarzuelitas de la buena época. El archivo de la Sociedad de Autores se rejuvenece con la resurrección de las lindas obras del "género chico". Ya hablaremos de ellas, para la generación que las recuerda con cariño y para los jóvenes que no las conocen.

J. T.

A NUESTROS SUSCRIPTORES DE MADRID QUE SE AUSENTEN DURANTE EL VERANO LES SERVIREMOS EL DEBATE AL PUNTO DE SU RESIDENCIA, SIN AUMENTO DE PRECIO, PREVIO ABONO DE UN TRIMESTRE ANTICIPADO

CRONICA DE SOCIEDAD

Bodas

En el presente estío se verificará el enlace de la encantadora señorita María Morenes y Carvajal, hija de los condes del Asalto, con el marqués de Navarrés.

Se celebrará la boda en la posesión que los padres de la novia tienen en Savarses (Tarragona).

—En la parroquia de la Concepción, bellamente adornada con plantas y flores, se ha celebrado la boda de la encantadora señorita Enriqueta Bordiú y Bascaran, hija de la señora viuda de Bordiú, nacida María Bascaran y hermana de los condes de Argillo y de Morata, marqueses de Villaverde, con el señor don José Sanchiz y Sancho.

Apadrinaron a los contrayentes el conde de Yebes y la madre de la novia, y firmaron el acta como testigos, por parte de la novia, sus hermanos políticos el conde de Argillo y don Martín Abbad, el conde de Torrepando y el magistrado del Tribunal Supremo don Antonio Cubillo, y por parte de él, los señores don José Cort, don Emiliano Sacristán, don Tomás Luque y don José York.

Los nuevos esposos, que han recibido muchas felicitaciones, salieron para diversos puntos de España y el extranjero.

Les deseamos todo género de venturas.

Viajeros

Han salido: para sus casas de Portugalete y San Sebastián, el marqués de Casa-León, su distinguida consorte (nacida Elvira Ansotegui y de Urigüen) y sus preciosos hijos Concepción, José, Antonio y Juan Jesús.

Entierro del señor Cañedo

Ayer tarde se verificó la conducción del cadáver del infortunado aviador señor Cañedo, muerto en accidente de aviación. Desde el hospital de San José y Santa Adela el féretro fué trasladado a la estación del Norte y depositado en un furgón del correo de Asturias para su traslado a Oviedo.

El duelo fué presidido por el capitán general, jefe superior de Aeronáutica, presidente del Aero Club y parientes del finado. Fué muy numeroso; figuraron en él muchos aviadores y socios del Aero Club.

Aniversarios

Mañana se cumplirá el cuarto aniversario de la muerte de la marquesa de Castromonte, que tan apreciada fué por sus acrisoladas virtudes y caritativos sentimientos.

En varios templos de esta Corte, Getafe y Caudete serán aplicados sufragios por la difunta, a cuyo viudo, hijos y demás noble familia renovamos la expresión de nuestro sincero sentimiento.

—El 30 se cumplirá el octavo aniversario de la muerte de la marquesa de Somió y de Toca, y el 12 de septiembre el segundo aniversario de su hijo don José María Sánchez de Toca y Muñoz, ambos de grata memoria.

En diferentes templos de Madrid se aplicarán misas por los difuntos, a cuya noble familia renovamos sentido pésame.

El Abate FARIA

Folletín de EL DEBATE 39)

MME. COURAUD D'ABLANCOURT

LA TEMEROSA AVENTURA

(NOVELA)

(Traducción española expresamente hecha para EL DEBATE por Emilio Carrascosa)

condiciones no va muy segura yendo sola; podrían detenerte como a otras tantas y someterte a interrogatorios que te llenarían de turbación, y si un día tuviéramos la desgracia de que a un comisario del pueblo o a un agente soviético se les antojara sospechar de ti y encarcelarte, nuestro hijo nos reprocharía duramente por no haber sabido guardarte de todo peligro; no olvides nunca que te ha confiado a nuestro cuidado, precisamente porque le interesas mucho.

—Esté usted tranquila, Bárbara; no me alejaré de casa, y si tengo precisión de ir a algún sitio, volveré pronto, lo más deprisa que pueda.

Durante los días felices que pasara en Rosarof, Yane había ido muchas veces a Astrakán en compañía de Nadia, unas para asistir a las brillantes fiestas de los salones del gran mundo, y no pocas para almorzar en el "Jardín de las Viñas", el soberbio paseo, punto de cita obligado de la sociedad aristocrática de Astrakán.

La joven princesa de Rosarof sintió deseos vehementísimos de volver a la ciudad, de comprobar por sí misma los estragos que en sus calles y edificios había hecho la revolución..., y, sobre todo, de intentar procurarse algunas noticias de Alejo, de su Alejo, en cuya muerte no se resignaba a creer.

Una mañana, incapaz de refrenar sus ansias, dispuesta a todo, llevó a cabo su determinación. Apenas hubo salido de casa se dirigió en derechura al puente de Pedro I, y pasó por delante del Kreml de Juan IV. ¡Qué radicalmente había cambiado el aspecto de la bella y alegre ciudad! Los grandes almacenes, lo mismo que los comercios de todas clases, estaban cerrados, con las persianas metálicas corridas hasta el suelo; cafés, bares y otros establecimientos, antes concurridísimos, estaban ahora desiertos; las casas parecían inhabitadas, y de las calles, apenas transitadas, había desaparecido el alegre bullicio que en otros tiempos fué su nota característica, la que mayor atractivo les daba. En los silenciosos barrios extremos no se encontraba ya el transeúnte con grupos de kalmouks, tártaros y armenios de vistosos y raros trajes, que solían poner en aquellos sitios una nota de color muy llamativa; por todas partes, en cambio, se veían soldados rojos, en mayor número ante el edificio del almirantazgo, en la puerta del cual había acampado un destacamento. Reatas de camellos conducidos por tártaros circulaban en todas direcciones, con su andar perezoso, cargados de materiales, y algunas talegas tiradas por búfalos, que es el animal de tracción que se utiliza en Astrakán en sustitución del buey de trabajo, se alineaban a la puerta de la estación de ferrocarril. El embarcadero, tan frecuentado antes por los oficiales del Ejército, que con sus brillantes uniformes le daban un singular encanto, aparecía abandonado.

La joven se encaminó hacia el sector de la ciudad en que estaba el edificio ocupado por las oficinas del Consulado de su país, ante el que no tardó en llegar. La bandera de Francia, un poco desteñida por las recientes lluvias, seguía flameando encima de la verja del jardín, sobre la puerta, que a diferencia de antes se hallaba cerrada. Yane oprimió el timbre eléctrico y esperó. Al cabo de un largo rato, cuando se disponía a llamar nuevamente, acudió a abrirle uno de los empleados de las oficinas, hombre de edad más que madura.

—Deseo ver al cónsul, al señor Montagne—dijo resueltamente la visitante.

—¡Oh, el señor Montagne!—respondió el funcionario—. No está en Astrakán, señorita, hace ya más de un mes que salió de aquí.

—¿Para regresar a Francia?

—Esos eran al menos sus propósitos cuando emprendió el viaje. ¡Con tal de que haya podido pasar la frontera!

—¿Y su familia, se ha ido con él?

—No, señorita. La señora de Montagne y sus hijos abandonaron a Rusia mucho tiempo antes, pronto hará un año.

—Entonces..., ¿no hay nadie que reemplace al cónsul, que desempeñe sus funciones?

—Nadie..., ni es necesario. ¿Qué quiere usted que haga un cónsul ahora que no hay comercio con Francia ni viajeros franceses que se aventuren a venir a Rusia?

—Y usted, señor, ¿puede darme algunas noticias de Francia, de la situación que atraviesa esta nación, de lo que ha pasado allí con la guerra?

—¡De Francia!—exclamó el hombre en correctísimo francés—. ¿Es usted compatriota, francesa?

—Sí, y usted también, por lo que veo..., ¿verdad?

—Yo también. Pero tenga la bondad de pasar, señora mía.

El empleado tomó la mano que la joven le tendía, más que para responder a su saludo, para conducirla al interior de la casa. Atravesaron el jardinillo y penetraron en el edificio, cuya puerta cerraron. El viejo invitó a Yane a pasar al despacho del cónsul, y luego de ofrecerle el único sillón que había en la estancia, exclamó sin poder dominar la intensa emoción que le embargaba:

—¡Una compatriota!... ¡Una francesa!... ¡Que Dios bendiga, amiga mía, la hora que ha llegado usted a esta casa!

La joven princesa de Rosarof miró con atención a su interlocutor, cuyos ojos se habían preñado de lágrimas. Era un hombre de enflaquecido rostro, prominentes pómulos, sumida la boca, surcada de arrugas la frente y con un bigote gris, casi cano, en lamentable descuido.

Pasado un instante, durante el que pareció serenarse, el extraño personaje comenzó a interrogar a la joven, sin dejar de reír con risa nerviosa por el más fútil motivo, y hasta cuando no lo había, mientras se frotaba las manos con un gesto muy característico.

—¿Cómo se le ha ocurrido a usted venir a esta desdichada tierra de lobos sanguinarios y aulladores?

—Me ha sorprendido la revolución. Hace tres años que vivo en Rusia. ¿Y usted?

—Yo vine, por desgracia mía, con el señor de Montagne, y digo por desgracia mía, porque de hora en hora mi situación es más crítica e insostenible; me han encarcelado dos veces, aunque después me hayan puesto en libertad; todas las semanas vienen los soldados rojos a registrar las oficinas del Consulado, y sospecho que dentro de poco reclamarán mi piel... para hacerse una cartera.

—¿Por qué no huye usted? Debiera intentarlo.

—¿Huir dice usted?... ¿Y mi puesto?... Si quiero cumplir con mi deber tendré que aceptar la muerte antes de desertar. Aquí, señora, yo soy Francia, represento a Francia.

—Y Francia debe enorgullecerse de tener hijos y ciudadanos tan bravos y abnegados como usted, amigo mío.

Hizo una pausa, y luego, con temblores en la voz que denotaban su angustia, prosiguió:

—Hábleme usted de nuestra patria querida. ¿Qué sabe usted de la guerra?

—Las noticias son inquietantes, por desgracia, señora. Un marino recién llegado de los Dardanelos me dijo que el enemigo ha invadido toda la región norte de Francia, y que en estas condiciones le será fácil obtener la victoria final, la que ponga término a la contienda. Pero yo no lo he creído. ¡Vencida nuestra patria!... ¿Verdad, que es imposible? Yo estoy seguro de lo contrario, y ya verá usted cómo son los franceses los que ganan la guerra.

—Dios le oiga a usted, pero no olvide que Francia nada puede esperar ya de sus aliados los rusos.

—¡Los rusos..., vaya un país!... ¡Un pueblo que asesina cobardemente a su Zar! Y que por lo visto es costumbre la de asesinar a sus emperadores, que Rusia practica con una persistencia digna de más noble empleo.

—Pero a Nicolás II no lo han asesinado.

—Se asegura que sí. Yo he leído cien veces en las hojas volchevistas que el Gobierno soviético hace circular profusamente que el "Padrecito" ha muerto.

—¿En qué época se perpetró el crimen..., hace mucho tiempo?

La angustia oprimía el pecho de Yane impidiéndole respirar, y las palabras salieron de sus labios húmedas e impregnadas de emoción. Se decía interiormente que Alejo ocupaba un puesto de confianza cerca de la persona del emperador, y temía por las consecuencias que para la vida de oficial de la Guardia hubiera podido tener esta proximidad a Nicolás II.

—No hay razón para que se emocione usted tanto, señora—dijo el cónsul interino—, pues al fin y al cabo el Zar es un hombre como otro cualquiera, y todos los días mueren en los campos de batalla millares de hombres.

—Es que mi marido formaba parte del alto séquito del emperador, como oficial de su Guardia.

—¿Su marido de usted?... ¡Cómo!... ¿Un francés?

—Yo no estoy casada con un francés, sino con un ruso.

—No sospeché que fuera usted casada, aunque debí fijarme en la alianza que lleva en el dedo.

—¿Tiene usted periódicos?... ¡Por piedad, déjeme que los lea, por lo menos algunos de ellos.

—No puedo acceder a su ruego ni complacerla como

(Continuará.)

Información Comercial y Financiera

4 POR 100 INTERIOR. — Serie F (74,50), 74,50; E (74,50), 74,50; D (74,50), 74,50; C (74,50), 74,50; B (74,50), 74,50; A (74,50), 74,50; G y H (74,50), 74,50.

4 POR 100 EXTERIOR. — Serie F (86), 86; E (86), 86; D (86,75), 87; C (86,75), 87; B (87,50), 87,50.

4 POR 100 AMORTIZABLE.—Serie E (77,50), 78,50; D (78,50), 78,50; C (78,50), 78,50; B (78,50), 78,50; A (78,50), 78,50.

5 POR 100 AMORTIZABLE 1920.—Serie F (92), 92,80; E (92,70), 92,80; D (93), 92,90; C (92,90), 92,90; B (92,90), 92,90; A (92,90), 92,90.

5 POR 100 AMORTIZABLE 1917.—Serie C (91), 90,90; B (91), 90,90; A (91), 90,90.

5 POR 100 AMORTIZABLE 1926.—Serie C (102,10), 102.

AMORTIZABLE 1929, 101,75.

5 POR 100 AMORTIZABLE 1927 (sin impuesto).—Serie F (102,50), 102,10; E (102,35), 102,10; D (102,35), 102,10; C (102,35), 102,10; B (102,35), 102,10; A (102,50), 102,10.

5 POR 100 AMORTIZABLE 1927 (con impuesto). — Serie E (88,75), 88,75; D (88,75), 88,75; C (88,75), 88,75; B (88,75), 88,75; A (88,75), 88,75.

4,50 POR 100 AMORTIZABLE 1928.—Serie F (93,25), 93,25; E (93,25), 93,25; D (93,25), 93,25; C (93), 93; B (93), 93; A (93), 93.

AMORTIZABLE 3 POR 100.—Serie F (72,80), 72,85; E (72,80), 72,85; D (72,80), 72,85; C (72,80), 72,85; B (72,80), 72,80; A (72,80), 72,85.

AMORTIZABLE 4 POR 100.—Serie F (89,10), 89,10; E (89,10), 89,10; D (89,10), 89,10; C (89,10), 89,10; B (89,10), 89,10; A (89,10), 89,10.

DEUDA FERROVIARIA, 5 POR 100.—Serie A (101,15), 101,25; B (101,15), 101,25; C (101,15), 101,25.

FERROVIARIA, 4 Y MEDIO POR 100. — Serie A (92,50), 92,50; B (92,50), 92,50; C (92,50), 92,50.

AYUNTAMIENTO DE MADRID. — Obligaciones, 1868 (103,50), 103,50; Expropiación interior, 1909 (96), 96; Empréstito de 1914 (91,50), 91,50; Ayuntamiento de Sevilla (99), 99.

VALORES CON GARANTIA DEL ESTADO. — Caja de emisiones (92,75), 92,50; Transatlántica, 1925, mayo (98,75), 98,25; ídem 1926 (101,50), 102.

BANCO HIPOTECARIO DE ESPAÑA.—Cédulas, 4 por 100 (93), 92,90; 5 por 100 (99,90), 100; 6 por 100 (111,75), 111,75.

BANCO DE CREDITO LOCAL.—Cédulas al 6 por 100 (102,90), 102,90; 5,50 por 100 (97,50), 97,30.

EFECTOS PUBLICOS EXTRANJEROS.—Cédulas argentinas (3,01), 3,01.

ACCIONES.—Banco de España (587), 587; ídem Hipotecario (490), 490; ídem Central (210), 209,50; ídem fin próximo, 211; Cataluña (114,50), 114,25; Hidroeléctrica Española (197), 197; Chade, A. B. C. (731), 728; Telefónica, portador (104,50), 104,40; ídem ordinarias (122,75), 122,25; Tudor, 150; Duro Felguera (86,25), 87; fin próximo 87,25; Los Guindos (112), 112; Tabacos (237), 237; Petróleos (140,50), 140,50; M. Z. A. (552), 552; fin corriente, 552; fin próximo, 554,75; "Metro" (181,50), 181; Nortes (616), 618; fin próximo, 618; Tranvías (130), 130; ídem fin corriente, 130; ídem fin próximo, 130,75; Altos Hornos (183,50), 181,50; Sevillana (167,50), 168; Ritz, al portador, 632; Alberches, 123; Azucareras ordinarias (64,25), 66,75; fin corriente, 67; Cédulas benef. (150), 150; Explosivos (1.132), 1.128; fin corriente, 1.130; fin próximo, 1.133; Río de la Plata, nuevas, 244.

OBLIGACIONES.—Sevillana, novena (104), 104,25; Eléctrica Madrileña, 6 por 100 (105), 105; Fábrica de Mieres (97), 97; Transatlántica 1920 (100,55), 100,40; ídem 1922 (102,50), 102,50; Norte, tercera (74), 73,25; ídem quinta (73,65), 73,60; Asturias, primera (72,25), 71,50; Alsasuas (89,50), 89,75; Norte, 6 por 100 (103,75), 103,75; M. Z. A. (Arizas), E. (87), 86; H, 5 y medio por 100 (102,15), 102,15; Metropolitano, 5 por 100 (93,50), 93,50; ídem 5 y medio por 100 (101), 101; Bonos (95,75), 95,50; Real Peñarroya, 6 por 100 (102), 102.

Monedas	Precedente	Día 28
Francos	27,70	27,70
Libras	34,26	34,26
Dólares	7,07	*7,06
Suizos	*1,3615	*1,3605
Liras	*37,00	*37,00
Belgas	*98,20	*98,20
Marcos	*1,69	*1,6875
Escudos	*0,32	*0,32
Argentinos	*2,92	*2,93
Checas	*21,00	*21,00
Noruegas	*1,885	*1,89
Florines	*2,485	*2,84
Chilenos	*0,84	*0,84

Nota.—Las cotizaciones precedidas de asterisco no son oficiales.

BOLSA DE BARCELONA
(Bolsín)

Nortes, 123,55; Andaluces, 77; Orenses, 41,90; Banco Colonial, 124; Chades, 731; Explosivos, 229; Filipinas, 403; Azucareras ordinarias, 67,25; Tranvías ordinarias, 117; Hulleras, 121.

* * *

BARCELONA, 28.—Libras, 34,30; francos, 27,80; liras, 37,15; belgas, 28,35; marcos, 1.692; suizos, 136,20; dólares, 7,07; argentinos, 2,94; Nortes, 123,35; Alicantes, 110,80; Andaluces, 76,20; Transversal, 58,25; Gas, 157,50; Minas Rif, 127,75; Filipinas, 400; Hulleras, 121; Explosivos, 226; Banco Río de la Plata, 48; Banco de Cataluña, 113,75; Aguas, 220,50; Azucareras, 67,35; Chades, 726; Tranvías, 116,25.

Algodones.— Nueva York. — Octubre, 18,56; diciembre, 18,81; enero, 18,83. Liverpool. Julio, 9,91; septiembre, 89; enero, 9,90; marzo, 9,94; mayo, 9,96; septiembre, 9,90; octubre, 9,88.

BOLSA DE BILBAO

Altos Hornos, 181,50; Siderúrgica Mediterráneo, 127; Explosivos, 1.140; Resineras, 57, dinero; Banco de Vizcaya, 1.950; Urquijo, 300; Rif, nominativas, 588; Setolazar, al portador, 210; Telefónicas, preferentes, 104,60; Naval, blancas, 127,50; Duero, 140.

MERCADO DE METALES

BILBAO, 28. — Cable recibido de la Bolsa de Londres por la Casa Bonifacio López, de Bilbao:

Cobre Standard, 73 £; ídem electrolítico, 75-10; ídem Best-Selected, 76; estaño Straist, 202; ídem "cordero y bandera", inglés, en lingotes, 201; ídem ídem en barritas, 203; plomo español, 23 £; plata (cotización por onza), 24 chelines, 5/16; sulfato de cobre, 29; régulo de antimonio, 52; aluminio, 95; mercurio, 22-5.

BOLSA DE LONDRES

Pesetas, 34,255; francos, 123,88; dólares, 4,8496; francos belgas, 34,9012; suizos, 25,205; liras, 92,67; coronas suecas, 18,095; coronas noruegas, 18,1975; danesas, 18,205; florines, 12,086; marcos, 20,3525; pesos argentinos, 47,23.

(Cierre)

(Radiograma especial de EL DEBATE)

Pesetas, 34.245; francos, 123,875; dólares, 4,84 15/16; belgas, 34,90; francos suizos, 25,205; florines, 12,08; liras, 92,675; marcos, 20,35; coronas suecas, 18,09; ídem danesas, 18,20; ídem noruegas, 18,195; chelines austriacos, 34.495; coronas checas, 163,75; marcos finlandeses, 193; escudos portugueses, 108,1/8; dracmas, 375; lei, 818; milreis, 5,7/8; pesos argentinos, 47,9/32; Bombay, 1 chelin 5,27/32 peniques; Changai, 2 chelines 4 peniques; Hongkong, 1 chelin 11 peniques; Yokohama, 1 chelin 9,5/8 peniques.

BOLSA DE PARIS

(Radiograma especial de EL DEBATE)

Pesetas, 362; libras, 123,895; dólares, 25,3425; marcos, 608,75; florines, 1.025,25; liras, 133,75; marcos finlandeses, 64,50; coronas checas, 75,70; id. suecas, 685,25; Zloty, 286,50; lei, 15,15; francos suizos, 491,50; dinar, 45,25.

(Servicio especial)

ACCIONES.—Banque de París et pays bas, 3.100; Peñarroya, 1.236; Riotinto, 6.535; Wagon Lits, 649; Etablissemensts Kuhlmann, 1.216; Senelle Maubeuge, 3.680. Cambios del día 27.

BOLSA DE BERLIN

(Radiograma especial de EL DEBATE)

Pesetas, 59,37; dólares, 4.195; libras, 20,342; francos, 16,415; coronas checas, 12,420; milreis, 0,498; pesos argentinos, 1,76; liras, 21,98; chelines austriacos, 59,05.

(Servicio especial)

ACCIONES. — Chade, 428; A. E. G., 193,1/4; Deutsche Bank, 173; Banco Alemán Transatlántico, 100; Reichsbank, 334,1/4; Nord. Lloyd, 115,1/4. Cambios del día 27.

BOLSA DE BRUSELAS

(Servicio especial)

ACCIONES. — Barcelona Traction, 1.810; Sidro, 2.425. Cambios del día 27.

BOLSA DE NUEVA YORK

Pesetas, 14,16; francos, 3,9155; libras, 4,8493; francos suizos, 19,24; liras, 5,235; coronas noruegas, 26,655; florines, 40,16; marcos, 23,825.

NOTAS INFORMATIVAS

Ayer mañana en el Banco se hicieron los Explosivos desde 1.140 a 1.126; próximo y Azucareras, a 67,50 y 67.

* * *

En la sesión de ayer los Explosivos bajan cuatro enteros al contado.

De los demás valores industriales suben los siguientes:

Chade, tres enteros; Sevillana, medio; Felgueras, 0,75; Nortes, a fin del próximo, uno; Azucareras ordinarias, 2,50.

Bajan los siguientes: Telefónica, preferentes, 0,10 y ordinarias 0,50; Rif, nominativas, cinco enteros; "Metro", 0,50; Nortes, dos; Altos Hornos, dos.

Los Fondos públicos se muestran sostenidos.

De las acciones bancarias bajan 0,50 las del Central, y las del Cataluña, 1,75.

* * *

Corro de la tarde: Felgueras, a 87,75. Tranvías, a 130. Azucareras ordinarias, a 67. Alicantes, a 554,75. Nortes, a 618. Central, a 211. Rif, al portador, a 637. Explosivos, a 1.135 (operación). Todo al próximo.

* * *

Moneda negociada:
75.000 francos a 27,70.
Libras: 7.000 a 34,23 y 9.000 a 34,26; medio, 34,246.

* * *

La Junta Sindical ha acordado proceder a la nivelación de las operaciones realizadas a fin del próximo mes de julio en acciones ordinarias de la Azucarera a 67 por 100.

* * *

Pesetas nominales negociadas:

Interior, 749.400; exterior, 48.000; 4 por 100 amortizable, 32.500; 5 por 100, 166.500; 1917, 30.000; 1926, 10.000; 1927, sin impuestos, 147.500; con impuestos, 40.000; 3 por 100 amortizable, 1928, 852.500; 4 por 100, 596.800; 4,50 por 100, 148.000; Deuda Ferroviaria, 5 por 100, 60.000; 4,50 por 100, 289.500; 1929, 242.500; Ayuntamiento de Madrid, 1868, 400; 1909, 18.000; 1914, 17.000; Ayuntamiento de Sevilla, 27.500; Caja de emisiones, 12.500; Transatlántica, mayo, 2.500; 1926, 10.000; Cédulas, 4 por 100, 2.500; 5 por 100, 32.000; 6 por 100, 4.500; Crédito Local, 6 por 100, 2.500; 5,50 por 100, 15.000.

Acciones.—Banco de España, 3.500; íd. Hipotecario, 16.500; ídem Cataluña, fin corriente, 12.500; Banco Central, 25.000; ídem fin próximo, 75.000; en dobles, 12.500; C. y F. del Guadalquivir, en dobles, 50 acciones; Acumulador Tudor, 11.500; Hidroeléctrica Española, 7.500; Hispano A. Electricidad, 12.500; Alberche, ordinarias, 10.000; dobles, 37.500; Sevillana, 5.000; Telefónica, pref., 8.500; ordinarias, 12.500; dobles, 12.500; Rif, portador, 100 acciones; nominativas, 2 acciones; Felguera, 10.000; fin próximo, 25.000; Guindos, 7.000; Petróleos, 26.500; Tabacos, 1.000; Alicante, 115 acciones; fin corriente, 225 acciones; fin próximo, 275 acciones; dobles, 475 acciones; "Metro", 2.500; Norte, 50 acciones; fin próximo, 50 acciones; dobles, 100 acciones; Tranvías, 12.500; fin corriente, 37.500; fin próximo, 50.000; dobles, 75.000; Altos Hornos, 9.500; Azucareras ordinarias, 33.000; fin próximo, 350.000; dobles, 237.500; Cédulas, 11 cédulas; Explosivos, 32.400; fin corriente, 12.500; fin próximo, 50.000; dobles, 17.500; Plata, nuevas, 6 acciones.

Obligaciones.—Sevillana, novena, 20.000, Unión E. 6 por 100, 10.000; Fábrica de Mieres, 2.500; Transatlántica, 1920, 3.500; 1922, 18.500; Norte, tercera, 500; quinta, 14.000; Asturias, primera, 1.000; Alsásua, 41.000; Norte, 6 por 100, 20.000; Prioridad Barcelona, 6.500; M. Z. A., E 3.500; H, 5.000; Andaluces, 25 obligaciones; "Metro" 32.500; C, 2.500; Azucareras, bonos, segunda, 4.000; Cédulas argentinas, 18.400 pesos; Peñarroya, 5.000.

LA SESION EN BILBAO

BILBAO, 28.—En la sesión hoy celebrada, las acciones del Banco de España estuvieron solicitadas a 585 duros. Las del Banco de Bilbao se pidieron a 2.230 pesetas. Las del Banco de Vizcaya, serie A, operaron con demandas a 1.950 pesetas, y las de la serie B se pidieron a 485 pesetas. Las del Banco Hispano Americano se pidieron a 223 por 100. Los Bancos Guipuzcoanos se pidieron a 815 pesetas.

Los Nortes se demandaron a 614 pesetas, y se ofrecieron a 616. Los Alicantes tuvieron demandas a 555 pesetas, y ofertas a 556,50. Las Hidroeléctricas Españolas, viejas, se demandaron a 197 duros, y hubo ofertas a 198, y las acciones nuevas se demandaron a 190.

Las Ibéricas, viejas, tuvieron demandas a 675 pesetas, y ofertas a 680. Las acciones nuevas se ofrecieron a 660 pesetas, y las novísimas se pidieron a 315 pesetas, y se ofrecieron a 320. Las Electras de Viesgo se pidieron a 610 pesetas. Los Saltos del Duero, con cédula, se ofrecieron a 250 pesetas, y las acciones ordinarias operaron con demandas a 140 pesetas.

Las Sota y Aznar se pidieron a 1.270 pesetas. Los Nerviones se pidieron a 850 pesetas. Las Vascongadas se ofrecieron a 410 pesetas. Las Marítimas Unión se pidieron a 217 pesetas. Los Petróleos se demandaron a 140 duros. Las Papeleras se pidieron a 193 duros y medio. Las Resineras se demandaron a 55 pesetas, y se ofrecieron a 57.

Las acciones de Explosivos operaron a 1.145 y 1.140 pesetas al contado; 1.145, 1.146,50 y 1.145 a fin de julio; a 1.190, 1.185 a fin de julio, con prima de seis duros, y cerraron con ofertas a 1.140 al contado y a 1.145 a fin de julio. Las Telefónicas operaron a 104,60 duros, y quedaron ofrecidas a 104,75. Las Azucareras del Ebro se ofrecieron a 1.320 pesetas. Las Leopoldo se demandaron a 800 pesetas, y tuvieron ofertas a 825.

Las acciones de Espasa-Calpe operaron a 82 duros. Los Altos Hornos operaron a 182 y 181,50 duros al contado; a 183 a fin de julio, y terminaron con ofertas a 181 y medio. Las Siderúrgicas operaron a 126,50 duros y 127. Terminaron con demandas a 127, y ofertas a 128.

Las Babcok Wilcox se ofrecieron a 143 duros. Las Felgueras se ofrecieron a 87 duros y medio. Las Constructoras Navales, serie blanca, operaron con demandas a 127 duros y medio, y ofertas a 129. Las Minas del Rif, acciones nominativas, operaron con demandas a 588 pesetas. Las Dícidos se ofrecieron a 1.000 pesetas. Las Setolazar, al portador, operaron con demandas a 210 pesetas, y ofertas a 215. Las Sierra Menera se ofrecieron a 138 pesetas. Las Minas de Afrau tuvieron ofertas a 1.000 pesetas.

El ahorro en España

El director de "El Financiero", señor Ceballos Teresí, ha publicado un libro del ahorro, constituído por una serie de monografías descriptivas de las entidades que a este género de actividad se dedican en España. Son interesantes los datos estadísticos que publica al final, que se refieren a fines de 1927, tomados de la revista "Realidad". Según ellos, había en esa fecha en España 2.200,863 libretas, por un total de 1.512.908,781 pesetas, correspondiendo por cada 100 habitantes 10,30 libretas y 70'90 pesetas por cada habitante.

En orden de prelación por ahorro individual figura Oviedo a la cabeza con 15'81 pesetas por habitante y al final Orense con solo 0'01.

Según los datos de las cajas que constituyen la Confederación Nacional, a fines de diciembre del año anterior el número de imponentes en las cajas de esa Confederación llegaba a 1.650,128, por un total de 1.500.850,560.

Las demás cajas y entidades benéficas similares no comprendidas en la Confederación tienen un total de 127,548 imponentes, con 98.302,049 pesetas.

El total, pues, resulta a fines de 1928, 1.777,686 imponentes, con 1.599.152,609 pesetas.

SANTORAL Y CULTOS

DIA 29. Sábado.—Stos. Pedro y Pablo, apóstoles; Marcelo, Anastasio, mrs.; Siro, Casio, Obs.; Benita, vg; María.

La misa y oficio divino son de San Pedro y San Pablo, con rito doble de primera clase y color encarnado.

A. Nocturna.—S. Miguel de los Santos.

Ave María.—11, misa, rosario y comida a 40 mujeres pobres, costeada por los hijos de don Dionisio Juste.

40 Horas.—Parroquia de S. Pedro el Real.

Corte de María.—Montserrat, en las Calatravas; Cabeza, en S. Ginés; Correa, en el O. del Espíritu Santo.

Catedral.—9,30, misa conventual con sermón, don Benjamín de Arriba.

Capilla Real.—11, misa cantada.

Parroquia de las Angustias.—12, misa perpetua por los bienhechores de la parroquia.

Parroquia de los Angeles.—Triduo a N. Sra. de la Medalla Milagrosa. 7,30 t., Exposición, rosario, ejercicio, sermón, don Timoteo Rojo; reserva, salve y gozos.

Parroquia de la Almudena.—Empieza la novena a N. Sra. de la Flor de Lis. 9,30, misa cantada con Exposición y sermón, señor párroco; 7 t., manifiesto, estación, sermón, señor Tortosa; reserva y salve.

Parroquia del Buen Consejo. — 7,30 a 11,30, misas cada media hora.

Parroquia de S. Pedro.—(40 Horas).—8, Exposición; 10, misa solemne; 6,30 t., solemnes completas y reserva.

Parroquia de Sta. Cruz.—Novena a San Antonio de Padua. 7 t., Exposición, estación, rosario, sermón, señor Benedicto; ejercicio, reserva y letrillas.

A. de S. José de la Montaña (Caracas).—3 a 6 t., Exposición, que quedará de manifiesto hasta las cinco de la tarde; a esta hora, estación, rosario, bendición y reserva.

Basílica de la Milagrosa.—8, Comunión reparadora; 6,30 t., Exposición, ejercicio y sermón, P. Sánchez. C. M..

Pontificia.—Termina la novena al S. C. de Jesús, 8, misa de comunión; 10, misa solemne, de pontifical en que oficiará el señor Nuncio de Su Santidad, que dará al final la bendición papal y panegírico de S. Pedro, por el P. Ariz; 6,30 t., rosario, sermón, P. Goy, redentorista; ejercicio y procesión de reserva.

S. Pedro (filial del Buen Consejo).—Termina el triduo al S. Cristo de la Esperanza. 8, misa de comunión; 10, misa solemne con sermón, monseñor Carrillo; 7 t., Exposición, ejercicio, sermón, mismo señor; reserva y motetes.

Encarnación.—10, misa solemne con manifiesto y sermón, señor Valdés.

S. Antonio de Padua (D. de Sexto).—Festividad de S. Pedro. 10, misa solemne con Exposición y sermón, P. Botija; 6,30 t., corona seráfica, ejercicio y visita de altares.

S. Pedro de los Naturales. — 10, misa solemne de pontifical en honor de su Titular, en que oficiará el doctor Pérez Rodríguez, Vicario general castrense, con sermón, señor Jaén; 6 t. completas y procesión con la reliquia.

EJERCICIOS AL S. C. DE JESUS

Parroquia del Salvador: 8 m., misa de comunión, Exposición menor, estación y bendición.—Calatravas: Durante la misa de once y media, rosario y ejercicio.—Cristo de la Salud: 8, misa, rosario, meditación, ejercicio, Exposición menor y bendición. — María Inmaculada (Fuencarral, 111): 6 t., ejercicio.—S. C. y S. Francisco de Borja: 8, misa de comunión general; 7 t., Exposición, rosario, plática y bendición.—S. Antonio de Padua: ejercicio en la misa de 9,30.

OBRA DE LAS MARIAS

Como años anteriores esta tarde, a las siete, será la procesión con el Santísimo Sacramento, saliendo del Monasterio de Salesas (Santa Engracia, 10).

IGLESIA DE NUESTRA SEÑORA DE LA CONSOLACION

El día 30 de junio, a las ocho y media, misa de comunión para las Hermanas Terciarias, con plática, por el R. P. Manuel Formigo.

A las cinco y media, santo rosario, reserva, toma de hábito y profesión de las Hermanas Terciarias, con plática, por el R. P. Formigo, prior de esta V. O. T. de S. Agustín.

* * *

(Este periódico se publica con censura eclesiástica.)

RADIOTELEFONIA

MADRID, Unión Radio (E. A. J. 7, 426 metros).—11,45. Sintonía. Calendario astronómico. Santoral. Recetas culinarias.—12. Campanadas. Bolsa. Bolsa del trabajo. Programas del día.—12,15, Señales horarias.—14, Campanadas. Señales horarias. "Claveles y rosas", Vidal; "Wolga... Wolga" (canción popular rusa); "Goyescas", Granados; "Pan y toros", Barbieri. Boletín meteorológico. Información teatral. Bolsa de trabajo. "No te olvido", Villar; "Czardas", Hubay; "Scheherazade", Rimsky - Korsakoff; "Los ojos negros", Alvarez. Revista de libros. "Rêverie", Schuman; "Por última vez", Sica; "Himno de la Exposición de Valencia", Serano.—15,25, Prensa. Indice de conferencias.—19, Campanadas. Música de baile.—20,25, Noticias de última hora.—22, Emisión retransmitida por Sevilla y Barcelona: Campanadas. Señales horarias. Bolsa. Emisión de la Unión de Radioyentes: Selección de la zarzuela de Yangües y Brull, "El ángel caído"; selección de la zarzuela de Arniches, García Alvarez y Serrano, "Alma de Dios". Noticias de última hora suministradas por EL DEBATE.

OPOSICIONES Y CONCURSOS

Carrera diplomática. — Terminado el primer ejercicio de las oposiciones a la carrera diplomática, dará principio el segundo el lunes, 1 de julio, a las cuatro de la tarde.

Auxiliares de Contabilidad del Estado. Segundo ejercicio.—Han sido aprobados el 197, don Joaquín Arista Romillo, 29,4; 198, don Adolfo Suárez Fernández, 28,8 y 200, don Salvador Peñuela Calatayud, 21.

Con éstos tres, han aprobado hasta ahora el segundo ejercicio, 30 opositores.

Fallecidos en el extranjero

Según datos oficiales han fallecido en Cienfuegos Andrés Pena Soto, natural de La Coruña, casado; en Montevideo, Gregorio Urribarrena, natural de Navarra, de ochenta y un años de edad; Ceferino Jiménez Pérez, natural de Teva (Soria), de setenta y seis años de edad. Rafael Rodríguez Alvarez, natural de Cámara (Oviedo), de diez y nueve años de edad, y Sebastián Triana Burriel, de ochenta años de edad, jornalero, de naturaleza desconocida.

ORO, PLATA, PLATINO Y ALHAJAS COMPRA LA CASA ORGAZ. CIUDAD RODRIGO, 13. | Nombre EL DEBATE al dirigirse a sus anunciantes.

"FLYING CLOUD"

Un verdadero automóvil de lujo y de recreo

La marca que gana terreno por su calidad

DISTRIBUIDOR GENERAL:
HUGO KATTWINKEL
GLORIETA DE SAN BERNARDO, 3
MADRID
Teléfono 32962

*REO son las iniciales de Ransom E. Olds, uno de los primeros fabricantes de la industria automotriz, uno de los fundadores de la Reo Motor Car Company y actualmente el presidente de la Junta directiva de dicha firma.

AUTOMOVILES RIO

PARA ADQUIRIR LAS MEJORES CAMAS DORADAS dirigirse a la FÁBRICA 34. CALLE DE LA CABEZA, 34.

VINOS Y CONAC
Casa fundada en el año 1730
PEDRO DOMECQ
PROPIETARIA de dos tercios del pago de Macharnudo, viñedo el más renombrado de la región.
Dirección: PEDRO DOMECQ Y CIA, Jerez de la Frontera

HERNIADO (QUEBRADO) ¡NO DIVAGUE! Oiga sólo a la pura ciencia y obtendrá retención absoluta y curación radical sin operar, sin molestias y en breve plazo, por la eficacia del GRAN CONSOLIDATIVO RAMON. Opúsculos gratis. Despacho: Carmen, 38, primero, BARCELONA.

CARTUCHOS CARGADOS
CASA JORDANO (S. A.), ALCALA, 4

CHINCHES No queda una con el Insectida "EL RAYO". Botes a 1,35, 2,50 y 5 pesetas. Droguerías, y en la de EL RAYO. Hortaleza, 24, y Sucursal, Fuencarral, 39. Madrid

EL DEBATE, Colegiata, 7

VINOS PARA MISA Y MESA
AGUSTIN SERRANO, cosechero MANZANARES.
Proveedor exclusivo de la Cooperativa Nl. del Clero.
Paseo del Prado, 48. MADRID. Teléfono 71007.

Artes gráficas
Impresos para toda clase de industrias, oficinas y comercios, revistas ilustradas, obras de lujo, catálogos, etc., etc.
ALBURQUERQUE, 12
TELEFONO 30.438

APOPLEJIA PARALISIS
Angina de pecho, Vejez prematura y demás enfermedades originadas por la Arterioesclerosis e Hipertensión
Se curan de un modo perfecto y radical y se evitan por completo tomando
RUOL
Los síntomas precursores de estas enfermedades: *dolores de cabeza, rampa o calambres, zumbidos de oídos, falta de tacto, hormigueos, vahidos (desmayos), modorra, ganas frecuentes de dormir, pérdida de la memoria, irritabilidad de carácter, congestiones, hemorragias, varices, dolores en la espalda, debilidad*, etc., desaparecen con rapidez usando **Ruol**. Es recomendado por eminencias médicas de varios países; *suprime el peligro de ser víctima de una muerte repentina*, no perjudica nunca por prolongado que sea su uso; sus resultados prodigiosos se manifiestan a las primeras dosis, continuando la mejoría hasta el total restablecimiento y lográndose con el mismo una existencia larga con una salud envidiable
VENTA: Madrid, F. Gayoso, Arenal, 2, Barcelona, Segalá, Rbla. Flores, 14, y principales farmacias de España, Portugal y América

Los teléfonos de EL DEBATE son los núms. 71500, 71501, 71502 y 72805

†

LA EXCMA. SEÑORA

DOÑA MARIA CRISTINA MUÑOZ

y Bernaldo de Quirós

MARQUESA DE SOMIO Y DE TOCA

Falleció el 30 de junio de 1921

Y SU HIJO

D. José María Sánchez de Toca y Muñoz

el 12 de septiembre de 1927

R. I. P.

Su viudo y padre, respectivamente, el excelentísimo señor marqués de Toca; hijos y hermanos, hijas políticas y hermanos políticos, tíos, primos y demás parientes

RUEGAN a sus amigos se sirvan encomendarles a Dios.

Todas las misas que se celebren el día 30 del corriente en la cripta de Santa María de la Almudena; el 1 de julio en la iglesia del Corpus Christi (Carboneras) y el día 2 en la parroquia de Santiago, serán aplicadas por su eterno descanso.

Hay concedidas indulgencias por varios señores Prelados en la forma acostumbrada.

(A. 7)

†

D. O. M.

PRIMER ANIVERSARIO

LA SEÑORA

D.ª CARMEN FERNANDEZ Y TERAN

Falleció el día 1.° de julio de 1928

HABIENDO RECIBIDO LOS SANTOS SACRAMENTOS Y LA BENDICION DE SU SANTIDAD

R. I. P.

Todas las misas que se celebren el 30 de este mes de junio en la iglesia de San Pascual (paseo de Recoletos) y el Manifiesto del día 1.° de julio en dicha iglesia, así como las misas que se digan el día primero en las iglesias de Los Luises (calle de Zorrilla), San Antón (Hortaleza), María Auxiliadora (Salesianos, ronda de Atocha), Salesianas (Villaamil, 18) y Patronato de Enfermos (Nicasio Gallego, 3), serán aplicados por el eterno descanso de su alma, e igualmente el Manifiesto en esta última iglesia.

Su viudo, don Trinidad Delgado Cisneros, y familia

SUPLICAN en caridad a sus amigos encomienden a Dios el alma de la finada y asistan a alguno de los expresados actos piadosos.

Varios seños Prelados han concedido indulgencias en la forma acostumbrada.

Oficinas de Publicidad: R. CORTES, Valverde, 8, 1.°

ANUNCIOS POR PALABRAS

Hasta 10 palabras, 0,60 pesetas

Cada palabra más, 0,10 pesetas

Estos anuncios se reciben en la Administración de EL DEBATE, Colegiata, 7; quiosco de EL DEBATE, calle de Alcalá, frente a las Calatravas; quiosco de Glorieta de Bilbao, esquina a Fuencarral; quiosco de Puerta de Atocha, quiosco de la Glorieta de San Bernardo. Y EN TODAS LAS AGENCIAS DE PUBLICIDAD.

ALMONEDAS

COMPRA venta muebles, lavabos, 18 pesetas; mesillas, 17 pesetas, armarios desde 30 pesetas. Tudescos, 7.

POR renovar todas las existencias para la nueva temporada, liquido 30.000 duros en muebles de lujo y económicos hasta 31 agosto con 30 % rebaja verdad. Luchana, 33. López.

AUTOPIANO buena marca, 2.500 pesetas, vale 8.000. Estrella, 10. Matesanz.

ARMARIO luna de haya, barnizado, 90 pesetas. Estrella, 10. Matesanz.

COLCHON lana y almohada 50 pesetas. Estrella, 10. Matesanz.

POR grandes reformas liquidamos todas las existencias de casa Matesanz, alcobas, comedores, despachos, todos estilos, gabinetes, recibimientos, armarios luna, camas doradas, burós americanos, clasificadores, sillones giratorios, aparadores, mesas, sillas, muchos muebles cualquier precio. Estrella, 10; doce pasos Ancha, Matesanz.

ALMONEDA urgente. Comedor, salón, piano, arcón, barguefio, cuadros, crucifijo, candelabro, mesa consejo, aparador, vitrina médico, cama turca. Príncipe, 25.

LIQUIDACION. Comedor moderno, chineros, trincheros, mesas, sillas, armarios luna, percheros, lavabos, piano. Precios baratísimos. Leganitos, 17.

GRAN liquidación de muebles económicos de todas clases sólo por 15 días. Traspaso el local. Trafalgar, 4.

ALMONEDA todo piso, alcoba bronce, comedor jacobino, tresillo. Reina, 35.

ALQUILERES

CUARTOS desalquilados de todos precios. Información de la Propiedad Urbana. Preciados, 33.

MAGNIFICOS pisos todo lujo, 3 baños, 2 ascensores, garaje, jardín, teléfono. Espalter, 2.

ALQUILO, magnífico despacho, oficinas económico. Fernando VI, 17, primero derecha. Prescindir portería.

EXTERIORES 60 pesetas. Paseo Marqués Zafra, 14. Próximo "Metro" Becerra.

VERANEO higiénico. Alquilo casas amuebladas, económicas, 40 kilómetros Madrid. Calle Imperial, 6. Casas, una...

TIENDA dos huecos, vivienda, 22 duros. Tutor, 57.

NAVAS Marqués. Alquilo piso amueblado, hotel, gran jardín. Razón: Matute, Las Navas.

CERCEDILLA, alquílase casa "confort", cerca estación, y capilla, diez camas, mirador, teléfono, jardín. Precio 3.000 pesetas. Serrano, 73.

LUJOSISIMO piso con garaje, 460; sin, 400. Príncipe Vergara, 17.

LOS Molinos. Piso amueblado, independiente, todo "confort", en hotel cerca estación ferrocarril, jardín, huerta, muy barato. Razón: Ayala, 86.

ALQUILASE edificio grandes naves almacenes, industria, cerca estaciones. Canarias, 7.

CASA verdadero Sanatorio. Magníficas vistas, todo "confort". Avenida Stádium, 4 (barrio Metropolitano).

ALQUILASE cuarto exterior, tres balcones, ascensor, 150 pesetas. Paseo María Cristina, 4.

HERMOSO piso lujo, nueve habitaciones, 215 pesetas. Santa Engracia, 125.

CUARTO precioso, confortable, 35 duros. Velázquez, 65.

HERMOSOS cuartos "confort", 175-190 pesetas. Luisa Fernanda, 21, (cerca Rosales).

CUARTOS a 80, 125, 140, 165 pesetas, casa moderna, ascensor, gas, cocinas, tranvía, metro. Santa Engracia, 109.

GRANDIOSO piso casa palacio, propio oficinas o industria, próximo Callao, alquilo. Informes. San Bernardo, 122.

LAGASCA, 28. Cuartos lujosísimos, desde 7.000 pesetas, locales industria desde 1.500 hueco.

ALQUILO cuartos, casa nueva, ascensor, baño, gas. Villanueva, 38.

REFORMADOS, soleados, ascensor, cinco, seis habitaciones, 12 a 20 duros. Canarias, 29 (Glorieta Delicias)

TORRELODONES. Hotel junto estación, acabado restaurar, buen jardín, ocho camas. Lista, 20. Madrid.

ALQUILO hoteles muy baratos, jardín. Barrio Doña Carlota. Los Eduardos, 1. Señor Gabriel.

ALQUILO hotel Miralmonte, Galapagar, ocho camas, arbolado. Agua abundante. Razón: Fúcar, 20, tercero derecha.

ZARAUZ (Guipúzcoa). Alquilo urgente 3.000 pesetas, chalet sobre playa, nueve camas, agua corriente, baño, lavadero. Informes: Juana Eguibar.

ALQUILASE exteriores, baño, 24, 25 duros; interiores, 15, 13. Calle Fuente Berro, 37, provisional.

INTERIOR bueno, económico, céntrico, abundante luz, buena entrada, barato. Campomanes, 3.

HERMOSISIMOS cuartos, casa nueva, gran lujo, con todos los adelantos modernos. Castellana, 51.

GRATIS un mes cuartos, calefacción central, baño, 32 y 15 duros. Benito Gutiérrez, 17.

ALQUILASE casa independiente, junto a los Jardines, 8 camas, 1.100 pesetas. Razón: Travesía de la Tahona, 2. La Granja.

PISOS económicos, baño, ascensor. Conde Duque, 34.

CUARTO-terraza, nueve habitaciones, baño, Barco, 5; inmediato Gran Vía.

AUTOMOVILES

MAGNETOS, dinamos, motores (arreglos garantizados), piezas repuesto. Carmen, 41, taller.

CAMIONES "Minerva", ómnibus construcción sin rival, en calidad y robustez pidan demostraciones. Representación Automóvil Salón. Alcalá, 81.

REAL Escuela Automovilistas, Alfonso XII, 56. Conducción y mecánica automóviles.

HERRAMIENTAS. Gran surtido. Precios increíbles. Ferretera Vascomadrileña; Infantas, 42.

AUTOMOVILES gran lujo, abonos, bodas, veraneo, turismo. Garage Hermosilla, 42.

ANTES de comprar automóvil ocasión, visitad Agencia Auto Citroen, Caños, 2, y Serrano, 16, que dispone de gran surtido todas marcas, especialmente Citroen y precios ventajosísimos.

NEUMATICOS frescos garantizados todas marcas. Accesorios automóviles. Para comprar barato. Casa Campos, Bárbara de Braganza, 20. Sucursales Murcia y Alicante.

LONE. Marqués Riscal, 6. Jaulas estancias económicas, automóviles lujo. Abonos, medios abonos, viajes bodas. Teléfono 30928.

FIAT 501, neumáticos "Confort", frenos anteriores, buen estado. Ferraz, 2.

NEUMATICOS ocasión. Cubiertas desde 30 pesetas cámaras desde 8. Reparaciones garantizadas, compra venta. Malasaña, 24.

VENDO Ford conducción, buen estado, barato. Paseo Marqués Zafra, 6.

KISSEL seis y ocho cilindros. Entrega inmediata. Mariano Sancho. Martínez Campos, 9.

SANTOS Hermanos. Arenal, 22. Bicicletas y accesorios de automóvil.

LAS mejores marcas en coches ocasión puede adquirirlos a muy bajo precio en Agencia Badals. Madrazo, 7. Pago bien coches ocasión.

AGENCIA Autos H. C. gran turismo. Automóviles lujo, abonos, bodas, viajes. Ayala, 9.

CUBIERTAS y cámaras de ocasión: especialidad reparaciones, vulcanizaciones. "Recauchutado Moderno". Claudio Coello, 79. Teléfono 54638.

VENDO Citroen, seminuevo, barato. Embajadores, 66. Señor Casado.

BICICLETAS

PULPHI, campeón de España. Venta a plazos. Carmona. Colón, 15.

CALZADOS

CALZADOS crepé. Los mejores. Se arreglan fajas de goma. Relatores, 10.

¡SEÑORITAS! Los mejores teñidos en bolsos y calzados, colores moda, alargados y ensanchados. "Ebrox". Almirante, 22.

COMADRONAS

PROFESORA y practicante, Mercedes Garrido. Consultas asistencias embarazadas. Santa Isabel, 1. Antón Martín, 50.

COMPRAS

COMPRO papeletas Monte, alhajas, dentaduras. Plaza Santa Cruz, 7. Platería. Teléfono 10706.

ALHAJAS, ropas, escopetas, aparatos fotográficos, maletas, gramófonos, discos Casa Magro, la que más paga. Fuencarral, 107, esquina Velarde. Teléfono 19633.

ALHAJAS oro, plata, encajes, abanicos miniaturas, telas, antigüedades, papeletas Monte, salamandras, cines, películas, gramófonos, discos, autopianos y todo objeto valor. Al Todo de Ocasión, Fuencarral, 45, y Hortaleza 3 esquina Gran Vía.

Si quiere mucho dinero por alhajas, mantones de Manila y papeletas del Monte, el Centro de Compra paga más que nadie. Espoz y Mina 8 entresuelo.

COMPRARIA afueras casitas, hotelitos baratos, que convengan. Cava Baja, 30, principal.

ALHAJAS, mantones Manila, papeletas Monte, cines, películas, discos, escopetas, abanicos, toda clase objetos. Sagasta, 4. Compra-venta.

SERNA compra alhajas, relojes, telas, encajes, abanicos marfiles, bronces, miniaturas, máquinas escribir, coser, fotográficas, prismáticos, pañuelos Manila, muebles, objetos valor. Hortaleza, 9 (rinconada).

ANTIGUEDADES, compra venta. Pago altos precios. Casa Somera. Echegaray, 12.

COMPRO alhajas oro, platino, plata, perlas, brillantes, piedras de color finas y falsas, dentaduras artificiales, abanicos antiguos. Plaza Mayor, veintitrés; esquina Ciudad Rodrigo.

ALHAJAS, objetos plata, antigüedades, cuadros y pañuelos Manila. Casa Viudas. Cruz, 10, paga su valor.

AVISO: Por encargo de coleccionistas extranjeros pago mucho buenas pinturas, damascos, terciopelos, joyas objetos plata antigua. Pez, 5. Sucesor Juanito. Teléfono 17487.

PAGO su valor buenos muebles, alhajas, antigüedades, mantones Manila, papeletas Monte, gramófonos, discos, máquinas coser, escribir. Espíritu Santo, 24. Compraventa. Teléfono 17805.

CONSULTAS

ALVAREZ Gutiérrez. Consulta vías urinarias, venéreo, sífilis, blenorragia, impotencia, estrecheces. Preciados, 9. Diez-una. Siete-nueve.

ENFERMEDADES estómago, hígado, intestinos. Rayos X. Diatermia. San Bernardo, 23. Honorarios módicos.

DENTISTAS

DENTISTA. Trabajos económicos. Plaza Santa Cruz, 4. De 3 a 7.

DENTISTA. Extracciones sin dolor, 5 pesetas; empastes, 10; dentaduras completas, 125; coronas oro, 23 quilates, 30; trabajos al día. Barradas. Montera, 41.

CLINICA Dental. José García, Atocha, 29. Composturas aparatos, dientes cuatro horas.

ENSEÑANZAS

OPOSICIONES a escuelas, secretarías Ayuntamientos oficiales de Gobernación, Radiotelegrafía Telégrafos, Estadística, Policía, Aduanas, Hacienda, Correos, Taquigrafía, Mecanografía (seis pesetas mensuales). Contestaciones, programas o preparación; "Instituto Reus". Preciados, 23. Tenemos internado. Regalamos prospectos.

CONVOCADAS Correos, Telégrafos, Policía, Academia Aguilar-Cuevas. Internado. Caños, 7.

ACADEMIA Mercantil. Contabilidad, cálculos, taquigrafía, mecanografía, francés, inglés. Atocha, 41.

BACHILLERATO repaso asignaturas, años completos, comercio, mecanografía, taquigrafía. Alvarez Castro, 16.

ADUANAS exclusivamente. Academia Cela. Profesorado pericial. Matrícula abierta todo el año. Textos propios. Fernanflor, 4. Madrid.

CORREOS, Telégrafos, convocatoria de 200 plazas. Selecto profesorado técnico. Academia Nemesio Alvarez. Barco, 21.

REMINGTON (Academia). Clases diarias de taquigrafía y mecanografía en último modelo de máquina "Remington". Caballero de Gracia, 34 (esquina Peligros).

DEL Río. Magdalena, 6. Preparación Correos, Telégrafos. Pidan detalles, nuevo triunfo última convocatoria.

DESEO lecciones de francés, una hora diaria. Ofertas: Apartado 1.009.

CORREOS, Telégrafos anunciadas, 200 plazas. Academia Gimeno. Arenal, 8. Internado.

INGRESO Bancos, oficinas, Ministerios, ferrocarriles, Clases Blasco. Mayor, 44.

ACADEMIA Francés, Inglés. Diez pesetas mes. Rivatón. San Bernardo, 73.

RECUSAD maestros Taquigrafía que omitan sistema García Bote, taquígrafo Congreso.

ESPECIFICOS

REUMA, para quitar los dolores y purificar la sangre, use Iodasa Bellot. Venta en farmacias.

FILATELIA

PAQUETES sellos diferentes. Pidan lista gratis. Gálvez, Cruz, 1, Madrid.

FINCAS

Compra-venta

FINCAS rústicas y urbanas, solares, compra y venta. "Hispania". Oficina la más importante, acreditada. Alcalá, 16 (Palacio Banco Bilbao).

COMPRA, venta, de fincas urbanas y rústicas. "Iberia Inmobiliaria". Centro de Contratación, el de mayor importancia y crédito. Pi y Margall, 17, segundo derecha. Teléfono 10169.

SI desea comprar, vender o permutar casas o solares, diríjase "Fénix Inmobiliario". Cruz, 1, tercero. De seis a nueve.

FINCAS compra venta, Mundial S. L. Montera, 15. Teléfono 12432.

VENDESE hermosa casa, siete habitaciones, cuarto baño, 7.000 pies, hermoso jardín, 19.000 ptas. Eduardo Requena, 12, Puente Vallecas.

COMPRO solares en Madrid y sus alrededores y doy dinero sobre solares en hipoteca. No admito corredores ni intermediarios y ruego a los interesados que quieran vender o hipotecar vengan los mismos personalmente. Administración: Velarde, 22.

VENDO casa céntrica, próxima calle Mayor, renta 8.000 pesetas, puede adquirirse en 40.000, quedándose hipoteca. Razón: Calle Señores de Luzón, 5, principal.

FINCAS, compra-venta, nudas propiedades, créditos hipotecarios, etc. La Inmobiliaria, 6-8. Mayor, 8.

COMPRA-venta. Agente matriculado. Federico Soler, abogado. Alcalá, 173, teléfono 55383. Madrid.

TERRENOS Solares Mundial S. L. Montera, 15. Teléfono 18432.

VENDO terrenos por parcelas en Dehesa la Villa, al contado y sesenta meses, a quinientos metros Colegio Paloma. Espíritu Santo, 7 (Compra-venta).

VENDO casa nueva, construcción barrio Argüelles, 155.000 pesetas, renta 16.000. Helguero, Barco, 23; cinco-siete.

VENDO hotelito Navalperal Pinares, 15.000 pesetas, confortablemente amueblado, ocho habitaciones, jardín. Facilidades pago. Barco, 23; cinco-siete.

TERRENOS término Vicálvaro y Canillejas. Mundial S. L. Montera, 15. Teléfono 18432.

HERMOSA casa, en campo Chamartín, urge vender. Razón: Reina, 21, taller tapicero.

CASAS en Madrid, permuto por fincas rústicas. J. M. Brito, Alcalá, 96.

COMPRAVENTA toda clase fincas. M. Riestra, agente préstamos. Banco Hipotecario. Pi Margall, número 9, A. 12.

FOTOGRAFOS

¡BODAS! Retratos, siempre Casa Roca. Tetuán, 20. ¡El mejor fotógrafo!

HUESPEDES

RECOMENDAMOS para invierno y verano restaurant Hotel Cantábrico, pensión desde 8,50 a 12 pesetas. Cruz, 3. Madrid.

PENSION Nacional para sacerdotes, caballeros y matrimonios. Todo "confort". Montera, 53, segundo.

PENSION Domingo, "confort", mobiliario nuevo desde siete pesetas. Mayor, 19.

PENSION para estables. Empleados, dos amigos, hermosas y soleadas habitaciones, trato excelente, buena y abundante comida, 5,50. Plaza Santo Domingo, 18, segundo izquierda.

LA Confianza. Pensión económica, estudiantes, matrimonios, estables. Montera, 10, tercero.

ESPLENDIDAS habitaciones, con, sin, baño, económicas, Fernando VI, 17, primero derecha. Prescindir portería.

PENSION Alcalá, Alcalá, 58 Magníficas habitaciones todo "confort"

PARA estables habitaciones ideales, económicas. Pensión del Carmen. Fuencarral, 33.

PENSION completa, 5 pesetas. Fuencarral, 56, segundo. Rodrigo.

PENSION Norteamérica, habitaciones, con o sin, todo "confort". Larra, 9.

PRECIOSAS habitaciones matrimonio, dos amigos, individuales, todo "confort", con. Glorieta San Bernardo, 2, quinto izquierda.

GABINETE con alcoba, con sin. Prado (calle), 15, tercero izquierda.

PENSION Euskalduna. Arenal, 1, Puerta del Sol. Habitaciones con, sin.

SE cede gabinete amueblado Peñón, 42, tercero derecha.

PENSION. Gran "confort", calefacción, ascensor. Plaza Santa Bárbara, 4, tercero.

PENSION Rodríguez. Especialmente para familias, con o sin pensión. Pensión completa, 10 a 25 pesetas. Calefacción, baño. Avenida Conde de Peñalver, 16.

HABITACION uno, dos amigos, sin. Pizarro, 17, principal.

HERMOSO gabinete económico, buena familia, caballero. Veneras, 4, segundo derecha.

HUESPEDES, excelente trato, cinco pesetas. Gabinetes exteriores. Mayor, 40, tercero.

EXTERIORES, Pensión económica. Nicasio Gallego, 16.

CEDO gabinete alcoba con o sin, sin lujo, mucha limpieza, casa formal. Plaza Santa Ana, 4, segundo. Rodríguez.

CEDO gabinete sin a señora o caballero estable, escribid: Carmen Blanco. Tribulete, 4.

PENSION, Montera, 18, segundo, sola, sacerdotes, seglares, desde 6 pesetas.

LIBROS

LIBROS antiguos, nadie paga más que Molina. Travesía Arenal, 1.

MAQUINAS

OCASION, máquinas de escribir mejores marcas, procedentes cambio con nuevo modelo "Smith Premier" cedemos mitad precio y plazo 25 pesetas mes. Casa Perlquet. Caballero de Gracia, 14.

MAQUINAS para coser de ocasión Singer, desde 60 pesetas, garantizadas 5 años. Taller de reparaciones. Casa Sagarruy Velarde, 6.

MAQUINAS escribir ocasión, todas marcas, la casa más surtida; no comprar sin ver precios. Leganitos, 1, y Clavel 13. Veguillas.

MAQUINAS escribir Mercedes, eléctricas y corrientes. Reparaciones todas marcas, cintas, abonos, enseñanza. Representante, Carmen, 23.

MODISTAS

CASA Adelaida. Alta costura, desde 20 ptas. Calle Recoletos, 7, entresuelo izqda.

MUEBLES

NOVIAS: Al lado de "El Imparcial". Duque de Alba, 6, muebles baratísimos, inmenso surtido en camas doradas, madera, hierro.

ALCOBAS, comedores, despachos, precios baratísimos. San Bernardo, 2, almacenes "Roli".

MUEBLES de todas clases los encontrarán a precios muy económicos en San Bernardo, 2, almacenes "Roli".

MUEBLES nuevos y de ocasión. San Bernardo, 2, almacenes "Roli".

OPTICA

GRATIS graduación vista, procedimientos modernos, técnico especializado. Calle Prado, 16.

SI tiene receta del oculista pida precios gafas. Carretas, 3.

EL lente de oro. Arenal, 14. Gafas moda cristales Zeiss. Impertinentes Luis XVI, gemelos campo y playa.

PARA ver bien, cristales "Punktal Zeiss". Vara y López. Príncipe, 5.

PELUQUERIAS

SEÑORAS, ondulación marcel, pesetas 1,50. Corte pelo, 75 céntimos; tintes, 15 pesetas, visiten el salón económico. Peluquería Milo. Corredera Baja 9 principal.

UNICA y perfecta ondulación permanente. Rosa de Oro. Desengaño, 12.

PRESTAMOS

PRESTAMOS rápidos, comerciantes, industriales reducidos intereses, reserva, facilidades. Apartado 9.052.

DISPONGO de grandes capitales para primeras y segundas hipotecas y coloco capitales desde 500 pesetas en operaciones comerciales e hipotecarias. Trato directo. Administración. Velarde, 22.

SASTRERIAS

TRAJES frescos, 25 pesetas, Sastrería "El Dandy". Barquillo, 30.

SASTRERIA Filgueiras. Hechura traje, 50 pesetas. Hortaleza, 9, segundo.

SASTRERIA Merchante. Mayor, 82, entresuelo. Talleres modernamente organizados, hechura forros de 70 pesetas, por 40. Corte, confección, última palabra.

TRABAJO

Ofertas

CENTRO de colocaciones, 14.200 colocados, casa fundada 1915. Colón, 14.

SERVIDUMBRE respetuosa facilitamos. Preciados, 33. Contratación servicios. Teléfono 19600.

LICENCIADOS Ejército. Empleos civiles para soldados, cabos, sargentos. Informes gratis. Centro Gestor. Montera, 20.

MECANOGRAFOS, institutrices, profesores, contables secretarios, administradores, gestionamos colocaciones. Preciados, 33. Contratación servicios.

NODRIZAS montañesas y castellanas colocamos. Preciados, 33.

PORTERIAS, dependientes, amas gobierno, señoras compañía, chofers, cobradores, ordenanzas, gestionamos colocaciones con absoluta seriedad. Preciados, 33. Contratación servicios.

EMPLEOS para licenciados Ejército. Informes, consultas. Presentación expedientes. Preciados, 33. Contratación servicios.

COCINERAS: ¿Queréis ganar doble sueldo? Cuperad por treinta céntimos una entrega de "La Perfecta Cocinera" en Madrid-París. Sección de menaje, sótano.

NECESITO muchacha formal para cuerpo de casa, con informes; calle del Duque de Medinaceli, número 12, principal izquierda.

CHOFER conociendo mecánica Citroen, se necesita para veraneo. Escribid indicando condiciones, fecha carnet y pretensiones, según interno o externo a Santiago. Prensa. Carmen, 18.

CABALLEROS que puedan acreditar competencia como agentes vendedores de aspiradores de polvo, enceradoras, radio, lavadoras y material eléctrico casero se desean; hombres capaces de ganar por su propio esfuerzo, de 500 a 1.000 pesetas mensuales. Presentarse de 11 a 12 hasta el día 15 con certificados y referencias. A. E. G. Sección Santo. Paseo Recoletos, 17.

Demandas

CABALLERO distinguido, buena edad, cultura comercial y general; francés y algo de inglés, con solvencia y referencias inmejorables, ofrécese administrador, cargo análogo. Escribid: Serrano. Carretas, 3. Continental.

INGLESA, ofrécese niños veraneo. Alburquerque, 11 moderno.

EXPERTO mecanógrafo, correspondencia, teneduría libros, traducciones, desea colocación. Cabezas, Tortosa, 4, principal derecha.

SEÑORITA ofrécese niños, señora, verano, módico sueldo, buenas referencias. Marqués Santa Ana, 22, cuarto izquierda.

CHOFER mecánico, pudiendo alternar oficina, serio, educado, inmejorables referencias, casa formal, cualquier punto España. Apartado 41. Granada.

TRANSPORTES

MUDANZAS, 20 pesetas. Transportes España. Costanilla Capuchinos, 3. Teléfono 14834.

TRASPASOS

TRASPASAMOS locales y establecimientos. Rapidez y reserva. Preciados, 33. Contratación servicios.

TRASPASO lechería, buena venta, 1.500 pesetas. Zurita, 50.

TRASPASO mercería grande, bonita, muy céntrica. Informará: Sr. Fabián. Fomento, 27, principal.

TRASPASO portal de bisutería, buena instalación. Plaza del Angel, 16.

ANTIGUA droguería, traspaso, por ausentarme de Madrid (ocasión). Apartado 6.015.

TRASPASO café cerveza, magnífica instalación. Cruz, 31, esquina a Gato.

TRASPASO establecimiento bien decorado, céntrico. Desengaño, 10 (Ortopédico).

VARIOS

JORDANA. Condecoraciones banderas, espadas, galones, cordones y bordados de uniformes. Príncipe, 9. Madrid

ALTARES, esculturas religiosas. Vicente Tena. Fresquet, 3. Valencia. Teléfono interurbano 12313.

ABOGADO, consulta económica, tramitación rápida, redacción contratos. Cava Baja, 16.

SOMMIER acero Victoria, el más higiénico y fuerte. Comprueben etiqueta y marca.

TESTAMENTARIAS asuntos civiles, anticipo gastos. Abogado competente. Centro Gestor. Montera, 20.

PINTO habitaciones, cuatro pesetas temple. Respondo trabajo. Montera, 7, portería.

ELEVACIONES de agua, resuelvo cualquier profundidad, elevación y distancia. Talleres: O. E. M. Carmen, 41.

HISPANOAMERICANOS. Escudos, genealogías, heráldica, pinta y proporciona. Yepes, Cisne, 5.

GRAN taller de embalar, el más económico. Bárbara Braganza, 5.

ORGANERO, constructor, reparador y afinador económico. Pareja Serrada, 11. Guadalajara.

ENSERES bares, Fuentos, 40 pesetas. Saturadoras, 200 Sillas, 6. Ventiladores, 20. Trust Cafetero. Santa María, 3.

REGALO mil pesetas si clorhidrato Duqual no destruye instantáneamente chinches y todos insectos. Venta: droguerías, cacharrerías, jabonerías.

VINOS para celebrar, garantizo su pureza. Bodegas Albacete. Hernán Cortés, 18. Teléfono 12257.

SANATORIO de Hoyo de Manzanares. Próxima apertura. Doctor Angel Villegas Ventura Rodríguez, 8. Madrid. Acábase de abrir un hote-restaurant junto al sanatorio. Magníficas habitaciones, baño.

HERMOSILLA, 83 (fábrica) Arreglamos, hacemos medias, calcetines, cogemos puntos, procedimientos patentados.

SOMBREROS caballero, señora. Reformo, limpio, tiño. Valverde, 3. Teléfono 19903.

MARQUETERIA, dibujos sierras, maderas, herramientas todas clases. Aztiria. Cañizares, 18.

UN consejo a los herniados. Usad Braguero "Magic". Casa única. Hernández. Provincias, 3. Portales Santa Cruz.

VUESTRAS hernias voluminosas, serán contenidas con el braguero "Magic", aparato doble tensión de la Casa Hernández.

PARA el tratamiento de vuestras hernias, usad braguero "Magic". Unica Casa. Hernández.

CABALLEROS usad el nuevo "corselet" contra la obesidad. Casa Hernández.

LOS mejores bragueros reductores, sin muelle, los "Magic". Casa Hernández. Provincias, 3. Portales Santa Cruz.

LA Casa de los Filtros. Especialidades filtros y cers para pisos "Achuri". Plaza del Angel, 9.

ELECTROMOTORES, limpieza, conservación, reparación, compra, venta. Móstoles. Cabestreros, 5. Teléfono 71742.

RELOJES pulseras caballeros, despertadores y pared de las mejores marcas. Modernos talleres de composturas, garantía seria. Ismael Guerrero. León, 35 (casi esquina Antón Martín). Descuento 10 % a suscriptores presenten anuncio.

SOLAR afueras cambiaría por automóvil convenga. Cava Baja, 30, principal.

CEDO gabinete, cocina, único. Isabel Católica, 7, segundo. No preguntar portería.

AVICOLA Española. S. L. Teléfono 50509. Núñez de Balboa, 8. Huevos frescos elegidos, buen tamaño, 18,50, 19,75, 22 pesetas ciento, domicilio.

BONITO automóvil Citroen, faetón, cuatro asientos, 2.250 pesetas. Tratar Dueño. Cava Baja, 30, principal.

LE interesa visitar la casa de los pañuelos. Grandes novedades. Calle Galileo, 9.

VENDESE lavabo higiénico y alcoba haya, Montesquinza, 40, entresuelo izquierda.

VENDE cuadros religiosos, antiquísimos. Riberas, Vinci, etc., informarán. Jardines, 12. La Mallorquina.

VENDE reloj estilo imperio. Luchana, 3, tercero.

VENDE tres armarios roperos, isabelinos, todo cedro y caoba, dos puertas cada uno, propios para academia, oficina o colegios en 35.000 pesetas. Informarán: Jardines, 12. La Mallorquina

PARA toda clase de camas somier acero Vitoria, compruebe etiqueta y marca.

CAMAS doradas, somier acero, 60 pesetas; matrimonio, 115. Casa de las Camas. Torrijos, 2.

CAMAS turcas desde 27,50. Casa de las Camas. Torrijos, 2.

DESDE 25 a 1.000 pesetas camas. Casa de las Camas. Torrijos, 2.

GRAMOFONOS, discos, autopianos, rollos, pianos, últimas novedades. Oliver. Victoria, 4.

SEÑORAS: Realizamos preciosos sombreros cualquier precio. Traspaso local. Abascal, 1, fábrica.

CANAS. Agua Argentina, no hay producto mejor. Puig. Preciados, 50.

100 cupones Progreso, Mundial, Cadenas o Madrid, 200 Nacional, Fortuna o Ideal, regala esta Casa en kilo café de 8 y 9 pesetas de la casa; 100 ó 200 invariablemente en kilo de "Estrella", "Cafeto", "Guillis" o de la Casa de 10 pesetas; 70 cupones ó 140 en kilo de 9 pesetas "Estrella", "Cafeto" o "Guillis". En los cuartos y en los medios se regala lo que corresponde a lo indicado. En cada libra de chocolate de la marca "Panamá", 25 ó 50 cupones se regalan invariablemente. Economato Melgar. Relatores, 9. Teléfono 14459.

ESTERILLAS chinas, preciosos dibujos. Carpetas coco, todos tamaños, umbrabarros y pasos para cortales. José Más. Hortaleza, 98. Teléfono 14224.

PERSIANAS: Saldo mitad precio. José Más. Hortaleza, 98. Teléfono 14224.

PIELES: tinte, curtido, conservación; renares baratísimos. Italianos. Cava Baja, 16.

ARMARIOS luna, 80 pesetas. Muebles todas clases, baratísimos. Valverde, 8, rinconada.

CALZADO para campo y playa. Argensola, uno.

ARTICULOS viaje, muchos objetos regalo, verdaderas ocasiones. San Bernardo, 1. Benito.

CASA Aryma. Carmen, 23. Madrid. Medallas, rosarios, crucifijos, benditeras, placas artísticas religiosas. Fabricación propia.

PARAGUAS Vélez. Abanicos, sombrillas, bastones, artículos piel, grandes surtidos. Despachos: Arenal, 9; San Bernardo, 18 (Gran Vía); Apodaca, 1 (esquina Fuencarral).

LENTES, gafas, reformas. Arroyo, Barquillo, 9.

PAPEL Manila. Solicitar muestras y precios almacén de papel. Plaza del Angel, 18.

ORNAMENTOS para iglesia. Imágenes. Orfebrería religiosa, estampas, rosarios. La casa mejor surtida de España. Valentín Caderot. Regalado, 9. Valladolid.

LINOLEUM incrustado desde 11,25 pesetas metro cuadrado, colocado. Ronuk, cera inglesa para pisos. Castells. Plaza Herradores, 12.

SACO GUARDARROPA

de papel impregnado, contra la polilla. Pesetas 1,50 SACO. Tamaño 160 por 70 cm. Peso 110 gramos. De venta en bazares. Los depositarios, Muller y Cía. Barcelona, Fernando, 32, indicarán los puntos de venta o lo remitirán por correo certificado, enviando 50 céntimos extra para franqueo.

LINOLEUM

6 ptas. m2. Persianas, gran saldo a mitad precio. Salinas. Carranza, 5. T. 32370.

Por qué millones de aficionados de todos los países son entusiastas del

"Kodak"

Porque el "Kodak" es el primer aparato de película que se puso en el mercado.

Porque su sencillez y perfección han puesto la fotografía al alcance de todos.

Porque desde hace más de treinta años, el "Kodak" es indiscutiblemente el aparato fotográfico más perfecto y apreciado.

Porque el "Kodak" es el prototipo de los aparatos de aficionado

Porque el reducido volumen, la esmerada construcción y la superior óptica del "Kodak", asegura el éxito del novel aficionado y del experto.

Porque el "Kodak" está equipado con el sistema autográfico, patentado "Kodak", que permite anotar y fechar todos los clisés.

Porque el "Kodak" se carga a la luz del día, con la película "Kodak" (de la caja amarilla) de calidad inimitable.

Porque el "Kodak" es fabricado por sus mismos inventores: la Compañía Eastman Kodak, de fama mundial.

Porque el "Kodak" es ligero, elegante y de un acabado perfecto; distintivas características de las fábricas "Kodak", las mayores y más importantes del mundo.

Porque todos los que tienen un "Kodak" están entusiasmados con él, y lo recomiendan con gran interés a sus amigos y conocidos.

Unos minutos son suficientes para aprender a manejar un "Kodak".

En todos los buenos establecimientos de artículos fotográficos, hallará usted "Kodaks" autográficos desde 48 ptas.; y "Brownies" de cajón desde 21 ptas.

Los "Kodaks" se venden al mismo precio en todas partes.

Kodak, Sociedad Anónima, Puerta del Sol, 4.-Madrid.

†

CUARTO ANIVERSARIO

ROGAD A DIOS EN CARIDAD POR EL ALMA DE SU SIERVA

ELENA-MARIA FONTAGUD AGUILERA GARGOLLO Y GAMBOA

Marquesa de Castromonte, condesa de Priego y de Lodosa, grande de España, secretaria general y una de las fundadoras de la Asociación Nacional Acción Católica de la Mujer, vocal del Consejo Superior de Protección de la Infancia, del Reformatorio Príncipe de Asturias, Tribunal de Niños de la provincia de Madrid y de otras entidades sociales y benéficas.

QUE FALLECIO EN MADRID EL DIA 30 DE JUNIO DE 1925

Habiendo recibido todos los Santos Sacramentos y las bendiciones de Su Santidad

D. E. P. A.

Su viudo, hijos, hijos políticos, nietos, hermanos, hermanos políticos, sobrinos, primos y demás parientes

AGRADECERAN a sus amigos que se sirvan encomendarla a Dios en sus piadosas oraciones.

En sufragio de su alma se celebrarán en Madrid las misas todas del día 30 del corriente en la parroquia de Santa Teresa y Santa Isabel, la Exposición del Santísimo y misas en la apostólica del Sagrado Corazón (Nicasio Gallego, 1), en la iglesia convento de Religiosas Carmelitas Descalzas del Sagrado Corazón de Jesús y Nuestra Señora de los Angeles en el Cerro de los Angeles (Getafe) el día 30 y primeros viernes de todos los meses; en el convento de Religiosas Carmelitas de la villa de Caudete (Albacete), todos los viernes del año; así como la misa que se dirá en la parroquia de Madrid, de San Marcos, el Sábado Santo, por un privilegio perpetuo, serán aplicadas por el eterno descanso de dicha excelentísima señora.

Los eminentísimos señores Cardenales-Arzobispos de Toledo y de Granada; excelentísimos señores Nuncio Apostólico, Arzobispo de Lepanto; Valencia; Patriarca de las Indias; los ilustrísimos señores Obispos de Madrid-Alcalá, Santander, Cádiz-Ceuta, Almería, Guadix y Baza, se han dignado conceder indulgencias en la forma acostumbrada.

Neumáticos: Michelin, Dunlop Goodrich, Goodyear, U. S. Royal, Firestone, Mohawk. Miller, India Seigberling.
¡¡Todas las medidas!!
Ahorrará tiempo y dinero comprando

CASA ARDID

GENOVA, 4
La Casa mejor surtida en Neumáticos y Accesorios.
¡¡Ultima Fabricación!!
LOS MAYORES DESCUENTOS

Madrid.--Año XIX.--Núm. 6.226

EL DEBATE

Sábado 29 de junio de 1929

ACTUALIDAD EXTRANJERA

Bulgaria y Yugoeslavia

Desde hace dos meses se suceden los incidentes sangrientos en la frontera

Mientras no se resuelva la situación de Macedonia, será imposible establecer relaciones cordiales entre los dos países

Hace dos días ha sido muerto un centinela yugoeslavo en la frontera búlgara. Es el último incidente sangriento que se ha registrado en la larga serie de los qu se suceden desde hace dos meses. Es también el único en que la víctima es un yugoeslavo. El resto de los muertos y los heridos, y son muchos, pertenecen a la nacionalidad búlgara y eran pacíficos aldeanos que tenían sus pasaportes en regla. La abundancia de víctimas hace difícil creer en una obcecación momentánea de los centinelas. Parece como si hubiera un plan para obligar a Bulgaria a aceptar las condiciones rechazadas en la conferencia de Pirot.

La frontera búlgaro yugoeslava estuvo cerrada desde octubre de 1927 hasta febrero de 1929 por decisión del Gobierno de Belgrado. La razón invocada para esto fué las frecuentes incursiones que las bandas macedonias residentes en Bulgaria hacían en territorio serbio, bandas que surgían de improvisto para vengar en algún funcionario serbio la opresión de sus hermanos de raza.

Lejos de nosotros justificar un homicidio; pero no nos queda más remedio que reconocer que la actitud de Yugoeslavia y también de las grandes potencias de Europa respecto a Macedonia es menos justificable todavía que los delitos de que se acusa a los macedonios. Y como se trata de un pueblo heroico duro y tenaz, hay que temer que mientras no se le haga justicia, la paz será bien precaria en los Balkanes. Prueba de ello son las relaciones más que tirantes que existen entre Bulgaria, la abogada de los macedonios, y Yugoeslavia, su opresora.

En febrero de este año se hizo una tentativa para terminar con el estado casi de guerra existente. Yugoeslavia abrió la frontera y delegados de ambos Gobiernos se reunieron en Pirot para discutir los términos de un acuerdo que permitiese las relaciones normales. La conferencia duró casi un mes, desde fines de febrero a fines de marzo; pero sus resultados no fueron muy grandes.

Las dos peticiones en que Yugoeslavia tenía más interés no fueron aceptadas por Bulgaria, y probablemente no sin razón. Belgrado pedía el establecimiento de una zona de 10 kilómetros en territorio búlgaro en la que no pudieran habitar sino los búlgaros de pura raza y los funcionarios del Estado. De este modo pensaba que las bandas macedonias no podrían entrar en el país. La otra petición rechazada fué que la línea de frontera se trazase siguiendo los límites de las propiedades búlgaras o yugoeslavas partidas en dos por los Tratados de paz; pero este asunto es de más fácil solución que el anterior.

El resto de las cuestiones tratadas fueron fácilmente resueltas y el protocolo de la conferencia ratificado casi inmediatamente. Parecía que todo esto iba a ser el comienzo de una era mejor entre los dos países; pero, desgraciadamente, no ha sido así. La esperanza duró poco. El recibimiento que se hizo en Bulgaria a un diputado croata fugitivo de la dictadura provocó nuevos resentimientos en Yugoeslavia.

Desde entonces la situación ha empeorado. El número de incidentes de frontera, siempre, como ya hemos dicho, en perjuicio de los búlgaros, hace temer un conflicto grave. No se puede hablar de guerra, porque Yugoeslavia está armada y Bulgaria no. Esto evitará las batallas, pero no es seguro que sirva a la justicia.

Por otra parte, esa misma frecuencia de homicidios da cuerpo a la sospecha de que Yugoeslavia quiere forzar una solución en el sentido que propuso en la conferencia de Pirot. Crear una faja de terreno, cuanto más ancha, mejor, en la que no habite ningún macedonio, crear dos clases de súbditos de Bulgaria. De esta manera tendría las manos más libres para desnacionalizar a los que quedan dentro de su frontera.

R. L.

Se da casi por perdido al "Copenhague"

Faltan noticias de él desde el 14 de diciembre

LONDRES, 28.—Telegrafían de Johannesburgo al "Morning Post" que ya se da como casi cierta la pérdida del buque escuela danés "Copenhague", a bordo del cual viajaban sesenta guardias marinas, el cual, según todas las probabilidades, se ha ido a pique cerca de las islas Tristán da Cunha, en el Océano Indico.

Sin embargo, se abrigan aún débiles esperanzas de que el barco se halle a la deriva hacia el Sur, o haya encallado en alguno de los islotes del grupo que forman aquellas islas.

UN BARCO DE SOCORRO

NEWCASTLE (Nueva Jersey), 28.—El vapor "Junoe", buque designado para efectuar pesquisas en el Océano meridional, encaminadas a encontrar al velero danés "Copenhague", ha zarpado de este puerto.

El vapor danés, a cuyo bordo efectuaban sus prácticas reglamentarios los aspirantes de Marina de aquel país, desapareció y no ha vuelto a haber noticias suyas, desde el día 14 de diciembre último.

El barco perdido salió de Montevideo y se cree que haya naufragado por haber chocado con alguna isla desconocida del Atlántico meridional.

Quo vadis Dómine?

—Padre, huye; no pienses más.

—Huye esta noche antes que amanezca.

—Aquí nada te queda que hacer sino morir.

—Tú no puedes morir. Tu vida es el testimonio más precioso de la fe que profesamos. Sálvate. Confórtanos desde lejos. Tu recuerdo nos mantendrá unidos.

—Lejos de aquí podrás formar nuevas cristiandades y gobernar la Iglesia de Cristo.

—¡Sálvate, ¡oh Pedro!, y sálvanos a todos.

Esta era la súplica tenaz con que los cristianos de Roma instaban a Pedro en los terribles días de la persecución. Iban quedando muy pocos. Después de las horrorosas matanzas en las hogueras y en el circo, las cárceles habían quedado vacías, y los escasos supervivientes, acorralados por los esbirros imperiales escondíanse en las barriadas suburbicarias o en las catacumbas. Pedro conoce ya todos los escondrijos y los más arbitrarios disfraces. A veces, en los escasos momentos en que los fieles le dejan solo, siente en lo íntimo como una viva repulsa de sí mismo, como un remordimiento oscuro. Se le han avivado en el recuerdo pertinaces, dolorosas, aquellas horas lejanas de la Pasión de Cristo, cuando, después de las más ostentosas protestas, le negó tres veces y huyó a esconderse mientras El moría en la cruz. Y le entra un frío terror de pensar que ahora, a pesar de todos los carismas de la gracia, su conducta se esté asemejando a aquella desleal cobardía.

—¡Oh, no! Tú sabes Señor, que no me déjan. Que para mí no hay suplicio como este asistir un día y otro al martirio de las ovejas que me diste, sin poder gritar que yo soy el pastor que debe morir primero. ¡No, Cristo! Yo quiero morir. Ahora sería para mí la muerte un descanso y una liberación.

Y cruza las manos con ansia, le asaltan los sollozos y su cabeza, decrépita, aureolada por la maraña de unos cabellos blancos, tiembla sobre el pecho.

¿Dónde está su obligación de pastor supremo? ¿Al lado de los mártires, en los hediondos calabozos, ante el tribunal del prefecto, en la arena ensangrentada, o lejos de Roma y de los tiranos, donde pueda atender en paz al desenvolvimiento de la Iglesia?

Esta pasada noche la comunidad escondida en los subterráneos de la casa de Cayo Vimiliano, le ha urgido más que nunca con angustiadas súplicas.

—Vete, Padre y Pastor nuestro. Si tú mueres ¿qué será de la Iglesia de Cristo?

—Aquí nada queda por hacer. Todo es ruina y exterminio Nos rondan los pretorianos. No tardarán en descubrirnos. Vete adonde puedas esperar en paz la luz de la aurora.

El presbítero Marcos, el anciano y glorioso Lino, que ya había sido mutilado dos veces por la fe, eran los que con más apretada instancia le inducían a salir de Roma.

Dos hercúleos montañeses de la región de Albano se ofrecieron a acompañarle hasta un refugio seguro fuera de las fronteras. Como hombre que tiene perdida la voluntad, el anciano apóstol se ha dejado cubrir con una capa semejante a la que usan los colonos del país. Y ya en la escalera de tierra, enrojecido por el resplandor de una antorcha que el viento que bajaba del jardín hacía cabecear, se ha vuelto para bendecir a todos con su mano descarnada y temblona.

—Adiós, hijos míos. Cristo sea con todos.

En la campiña es aún noche profunda. Hay bajo el cielo estrellado una serena e inmensa paz. Sólo se oyen acá y allá por las orillas del Tiber, las voces de algunos pescadores que se disponen a desatracar antes de que amanezca. Van quedando lejos las torres, las columnatas, los atrios, los pórticos de la ciudad fundidos en una masa sombría. Caminan en silencio. Los dos montaraces van un poco delante y sus pasos firmes y a compás resuenan en la ancha calzada de la Vía Appia. Pedro se esfuerza por acomodar a ellos su andar vacilante. Indudablemente ya pasó la edad de su fortaleza, y ha llegado el tiempo en que es menester que otro le ciña la túnica y le conduzca adonde su natural flaqueza se resista a ir, según la profecía del Maestro. ¿Por qué la recuerda ahora de súbito, sin ilación aparente? ¿Es que se está acaso verificando en esta fuga que a él le llena de oprobio? De vez en cuando alza su cabeza encorvada. La línea negra de montes, mordiendo a lo lejos el oscuro azul, le trae a la imaginación aquellos otros montes de Palestina, en medio de los cuales resurge su vida de treinta años atrás. Han pasado ya la gran rotonda de Cecilia Metella. De pronto Pedro se detiene envuelto en una difusa claridad de alba. Y no es el alba, porque fuera del nimbo misterioso, todavía reina sobre el paisaje la noche profunda. Es un resplandor intenso y pálido que le recuerda las apariciones nocturnas del Maestro en el lago Tiberíades. Sí; otra vez es El. Allí viene con su túnica blanca impalpable y su cabellera extrañamente negra en el resplandor lunar, y su rostro pálido y triste, como en los días antes del Calvario. Pedro ha caído de rodillas. No puede hablar. Balbuce con un asombro sin límites:

—¿A dónde vas, Señor?

—Voy a Roma a ser otra vez crucificado.

Se ha disipado la niebla radiante. Todo vuelve a quedar en sombra. Pedro se ha incorporado y llama a los guías con resuelta voz.

—¿Qué quieres, Padre?

—Volvamos a Roma.

—No puede ser. Tienes peligro de muerte. Quizá para ahora estén registrando la casa de Cayo Vimiliano.

—Volvamos a Roma, hijos míos.

Y en su faz, velada hace tiempo por las amarguras de una zozobra continua, se dilata una sonrisa que es como la luz de un alba triunfante.

Jenaro XAVIER VALLEJOS

Niebla en el Atlántico

Se ha mantenido durante los seis días de la travesía del "California"

NUEVA YORK, 28.—El "California" ha llegado a este puerto, procedente de Glasgow, después de haber navegado durante seis días en medio de espesísima niebla.

TRIBUNALES

HECHOS Y DERECHOS

Ayer, en la sala primera del Tribunal Supremo, nos hablaban el conde de Vallellano y don Angel Ossorio de un señor—don Licerio—que murió sin testamento. Su viuda—doña Consuelo—promovió el juicio de ab-intestato. La madre del muerto—doña Sofía—hereda a su hijo. Muere doña Sofía y los hijos de ésta piden rectificaciones al inventario.

La causa de su protesta estriba en la inclusión en el inventario de una finca llamada Salobrar.

No perteneció nunca a don Licerio. Fué de su madre, que lo heredó de la suya. Pruébase ésto por documentos públicos: las particiones hechas a la muerte de la abuela materna de don Licerio, el expediente de posesión y la inscripción en el registro.

La viuda de don Licerio contesta que el Salobrar sí perteneció a su difunto esposo, don Licerio, y en apoyo de su afirmación presenta tres documentos privados. En el primero se hace constar la cesión de la finca por los padres de don Licerio a éste para que la cultive y cuide, con el fin de convertirla, de erial, en tierra productiva. Muerto el padre la viuda confirma la cesión en un segundo documento, y, por fin, en otro posterior, declara que toda la finca es de su hijo.

El conde de Vallellano censura la sentencia de la Audiencia de Albacete, que dió más valor a los documentos privados que a los públicos, al dar la razón a la viuda de don Licerio.

El señor Ossorio contesta que entre un documento público y otro privado, vale más el que admita la conciencia de la Audiencia sentenciadora. Ella es soberana en la apreciación de las pruebas. Señalar que vale más el documento público que el privado equivaldría a la prueba tasada. Se plantea otra cuestión. Don Licerio vendió unos bienes parafernales. Su mujer no se los había entregado en la forma que la ley presenta. Por esta razón—dice el conde de Vallellano—no hubo nunca obligación en don Licerio de devolverlos. Esto es lo que prescribe nuestro Código y lo que surge de nuestra tradición jurídica.

Frente a esto exclama don Angel que los hechos son los hechos. Lo cierto es que don Licerio vendió bienes parafernales. ¿Acaso porque su mujer no le hizo entrega de ellos ante notario no pesará sobre el marido la obligación de la devolución?

ENGLISH SPOCKEN, por K-HITO

—Por Dios, Angelines; pára un un poco, que ya estoy "groggy".

Parece que es delicada la situación en Persia

Se afirma que han estallado desórdenes

TEHERAN, 28.—La situación se presenta cada vez más confusa. Ha circulado el rumor de haberse registrado desórdenes al Sur de Kazeroum, y se añade que están cortadas las líneas telegráficas.

Contralmirante muerto por los bandidos en Rumania

Intentó defenderse durante el asalto a una caravana de automóviles

LONDRES, 28.—Telegrafían de Bucarest al "Daily Mail" dando cuenta de que una partida de bandoleros ha sorprendido a una caravana formada por 11 automóviles y un "autocar", en la carretera de Brasov a Sighisoara.

Después de desvalijar a los viajeros, dieron muerte al contralmirante Pantazi, jefe de la división fluvial, y a cuatro viajeros más que intentaron resistir. Los restantes fueron atados a los árboles por los bandoleros, quienes emprendieron la fuga.

La Argentina registra un fuerte terremoto

Se cree que el epicentro está situado en el Perú

BUENOS AIRES, 28.—Los Observatorios de Villa Ortuzar y el Nacional de La Plata han registrado un formidable terremoto, cuyo epicentro se calcula que está situado en el Perú.—Associated Press.

* * *

LONDRES, 28.—El Observatorio de Kew (Surrey) ha registrado dos movimientos sísmicos, que dieron comienzo a las trece y treinta y ocho.

El epicentro parecía estar situado a 7.500 millas y no ha sido posible poner en claro la dirección exacta del movimiento.

EL PRIMER EMBAJADOR DE ITALIA EN LA SANTA SEDE

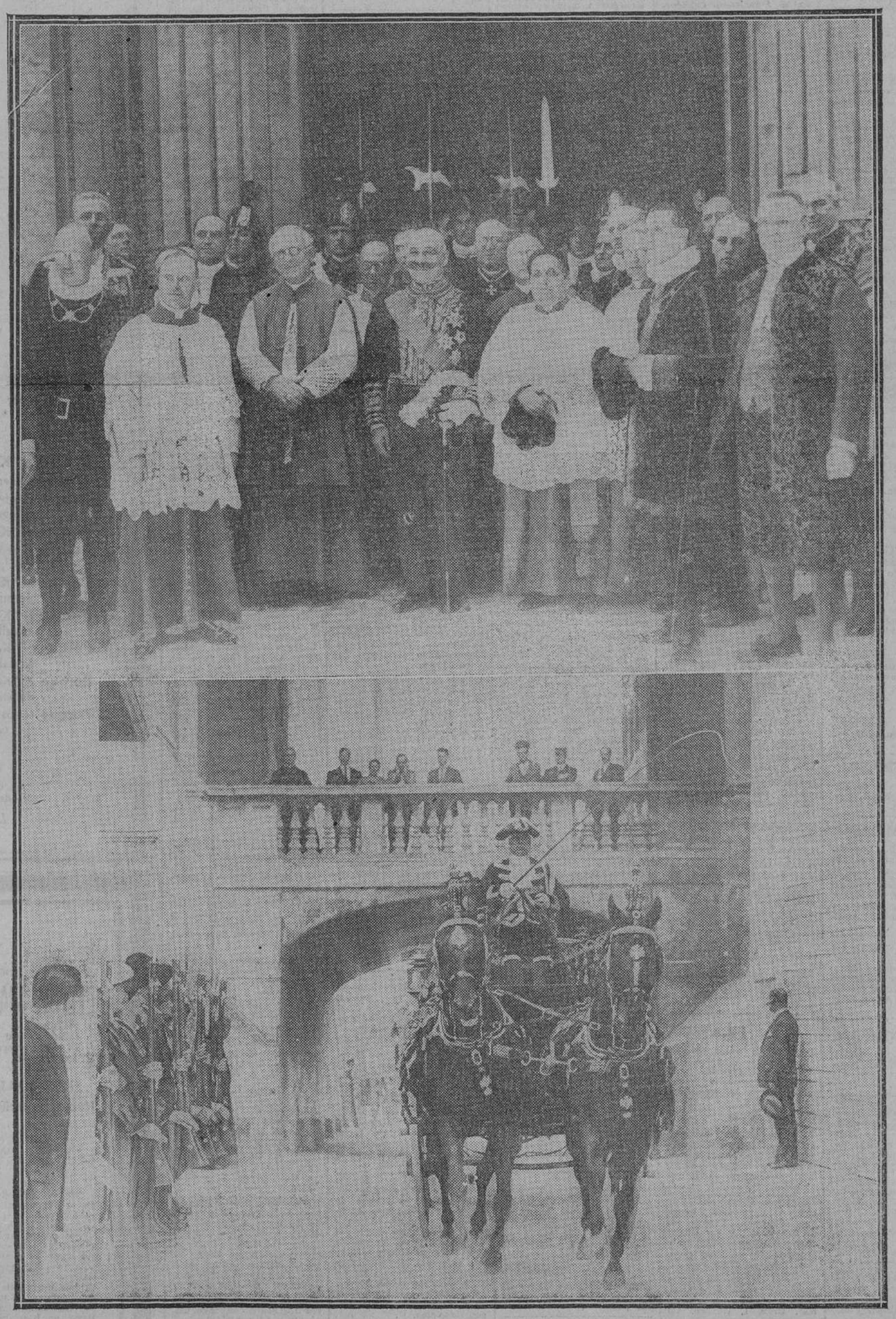

S. E. el conde César María de Vecchi di Val Cismón, primer embajador de Italia cerca de la Santa Sede, al salir del Vaticano, después de presentar sus cartas credenciales a Su Santidad. En la fotografía aparece rodeado de altos dignatarios de la Corte Pontificia y de soldados de la Guardia Suiza, en traje de gran gala. En la segunda fotografía, la Guardia Suiza rinde honores a la Embajada italiana cerca de la Santa Sede a su salida de lá Ciudad Vaticana. El embajador, con el alto personal de la Embajada, se trasladó al Vaticano en una comitiva brillantísima, en la que figuraban dos de las carrozas de gala de las caballerizas reales. Por primera vez, la Guardia Suiza rinde honores a un representante oficial del Rey de Italia.

Fots. Vidal.

Paliques femeninos

El amor y el matrimonio. He aquí un tema de perenne actualidad... a través de los siglos, lo que no obsta para que nuevos tiempos y costumbres hayan modificado lo que pudiéramos llamar "estilo" en las relaciones amorosas, preliminares obligados de las bodas, que, a su vez, tampoco son hoy como antaño.

Por ejemplo, las "declaraciones" escritas ahora han caído en desuso. Hoy el hombre que pretende a una muchacha busca la manera de ser presentado a ésta, en plan de amigo, tratándola así algún tiempo, y declarándose más tarde de palabra, en cualquier ocasión propicia. Ya novios, pero en esta primera fase de las relaciones, él no entrará en casa de la novia, salvo cuando allí se celebren reuniones de carácter general, a las que podrá ser invitado como uno de tantos.

Transcurrido cierto tiempo, y si la mútua simpatía se convirtió en verdadero amor, las relaciones deben formalizarse, pudiendo ocurrir dos casos: que los novios se encuentren dispuestos y en condiciones de casarse en breve, y, entonces, se efectuará la petición de mano, o que las relaciones tengan que prolongarse, debido a circunstancias especiales: ella demasiado joven todavía; él, en espera de un ascenso, del triunfo en unas oposiciones, etcétera, etc.; en cuyo caso se formalizará, de todas maneras, el noviazgo, mediante una visita que hará el novio (con autorización de sus padres) para recabar de los padres de la novia la entrada en la casa y poder acompañar a aquélla en paseos y diversiones. Una vez en ese plan las relaciones, se ha generalizado bastante, una costumbre americana, que consiste en que los novios aborden con absoluta claridad y franqueza la cuestión de intereses; correspondiendo al novio la iniciativa, o sea, debiendo exponer éste los medios económicos con que cuenta para el sostenimiento del futuro hogar, a lo que la novia debe corresponder señalando su dote o la cuantía de sus bienes, si los tuviera. Si vivieran nuestros abuelos y resucitasen es casi seguro que... se llevarían las manos a las venerables cabezas, asombrados y escandalizados ante semejante "novedad", pero es preciso reconocer que se trata de uno de los pocos "modernismos" lógicos y prácticos, ya que de esa manera se dejan a su debido tiempo planteadas claramente las condiciones económicas del matrimonio por los propios novios, que son los verdaderamente interesados, y no como antes, por los padres.

Proseguimos .

Efectuada la petición de mano o la petición de permiso para entrar en la casa, la novia puede presentar a su novio, oficialmente como tal, y si las familias de ambos no se han tratado hasta entonces procurarán coincidir un día en paseo o en cualquier espectáculo público, teatro, "cine", etcétera, etc., para que el novio presente a la novia a sus padres, y éstos a los de la novia. Realizadas esas presentaciones, la familia del novio visitará a la de la novia, a fin de seguir ya tratándose. La fecha de las bodas, suele fijarse con cinco o seis meses de anticipación, que son los que generalmente preceden a la petición de mano, petición que efectúan los padres del novio y, al no tenerlos éste, el familiar más allegado, debiendo tenerse presente que aunque exista amistad entre las dos familias, la visita de petición de mano es de rigurosa etiqueta. Existe un solo caso en que el novio puede hacer la petición, por sí mismo, y es cuando tiene más de treinta años y una posición independiente. La novia no estará presente en dicha visita, acudiendo luego, cuando la llamen sus padres para exponerle el motivo de aquélla, y consultarle su opinión. En el próximo "Palique" concluiremos de desarrollar este tema, consignando otras normas y observaciones de interés.

El AMIGO TEDDY

CHINITAS

Más acerca de la mujer:

"Sus palabras suavizan el acero, hacen brotar fuentes de lágrimas en los ojos secos, y adulciguan el áspero amargor de la existencia o lo acrecientan."

Es decir, que, a veces, la amargucian, en lugar de adulciguarla.

¡Qué se le va a hacer!

Hay que conformidarse. Así está dispuestacionado.

* * *

"Pero podemos admirar el genio de Calderón y la agilidad y fortaleza de Uzcudun. ¿Por qué no?"

Naturalmente.

Y que si nos falla el púgil, podremos refugiarnos en el poeta.

Y, a lo mejor, ya es hora.

* * *

"La vida es feliz y dichosa en el valle, región alpina, de bosques y praderías, carente de todo fruto, sin más riqueza que el pastizal jugoso, la braña extensa y la vacada que se cuida con esmero paternal."

No se puede disparar
la flecha de la bucólica
obligando tanto el arco...
¡Peligrosa, la retórica!...

* * *

"Ha regresado, después de obtener nota de sobresaliente... la bella señorita... hija de nuestro buen amigo... y discípula de su profesora...

Nuestra enhorabuena."

Y la nuestra.

Ser discípulo de su profesor es acomodarse a la ley general, y, en estos tiempos, eso tiene su mérito.

* * *

"En un país donde su subtráctum es materia de pueblo, es donde verdaderamente hay hombres. Es un puro hacerse, porque individualmente no tienen nada heredado, aunque como pueblo gocen de la cosa mostrenca. Y, paradójicamente, es cuando surge la individualidad, porque antes que él están todos, pero no está alguien con quien compartir su yo. Por el contrario, está cercado de sí mismo."

Bueno; pues, a eso lo llaman trabajos de vulgarización.

Y menos mal que no hay que aprendérselo.

Queda el recurso de dejar el artículo cercado de sí mismo, como cosa mostrenca, y pasar al epígrafe inmediato.

VIESMO