Precios de suscripción

MADRID ..... 2,50 pesetas al mes
PROVINCIAS ..... 9,00 ptas. trimestre

PAGO ADELANTADO

FRANQUEO CONCERTADO

EL DEBATE

MADRID.—Año XVI.—Núm. 5.236 * Miércoles 28 de abril de 1926 CINCO EDICIONES DIARIAS Apartado 466.—Red. y Admón., COLEGIATA, 7. Teléfonos 365 M. y 398 M.

El temido Tratado

Stresseman

Tiene la política mucho de juego; y la diplomacia, su manifestación e instrumento, mucho de juego de azar. Juego peligroso era el mantenido por Inglaterra y Alemania, y no más inocente el iniciado por Alemania y Rusia. Tal vez el azar ha intervenido imprevistamente, y la diplomacia ha hecho que Alemania y Rusia salgan del juego más estrechamente unidas por la política. Para no ver el acontecimiento que se aproximaba, era preciso cerrar los ojos. Dirán lo que quieran, pero muy pocos hombres en Europa, de los que estudian serenamente la vida, habrán sido sorprendidos por el anuncio del Tratado rusogermánico.

Descontada la parte que corresponde al azar, ese temido Tratado se veía surgir de entre dos series de causas. Por una parte, estaba Alemania indefensa y sola, con todos los peligros y desventajas de la indefensión y de la soledad; frente a ella se agrupaban, más o menos unidas, pero unidas frente a ella, Inglaterra y Francia, Italia y Bélgica, con una multitud de pueblos, cuyos intereses son antagónicos con los de Alemania: basta recordar a Polonia y Checoeslovaquia. Rusia, enemiga irreductible y rival de Inglaterra, jugueteaba con Alemania y le ofrecía intereses beneficiosos a entrambas. Era natural que Alemania se inclinase al fin tan pronto como en Rusia hubiese algo estable, aunque no fuese más que alguna manera de orden en el desorden.

Otra serie de causas para el Tratado brotaban de la política tradicional de Alemania y Rusia, hasta el Congreso de Berlín en 1878. La amistad de los dos pueblos hasta esa fecha fué casi continua; en esa fecha cometió Bismarck su mayor pecado político, porque el Kultur-Kampf no fué sólo pecado político, sino cultural y religioso. Muy punzantemente, si bien en tono comedido, pone de resalto el káiser Guillermo II en sus Memorias esa enorme falta de Bismarck. Convertido el Príncipe en «honrado corredor», vino a tierra el Tratado de San Estéfano, impuesto a Turquía por los rusos, y los rusos creyeron que la habilidad de Disraeli había transformado la mediación de Bismarck en una victoria austroinglesa ganada a Rusia. Lo cierto es que Rusia llegó triunfante en 1877 a las puertas de Constantinopla, y que en el Congreso de Berlín de 1878 vieron Rusia y su Ejército que se les escapaba el fruto de su brillante campaña. Desde aquel día la amistad francorrusa fué silenciosamente ocupando el puesto que tuvo antes la rusoalemana. Pero, a pesar de todos los obstáculos externos, los pueblos experimentan tendencias o simpatías invisibles que conspiran a juntarlos; y Alemania y Rusia, reflexivas y amaestradas en la desgracia, sentían impulso a la unión en que radicaba su fuerza. En Rapallo se dieron el primer saludo; en los convenios de ahora, que llevarán el nombre de Tratado de Berlín, se estrecha y consolida la amistad.

El sobresalto y la ansiedad con que ha recibido Europa la noticia son grandes y fundados; el polo político de la vida europea se ha desplazado, y no está ya en París ni en Londres, sino en Berlín; en presencia de este extraordinario y temido acontecimiento, pierden valor los demás acontecimientos: el viaje de Mussolini a Tripolitania pasa automáticamente a un lugar secundario. No hay más que dar un vistazo a la Prensa de Europa para convencerse de la mal velada y angustiosa consternación.

No conocemos los términos del Tratado; se dice que serán pronto del dominio público; pero... el público conocerá los artículos que se hayan redactado para el público; la interpretación de esos artículos será únicamente conocida por quienes redactaron y firmaron los artículos. Se afirma que el Tratado de Berlín no contradice al de Locarno y que no se opone al ingreso de Alemania en la Sociedad de las Naciones; y se suelta solamente un dato positivo: que caso de empeñarse en guerra una de las partes contratantes, la otra permanecerá neutral. Esto es, que si Inglaterra, por ejemplo, guerrea con Rusia, no será Alemania espada de Inglaterra; y si Francia anda en contienda bélica con Alemania, no será Rusia ni espada ni rodillo de Francia. ¿Pero no habrá más que esto? Hay convención militar; ¿será tan tímida y tan pudibunda esa convención militar?

El viejo emperador Guillermo decía de Bismarck que era el único diplomático que podía jugar con cinco bolos y tener al mismo tiempo dos, por lo menos, en el aire. El diplomático que en la hora actual pueda manejar y unir a Locarno a la Sociedad de las Naciones y a los rusos en una sola jugada, buen malabarista debe de ser. Ese hombre extraordinario es Stresseman: los adversarios más recelosos han rendido tributo de admiración a las sobresalientes cualidades del ministro alemán; no dicen ahora que la diplomacia alemana es torpe, sino sagaz, y útil, y práctica, y certera en sus fines. Llaman a Stresseman discípulo habilísimo y continuador de Bismarck; y comparado con él, Benes, hombre insustituible de Checoeslovaquia, no es más que una dorada medianía. Stresseman no ha dado un paso en falso ni perdido un golpe. La Prensa derechista francesa le sigue los movimientos, y en esa Prensa está justipreciado el historial de Stresseman; pero mejor que en la Prensa se halla ese historial en los hechos: compárese la Alemania política y diplomática de 1923 con la Alemania de hoy; Alemania en el tablero europeo no es ya simplemente un peón, sino que tiene el salto del caballo. No queremos nosotros, por la paz del mundo, que salte imprudentemente; pero, suponiendo que sea

(Continúa al final de la 2.ª columna.)

La campaña en favor del Clero

El ilustre ex ministro don Antonio Goicoechea, que ayer pronunció una brillante conferencia en el Salón María Cristina

Restricciones en Nueva Zelanda a la emigración china

LONDRES, 27.—El Gobierno de Nueva Zelanda ha acordado negar durante un año a los chinos permiso para instalarse permanentemente en el país.

En Francia no habrá el 1 de mayo manifestaciones

El Gobierno ha tomado todas las medidas

PARIS, 27.—El ministro del Interior, a la salida del Consejo celebrado esta mañana, ha manifestado a los periodistas que las medidas que se toman ante el primero de mayo serán parecidas a las del año anterior.

«Se asegura el orden en las calles y no toleramos a los partidos revolucionarios que lo turben, y vigilaremos especialmente a los extranjeros que realizan una labor interesada de perturbación. Se respetará la libertad de reunión, pero no se consentirá ninguna manifestación por las calles.»

En lo que se refiere a provincias, el ministro del Interior ha declarado que se ha dado orden a los prefectos para que se mantenga en sus respectivos departamentos el orden más estricto, a cuyo efecto se les han enviado instrucciones concretas. El Consejo de ministros ha aprobado íntegramente las disposiciones tomadas por el del Interior.

EN HUNGRIA TAMPOCO

BUDAPEST, 27.—El Gobierno húngaro ha publicado un decreto prohibiendo toda reunión pública y toda manifestación en las calles entre el 28 del mes corriente y el primero de mayo próximo.

LO DEL DIA

Nuevos horizontes

Se está celebrando en Madrid, en los locales de la Academia Católica, un cursillo de ampliación científica para el personal de los Reformatorios. La iniciativa se debe al infatigable apóstol de la obra eminentemente cristiana de los Reformatorios para los niños delincuentes y fundador del primero que se estableció en España, don Gabriel de Ibarra.

El cursillo es de trabajo intenso. Comenzó en 5 de abril y terminará el 1 de mayo; se explican las siguientes clases: *Introducción al estudio de la Neurología, Psiquiatría y Neuropatología, Psicología experimental, Prácticas de Psicología experimental, Pedagogía normal, Pedagogía correccional, Cuestiones generales de Derecho relacionadas con los menores, Cuestiones de Criminología y penología relacionadas con los menores.* Los profesores son personas especializadas en la ciencia pedagógica y con práctica de la enseñanza, como catedráticos universitarios y de centros particulares de enseñanza. El cursillo se divide en dos partes: parte general y parte médica, a cada una de las cuales se dedica una hora diaria.

He aquí un hecho que conviene sacar a la luz de la modesta obscuridad en que se produce. Y hay que exhibirlo a la consideración pública, acompañado de un grande aplauso. La pedagogía no puede precindir en el estado actual de los conocimientos humanos, del valiosísimo auxilio que ofrece al educador la ciencia médica. Y si todo pedagogo debe hallarse en condiciones de realizar el estudio experimental de las facultades del alumno, de sus estados patológicos y de los estados límites entre lo normal y lo anormal, muy especialmente necesitan una preparación de esta índole los que tienen a su cargo la ardua educación de los jovenzuelos que acuden a los Reformatorios.

Los religiosos que llenan en nuestra Patria esta misión social delicadísima con el más puro desinterés, prueban asistiendo a este curso de ampliación científica su ansia de perfeccionamiento y lo fieles que son a su vocación pedagógica. No hay que olvidar que España ocupa un puesto de vanguardia en este género de instituciones. La fundación de los terciarios capuchinos, debida al ilustre Obispo de Segorbe, fray Luis Amigó y Ferrer, es una gloria de la pedagogía católica. Persona que es autoridad en cuestiones de enseñanza nos decía en una ocasión que no conocía en ninguna parte del mundo Congregación religiosa semejante, especializada en el tratamiento de jóvenes necesitados de corrección.

Nuestros educadores de los Reformatorios no se duermen en los laureles. Ya son buenos; quierén ser mejores, y, si es posible, óptimos. El carácter moderno que dan a sus estudios abre nuevas y dilatadas perspectivas para el pedagogo. Esperamos que, cada vez más, los educadores católicos han de tener en cuenta los progresos de la técnica moderna.

«Orden, tranquilidad, disciplina»

La Vanguardia, de Barcelona, ha publicado un artículo de Lloyd George, que lleva por título «Mussolini». El ex ministro inglés no se limita en él a trazar la silueta del dictador italiano, sino que desborda el tema para apuntar consideraciones interesantes acerca del ambiente político europeo.

Para Lloyd George, la influencia del fascismo ha rebasado las fronteras italianas. Mussolini se ha convencido de la decadencia del parlamentarismo y de la democracia en todos los países, y se ha apresurado a sustituir los viejos tópicos por conceptos que suenan gratamente en los oídos de los habitantes de la Europa empobrecida y desgarrada: orden, tranquilidad, disciplina. El resultado del cambio de programa está a la vista. Italia prospera en el orden industrial y económico; su comercio de exportación aumenta y su presupuesto se ha nivelado. Entretanto, el parlamentario lord Inchcape pide en Inglaterra un Mussolini financiero, y Lloyd George, tan liberal, se atreve a decir que la democracia europea vacila.

Las ideas que acabamos de exponer no son nuevas. Sin embargo, tienen el valor que les prestan la significación y el prestigio de quien las vierte.

Para nosotros, hay un hecho evidente. La dictadura—régimen por naturaleza transitorio—ha surgido en Europa por la fuerza misma de los hechos. Tiene sobrada razón Lloyd George: en los oídos de los europeos, víctimas de la democracia parlamentarista suenan muy bien las palabras «orden, tranquilidad y disciplina».

La incompetencia de los peores

Escribe Ciges Aparicio en *La Libertad*, a propósito de la discusión de las leyes tributarias en la Cámara francesa:

«Es un hecho observado en todos los países que cada nuevo Parlamento revela un descenso de nivel en cultura y competencia... En Francia se habla cada vez más y con mayor audacia, sin que a ese auge de la facundia y del ánimo corresponda el de la competencia... Y lo peor es que la elocuencia parlamentaria no gana. Al contrario, los hombres cultos se preocupan de la vulgaridad de los conceptos y de la descuidada forma de expresión que acompaña a la audacia de los habladores... Esta irrespetuosidad asalta luego la tribuna, si es que los vicios de la elocución no descienden de ella, y se manifiestan al cabo—y es lo peor—en esas leyes informes, no bien concebidas, peor redactadas, que es necesario aclarar después, y constituyen un perenne manadero de pleitos para regocijo de abogados, que, a veces, son los mismos que las discutieron, enmendaron, redactaron y aprobaron.»

Nos complace leer en el significado diario de la izquierda el juicio tan exacto como duro que revelan las líneas que anteceden. Pero aún nos satisface más el resumen de la reforma parlamentaria, que el articulista de *La Libertad* deja entregada a la meditación de los lectores:

«Menos parlería, aunque se haya de agraviar la libertad de expresión, que defienden los facundos; más competencia, requiriendo el informe de los Cuerpos técnicos o de las Corporaciones idóneas; aprobación del principio de las leyes, dejando que las articulen los que de ellas entienden.»

Es decir, que la elaboración de las leyes habría de seguir, con arreglo a este criterio, la siguiente trayectoria: formación de un anteproyecto de bases por organismos técnicos; aprobación de esas líneas generales por la incompetencia parlamentaria; desarrollo de esos principios por quienes son capaces de hacerlo. Total: el Parlamento sobra.

En España ya se hizo algo de lo que *La Libertad* apunta. Una gran parte de los proyectos procedía de personas o de entidades técnicas (Instituto de Reformas Sociales, Juntas de Sanidad, Estado Mayor, Consejos Superiores de Obras públicas o de Emigración, Junta de Aranceles y Valoraciones, etc., etc.). En los últimos años se generalizó el sistema de las llamadas leyes de autorizaciones, y el mismo Canalejas, aleccionado por el derroche de oratoria inútil que anegó en 1907 el proyecto articulado de régimen local, de Maura (2.950 discursos y 1.387 enmiendas, durante 147 sesiones en el Congreso), presentó en 1912 unas simples bases harto amplias.

Y, a pesar de todo, el Parlamento siguió estorbando. Ni legislaba ni dejaba gobernar. ¡Y pensar que haya aún gentes que suspiren por el triunfo de la incompetencia de los peores!

reina la Sociedad de las Naciones, ¿no estará esa reina amenazada de jaque?

Los rusos son enemigos de la Sociedad de las Naciones y de toda sociedad europea; Alemania se alía con los rusos y quiere entrar en la Sociedad; ¿cómo podrá estar en la Sociedad y obedecer a la Sociedad sin malquistarse con los rusos, y cómo podrá ser fiel a los rusos sin oponerse a la Sociedad? ¡Misterios de la política! Pero misterios que al desarrollarse y recibir la luz en su seno destruyen alguno de los términos en que se interponen. El momento es de supremo interés, y no serán los amantes y directores de la Sociedad de las Naciones quienes menos le perciban; y harán bien en aguzar el sentido, porque es muy posible que pronto puedan remedar al célebre personaje de Shakespeare, repitiendo las palabras: «Hay algo en Dinamarca que huele a podrido.»

UN ESPAÑOL NEUTRAL

Ayer hubo en Uxda dos sesiones

Parece que se ha adelantado muy poco, siendo muy grandes las divergencias

NECESIDAD DE REHENES

Conforme anunciamos en nuestro número de ayer, pocas horas después se reunieron en Uxda, ya con carácter oficial, las Delegaciones hispanofrancesa y la Delegación rifeña. Insistieron los primeros en acceder a discutir los puntos preliminares para concertar la paz, con las modificaciones o reducciones de forma que estimen necesarios los rifeños. Sin embargo, persiste la determinación de un plazo, para trasponer el cual habrán de dar los rebeldes rehenes notables que garanticen su buena fe.

COMUNICADO OFICIAL

UXDA, 27.—Se ha facilitado a la Prensa el siguiente comunicado:

«Las tres Delegaciones se han reunido hoy 27 de abril, a las nueve de la mañana, en la residencia del cónsul francés de Uxda.

El presidente, hablando en nombre de las dos Delegaciones, española y francesa, ha indicado a los delegados rifeños que esta reunión tenía por objeto reanudar el examen de conjunto de las condiciones que fueron ya expresadas, con el fin de lograr el establecimiento de la paz.

Todas estas condiciones fueron ya, en efecto, objeto de un primer examen en las procedentes reuniones celebradas en Camp Bertaux y El Aioun.

El general Simón, hablando en nombre de las dos Delegaciones, española y francesa, ha expuesto hoy a los delegados rifeños los detalles suplementarios concernientes a las condiciones de paz.

Después de suspenderse la sesión por veinte minutos, los delegados rifeños han contestado a la exposición hecha por el general Simón.

La sesión se levantó a las once y cuarto y se reanudará esta tarde, a las cuatro.»

—La Delegación rifeña se retiró a las diez menos diez para concretarse acerca de la respuesta a dar al general Simón, reuniéndose separadamente.

La sesión se reanudó a las diez y cinco.

Es sabido que, desde el comienzo de las conversaciones, los rifeños deliberan aisladamente cada vez que tienen que dar alguna respuesta importante.

LA SESION DE LA TARDE

UXDA, 27.—Esta tarde, a las seis, se ha facilitado a la Prensa el siguiente comunicado: «Las Delegaciones francesa y española, en la cuarta reunión que han celebrado esta tarde, han proseguido con la Delegación rifeña el examen de las distintas cuestiones que conciernen a la paz. Han estudiado más especialmente las medidas propias para asegurar el mantenimiento de la seguridad y el respeto a los Tratados internacionales. El cambio de impresiones ha versado también sobre el respeto a la tregua y suspensión de hostilidades, que de hecho existe desde el día 18 de los corrientes.

GRANDES DIVERGENCIAS

UXDA, 27.—En esta su primera sesión de hoy la Conferencia de la paz ha abordado el fondo mismo de su programa. El general Simón ha expuesto a la Delegación rifeña, entrando de esta vez en el detalle de las modalidades de aplicación, las condiciones de paz fijadas por Francia y España y cuyos grandes rasgos fueron dados a conocer en las entrevistas de carácter preliminar a los delegados rifeños en el campamento de Bertesux y en Aiun Sidi Me. lluk.

Aserkhan, en nombre de los rifeños, contestó al general Simón que la exposición que acaba de hacer ofrecía motivos para diversas observaciones.

Los criterios que se afrontan están muy apartados el uno del otro, cual es natural al iniciarse una negociación; sin embargo, esa divergencia no parece inconciliable y puede que se armonice mediante mucha paciencia y buena voluntad, cosas ambas de que no carecen las representaciones de Francia y España.

En los centros de la conferencia se niega na hacer comentario alguno, con objeto, dicen, de evitar se tomen posiciones muy concretas en una y otra parte, y sobre las cuales fuera después imposible volver.

FIDELIDAD

es el título del próximo folletín de El Debate. *Próxima a terminarse la novela EL POZO QUE HABLA, daremos a continuación*

Fidelidad

con plena confianza en su éxito.

Fidelidad

es de esas novelas que se leen con interés creciente de página en página. Su autor, M. Du Campfranc, ha sabido hilvanar un relato en el que las aventuras interesantes alternan con escenas de una gran ternura.

Fidelidad

es una novela para todos. Satisface lo mismo a los gustosos de lances de emoción como a los que prefieren suaves pinturas idílicas.

Fidelidad

aparece por primera vez en castellano, traducida expresamente para El Debate *por Emilio Carrascosa.*

Una carta de Pío XI al Cardenal Van Rossun

Conmemoración del XVI centenario de la Invención de la Santa Cruz

(Servicio especial de EL DEBATE)

ROMA, 27.—El Papa ha dirigido al Cardenal Van Rossum, que es el del título de la Santa Cruz de Jerusalén, una carta a propósito del XVI centenario de la Invención de la Santa Cruz.

Empieza recordando la institución de la fiesta solemne de la Realeza de Cristo, y añade que ahora se presenta una ocasión de conmemorar la divina bandera de la Cruz, puesto que se cumple el XVI centenario de su Invención. Expone después la historia de la misma y de la fiesta de la Cruz, que se celebra cada año en la Basílica del mismo título para rendir homenaje a la mayor insignia de la potestad de Cristo, que es Rey por derecho de herencia y por derecho de conquista. «La Cruz —dice—, al ser instrumento de la redención, se convirtió en cetro del Rey Pacífico, del que sólo se puede esperar una paz la más esperada y duradera. Todas las cosas fueron pacificadas por la sangre de Cristo, y a la Cruz van todos los elogios que los Santos Padres dirigieron a Cristo mismo.»

Después de citar un largo trozo de San Efrén, la carta afirma que la Cruz es también un signo eficaz de la propagación del reino divino por medio de los misioneros. Justamente se celebra la invención de la Cruz solemnemente en la Iglesia de la Santa Cruz de Jerusalén, donde se custodian augustas reliquias, y el Pontífice cree llegado el momento, en que aquel templo fué más decorosamente adornado, de realizar el propósito de preparar a las nuevas reliquias una sede artística y decorosa.

El Papa concede una indulgencia especial desde el 30 de abril al 31 de diciembre del presente año a los fieles que en Roma visiten cinco veces durante el mismo día dicha Basílica.

Para los que residan fuera de Roma se concede la indulgencia jubilar dos veces, una para sí mismos y otra para los difuntos, siempre que visiten por dos veces las iglesia o el oratorio dedicados a la Santa Cruz, rogando por la intención del Papa.

Su Santidad termina augurando que todos se inflamen con el amor de la Santa Cruz. «Todo el que quiera ser verdadero cristiano—dice—debe llevar constantemente con Cristo la Cruz, puesto que a todos les ha sido prescrita, no por breve tiempo, sino para siempre. Así la Cruz será instrumento de salud y como un puente levantado sobre la muerte.»—*Daffina.*

EL CONGRESO DE CHICAGO

(Servicio especial de EL DEBATE)

ROMA, 27.—Acompañarán al Cardenal Bonzano, Legado del Papa en el Congreso Eucarístico de Chicago, monseñor Dominioni, maestro de cámara del Pontífice; monseñor Respighi, prefecto de ceremonias; monseñor Beltrami, encargado de la emigración italiana; monseñor Grano, maestros supernumerario de ceremonias; tres camareros secretos y un abogado consistorial.—*Daffina.*

INDICE - RESUMEN

Música (La fiesta de la Asociación de la Prensa), por Joaquín Turina ..... Pág. 4
Crónica de sociedad, por «El Abate Faria» ..... Pág. 4
Noticias ..... Pág. 4
Cotizaciones de Bolsas ..... Pág. 5
Deportes ..... Pág. 5
El pozo que habla (folletín), por Jeanne Sandol ..... Pág. 6

MADRID.—Se reúne la Sección de Tratados; trabajos para negociar Convenios con Alemania y Francia.—Carta de Cajal a Primo de Rivera **(página 2)**.—Conferencia en favor del Clero; el señor Goicoechea proclama la alta autoridad del Clero para dirigirse a los Poderes públicos.—Banquete a Jenaro Xavier Vallejos **(página 3)**.—En mayo se inaugurará el Mercado de flores; ya están casi terminados los seis primeros quioscos.—Congreso municipalista; se pide la derogación del régimen de desgravación de vinos.—Conferencia del embajador de Francia en el Instituto Francés **(pág. 4)**.

PROVINCIAS.—Ruiz de Alda en Pamplona.—El Ayuntamiento de Valladolid liquida con superávit.—El 15 de mayo se celebrará en Barcelona el «match» Uzcudun-Spalla.—Los metalúrgicos se oponen a las peticiones de los harineros **(página 2)**.

EXTRANJERO.—Loriga y Gallarza han llegado a Hanoi.—Reducción del servicio militar en Francia.—Una carta del Papa sobre el XVI centenario de la Invención de la Santa Cruz.—Continúa en pie el conflicto minero inglés, aunque las impresiones son algo más optimistas **(págs. 1 y 2)**.

EL TIEMPO. (Datos del Servicio Meteorológico Oficial.)—Tiempo probable para hoy: Toda España, vientos flojos de dirección variable y tiempo favorable para que descarguen algunos aguaceros tormentosos. La temperatura máxima del lunes fué de 23 grados en Málaga y la mínima de ayer ha sido de cero grados en Burgos y Soria. En Madrid la máxima del lunes fué de 17,6 grados y la mínima de ayer ha sido de 7,5 grados.

Gallarza ha aterrizado en Hanoi

Loriga tuvo que detenerse en Hué

Estévez, repuesto, irá a recoger su aparato

De Madrid a Manila

El vuelo de Madrid a Manila es una película de «largo metraje», de tan largo, que es muy posible, casi seguro, que los aviadores recorran (del punto de salida al de llegada, y habida cuenta los mil rodeos que darán y habrán dado) más de ¡veinte millones de metros!, más de veinte mil kilómetros. Y todos sabéis que si rodeamos a la Tierra con una cinta (¡un entretenimiento!) y después medimos ésta (¡otro entretenimiento!), nos encontraremos como medida: cuarenta millones de metros. Ya veis, pues, que la película que están viviendo nuestros aviadores es, en efecto, de «largo metraje». Hubo un momento ayer que los que seguimos con la imaginación lo más cerca posible a los aviadores, que los que sabemos antes que el público las noticias (¿no es aumentar dolor aumentar ciencia?), sufrimos una sacudida parecida a la que experimentamos cuando dejamos de tener noticias de Estévez.

Gallarza, se nos dijo, ha llegado a Hanoi; de Loriga nada se sabe... Por fortuna, los pensamientos sombríos bien pronto se disiparon. El telégrafo cantó así: «Loriga aterrizó en Hué; continúa el vuelo a Hanoi, donde se supone llegará hoy.» (Hoy era ayer.) Donde me cuentan que habrá llegado cuando trazo estas líneas, que si el sol aún alumbra en España, hace muchas horas que se puso en la Indochina. Ignoro por qué causa habrá aterrizado Loriga en Hué. Yo, en su caso, habría aterrizado por curiosidad, que bien merece el arte de la Indochina, los templos budhistas, la arquitectura, la vegetación, las costumbres, los trajes..., todo, que no se pase por esas regiones, no ya como perro con maza, sino como un cometa.

Midamos: de Saigón (punto de partida) a Hué, unos 650 kilómetros. De Hué a Hanoi, unos 500.

Linda cosa ésta de haber achicado el mundo de tal modo, que la caminata de años de Marco Polo al Oriente, somos capaces, los hombres de hoy, de hacerla en unas horas. ¿Y qué?... Ello nos producirá buenos molimientos de huesos, robará placeres a nuestros sentidos y a nuestro espíritu, y, en fin de cuentas, como el que rechazaba el caballo veloz que el gitano le ofrecía, habrá que pensar, quizá: «¿Y qué me hago yo en Alcalá a media noche?...» Tan de prisa vivimos, que no atinamos a ver la felicidad que pasa a nuestro lado.

La película está a punto de terminar. Faltan dos cuadros. El salto de Hanoi a Cantón o a Macao y el dado desde cualquiera de estos puntos a Manila. ¿No repercutió en Cádiz, según Campoamor, y ello es hoy perfectamente verosímil, un beso dado precisamente en Cantón?

Pues si ello fué así, y así pudo ser, no será maravilla que en Cantón repercuta el alentar del pueblo español, que sigue anhelante el vuelo de esos mozos, que bravamente van a cruzar el mar de la China, cabalgando sobre unas libélulas metálicas. Confiemos en que saldrán con bien de la aventura. Millones de almas les prestan sus alas y los empujan para depositarlos blandamente en las tierras que un día fueron españolas. Y millares de españoles tirarán de ellos desde Manila... ¡Llegarán! ¿Qué sabe la mecánica de estas fuerzas espirituales?

Armando GUERRA

GALLARZA EN HANOI

HANOI, 27.—El avión español número 30, pilotado por el capitán Gallarza, ha aterrizado en Hanoi, sin novedad, ayer lunes, a las cinco cuarenta de la tarde.

En el aeródromo fué saludado por los aviadores franceses de la Indochina, varios periodistas, entre los cuales se hallaba el representante de la Agencia Fabra, y numerosos misioneros españoles.

Hasta ahora no se tiene noticia del aparato del capitán Loriga.

El capitán Gallarza espera reanudar mañana el vuelo con dirección a Cantón.—*Fabra.*

LORIGA NO HA LLEGADO

Con posterioridad a los dos despachos recibidos esta mañana nos llega el siguiente telegrama urgente:

* * *

«HANOI, 27.—El capitán Gallarza aterrizó a las seis menos veinte de la tarde de ayer.

Carécese de noticias del paradero del capitán Loriga.—*Fabra.*»

LORIGA EN HUE

Según noticias recibidas directamente en el Aero Club, a las cuatro de la tarde, el capitán Loriga aterrizó ayer en Hue, sin que le haya ocurrido nada. Reanudará su viaje a Hanoi.

La noticia, colocada en las pizarras, fué acogida por el público con la sitisfacción natural.

* * *

BIEN HOA.—Los aviadores Gallarza y Loriga han salido con dirección a Hanoi hoy lunes, a las seis cuarenta.—*Fabra.*

* * *

Noticias posteriores recibidas de París y Londres afirman igualmente que los capitanes Gallarza y Loriga salieron de Bien Hoa para Hanoi a las seis cuarenta de la mañana del lunes.—*Fabra.*

* * *

LONDRES, 27.—Un despacho de Hanoi a la Agencia Reuter anuncia haber llegado a aquella ciudad los aviadores españoles.—*Fabra.*

Hanoi

Es la capital de la Indochina francesa y está situada a 175 kilómetros de la desembocadura de Songkoi, en el golfo de Tonquín.

Las calles de la ciudad ofrecen la no-

vedad de estar pavimentadas en el centro con mármol negro.

La pequeñez de las casas hace que éstas sean numerosísimas, ya que la población de Hanoi se eleva de 119.363 habitantes.

Es el centro literario del Imperio anamita y allí se imprimen los libros anamitas. En el llamado *Campo de las ciencias* se reúnen todos los inviernos unos 3.000 aspirantes a grados literarios de las más remotas provincias.

La industria y el comercio, muy importante este último, se encuentra en manos de indígenas. Aquélla comprende la fabricación de tejidos de seda y algodón y trabajos de filigrana en oro y plata y objetos de lana.

En virtud del pacto convenido en 1874 en Saigon, se permitió residencia de un cónsul francés con un destamento. Después del bombardeo de la ciudad, en 1882, ésta fué ocupada y puesta bajo el protectorado francés con el Tonquín en 1883.

TELEGRAMAS DE JORGE V Y DE ALFONSO XIII

LONDRES, 26.—He aquí el texto del telegrama que, con motivo de haber sido encontrados el aviador capitán Estévez y su mecánico Calvo, ha dirigido su majestad el rey don Alfonso XIII a su majestad el rey Jorge:

«Mi pueblo, el Ejército español y yo estamos sincera e inmensamente reconocidos por las espléndidas pesquisas, que han dado por resultado el hallazgo, en el desierto, de Estévez y su compañero. Servíos comunicar estos sentimientos de gratitud a vuestra fuerza aérea, tan valerosa y brillante en esa noble y peligrosa empresa. Os ruego me permitáis tener el gusto de conceder una condecoración, como prueba de reconocimiento y aprecio de la nación española, a los jefes y oficiales que se han distinguido en esa labor humanitaria y de camaradería.»

Su majestad el rey Jorge ha contestado en los siguientes términos:

«Aprecio mucho vuestro amable telegrama, y me es grato pensar que mi fuerza aérea logró salvar a Estévez y su compañero de la situación peligrosa en que se hallaban en el desierto. Se el placer que a todos los miembros de mi Aviación ha de causar vuestro telegrama de felicitaciones y vuestro deseo, al que asiento como sumo gusto, de conferir una condecoración a los que tomaron parte en esa empresa.»

COMUNICADO DEL GOBIERNO BRITANICO

El embajador de la Gran Bretaña en esta Corte, por encargo de su ministro de Negocios Extranjeros, ha expresado al señor ministro de Estado el agradecimiento del Gobierno de su majestad Británica por el mensaje de pésame que con motivo del fallecimiento de dos aviadores ingleses le envió nuestro ministro de Estado en 17 del corriente, por conducto del referido señor embajador, que ha sido muy apreciado por el Gobierno británico. Manifiesta también dicho embajador que sir Austen Chamberlain espera que será un lenitivo para nosotros el saber que el accidente que causó la muerte de los dos aviadores ingleses no tuvo ninguna relación con la busca de los dos aviadores españoles extraviados, de cuyo salvamento se ha enterado, con gran complacencia.

Acuerdos del Círculo de la Unión Mercantil de Bilbao

BILBAO, 17.—En la junta celebrada hoy por el Círculo de la Unión Mercantil de Bilbao para tratar del «Remitido» publicado por la Prensa local, que fué enviado por la Asociación de Bancos y Banqueros, se han tomado los siguientes acuerdos:

Considerar el «Remitido» atentatorio a la tranquilidad comercial de la plaza, pues si algún comerciante ha negado su firma en aquella ocasión, no es posible lanzar tal especie públicamente generalizando, ya que revela un fondo de malestar en la situación de los Bancos que suscriben tal camunicado y lleva aparejada asimismo una inquietud y una duda en punto a la solvencia moral del comercio bilbaíno.

Si las entidades bancarias notan una conducta poco escrupulosa en algunos comerciantes, deben proceder contra ellos, pero nunca contra el comerciante bilbaíno en general, que cuando el desastre de la vida bancaria de Bilbao fué la Cámara de Comercio, en nombre de los comerciantes, representantes de los Bancos locales y otros elementos, a presidir la reunión en que se pedía a la provincia un esfuerzo de 60 millones para conjurar la suspensión de pagos del Crédito de la Unión Minera.

Finalmente, se acordó pedir a dichas entidades bancarias una lista de los comerciantes que hayan negado su firma, por entender que tales señores no pueden continuar en las listas de este Círculo de la Unión Mercantil.

Los metalúrgicos contra los acuerdos de los harineros

BARCELONA, 27.—La Unión Industrial de Metalúrgicos se ha dirigido al jefe del Gobierno, manifestándose contraria a los acuerdos adoptados en la reciente asamblea de fabricantes de harinas celebrada en Madrid.

Como se recordará, los fabricantes de harinas solicitan la prohibición de instalar nuevas fábricas y la renovación de maquinaria para aumentar la producción, y los metalúrgicos constructores de esta maquinaria piden que el conflicto harinero se remedie por otros medios, pero nunca con la prohibición de adquirir nueva maquinaria toda vez que esto sería la ruina de su industria.

La pesca con "aparejos" de arrastre

VIGO, 27.—El ayudante de Marina de Bayona decomisó los aparejos de los vapores pesqueros *Angel, Manuel, Rita, Gabrielito* y *Europa*, todos de la matrícula de Vigo, por dedicarse a la pesca con aparejos de arrastre dentro de los límites prohibidos, y además impuso fuertes multas a los dueños de los citados vapores, prohibiendo a uno de ellos que durante todo este año pueda dedicarse a sus habituales faenas por ser reincidente.

Estas sanciones han sido muy bien acogidas entre la gente de mar, porque ven en esta enérgica actuación de las autoridades de Marina el único medio de evitar que los pescadores desaprensivos destruyan la mayor riqueza de estos puertos.

Los morosos del Sindicato de Actores

El presidente interino del Sindicato de Actores, don Casimiro Ortas, ha presentado ocho denuncias contra otros tantos delegados de la citada entidad en compañías de provincias, por no rendir cuentas.

La cantidad que deben estos delegados asciende a 438'20 pesetas.

Ruiz de Alda en Pamplona

El vecindario le dispensó un cariñoso recibimiento

Mañana llegará Rada a Caparroso

PAMPLONA, 27.—La población presenta animadísimo aspecto de fiesta. El comercio tiene cerradas sus puertas, los balcones de las casas lucen colgaduras y adornos de guirnaldas de flores y los gigantes y cabezudos recorren las calles, precedidos por bandas de música, que tocan alegres dianas y jotas.

El Ayuntamiento en pleno se trasladó a Taconera, con las autoridades y los cónsules de la Argentina y del Uruguay, para recibir al capitán Ruiz de Alda; una muchedumbre enorme se congregó con el mismo objeto. A las once veinte de la mañana llegó el capitán Ruiz de Alda con sus padres, siendo recibido con una ovación delirante, que duró largo rato, mientras los vivas y aclamaciones atronaban el espacio. Después de recibir el saludo del alcalde, que le dió la bienvenida, en nombre del pueblo, el intrépido aviador ocupó un coche con el gobernador, el alcalde y un diputado foral, trasladándose al Gobierno militar, donde se unió el gobernador militar a la comitiva, que siguió hasta la Catedral. En el templo fué recibido el capitán Ruiz de Alda por el Prelado y el Cabildo, cantándose acto seguido un solemne Tedéum en acción de gracias.

El paso del capitán Ruiz de Alda y de sus padres, que formaron parte de la comitiva, por las calles del trayecto, fué realmente triunfal. Desde los balcones, completamente llenos de gente, predominando las damas, se aplaudió con frenesí al ex tripulante del *Plus Ultra* y a sus progenitores, sobre los que cayeron lluvias de flores.

Una conferencia de Ruiz de Alda

PAMPLONA, 27.—Al banquete celebrado en honor de Ruiz de Alda asistieron juntamente con las autoridades locales los alcaldes de Estella y Caparroso, el padre del homenajeado y un hermano de Rada. El Orfeón pamplonés cantó varios números vascos y algunas jotas y coplas alusivas al *raid*.

Ruiz de Alda estuvo luego en la plaza de toros, donde fué acogido con entusiasmo delirante. Se celebró una charlotada, que resultó muy aburrida.

A las seis de la tarde, con un lleno completo, dió el señor Ruiz de Alda su anunciada conferencia en el teatro Olimpia. Presidieron las autoridades civiles, militares y eclesiásticas y otras personalidades.

Presentó al orador el presidente de la Asociación de la Prensa, organizadora del acto.

El señor Ruiz de Alda, cuya presencia en el palco escénico fué acogida con una inenarrable ovación, hizo un amplio relato del *raid*, contando todas sus incidencias e impresiones desde la salida del puerto de Palos hasta la llegada a Buenos Aires, según lo hiciera ya en su reciente conferencia de Madrid.

En diferentes pasajes del discurso fué interrumpido con grandes aplausos, que se reprodujeron al acabar el conferenciante su disertación.

Por la noche se celebró un banquete, al final del cual tendrá efecto un baile de gala en el Casino.

Mañana irán los aviadores a Javier, cuna de San Francisco.

Rada en Soria. Mañana llegará a Caparroso.

SORIA, 27.—Esta tarde llegó el mecánico Rada, guiando el automóvil de su propiedad. La población, en masa, le tributó un cariñoso recibimiento. Descansó unos instantes y en seguida salió para Logroño, donde pernoctará, continuando después para Caparroso, su pueblo natal.

Todavía no hay solución del conflicto minero

Parece que los obreros están algo menos intransigentes

(RADIOGRAMA ESPECIAL DE EL DEBATE)

RUGBY, 27.—Todo el día de hoy ha pasado en conferencias y reuniones de patronos y de obreros mineros, unas veces entre sí, otras cada una de las partes con el primer ministro, y al final se celebró una conferencia plenaria, presidida por Baldwin, que después de una hora de discusión aplazó la sesión hasta mañana por la tarde. Es decir, que en setenta y dos horas antes del plazo fijado para la ruptura no se conoce, y casi puede decirse que no se espera, una solución favorable.

He aquí la crónica del día. Primeramente se reunió el Subcomité de patronos con el Comité central, y, según el *Evening Standard*, el Subcomité dió cuenta de los informes que le había dado el primer ministro, según los cuales se observaba en los obreros tendencia a transigir en lo referente a las horas y los salarios, siempre que los patronos se prestaran a negociar sobre una base nacional. En estas condiciones, los patronos se creen obligados a examinar de nuevo su posición, tanto más cuanto que el primer ministro parece que les ha indicado la conveniencia de aceptar las negociaciones sobre dicha base, puesto que era la última probabilidad de empezar de un modo favorable la conferencia con los obreros, que mañana por la noche en conferencia general, debían estudiar lo referente a la revisión de horas y salarios.

La decisión de los patronos fué que, si el primer ministro convocaba a las dos partes para una conferencia plenaria, ellos no plantearían ninguna cuestión previa que pudiera dificultar la discusión.

Comunicada esta decisión al primer ministro, éste propuso a los obreros una conferencia mixta, que él presidiría esta misma tarde. Así lo hizo, pero no se llegó a ningún acuerdo y la discusión continuará mañana.—*S. B. R.*

EL PARO FORZOSO

RUGBY, 27.—Por primera vez en mucho tiempo el número de obreros parados en Inglaterrra no llega al millón. La última estadística semanal acusa un total de 996.600 obreros sin trabajo. El día 4 de enero de este año eran 2.51.900.—*S. B. R.*

Reducción del servicio militar en Francia

Se ahorrarán 255 millones de francos

(RADIOGRAMA ESPECIAL DE EL DEBATE)

PARIS, 27.—La reforma militar preparada por Painlevé prevé un servicio militar de doce meses en lugar de diez y ocho, aumentando el número de oficiales desde 76.000 hasta 105.000. El ejército colonial comprenderá 277.0000 hombres, de los que 180.000 serán tropas de color.

La edad de ingreso en filas pasa de veinte a veinticinco años.

Con estos proyectos Painlevé piensa economizar 255 millones de francos en el presupuesto de Guerra.—*C. de H.*

El alto comisario a Larache

Ha ido a saludar a Steeg a su paso por dicha plaza

(COMUNICADO DE ANOCHE)

Sin novedad en la zona del protectorado.

El alto comisario anuncia marcha a Larache, con objeto de saludar a su paso por dicha plaza al residente general francés, monsieur Steeg.

El presupuesto de la Dirección general de Marruecos y Colonias

El general Gómez Jordana se reunió ayer con los jefes de sección de la Dirección general de Marruecos y Colonias para elaborar el plan de presupuestos de aquel departamento.

Elogio a Millán Astray

PARIS, 26.—El *Gaulois* dedica hoy uno de sus *Ecos* al coronel Millán Astray, del Tercio de voluntarios español, y formula fervientes votos por el pronto restablecimiento del valeroso jefe, cuya bravura fué, no hace mucho, objeto de una preciada recompensa por parte del Gobierno francés.

ZONA FRANCESA

COMUNISTAS DETENIDOS

CASABLANCA, 27.—La Policía ha detenido esta mañana a seis comunistas, acusados de haber establecido en Mequínez y Casablanca una verdadera agencia de deserción.

EL SULTAN A FEZ

RABAT, 27.—El sultán, acompañado del gran visir, marchará el día primero del próximo mes de mayo a Fez, con objeto de asistir a la próxima feria.

Permanecer áen Fez hasta el día 5 del mismo mes.

La exacción del impuesto de cédulas

Una real orden de Gobernación, inserta en la *Gaceta* de anteayer, recuerda a los particulares o entidades, autoridades y funcionarios, la obligación que tienen de facilitar a la Administración provincial los datos que ésta les pida para la exacción del impuesto de cédulas personales, bajo apercibimiento de incurrir en las sanciones determinadas y que serán inexorablemente exigidas.

EL RESIDENTE FRANCES EN TANGER

Huelga de tipógrafos y suspensión de periódicos

TANGER, 27.—Esta tarde llegó el residente francés, señor Steeg, siendo recibido por el cónsul general de su país y otras personalidades de la colonia francesa. También acudió a recibirle el general francés señor Mougin, que vino desde aquella zona para acompañarle.

El residente francés reanudará mañana a primera hora el viaje.

—Debido a no habérseles admitido el aumento que pretendían en sus tarifas de jornales se han declarado en huelga los obreros tipógrafos, por lo cual han tenido que suspender su publicación los diarios locales *La Depêche*, francés, y *El Porvenir* y *Heraldo de Marruecos*, españoles. Estos periódicos acordaron suspender indefinidamente se publicación, en vista de las circunstancias actuales.

Paso por Algeciras

ALGECIRAS, 27.—Ha llegado el residente general de Francia en Marruecos, señor Steeg, que ha continuado su viaje a Gibraltar, de donde seguirá a Casablanca.

FUNERARIA DEL CARMEN
Infantas, 25. Teléfono 22-14 H.
UNICA QUE NO PERTENECE AL TRUST

La industria del calzado forma una Cámara

Integrada por la casi totalidad de fabricantes de calzado de Barcelona, bastantes de Cataluña y algunos del resto de España, ha quedado constituida en Barcelona, plaza de Santa Ana, 4, una entidad denominada Cámara Nacional de la Industria del Calzado, cuyo objeto es procurar coordinar la acción de todas las entidades del mismo ramo y aun promover la creación de otras donde no existieran, a fin de obtener la máxima cohesión en la defensa y robustecimiento de la industria nacional del calzado.

Constituyen su Consejo directivo los siguientes señores:

Presidente, don Mateo Rosell Rubio; vicepresidente, don José María Domínguez Miralles; secretario, don Hermenegildo Majo Valls; vicesecretario, don José Balil Viñals; tesorero, don Juan A. Sastre Tresas; contador, don Antonio M. Rodríguez; vocales, don Pedro Simón Nuet y don Tiburcio Falcón Laborda.

Hay que cepillarse los dientes por la mañana y por la noche

con la crema dentífrica, elixir y cepillo

BLAN-KOR

si se quiere tener una dentadura limpia, sana, útil y fuerte.

FAUBEL, S. A. MADRID

Desde el 13 de septiembre

El Ayuntamiento de Valladolid tiene superávit

Se pagaron por débitos anteriores 800.000 pesetas y se invirtieron en obras públicas otras 400.000

VALLADOLID, 28.—Se han hecho públicos los siguientes datos referentes a la situación económica municipal de esta ciudad desde el 1 de octubre de 1923 hasta el 31 de diciembre de 1925.

En 1 de octubre ascendían los débitos a 1.124.663 pesetas y había en las arcas del Municipio 83.074,85 pesetas.

La situación económica en 1 de enero de 1926 era la siguiente: débitos, pesetas 368.337,27; existencia en las arcas del Municipio, 740.750,02 pesetas.

En los veintisiete meses comprendidos entre el 1 de octubre de 1923 y el 31 de diciembre de 1925, se han efectuado, por débitos atrasados anteriores, pagos por valor de 814.178,02 pesetas; se pavimentaron quince calles y toda la plaza Mayor; se terminó la construcción de un grupo escolar y se construyó otro nuevo; se efectuaron trabajos de reparación en los edificios de los mercados y en el cauce del río Esgueva; se compraron varios artefactos modernos para la limpieza pública, etc.

El sobrante del presupuesto ordinario de 1924 a 1925, se ha destinado, previos los presupuestos extraordinarios correspondientes, a obras de pavimentación de más calles, construcción de un local para escuela y a mejoras de otros servicios. Dichos presupuestos ascendieron a la cantidad de 413.044,91 pesetas.

Actualmente están pavimentándose otras nueve calles.

El 15 de mayo lucharán Uzcudun y Spalla

El ganador cobrará 80.000 pesetas y el vencido 40.000

Las localidades se venden de 5 a 80 pesetas

BARCELONA, 27.—Hoy han sido puestas a disposición del público las localidades para asistir al «match» de boxeo entre Uzcudun y Spalla, que decidirá el campeonato de Europa en todas las categorías.

El encuentro se verificará en la Plaza de Toros Monumental el sábado día 15 de mayo próximo.

La cantidad a percibir por el ganador será 80.000 pesetas; el vencido cobrará 40.000.

Además de este encuentro se verificarán otros notables, entre ellos el de Tomás Thomas, campeón de Cataluña de pesos medios y «challenger» del campeonato de España, contra el francés Dumondein. Otro «match» estará a cargo de Gironés, campeón catalán de pesos plumas, contra el francés de su misma categoría, Deveyes.

Los gastos realizados hasta ahora por la Empresa organizadora de esta velada se elevan a 180.000 pesetas. El precio de las localidades oscila entre 5 y 80 pesetas.

Esta tarde se ha recibido un telegrama de Spalla, diciendo que ha salido de Buenos Aires con dirección a Barcelona, a bordo del vapor «Conde Verde», que llegará a nuestro puerto el día 5 de mayo.

A los entrenamientos podrán asistir las personas que hayan adquirido localidad para el encuentro. Uno de ellos se verificará en la Plaza Monumental y el segundo en la de las Arenas.

Entronización en Cádiz del Sagrado Corazón

En la Escuela de Comercio

CADIZ, 26.—En la Escuela de Comercio se celebró la entronización del Sagrado Corazón de Jesús, con asistencia de los alumnos de los diversos centros docentes, acompañados de muchos de sus profesores y de gran número de personalidades gaditanas. El Prelado, doctor López Criado, consagró la imagen, que fué llevada procesionalmente después al salón de actos, donde quedó colocada en lugar preferente. El señor Obispo dirigió a los presentes una elocuente plática, afirmando que no existe contradicción entre la ciencia y la fe y que la ciencia es el lugar en que debe albergarse la verdad absoluta, que es Dios. Exhortó a todos a que entronicen dentro de sus pechos el deífico Corazón.

El director de la Escuela, don Lucio Bascuñana, explicó la significación y trascendencia del piadoso acto que se celebraba, afirmando que Jesucristo tiene dos realezas, una por derecho propio y otra adquirida en el Calvario al ofrecerse para redimir al género humano. Recordó las palabras pronunciadas por el Rey en el Cerro de los Angeles, diciendo que el claustro de profesores de la Escuela de Comercio de Cádiz quiere proclamar que para él no hay más ciencia verdadera que la armonizada con la fe, que es superior a todas, y no quiere pertenecer al grupo de los mal llamados intelectuales. Evocó la figura excelsa del sabio Pasteur, que mientras que los seudointelectuales negaban a Dios, moría abrazando al crucifijo, y añadió que los profesores de la Escuela de Comercio gaditana quieren ser hijos de Pasteur, mejor que de los hombres de la Revolución francesa. Terminó exhortando a los alumnos a conmemorar todos los años el recuerdo del día de hoy.

Hablaron también el alcalde, señor Blázquez, y los señores Hevia y Fernández Mazorra, en nombre de los alumnos.

JUVENTUD CATOLICA

Centro de San Jerónimo el Real

El jueves, viernes y sábado de esta semana, a las ocho de la noche, y durando únicamente una hora, se verificarán en la parroquia (Moreto, 4), unas conferencias e ejercicios espirituales para jóvenes, a cargo del consiliario de aquella Juventud, don Jesús García Colomo, y como preparación para la fiesta anual, que se celebrará el domingo 2 de mayo, con misa de comunión general, a las ocho y media, siendo obsequiados después con el desayuno por la Juventud.

Están invitados cuantos jóvenes deseen asistir.

Juventud Católica Femenina

Para hoy, a las doce en punto de la mañana, se convoca a todas las jóvenes católicas de Madrid a una reunión extraordinaria en el local de Acción Católica de la Mujer, plaza de Puerta Cerrada, 5, para tratar de asuntos de interés para el desarrollo de la obra, y para la próxima asamblea. Se encarece la asistencia.

Quiosco de EL DEBATE
(CALLE DE ALCALA, FRENTE CALATRAVAS

Carta de Cajal a Primo de Rivera

«Usted ha demostrado cuánto se interesa por la buena gobernación del país y por su progreso cultural»

«Su carta satisface por mucho tiempo mi ambición de recompensa» (De Primo de Rivera)

El ilustre histólogo don Santiago Ramón y Cajal ha dirigido al presidente del Consejo, con fecha 26, la siguiente carta:

«Mi ilustre y respetable amigo: El mal estado de mi salud y el todavía peor de mi esposa me impiden visitar a usted personalmente para rendirle el tributo de mi viva gratitud.

Al realzar con su presencia y alta representación política un acto puramente civil y consagrar algunas fraess sinceras y elocuentes al modesto hombre de laboratorio, ha demostrado usted, aparte la nobleza de sus sentimientos, cuanto se interesa no sólo por la buena gobernación del país, sino por el progreso cultural de nuestra nación.

Como si esto fuera poco, ha querido usted sellar su benevolencia para conmigo propio proponiendo a su majestad el Rey, de quien tantos favores y distinciones inolvidables llevo recibidos, la medalla «Plus Ultra», galardón supremo que parecía reservado a los héroes de las épicas hazañas de la raza.

Pero esto avalora y realza más la generosa iniciativa de usted y le da derecho a mi perdurable gratitud.

Reiterándole la expresión de su profundo reconocimiento, le es muy grato ponerse a sus órdenes y declararse su devoto amigo y admirador, *S. Ramón y Cajal.*»

* * *

El presidente del Consejo ha contestado lo siguiente:

«Excelentísimo señor don Santiago Ramón y Cajal.

Honorable español y respetado amigo: Pocas son las satisfacciones que el gobernar proporciona; pero como en ellas hay que considerar más la calidad que la cantidad, la que su carta de ayer me ofrece satisface por mucho tiempo mi ambición de recompensa.

La gloria de su obra y de su nombre inyecta estímulos y produce orgullo a todos los españoles, ejerciendo enorme y beneficiosa influencia sobre el porvenir de la Patria, que no encontrará nunca la recompensa adecuada a tanto saber, a tal laboriosidad, a tan robusto patriotismo y a tanta modestia. Por no herirla más detengo mi pluma; pero tenga por cierto que el haber estrechado la mano temblorosa que guía la esteva que abre el surco... de la ciencia hispana y el poseer su carta del 26 son extraordinarias satisfacciones para quien con devoción recibe el título de amigo y con gratitud le corresponde.—*Miguel Primo de Rivera.*»

El "Manuel Espaliu" pudo llegar a Valencia

A pesar de una grave avería en las máquinas

Se teme que el pesquero «Ernio» se haya perdido

BARCELONA, 26.—En la comandancia de Marina se recibió la madrugada última un radiograma emitido por el vapor *Manuel Espaliu*, que salió de Barcelona a las diez de la mañana con rumbo a Valencia, dando cuneta de que una avería en las máquinas lo había dejado a merced de las olas, por lo cual pedía que se le remolcara.

En seguida se intentó la comunicación con el buque averiado para conocer su situación, pero las llamadas no obtuvieron respuesta. En vista de ello se dieron órdenes al vapor *Florida*, que hacía el viaje Valencia-Barcelona, y al *Jorge Juan*, que marchaba a Palma, para que detuvieran su viaje y efectuaran algunos cruceros en busca del *Espaliu*. Después de varias horas comunicaron a Barcelona diciendo que nada habían conseguido, por lo cual se ordenó al *Jorge Juan* que reanudara su viaje, toda vez que es el encargado del servicio postal entre Tarragona y Palma.

A la una de la tarde se hizo a la mar el vapor *Mahón*, a cuyo bordo viajaban el capitán inspector de la Transmediterránea, para buscar al *Manuel Espaliu*. Casi al mismo tiempo salieron también de Barcelona un hidroavión y un dirigible de la Aeronáutica; pero estas nuevas pesquisas resultaron así mismo inútiles.

Por fin, a última hora de la noche, se recibieron noticias de Valencia, dando cuenta de haber atracado en dicho puerto el buque perdido.

¿Se ha perdido el vapor «Ernio»?

SAN SEBASTIAN, 26.—Se acentúan los temores de la pérdida del vapor pesquero *Ernio*, propiedad de la casa Olaizola y Compañía, que llevaba a bordo un patrón y 12 tripulantes. Se teme que los tres cadáveres que arrojó ayer el mar frente a San Juan de Luz sean los de otros tantos marineros de aquel barco.

Consejo Supremo de Guerra y Marina

Causa contra un guardia civil

Ayer se reunió el Consejo Supremo de Guerra y Marina para ver y fallar la causa seguida contra un guardia civil, por el delito de robo en despoblado.

El procesado, cuando se hallaba prestando servicio en el puente de la Princesa, obligó a unos vendedores de hortalizas que venían a Madrid a que entregasen parte de las mercancías.

Con tal motivo, se constituyó el oportuno sumario, en el que se le declaró perturbado de sus facultades mentales, absolviéndole el Consejo de guerra del Cuerpo que vió la causa, de lo que se mostró disconforme el auditor.

Ayer, el fiscal, coronel Piquer, solicitó que se impusiera al procesado seis meses de arresto mayor por cada uno de los tres delitos.

El defensor, señor Cousiño, pidió que la sentencia absolutoria fuese confirmada por el Consejo Supremo.

Un "auto" penetra en la acera

Una mujer herida

En la calle del General Ricardos un camión militar, que guiaba el soldado Marcelino López Romeo, penetró en la acera al hacer un falso viraje, atropellando a Margarita Moreno Gregorio, de treinta y un años, que habita en el 39 de la misma calle.

La víctima sufre lesiones calificadas de pronóstico reservado.

Se reúne la sección de Tratados

Trabajos para negociar convenios con Alemania y Francia

Nuevos informes para las torres de Burgos

Esta tarde Consejo de ministros

A las seis y media se reunirán hoy los ministros en la Presidencia para celebrar Consejo.

Las negociaciones comerciales

Se trabaja ya intensamente en la negociación del Tratado comercial con Alemania.

Los embajadores de esta nación obsequiarán hoy con un almuerzo en el Ritz al enviado especial del Reich, Von Hagedorn.

Están invitados el ministro y el secretario de Estado, señores Yanguas y Espinosa de los Monteros; el vicepresidente del Consejo de Economía, señor Castedo; el jefe de la sección de Comercio de aquel ministerio, señor López Lagos, y el consejero de la Embajada, señor Schultz.

Actividad en Ginebra

El nuevo embajador de España en la Argentina, don Emilio de Palacio, irá a Ginebra antes de posesionarse de su cargo, para representar a España en la reunión que celebrará en Ginebra el día 10 la Comisión encargada de proponer la reforma del Consejo de la Sociedad de Naciones.

El señor Palacio asistirá también a la Conferencia de Pasaportes.

Los días 17 y 18 se reunirán también en Ginebra la Comisión militar, naval y aérea y la preparatoria del desarme, respectivamente.

En la Conferencia del desarme se examinarán, entre otras, tres cuestiones sobremanera interesantes. Si el desarme ha de limitarse al terrestre o se extenderá al marítimo y aéreo; si la cuestión se limitará a las existencias de armamento que tengan las naciones o la potencialidad de fabricación de cada una, y, por último, si el desarme debe anteceder o seguir a la adopción de medidas aseguradoras de la paz.

Las naciones a que afectan más directamente estos temas presentan diversas soluciones, sin que quepa predecir cual será ahora el criterio que lleva más trazas de permanecer.

La sección de Tratados vuelve a reunirse

Bajo la presidencia del secretario general del ministerio de Estado, se reunió ayer nuevamente la sección de Tratados del Consejo de Economía para elaborar las bases que se elevarán al Gobierno con relación al nuevo convenio comercial hispanofrancés.

El pabellón español de Venecia

En el ministerio de Estado facilitaron ayer la siguiente nota:

«El embajador de su majestad en el Quirinal comunica al ministerio de Estado que ha sido inaugurada la Exposición Internacional de Bellas Artes, y que ha acompañado al Rey de Italia en su visita al pabellón español, donde aquél ha admirado nuestra instalación, y especialmente los cuadros del insigne Sorolla.»

Entrevistas diplomáticas

El Nuncio de Su Santidad, monseñor Tedeschini, celebró una entrevista al mediodía de ayer con el ministro de Estado.

Conferenció después el señor Yanguas con el embajador de Inglaterra.

El expreso de Málaga pasará por Jaén

La Compañía de M. Z. A. ha comunicado al gobernador civil de Jaén, marqués de Rozalejo, que uno de los dos expresos en proyecto, el de Málaga, pasará por la capital de la provincia. El otro expreso pasará por Córdoba.

La consolidación de las torres de Burgos

El ministro de Instrucción pública manifestó ayer que, dada la importancia de las obras que se proponen para la consolidación y reparación de las agujas en las torres de la Catedral de Burgos, se ha acordado que el correspondiente proyecto pase a informe de una Comisión de arquitectos y de la Real Academia de San Fernando.

Un recuerdo de la llegada del «Plus Ultra» a Buenos Aires

Los representantes del diario *La Nación*, de Buenos Aires, entregaron al Rey y al ministro de Estado dos ejemplares de un artístico álbum, donde se recogen, lujosamente encuadernados, los números que el periódico citado dedicó a la llegada del *Plus Ultra* a Buenos Aires y a la estancia de nuestros aviadores en la capital de la Argentina.

No habrá en Zaragoza manifestación obrera el primero de mayo

ZARAGOZA, 27.—El gobernador ha facilitado una nota oficiosa, dando cuenta de que el día primero de mayo no se permitirá ninguna manifestación obrera en la vía pública, y advirtiendo además que sólo se podrán celebrar mitines en el domicilio de las Sociedades obreras.

Si alguna entidad obrera desea elevar conclusiones o peticiones al Gobierno deberá hacerlo por medio de una Comisión, que en ningún caso podrá estar formada por más de seis personas.

Aunós conferencia con De Monzie

Un acuerdo sobre las redes eléctricas en las fronteras

PARIS, 27.—Las conversaciones entre el señor Aunós, ministro de Trabajo, y monsieur De Monzie, ministro de Obras públicas francés, han llegado a un acuerdo preliminar sobre la organización del sistema de ejes intercambiables en las fronteras para la unificación técnica de las redes eléctricas de ambos países. Igualmente se ha llegado a un acuerdo preliminar sobre el procedimiento que debe seguirse para el arreglo del asunto del lago Lieux.

Las negociaciones han dado lugar a un amplio cambio de impresiones sobre temas muy interesantes para los dos países, de los cuales hará partícipe al Consejo de ministros español el señor Aunós tan pronto como regrese a Madrid.

* * *

PARIS, 27.—En la Cámara de Comercio española se ha celebrado hoy una reunión en honor del ministro del Trabajo de España, señor Aunós, que, como es sabido, se encuentra en París para negociar, de acuerdo con el Gobierno francés, las modificaciones que han de ser introducidas en el convenio comercial actual.

Al acto asistieron el embajador de España, señor Quiñones de León; el cónsul general de España y diversas personalidades.

El presidente de la Cámara de Comercio española, señor Gómez Quintero, pronunció un discurso dando la bienvenida al ministro y manifestando que el organismo que preside abriga absoluta confianza en un próximo y completo acuerdo entre los dos países.

El señor Aunós contestó dando las gracias por el homenaje que se le tributaba y haciendo constar que tenía la misma confianza acerca de un cordialísimo acuerdo entre Francia y España.

Cuarta conferencia en favor del Clero

El señor Goicoechea proclama la alta autoridad del Clero para dirigirse a los Poderes públicos y la necesidad de que el Estado forme un patrimonio a la Iglesia

Los párrocos tienen sueldos inferiores al inicial del Magisterio

Al cuarto acto de la campaña en favor del Clero asistió numerosísima concurrencia; el salón María Cristiana presentaba brillante aspecto, destacando la representación femenina.

Fué el orador el ex ministro don Antonio Goicoechea, y ocuparon asiento en la presidencia don Federico Santamaría, don Rafael Marín Lázaro, don Víctor Pradera, don Federico suquía y el director de EL DEBATE, don Angel Herrera.

No abrigo hoy —comenzó el conferenciante— elevarme a las alturas de una conferencia: sería temerario propósito; tan sólo pretendo sostener una amigable conversación sobre el asunto que aquí nos congrega, que necesita ser más divulgado que esclarecido; mi concurrencia aquí es para participar de una reivindicación de honor, que mi nombre aparezca unido a una causa justa.

POSEE EL CLERO ALTA AUTORIDAD PARA DIRIGIRSE AL PODER PUBLICO

Antes de entrar de lleno en la materia de su discurso quiere anticiparse a dos reparos fundamentales; el primero es el más grave, y se produce siempre que un organismo o cuerpo oficial se dirige al Estado; se suele hablar de movimientos sindicales, de protesta colectiva, de juntas de defensa; pero aquí poseemos la seguridad previa de que la noble campaña emprendida tiene el beneplácito de las altas autoridades eclesiásticas. (*Bien, muy bien.*)

Y aun la conciencia se halla más tranquila contemplando el espectáculo que en la actualidd ofrece el Clero de los pueblos latinos, pues este idéntico fenómeno de asociación es utilizado por los Gobiernos previsores, y aún en Italia el propio Mussolini encaminaba la labor desinteresada de aquellos sacerdotes hacia el progreso agrícola para conseguir que se emancipe el trigo de los mercados extranjeros.

En su órgano oficial la Liga de la defensa del Clero, entre otras plausibles iniciativas, pretende realizar la publicación de un inventario biobibliográfico de los 2.000 sacerdotes que más se han distinguido en el campo de las ciencias, de las letras y de todas las actividades intelectuales, y cuando eso se hace, se tiene autoridad muy alta para dirigirse a los Poderes públicos. (*Asentimiento.*)

El segundo reparo, como en el caso personal del orador, que con acierto puede suponerse, es que están desprovistos de autoridad los que se han convertido en paladines del Clero y que el silencio sería su mejor actitud; parece que existe un poco de injusticia en tal apreciación, de la que se desprende de que hasta ahora nadie se ha preocupado de los sufrimientos del Clero.

Bastará recordar dos hechos para rebatirlos: en octubre de 1918, cuando desempeñaba la subsecretaría de Gracia y Justicia, su primer cargo político, acababa de votarse la ley de funcionarios que sancionaba a los mismos cuantiosos aumentos; entonces un hombre generoso, don Severino Aznar, en las columnas de EL DEBATE, siempre abiertas a toda noble campaña, emprendía la del aumento de haberes al Clero, y tras de largas conferencias habidas con el autor de estos artículos, se llevó la propuesta al Consejo de ministros, cuya cifra de aumento importaba 10.400.000 pesetas, que sirvió de base para los beneficios económicos consignados en favor de los ministros del altar en el presupuesto de 1920.

El otro hecho que rememora es el abusivo ejercicio de las facultades concedidas por el regio Patronato en la provisión de prebendas, a pesar del decreto de Alonso Martínez, que disponía que la mitad de éstas fuesen a oposición y la otra de libre provisión de la Corona; mas para rendir un tributo de respeto, que en justicia merece Maura, cada vacante de beneficio eclesiástico, mientras desempeñó la subsecretaría referida, coincidía con un telegrama dirigido al Obispo de la diócesis en donde se había producido, pidiéndole el nombre de un presbítero digno para ocuparla; de lo expuesto puede deducirse que «no hallo de qué enorgullecerme, pero tampoco de qué avergonzarme». (*Aplausos.*)

12,50 PESETAS MENSUALES PARA EL CULTO PARROQUIAL

Para hacer el análisis de partida empieza por lo más excelso: las asignaciones relativas al culto, que suman en total nueve millones de pesetas, distribuídas en 21.000 para las Catedrales metropolitanas, 17.000 para las sufraganeas, y ya para las parroquias oscila entre 50 a 250 pesetas anuales, o sea, en la mayoría, un promedio de 12,50 pesetas al mes, y además no se cobran con puntualidad nada más que los siete primeros meses del ejercicio económico, pues para los cinco restantes suele agotarse la consignación y ya no es tan fácil el percibirla.

Con esas 12,50 pesetas hay que pagar al sacristán, la cera, el alumbrado permanente al Santísimo Sacramento, vasos y ornamentos sagrados, y así se llega a que un sacristán tenga de sueldo anual 75 pesetas, y existiendo parroquias en que no existe, y es el propio cura el que tiene que atender a todo, y ante espectáculo tan triste y bochornoso, «no sólo como católico me siento rebajado en mi dignidad de español». (*Muchos aplausos.*)

Los Seminarios, depositarios de la cultura clásica, donde se atiende a la formación integral del sacerdocio, el vivero de los maestros de la elocuencia sagrada, que León Bloudet la define como la cumbre de la elocuencia y que tiene el mérito singular de poner las verdades de la Teología y la Física a la altura de las más vulgares inteligencias, pues los dota el Gobierno con 1.500.000 pesetas, a pesar de que una cédula de Carlos III razonaba en aquel entonces la necesidad de dedicarles grandes sumas; aquellos semilleros no tienen gabinetes para la explicación práctica de las ciencias físico-naturales, ni tan poco bibliotecas, y en cuanto al profesorado, sus sueldos varían de 500 a 1.000 pesetas, siendo regentados algunas cátedras, como carga de prebendas; ejemplo de ello, los canónigos doctorales, que llevan aneja la explicación del Derecho canónico, y los lectorales, la de «Lugares teológicos».

En cuanto a los párrocos, la ley del año 20 realizó un esfuerzo gigantesto al consignar 1.300 pesetas a los coadjutores, 1.500 a los párrocos rurales, 1.750 a los de entrada, 2.000 a los de ascenso; 2.250 y 2.500 a los de término.

EL HABER DEL PARROCO, MENOR QUE LA ULTIMA CATEGORIA DEL MAGISTERIO

A pesar de ello basta la simple comparación con la carrera más similar al sacerdocio, para convencerse de la pobreza de tales dotaciones, con la del Magisterio; ésta tiene un escalafón bien proporcionado, cuya escala comienza en 8.000, y termina la última categoría de 3.000 pesetas; pues bien, ni los 223 párrocos de término, ni los 994 de ascenso, ni los 2.250 de entrada todos tienen haberes inferiores al sueldo inicial del Magisterio, y eso que necesitan menos estudios para ejercer su profesión. (*Aplausos.*)

Se dice que el párroco tiene una compensación en los derechos de estola y pie de altar; mas por la lectura de los ingresos que por este concepto tiene una parroquia de ascenso, resulta que el tan ponderado aumento sólo representa unos 30 ó 40 céntimos más a su sucido oficial.

Este es el presente del párroco; el porvenir constituye otro olvido, pues, no obstante reales órdenes que le conceden la jubilación y el decreto de 1867 que regula este derecho, es lo cierto que no se consigna crédito alguno para tal atención, y hasta los 100.000 reales que figuraron para estos gastos ya han desaparecido.

El párroco no disfruta, como los demás funcionarios, cuyos descuentos por una operación de crédito realizada por el Estado con el Instituto Nacional de Previsión, que sufraga las Clases pasivas, de una merecida jubilación, ni consignada ni reconocida, a pesar de que abona su «donativo forzoso».

¿Son mayores los esplendores del Clero catedral y colegial?

Sólo uno de estos miembros, el Deán de Toledo, disfruta de 6.200 pesetas, como un jefe de negociado; los canónigos de oficio y las dignidades tienen 4.200; los otros prebendados de gracia y oposición, 3.500, y los beneficiados, 2.750 pesetas.

Nunca como hoy ha sido necesario que la nación utilice un Clero apto, consciente de su alta misión, para neutralizar la ideología comunista y contrarrestarla con ventaja.

[illegible]; no hay más que un medio salvador: movilizar el tesoro de fuerzas morales del país, que el Clero erija frente a utópicos proyectos, a esa quimera de paraíso terrestre, la realidad necesaria, el consolador paraíso celestial. (*Ovación.*)

LA DESAMORTIZACION NO APORTO UN CENTIMO AL ERARIO PUBLICO

La tradición económica de la Iglesia española era el diezmo, que en lenguaje ingenuo y sencillo lo describía la pragmática de los Reyes Católicos de 1480, y que merced a él atendió al fin religioso, y con la fundación de becas y beneficios propulsó la cultura; de no haber existido, no recordaríamos las glorias de la Universidad de Salamanca ni nos enorgulleceríamos ante el extranjero al pronunciar el nombre del padre Vitoria.

Un día la Iglesia fué desposeída de todos sus bienes; pero no por voluntad de la nación, que recordaba agradecida los ejemplos heroicos que el Clero había dado en el decurso de la guerra de la Independencia. (*Señales aprobatorias.*)

Las leyes y decretos de 1837 tienen un antecedente; al ser invadido Madrid por el cólera, se culpó a los frailes de envenenamiento supuesto de las aguas, y el 18 de julio de 1834 se perpetró el asesinato de 80 indefensos sacerdotes; el susto contagió a todos, y el entonces embajador inglés, que mediatizaba la autoridad gubernamental, procuró la elevación de Mendizábal, que fué el encargado de escribir los decretos, dictados por las turbas que asesinaban a los clérigos. (*Bien; aplausos.*)

La desamortización forjaba el crear una burguesía liberal, amparadora de la Constitución; pero no lo consiguieron sus inspiradores, pues aquellos favorecidos con los bienes del despojo, no estaban tranquilos, constantemente demandaban el perdón, que, al fin, les fué otorgado por el Concordato de 1851. (*Más aplausos.*)

La desamortización no aportó ni un céntimo al Erario público, pues el papel asignado sobre ella nunca se hizo efectivo; desde el punto de vista social agravó las condiciones del proletariado agrícola y políticamente tampoco logró su intento.

EL ESTADO DEBE FORMAR DE NUEVO EL PATRIMONIO DE LA IGLESIA

Es necesario cambiar radicalmente de procedimientos, hay que hacer obra de rectificación, que el Estado forme y coloque un patrimonio a la Iglesia, que le permita vivir con decoro y dignidad. (*Bien, bien.*)

El acrecentamiento de haberes, el conseguir otro aumento no resolvería la dificultad; siempre quedaría el Clero como clase mendicante, que todo lo espera de la munificencia del Estado. (*Vivos aplausos.*)

La ley fundamental consigna el precepto: «la nación se obliga a sostener al culto y a sus ministros»; y el Estado, como su genuino representante, es el encargado de ello.

Se ha pretendido dividir el Clero en clases opulentas y clases miserables y aplicarles el impropiamente denominado comunismo moderado, o sea repartir las dotaciones de los primeros en los últimos, para que éstos sean los favorecidos; mas idéntica propuesta pudo formularse cuando la elevación de sueldos a los maestros, que fuera a costa de los catedráticos de Universidad; pero ni aquellos sueldos son tan espléndidos que pueda permitir tal disminución, ni hay tal aristocracia ni tal democracia; todos son iguales en el ejercicio del augusto ministerio. (*Asentimiento.*)

Un remedio, que se indica, es aguardar a que los católicos acudan a remediar la situación del Clero, y aunque jamás con donaciones se han cubierto ineludibles necesidades, aquí tropieza con el obstáculo de que es obligación del Estado, como consecuencia del inmenso despojo de la obra desamortizadora.

Hay que afrontar el problema en toda su amplitud, capitalizar los créditos para llegar a formar el patrimonio de la Iglesia.

Es el camino a seguir; y lo mismo que para los proyectos de Obras públicas se constituirá un crédito de 4.200 millones de pesetas, para realizarlas en un plazo de ocho años, siendo seguros los rendimientos, se debe llegar también a crear este patrimonio espiritual inapreciable para un Clero independiente, dignificado, apto y agradecido a la Patria, a la que, después de Dios, sólo desea amar y servir.

Clamorosa ovación mereció el final del discurso del señor Goicoechea, que fué muy felicitado.

El día 5, mitin en Ciudad Real

CIUDAD REAL, 27.—El día 5 de mayo próximo se celebrará en el teatro Cervantes de esta capital, a las siete de la tarda, un mitin para pedir a los Poderes públicos el aumento de los haberes del Clero. Presidirá el acto el Prelado de la diócesis y Obispo-Prior de las Ordenes Militares, doctor Estenaga, y harán uso de la palabra don Francisco Herencia, don Vicente Calatayud y el marqués de Casa Treviño.

EN UXDA

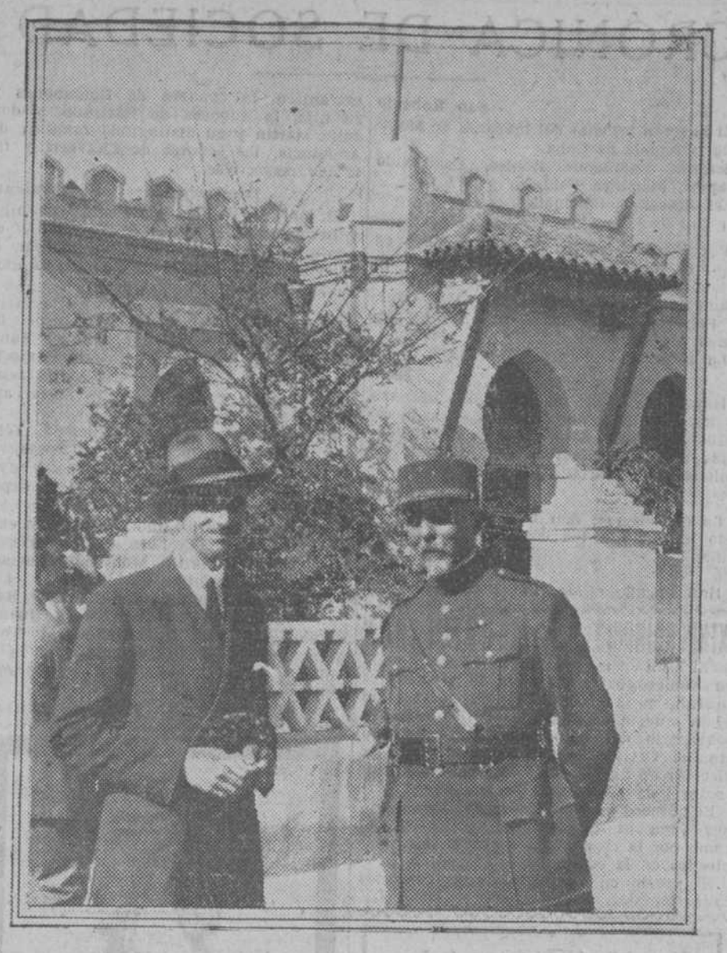

El delegado español señor López Oliván con el jefe de la Delegación francesa, general Simón (*Fot. Vidal.*)

El ferrocarril Coruña-Santiago

El lunes comenzará el replanteo

CORUÑA, 27.—Se ha reunido el Comité de Defensa de La Coruña, dando cuenta el alcalde de haber recibido un telegrama del ministro de Hacienda comunicando que el lunes llegará el ingeniero de Ferrocarriles señor Hernández, con objeto de practicar el replanteo de la línea de Coruña a Santiago.

El alcalde añadió que trabajará por que el Príncipe de Asturias visite Coruña para inaugurar definitivamente las obras.

La noticia ha causado enorme júbilo.

Conferencias sobre el centenario de Goya

ZARAGOZA, 27.—Organizado por la Junta del centenario de Goya, ha dado esta tarde una conferencia en el Ateneo el catedrático don Jenaro Pozas, que disertó brillantemente sobre el tema «La política en tiempos de Goya».

Mañana dará otra conferencia, organizada por el Ateneo, don Ramiro de Maeztu.

Se estrena en Amsterdam "El retablo de maese Pedro"

AMSTERDAM, 27.—En el teatro Hollandsche se ha verificado el estreno de la obra del maestro español señor Falla, titulada *El retablo de maese Pedro*, admirablemente orquestada y de gran inspiración. Obtuvo un éxito inmenso.

Dirigió la orquesta el maestro Mengelberg.

Todo nuestro JABON MOSAICO LLEVA EL NOMBRE DE LA ROSARIO

Los judíos yanquis ayudan a los de Europa

Quieren reunir 72 millones de pesetas

(RADIOGRAMA ESPECIAL DE EL DEBATE)

NUEVA YORK, 27.—En un banquete judío celebrado hoy se han reunido 3.170.000 dólares. Esta es la primera parte de una colosal campaña que va hacerse entre los judíos de Norteamérica, con objeto de reunir 15 millones de dólares (unos 72 millones de pesetas) para auxiliar a sus correligionarios de la Europa oriental.—E. D.

PRELADOS EN MADRID

El Cardenal Primado se ha trasladado de Toledo a Madrid. También han llegado a la Corte varios Arzobispos, y en estos días llegarán los demás para asistir a las conferencias semestrales.

Asamblea de la Acción Católica de la Mujer

Empezará el 3 de mayo y durará tres días

El día 3 de mayo dará principio, con solemne misa de comunión en las Calatravas, celebrada por el Prelado de Madrid, la Asamblea de la Acción Católica de la Mujer, a la que concurrirán Delegaciones numerosas.

Durará tres días, y aparte de las ceremonias religiosas, se celebrarán las sesiones solemnes de la Asamblea desde la inaugural —Puerta Cerrada, 5— hasta la magna de clausura en el teatro Fontalba, a la que han sido invitados sus majestades.

Tomarán parte en la Asamblea las excelentísimas señoras condesa de Gavia, presidenta de Acción Católica de la Mujer; marquesa de la Rambla, secretaria; duquesa del Infantado, ponente sobre «Necesidad de una Escuela Social Femenina»; la señorita Angela Loygorri; doña Isabel de Maqua, presidenta de la Junta diocesana de Asturias; doña Teresa Luzatti; doña Juana Salas de Jiménez, de Zaragoza, y las señoritas María Teresa Roca de Togores y Cristina de Arteaga.

Visitarán el hospital de San José y Santa Adela, donde pronunciará una conferencia la excelentísima señora duquesa de la Victoria, presidida por su majestad la reina doña Victoria, y la Casa de Salud de Santa Cristina, con una conferencia del doctor Gálvez, bajo la presidencia de su majestad la reina doña María Cristina.

Advertencias.—Para asistir a los actos de la Asamblea y consultas sobre la misma, diríjanse al domicilio social de Acción Católica de la Mujer, Puerta Cerrada, 5.

Banquete a Jenaro Xavier Vallejos

Un grupo de amigos y admiradores le agasajan en el «Mesón del Segoviano» por su triunfo al obtener el premio «Mariano de Cavia»

Fiesta de alegre camaradería, de verdadera fraternidad espiritual fué la que congregó ayer noche en el Mesón del Segoviano, en torno de la figura discreta y noble de Jenaro Xavier Vallejos, a sus compañeros, amigos y admiradores.

El mismo carácter de la sala donde se celebró la comida, al retrotraernos a otros días, nos daba como una libertad nueva. La concurrencia, muy numerosa, la formaban la totalidad de la redacción de EL DEBATE, muchos amigos de Vallejos y el redactor de *A B C* señor Mata, que representaba a su periódico. El tiempo transcurrió de la manera más agradable.

Al final de la comida bridaron los señores Martín-Sánchez, Gullón, Daranas, González Ruiz, por la Comisión organizadora, y don Carlos Luis de Cuenca, que improvisó unos deliciosos versos con ese inagotable gracejo que le distingue y la prodigiosa facilidad que nunca le abandona. He aquí la improvisación del señor Cuenca, tomada taquigráficamente:

En esta fiesta, alegre y campechana,
donde la cariñosa simpatía
con la sincera admiración se hermana,
voy a brindar, en forma lisa y llana,
en nombre de los jóvenes del día
y de los de la noche a la mañana.
Mi juventud, señores, ha empezado
en el siglo pasado,
y vengo sesenta años cultivándola.
No me será negado
que estoy en juventud muy entrenado
con los años que llevo ejercitándola.
Siempre lo he dicho en tono nada ambiguo,
y hoy quiero repetirlo y lo atestiguo
con pruebas evidentes:
yo vengo a ser el joven más antiguo
de España y de sus islas adyacentes.
Con este aserto, que sentado dejo,
no es preciso que insista,
porque lo de antiguo está a la vista
y lo de ser yo joven, eso... ¡es viejo!
Brindemos, pues, por el autor brillante,
cultivador de la forma y de la idea,
que en la noble pelea
resulta, por sus méritos, triunfante,
por lo que nos deleita y extasía
cuando escribe un relato interesante
en prosa limpia, lisa y elegante,
perfumada de tierna poesía.
¡Ay, si mi musa, en vez de andar rehacia,
no sé si por pereza o por malicia,
mostrándose propicia
me otorgara la gracia de la gracia,
daría yo, al brindar, gracia y justicia!
Pero como se obceca,
y, hablando pronto y claro,
el ala ahueca
y a mis ojos se oculta,
me resulta
lo que hago yo al brindar justicia seca.
Y pensando que en estas hermandades
de la amistad sincera,
de ninguna manera
se deben admitir las sequedades,
digo, poniendo término a mi charla,
que esa justicia seca hay que mojarla.
Por tanto, si opináis como yo opino,
y el anhelo juntáis a mi deseo,
honremos al cantor de lo divino,
y, a usanza de Gonzalo de Bermeo,
levantemos el vaso de Bon Vino.

Ofreció el banquete el director de EL DEBATE, don Angel Herrera. «Voy a pronunciar—dijo—muy breves palabras, que expresen la satisfacción que siento al presenciar este acto. Estas palabras han de ser en cumplimiento de un triple deber: de gratitud a la Comisión organizadora, que ha sabido cuidar de todos los detalles. De gratitud y de justicia para el ilustre director de nuestro querido colega *A B C*, don Torcuato Luca de Tena. El señor Luca de Tena es una de las personas que han contribuído más al prestigio y esplendor de la Prensa española, y entre los muchos medios que ha empleado para ello figura el premio «Mariano de Cavia». Y en esta ocasión, en que el premio recae en un colaborador de EL DEBATE, es un deber de justicia, como digo, dedicar un recuerdo al señor Luca de Tena.»

A continuación hace un sentido elogio del señor Vallejos. Considera justísimo el galardón obtenido por el autor de *Mi paraguas*, y se congratula de que el premio haya ido a un sacerdote. Recuerda la gloriosa tradición literaria del Clero español. Hace consideraciones acerca de la fuerza de la literatura y de la importancia de la forma literaria para la exposición del pensamiento. «Muchos hombres—dice—ejercen influencia menor de la que debieran a causa del descuido en la forma. Por eso apreciamos mucho en el premio Cavia su valor de estímulo. La verdadera importancia de la forma literaria es tan grande que puede afirmarse que los grandes escritores, los verdaderamente grandes, han sido hombres perfectos en el orden moral. El verbo es la última etapa de la producción intelectual. Su influencia es tan grande, que con razón se dijo que la Revolución francesa se hizo por hombres que no respetaban nada en este mundo, excepto la gramática.»

«Vallejos es un primoroso cultivador de la forma literaria. Ha logrado hacer cosas dificilísimas dentro del molde periodístico, cosas que le honran como escritor y como sacerdote. Pero la gloria que él sin duda aprecia más es la de haber obtenido la admiración y estima de sus compañeros.»

Acallados los aplausos que acogieron estas palabras del señor Herrera, se levantó Vallejos y leyó las siguientes cuartillas:

CUARTILLAS DEL SEÑOR VALLEJOS

«Permitidme que mi primer recuerdo y mi primera acción de gracias, al terminarse este acto gratísimo, no sea para vosotros, sino para mi querido tío don Eladio.

Yo debo este premio de Cavia a ese paraguas de algodón de que ya tenéis noticia; es cierto. Pero, a su vez, el paraguas débolo a mi querido y difunto tío.

Si él viviese todavía, no os digo que hubiera venido hasta la Corte para besarme y abrazarme, porque él profesaba a todo cuanto no fuese su aldea, su campo, una saludable abominación. Pero estoy seguro de que en estos momentos mi tío se pasearía por el pueblo ufano como un rey.

Con su peluca cenicienta, que le había construído el maestro barbero del lugar, y su larga teja de clérigo de hace setenta años, sujeta con una cinta bajo la barbeta, él, que fué tan madrugador, saldría a punta de alba para su misa en el convento de las madres Recoletas.

Ya en el puente, se tropezaría con los primeros labradores, presurosos por aprovechar el frescor matutino del agua en sus huertos. Se aceleraría, los miraría, hasta que al cabo uno se decidiese a comentar:

—¡Qué grande sobrino tiene usted, don Eladio!

—¡Ah!, ya estáis enterados, ¿eh?

—Como que dicen que viene en los papeles.

—¡Sí! ¡Es un escrito sobre mi paraguas!

—Entonces, mi querido tío, enarbolaría su vasto paraguas colorado, y quizá lo abriera con el pretexto de que ya sobre el verde rellano que da a la otra parte del río iba a asomar el sol.

La misma escena podía muy fácilmente reproducirse luego, durante su desayuno, en el locutorio de las madres que habrían acudido a la reja.

—¡Ya lo sabemos, ya!

—¡Qué ocurrencia, ponerse a escribir sobre el paraguas de nuestro capellán!

—Pero, ¿será el que trae don Eladio todos los días?

Mi querido y anciano tío se interrumpiría apresuradamente:

—¡El mismo, madres!

Y dejando su jícara de chocolate, haría que se lo trajese la demandadera para poderlo desplegar ante el pasmo de las monjas.

Iguales comentarios, iguales alabanzas escucharía en la calle, en el campo, en la tertulia del señor Abad, hasta en su casa, de parte de las visitas que fueran a felicitarle. Y como era tan devotísimo de mi querida Virgen de Rocamador, seguramente habría de aprovechar esta señalada ocasión para repetir a unos y otros, con aquella emoción con que se le velaba la voz cada vez que hablaba de Nuestra Señora:

—No es mi paraguas; ni es mi sobrino. Es Ella a quien se lo tengo encomendado.

Efectivamente. Sería el más ingrato de los hijos si no aprovechase yo por mi parte también esta señalada ocasión para proclamar ante todos vosotros lo mucho que debo, no ya en mi vida sacerdotal, sino en mi propio arte—excusadme la palabra—campesino, aldeano, a esta Celestial Señora. Ella ha sabido trasfundírseme desde el corazón a la pluma. De tal manera, que aun cuando muchas veces no os la conmemore, Ella está siempre presente, aromándolo todo con su recuerdo y su patrocinio. La siento a mi lado, con su hermosa veste de plata, con su rostro un poco tostado por ese sol que baña a un tiempo su torre y mi casa. Ella es quien me dice, como pudiera hacerlo la más bondadosa de las vecinas:

—Eso que vas a poner del tío Pelochas no me parece bien.

—Y de la señora Zoila, que tanto me quería, ¿ya no te acuerdas?

Y entonces tengo que escribir un artículo sobre la señora Zoila, que, por lo menos, es natural que huela un poco a esas florecitas del campo de las que está colmado su camarín.

* * *

Y ahora, ¿qué os voy a decir a vosotros, casi todos queridos compañeros míos de EL DEBATE? En medio de vosotros, entre quienes hay plumas tan maestras, siento una fuerte e inevitable impresión de sonrojo. Por mucho que aparte el pensamiento de mi propia insignificancia, no puedo olvidarme de que si hay en esta mesa algún lugar inadecuado para mí es precisamente el que vuestro cariñoso empeño me hace ocupar en estos momentos.

Pero ya que así lo habéis querido, quiero yo también prevalerme de esta inmerecida posición para ser el portavoz de los deseos que en estos momentos germinan en todos vosotros: Que esta unanimidad y este vínculo, verdaderamente fraterno, que a todos nos ha unido por unos instantes, persista y presida como un factor común los esfuerzos individuales de unos y otros, de modo que cada cual, en la zona peculiar de su trabajo, no tenga, como las buenas abejas, otro afán que el engrandecimiento de la colmena, bajo la sabia presidencia de nuestro querido director.

Para vosotros, para EL DEBATE, en suma, sea todo el prestigio del premio.

Gracias, en fin, muy rendidas a cuantos de fuera del periódico habéis querido testimoniarme de un modo tan patente vuestra simpatía. Y muy en particular a los organizadores de esta cena, para mí memorable, que tuvisteis el delicioso acierto de elegir este mesón como el más adecuado lugar para la glorificación del paraguas de mi querido don Eladio.»

El señor Vallejos terminó dedicando especiales palabras de gratitud para don Carlos Luis de Cuenca, que, a pesar de su avanzada edad y precaria salud, se había sumado al acto.

Una cariñosa ovación acogió las palabras del señor Vallejos. Los concurrentes felicitaron efusivamente al laureado con el premio «Mariano de Cavia».

Curso de español por "radio" en Manchester

LONDRES, 27.—La estación de gran potencia 5 XX de Manchester, transmite una vez a la semana un curso de español, a cargo del señor Bletcher, profesor de español de los Institutos de la Unión de los Condados de Lancaster y de Chester y de la Real Sociedad de Artes de Manchester.

El curso comprende una revista preliminar histórica y literaria de la lengua española, instrucciones para su pronunciación, haciendo resaltar los errores más frecuentes en que incurren los extranjeros y una explicación de las principales dificultades gramaticales.

EL PRINCIPE EN SANTANDER

Su alteza saludado en la estación por las autoridades (*Fot. Salomón.*)

El conde de Peretti de la Roca en el Instituto Francés

—o—

Historia y geografía de la isla de Córcega

—o—

La amplia sala del Instituto, materialmente atestada de público. Público de pie, agolpado a las puertas y apretujado en los pasillos. El conde de Peretti de la Roca desarrolla su conferencia en medio de una atención creciente. Trata de la isla de Córcega, de su historia, de su geografía, de aspectos pintorescos y anecdóticos de la vida en aquella región, favorecida por la Naturaleza. Inaugura el acto el ministro de Estado, señor Yanguas, que pronuncia breves y elocuentes palabras.

Dedica el señor Yanguas un gran elogio al conde de Peretti de la Roca. «El señor conde de Peretti de la Roca—dice—es un diplomático. Con esto está dicho que es un hombre de vasta cultura. El diplomático, para llegar a la altura que ha llegado el señor Peretti de la Roca, necesita vastísimos conocimientos de una gran diversidad y complicación. Lo mismo ha de ser ducho en letras que en economía.

El conde de Peretti de la Roca es embajador de Francia, y aunque en estos momentos se presente aquí nada más que como un ameno y culto disertante, no deja de ser embajador en uno de los más importantes aspectos de su cargo: el de contribuir, por medio de la difusión de la cultura, a la aproximación espiritual de Francia y España, las dos grandes naciones.

Es, pues, el embajador el que habla y en él saludo a un ilustre representante de la vecina república, de la gran nación francesa, a la que rindo homenaje de amistad y cariño en la persona del conde de Peretti de la Roca.»

Grandes aplausos acogen las palabras del señor Yanguas, y a continuación comienza su amenísima conferencia el embajador francés.

«Vamos a hacer—dice—un poco de Geografía y un poco de Historia.» Habla de la isla de Córcega, de su situación, de su paisaje agreste y feraz. En la Historia se extiende, recordando con galantería y palabras de afecto los momentos en que, bajo los Reyes de Aragón, la isla de Córcega aparece unida al nombre de España en el libro de los hechos. Recordando la época de Alfonso V dice: «Mis antepasados no tuvieron la culpa de que yo sea ahora embajador de Francia en Madrid, en vez de ser embajador de España en París.»

Prosigue con el detalle que la brevedad permite hasta llegar al momento en que Córcega queda unida definitivamente a Francia.

Habla luego de las costumbres y la vida en aquella isla. Recuerda el tipo clásico del bandido de Córcega y la historia anecdótica llena de páginas de *vendetta*. El bandido no es lo que se llamaría por otra parte un bribón o un ladrón. El bandido es un hombre que se hace justicia por sí mismo, y en este momento comienza su lucha con la sociedad. No hay que confundirlo con un ladrón vulgar, con un malvado.

La *vendetta* es por mucho tiempo un motivo de la vida en Córcega. La mujer toma una parte activísima en este continuo drama de la venganza. La mujer excita al padre, al hijo, al hermano, al marido, si es que ellos estuvieran por acaso tibios en el deseo de vengarse. La mujer por sí sola, cuando no tiene un hombre que realice la venganza, la realiza ella.

Cuenta algunas anécdotas. La mujer está sola, su marido ha sido asesinado. La camisa del muerto, ensangrentada, está allí en la casa, presidiendo la vida, hasta que la raza de los asesinos se extinga.

Naturalmente, este sangriento período de la vida de Córcega, que recuerda la conocida *Colomba*, de Prospero Merimée, ha llegado ya a su fin y puede considerarse terminado.

Para finalizar, el conferenciante nos hace recorrer, ante una serie de proyecciones lindísimas, la isla de Córcega. El viaje ideal resulta interesantísimo. La concurrencia le sigue con el mayor interés y al final rompe en nutridísimos aplausos. En ella pudimos reconocer a los ministros del Brasil y de China, al encargado de Negocios de Holanda, el rector de la Universidad de Toulousse, monsieur Derech; al general Alfau, a los escultores Benlliure y Blay y a otras distinguidas personalidades.

Cultura religiosa

El padre Torres en la Acción Católica de la Mujer

Ayer pronunció el padre Torres la tercera y última conferencia del curso que sobre «Cultura religiosa» ha dado en la Acción Católica de la Mujer.

Trató en ella, después de hacerlo en las anteriores del Evangelio en lo externo y el Evangelio en su estilo, del Evangelio vivo.

El Evangelio, como toda historia que se ha vivido, tuvo su ambiente externo, en el que se desarrolló la vida de Cristo, y al que él, en cuanto hombre, tuvo que hacer necesariamente referencia en sus imágenes y comparaciones. De San Pablo se han estudiado problemas tantos y tan varios, que se ha llegado a descuidar la esencia de la personalidad de San Pablo. Un escritor moderno, en su obra *Paulus*, ha revivido la personalidad de San Pablo, estudiándole incluso en los mismos lugares que él recorrió. Pues del mismo modo, para conocer el Evangelio vivo, es preciso conocer lo que externamente condiciona sus relatos y sus referencias.

El orador recordó la vida que para él recobraron diversos pasajes del Nuevo Testamento, al revivirlos con la imaginación en los lugares donde se desarrollaron los hechos mismos. Y esto es más aún en aquellos otros pasajes en que la palabra iba refiriéndose a lo externo. Tal ocurre con el sermón de la Montaña, que salió de los labios de Cristo en referencias a aquel ambiente, a aquel lago, a aquellas flores y a aquella exuberante vegetación. Tal sucede en las referencias a la vida cotidiana que Cristo hacía, y que difícilmente se pueden asimilar en un medio social distinto.

Pero esto externo, con ser mucho, no es todo. Hay que buscar la vida interna del Evangelio, esa vida que el autor de *Paulus*, racionalista y descreído, no ha sabido encontrar sólo en la Arqueología y la Geografía de San Pablo.

La vida interna del Evangelio hay que hallarla estudiándole a la luz de la fe, no a la luz de la ciencia, que el Evangelio no es una escuela filosófica ni un conjunto de verdades o creencias; el Evangelio es el Cristianismo, y el Cristianismo es toda una vida de amor a Cristo y seguimiento de sus enseñanzas. Quien vive unido a Cristo, imitando a Cristo, vive la vida interna del Evangelio, conoce el Evangelio vivo. Por eso resulta más removedora para el alma de la Pasión del padre Palma que la relatada por los sabios, que no van más allá del detalle externo, sin entrar en Cristo; por eso es más exacta la interpretación que del padrenuestro da Santa Teresa que la que dan muchos comentaristas, a pesar de que ellos dominasen las Escrituras y aquélla las ignorase en su fondo.

Para la curiosidad humana es más seductor el detalle externo que da la vida externa al Evangelio; pero para el alma es más útil llegar a la vida interna de Cristo, al Evangelio vivido, al que sólo

(*Continúa al final de la 2.ª columna.*)

Las sesiones del Congreso Municipalista

—o—

La Comisión de asuntos varios pide la derogación del régimen de desgravación de vinos

—o—

Continuaron ayer con gran entusiasmo los trabajos del segundo Congreso Municipalista.

Por la mañana se reunió el pleno para discutir el reglamento, que quedó aprobado. Por la tarde trabajaron las Comisiones.

La de asuntos varios, presidida por el señor Illanes, concluyó sus tareas, adoptando acuerdos muy interesantes, que serán hoy llevados a la aprobación del pleno. Estas conclusiones, inspiradas en principios autonómicos, piden la derogación del régimen de desgravación de vinos, y hacen referencia a la provisión de empleos municipales por la Junta de destinos civiles, al régimen de la Compañía Telefónica, a la no gratuidad de los recursos contenciosos y a las exenciones de propiedades del Estado en los Municipios en que esa propiedad sea la principal base impositiva. También propondrá esta Comisión que el próximo Congreso se dedique principalmente a estudiar la Hacienda municipal.

La segunda (ensanche y urbanización) discutió unas bases del señor García Cortés. En la discusión, que fué muy detenida, tomaron parte, además del autor de las bases, los señores Gascón y Marín, Fernández de Velasco, Damians, Cort, Gil Robles, Pi y Suñer, etcétera, etcétera.

Las nuevas bases de la ley de urbanización obligan a los Ayuntamientos mayores de 5.000 almas a formar anteproyectos de urbanización, así como a los que formen la cintura de las ciudades mayores de 100.000 habitantes.

Estos anteproyectos comprenderán el estudio de toda la red viaria, espacios libres, emplazamiento de edificios públicos, abastecimiento de aguas y alcantarillado, calles en la que se puede imponer la servidumbre *non aedificandi*.

Los Municipios pequeños, lindantes con las grandes ciudades, deberán ser ayudados por éstas en la redacción de sus proyectos de urbanización. También se prevé la revisión de los proyectos de ampliación y ensanche a las ciudades sometidas a esta obligación, cuando su crecimiento u otras circunstancias aconsejen los nuevos estudios.

Las bases comprenden, además, medidas complementarias en materia de anchura de vías, forma de realización de las obras, recursos económicos, etcétera. Hoy continuará la discusión de las bases.

Antes de discutirse estas bases, se dió lectura a un interesante trabajo del señor Pi y Suñer, en que se estudia el problema de ensanche desde un punto de vista financiero, proponiendo una serie de reformas del articulado del estatuto municipal en materia de contribuciones especiales.

Mañana jueves irán los congresistas a El Escorial.

Franco tuvo un accidente de aviación

—o—

El aviador resultó ileso y el aparato con averías

—o—

En Getafe, en las inmediaciones de la vía férrea de Badajoz aterrizó un aparato pilotado por el comandante Franco, que se dirigía al aeródromo de los Alcázares (Cartagena).

El aparato, por la desigualdad del terreno, capoteó, sufriendo averías de consideración, que serán reparadas en Cuatro Vientos.

El comandante Franco, que resultó ileso, desistió del viaje por el mal estado del tiempo y regresó en automóvil a Madrid.

---

quien haga vida de oración puede llegar completamente. San Francisco de Asís, sin ciencia externa evangélica, poseía la interna, y encontraba en el Evangelio la solución de todos sus problemas.

El padre Torres terminó su interesantísima disertación deseando que estas conferencias hayan desperta do en sus oyentes la curiosidad por conocer ese Evangelio vivo, que es la clave de la vida cristiana.

Las últimas palabras del padre Torres fueron acogidas con una prolongada ovación del numeroso y distinguido auditorio que llenaba totalmente el salón de conferencias de la Acción Católica de la Mujer.

REPRESION DE LA BLASFEMIA

La Asociación de Represión de la Blasfemia celebrará esta semana, desde hoy, un cursillo de conferencias en la Cárcel, a cargo de los señores Moreno Dávila, Pina, Blasco y Albelda.

Esta Asociación ha sido felicitada en reciente carta por monseñor Gasparri, que con la felicitación, en nombre del Santo Padre, le envía su bendición.

CERTAMEN LITERARIO FRANCISCANO

Para conmemorar el séptimo centenario de la muerte del Serafín de Asís los franciscanos de las tres órdenes de Cuba han convocado un certamen literario franciscano.

Los trabajos se enviarán al reverendo padre director de la revista *San Antonio*, calle de Aguiar, 87, Habana, antes del día 28 de febrero de 1927.

ANTIGUOS ALUMNOS DE SANTO DOMINGO

La Asociación de Antiguos Alumnos de Santo Domingo, de Orihuela, celebrará esta fiesta anual el próximo domingo, con misa de comunión, banquete y asamblea.

PARA HOY

SOCIEDAD ODONTOLOGICA ESPAÑOLA (Esparteros, 9).—7,30 t., junta de carácter social-profesional.

SOCIEDAD GINECOLOGICA ESPAÑOLA (Esparteros, 9).—6,30 t., sesión pública.

RESIDENCIA DE ESTUDIANTES.—6,30 t., M. Maurice Martin du Gar, «Maurice Barrès».

ACADEMIA DE JURISPRUDENCIA.—7,15 t., sesión pública para dar posesión de la investidura de académico de mérito a don Félix de Llanos y Torriglia, que leerá su discurso de recepción acerca de «El dominio de lo impalpable. (Perspectivas jurídicas de la aeronáutica y la teletransmisión.)».

Le contestará el académico de mérito don Adolfo Pons.

MUSEO DEL PRADO.—12 m., don Juan Allende Salazar comenzará su cursillo sobre Velázquez.

CABALLEROS DEL PILAR.—7 t., señor Iñigo, «La Cruz desde la más remota antigüedad».

UNIVERSIDAD CENTRAL.—6,30 t., don Anselmo González, «La irresponsabilidad penal desde el punto de vista psicológico».

CENTRO DE GALICIA.—7 t., señor Alvarez, «No puede haber patria sin una diaria inquietud».

MUSEO PEDAGOGICO NACIONAL (Daoiz, número 7).—Doctor Mira, «La organización de la orientación profesional en España».

FACULTAD DE DERECHO.—6,30 t., doctor Schulten, «Cuadros de la vida romana en el Digesto».

CRÓNICA DE SOCIEDAD

San Roberto

El 29 serán los días del marqués de Mont-Roig, vizconde de Cuba.

Señores Baamonde Robles, Castrovido Chapsal, Martínez Baldrich y White.

Les deseamos felicidades.

Petición de mano

Por los señores de Sánchez y para su hijo, el ilustrado ingeniero químico don Francisco Sánchez Mur, ha sido pedida la mano de la bella señorita Angelines Ugarte Fernández de Pinedo, hija de los señores de Ugarte.

La boda se celebrará en breve.

Boda

Hoy se verificará en la iglesia del Asilo de Huérfanos del Sagrado Corazón de Jesús el enlace de la bella señorita Casilda Brocas y Lloret con el ilustrado arquitecto don Mariano Sevilla.

Alumbramiento

La consorte de don Leopoldo Calvo Sotelo ha dado a luz con felicidad a una niña.

Regreso

Han llegado a Madrid: procedentes del extranjero, la condesa de Romanones y su hija, la duquesa de Pastrana, y don Julio Martín y su distinguida familia; de Andalucía, los señores de Chávarri y familias respectivas.

Demostraciones de sentimiento

El marqués viudo de Sancha, sus hijos y hermanos, los condes de Torrejón y de Lascoiti, continúan recibiéndolas por la muerte de la marquesa de Sancha, de inolvidable memoria.

Aniversarios

Mañana se cumplirá el tercero del fallecimiento del señor don Manuel Santa Marina y Romero y el 30 el décimosexto de la muerte de la señora doña María Jesús de Avendaño y Abarca de la Mora, ambos de grata memoria.

En diferentes templos de Madrid, Yébenes (Toledo), Verín y Molgas (Orense) se aplicarán sufragios por los finados, a cuyas distinguidas familias renovamos la expresión de nuestro sentimiento.

—Mañana hará un año que dejó de existir la malograda señora doña María de la Concepción Martín Montis de Parladé, hija de los marqueses de Linares.

En diferentes iglesias de esta Corte, Sevilla, Guadamur, Méntrida, Casas Buenas, Bargas, La Lastrilla, Rivatejada y Torre Alhaquime se dirán sufragios por la difunta, a cuyos ilustres deudos reiteramos sentido pésame.

El Abate FARIA

EXTRAORDINARIO DE "EL UNIVERSO"

«El Universo», de Madrid, ha publicado un número extraordinario de 16 páginas en folio para conmemorar el aniversario de la muerte del marqués de Comillas, el centenario del nacimiento de don Juan Manuel Orti y Lara, fundador y primer director de dicho periódico, y el XXV aniversario de la publicación.

El número es notable por las ilustraciones (una es de fotocromograbado), así como por la riqueza de los materiales empleados en la edición.

El precio en venta es de 50 céntimos cada ejemplar.

Jóvenes pálidas y anémicas

Carece Vd. de fuerzas, no tiene ánimo alguno, le falta el apetito y las digestiones son penosas; su enflaquecimiento y su palidez le asustan. La causa de todos estos desórdenes es la pobreza de su sangre.

Las Píldoras Pink, al propio tiempo que restituyen a la sangre su tenor en glóbulos rojos, le devuelven la riqueza y las propiedades nutritivas; bajo su acción benéfica, el sistema nervioso encuentra nuevo vigor, y pronto se dará Vd. cuenta de que las fuerzas renacen, de que recobra el apetito, Vd. verá que su tez toma el color de la salud.

Las Píldoras Pink son un remedio sin igual contra la anemia, la neurastenia, la debilidad general, las turbaciones del crecimiento y del cambio de edad, los males de estómago, dolores de cabeza, irregularidades en las épocas. Se hallan de venta en todas las farmacias: 4 pesetas la caja, 21 pesetas las 6 cajas.

UROMIL

PODEROSO DISOLVENTE DEL

ÁCIDO ÚRICO

En los ataques más rebeldes, cuando todos los medicamentos han fracasado..., recurrir al Uromil y mejorar rápidamente..., es la evidencia de virtudes curativas prodigiosas.

Artritismo - Reuma

Gota - Mal de Piedra

Arterioesclerosis

no resisten a este privilegio de la terapéutica moderna. Infinidad de médicos eminentes de Europa y América lo toman para sí y lo prescriben a sus enfermos con resultados sorprendentes. Pedidles opinión del Uromil, pues sólo ellos pueden apreciar el valor curativo de los remedios.

JARABE SOTILLO

DE MANZANAS. PURGANTE IDEAL PARA NIÑOS Y ADULTOS

Primer jarabe de manzanas elaborado en España. San Sebastián. Frasco, 3 pts.

No le vencerán los jóvenes.

Es fuerte e incansable como en la edad juvenil, porque supo tomar en los momentos críticos, el incomparable Jarabe de

HIPOFOSFITOS SALUD

La anemia, el decaimiento, la neurastenia, la consunción, etc., se curan rápidamente con este famoso tónico restaurador

Más de 35 años de éxito creciente. Aprobado por la Real Academia de Medicina

Aviso: el frasco legítimo lleva en la cubierta HIPOFOSFITOS SALUD en rojo

100.000

EJEMPLARES

GRATIS

DEL CÉLEBRE LIBRO DEL

Cura HEUMANN

Nuevo método de conservar y recuperar la salud.

Habrá pocos lectores de este periódico que no hayan oído hablar del método de curación citado. Está conocido en el mundo entero, y existen unos *150.000 testimonios* que atestiguan su sorprendente eficacia. También en España está dando un resultado sin igual.

Depósito general para España:

Farmacia TORRES - ACERO, Madrid.

Apartado 10008. Trafalgar, 14

Los célebres medicamentos alemanes del Cura Heumann se venden en BARCELONA en la Farmacia del Dr. Bartomeu, Plaza Universidad, esquina Tallers. En ZARAGOZA se venden en la Farmacia Moderna, Alfonso I, número 20.

Todos, enfermos y sanos, que no conozcan el nuevo método del Cura Heumann pueden obtener *tan valiosa obra gratuitamente sin gasto ni compromiso alguno*. Nuevamente se reparten 100.000 de estos libros, de 288 páginas con más de 100 grabados.

ENVÍESE EL BONO RECORTADO, o una postal indicando en ella el número del Bono a la

FARMACIA TORRES-ACERO

Apartado 10008, MADRID, Trafalgar, 14

El libro será remitido gratis y franco. Si se desea el envío del libro CERTIFICADO para más garantía, remítase un *sello de 30 cénts.*

Bono núm. 53

Nombre y apellido.......................

Profesión ....

Calle y núm. ....

Población ....

Provincia ....

En mayo tendrá Madrid mercado de flores

—o—

Ya están casi terminados los seis primeros quioscos de la serie de 16 que han de emplazarse en Recoletos

—o—

Expediciones diarias desde Valencia

—o—

En los primeros días de mayo, si bien no está acordada todavía la fecha exacta de su inauguración, tendrá Madrid un mercado de flores en el paseo de Recoletos.

En el andén de la izquierda, entre los jardines y el paso del público, se están levantando con toda actividad seis quioscos muy artísticos destinados a la venta de flores, y que serán los primeros de una serie de 16, que han de elevarse a lo largo del mencionado madrileñísimo paseo.

La escritura de concesión fué firmada recientemente por el Ayuntamiento a favor de don José Guillot, valenciano especializado ya en el negocio, pues ha construído y explota en Valencia 52 quioscos análogos. En virtud de este contrato el concesionario viene obligado a construir por su cuenta los 16 quioscos aludidos, que podrá explotar durante un plazo de diez años, transcurrido el cual pasarán a ser propiedad del Ayuntamiento, que podrá entonces seguir la explotación por su cuenta o hacer una nueva concesión a base de arrendamiento.

Los seis quioscos cuya próxima inauguración anunciamos, ocuparán el trozo de andén comprendido entre la iglesia de San Pascual y la calle de Prim. Uno de ellos está emplazado precisamente en medio de la senda que, desde la calzada de peatones, conduce frente a la referida iglesia. Otros dos aparecen a ambos lados de la estatua del pintor Rosales, y de los tres restantes, dos estarán situados en igual forma que los dos anteriores, y el último en la misma esquina de la calle de Prim.

Las dimensiones de los quioscos son de tres metros cuadrados de superficie por tres de altura. El cuerpo y la cubierta, de forma abovedada, están revestidos de azulejos con motivos de estilo español. Vénse unos brazos de hierro forjado y estilo renacimiento sirviendo de soportes a una estrecha marquesina que rodea el cielo raso, mientras que las medias cañas que constituyen la armadura metálica del quiosco son de estilo barroco. Se pintará todo ello de azul prusia.

Cada quiosco tiene cinco mostradores de despacho y una puerta de acceso, provistos de cierres metálicos. Todo el material preciso para la terminación de la obra lo envían de Valencia, embalado por series numeradas, lo que hace posible la rápida construcción de los quioscos.

Las flores las enviarán también de Valencia en expediciones diarias.

CORONAS DIADEMAS DE AZAHAR FLORES Y PLANTAS RUBIO. CONCEPCION JERONIMA, 3

Oposiciones y concursos

—o—

Escuelas nacionales.—Madrid: Tercera relación de opositores que han sido aprobados en el ejercicio escrito.

Rogelio Hernández, 172,5 puntos; Jesús López, 125; Manuel Moreno, 200; Glorioso Sánchez, 167,5; Conrado García, 170; Venancio Lucas, 125; José Martínez, 125; Isidoro Luque, 147,5; José de la Fuente, 125; Máximo Hermenegildo Arias, 130; Pedro Alejandrino Sáiz, 157,5; Pedro Bernal, 142,5; Miguel Alcalde, 125; Julián Benito Martín, 125; Pablo Sagredo, 172,5; Antonio Morales, 135,5; Matías Moya, 147; Jerónimo Mena, 125; Hipólito Gallego, 140; Juan José Gálvez, 125; Victorino Jiménez, 155; Elías Sánchez, 125; Juan Colmenarejo, 130; Jesús Valentín Sanz, 125; Justo Sanz, 132,5.

Alejandro Herranz, 130; Carlos Mayordomo, 125; Nemesio Fernández, 125; Hilario Melchor, 175; Patricio Zarza, 180; Cándido Mariano Cano, 130; Romualdo Vicente, 125; Pablo Muñoz, 125; Ramón Esteban Villa, 141; Francisco Caballero, 185; José Garrido, 136; Francisco Badillo, 125; Jaime Anglada, 130; Francisco Pérez, 125; Valeriano Santos, 125; Pablo Pérez, 125; Francisco Medina, 125; Juan Escalonilla, 125; Mariano Serrano, 142,5; Inocente Desviat, 126; José Aznara, 125; Fernando de la Torre, 175; Carlos Salazar, 125; Pascual Cañamares, 145; Emilio González, 147,5; Miguel Alvarez, 230; Hipólito Cuéllar, 125; Manuel Villegas, 125; Ignacio Muñoz, 130; Rogelio Muñoz, 139,5; Patrocinio Sánchez, 125, y David Martínez, 125.

Cuerpo Pericial de Aduanas.—Aprobados ayer: Número 226, don Antonio Muñoz López; 229, don Juan Mora Pérez; 232, don Jacinto González Fernández.

Para hoy, a las nueve, están citados en el ejercicio oral los que ayer hicieron el práctico y éste a las cuatro y media, del 248 al 313.

Registradores de la Propiedad.—Ayer no hubo ningún aprobado.

Para hoy, del 311 al final.

Auxiliares de Gobernación.—Resultados de ayer: Número 94, don José Ribas, se retiró; 107, don Mariano García, 18 puntos; 110, señorita Manuela Saco, 17,10; 111, don Emilio Drake, 20,50; 113, señorita Margarita Ruiz, se retiró; 115, señorita María Concepción Usoz, se retiró; 120, don Dionisio García, se retiró; 130, señorita María del Pilar de Torres, se retiró; 134, señorita María Josefa Abeilhé, se retiró; 136, señorita Balbina Esparza, se retiró; 138, don Miguel de Llano, 17; 141, don Vicente Serna, se retiró; 143, señorita Consuelo Terrones, se retiró; 144, señorita María Sánchez, se retiró; 158, señorita Concepión Mancebo, 29,12.

Para hoy, del 159 al 236.

BIBLIOGRAFIA

—o—

Obras del padre Restrepo

Llave del griego.—Colección de trozos clásicos. Comentario semántico, etimología y sintaxis, por los padres E. Hernández y F. Restrepo. Herder, segunda edición, 1921. 14 pesetas.

El alma de las palabras.—Diseño de semántica general. 7 pesetas.

(De esta obra ha escrito el célebre lingüista francés A. Meillet: «...on ne trouvera nulle part un aussi bon instrument pour s'initier a la sémantique.»)

Die Entwickung des Elternrechts in Deutschland seit der Reformation. (Tesis doctoral, premiada con el primer accésit por la Universidad de Munich.) Volksvereins-Verlag, München Gladbach, 1924. 4 pesetas.

La libertad de enseñanza. Un capítulo de legislación escolar comparada. Madrid, 1924. 0,80 pesetas.

La reforma de la segunda enseñanza. I. Orientaciones de la segunda enseñanza. II. Historia y crítica del Bachillerato en España. Bilbao, 1924. 1 peseta.

Biblioteca del catequista. Los grandes maestros de la doctrina cristiana. Tomo I. **San Agustín.** Sus métodos catequísticos; sus principales catequesis. Introducción, traducción, comentarios y notas. 3,50 pesetas en rústica y 5,50 en tela.

Los pedidos a la Administración de «RAZON Y FE», plaza de Santo Domingo, 14. Apartado 8.001. Madrid.

MÚSICA

—o—

La fiesta de la A. de la Prensa

Con la solemnidad acostumbrada ha celebrado su beneficio la Asociación de la Prensa, a base de la compañía de ópera organizada por Hipólito Lázaro.

Hablar de óperas en Madrid es asunto que requiere muchos comentarios. Tengo mis opiniones personales sobre ello, a las que debo añadir mi experiencia adquirida durante los cuatro años de concertador en el teatro Real.

Pero esto sería hoy de una inoportunidad absoluta. Los artistas que integran la compañía de Lázaro han puesto su esfuerzo, su arte y su buena voluntad en beneficio de la Asociación de la Prensa, y no hemos de regatearles los aplausos.

Lázaro sigue en plena posesión de sus grandes facultades. Sobre todo en *Aida* y en *Marina* ha derrochado sus notas agudas, brillantes y metálicas, más sonoras que nunca y con una generosidad y desinterés, que fueron premiados con estruendosas ovaciones. Nos parece oportunísima su actuación en Madrid en estos momentos. Además Lázaro ha creado una ópera española: *Yolanda*, precisamente de mi antecesor en EL DEBATE, Vicente Arregui. Con Lázaro compartió los aplausos Stani Zawaska, de la que ya nos ocuparemos; Fucanti y Redondo del Castillo.

El segundo acto de *El barbero de Sevilla* traía para mí una sorpresa. Yo no había oído a Mercedes Capsir. Su interpretación de *Una voce poco fa* fué verdaderamente admirable. El timbre de su voz es muy agradable y canta con finura y gracia. Tengo verdaderos deseos de oírle una ópera completa. Lionello Cecil, Borgonovo, Olaizola, Fernández (artista modesto y simpático) y Gonzalo dieron animación y vida a este acto delicioso, que siempre se oye con gusto.

El concierto fué copioso. Comenzó por Carlos Sedano, el joven violinista, del que ya me ocupé hace pocos días. Tuvo un gran éxito, como era de esperar. Los señores Sourigna, Cecil y Lázaro hicieron las delicias del público. De ellas: Isabel Soto, delicada y frágil como una porcelana; Isabel Escribano, admirable en sus canciones tagalas, y Mercedes Capsir, en el *¡Ay, ay, ay!*, completaron el programa.

Esta función puede considerarse como un prólogo de las óperas que han de seguir. Creo que con los elementos que hemos oído pueden resultar buenos conjuntos. Además el maestro Capuana me parece inteligente y quiere disciplinar a sus huestes, lo que resulta bastante simpático, si se tiene en cuenta el trabajo que cuesta disciplinar conjuntos de ópera. Ya nos ocuparemos de todos ellos... y del *¡Ay, ay, ay!*

Joaquín TURINA

NOTICIAS

—o—

BOLETIN METEOROLOGICO.—Estado general.—Durante las últimas veinticuatro horas se han observado en España aguaceros aislados y poco intensos, con vientos flojos de dirección variable.

Datos del Observatorio del Ebro.—Barómetro, 76,1; humedad, 80; velocidad del viento en kilómetros por hora, 38; recorrido total en las veinticuatro horas, 335. Temperatura: máxima, 19,6 grados; mínima, 10,8; media, 15,2. Suma de las desviaciones de la temperatura media desde primero de año, más 221,9; precipitación acuosa, 0,0.

—o—

—¿Está preparado el viaje?
—Una cosa falta sólo poner en el equipaje.
—¿El qué?—¡Pues **Licor del Polo!**

—o—

LA SALUD A DOMICILIO. Así llamaba el sabio doctor don R. M. Molina al AGUA de «LA MARGARITA EN LOECHES».

—o—

BILLETES EXTRAVIADOS.—En la Delegación municipal del distrito del Centro se hallan a disposición del que acredite ser su dueño varios billetes del Banco de España y otros extranjeros, encontrados en la vía pública.

LA CONFERENCIA TRIBUTARIA APLAZADA.—La tercera conferencia tributaria se ha aplazado dos días para evitar su coincidencia con la ceremonia de cobertura de los grandes y toma de almohada de las señoras que se celebrarán los días 3 y 4.

Se verificará, por lo tanto, el próximo miércoles 5, hablando don Víctor Pradera, en el teatro de la Princesa.

Del reparto de localidades se ocupa la marquesa de Cartago, que atenderá cuantas peticiones se la dirijan.

—o—

ARENAL, 4. T.° M. 44. Pompas Fúnebres

—o—

EXPOSICION ORTIZ ECHAGUE.—Hoy, a las cinco de la tarde, en la Sociedad de Amigos del Arte se inaugurará la Exposición del pintor Ortiz Echagüe, asistiendo al acto la representación oficial, artistas y personalidades.

La componen cerca de 40 cuadros, la mayoría de gran tamaño, figurando algunos retratos y asuntos de las diferentes maneras del artista, en sus estancias en Holanda, Cerdeña, América y España.

BANANIA
GRAN PRODUCTO DE RÉGIMEN PARA ESTÓMAGOS DELICADOS

ESPECTÁCULOS

—o—

PARA HOY

—o—

COMEDIA.—6,30, Concierto Rubinstein.—10,30 (función popular), Soltero y solo en la vida.

FONTALBA.—10,30 (popular, 3 pesetas butaca), Los muñecos.

LARA.—6,30, La noche del sábado.—10,30, ¡Bendita seas!

REINA VICTORIA.—6,30 (estreno), El viaje infinito.—10,30, Rosa de Madrid.

INFANTA ISABEL.—6,30 y 10,30, Las de Abel.

CENTRO.—6,30, Eclipse de sol.—10,30, Aida.

LATINA.—6,30, Hechizo.—10,30, Fédora.

COMICO.—6,30, El maño rabalerico, Gramática parda y Derkas.—10,30, ¡13!... ¡Lagarto!, Gramática parda y Derkas.

PAVON.—6,15, La tela.—10,15, ¡Qué hombre tan simpático!

NOVEDADES.—6,30, Los gavilanes.—10,30, La capa blanca (estreno).

FUENCARRAL.—6,15, El mundo es un pañuelo.—10,15, Almas desnudas (estreno).

CIRCO PARISH.—10,45, Compañía de circo.

FRONTON JAI-ALAI.—4,30, Primero, a pala: Orúe y Pérez contra Arenas y Ermúa. Segundo, a remonte: Jurico y Ugarte contra Ochotorena y Alberdi.

CINEMA GOYA.—6 tarde y 10,15 noche. El oro y el moro (cómica); Con la parca al anca (por Tom Mix); Noticiario Fox; El nómada de las pampas (por Jack Holt), en colores; Novio escocés (cómica).

CONCIERTO.—Programa del recital que el pianista Arturo Rubinstein dará esta tarde, a las 6,30, en el teatro de la Comedia, y que dedica a Chopin:

«Polonesa militar», «Mazurka», «Nocturno», «Im promptu», «Scherzo», «Sonata en do menor», op. 58; «Balada», «Dos estudios», «Barcarola», «Berceuse» y «Polonesa trágica».

* * *

(El anuncio de las obras en esta cartelera no supone su aprobación ni recomendación.)

COTIZACIONES DE BOLSA

MADRID

4 POR 100 INTERIOR. — Serie F, 68,80; E, 68,80; D, 68,85; C, 68,85; B, 68,90; A, 68,90; G y H, 68,50; diferentes, 68,85.

DEUDA FERROVIARIA.—Serie B, 93,75; A, 93,75.

4 POR 100 EXTERIOR. — Serie F, 82,45; E, 82,45; D, 82,90; C, 82,80; B, 83,50; A, 84,75; G y H, 87.

4 POR 100 AMORTIZABLE. — Serie D, 88,50; C, 88,50; B, 88,50; A, 88,50.

5 POR 100 AMORTIZABLE.—Serie F, 93; E, 93; C, 93,35; B, 93,35; A, 93,80.

5 POR 100 AMORTIZABLE (1917).—Serie C, 93,25; B, 93,25; A, 93,25.

OBLIGACIONES DEL TESORO.—Serie A, 102; B, 101,65 (enero, cuatro años); A, 102,50; B, 102,50 (febrero, tres años); A, 102,50; B 101,90 (noviembre, cuatro años); A, 102,15; B, 102,15 (junio, cinco años).

AYUNTAMIENTO DE MADRID.—Empréstito 1868, 89; Ensanche, 97; ídem 1915, 87,50; Villa de Madrid, 1918, 86; ídem, 1923, 91.

VALORES CON GARANTIA DEL ESTADO.—Crédito local, 98,50.

EFECTOS EXTRANJEROS. — Cédulas argentinas, 2,87; Empréstito austriaco, 100,50; Marruecos, 88.

CEDULAS HIPOTECARIAS. — Del Banco 4 por 100, 92,50; 5 por 100, 97,70; 6 por 100, 107,95.

ACCIONES.—Banco de España, 599; Hipotecario, 430; Central, 78; Telefónica, 100; Explosivos, 480; Azucareras preferentes: contado, 105,75; fin próximo, 106,50; Azucarera ordinaria: contado, 39,25; fin próximo, 39,50; Altos Hornos, 119; El Guindo, 109; M. Z. A.: contado, 438,50; fin corriente, 438,25; fin próximo, 440; Nortes, contado, 462; fin corriente, 462; fin próximo, 463,75; Metropolitano, 123; Tranvías, 74.

OBLIGACIONES.-Alicantes, primera, 305,75; D, 71; G, 101,25; H, 95; Nortes, primera, 68,85; quinta, 68,50; Valencianas, 98; Prioridad Barcelona, 71,50; Asturias, primera, 66; Valencia-Utiel, 63,75; Oeste, segunda, 40; Tánger-Fez, tercera, 96,25; Chamberí, 78,50; Gas Madrid, 100,50; Chade, 99,85; Transatlántica, (1922), 102,50; Ponferrada, 70; Transmediterránea, 98,35; Metro,. 6 por 100, 101; 5 por 100, 85; Riegos de Levante, 99,25; Madrid a Cáceres y Portugal, 29,25.

MONEDA EXTRANJERA.—Marcos, 1,66 (no oficial); francos, 23,20; ídem suizos, 134,15 (no oficial); ídem belgas, 24,90; dólar, 6,93; liras, 27,70; escudo portugués, 0,36 (no oficial); peso argentino, 2,79 (no oficial); florín, 2,79 (no oficial); corona checa, 20,75 (no oficial).

BILBAO

Altos Hornos, 119; Resinera, 167; Papelera, 102,50; Banco Vizcaya, 1.110; H. Ibérica, 115; Cala, 85.

BARCELONA

Interior, 68,95; Exterior, 82,60; Amortizable 5 por 100, 93,30; Nortes, 92,75; Alicantes, 87,45; Andaluces, 76,80; Orenses, 23,15; Colonial, 70; francos, 23,20; libras, 33,735.

NUEVA YORK

Pesetas, 14,42; libras, 4,8634; francos, 3,3375; ídem suizos, 19,325; ídem belgas, 3,605; liras, 4,017; coronas noruegas, 21,60; ídem danesas, 26,175; pesos argentinos, 40,77.

PARIS

Pesetas, 432; libras, 145,80; dólares, 29,97; francos suizos, 579,50; ídem belgas, 108; coronas noruegas, 645; ídem suecas, 802; ídem danesas, 784; ídem checas, 88,80; liras, 120,40; florines, 1,205.

LONDRES

Pesetas, 33,71; dólares, 4,8637; francos, 146; ídem suizos, 25,16; ídem belgas, 135; liras, 120,95; coronas noruegas, 22,53; ídem danesas, 18,58; florines, 1,1012.

NOTAS INFORMATIVAS

La Bolsa continúa en un período de escasa actividad, aunque la situación general es de firmeza, sobresaliendo los fondos públicos, que mejoran su cotización la mayoría de ellos. Los restantes departamentos denotan buena tendencia, excepción hecha de las monedas extranjeras, que ceden algunas posiciones.

El Interior gana 10 céntimos en partida y de cinco a 20 en las restantes series; el Exterior retrocede cinco céntimos; el 4 por 100 amortizable no varía en sus series D y A y abandona 50 céntimos en las C y B; el 5 por 100 antiguo aumenta de 10 a 55 céntimos y el nuevo un cuartillo en las series negociadas.

De las obligaciones del Tesoro mejoran cinco céntimos las de enero, bajan 15 las de noviembre y no alteran su precio las de febrero y junio.

En el departamento de crédito únicamente altera su valor el Banco Central, para descender un entero.

El grupo industrial cotiza en alza de un entero Los Guindos; en baja de un cuartillo las Azucareras Ordinarias, y de una unidad los Explosivos, y sin variación las Azucareras Preferentes y la Telefónica Nacional. En cuanto a los valores de tracción, los Alicantes suben 25 céntimos; los Nortes retroceden una peseta y el Metropolitano y los Tranvías insisten en su cambio anterior.

De las divisas extranjeras abandonan cinco céntimos los francos, 10 los belgas, lo mismo las liras y medio los dólares.

Se registran las dobles que siguen:

Azucareras Preferentes, con 0,60 y 0,55; Ordinarias, con 0,25; Felgueras, con 0,275; Alicantes, con 1,75; Nortes, con 1,75 y 1,875, y los Tranvías, con 0,40.

Entre particulares se hacen, a fin del corriente, Alicantes, a 438,25; Nortes, a 462; Azucareras Preferentes, a 105,75, y Ordinarias, a 39,25. A fin del próximo se hacen, Alicantes, a 440; Nortes, a 463,75; Azucareras Preferentes, a 106,50, y Ordinarias, a 39,50.

* * *

A más de un cambio se cotizan:

Empréstito del Ayuntamiento de Madrid de 1868, a 90 y 89; Banco de España, a 598,50 y 599; obligaciones Nortes, primera serie, a 69 y 68,85, y Alicantes, a fin del corriente, a 438 y 438,25.

* * *

En el corro extranjero se hacen las siguientes operaciones:

375.000 francos, a 23,20.

25.000 belgas, a 24,80; 25.000, a 25, y 25.000, a 24,90. Cambio medio, 24.900.

25.000 liras, a 27,65, y 25.000, a 27,70. Cambio medio, 27,675.

2.500 dólares, a 6,93.

"Hechizo"

Drama de costumbres sicilianas, de Luigi Cappuana, traducción de Vicente Ferrán, representado en el teatro de La Latina.

Aquella corriente del teatro naturalista y realista, en su deseo de acabar con el convencionalismo amanerado de la escena, llevó a ella algo peor aún: la exageración, la sequedad, la falta de sinceridad, que significa en arte el desdén por el arte; creyó haber llevado al teatro la verdad al dar entrada a la estridencia, a la crisis parodística, a una brutalidad que desfigura, acentuándolos hasta más allá de lo real y lo posible, los sentimientos humanos encarnados en figuras esquemáticas, a una rudeza, a una violencia que hace que la verdad, la escasa verdad que se vislumbra entre dislocaciones, choques y escenas sombrías, sea tan amanerada, tan teatral como los convencionalismos que el nuevo teatro quiso barrer de la escena.

Este naturalismo, pobre y limitado, se circunscribió a unos pocos asuntos, tan pocos, que sus cultivadores, a más de coincidir en el procedimiento, en la pobreza escénica a que le llevaba el prescindir de realidades teatrales, como el ambiente, el color de vida, la incubación lógica de los sentimientos y de las pasiones, coincidieron en los contados asuntos, de manera que la verdad, por manoseada, pierde su aspecto de realidad y de frescura.

Hechizo es una muestra típica de la manera: su antigüedad parece aún mayor de la que corresponde a los años que lleva escrita; parece hecha en los momentos álgidos de la lucha entre la tendencia antigua y la realista; de tal modo están acentuadas en ella las características de la escuela; se exagera lo esquemático de los personajes, las pasiones estallan con una violencia feroz, inexplicable e inexplicada se busca un sustituto a la fatalidad en las sombrías supersticiones de un pueblo inculto. El diálogo, artificioso, tosco y burdo, sólo sirve para preparar escenas fuertes, en las que debería estar el realismo, que no existe aquí de modo general, porque reviste caracteres particularísimos de caso clínico.

Mimí Aguglia, lejos de atenuar esta violencia para acercar la obra a nuestro tiempo, exageró más aún que en la época en que lo representó en su primera actuación en Madrid. El amor culpable por su cuñado se manifiesta con caracteres de crisis epiléptica, profundamente desagradable, con lo que subrayó la violencia del asunto, hondamente inmoral; tan desagradable como lo brutal de alguna frase, en la que se llega a la blasfemia, y lo sombrío del fondo supersticioso, que se hubiera marcado mejor pintándolo y no acusándolo con brochazos agrios y desentonados.

Muy bien, aunque arrastrados por la violencia del drama, Elvira Morla, Margarita Monreal, Gómez de la Vega y Domínguez Luna.

El público, aunque aplaudió la representación, no gustó de la obra, de la que hay otra versión española de los señores Gabaldón y Gutiérrez Roig, que estrenó hace años la compañía Borras.

Jorge DE LA CUEVA

Las peticiones al ministro de los funcionarios judiciales

Real orden a los fiscales para evitar cambios en las personas de los procesados

En la *Gaceta* de ayer se inserta una real orden de Gracia y Justicia, en la que después de dar cuenta de la frecuencia con que en diarios y revistas profesionales se insertan cartas abiertas, peticiones y artículos dirigidos al ministro por funcionarios judiciales y fiscales, y de recordar que el número tercero del artículo séptimo de la ley orgánica del Poder judicial prohibe a los jueces, magistrados y fiscales dirigir felicitaciones y censuras por sus actos al Poder ejecutivo, dispone lo siguiente:

En lo sucesivo serán corregidos disciplinariamente cuantos funcionarios de la Judicatura, Magistratura y Ministerio fiscal se dirijan al ministro de Gracia y Justicia con omisión de la ley orgánica del Poder judicial, y especialmente los que publiquen en la Prensa escritos dirigidos al ministro que realmente no le han dirigido, o publiquen sin la autorización debida los que les hayan remitido; se recuerda a todos los expresados funcionarios el riguroso cumplimiento del número tercero del artículo séptimo de la misma ley, absteniéndose de todo elogio y felicitación al expresado ministro en las exposiciones y escritos que le dirijan.

* * *

Otra real orden del mismo ministerio excita el celo de los fiscales para que no se repitan los casos en que al presentarse el procesado en el juicio oral, después de algunos meses de prisión preventiva, ha resultado no ser la persona contra quien realmente estaba decretado el procesamiento.

Concurso - oposición a inspector del tributo

Se concederán 200 diplomas de aptitud para desempeñar este cargo

Por una real orden de Hacienda se convoca a concurso-oposición para conceder 200 diplomas de aptitud para el cargo de inspector del tributo, pudiendo tomar parte en él todos los funcionarios del Cuerpo general de Hacienda, desde oficiales de tercera clase hasta jefes de negociado de primera, ambos inclusive. También tendrán este derecho los funcionarios que figuren en la escala de oficiales cuartos a extinguir.

Los ejercicios de oposición darán comienzo el día 2 del próximo mes de junio.

Concursos en el autódromo de Terramar

La prueba de regularidad del Moto Club de Tarrasa

AUTOMOVILISMO

El Real Automóvil Club de Cataluña y Penya Rhin se disponen a organizar a primeros de cada mes interesantes reuniones en el autódromo de Terramar. A tal efecto han acordado ya el programa de la primera, que tendrá lugar el día 2 del próximo mes de mayo.

En líneas generales damos a continuación el resumen de dicho programa:

Primera prueba.—De apertura, *Handicap* para veloimotores hasta 150, y *motos* ligeras 175 y 250 c. c.

Segunda prueba.—«GENTLEMEN Juniors». Para *motos* clases 250 c. c., 350 c. c. y 500 c. c. Máquinas equipadas en turismo y pilotadas por sus propietarios.

Tercera prueba.—Premio Motociclista de Primavera. Para *motos* 350 y 500 c. c.

Cuarta prueba.—Para coches de todas clases y categorías y de admisión de socios para el «Club de los 100 por hora». Una hora de carrera. Clasificación general y clasificación separada por clases y categorías. La clasificación general servirá para el orden de numeración de socios del «Club de los 100 por hora», según mayor promedio alcanzado.

Quinta prueba.—«Copa Ferrer Portals». Para *motos* categoría libre todas clases no superiores a 500 c. c.

Sexta prueba.—Exhibiciones e intentos de *record* sobre cortas distancias.

FOOTBALL

El partido internacional entre franceses y suizos ha resultado con el siguiente tanteo:

FRANCIA	1 tanto.
Suiza	0 —

* * *

Se advierte a las personas interesadas en el tren especial organizado por el Athletic Club para presenciar el partido del próximo domingo en Zaragoza, que las horas de adquisición de billetes en el domicilio del Club son de nueve a una de la mañana y por la tarde de tres a nueve, hasta el miércoles inclusive. El domicilio del Athletic Club es Alcalá, 53 (café de Savoia).

SOCIEDADES

La Agrupación Deportiva Municipal está organizando un campeonato social de atletismo, de boxeo, de lucha, esgrima y un *cross-country*, en el que se repartirán valiosísimos premios.

Las inscripciones para este campeonato y las solicitudes de ingreso pueden hacerse todos los días de cinco a nueve en el gimnasio (Hermosa, 2).

MOTOCICLISMO

La prueba de regularidad organizada por el Real Moto Club de Tarrasa arrojó la siguiente clasificación:

1. PABLO AIXELA (*Douglas*). Dos minutos veintisiete segundos de diferencia sobre el tiempo oficial.
2. *Pablo Barba* (*Tenot*).
3. Francisco Sanahuja (*Rudge*).
4. Juan Pujadas (*Norton*).

TIRO DE PICHON

SEVILLA, 27. — Las pruebas celebradas esta tarde en Tablada, dieron los siguientes resultados:

Copa de su majestad el Rey.—1, DON ROBERTO OSBORNE.

Copa del marqués de Maceda.—1, CONDE DE CAMPO REY.

CARRERAS DE CABALLOS EN SEVILLA

SEVILLA, 27.—Esta tarde, último día de carreras de caballos, hubo una grandísima animación. El resultado fué el siguiente:

Primera carrera: Militar, lisa. Distancia, 1.800 metros; premio, 1.000 pesetas. Ganó el caballo de Lanceros de Farnesio *Beauvais*.

Segunda carrera: Premio Sevilla, 1.500 pesetas; distancia, 1.400 metros. Ganó el caballo *Iwán*, perteneciente a la Yaguada Militar de la segunda zona.

Tercera carrera: Premio del Ayuntamiento de Sevilla, 5.000 pesetas; distancia, 1.600 metros. Ganó la yegua *Dame de Pique*, propiedad del conde de Floridablanca.

Cuarta carrera: Premio Omnium, 6.000 pesetas; distancia, 2.400 metros. Ganó el caballo *Sibarita*, del conde de la Cimera.

El desfile resultó brillantísimo.

CASA REAL

Con su majestad, despacharon el presidente y los ministros de la Gobernación y Hacienda.

El señor Calvo Sotelo, dijo que la firma había sido muy importante; que había muchos decretos, y que, entre los más salientes, había uno que se refiere a la reforma del impuesto de Derechos reales y otro que regula la concesión del aval a las cooperativas de construcciones de casas baratas.

—El Monarca recibió en audiencia al Obispo de Lugo, al miembro de la casa de Banca de Morgan, señor Thomas W. Lamont y don Alfonso Cano.

—También recibió a don Emilio Zurano, que le hizo entrega de dos ejemplares de su última obra, y a don Manuel Aguilar y señora, que le dieron las gracias por su rehabilitación en el título de conde de Casa Rul.

—Recibió igualmente a doña Concepción Aguirre, viuda del general Marina; doña Javiera Buceta, viuda del capitán don Pedro Jareño, y doña Consuelo de la Viña, viuda del capitán don Rafael Rada.

—Fueron también recibidos por los Soberanos don Emilio Palacios y señora, nuevos embajadores de España en la Argentina.

—Por sus majestades, fueron recibidos la duquesa de Sonia y madame Pleyte, viuda del antiguo ministro de los Países Bajos.

—Ante el sumiller de Corps y con el ceremonial de costumbre, han jurado el cargo de gentilhombre de cámara de su majestad el conde de Trigona, el general Andrade, el teniente coronel don Joaquín de Osma y el capitán don Antonio Fernández Hidalgo, quienes después pasaron a ofrecer sus respetos a sus majestades.

—El viernes, a las once, en la capilla real se celebrarán las solemnes exequias anuales por el eterno descanso de los abuelos de nuestros Soberanos, sus majestades los reyes doña Isabel II y don Francisco de Asís.

A ellas asistirán todo el alto personal palatino, clases de etiqueta, casa militar y oficialidades de Alabarderos y Escolta.

* * *

SANTANDER, 27.—El príncipe de Asturias pasó la tarde pescando salmón en Udalla, acompañado de varios aristócratas.

Se modifica el impuesto de Derechos reales

Reglamentación del aval del Estado

El Colegio de Huérfanos Ferroviarios se construirá en la Moncloa

Su majestad el Rey ha firmado los siguientes decretos:

HACIENDA.—Autorizando el impuesto sobre el caudal relicto y modificando la legislación que regula el impuesto de Derechos reales en la transmisión de bienes.

Dictando reglas sobre la aplicación del real decreto de 24 de enero último referente a la concesión del aval del Estado.

Cediendo un trozo de terreno de la Moncloa para construcción de un edificio destinado al Colegio de Huérfanos ferroviarios.

Concediendo varias transferencias de créditos al vigente presupuesto de gastos de obligaciones de los departamentos ministeriales, secciones cuarta, sexta y octava.

Idem sección octava del ministerio de Fomento para atenciones asignadas al Patronato del Circuito Nacional de firmes especiales.

Modificando el artículo 346 de las ordenanzas de Aduanas.

Sometiendo al pago de patente la fabricación del vino vermouth, cualquiera que sea la base de su elaboración.

Concediendo honores de jefe de Administración civil, libres de todo gasto, al tiempo de su jubilación, a don Antonio Pérez de Vargas y a don Agustín Zacra y García, jefes de negociado de primera clase del Cuerpo general de Hacienda.

GOBERNACION.—Nombrando jefe de Administración de segunda clase de Correos a don Joaquín Giménez Aquino, y de tercera, a don Policarpo Vega García.

Disponiendo que el crédito de cinco millones que figura en el capítulo 44 del presupuesto de este ministerio, destinado a la construcción de seis cuarteles para la Guardia civil en Barcelona, se mantenga en vigor el tiempo necesario para ejecutar las obras escalonadamente; y que la anualidad que se consigne en cada ejercicio económico, no exceda de un millón.

Aprobando la carta municipal del Ayuntamiento de Val de Santo Domingo (Toledo); la agrupación de los Ayuntamientos de Monleras y el Manzano (Salamanca), para tener un secretario común; y, para lo mismo, la de las mancomunidades de los de Irlas y Riudecols (Tarragona); Sajarraza y Galbarulli (Logroño), y Paredes de Buitrago y Serradas de la Fuente (Madrid).

Intercambio comercial con Marruecos y las colonias

Se estudiarán las medidas que pueden fomentarlo

La *Gaceta* de ayer publica una real orden de la Presidencia del Consejo de ministros, abriendo una información pública por un plazo de sesenta días para estudiar las medidas que puedan contribuir al fomento de nuestras relaciones comerciales con Marruecos y con las colonias españolas del golfo de Guinea.

Los temas que deberán merecer especial estudio en esta información, a la que están invitadas cuantas asociaciones, entidades o particulares puedan interesarse en el fomento de nuestro intercambio comercial, son: líneas de navegación, posibles innovaciones en los contratos que rigen hoy esta materia, conveniencia eventual del ensanche de su radio de acción o del establecimiento de nuevas líneas, régimen fiscal de las Juntas municipales de nuestros puertos francos y de los Consejos de Vecinos de Guinea, muestrarios de comerciantes españoles, régimen de mercancías devueltas, reformas en los aranceles de Aduanas, tarifas postales y telegráficas, paquetes postales, admisiones temporales en la Península, en relación con nuestras exportaciones a dichos países; compensaciones establecidas por la ley de protección a las industrias, colonización agrícola en Marruecos y colonias, Banca, emigración y concesión de terrenos.

Radiotelefonía

Programas para el día 28:

MADRID, Unión Radio (E. A. J. 7, 373 metros).—De 14,15 a 15,15. Sobremesa. Orquesta Artys. Boletín meteorológico. María Sanmoba (soprano). Noticias de última hora.—21,30, Sobremesa nocturna. Sexteto de la estación.—21,55, Últimas cotizaciones de Bolsa.—22, Campanadas de Gobernación. «La Cruz Roja», charla de divulgación por «El Barón de Lhys», cronista de la Asamblea Suprema de la Cruz Roja.—22,15, La artista italiana señora Adriani y la banda del regimiento de León, número 38, dirigida por don Francisco Cales. Séptimo capítulo de la novela radiada «Aventuras de una parisién en Madrid», de Eustache Amedée Jolly Dix, por la protagonista señorita Ivonne Brunet.—

Radio Castilla (E. A. J. 4, 340 metros).—15,30, Orquesta Majerit. Lectura de páginas selectas de la literatura española.—17,25, Noticias de Prensa.—17,30, Cierre de la estación.

BARCELONA (E. A. J. 1, 325 metros).—18, Cotizaciones oficiales de la Bolsa de Barcelona. Trío Radio. Últimas informaciones de Prensa. Cobla Barcelona, sardanas. Continuación de la lectura de fragmentos de la obra «La vida sentimental de Chopín», de doña Carmela de Eulate, ilustrada con composiciones de dicho eminente músico, interpretadas por la profesora de piano señorita Margarita Albert, Contralto señorita Concepción Callao. Quinteto Radio.

JUNTA GENERAL DE LA AGRUPACION DE RADIOAFICIONADOS

El próximo viernes, a las diez de la noche, celebrará la Agrupación de Radioaficionados junta general ordinaria en su domicilio social (Echegaray, 20). Para la asistencia es indispensable la presentación del último recibo.

Santoral y cultos

DIA 28.—Miércoles.—Santos Pablo de la Cruz, fundador; Prudencio y Pánfilo, Obispos; Teodora, virgen, Vidal, Acacio, Menandro, Ireneo, Afrodisio, Caralipo, Agapito, Eusebio, Blión y Valeria, mártires.

La misa y oficio divino son de la octava del Patrocinio de San José, con rito doble mayor y color blanco.

Adoración Nocturna. — Nuestra Señora de la Almudena.

Ave María.—A las once y a las doce, misa, rosario y comida a 40 mujeres pobres, costeada por la marquesa de Selva-Alegre y por la baronesa de Satrústegui, respectivamente.

Cuarenta Horas.—En las Calatravas.

Corte de María.—De la Misericordia, en San Sebastián; del Henar, en Santa Catalina de los Donados; de Begoña, en San Ignacio de Loyola.

Parroquia de las Angustias.—A las ocho, misa rezada perpetua por los bienhechores de la parroquia.

Parroquia de Santa Cruz.—Continúa el septenario al Santísimo Cristo de las Penas. A las siete y media de la tarde, exposición de Su Divina Majestad, estación, rosario, sermón por don Diego Tortosa, ejercicio y reserva.

Parroquia de Santiago.—Continúa la novena a Nuestra Señora de la Esperanza. A las ocho, misa de comunión general; a las siete de la tarde, exposición de Su Divina Majestad, rosario, Regina Celi, sermón por el señor Sanz de Diego, reserva, letanía, salve y despedida.

Calatravas.—(Cuarenta Horas.) Continúa la novena a Nuestra Señora de Montserrat. A las ocho, exposición de Su Divina Majestad; a las diez y media, la solemne con exposición de Su Divina Majestad; a las doce, rosario y ejercicio, y por la tarde, a las siete, manifiesto, estación, rosario, sermón por el señor Vázquez Camarasa, procesión de reserva y salve.

Cristo de San Ginés.—Al toque de oraciones, ejercicio con sermón por don Mariano Benedicto.

Cristo de la Salud.—Continúa la novena a su Titular. A las once, exposición de Su Divina Majestad y misa solemne; a las once y media, trisagio, ejercicio y bendición; por la tarde, a las siete, manifiesto, sermón por el padre Luis Urbano, dominico; ejercicio, reserva y adoración de la reliquia.

María Inmaculada.—De diez y media a seis y media de la tarde, exposición de Su Divina Majestad.

María Reparadora.—Continúa la novena a su Titular. A las ocho, misa con exposición de Su Divina Majestad; por la tarde, a las seis y media, ejercicio, sermón por el padre García Alonso, redentorista; bendición y reserva.

San Fermín de los Navarros.—Continúa la novena al Patriarca San José. A las siete, misa de comunión y ejercicio; a las ocho y media, misa solemne con exposición de Su Divina Majestad, comunión general, motetes y ejercicio; por la tarde, a las siete, manifiesto, estación, sermón por don Diego Tortosa, ejercicio, reserva e himno.

Servitas.—Continúa la novena al Patrocinio de San José. A las siete de la tarde, exposición de Su Divina Majestad, rosario, sermón por don Mariano Benedicto, ejercicio, reserva y gozos.

JUEVES EUCARISTICOS

[illegible] Nuestra Señora de la Almudena: A las ocho y media.—San Lorenzo: A las ocho.—San Luis: A las ocho y media.—San Sebastián: A las seis, siete y ocho.—Santa Bárbara: A las ocho.—Santiago: A las ocho.—San Jerónimo: A las ocho y media.—Purísimo Corazón de María: A las ocho y media.—Salvador y San Nicolás: A las ocho.—Los Dolores: A las ocho y media.

Iglesias.—Agustinos Recoletos: A las ocho y media, misa de comunión.—Asilo de Huérfanos del Sagrado Corazón de Jesús: A las seis y media, ejercicio.—Buena Dicha: A las ocho y media, misa de comunión general con exposición.—Calatravas: A las ocho y media.—Capuchinas: A las siete y ocho, con exposición. Comendadoras de Santiago: A las ocho y media.—Esclavas del Sagrado Corazón (paseo de Martínez Campos): A las seis.—Franciscanos de San Antonio: A las ocho y media.—Hospital de San Francisco de Paula (Cuatro Caminos): A las ocho.—Hospital del Carmen: A las ocho.—Jerónimas del Corpus Christi: A las ocho.—Jesús: A las siete, siete y media y ocho.—Pontificia: A las seis y a las ocho.—San Manuel y San Benito: A las siete y a las ocho y media.—San Pascual: A las nueve.—San Pedro: A las ocho.—Santuario del Perpetuo Socorro: A las ocho.

RETIRO ESPIRITUAL PARA SEÑORAS

En la iglesia de María Inmaculada (Fuencarral, 113) se celebrará el 30 del actual el retiro espiritual para señoras, que dirigirá el padre Juan Francisco López, S. J.; a las diez, por la mañana, y por la tarde, a las cuatro y cuarto.

TRIDUO SOLEMNE A LA MADRE SACRAMENTO

Como homenaje que la Villa y Corte de Madrid rinde a la insigne madrileña, beata María Micaela del Santísimo Sacramento, fundadora del Instituto de Religiosas Adoratrices, se celebrará en la Catedral un solemne triduo los días 29 y 30 de abril y 1 de mayo, a las diez y media, con misa de pontifical, y por la tarde, a las seis y media.

El primer día oficiará el Cardenal Casanova, Arzobispo de Granada, y predicará por la mañana el padre Salvador, C. M. F., y por la tarde pronunciará el sermón el padre Alfonso Torres, S. J., y reservará y dará la bendición el doctor Eijo, Obispo de Madrid-Alcalá.

Junta administrativa del pantano de Jándula

Por real orden de Fomento, se crea un organismo que se denominará Junta administrativa del Pantano de Jándula, que estará formada por un inspector general de ingenieros de Caminos, consejero de Obras públicas, nombrado por el ministro de Fomento, que ejercerá el cargo de presidente; un vocal administrativo, un vocal representante de la Compañía concesionaria Canalización y Fuerzas del Guadalquivir, y el ingeniero jefe de la División hidráulica del Guadalquivir.

Esta Junta tendrá, entre otras, las siguientes misiones: formular y someter a la aprobación del ministerio, anualmente, el plan económico; informar desde el punto de vista económico-administrativo los proyectos reformados; proponer a la superioridad cuanto juzgue conveniente a las obras y servicios que le están encomendados o que se relacione con los mismos.

La Junta tendrá su residencia oficial en Madrid y se entenderá directamente con la Dirección general de Obras públicas.

COMPRA-VENTA DE FINCAS
Consultad con oficinas «UNION»
Director: Avelino de Eguía
PI Y MARGALL, 5, ENTLO. De 5 a 7.

Gota. Dolores
Reumatismos

Eczemas
Flebitis
Barros, Herpes
Várices, Úlceras

Mujeres martirizadas
por la sangre

El dolor es la suerte del artrítico: Dolores agudos, neuralgias, sufrimientos de la gota y del reumatismo, sufrimientos físicos y morales de las enfermedades de la piel, suplicios de las várices, flebitis, úlceras varicosas, dolores de cabeza, males periódicos de las mujeres; todas estas miserias lamentables, causadas por los vicios de la sangre, hacen de la vida un verdadero martirio. Pero el artritismo es al final vencido, gracias al *Depurativo Richelet*, rectificador de la sangre por excelencia y universalmente aconsejado por los especialistas más reputados. El *Depurative Richelet* triunfa en los dolores más antiguos, cicatriza las llagas, borra toda señal de la enfermedad de la piel y libra al organismo de toxinas que le envenenan.

Cada frasco va acompañado de un folleto ilustrado. De venta en todas las buenas Farmacias y Droguerías. Laboratorio L. RICHELET, de Sedan, rue de Belfort, Bayonne (Francia).

PALMIL
JIMENEZ

Purgante infantil recomendado por los especialistas.
No irrita. Fácil toma.

REGALMOS una gran edición del «Quijote», muchas novelas y otros libros de los mejores autores. Pida catálogo, sin compromiso, enviando este boletín, franqueando con dos céntimos, a LETRAS REGIONALES, Córdoba.

Nombre .....
Señas .....
.....

Se nombran agentes con buena comisión

EPILEPSIA
O ACCIDENTES NERVIOSOS
Curación radical con las
PASTILLAS
ANTIEPILEPTICAS
DE OCHOA

IÑIGO Muebles de lujo y económicos. Costanilla Angeles, 15.

Un tablero práctico

para tener ordenados y sujetos sus papeles de cartas, facturas, etcétera. Mide 20 × 39 cms.

Precio: 1,90 pesetas.

El envío por ferrocarril cuesta 1,80 para uno, igual que para 12.

L. ASIN
Preciados, 23
MADRID

Almorranas-Varices-Ulceras
Curación radical garantizada, sin operación ni pomadas. No se cobra hasta estar curado. Clínica Dr. Illanes. Hortaleza, 17, pral. izqda. De 10 a 1 y de 3 a 7.

"El Tigre" DULCE DE LECHE
POSTRE IDEAL
Pídanlo en mantequerías y ultramarinos

LOS RR. PP. TRAPENSES
tienen el depósito exclusivo de sus chocolates en «LA ESTRELLA», Montera, 32.
Teléfono 2.240 H.

Safes Busto SUPER-LITINADAS
MARCA LA MEDIA LUNA
PARA PREPARAR LA MEJOR AGUA DE MESA
LA MAS DIGESTIVA - LA MAS DIURÉTICA
SUSTITUYE Á LAS AGUAS MINERALES.
CAJA DE 12 PAQUETES 1'50

VINOS, COÑAC, VERMOUTH
CASA FUNDADA EN 1810
JOSÉ PEMARTÍN
PROPIETARIOS: J. SANTAMARÍA Y C.ª S. EN C.
JEREZ DE LA FRONTERA

Ganar un jornal
trabajando en su propia casa puede usted con la célebre máquina alemana para hacer medias y calcetines «WEINHAGEN». Gustavo Weinhagen, Barcelona. Apartado 521. En Madrid: Avenida Pi Margall, 5. Agentes se necesitan que conozcan esta clase de máquinas.

Quiosco de EL DEBATE
CALLE DE ALCALA
(frente a las Calatravas).

TOS
CURACIÓN PRONTA Y SEGURA CON LAS
PASTILLAS del Dr. ANDREU
De venta en todas las Farmacias
Los que tengan ASMA o sofocación usen los Cigarrillos antiasmáticos y los Papeles azoados del Dr. Andreu, que lo calman en el acto y permiten descansar durante la noche.

CALLOS
No se lamente usted de tener sus pies destrozados. No achaque a sus callos lo que sólo es obra de su incuria. El que tiene la cara sucia es porque no se la lava. El que tiene callos, juanetes, ojos de gallo o durezas es porque no usa el patentado
UNGÜENTO MAGICO
que en tres días los extirpa totalmente
Pídalo en farmacias y droguerías, 1,50.
Por correo, 2 pesetas
Farmacia Puerto
PLAZA DE SAN ILDEFONSO, 4
MADRID

GRUBER
Arcas para caudales y cajas murales. Máxima seguridad. Precios sin competencia en igualdad de calidad y tamaño.
Pedid catálogo á
MATTHS. GRUBER, Apartado 185, BILBAO

NIÑOS RETRASADOS
nerviosos, anormales, defectuosos de palabra. Nuevo Instituto Educativo. Carabanchel Bajo. Próxima inauguración. Pidan prospectos al director, doctor G. R. Lafora (Lope de Vega, 55, Madrid). Directores del profesorado: D. J. Orellana, del Colegio Nacional de Sordomudos; doña M. Rodrigo, del Instituto de Reeducación. Profesoras especializadas. Deportes. Granja.

METALURGICA MADRILEÑA
HA REDUCIDO NOTABLEMENTE LOS PRECIOS, TANTO EN BRONCES Y ORFEBRERIA RELIGIOSA COMO EN SUS ACREDITADAS
IMAGENES. Barquillo, 30

ADUANAS
Preparación completa para ingreso en la Academia oficial. Cuerpos Pericial y Administrativo. Cuerpo de Mecanógrafos para ambos sexos. Unica Academia que dispone de internado femenino con absoluta independencia del de varones. Programas y reglamentos gratis.
ACADEMIA DE CALDERON DE LA BARCA, ABADA, 11, MADRID.

Sombreros
Reformo, limpio, tiño.
VALVERDE, 3.

A las Sociedades y
Cooperativas les interesa conocer las condiciones en que se venden los magníficos relojes
ROSCOPFF BATAY
garantizados por dos años.
Se remite por correo, completamente gratis, al que lo solicite, catálogo detallado e instrucciones.
CONCESIONARIO EXCLUSIVO PARA ESPAÑA:
VICENTE BARCELO PLAZA DEL ANGEL, 21.

Máquinas para coser y bordar, las de mejor resultado y las más elegantes.
WERTHEIM
Máquinas especiales de todas clases para la confección de ropa blanca y de color, sastrería, corsés, etc., y para la fabricación de medias, calcetines y género de punto. Dirección general en España: RAPIDA, S. A., AVIÑÓ, 9. Apartado 738. BARCELONA. En MADRID, CASA HERNANDO, MAYOR, 29, y GRAN VIA, 3.
Pídanse catálogos ilustrados, que se enviarán gratis

Compagnie Générale Transatlantique
LINEA DIRECTA A NUEVA YORK
Saldrán de Vigo los siguientes vapores:
1 de junio..... ROUSSILLON
28 de junio..... LA BOURDONNAIS
10 de mayo..... LA BOURDONNAIS
ADVERTENCIA MUY IMPORTANTE
Unicamente se expedirá billete de pasaje:
1.º A los súbditos americanos.
2.º A aquellos que, siendo su residencia habitual los Estados Unidos, se encuentren temporalmente en Europa y cuenten con permiso para entrar en territorio americano.
3.º A todos los demás que estén debidamente autorizados por los cónsules americanos para desembarcar en los Estados Unidos.
Los pasajeros españoles deberán obtener el correspondiente visado de su pasaporte precisamente en el Consulado americano de su jurisdicción. Estos, lo mismo que los ciudadanos americanos, deberán presentarse después en el Consulado de los Estados Unidos en Vigo, puerto de embarque.
4.º Esta Agencia no adquiere ningún compromiso con los pasajeros siempre que no hayan comprometido el pasaje por lo menos con cinco días de anticipación.
PRECIOS DE PASAJE
Cámara, desde..... Ptas. 925
Tercera clase..... — 543
Más ocho dólares de impuesto americano.
Para más informes, dirigirse a los agentes en Vigo:
ANTONIO CONDE, HIJOS
(Apartado número 14)

†
XVI ANIVERSARIO
LA EXCELENTISIMA SEÑORA
Doña María Jesús de Avendaño
y Abarca de la Mora
Falleció el día 30 de abril de 1910
HABIENDO RECIBIDO LOS SANTOS SACRAMENTOS Y LA BENDICION DE SU SANTIDAD
R. I. P.
Sus hijos, Regina, María Jesús, Carmen, Julia, Irene y Paulino; sus hermanos políticos, tíos, primos y demás parientes
RUEGAN a sus amigos encomienden su alma a Dios.
Todas las misas que se celebren el día 29 del corriente en las iglesias de Jesús y Nuestra Señora del Perpetuo Socorro (Redentoristas, calle de Manuel Silvela) y en la parroquia de San Luis Obispo (calle de la Montera) serán aplicadas por el eterno descanso del alma de dicha excelentísima señora.
Varios señores Prelados han concedido indulgencias en la forma acostumbrada.
(A 10) (6)
PARA ESQUELAS, RAMON DOMINGUEZ VIVES, BARQUILLO, 39, TEL. 62-81 M.

Kolnische Volkszeitung
Diario popular de Colonia y hoja comercial
El mayor periódico del partido del Centro. El partido burgués más importante. Hoja comercial importantísima. Anunciador de primer orden, etcétera, etcétera.
Para el extranjero se publica semanalmente con el nombre de
Deutsche Zukunft
(Porvenir alemán)
Se publica solamente en alemán
Precios de suscripción para España, 20 ptas.
Se imprime en caracteres latinos
Se publica en Colonia, sobre el Rhin
MARZELLENSTRASSE, 37-43
"EL DEBATE", Colegiata, 7

DUBOSC OPTICO
GAFAS Y LENTES
con cristales finos para la conservación de la vista.
L. Dubosc.-Optico
ARENAL, 21.—MADRID.

PARA SELLOS CAUCHO, METAL ACERO, GRABADOS DE TODAS CLASES Y PLACAS ESMALTE
Luis Eugenio Lopez
Encomienda-20-dp
MADRID

AGUAS MINERALES
DE TODAS CLASES.—SERVICIO A DOMICILIO
CRUZ, 30.—TELEFONO 2.788 M.

LA PRENSA
Agencia de Anuncios
de Rafael Barrios
Cármen, 18. Teléfono 123. Madrid
Combinaciones económicas de varios periódicos. Pídanse tarifas y presupuestos de publicidad para Madrid y provincias. Grandes descuentos en esquelas de defunción, novenario y aniversario.

ANDUAGA
relojero de la Real Casa, se ha trasladado, por derribo, de Montera, 24, y ofrece a su clientela el nuevo domicilio, PI MARGAL, 16, ENTRESUELO.

PRADO-TELLO
Empresa anunciadora.
Cruz, 10, entresuelo.
MADRID.

ANUNCIOS BREVES Y ECONOMICOS

Alquileres
LOS MOLINOS. Temporada: principal, 10 habitaciones, muebles, agua, 1.200 pesetas; casita jardín, tres camas, 600. Segovia, 55, segundo derecha.
ALQUILO, vendo, barata, fábrica yesos, abundante piedra. Espartteros, 7, Prieto.

Automóviles
MOTOCICLETA Rovin, sin estrenar, véndese, toda prueba; verdadera ocasión. Guzmán Bueno, 31, garage.

Compras
LIBROS antiguos, modernos, restos de edición, cómpranse. Desengaño, 29, librería.
COMPRO papeletas Monte, alhajas, dentaduras. Plaza Santa Cruz, 7, platería; teléfono 772.

Optica
ANTEOJOS, absoluta garantía. Vara y López. Príncipe, 5.
¿QUIERE ver bien? Use cristales Punktal Zeiss. Casa Dubosc, óptico. Arenal, 21.

Varios
CONSULTA particular. Enfermedades estómago, hígado, intestinos. Rayos X. Análisis. Carretas, 27. Cuatro-seis.
REGALO todos los días esencias, colonias, etcétera, Arroyo, Barquillo, 9.
«LOS TITANES DE LA RAZA», por Florentino Soria López. Novela sugestiva, documentada, cristiana y patriótica. Venta: Editorial Hernando, Arenal, 11, Madrid, y Academia Hispano-Americana, Dindurra, 19, Gijón.
PROBAD Anís Goya, Licor Granduque, de excelente paladar y aroma.
REUMATICOS, paralíticos. Curación segura médico fisioterápico. Visitas domiciliarias, gratis. Teléfono 17-48 M. Provincias, por correspondencia. Apartado 12.157.

Ventas
REGALO fabuloso, San Bernardo, 31, librería; se facilita catálogo gratis.
SE REALIZAN todas existencias casas extranjeras de artículos cocina, todas clases, más barato que en liquidaciones. Ripoll, Magdalena, 27.
VENDO ausencia formosa, sólo dos días, alcoba, burro americano, otro antiguo, librería, camas, tresillos, cuadros, casi de balde. Cañizares, 16, primero; once-una, cuatro-ocho.
CASA, renta 35.000, en 335.000; sin corredores. Razón: Villanueva, 12.
SOLAR Cuatro Caminos, esquina. Segovia, 55, segundo derecha.
CUADRO decorativo antiguo, dos figuras grandes, ocasión. Velázquez, 26, principal izquierda.

†
TERCER ANIVERSARIO
EL SEÑOR
Don Manuel Santa Marina y Romero
Falleció en Madrid el día 29 de abril de 1923
Habiendo recibido los Santos Sacramentos y la bendición de Su Santidad
R. I. P.
Su desconsolada esposa, doña Emma Rodríguez Garrido; sus hijos, madre, madre política, hermanas, hermanos políticos, tíos, sobrinos, sobrinos políticos y demás parientes
RUEGAN se encomiende su alma a Dios.
Se aplicarán por su eterno descanso los siguientes sufragios:
Todas las misas que se recen en las iglesias de San Pascual y Buen Suceso el día 29 del corriente; en la parroquia de la Concepción, iglesia de San Manuel y San Benito (de nueve a doce) y monasterio de la Encarnación, el 30; en la parroquia de San Jerónimo el Real el día 3 de mayo; la de doce de todos los días 29 de cada mes en la capilla del Santo Niño del Remedio; las de las parroquias de Yébenes (Toledo) y Verín y Molgas (Orense) el día 29 y 30 del actual; la exposición de Su Divina Majestad en la iglesia de San Pascual el día 29 y la misa, exposición de Su Divina Majestad y comida a los pobres en la iglesia apostólica del Sagrado Corazón y Patronato de Enfermos.
Los excelentísimos e ilustrísimos señores Nuncio de Su Santidad, Obispo de Madrid-Alcalá, Patriarca de las Indias y otros varios señores Prelados han concedido indulgencias en la forma acostumbrada.
(A 7)
OFICINAS DE PUBLICIDAD CORTES, Valverde, 8, 1.º Teléfono 13-30.

†
PRIMER ANIVERSARIO
LA SEÑORA
DOÑA MARIA DE LA CONCEPCION MARTIN MONTIS DE PARLADÉ
Falleció el día 29 de abril de 1925
Habiendo recibido los Santos Sacramentos y la bendición de Su Santidad
R. I. P.
Su director espiritual, don Enrique Podadera; su afligido viudo, don Jorge Parladé e Ibarra; sus desconsolados padres, excelentísimos señores marqueses de Linares; madre política, doña Dolores Ibarra, viuda de Parladé; hermanos, hermanos políticos, tíos, primos y demás familia
RUEGAN a sus amigos se sirvan encomendarla a Dios.
Serán aplicadas por el eterno descanso de su alma todas las misas que se celebren el día 29 en las iglesias del Santísimo Cristo de la Salud, Escolapios (calle de Torrijos), Eucarísticas (calle de Blanca de Navarra), Siervas de Jesús, Carmelitas Maravillas, Carboneras del Corpus Christi, Nuestra Señora de Lourdes, panteón de familia en la Sacramental de San Isidro, iglesias de los Padres Jesuítas (Sevilla), San Alberto (Sevilla), capilla de San José (Sevilla), Reparadoras (Sevilla), antigua capilla del Seminario (Sevilla), San Lorenzo (Sevilla), parroquias de Guadamur (Toledo), Méntrida (Toledo), Casas Buenas (Toledo), Bargas (Toledo), La Lastrilla (Segovia) y Rivatejada (Madrid); el día 30 en las Concepcionistas, San Nicolás (Servitas) y San Andrés de los Flamencos; el día 1 de mayo en las Calatravas y Concepcionistas; la misa diaria en la parroquia de Torre Alháquime (Cádiz) y las que se celebren todos los días 29 del año en las iglesias de las Reparadoras (Sevilla), Eucarísticas, Siervas de Jesús y Carmelitas Maravillas (Madrid).
Los eminentísimos señores Cardenales de Toledo, Granada y Sevilla; excelentísimos e ilustrísimos señores Nuncio de Su Santidad, Arzobispo de Valencia, Patriarca de las Indias, Obispos de Madrid-Alcalá, Badajoz y Ciudad Real han concedido indulgencias en la forma acostumbrada.
(6)
RAMON DOMINGUEZ, BARQUILLO, 39, PRINCIPAL. TELEFONO 62-81 M.

AGUA DE SOLARES
Neurastenia, dispepsia hiperclorhídrica y catarros gastrointestinales. De uso universal como agua de mesa.
Depósito y oficinas: Reina, 45, principal derecha.
Teléfono 2.929 M. Se abonan 0,25 por cada casco devuelto

Folletín de EL DEBATE 62)

JEANNE SANDOL

El pozo que habla

NOVELA

(Versión castellana expresamente hecha para «EL DEBATE» por EMILIO CARRASCOSA)

de valeroso espíritu, no puedes desaprovechar la buena voluntad con que se muestra el oráculo: te ha llegado el turno, acude, pregúntale tú—dijo Ivonna, dejando paso a Genoveva y empujándola para que se acercase al brocal—. Pedro Dérouville es un caballero demasiado galante—añadió maliciosa—para que te deje sola, expuesta a cualquier peligro; estoy segura de que te hará compañía muy complacido.

Luego, cogiéndose mimosa del brazo de Carlos Davillier, prosiguió:

—Paseemos nosotros, entretanto. Dejémoslos solos un minuto; no sé por qué se me figura que tienen que confiarle un secreto común al eco.

—¡Ah, vamos! Ya veo que te has apeado de tu burro, puesto que confiesas que es del eco de lo que se trata, y no de ningún milagro...

—¿Y cuándo lo he negado?—contestó Ivonna sonriendo—. Lo que hice fué lamentarme de no poder dar pábulo a una leyenda tan poéticamente sugestiva, como esta del pozo que habla... ¡Ay..., qué triste y qué prosaica es la realidad!...

—No siempre, mi bien amada...—protestó susurrante Carlos al oído de la joven.

Mientras los dos enamorados dejaban hablar a sus corazones, sin necesitar para nada del auxilio del pozo, Pedro Dérouville cogió entre las suyas la mano de Genoveva—la pobre manita mutilada—y la aprisionó con infinita ternura. Inclinándose entonces sobre la boca abierta del pozo, exclamó con temblorosa voz, dirigiéndose a la señorita Davillier:

—Yo la amo, Genoveva, ¿y usted?

El eco repitió: «Yo la amo.»

Y en seguida, el mismo eco dejó oir, clara y distintamente, un «sí», el más tierno, el más firme, el más verdadero de cuantos pudieran pronunciarse, y que Genoveva acababa de confiarle con ahogada voz, más parecida a un suspiro...

Carlos e Ivonna seguían paseando por el jardín.

—Vamos a buscarlos—se atrevió a decir Genoveva, aún no repuesta de la emoción, tras un momento de silencio.

—¿Para qué?—respondió Pedro Dérouville, reteniendo a su lado a Genoveva—. Escúchame, ¡tengo tantas cosas que decirte, tantas otras que preguntarte!... Hay una, sobre todo, que me quema el corazón y los labios... ¿Me has perdonado ya, de veras?... Esa palabra, ese sí que acabas de pronunciar y que el eco ha repetido, debiera bastarme, lo comprendo, y, sin embargo, es lo cierto que no me atrevo a creer en tanta dicha. Sé que eres buena, muy buena, Genoveva...; pero confiesa que en tu decisión ha entrado por mucho la ardiente súplica de Ivonna, la emoción que Ivonna te ha hecho experimentar con sus palabras, nacidas del corazón. Pienso que acaso te has dejado rendir por su ternura y por sus lágrimas; temo, Genoveva, que hayas podido obrar poco libremente, más bien movida a piedad de mí... ¿Es que puedes amar, realmente, a quien durante tanto tiempo te ha inspirado odio?

—¡Odio!...—dijo Genoveva, con una expresión tal de sincera ternura, que hizo latir apresuradamente el corazón del joven marino—. Jamás te lo he tenido, Pedro, puedes estar seguro. Antes al contrario, mi corazón te ha seguido por todas partes, allí dondequiera que hayas estado; mi corazón te buscó incesantemente, con mortal ansiedad, a través de los campos de batalla del Tonkín, cuando tuve noticias de tu desaparición; y las lágrimas que he vertido por ti, lágrimas ardientes, no era el odio, ¡oh, no!, el sentimiento que las hacía brotar y correr a raudales...

—¡Genoveva!... ¡Mi adorada Genoveva! Te creo, sí. ¡Y que yo haya podido ignorar tanto tiempo mi ventura!...

—¡Oh, no digas ahora! ¿Qué era para ti ni qué te importaba la pobre Genoveva Davillier? La desconocida banista de Bagnères-de-Luchon te la había hecho olvidar completamente—exclamó la joven, haciendo un gracioso mohín de coquetería.

—No es cierto, jamás olvidé a la pequeña e infantil Genoveva... Una intuición inexplicable, diría que maravillosa, me llevaba a recordarla cuantas veces encontré a la bella y adorable desconocida. Eras tú, tú sola, la que yo amaba a través de ella! ¡Oh, qué cruel tormento el que me martirizaba, qué mortal angustia la que invadía mi alma cuando viendo a una evocaba a la otra!... Su silencio culpable —añadió Pedro— y la fatal circunstancia de la continua presencia a tu lado de una niña fuerón causas más que suficientes para que yo perseverara en una equivocación, que tan cara ha podido costarme... Por cierto, que aún no me has dicho nada de la linda criatura que te acompañaba a todas partes.

—Esta niña es una de las buenas acciones de mi padre. Es una huerfanita, que quedó abandonada no mucho después de nacer y a quien papá recogió compadecido... Es inteligente y buena y le hemos tomado extraordinario cariño. Ya ves que la cosa no puede ser más sencilla.

—Sí; sencilla para almas tan generosas y abnegadas como las vuestras —dijo Pedro, que añadió profundamente conmovido—: Espero que algún día me permitirás asociarme a esta buena acción, ¿verdad?

—¡Qué! ¿He hecho bien o no en sacar de su sueño al dormido oráculo del viejo pozo? —exclamó alegremente Ivonna, que volvía con Carlos para reunirse a los jóvenes—. Vamos, decidme, que me siento curiosa, ¿ha logrado Pedro hacerle hablar? —preguntó radiante de gozo y mirando de hito en hito, con expresión burlona, a Genoveva. Por toda respuesta, Pedro Dérouville estrechó apasionadamente las manos de la señorita Davillier, exclamando:

—¡Gracias, Ivonna, gracias! Confieso que es a ti a quien debo y deberé en lo sucesivo la inmensa felicidad que me embarga.

—¡A mí... y a este pozo milagroso, ingrato! —le riñó amenazadora Ivonna—. ¿No ha sido el pozo el que le ha hecho hablar a Genoveva y el que te ha dicho lo que tanto ansiabas oir?

XXX

Jaime Havard no llegó a formular la petición de mano de Genoveva, como proyectaba. Pedro Dérouville le ahorró un paso que hubiera sido inútil, haciéndole una confesión completa, que no alteró en lo más mínimo la sincera afección que Havard sentía por su amigo.

—No me digas nada, no tienes que esforzarte en darme una explicación que no se me hubiera ocurrido nunca pedirte, porque demasiado comprendo lo que ha pasado. Tú vivías de buena fe en un error y eso ha sido todo —le dijo Jaime con voz en la que se adivinaba más que amargura, una infinita tristeza.

—Mi buen amigo, mi querido Jaime —exclamó Pedro con efusión—, perdóname el mal que involuntariamente te he causado.

—Nada tengo que perdonarte. ¡Qué quieres, son cosas de la vida! Os habéis empeñado en llamarme «el solterón» y solterón soy, en efecto, y solterón tendré que seguir siendo, puesto que tal parece que es mi sino...

—¿Por qué, Jaime?... ¡Qué tontería!... Tú eres joven aún y el porvenir...

—Calla, Pedro, déjame que me encierre definitivamente en la concha de mi soltería. Mi única

(Continuará.)