Precios de suscripción

MADRID ..... 2,50 pesetas al mes
PROVINCIAS ..... 9,00 ptas. trimestre

PAGO ADELANTADO

FRANQUEO CONCERTADO

EL DEBATE

MADRID.—Año XVI.—Núm. 5.167 • Viernes 5 de febrero de 1926 CINCO EDICIONES DIARIAS Apartado 466.—Red. y Admón., COLEGIATA, 7.—Teléfonos 365 M. y 398 M.

El "Plus Ultra" llegó ayer a las 20 a Río Janeiro

Más de 60.000 personas formaron el cortejo de los aviadores, en el que figuraban todos los automóviles de la ciudad. Emplearon doce horas en la travesía a 168 kms. por hora

El domingo de madrugada saldrán nuestros aviadores para Buenos Aires

En torno a los planes de Fomento

He aquí un tema en el cual creemos necesario insistir, porque el tema es de trascendencia suma para los destinos nacionales.

Construcción de nuevas líneas férreas, mejoramiento de las redes actuales, formación de un circuito nacional de turismo por carreteras bien atendidas, canalización de ríos y otras obras hidráulicas y nuevas disposiciones para fomentar la repoblación forestal y ampliar el crédito agrícola, constituyen los proyectos que en un grandioso plan se propone desarrollar desde el ministerio, llevándolos inmediatamente a vías de ejecución, el ilustre ingeniero conde de Guadalhorce.

¡Magnífica labor, en verdad! Es la labor que el país esperaba, y la veía siempre frustrada como obra de conjunto por unos u otros motivos. Venturosamente parece ya llegada, como ha dicho muy bien EL DEBATE, en un editorial reciente, «la hora de la eficacia».

Todavía quedan algunos retardatarios que por escepticismo congénito, o por desconfianza respecto a las fuerzas potenciales de España, o por conveniencias particulares, procurarán sembrar el desaliento y, si les fuera posible, cortarían los vuelos a las magnas empresas nacionales. Pero el ambiente español se está caldeando bastante para no tolerar estas refrigeraciones. España afirma su voluntad constructiva y aplaude al Gobierno que imprime un vigoroso ritmo a la actividad nacional. Esto es lo necesario: hacer dinámicas, fuertemente dinámicas, las energías laboriosas de la población, que, en parte, se hallaban contenidas, paralizadas o estáticas por falta de los elementos que permitieran poner en explotación y utilizar debidamente los grandes tesoros y recursos naturales que el país posee.

Con la ejecución de los planes de Fomento actuales, y con el complemento de ciertas reformas de la propiedad agraria para su mejor distribución social y su mayor rendimiento útil en beneficio de la colectividad, la riqueza española se acrecentará considerablemente, y con ello nuestra población podrá subir en densidad, y de 22 millones de almas, según cifra del censo oficial, ascender a 30 y hasta 40 millones, según cálculos de personas competentes. Y es sabido que la alta densidad de población en un país de la extensión territorial de España (505.000 kilómetros cuadrados) es factor de poderío.

El conde de Guadalhorce evalúa en mil millones de pesetas el incremento anual de la riqueza española con la sola ejecución de su plan ferroviario. Desarrollándose todo su plan de obras públicas con espíritu de continuidad, metódicamente y, desde luego, en graduación ajustada a la potencialidad industrial y financiera de nuestro país, para que los elementos constructivos y los provechos pertenezcan a los españoles, el incremento de riqueza ascendería en un plazo no muy largo, a varios miles de millones.

¿Qué inconvenientes se oponen a ello? El principal que se alega es el de siempre: el de la penuria de nuestros medios.

El ministro de Fomento ha salido al encuentro de esta objeción, y ha indicado un certero procedimiento de que piensa valerse, y que consiste en capitalizar y movilizar las anualidades consignadas en el presupuesto general del Estado para las atenciones de las obras en proyecto y las que están en curso de ejecución. De ello hemos tratado en anteriores ocasiones, señalando sus ventajas.

Pero, porque nos hemos permitido sugerir, adelantándonos a prever una contingencia, una necesidad eventual—que el Banco de España, con sus billetes emitidos al efecto, podría suplir, en la cuantía indispensable para la ultimación de las obras, los fondos que momentáneamente no tuviera disponibles el ahorro nacional—, se han escandalizado no poco ciertos sectores de la opinión pública y hasta algunas revistas profesionales.

Pues lo seguimos sosteniendo con la mayor convicción de que estamos en lo cierto. Dejar de hacer o de terminar las obras públicas que van a acrecentar la riqueza colectiva, con la prosperidad de tantas comarcas hasta hoy abandonadas, por temor, o aspavientos de temor, a una eventual inflación moñetaria, que no podría ser muy sensible si se adoptaran todas las indispensables precauciones de severidad, eso... ¡nunca! Y sólo el enunciarlo debía levantar un clamor general de protesta de las comarcas más interesadas en las obras y de todas las fuerzas vivas de la nación.

¡Que no se adormezcan estas fuerzas vivas por el opio de ciertas campañas! ¡Que la más vigorosa reacción del espíritu público se manifieste contra todo intento de *sabotage* o de paralización! ¡Que todos, industriales, fabricantes, agricultores, propietarios, Corporaciones públicas, entidades económicas, Asociaciones de ingenieros y de obreros, Cámaras de Comercio, Bancos y Cajas de Ahorro, se apresten a asistir al Gobierno para la realización del plan de engrandecimiento nacional!

La Federación de Industrias Nacionales dió el ejemplo de asistencia al ofrecer su concurso, que lo estimamos valioso, para la ejecución de las grandes obras de utilidad general, cualquiera que fuese el plan concretamente elaborado, que respondiera a las condiciones esenciales, y quienquiera que fuese el Go-

(Continúa al final de la 2.ª columna.)

Despedida entusiasta en Pernambuco

Todas las autoridades estaban en el muelle

PERNAMBUCO, 4 (a las 5,30; urgente). Desde las primeras horas de la mañana la multitud comenzó a invadir los muelles para presenciar el espectáculo de elevar el vuelo el hidroavión *Plus Ultra*. Un enorme gentío acudió también al Palace Hotel, donde se alojaban los aviadores, estacionándose ante el edificio para saludar al comandante Franco y a sus compañeros cuando saliesen para dirigirse al puerto.

Los aviadores, que se retiraron a descansar a las ocho de la tarde de ayer, abandonaron el lecho a las tres y media de la madrugada. Poco después salieron del hotel, y entre aclamaciones y vítores estentóreos, subieron a un automóvil que les esperaba y se dirigieron al puerto, seguidos por la enloquecida multitud, que no cesaba de prodigarles ovaciones, cada vez más frenéticas.

En el puerto esperaban al comandante Franco y a sus compañeros el gobernador del Estado de Pernambuco, las autoridades de Marina, el cónsul de España, los presidentes de las Asociaciones españolas, el elemento oficial y una compacta muchedumbre.

Los aviadores se despidieron afectuosamente de todos, reiterando a las autoridades su gratitud por las demostraciones de afecto de que habían sido objeto durante su estancia en Recife, e inmediatamente ocuparon sus asientos en el aparato. Durán va también.

A las seis y cinco minutos de la mañana, y entre aclamaciones de indescriptible entusiasmo, se elevó en el aire el *Plus Ultra*, emprendiendo el vuelo con rumbo a Río de Janeiro. El gentío siguió aplaudiendo y vitoreando a los bravos aviadores, hasta que la aeronave se perdió en el horizonte. Momentos después de elevarse el *hidro*, y siguendo su rumbo(zarpó el *Alsedo*.—*Agencia Americana*.

A las 7,35 pasó por Aracaju

RIO DE JANEIRO, 4 (a las 8,5; urgente).—Acaba de recibirse un radiograma directo del *Plus Ultra*, diciendo que a las siete y treinta y cinco pasa sin novedad por Aracaju.—*Agencia Americana*.

* * *

Confirmando esta noticia el cónsul de España en Brasil, dirigió a su majestad el Rey el siguiente radiográma, que se ha recibido en Palacio:

«A su majestad el Rey de España.—A las siete y treinta y cinco el hidroavión *Plus Ultra* volaba sin novedad sobre Aracaju.—*Antonio Benítez*, ministro de España en el Brasil.»

Arrojan flores sobre Bahía

BAHIA, 3 (a las 8,30; urgente).—Un radiograma de Amaralina comunica que el hidroavión *Plus Ultra* se halla ya muy próximo a esta ciudad. El comandante Franco dice que vuela normalmente y sin dificultades.—*Agencia Americana*.

El «Plus Ultra» a la vista

BAHIA, 4 (a las 9,10; urgente).—En este momento ha sido visto el *Plus Ultra*.

Reina buen tiempo; no hace aire y el mar está en calma.—*Agencia Americana*.

A las 20,05 en Río Janeiro

El domingo de madrugada a Buenos Aires

RIO JANEIRO, 4.—El *Plus Ultra*, que salió de Pernambuco a las ocho y diez (hora de Greenwich), llegó sin novedad a esta capital a las veinte y cinco, amarando a las veinte y treinta, después de volar sobre la ciudad y *rizar* algunas veces.

El recibimiento ha sido delirante, como la despedida en Pernambuco.

El *hidro* pasó por Bahía a las doce y cinco, tan bajo, que pareció rozar la torre del Gran Hotel, sobre cuya terraza dejaron caer flores.

Ha hecho el viaje a 168 kilómetros por hora, tardando doce horas menos cinco minutos desde Pernambuco a Río Janeiro, y doce horas veinte minutos desde el momento de despegar hasta el amaraje.

El comandante Franco piensa salir para Buenos Aires el domingo de madrugada.

El *Alsedo* salió de Pernambuco inmediatamente después del *Plus Ultra*.

Ovaciones delirantes

BAHIA, 4 (a las 9,20; urgente).—El público ha invadido todos los lugares culminantes de la ciudad. Las torres del Instituto Histórico, las de los palacios del Gobierno, las terrazas particulares, incluso las calles y paseos están invadidos de gente.

Al aparecer el hidroavión estalló una ovación estruendosa; la gente saludó agitando sus sombreros a los aviadores. El *Plus Ultra*, que volaba a muy poca altura, ha realizado diversas evoluciones sobre la ciudad.

El pueblo en masa vitoreó a los intrépidos tripulantes, disparando sin interrupción cohetes y bombas. A las nueve siguió el *Plus Ultra* su vuelo hacia Río de Janeiro.—*Agencia Americana*.

* * *

BAHIA, 4 (a las 9,30).—El *Plus Ultra* voló un momento tan bajo, que casi rozó la torre del Gran Hotel, donde se encontraban el cónsul de España, las Comisiones de las colonias española y portuguesa, las autoridades y la Prensa.

Los aviadores, agitando sus gorras al pasar, arrojaron flores, que cayeron sobre la terraza del Gran Hotel, entre las aclamaciones de los allí presentes.

Al pasar el *hidro* todas las autoridades y personalidades felicitaron al cónsul de España, señor Sevillano, por la victoria alcanzada por Franco y sus compañeros.—*Agencia Americana*.

El domingo a Buenos Aires

RIO JANEIRO, 4.—Es casi seguro, salvo contingencias que lo impidan, que el *Plus Ultra* reanude su vuelo para hacer la última etapa del *raid* el domingo de madrugada, en que saldrá de Río Janeiro con rumbo a Buenos Aires. Tal es, al menos, el propósito del comandante Franco.—*Agencia Americana*.

El saludo de Sao Paulo

RIO JANEIRO, 4 (a las 6,20).—Comunican de San Pablo que la Cámara Municipal ha aprobado por unanimidad una moción de cumplimiento y homenaje a su majestad el Rey de España y a la nación española por la brillante hazaña llevada a cabo por los tripulantes del *Plus Ultra*.—*Agencia Americana*.

Llegan los aviadores

Todos los automóviles de la ciudad figuran en el cortejo

El prefecto esperaba a los aviadores en el muelle

La población está engalanada

La primera noticia

RIO JANEIRO, 4.—A eso de las seis y media se supo que el *Plus Ultra* volaba sobre el Estado de Río Janeiro, y una hora después, cuando el avión dobló Cabo Frío para dirigirse en línea recta sobre la capital, ya la muchedumbre, que había podido seguir el viaje casi al minuto en las pizarras de los periódicos en la avenida de Río Branco, se agolpaba en los muelles para recibir al *hidro* español, que se esperaba entre las ocho y quince y ocho y media de la tarde. A las ocho y cuatro minutos es señalaba el *Plus Ultra* en Saquerema, a 65 kilómetros de Río, y un cuarto de hora—a las 20,20—después las fortalezas de Barra saludaron al *Plus-Ultra*, que entraba convoyado y escoltado por la escuadrilla de aviones de la Armada.

A las veinte y veinticinco apareció el hidroavión frente a la ciudad, levantándose entonces de tierra un grito formidable de salutación, entremezclado de un formidable estrépito, producido por las sirenas de los buques y los estampidos de salvas y descargas. En medio de indescriptibles ovaciones, el *Plus Ultra* voló durante cinco minutos sobre la ciudad y después tomó rumbo hacia la isla Enxada, donde amaró, quedando allí fondeado. El pueblo en masa que ocupa los muelles espera el desembarco de los aviadores, los cuales entrarán en la ciudad por el muelle de Mauah.

Todos los automóviles de Río están en los muelles para formar en la comitiva.

En tierra

RIO JANEIRO, 4.—El primer punto en que Franco tocó en territorio de Río Janeiro fué la isla Enxada, donde fué recibido por el ministro de España, señor Benítez, los representantes oficiales brasileños y Comisiones de todas clases, brasileñas y españolas. Al desembarcar en la isla, Franco, Ruiz de Alda, Durán y el mecánico fueron abrazados extrechamente por el ministro español y conducidos al salón de la Escuela de Aviación, donde se sirvió un *lunch*.

No quiso Franco hacer declaraciones a la Prensa, y después del *lunch*, acompañados del ministro y las autoridades, ocuparon la lancha de Marina, digiriéndose los muelles de Mauah.

A las veintidós quince, Franco desembarcó en los muelles de Mauah, entre grandes ovaciones de la inmensa multitud, que querían cogerlo en hombros y llevarlo en triunfo. El prefecto, señor Alaor Prata, saludó a los aviadores en nombre de la ciudad, y acto continuo pronunciaron discursos encomiásticos varios miembros de la colonia española.

Difícilmente se organizó el cortejo, precedido de una banda de clarines.

En el momento en que telegrafiamos, la comitiva entra en la Avenida Central, acompañando a los aviadores millares de personas, que los aclaman sin interrupción y delirantemente. No se recuerdauna manifestación semejante.

Se calcula que acompañarían a los aviadores unas 60.000 personas, que van apretujadas a lo ancho de la Avenida, y que llegan de las calles adyacentes.

A las veintidós treinta los aviadores pasan por la Avenida, dirigiéndose al Palacio de Monroe, de donde retornarán a su alojamiento del Palace Hotel. Indescriptible, incalculable entusiasmo. El pueblo agita banderas españolas y arroja a los aviadores flores y besos, entre vivas a España y a Franco. La Avenida Federica es una policroma iluminación.—*Agencia Americana*.

* * *

RIO JANEIRO, 4.—La ciudad ha aparecido engalanada para recibir a los aviadores, que son esperados de ocho a diez de la noche. Las fachadas de los edificios oficiales y de las casas particulares, así como las tribunas que se han levantado en el trayecto que ha de recorrer la comitiva, están adornadas con colgaduras y banderas españolas y brasileñas. La ornamentación de los muelles y del puerto es realmente espléndida, pues se han colocado centenares de banderas y gallardetes que sostienen guirnaldas de flores. Lo mismo se ha hecho en la avenida de Río Branco, que lucirá esta noche una artística iluminación.

Todo está dispuesto ya para el recibimiento del *Plus Ultra*, y de todos los Estados brasileños continúan llegando Delegaciones. El comercio y las oficinas públicas cerrarán desde el mediodía.

La población en masa se dispone a acudir al puerto con tnto entusiasmo como no se recuerda ni aun en fiestas de carácter nacional.—*Agencia Americana*.

Los españoles de Chile llaman a Franco

SANTIAGO DE CHILE, 4.—Se comenta por todas partes, siendo el tema de todas las conversaciones, el *raid* España-Argentina.

Los elementons de la colonia española han telegrafiado a Franco, pidiéndole que venga a esta capital.—*Agencia Americana*.

Las noticias en Cuba

HABANA, 4.—La Prensa publica extensas informaciones del *raid*, y elogian al Rey de España y al Gobierno, que han sabido dar a la iniciativa de Franco la importancia y apoyos necesarios.

Muchas personalidades y centros españoles han enviado mensajes y telegramas de felicitación a los aviadores.—*Agencia Americana*.

¿FRANCO A LISBOA?

LISBOA, 4.—Ha causado gratísima impresión la noticia de que el comandante Franco vendrá a Lisboa, a su regreso de América.

Un avión japonés llevará seis cañones y 500 bombas

TOKIO, 4.—En los astilleros japoneses de Kawasaki se está construyendo el mayor aeroplano de bombardeo del mundo. Podrá volar once horas seguidas sin parada, a razón de 195 kilómetros por hora.

El aparato irá provisto de seis pequeños cañones, y en su vuelo más largo podrá llevar 500 bombas.

El quinto salto

Por Armando GUERRA

¡No hay quinto malo!... En esta ocasión todos son quintos. Dado el tercer salto de Porto Praia a Fernando Noronha (que es lo que pensó primeramente hacer Franco, según consta en su Memoria), que era (y nunca mejor dicho que ahora) un salto en las tinieblas, lo que restaba que hacer, lo que todavía hay que llevar a cabo, quedaba reducido, en puridad de verdad, a un juego de muchachos para nuestros aviadores. Los que hicieron lo más, bien podían y pueden hacer lo menos. Sí, debido sin duda a la maestría con que han manejado el radiogoniómetro, la brújula y el sextante y han guiado el hidro, han podido marchar sensiblemente en línea recta, en el tercer salto no se olvide que, como hice ver en uno de mis gráficos, había un espacio grande en que no podían contar con el auxilio de las ondas hertzianas y habían de atenerse al lazarillo de la brújula, que, como el de Tormes, a veces acostumbra a jugar partidas serranas. ¡Y aún así llegaron! Y plantarse en un vuelo de Fernando Noronha a Pernambuco, era ya un entretenimiento, porque si las mariposas van hacia la luz, estas libélulas de metal, que son los hidroaviones, pues que a ratos vuelan y a ratos se posan sobre el mar (¡ea, que no amaro!), van guiadas por el radiogoniómetro, como una flecha, siguiendo las ondas al origen de donde parten. Las mariposas siguen los rayos luminosos y las libélulas de acero las ondas hertzianas. Y en Pernambuco hay una potente estación emisora de esas ondas.

Oíd al propio Franco, que habla así desde la Memoria que presentó a mediados del pasado año: «Una vez el avión sobre la isla de Fernando Noronha, se puede dirigir a Pernambuco como radio-faro»; que así, digo yo, como los fáros que todos conocemos emiten haces de luz, conos de luz, así los radio-faros emiten conos de sonidos, perceptibles para el radiogoniómetro. Una vez metido en ese cono el hidro, con el oído atento el observador, va derecho al vértice del cono. ¡Y fué!

El quinto salto, si por la distancia (2.035 kilómetros) es un salto respetable, con un tiempo despejado podía hacerse hasta sin brújula y sin auxilio de las ondas hertzianas: que con seguir la costa podían estar seguros de llegar a Río Janeiro. Y si tenían que posarse sobre el mar (sigo sin amarar) con sus propios medios, a falta de auxilio, podían fácilmente ganar tierra. No hay que decir que no se apunta lo dicho para restar mérito a la quinta gallardía, sino para probar la tranquilidad con que esperábamos el resultado de la misma. De suponer es que hayan marchado costeando en la dirección que las flechas indican, porque (sépanlo los que me lo preguntan, aunque ya lo dije en una crónica anterior), no llevan tren de aterrizaje, y tomar tierra valdría tanto como exponerse a quebrarse las costillas, cuando menos.

En su descenso hacia el Sur han podido, si tal ha sido su deseo o si han necesitado hacerlo, ponerse al habla con las estaciones radiotelegráficas de Amaralina, Abrothos, Santo Tomé, Río Janeiro, Montserrat, Anhatomirin y Jumcao (todas ellas del Brasil); con la de Cerrito (Uruguay) y con la de Río Santiago (Buenos Aires).

¡L'embarras du choix! Con sol espléndido, con mar llana, con viento moderado, que dice un radio que a la vista tengo, que han llevado en el viaje, es muy posible que, lejos de atender a las voces de las ondas hertzianas, se hayan dedicado a admirar la brava naturaleza tropical que habrán ido dejando a su espalda y a su derecha, acariciados por la brisa marítima y por el llamado en el Brasil viento pampero.

Cuando en sus oídos hayan comenzado a apagarse las aclamaciones escuchadas en Pernambuco, habrán comenzado a oír (si el ruido del motor se lo ha permitido) las de Bahía..., las de las diversas poblaciones que han pasado rozando y las clamorosas voces del pueblo de Río Janeiro.

INDICE - RESUMEN

Lo del día ..... Pág. 3
¡Sursum!, por Carlos Luis de Cuenca ..... Pág. 3
«La mano de Alicia», por Jorge de la Cueva ..... Pág. 7
Crónica de sociedad, por «El Abate Faria» ..... Pág. 4
Noticias ..... Pág. 4
Cotizaciones de Bolsas ..... Pág. 5
Una historia de amor bajo los soviets (folletín), por Roger des Fourniels ..... Pág. 5

PROVINCIAS.—Asamblea hullera en Oviedo.—Continúa la crecida del Guadalquivir, cuyas aguas han inundado parte de Triana.—Manifestaciones del decano de la Facultad de Medicina de Barcelona (pág. 4).

EXTRANJERO.—Cierran una hora los comerciantes de lujo de París.—Terribles tormentas de nieve en América.—I[illegible] (pág. 3).

EL TIEMPO. (Datos del Servicio Meteorológico Oficial.)—Tiempo probable para hoy: Debe de persistir el régimen de lluvias en Cantabria y Galicia. Bastante nubosidad por el resto de España. La temperatura máxima del miércoles fué de 20 grados en Murcia, y la mínima de ayer ha sido de cero grados en Burgos. En Madrid la máxima del miércoles fué de 9,3 grados, y la mínima de ayer ha sido de 7.

bierno o el ministro bajo cuyos auspicios se realizara.

Con la cooperación de todas las fuerzas activas nacionales coordinadas en movimientos orgánicos, no puede haber temor de dificultades inallanables ni de peligros de ningún género.

Y si ésta nuestra arraigada convicción se sigue considerándola como «optimismo peligroso», francamente diremos que preferimos el optimismo dinámico, con todos sus peligros, aun en el supuesto de que éstos no se puedan evitar con previsoras medidas, al estancamiento en que gustan sumirse los retardatarios.

Finalmente, a la revista que para impugnar nuestra tesis sobre la emisión de billetes ha traído a colación el ejemplo de Francia y opiniones de Keynes, sólo le recordaremos que la última, gruesa y rápida inflación en ese país—17.500 millones de francos—, se ha hecho durante el poco tiempo que gobierna el «cartel», y sin que en ello tuviera nada que ver la famosa reconstrucción de las regiones devastadas, origen de tantos escándalos; y que respecto a las opiniones de Keynes, lea lo que éste escribe en *L'Information*, de París, del 30 del mes pasado, y que traducido literalmente, dice: «Una nueva expansión de la emisión de billetes es inevitable, y AUN DESEABLE, a la larga, a menos que el curso del franco en el mercado de las divisas no se eleve sensiblemente sobre el nivel actual.»

Y añade que se toma el rábano por las hojas cuando en Francia se grita: «No más inflación», para detener la progresión indefinida de la circulación fiduciaria. «Lo que esencialmente importa—concluye—consiste en estabilizar el cambio, lo cual se puede lograr por medio del oro del Banco de Francia.»

El presidente de uno de los cinco grandes Bancos ingleses—el Westminster Bank—, en la Asamblea de accionistas recién celebrada, según vemos en el periódico de Londres que tenemos delante, ha preconizado un sistema de emisión de billetes en que se combinen «la elasticidad y la severidad». Esa es también la fórmula para España.

Ramón DE OLASCOAGA

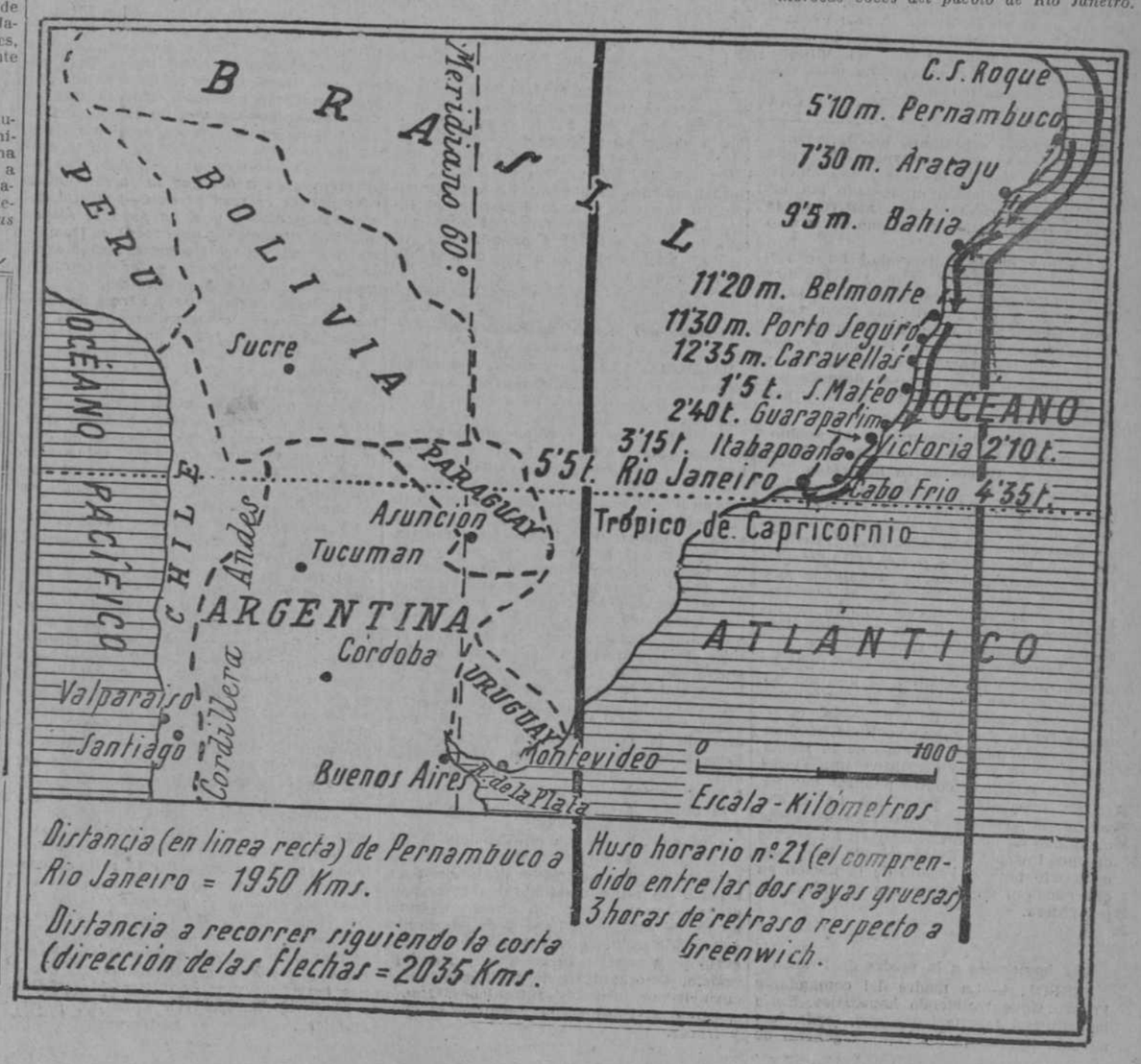

Borrachos de gloria deben de estar. Si no se reservan (y quiera Dios que se reserven), los matarán a obsequios, como a Lentejica.

Orgullosos pueden hallarse de su hazaña. Han hecho vibrar a medio mundo. ¡Y lo que te rondaré, morena! Que aún queda la llegada a Buenos Aires y la vuelta a la Patria. Puesto que ellos vuelan y con el pensamiento les hemos acompañado, volemos todos. Y si nos da por elevarnos muy alto, muy alto, el Estrecho de Gibraltar nos parecerá una raya capaz de ser salvada en un minuto. Pensad en ello. La hazaña de Colón hizo que las energías de España, que tendían, siguiendo el impulso de la Reconquista, a verterse en Africa, derivaran hacia América. La hazaña de nuestros aviadores, acercando dos continentes, ¿no traerá anejas iguales consecuencias? ¡Amén, amén, amén!

Datos numéricos del quinto salto del "raid" Palos-Buenos Aires

—o—

DE PERNAMBUCO A RIO JANEIRO

(En este cuadro se resumen *los más principales radiogramas* por lo que respecta a las horas de paso del hidroavión por diferentes puntos.)

Distancia (aproximada) en línea recta de Pernambuco a Río Janeiro, 1.950 kilómetros.

Distancia, siguiendo la curva de la costa, que es la que habrán seguido los aviadores, 2.035 kilómetros.

* * *

HORA DE SALIDA DE PERNAMBUCO, 5,10 MAÑANA (8,10 de Greenwich o Madrid).

A las 7,30 (10,30 Greenwich o Madrid) pasan por Arcaju.

A las 9 (12 de Greenwich o Madrid) pasan por Bahía.

A las 9,5 (12,5 de Greenwich o Madrid) pasan por Bahía de Todos los Santos.

A las 11,20 (2,20 de Greenwich o Madrid) pasan por Belmonte.

A las 11,35 (2,35 de Greenwich o Madrid) pasan por Porto Seguro.

A las 12,35 (3,35 de Greenwich o Madrid) pasan por Caravella.

A la 1,5 tarde (16,5 o 4,5 tarde de Greenwich o Madrid) pasan por San Mateo.

A las 2,10 tarde (17,10 o 5,10 tarde de Greenwich o Madrid) pasan por Victoria.

A las 2,40 tarde (17,40 o 5,40 tarde de Greenwich o Madrid) pasan por Guaraparin.

A las 3,15 (18,15 o 6,15 tarde de Greenwich o Madrid) pasan por Itabapoana.

A las 4,35 (19,35 o 7,35 noche de Greenwich o Madrid) pasan por Cabo Frío.

A las 5,5 (20,5 u 8,5 noche de Greenwich o Madrid) vuelan sobre Río Janeiro.

A LAS 5,30 (20,30 U 8,30 NOCHE DE GREENWICH O MADRID) REPOSA SOBRE LA BAHÍA DE RIOJANEIRO.

HORA DE LLEGADA A RÍO JANEIRO, 5,5 tarde.

HORA DE SALIDA DE PERNAMBUCO, 5,10 mañana.

HORAS DE VUELO EMPLEADAS, 12 HORAS 5 MINUTOS.

(Téngase en cuenta lo que dijimos en «Relojería barata», y que por estar Pernambuco y Río Janeiro dentro del mismo huso horario, como se indica en el gráfico, no hay necesidad de incrementar hora alguna a la dada de llegada.)

MINUTOS EMPLEADOS EN EL RECORRIDO DE 2.035 KILÓMETROS, 740 MINUTOS.

VELOCIDAD MEDIA POR MINUTO, 2.806 METROS.

VELOCIDAD MEDIA POR HORA, 168 KILÓMETROS (valor por defecto).

* * *

Nota.—Han quedado sin señalar en el gráfico, por no hacerlo confuso y sin anotar en este cuadro, los pasos por Piuma, a las 2,50 tarde (5,50 de Madrid); por Stapomirin, a las 3,15 tarde (6,15 Madrid), y por Cabo de Santo Tomé, a las 3,40 tarde (6,40 de Madrid).

Huéspedes oficiales de Buenos Aires

—o—

Todos los chóferes de la ciudad han ofrecido sus automóviles para el cortejo

—o—

El alcalde dará la bienvenida a los aviadores en el muelle

—o—

BUENOS AIRES, 3.—Se anuncia que esta tarde el presidente Alvear se reunió con los ministros de Marina y de Relaciones Exteriores, y adoptaron acuerdos y disposiciones relacionados con el recibimiento y los agasajos que se han de tributar a los aviadores españoles.

Entre los acuerdos que ya se han ejecutado figura el señalamiento del lugar de fondeadero y amarre del *Plus Ultra* en el puerto.

El intendente, señor Noel, autoridad equivalente al alcalde en España, ha recibido el encargo de esperar al comandante Franco y a sus compañeros, con todas las autoridades, Comisiones y Corporaciones, y, en suma, todo el elemento oficial, en el desembarcadero del Arsenal, en la dársena Norte.

El señor Noel dará la bienvenida a los aviadores en nombre de la ciudad. Inmediatamente se formará la comitiva, que se dirigirá a la Casa Rosada, donde estará esperándoles el presidente de la república, doctor Alvear, acompañado del encargado de Negocios de España, quien hará la presentación de los aviadores españoles. Desde el palacio de Casa Rosada se trasladarán los aviadores a sus respectivos hospedajes.

Se ha publicado el decreto declarando a Franco y sus compañeros huéspedes oficiales.

Fueron aceptados los ofrecimientos del Centro Naval y del Círculo Militar para que los huéspedes sean alojados en estos locales.

La plana mayor del destroyer *Alsedo* se alojará en el Centro Naval, y los tripulantes del *Plus Ultra* en el Círculo Militar.

La Comisión popular española organiza un original y brillante desfile femenino, en honor de los aviadores españoles.

Las escuadrillas aéreas volarán sobre el puerto durante el amaraje del *Plus Ultra* y al paso de la comitiva por las calles.

Todos los chóferes de la ciudad se han adherido a los homenajes en honor de los aviadores españoles, y han puesto a disposición de la Comisión organizadora todos los automóviles para formar en el cortejo.

La Liga Patriótica Argentina proyecta un homenaje internacional en honor de España.

Un millón en apuestas

BUENOS AIRES, 4.—Hasta los más escépticos dan por descontada la completa realización del *raid*. Se calcula que se han cruzado apuestas por valor de más de un millón de pesos.

La Aviación militar ha organizado un banquete en honor de los aviadores.

Estos serán recibidos fuera del puerto por una escuadrilla de aviones.

Se han adoptado medidas para que los servicios meteorológicos de las provincias de Buenos Aires, San Luis, Córdoba y Mendoza faciliten con sus indicaciones el vuelo de los aviadores, en el caso de que éstos regresen, atravesando los Andes, al Pacífico.

El presidente Alvear ha telegrafiado al Rey y al Gobierno español, felicitándoles por el éxito de los aviadores.—*Agencia Americana.*

Un arco de triunfo

La Compañía Nacional de T. S. H. dice que en Buenos Aires se quiere construir un arco de triunfo en honor de los aviadores.

EL DEBATE, Colegiata, 7

LOS GRANDES HABLISTAS, por K-HITO

—Yo no veo la «dificultaz», Melanio. Que se desciende en el mar, «amar»; que en el río, «arriar»; en el lago «halagar»; en la tierra, «aterrar»; y en una azotea, «azotar».

El Aero-Club organiza una manifestación

—o—

Irá ante el monumento a Colón a depositar coronas. Hablarán el alcalde y el embajador de la Argentina. Durante la manifestación se echarán a vuelo las campanas, y escuadrillas aéreas arrojarán flores. La noticia de la llegada a Río Janeiro fué acogida en Madrid con vivas y aplausos

—o—

El Real Aero Club y la Comisión Interministerial de Líneas Aéreas se ocupan actualmente en la organización de una manifestación pública, que habrá de celebrarse en Madrid al siguiente día de la llegada del *Plus Ultra* a Buenos Aires.

Para obtener detalles concretos acerca de esta proyectada manifestación nos hemos entrevistado con el duque de Estremera, presidente del Aero Club, el cual nos manifestó:

El Aero Club se creyó en la obligación de iniciar un acto que fuera testimonio solemne de la alegría que embarga a todos los españoles por el éxito de la colosal empresa de aviación, y pensó en la celebración de una manifestación pública, no sólo en Madrid, y en las poblaciones españolas de alguna importancia, sino hasta, si es posible, en los pueblecitos y aldeas. A este fin hemos lanzado un manifiesto a la opinión pública española.

Claro está—continúa diciendo el duque de Estremera—que la Comisión que firma el manifiesto no organizará más que la manifestación que se celebre en Madrid, dejando que en cada localidad la organicen como crean más conveniente.

El programa para la manifestación en Madrid aún no está ultimado. Se puede, no obstante, dar un avance de programa, que sufrirá las modificaciones que se consideren oportunas.

La manifestación saldrá de una de las calles más céntricas—que a su debido tiempo se fijará—, para llegar al monumento a Colón, en el que se depositarán coronas de laurel.

Se gestiona la asistencia al acto de la Banda Municipal y de una banda militar, que interpretarán la Marcha Real, mientras las campanas de las iglesias se echen a vuelo y escuadrillas aéreas arrojen flores sobre el monumento.

Probablemente—es otra de las cosas que se gestionan—hablará en el acto el alcalde de Madrid, en nombre del pueblo, contestando el embajador de la Argentina en Madrid.

Serán invitados al acto los organismos de todas las clases sociales y los representantes de las naciones hispanoamericanas.

Aunque la hora no está determinada, se desea que la manifestación sea aproximadamente a las doce de la mañana.

La Comisión organizadora del acto—terminó diciendo el presidente del Aero Club—se ha dirigido a la Asociación de la Prensa pidiendo que designe un representante para colaborar con dicha Comisión.

Es de esperar que todos cooperen a la brillantez de este acto patriótico, y que el comercio, las industrias, etcétera, den facilidades al personal de sus dependencias para que acuda a esta solemne manifestación.

El manifiesto de la Comisión

Dice así el manifiesto de la Comisión organizadora de la manifestación que se celebrará para solemnizar el éxito del *raid*:

«A LA NACION ESPAÑOLA

Niña, Pinta, Santa María, Plus Ultra.

Al evocar los sagrados nombres de las carabelas de 1492, que han sido nuestra ejecutoria durante cuatro siglos, y al poner a continuación de la lista de las modestas naves colombinas el de la sublime del aire, culminación de la ciencia del siglo XX, unidas por el nexo del heroísmo, no habrá corazón español que no se conmueva, ni habrá madre española que no se crea igual a las que lo fueron entonces; porque la raza perdura—podemos decirlo muy alto—, y si se puso el sol en nuestros horizontes, no expiró su lumbre en el corazón de los hijos de las madres actuales. Franco, Ruiz de Alda, Durán y Rada han sido un buen ejemplo.

¡Españoles! Estos nuevos héroes de nuestra Historia son continuadores de las hazañas de antaño; fueron más allá, con el mar inmenso por cobijo, y con Plus Ultra *por lema. En aclamación frenética de las naciones sudamericanas los reciben; ellas son nuestras hermanas de lengua, de religión y de raza; llegaron nuestros aviadores en un ayer a las costas de su continente, y mañana arribarán a las márgenes del Plata; han expuesto su vida por España y han luchado por poner en la cumbre su sagrado nombre.*

No podemos, no debemos nosotros ser menos para honrarlos, para estimularlos, para ensalzarlos, y como con palabras no, con actos, se demuestra la gratitud eterna y el entusiasmo que hoy rebosa en nuestras almas, os invitamos a todos, grandes y chicos, aristócratas, humildes, hombres de ley, hombres de ciencia, sacerdotes, obreros, marinos y militares, os invitamos a todos para que, en estrecho abrazo de hermanos, vayamos en este día donde os sea más adecuado o más grato depositar una ofrenda, un recuerdo en que perduren los nombres de estos bravos y se inmortalice también la fecha en que así han renovado los laureles para su Patria.

No sólo en la capital de la nación, sino en cada ciudad y villa, sea este día de gala y fiesta, de satisfacción y alegría; el Rey y el Gobierno secunden nuestra idea; que todos hagamos lo mismo, confundidos, yendo a la cabeza nuestras autoridades populares; que, por sencillo que sea el homenaje, si es entusiasta, si es sincero, si todos tomamos parte en él, habremos dado la mayor prueba de solidaridad y grandeza ofreciendo a esos insignes hermanos nuestra admiración y cariño, exteriorizándolo con aplausos, flores, laureles...

¡Viva España! ¡Viva la Aviación española!

Madrid, 5 de febrero de 1926.—La Comisión organizadora: *General don Leopoldo Ruiz Trillo*, presidente de la Comisión Interministerial de Líneas Aéreas; *Duque de Estremera*, presidente del Real Aero Club de España; *Vizconde de Priego*, vicepresidente del Real Aero Club de España, y piloto aviador; *Don Alberto Alvarez Remonteria*, vicepresidente del Real Aero Club de España, y piloto aviador; *Don Mariano de las Peñas*, ingeniero industrial, piloto aviador y jefe de auronáutica civil; *Don Joaquín de la Llave*, piloto de Aerostación Militar.»

Telegramas de los Reyes de Inglaterra y Bélgica

Los telegramas recibidos por el Monarca, de sus majestades británica y belga, son los siguientes:

«A su majestad el Rey.

De corazón te felicito por el brillante vuelo de Franco a Pernambuco.—Jorge R. I.»

«A su majestad el Rey de España.

Mis cariñosas felicitaciones por el glorioso éxito del comandante Franco.—Alberto.»

Saludo de Madrid a los aviadores

El alcalde ha dirigido el siguiente telegrama al ministro de España en Montevideo:

«El Ayuntamiento, en nombre del pueblo de Madrid, ha acordado enviar a los heroicos comandante Franco y compañeros un entusiasta saludo y testimonio de admiración ante la inigualada hazaña de la travesía aérea España-América en honra y gloria de la raza hispana, rogando a vuecencia les trasmita este acuerdo.—Conde de Vallellano, alcalde de Madrid.»

Una nota del ministro de Estado

Ayer entregaron en el ministerio de Estado la siguiente nota oficiosa:

«El atrevido gesto de los aviadores españoles no tiene tan sólo un significado de bizarría ni se limita a marcar una interesante etapa en el progreso de la navegación aérea; envuelve además el germen de una nueva visión positiva y tangible en la obra intercontinental de acercamiento hispanoamericano. Fenómeno natural es el hecho de que los pueblos desgajados de un mismo tronco racial hayan afirmado con su madurez su personalidad soberana e independiente. La savia es siempre de la misma familia, aunque la tierra y el ambiente hayan puesto el sello específico de un nuevo valor nacional bien definido y caracterizado. Lo trascendental está en que los pueblos hermanos de raza se conozcan y se traten, porque ese es el modo de que se comprendan y se amen. La aviación viene a ser un poderoso vehículo de intercambio material que refluirá eficazmente en el más intenso intercambio espiritual de sentimientos y de ideas. Saludemos con emoción este venturoso momento, en que los pueblos español y argentino tienen el corazón y la mirada puestos con una interrogación anhelante en el surco aéreo, que marca una nueva ruta entre el viejo solar y las florecientes naciones americanas.»

La Unión de Damas celebrará un Tedéum en la Almudena

La Unión de Damas Españolas del Sagrado Corazón, poseídas de profunda emoción ante el triunfo de la Aviación española, y para solemnizar el éxito del *raid*, ha acordado celebrar tan fausto acontecimiento con un Tedéum, que se cantará el sábado día 6, a las once de la mañana, en Santa María la Real de la Almudena.

Invitan al acto a las alumnas del Instituto de Cultura Femenina, al profesorado del mismo, a los obreros de la Exposición permanente «Protección al trabajo de la mujer», a las favorecidas por la sección de «Socorros a viudas y huérfanos» y a cuantos deseen dar gracias a Dios por el triunfo de los aviadores españoles Franco, Ruiz de Alda y Durán.

La llegada a Río Janeiro es acogida con vivas y aplausos

Durante todo el día hubo numeroso público estacionado ante la pizarra de la T. S. H. para enterarse de las noticias que iban llegando del viaje del *Plus Ultra*.

Cuando mayor era la concurrencia de gente en la calle de Alcalá, a las ocho y diez minutos de la noche, se puso en la pizarra la noticia de que los intrépidos aviadores Franco, Ruiz de Alda y Durán habían llegado a las ocho horas cinco minutos a Río Janeiro, sin novedad, volando éstos sobre la ciudad, «rizando el rizo» y recibiendo frenéticas ovaciones.

Inmediatamente se congregaron multitud de personas ante el edificio de la T. S. H., dando vivas a España y a los aviadores y aplaudiendo con entusiasmo.

Se comentaba favorablemente el servicio de telegrafía sin hilos, teniendo en cuenta que a los cinco minutos de llegar los aviadores a Río Janeiro estaba la noticia en Madrid.

Las manifestaciones de alegría ante el Aero Club fueron también muy expresivas. Hubo aplausos y vivas entusiastas. Por la calle de Sevilla era difícil el tránsito, a causa del público que en ella se había estacionado.

En el Aero Club el movimiento y la animación eran extraordinarios.

Los mensajes que llevó Franco al Brasil

—o—

Del Rey, al jefe del Estado y a los españoles del Brasil

—o—

Otro de Primo de Rivera y otro de la Universidad

—o—

Mensajes del Rey al presidente del Brasil y al ministro de España en Río Janeiro

Su majestad ha dirigido al presidente de la república del Brasil el siguiente mensaje:

«Al llegar a la primera tierra iberoamericana los primeros aviadores españoles que atraviesan el Atlántico, llevan con ellos mis votos más fervientes para la prosperidad de esa floreciente república y mis saludos más cordiales para vos, señor presidente, y para ese Gobierno, que tan altamente representan a la raza hermana.»

Al ministro de España en Río Janeiro:

«Al llegar los arrojados domeñadores del aire a esas tierras que el esfuerzo ibero incorporó a la civilización mundial, llevan con ellos mi interés de padre y mi protección de Soberano a cuantos españoles laboran y trabajan en esa república. Haz saber esto a todos ellos, sin excepción alguna; que sepan que en cualquier instante podrán contar conmigo.»

Del presidente del Consejo de ministros al presidente del Gobierno brasileño:

«Al emprender su vuelo los aviadores españoles, el Gobierno de su majestad católica saluda al florecientе pueblo brasileño, cuya tierra ha de ser la primera que toquen después de cruzar sobre la dilatada planicie del Océano. Sean estos renglones mensajeros de los sentimientos de cordialidad de España hacia la nación hermana de raza.»

De la Universidad de Madrid a la de Río Janeiro:

«Los aviadores españoles, en el propósito de su magna empresa, no pensaron solamente en realizar la incierta y peligrosa travesía del Océano atmosférico; movidos además por un impulso afectivo, sintieron el deseo de aterrizar entre gentes de raza ibérica para recibir abrazos fraternales.

La Universidad de Madrid se apresura a utilizar el nuevo medio de comunicación para expresar a la Universidad de Río Janeiro en sus dos factores, el docente y el discente, y el deseo de la más amplia correspondencia en su labor de cultura y de que reciba este mensaje, breve de palabras, pero grande y sincero en la cordialidad de los sentimientos, como la visita de nuestra alma máter a su hermana del Brasil.—Madrid, 21 enero 1926.—El rector, José R. Carracido.—*Señor rector de la Universidad de Río Janeiro.»*

Bajan los precios en Hungría

—o—

BUDAPEST, 4.—El precio de los artículos de primera necesidad sigue reduciéndose gradualmente, después del insignificante estancamiento del pasado diciembre.

Esta reducción afecta particularmente a la carne, los huevos, las harinas, las grasas y la leche, previéndose también una baja inminente de los precios del azúcar, el arroz y las patatas.

EN TORNO A LOS LIBROS

«Si en cambio de mi amor a la lectura viera a mis pies los tronos del mundo, rehusaría el cambio», decía el gran Fenelón. Los espíritus superiores han amado siempre los libros. «Un buen libro—dijo el autor de *El Paraíso perdido*—es la substancia misma de un espíritu superior, recogida cuidadosamente y embalsamada para que le sobreviva.» Pero aquí está la piedra de toque precisamente: en acertar con los libros buenos. «No interesa el que leas muchos libros; mas interesa mucho el que sean buenos los que leas», aconsejaba Séneca, y Luis Vives: «No tomes en tus manos libros sucios, porque no se te pegue de ellos ningún mal.»

El libro malo no merece tal nombre, y por amor al libro hay que combatirlo y superarlo. ¿Cómo? Evitando su propagación y su lectura, y dirigiendo la atención, en cambio, hacia los libros buenos, que, por fortuna, son muchos y se encuentran al alcance de la mano.

Enseñar al que no sabe, enseñarle a leer, a leer lo que debe leer, y a rechazar aquellas otras lecturas que pueden serle funestas, es misión que, en general, incumbe a todo católico. En una palabra: «ahogar, como dice nuestro Balmes, el mal con la abundancia del bien».

No es otra la misión emprendida—y reconocida por las más altas autoridades de la Iglesia y de la crítica—por «Editorial Voluntad». Basta atender a sus continuas publicaciones para convencerse de ello:

Acaba de publicarse el segundo volumen de LA IGLESIA Y LA REVOLUCION, tomo VII de *La historia general de la Iglesia*, por Mourret (10 ptas.), obra imprescindible en toda buena biblioteca, y de la cual ha dicho el padre Dudon (en *Etudes*) que «marca un notable progreso sobre las obras similares».

«Voluntad» recomienda asimismo otras obras publicadas en la

COLECCION HESPERIA

I. CORENTINA, por René Bazin.—II. EL ASESINO DE LA MUÑECA, por «Tirso Medina».—III. LA VOZ DE LA SANGRE, por René Bazin (en prensa).

COLECCION MARIPOSA

I. LA NUEVA CRUZADA INFANTIL, por Bordeaux.—II. LA VENDEDORA DE ENCAJES, por Vertiol.—III. FAUSTULA, por Ayscough.—IV. VOCACIONES FEMENINAS, por Emmanuel Soy. (Cada tomo, 3,50 pesetas.)

VOCACIONES FEMENINAS obtuvo gran éxito en la edición francesa. La *Revue des Lectures* dijo de este libro: «Es una obra de calidad y que deleitará muy especialmente a los corazones femeninos. La heroína de la novela es un alma de elección; una verdadera muchacha, muy muchacha y muy mujer ya. El argumento está bien desarrollado, los caracteres bien estudiados, los pensamientos bien maduros. El desenlace puede decepcionar quizá a los lectores que por rutina cuentan con el golpe final de la varita mágica, que para ordenar la marcha nupcial de siempre, transforma al pobre enfermo en flamante galán. Es de pública notoriedad que las novelas de Emmanuel Soy son absolutamente irreprochables e indicadas para ser puestas en todas las manos, y hay que añadir que todo lo que es moralmente «blanco» no es por lo mismo forzosamente pálido y anémico.»

Otras novedades:

EL PRIMER TRIBUNAL DE MENORES EN ESPAÑA, por Gabriel María de Ibarra, 10 pesetas. GARCILASO DE LA VEGA (Poesías), en la Colección *Letras Españolas*, 1,75 pesetas. Publicaciones de la Real Academia de la Historia. (Pídase catálogo.)

Librerías «Voluntad»: Alcalá, 28, y Marqués de Urquijo, 32 y 34, Madrid; Bruch, 35, Barcelona; Mar, 17, Valencia, y Duque de Tetuán, 14, Cádiz.

Una carta de Ruiz de Alda

—o—

El radiogoniómetro ha orientado al avión con gran exactitud

—o—

El «Plus Ultra» consume benzol español; la hélice que lleva desde Pernambuco, es también española

—o—

Conferencia del señor Pérez Seoane en la Casa del Estudiante

—o—

Organizada por la sección de Ciencias de la Federación de Estudiantes Católicos, se celebró ayer en la Casa del Estudiante una conferencia sobre «El *raid* España-Buenos Aires», a cargo del comandante jefe de los servicios de radio de Cuatro Vientos, don Joaquín Pérez Seoane, que fué presentado por el presidente de la sección, señor Llanes.

Presidió el acto, en representación del capitán general, su secretario particular y ayudante, comandante don José Vidal. Con él ocuparon la mesa presidencial los coroneles de Ingenieros marqués de González Castejón y don Salvador García, comandante don Antonio Falquinia, presidente de la Federación Universitaria Hispanoamericana, señor Jiménez, y vicepresidente de la Confederación de sEtudiantes Católicos, señor Marín.

El señor Pérez Seoane dedicó sus primeras frases a combatir dos ideas equivocadas sobre el *raid*. Una, la que ve en él sólo el gesto de audacia afortunada, sin mirar la preparación científica y el perfecto conocimiento de lo que el *raid* es, sus ventajas e inconvenientes, que hace de él una verdadera empresa científica, sin audacia inconsciente; y otra, la que aprovecha el éxito del *raid* para afirmar que no existe industria española en Aviación, olvidando que en Getafe, en Carabanchel y en Guadalajara hay una fábrica de aparatos o motores, que en Barcelona hay dos, que el benzol o esencia que el *Plus Ultra* ha consumido se obtuvo en los Altos Hornos de una casa española, y, finalmente, que al romperse a la llegada a Pernambuco la hélice alemana, fué renovada con otra fabricada en Cuatro Vientos.

Ya en terreno científico, el conferenciante hizo una acabada vulgarización sobre los medios empleados en aviación para la orientación y guía, deteniéndose más especialmente en las observaciones y estudios que se hicieron ante el proyecto del *raid* que está finalizando, y que se presentaron en julio a la Dirección general de Aviación.

Continuando en el detalle de los estudios anteriores al *raid*, el señor Pérez Seoane expuso los tres sistemas existentes para dirigir el aparato que vuela sobre el mar, pasando sobre los sistemas «a la estima» y «astronómico» para detenerse más especialmente en el «radiogoniométrico», único útil en este *raid*. A este propósito, expuso lo que es un radiogoniómetro y la forma de emplearlo, cuyo empleo fué idea de Franco, ante la presencia de un avión inglés que llegó a Madrid orientado por este sistema.

En cuanto al éxito del radiogoniómetro, leyó una carta del capitán Ruiz de Alda, dirigida al ingeniero señor Escolano, que montó el aparato en el *hidro*, carta fechada el 25 pasado en Las Palmas.

El capitán Ruiz de Alda afirma que el viaje de Huelva a Las Palmas fué felicísimo. De salida, se elevaron a 200 metros, viéndose combatidos en sus observaciones por una gran cantidad de nubes, por debajo de las cuales no quisieron volar, porque ello les imposibilitaría el auxilio de la observación astronómica, acordando hacerlo por encima, aunque con ello, sin referencias en qué fijarse, no podrían corregir la desviación del aparato.

Al despegar, Ruiz de Alda observó que el manipulador del aparato transmisor no funcionaba; pero, mientras arreglaba esto, el radiogoniómetro comenzó a «pitar», negándose a recibir a la perfección.

Con ello, hicieron rumbo sin ninguna vacilación. A las once y media comenzaron a recibir transmisiones convenidas de Tenerife. Una nueva transmisión de un barco noruego les permitió contrastrar lo perfecto de su orientación, dándoles las señales que transmitían Las Palmas. Desde las once de la mañana, el *Plus Ultra* puede asegurarse que sólo se orientó por el radiogoniómetro. Gracias a él se observó una pequeña desviación de cinco millas a estribor, que Franco corrigió inmediatamente.

Cuando, a juzgar por la distancia recorrida, pensaron hallarse próximos al punto de destino, Franco vió una isla, que creyó sería Las Palmas. Ruiz de Alda, orientado mejor por el radiogoniómetro, aseguró que era Lanzarote. A pesar de todo, Franco quiso acercarse para comprobar; pero al hacerlo, el radiogoniómetro, recibiendo el ángulo formado por las señales de Tenerife y Las Palmas, indicó una mayor desviación.

Entonces, sin vacilar ya, siguieron adelante. Al poco rato, el radiogoniómetro dejó de sonar. Por entre unas nubes, ya que esta cesación en las señales era una prueba de proximidad, descendieron. A los pocos minutos amaraba el *Plus Ultra*.

El señor Pérez Seoane dedicó las últimas palabras de su interesante conferencia a exaltar la personalidad de Ruiz de Alda, trabajador incansable, que en el mes de noviembre no tenía ningún conocimiento de radiotelegrafía y hoy es un consumado técnico y hombre de ciencia a bordo del *Plus Ultra*, sirviéndole de guía y conductor.

La interesantísima conferencia, que fué interrumpida muchas veces con aplausos, mereció al final, por parte del público que llenaba el local, una entusiasta y prolongada ovación.

Hoy, manifestación estudiantil en Barcelona

—o—

El alcalde de Buenos Aires contesta al saludo de Valencia. En Sevilla preparan un mitin monstruo en honor de los tripulantes del «Plus Ultra»

—o—

ANDALUCIA

Un mitin en Sevilla

SEVILLA, 4.—La Juventud Patriótica de Sevilla organiza para la próxima semana un mitin monstruo en honor del comandante Franco y sus compañeros. El acto tendrá lugar en el teatro de San Fernando. Hablarán varios miembros de dicha Juventud, el capitán Acedo, del Aeródromo de Tablada, y el gobernador civil, que hará el resumen del acto.

CATALUÑA

Manifestación estudiantil en Barcelona

BARCELONA, 4.—El gobernador dijo esta noche a los periodistas que había autorizado la manifestación organizada por los estudiantes barceloneses con motivo de la llegada de los aviadores españoles a Río Janeiro.

El rector de la Universidad ha concedido que mañana sea fiesta, y a las diez se formará la manifestación en el patio de aquélla, y por las Rambls irá a Capitanía general y al Gobierno civil, siguiendo luego por el paseo de Pujadas y calle de la Princesa, hasta el Ayuntamiento y la Diputación, para regresar después por la calle de Fernando a las Ramblas y plaza de la Universidad, donde se disolverá.

Felicitaciones al Gobierno y al pueblo españoles de los cónsules de Brasil, Uruguay y Argentina en Barcelona

BARCELONA, 4.—El gobernador civil, general Miláns del Boch, ha recibido una carta que firman los cónsules generales en Barcelona de la Argentina, Brasil y Uruguay, felicitándole por el éxito del *raid* España-Buenos Aires, y rogándole que transmita estas felicitaciones al Gobierno y al pueblo españoles en nombre de los firmantes y de las colonias argentina, brasileña y uruguaya de Barcelona.

Los cónsules dicen en su carta que no pueden menos de admirar la gloriosa hazaña que están realizando el comandante Franco, el capitán Ruiz de Alda, el teniente Durán y el mecánico Rada, mediante un vuelo que es asombro de la Humanidad entera y que constituye una gloriosa gesta realizada contra peligros que parecían invencibles, pero que ha sabido vencer el espíritu de la raza española alentando en los corazones y en los pechos de unos intrépidos aviadores que están conquistando para el escudo de la nación en que nacieron un timbre más de gloria imperecedera.

GALICIA

Más homenajes a la madre de Franco

FERROL, 4.—La madre del comandante Franco sigue recibiendo homenajes. Entre las últimas felicitaciones que se le han enviado figuran la del capitán general de Galicia, general Berenguer (don Dámaso), que lo ha hecho en nombre propio y en el de las fuerzas de la región y las del Centro Gallego y Centro Detallista de la Habana y colonia española de Río Janeiro, entidades que hacen resaltar en sus despachos su amor a la Patria y a Galicia. Para asistir al homenaje que se le tributará vendrán a Ferrol los alcaldes de La Coruña, Orense, Pontevedra y Lugo y representaciones de numerosas entidades agrarias gallegas.

Se ha encargado a Madrid una medalla de la Virgen del Carmen, orlada de piedras preciosas, que los ferrolanos ofrecerán a doña Pilar Baamonde. El día de ayer fue para la ilustre dama de íntimas satisfacciones, porque Ferrol aclamó entusiásticamente al general Franco por su reciente ascenso y a su hermano, el intrépido aviador, que tan brillantemente está haciendo el *raid* España-Buenos Aires. El pueblo vitoreó a los ases de la guerra y del aire.

VALENCIA

Saludo del alcalde de Buenos Aires a Valencia

VALENCIA, 4.—Como contestación al cablegrama que el señor Oliag envió al alcalde de Buenos Aires, ha recibido el siguiente:

«Restituyo vuestro cordial saludo y muy honroso me será transmitir a heroico Franco y sus compañeros el caluroso saludo de Valencia. Comprendiendo todo el significado histórico de este gran gesto de la madre Patria, que no sólo renueva pasadas e imborrables glorias, sino que traza un fecundo porvenir a la unión entre los españoles—que, siempre generosos, ofrecen todo su esfuerzo al engrandecimiento de esta ciudad americana—y los argentinos, que sienten en el fondo de su personalidad el orgullo de un triunfo de su estirpe. Podéis transmitir al pueblo de Valencia que cuando las alas victoriosas de la nave del hispano Franco se proyecten sobre nuestro suelo en busca de descanso sobre nuestra Plata, un loco grito brotará de la conciencia argentina: «Viva España, viva Franco». Salúdale cordialmente, *Noël*, intendente municipal de la ciudad de Buenos Aires.»

El alcalde hizo a los periodistas las siguientes manifestaciones:

—Cuando se conozca en Valencia la llegada de los aviadores a Buenos Aires, se formará una manifestación de júbilo, para lo cual se están cursando las correspondientes invitaciones; sin embargo, como no puede saberse la hora y día de la llegada anticipadamente, Valencia entera está avisada, y en el acto en que se tenga la noticia, se organizará la manifestación, a cuyo frente irán las autoridades. Habrá solemne Tedéum en la Catedral, músicas y *tracas*.

DE MARRUECOS

—o—

(COMUNICADO DE ANOCHE)

Sin novedad en la zona del Protectorado.

Se han recogido 687 fusiles en las cabilas de Anyera, Haus y las de retaguardia de la zona de Larache.

Lo de Gordon Canning

LONDRES, 4.—Contestando a una pregunta, el ministro de Negocios Extranjeros ha dicho:

«El cónsul general británico en Tánger no ha dirigido al capitán Gordon Canning la orden de abandonar la población, como ha afirmado la Prensa.

Dicho capitán consultó con el cónsul inglés lo que debía hacer, y éste, al contestarle, se limitó a aconsejarle que saliera de Tánger.

Esto es lo que piensa hacer el capitán Gordon Canning.

El ministerio de Negocios Extranjeros ha aprobado en un todo la actitud del cónsul británico.»

—o—

ZONA FRANCESA

UN COMBATE EN RIJANA

FEZ, 2.—Cerca de Rijana y tras violento combate, ha sido rechazado un ataque enemigo.

La Aviación ha bombardeado un grupo enemigo que se hallaba en Java.

LO DEL DÍA

Los tranvías

Tiene ya estado municipal y periodístico—acentuado este último carácter por un requerimiento del teniente de alcalde señor Resines—un importantísimo problema: la reversión de los tranvías.

EL DEBATE ha de examinar esta cuestión. Firmas especializadas en el estudio de estos asuntos expondrán, en artículos sucesivos, el problema. Y, en su día, el criterio de EL DEBATE, propio, también aparecerá en estas columnas.

Esto—claridad—pedimos hoy como punto de arranque para saber qué es la reversión, qué es lo que revierte, qué debe hacer el Ayuntamiento, en definitiva. Y pedimos claridad porque, sin atrevernos a decir que en el decurso de los años haya perdurado un obscuro deseo de embrollar las relaciones jurídicas entre el Ayuntamiento y la Compañía, cierto es que en ponencias y dictámenes no resplandece, hoy como ayer, la claridad posible... y necesaria.

Creemos que el Ayuntamiento debe fijar, ante todo, con íntegra precisión, su posición en el problema: definir exactamente sus derechos y, correlativamente, las obligaciones de la Compañía. Cooperaremos a ello... desde hoy. Y con tal fin, vamos a enumerar los puntos esenciales de la cuestión, a saber:

Fecha de la reversión.

Materia de la reversión: líneas, número exacto de coches, cocheras, con expresión de su capacidad, etc.

Después, esclarecidos los anteriores extremos:

Qué ha de hacer el Ayuntamiento con el material fijo y móvil y elementos accesorios que la reversión ponga en sus manos.

Podrá arrendar todo ello a la actual Compañía; podrá hacer con ella otros pactos; podrá abrir libre concurso. Pero nada de esto podrá hacer sin riesgo grave de su decoro, en primer término, y sin lesión de los intereses del vecindario, si no fija, libre de equívocos y de vacilaciones, lo que es su derecho, y, correlativamente, lo que es obligación de la Compañía concesionaria. Haciéndolo así, será el Ayuntamiento dueño de sus actos y eficaz defensor de los intereses del vecindario madrileño. En caso contrario, le será forzoso someterse y entregarse a intereses particulares.

La magnitud y trascendencia del problema obligan al Ayuntamiento a proceder poniendo a contribución, en la medida máxima, estudio, sagacidad y celo. Y precisamente por faltarle título de representación conferido por el pueblo de Madrid, ha de seguir esas normas más fiel e intensamente que cualquier otro Ayuntamiento.

El error lleva al error

En *Le Temps* de ayer encontramos una interesante noticia, no transmitida por las Agencias. El Senado francés ha aprobado una proposición de ley, según la cual, dictado su veredicto, el Jurado se asociará al Tribunal de Derecho y deliberará con él acerca de la pena que deba imponerse al reo.

Tiende la reforma a evitar que el Jurado, por un sentimiento de compasión, y aun por confusión de fundamentales ideas de justicia, asegure la impunidad de ciertos delitos con sus reiterados veredictos de inculpabilidad. Ocurre—se dice—que el Jurado estima excesiva la pena que la ley señala a algunos delitos, y como sabe que afirmada la culpabilidad del reo es forzosa la aplicación de la pena que el Jurado estima dura en demasía, opta por absolver. Asociemos, pues—se añade—, a jurados y magistrados; que los primeros intervengan en el señalamiento de pena; que les sea posible suavizarla, y así no tendrán necesidad de dictar veredictos que aseguran la libertad y eximen de castigo a culpables ciertos, acaso convictos y confesos.

Cualquiera advierte la enormidad jurídica que la reforma entraña, así como el papel, más que desairado, inútil, que a los magistrados asigna. Acaso otro día, con más detenido estudio, estudiemos el punto. Queremos hoy, tan sólo, señalar cómo el error y el prejuicio fatalmente conducen a mayores extravíos.

La institución del Jurado no responde, en los países latinos, al propósito de que la administración de justicia sea más eficaz ni más recta. Creóse el Jurado por obra de un prejuicio o de un principio democrático político. Al llevar al pueblo al ejercicio directo de las funciones públicas se quiso que la administración de justicia no fuese excepción de esa norma. La realidad enseñó al punto, en Francia como en España, que el Jurado lleva a la administración de justicia el error y la corrupción... ¿Qué hacer? El simple buen sentido aconseja suprimir una institución que estorba y enerva la acción de la justicia y que, lejos de corregirse, día por día agrava sus yerros a compás del curso de las ideas en el mundo, o, mejor dicho, en armonía con el progresivo dominio de las pasiones sobre las ideas en una sociedad que en sus individuos tantas muestras ofrece de defectuosa formación espiritual. Pero el prejuicio manda. ¡Y quede en pie la teoría democrática, aunque perezca la justicia y se encuentre la sociedad indefensa contra los malhechores!

Con la advertencia de que el prurito democrático cierra los ojos y salta sobre todo linaje de obstáculos. La reforma aludida borra la distinción entre el hecho y el derecho, base más o menos deleznable del Jurado: éste resolvía sobre los hechos, los magistrados aplicaban la ley. Ahora serán, también, los jurados los hermeneutas del Código. ¡Será risible, si no fuera de dramáticos resultados antisociales, ver a un palurdo usurpando la toga del juzgador!

Firmemente creemos que esta obcecación democrática pertenece al dominio de la patología. No es posible entender cómo hombres cultos, sin duda bien intencionados, dañan a su país, infringen básicos conceptos jurídicos y no retroceden ante ninguna enormidad con tal de mantener, con aparente vida, principios cien veces fracasados. Y, sin embargo, así lo hacen... Sin duda son enfermos cerebrales. Son monomaníacos de la de-

(Continúa al final de la 2.ª columna)

VISTAS DE RIO JANEIRO

La Avenida magnífica de Río Branco

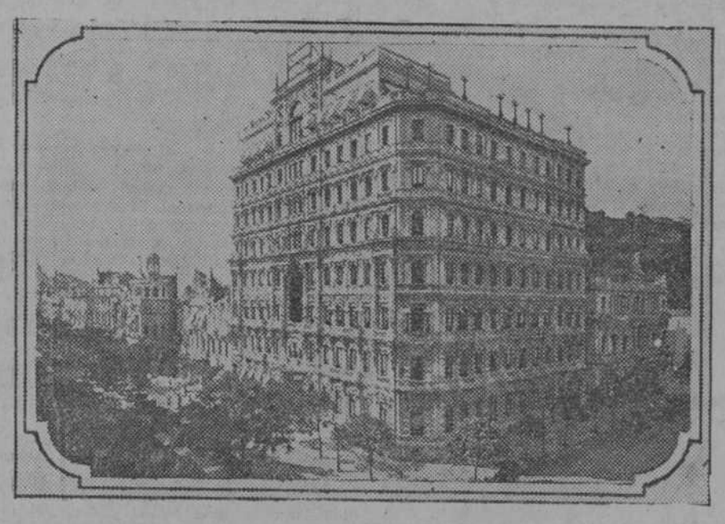

El Palace Hotel en que se alojarán los aviadores españoles

¡Sursum!

Soy viejo, caballeros,
y en las rarezas
de la edad, aún conservo
de aquellos días
el distinguir la angustia
por las tristezas
del júbilo que causan
las alegrías.
Este don le tenía
toda la gente
(no lo digo con sorna
ni a fuer de chiste):
entonces se advertía
muy fácilmente
si el pueblo estaba alegre
o estaba triste.
Hoy es cosa difícil
saber qué estado
de alma tiene la gente,
porque es sabido
que en cualquiera semblante
va retratado
el gesto displicente
del aburrido.
Yo he vivido entre seres
que se abatían
cuando los infortunios
los torturaban,
y he visto con el temple
que combatían
y el ferviente entusiasmo
con que aclamaban.
Me objetarán los genios
que en nuestros días
no somos expansivos
por ser juiciosos;
¡pero a mí me revientan
las aves frías
y me dan cien patadas
los pueblos sosos!
Por eso en estos días
he disfrutado
como en aquellos días
de mis verdores
al ver el entusiasmo
que han despertado
en toda nuestra España
sus aviadores.
Con cariño los vieron
alzar el vuelo
y marcar denodados
su rumbo fijo,
y siguieron su hazaña
con vivo anhelo
y supieron su triunfo
con regocijo.
Os juro que fué el colmo
de mis delicias
ver salir a mi pueblo
de su marasmo.
¡Qué ansiedad en la espera
de las noticias!
Y al saber la llegada,
¡cuánto entusiasmo!
Revivían mis años
de adolescente
en las aclamaciones
de aquella hazaña,
y dije: ¡Esta es mi España
y ésta es mi gente!
¡Viva, viva mi gente!
¡Viva mi España!
¿Está mal que me admire
tanto heroísmo?
¿Será mi sentimiento
sensiblería?
¿Al encender el alma
mi patriotismo,
le llamarán algunos
patriotería?
Llámenlo como quieran
las almas frías,
a las que nada grande
les interesa,
que ostentan en sus largas
fisonomías
la seriedad del asno,
que nada expresa.
¿Es que no es elegante
ser de este modo?
¿Es cursi que sintamos
santa alegría?
Si es así, me declaro
cursi del todo,
¡porque entonces no es tacha,
que es jerarquía!
¡Hurra! ¡El amor de un pueblo
los acompaña!
¡La admiración del mundo
los sigue absorta!
¿Que hay ciertas excepciones
en nuestra España?
¿Que hay quien no se entusiasma?
¡Y eso qué importa?
Sienta yo de entusiasmo
mi pecho lleno,
pues que los amargados
en su existencia,
por sentir la tristeza
del bien ajeno...,
¡en el pecado llevan
la penitencia!

Carlos Luis DE CUENCA

Tormentas de nieve en América

Las más fuertes desde hace treinta años

(RADIOGRAMA ESPECIAL DE EL DEBATE)

NAUEN, 4.—Las tormentas de nieve que han caído en la costa occidental de los Estados Unidos son las más fuertes que se recuerdan desde hace treinta años.—*T. O.*

EL «INDIANA» PIDE AUXILIO

NUEVA YORK, 4.—Una violenta tempestad de nieve ha causado grandes daños, tanto en esta ciudad como en toda la región oriental del país.

La tempestad ha hecho zozobrar dos embarcaciones pesqueras, resultando ahogados ocho marineros.

El vapor *Indiana*, que conduce a 50 artistas cinematográficos, lanza desde el mar Pacífico señales pidiendo auxilio, por encontrarse en una situación muy apurada.

Un ciclón ha arrasado completamente un pueblo de Florida. Hasta la fecha se tienen noticias de que han resultado un muerto y varios centenares de heridos. Las pérdidas se calculan en más de 100.000 dólares.

EL TRANSANDINO, CORTADO

PARIS, 4.—Telegrafían de Santiago de Chile al *New York Herald* que el ferrocarril argentino chileno ha suspendido el servicio a causa de las violentas tempestades de nieve que se registran estos días en la cordillera de los Andes.

mocracia. La adoran. Y le ofrecen, como sacrificio, el bien del pueblo.

Desgraciadamente, esta enfermedad se padece también fuera de Francia.

Cosas de Prensa

Según *El Sol*, nuestro colega *Informaciones* ha publicado una conversación con el embajador de la Argentina en España, acerca del *raid* Palos-Buenos Aires.

Fué a un redactor de EL DEBATE a quien el señor Estrada hizo el honor de concederle la entrevista aludida. Publicada en EL DEBATE, la reprodujo anteanoche *Informaciones*; en la mañana de ayer, *La Libertad*. Desde luego, con omisión de la procedencia de estos interesantes informes.

No es la primera vez, sino la centésima, que esto ocurre.

La Prensa extranjera y el "raid"

«Uno de los viajes más gloriosos» («Excelsior»). «Un gran acontecimiento para el hispanoamericanismo» («Matin»). «Una hazaña magnífica» («Echo de Paris»)

La Prensa extranjera en general dedica al *raid* de Franco y sus compañeros ancho espacio y comentarios admirativos. En los periódicos franceses, ingleses, alemanes e italianos ocupan los telegramas que dan noticia de la marcha del vuelo lugar preferente del periódico. En los diarios franceses vienen informaciones a dos y a tres columnas en primera plana, encabezadas por títulos entusiastas. El *Times* y el *Daily Mail* han ido informando del *raid* siempre en plana central, que es en esos periódicos el sitio que ocupan los asuntos más importantes. Lo mismo puede afirmarse de la Prensa de Italia y de Alemania. Quizá en el concierto de los elogios no se da más nota de apagamiento y de ignorancia qua la de *Le Temps*.

El *Excelsior*, que trae la llegada a Pernambuco a tres columnas en primera, con gráfico y fotografías, dice:

«Es uno de los vuelos más audaces que se hayan emprendido hasta la fecha. Todo hace esperar que sea uno de los más gloriosos.»

Le Matin, en primera, a dos columnas, escribe:

«Acaban de llevar a cabo (Franco y sus compañeros) una maravillosa travesía del Atlántico, en cuatro etapas... Esta hazaña hace esperar que no tardarán en establecerse las relaciones postales entre Europa y la América del Sur... Para el hispanismo de los dos continentes se ha producido un acontecimiento de alcance considerable, que augura para el porvenir los más fecundos resultados.»

L'Echo de Paris titula su información «La admirable hazaña de los aviadores españoles», y en el texto dice:

«Es una hazaña magnífica, sobre todo una hazaña de hombres y de aviadores inteligentes y prácticos, deseosos de preparar a su país una gran línea de navegación aérea.»

Luego excita a Francia a que intente también la travesía del Atlántico.

En *Le Petit Parisien*, con los mismos caracteres de preferencia, y dando también un gráfico, se comunica la llegada a Pernambuco en estos términos:

«Los valerosos aviadores españoles han triunfado en la parte más peligrosa del *raid* audaz que habían emprendido.»

No es posible todavía, por razón de tiempo, recoger el comentario de otros periódicos del extranjero. Hemos visto amplias informaciones, siempre en sitio preferente, en el *Berliner Tageblatt*, en la *Kolnische Zeitung*, en *The Times*, en el *Daily Mail*, *Corriere della Sera* y, en general, en todos los grandes periódicos europeos.

En París cierran una hora los comercios de lujo

Se podrán publicar las declaraciones del impuesto sobre la renta

(RADIOGRAMA ESPECIAL DE EL DEBATE)

PARIS, 4.—Hoy ha sido la primera batalla dura entre la izquierda y la derecha a propósito de la publicidad de las declaraciones del impuesto sobre la renta que propuso el diputado socialista Bouilly y defendió Blum contra Doumer. La Cámara aprobó la proposición socialista, por 274 votos contra 252.

En París ha habido hoy una nueva manifestación de los comerciantes de lujo, que para protestar contra los nuevos impuestos del Gobierno, han cerrado a la hora de mayor animación, es decir, de cinco a seis de la tarde. En algunos sitios de la calle de San Honorato se habían colocado carteles que decían: «En 1925, 3.500.000 comerciantes han pagado 8.306 millones de francos de impuestos, mientras ocho millones de agricultores sólo han pagado 82 millones de francos.»

En otro decía: «Estamos dispuestos a salvar el franco por medio de una contribución voluntaria para la caja de amortización, pero ante todo pedimos la igualdad de todos los franceses para los impuestos.»—*C. de H.*

LAS PROTESTAS

PARIS, 4.—En todas partes siguen produciéndose manifestaciones de comerciantes para protestar contra los nuevos impuestos. Esta protesta se ha realizado hoy en París y en el departamento del Sena, que representa por sí solo el 40 por 100 de los impuestos que se pagan en Francia.

Se espera que manifestaciones similares se celebrarán en otros distritos.

El Sindicato profesional de las industrias radioeléctricas ha dirigido al ministro de Hacienda y a las Comisiones de Hacienda de la Cámara y del Senado una protesta referente a los impuestos de que están amenazados los aparatos receptores de T. S. H.

El Sindicato califica el decreto de 19 de enero de 1926, que impone una contribución de lujo de 12 por 100 a los aparatos de T. S. H., como una medida impopular, gravando a una industria naciente y a un instrumento democrático por excelencia, de educación y de propaganda.

El Príncipe de Asturias a su llegada a Sevilla (*Fot. Serrano.*)

Los sirios piden la paz

De Jouvenel no negociará hasta que hayan depuesto las armas

BEYRUT, 4.—Monsieur De Jouvenel ha recibido a los emisarios debidamente autorizados por la población y los notables del Yebel Druso, quienes han hecho entrega de sus peticiones al alto comisario, solicitando que se abran negociaciones de paz.

Monsieur De Jouvenel ha dicho que está dispuesto a conferenciar con los representantes de los rebeldes el lunes por la tarde, en Damasco, pero sólo después de que hayan depuesto las armas.

Los funcionarios alemanes no podrán batirse

(RADIOGRAMA ESPECIAL DE EL DEBATE)

NAUEN, 4.—Presentada por el centro, ha sido aprobada en el Reichstag una moción pidiendo al Gobierno una ley que establezca la destitución, sin previo aviso, de los funcionarios públicos que se batan o simplemente acepten o desafíen en duelo.—*T. O.*

Más casos de viruela en Inglaterra

LONDRES, 4.—Se han registrado durante la última semana 362 nuevos casos de viruela en Inglaterra y Gales.

La epidemia, afortunadamente, presenta un carácter benigno.

LA VISITA DE PETAIN A MADRID

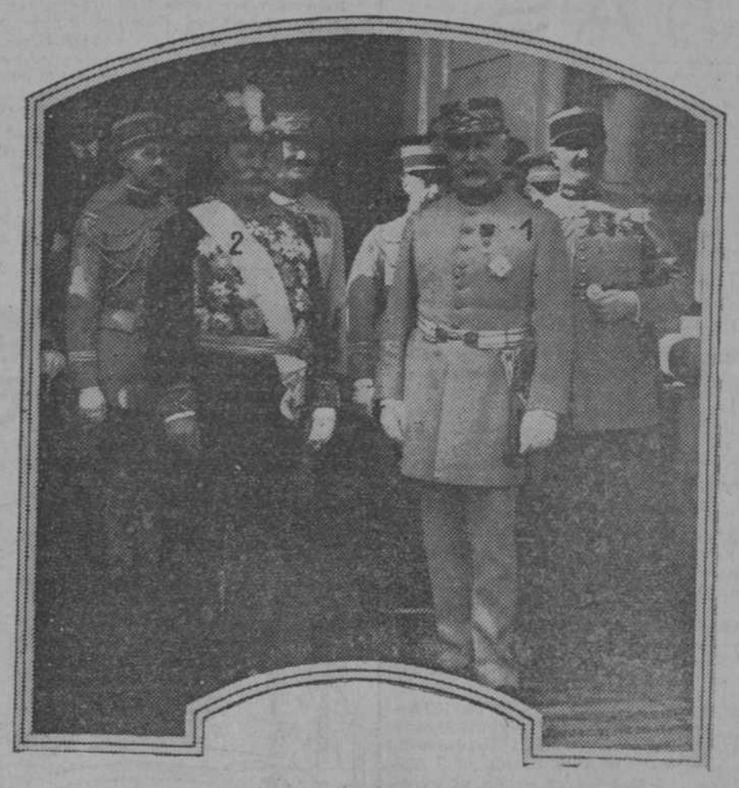

El mariscal (1) al salir de Palacio, acompañado del embajador francés (2) y sus ayudantes (*Fot. Vidal.*)

"La mano de Alicia"

Comedia de don Augusto Martínez Olmedilla, estrenada en el teatro Infanta Isabel.

No sabemos si el señor Martínez Olmedilla ha escrito expresamente su comedia para el Infanta Isabel; lo que sí podemos asegurar es que pesó demasiado en su espíritu la preocupación de hacer una comedia blanca, tan blanca que le ha resultado incolora. Es muy frecuente que, cuando se intenta una comedia así, la inocencia que se quiere poner en el asunto trasciende a todo: a procedimiento, a trazado de acción, a tipos, a la obra en general.

Y es muy corriente también que esta preocupación de inocencia, cuando no es natural y sí afectada, lleve al autor a huir de la vida, que, bien observada, puede inspirar comedias de todos matices y calidades, para refugiarse en un mundo convencional, falsó, donde hasta la bondad tiene algo de fofo y de inconsistente; un mundo donde deben vivir en admirable armonía los personajes de tantas obras ñoñas e insípidas, que no inocentes.

De este mundo proceden los personajes todos de «La mano de Alicia», y traen de él su falta de realidad, su bondad bobalicona y, lo que es peor, algo del ambiente en que viven; donde ocurren cosas que no han pasado jamás aquí entre nosotros y donde los hechos se desarrollan con normas distintas de las que acostumbramos; se apoderan estos personajes de la acción y la llevan de tal manera con tal inocencia, que desde el primer instante sabe el público todo cuanto ha de suceder; se pierde el interés y disgusta la torpeza de los sujetos de la comedia que no saben adivinarlo, el espectador va siempre delante, y lo que siente es impaciencia cuando los actores se pierden en diálogos largos con prurito de profundidad y de trascendencia, que dificultan la acción.

Hay, sin embargo, dos personajes que se nos acercan más: el de Sacramento y su marido, que tienen aciertos, momentos de gracia, humanidad, algo que nos permite adivinar lo que serían ellos y el autor libre de preocupaciones; lo mismo sucede con escenas bien trazadas, movidas con naturalidad, que pierden en cuanto entran los personajes principales.

María Bru y Pedro Sepúlveda, en el matrimonio que citábamos, estuvieron felicísimos, como Angelina Villar en un papel episódico, Tudela en un yanqui, modelo de verdad y alarde de caracterización, y Suárez en su intervención rapidísima.

Amparo Martí, bien en general, pero algo cohibida, menos suelta que suele; el señor F. Cuenca no dió con el tipo: encogido, afectado, no acertó más que aisladamente.

El público aplaudió, solicitando la presencia del autor al final de los tres actos.

Jorge DE LA CUEVA

Nota de la Legación de Portugal

La Legación de Portugal nos comunica:

«Informaciones oficiales recibidas de Lisboa, por telegrama de su excelencia el señor ministro de Negocios Extranjeros, habilitan a la Legación de Portugal en Madrid para facilitar a la Prensa las siguientes aclaraciones sobre los recientes sucesos, que carecen de importancia:

«Ciertos conocidos agitadores, acompañados por un oficial siliciano, aprovechando la ausencia del comandante y de los oficiales de una unidad de Artillería destacada en Vendas Novas, entraron en el cuartel, y habiendo herido al oficial de guardia, consiguieron hacerse acompañar de dos baterías incompletas y de 150 soldados, con los cuales tomaron posiciones frente a Lisboa.

«Los revoltosos fueron rápidamente dominados por tropas desembarcadas en la orilla Sur del Tajo, restableciéndose el orden por completo.

«La tranquilidad es absoluta en todo el territorio de la república.»

CRONICA VATICANA

El Papa y las hermanas misioneras

(SERVICIO ESPECIAL DE EL DEBATE)

ROMA, 4.—Su Santidad ha distribuído hoy diplomas de mérito a todos los institutos femeninos que colaboraron en la Exposición misionera y medallas a las hermanas que participaron personalmente.

La ceremonia tuvo lugar en la sala del consistorio, donde estaban reunidas las hermanas, acompañadas del Cardenal Van Rossum, de monseñor Marchetti Selvaggiani y otoros miembros del Comité de la Exposición. Pío XI pronunció un discurso, diciendo toda su complacencia por esta fiesta íntima. Siguió exponiendo todos los méritos de las hermanas misioneras, en primer lugar el de la plegaria, luego el de la obra que se desarrolla preparando los ornamentos del culto, asistiendo al misionero y cooperando con él en el trabajo, de tal modo, que a menudo preceden a los sacerdotes, llegando a lugares donde ellos no han estado todavía. Recuerda después su obra en la Exposición, especialmente la de las hermanas franciscanas misioneras de María, una de las cuales murió trabajando, y evoca a todas las religiosas ausentes, a quienes bendice.

Desciende después del trono para entregar los diplomas y las medallas, y vuelto a su asiento, termina su discurso, diciendo que se le ha revelado ya el secreto del éxito maravilloso de la Exposición misionera, que residió en el hecho de tener ocupados tan generosamente las mentes y los corazones de tantas personas.—*Daffina.*

POR EL CARDENAL MERCIER

ROMA, 4.—Preparados por la Embajada belga en el Vaticano se han celebrado en la iglesia de Jesús funerales por el alma del Cardenal Mercier. Asistieron 13 Cardenales, muchas personalidades vaticanas, el Cuerpo diplomático en la Santa Sede y el embajador de Bélgica en el Quirinal.

Dijo la misa el capellán del Pontífice, monseñor Cremonesi.—*Daffina.*

Funerales por el señor Yanguas Jiménez

LINARES, 3.—Costeados por el comercio de Linares, se celebraron en el santuario de la Virgen de Linarejos solemnes funerales en sufragio de don José Yanguas Jiménez. Asistió el pueblo en masa. Ocupó la presidencia del duelo el ministro de Estado, hijo del finado.

El arcipreste de Linares, don Francisco Martínez Baeza, pronunció una elocuente oración fúnebre.

El centenario de Goya

ZARAGOZA, 4.—En el Centro Mercantil se ha celebrado esta noche la segunda conferencia preparatoria del centenario de Goya.

Estuvo a cargo del notable publicista don Ricardo del Arco, que disertó acerca del tema «Por qué pintó Goya como pintó».

Triana inundado

Las aguas han penetrado en muchas casas de la calle Castilla, entre ellas, la de Belmonte

Se desborda el Guadiana, inundando un barrio de Badajoz

SEVILLA, 4.—El Guadalquivir aumentó hoy su caudal en un metro sobre el nivel que llevaba ayer. Las aguas penetraron en el barrio de Triana, llegando hasta la calle Castilla, donde se halla la antigua casa de Belmonte, que quedó inundada. No pasó el agua de aquella calle, merced a las precauciones adoptadas en el día de ayer por las autoridades. Todas las casas de los números pares de la calle Castilla se hallan inundadas.

La parroquia de Nuestra Señora de la O ha tenido que ser cerrada al culto por estar todo el templo anegado de agua.

Cosechas perdidas

Hoy continuó la lluvia con bastante intensidad. La dehesa de Tablada, que quedó inundada totalmente, por lo que el guarda de la misma pidió el urgente envío de socorros para ver la manera de salvar el ganado que existe en la misma. En la misma forma se encuentra la vega de Triana, temiendo que se pierdan todas las cosechas. En la barriada de San Jerónimo se vieron muchos vecinos en situación apuradísima para salir de sus viviendas, en las que penetró gran cantidad de agua.

En vista de los abusos que cometen los lancheros en los vecinos barrios inundados, el gobernador y el alcalde han multado a varios de aquellos, amenazándoles con quitarles las lanchas si perciben alguna cantidad por los servicios que presten, ya que el Ayuntamiento paga por cada una de éstas la cantidad de 100 pesetas diarias.

En los pueblos ribereños la inundación ha causado grandes extragos, contribuyendo a agudizar las crisis obreras, que desde hace algún tiempo venía padeciéndose en muchos de ellos.

Comunicaciones interrumpidas.

Sevilla se hallaba incomunicada esta tarde con los pueblos de La Algaba, San Juan de Aznalfarache, Gelves, Coria y Puebla del Río.

Los trenes de las minas de Cala circulan con precauciones.

En el vecino pueblo de Real de la Jara se hundió una casa, sepultando entre los escombros a la dueña, Tránsito Villalba, de sesenta y dos años; varios vecinos la auxiliaron, logrando extraerla con vida, pero en gravísimo estado.

En Cantillana de Santiponce se desbordó el río Huelva, inundando los barrios extremos, por lo que muchos vecinos tuvieron que desalojar sus viviendas.

Petición de la Cámara de Comercio de Sevilla

SEVILLA, 3.—La Cámara de Comercio ha dirigido una instancia al ministro de Fomento pidiendo que se realicen con urgencia las obras de defensa de Triana, constantemente amenazado por las crecidas del Guadalquivir, lo que ocasiona grandes perjuicios a la industria y al comercio.

El Guadiana crece nueve metros, inundando una barriada de Badajoz

BADAJOZ, 4.—El Guadiana ha crecido nueve metros, inundando la barriada de San José. Las autoridades han adoptado precauciones en previsión de que las aguas continúen subiendo.

El río arrastra cadáveres de ganado y enseres de labranza cogidos por la riada en los pueblos ribereños. Aún no han sido encontrados los cadáveres de dos vecinos de Montanchez (Cáceres) que se ahogaron en el río Aljucen, afluente del Guadiana, al que se cree que fueron arrastrados por la corriente.

El Duero lleva tres metros y medio sobre el nivel ordinario

ZAMORA, 4.—El río Duero ha experimentado una gran crecida, que alcanza a tres metros y medio sobre el nivel ordinario. Las aguas han interceptado la carretera que une los barrios extremos de la capital, inundando varios molinos harineros y penetrando en las huertas. El caudal desbordado arrastra gran cantidad de maderas, aperos de labranza y otros objetos.

De todos los pueblos de la provincia se reciben desconsoladoras noticias, pues en todos han causado grandes daños las lluvias torrenciales. El río Vaderaduey se salió de madre en una extensión de dos kilómetros, inundando los pueblos de San Martín y Villardiga e incomunicando entre sí otros. En Riomanzanas las inundaciones pusieron en peligro de perecer ahogados a varios vecinos.

El Pisuerga ha crecido siete metros

VALLADOLID, 4.—Continúa creciendo el río Pisuerga, cuyas aguas han alcanzado en algunos momentos siete metros de altura sobre el nivel ordinario. El vivero municipal y el paseo bajo de las Moreras están inundados. Millares de personas acuden a presenciar el espectáculo de la inundación.

LOS FERROCARRILES VASCONGADOS

Asamblea magna en Haro

BILBAO, 4.—Como consecuencia de las reuniones celebradas últimamente por el Comité de Ferrocarriles de la Cámara de Comercio, y de las conferencias que con las de Guipúzcoa y Alava ha mantenido la Cámara de Comercio de Vizcaya, se ha acordado celebrar el domingo en Haro una magna Asamblea para exteriorizar las ventajas que ofrece el proyecto de ferrocarriles que defienden las Cámaras de Comercio de las provincias Vascongadas. Este proyecto comprende los ferrocarriles de Castejón-Calatayud, Vitoria-Izarra y Haro-Monterrubio-Rioja-Madrid.

Asistirán las representaciones de las Diputaciones, Cámaras de Comercio y de muchos de los Ayuntamientos de las provincias interesadas en el proyecto.

La Asamblea aprobará unas conclusiones, que se concretarán en una razonada instancia, y el documento será entregado personalmente al general Primo de Rivera, por una Comisión que se trasladará a Madrid para gestionar del Gobierno que incluya a los mencionados ferrocarriles en el plan de los nacionales y declarados preferentes.

Un rayo en una iglesia durante la misa

La chispa no causó el menor daño

BADAJOZ, 4.—Dicen de Llerena que ayer, cuando se celebraba la misa mayor en la iglesia parroquial, oficiando el párroco, don Aquilino Díaz, se desencadenó una enorme tormenta, cayendo varias chispas eléctricas. Una de éstas penetró en el templo entre los altares de Jesús Nazareno y la Virgen del Rosario, sin hacer el menor daño.

El celebrante continuó el divino oficio, entre la emoción de los fieles, que, mudos, contemplaron el hecho verdaderamente milagroso.

Entre el vecindario ha producido lo ocurrido profundísima impresión.

Los servicios aéreos de la Compañía Latecoére

7.502.291 cartas transportadas en seis años. En 1925 recorrieron sus aviones 2.400.000 kilómetros

BARCELONA, 4.—La Sociedad francesa de transportes aéreos Latecoere, que hace el servicio Toulouse-Barcelona-Casablanca, ha publicado el resumen de los servicios prestados desde el año 1919, fecha en que se constituyó dicha entidad.

Resulta que los aviones de la misma han transportado durantes estos seis años 7.502.291 cartas.

En 1925 los mismos aparatos han recorrido un total de 2.400.000 kilómetros, es decir una distancia 60 veces mayor que la vuelta al mundo.

Nueve intoxicados con gas

En la correspondiente Casa de Socorro fueron asistidos de intoxicación de pronóstico reservado don Bonifacio Gómez Enebral, de cuarenta y ocho años; su esposa, doña Martina Olmos Gilarnau, de cuarenta y siete; los hijos del matrimonio, Pedro, Pablo, Florencia, Juliana y María Teresa, de diez y nueve, diez y seis, trece, once y siete, respectivamente; una sobrina de los primeros, que se llama doña Teodora Calvo Gómez, de treinta y uno, y una hija de la última, llamada Victoria García, de tres años.

Todos ellos habitan en Ilustración, 15, y la causa de la intoxicación fué el haber dejado mal cerrada una de las llaves de la cañería del gas.

Beatificación de la fundadora de las Siervas de María

El Tribunal que entiende en el proceso ha celebrado dos sesiones públicas

Bajo la presidencia del señor Obispo de Madrid-Alcalá se celebró el día 30 del pasado enero en la capilla del palacio episcopal la primera sesión pública convocada por el Tribunal que ha de entender en el proceso de beatificación y canonización de la fundadora de las religiosas Siervas de María, ministras de los enfermos, sor Soledad Torres y Acosta.

Asistieron a la sesión las madres del Consejo general del Instituto de Siervas de María y numeroso y selecto público.

La segunda reunión del Tribunal se verificó el 1 del corriente en la capilla de las Siervas de María, plaza de Chamberí, asistiendo la madre general, las madres del Consejo, el pleno de la Comunidad, varios testigos y distinguido público.

El conflicto hullero

Asamblea de fuerzas vivas asturianas en Oviedo

OVIEDO, 3.—Con asistencia de las fuerzas vivas de toda la provincia, corporaciones oficiales, Diputación y Ayuntamientos, se celebró en la Cámara de Comercio una Asamblea magna, a fin de buscar una fórmula que pueda ser propuesta al Gobierno, a fin de que el conflicto hullero que amenaza a toda la provincia tenga una pronta solución.

Se nombró un Comité ejecutivo que estudiará la manera de celebrar actos en toda la provincia en un mismo día y después acudirá al Gobierno.

La Asamblea tuvo una gran importancia y hubo en ella unanimidad de pareceres.

Hablaron el presidente de la Cámara de Comercio, los alcaldes de Oviedo y Mieres, los presidentes de la Diputación y de la Patronal, el delegado del Sindicato obrero y el ingeniero señor Orueta. Quedó nombrado un Comité ejecutivo, que quedó constituído en sesión permanente.

¿Quiere usted más?
UNA PROYECCION CINEMATOGRAFICA ESTUPENDA
UNA COMPAÑIA MAGNIFICA DE VARIEDADES, UN TEATRO LINDO Y COMODO
¡TODO ESTE POR TRES PESETAS!
¡EN EL INFANTA BEATRIZ!

Se inaugura la Casa Social de la Parroquia de Santiago

El domingo, a las doce y media, se celebró en el nuevo domicilio de la Juventud Católica parroquial de Santiago y Asociación de Caridad de la misma parroquia, la entronización del Sagrado Corazón de Jesús.

En representación del excelentísimo señor Obispo asistió el Vicario general de la diócesis, señor Morán, que ocupó la presidencia con el señor Martín Bayod, el párroco y los presidentes de las dos Asociaciones citadas.

Recitadas las preces y el acto de consagración al Sagrado Corazón, hicieron uso de la palabra el señor Morán y el señor cura párroco. Esta obra reviste importancia por haber aumentado la acción social de la parroquia.

Al acto asistió selecto público, entre el que recordamos al señor Latorre de Rodas, en representación del Secretariado Nacional de la Juventud Católica Española; la señorita García Loygorri, presidenta de la Asociación de Caridad de la parroquia; doctor Villa, señores González Hernández y Perlado, señora Ferrant y señoritas de González y Bazán.

En el nuevo local se instalaran, a más de las Asociaciones referidas, la Biblioteca parroquial, escuelas para obreros de la Juventud Católica y escuelas de párvulos de la parroquia.

Por la mañana se celebró una misa de comunión, y a las cinco y media de la tarde tuvo lugar en la iglesia una solemne función religiosa.

SUCESOS

Criada denunciada.—Doña Inés Marroquín Osorio, con domicilio en Almirante, número 18, despidió el día 25 del mes pasado a su criada María Martínez Lombano, y ayer presentó contra ella una denuncia, por suponerla autora de la sustracción de un bolso de oro y un tarjetero de marfil, valoradas ambas joyas en 500 pesetas, cuya falta ha notado la denunciante.

Quemaduras.—Luis Hernández Terán, de catorce meses, sufrió quemaduras de pronóstico reservado, por efectos de una cataplasma que le puso su madre para aliviarle de una dolencia.

La debilidad y la anemia en las muchachas

Es muy frecuente en ellas la debilidad seguida de anemia, por falta de apetito, generando la nerviosidad de carácter, melancolía, suspensión de las funciones más delicadas, que a veces ponen en peligro su existencia ¡ay de ellas! si no combaten a tiempo la dolencia que las empobrece la sangre.

Un medio seguro, sencillo y agradable, para curar la anemia o la inapetencia, lo da la moderna farmocopea, con el prodigioso reconstituyente Ruamba, que mezclado en la leche aumenta cuatro veces su valor nutritivo, facilitando la digestión de todos los alimentos. Los médicos más eminentes de Europa y América llaman al Ruamba verdadero regenerador de las células nerviosas y lo usan para sí y sus familias.

Auriculares y cascos "BRUNET"
Se venden actualmente a 7,75 y 19,60 pesetas, respectivamente, en 500 ohmios. Desconfíese de los establecimientos que los ofrezcan a menor precio.
Representante general para España:
Pablo Zenker Mariana Pineda, 5, MADRID

Galena "NEUTRON" Es cara, pero la mejor

El libro de la semana
"Cartas a una muchacha"
por Angel Ossorio
De venta en el quiosco de EL DEBATE, calle de Alcalá, frente a las Calatravas

5.850 pesetas de multa a industriales en enero

Clausura de 18 lecherías

Durante el mes de enero pasado han sido multados por el gobernador civil los siguientes industriales por vender carbón falto de peso.

Carlos Blanco (reincidente por tercera vez), con 1.000 pesetas; Francisco Tejeiro, Marcelino Hernán, José Rodríguez y Benito Moreno (reincidentes), con 500 pesetas, Servando Isabel, Valentín Santos, Juan Parrondo y Esteban Rodríguez, con 250 pesetas.

Por vender pescado en malas condiciones: Lorenzo García y Miguel Criado, con 100 pesetas.

Por vender pan falto de peso: Manuel Fernández y Florencio Gutiérrez (reincidentes tercera vez), con 500 pesetas; Ramón Salvadores y Sociedad Nueva Trinidad (reincidentes), con 250 pesetas; Victoriano Montealegre, Viuda de Manuel Ribeira, Secundino López y Antonio González, con 100 pesetas.

Por vender leche en malas condiciones: Saturnino Mingo y Alfredo Revuelta (reincidentes tercera vez), con 1.000 pesetas; Manuel Castro, Clotilde Martínez y Antonia Díez (reincidentes), con 500 pesetas; Fortunato Gil, Teresa Martínez y Juan Blasco, con 250 pesetas.

Por tener pesas faltas de peso: Vicenta Rodríguez, con 500 pesetas; Dionisio Pastor, con 300 pesetas; Guillermo García, con 250 pesetas.

Por vender carne a precio superior al de tasa: Santos Sánchez, con 250 pesetas.

Por vender embutido en malas condiciones: Melchor Vallejo, José Ponce, Zacarías Arribas y Vicente Concejero, con 100

El promedio de multas mensuales durante el trimestre agosto-septiembre-octubre fué de 298; este trimestre da un promedio de 194.

* * *

El gobernador civil ha ordenado la clausura de las lecherías instaladas en los siguientes sitios:

San Vicente, 27; Apodaca, 9; Santa Teresa, 14; Justiniano, 7; Campoamor, 19; Libertad, 21; San Marcos, 40; Colmenares, 9; Jesús del Valle, 4; Barco, 36; Hortaleza, 23; San Bartolomé, 1; plaza de San Gregorio, 1; Gravina, 6; Pelayo, 52; Pelayo, 53; Hortaleza, 53, y Corredera Baja, 45.

Están ya clausuradas todas las lecherías comprendidas en el resultando 16 del acuerdo gubernativo de 8 de febrero de 1917.

JARABE SOTILLO
DE MANZANAS, PURGANTE IDEAL PARA NIÑOS Y ADULTOS
Primer jarabe de manzanas elaborado en España, San Sebastián. Frasco, 3 pts.

PREPARE SU ORGANISMO PARA LA LUCHA
El frío y la humedad le traerán seguramente molestias
REUMÁTICAS
GOTOSAS
ARTRÍTICAS
si no limpia su sangre de impurezas, haciendo un verdadero lavado con
ARTRITINA
del Dr. Vicente
VENTA EN FARMACIAS

ZAIDA
Invento sorprendente de gran reputación universal, para volver los cabellos blancos a su primitivo color a los seis días de usarlo. La tintura ZAIDA es superior a todas las conocidas; no mancha la piel ni la ropa; puede usarse como si fuera una brillantina. Venta en droguerías y perfumerías. Por mayor: CORREDERA BAJA, 43, «LA PAVORITA», MADRID

Para devolver los cabellos blancos a su color primitivo a los veinte días de darse una loción diaria. Su acción es debida al oxígeno del aire, por lo que constituye una novedad.

¡¡Maravilloso invento!!

No mancha ni la piel ni la ropa, pudiéndose usar, por lo tanto, con la mano.

De venta en perfumerías, droguerías, bazares, etc., y autor, N. López Caro, Santiago.

PUBLICIDAD ARTISTICA "EL DEBATE"

El mariscal Petain en Madrid

Hoy irán los Reyes, el mariscal y el Gobierno a Toledo. Anoche hubo banquete de gala en Palacio

La visita del mariscal Petain a Madrid, que en primer término obedece, conforme se ha dicho, a una invitación del Rey, es una nueva demostración de la armonía con que acordan sus esfuerzos en los puntos de política internacional que les son afines, España y Francia. Por lo que singularmente respecta a la actuación militar de ambas naciones en Africa durante el pasado año, este viaje es una circunstancia que atestigua la perfecta compenetración de ambos mandos. No es óbice la posibilidad de que Petain no vuelva a Marruecos para que el mariscal francés y el jefe del Gobierno español hayan rememorado ayer el desarrollo de una feliz campaña militar, pendiente todavía de la etapa final. La amistad hispanofrancesa y las conversaciones de los dos caudillos son prenda segura de que los respectivos sucesores de éstos—Boichú y Sanjurjo—persistirán en la ejecución de un plan que virtualmente está ya concebido. Todos los síntomas son de que, en efecto, la insurrección aún latente en los montañosos horizontes que se descubren desde Aydir, será sofocada si no se aviene a reconocer la autoridad del Majzén, en su propia guarida.

La llegada

A las once menos cuarto de la mañana llegó ayer por la estación del Norte el mariscal Petain, a quien recibieron en la estación el jefe del Gobierno, los ministros de Estado y Guerra, el alcalde de Madrid, el embajador de Francia y el personal a sus órdenes, los generales Gómez Jordana, Suárez Inclán, López Pozas, Saro y González Carrasco, una numerosa representación de la colonia francesa y jefes y Comisiones de los Cuerpos militares de esta plaza.

Una compañía del regimiento del Rey rindió honores a la llegada.

Después de las presentaciones de rigor, el mariscal marchó directamente a la Embajada de Francia en el automóvil del presidente del Consejo.

Audiencia privada con el Rey.

A las doce y cinco fué recibido por su majestad el mariscal Petain, que llegó a Palacio acompañado del embajador de su país, de su séquito y de los señores Ungría y duque de Hornachuelos, militares puestos a sus órdenes, el primero por el Monarca y el segundo por el presidente del Consejo.

El Rey le recibió al mariscal—nos dijo, al salir tres cuartos de hora después, el señor Ungría—en su despacho, conversando, solos los dos, casi todo el tiempo. Después, el Monarca salió a saludar al séquito y acompañantes.

Por último, el mariscal, seguido de éstos, pasó a cumplimentar a las Reinas.

Terminó diciendo el señor Ungría que el mariscal cumplimentaría a sus altezas los infantes doña Isabel y don Fernando, y que esta tarde la Sociedad de combatientes daría una fiesta en su honor, en la Embajada o en el Círculo Francés.

Almuerzo íntimo en la Embajada.

A la una y media se celebró un banquete íntimo en la Embajada de Francia en honor de sus huéspedes. Asistieron también el jefe del Gobierno y los ministros de Estado y Guerra, el director y el subdirector de Marruecos y Colonias, señores Jordana y Aguirre de Cárcer; el duque de Hornachuelos, el comandante Ungría y el pintor don Federico Beltrán.

Después de la comida celebraron una conversación aparte los generales Petain y Primo de Rivera.

A media tarde estuvieron el mariscal y sus acompañantes en el ministerio de la Guerra para dejar tarjeta al marqués de Estella.

Banquete de gala en Palacio

Anoche se celebró en el comedor de gala de Palacio la comida oficial ofrecida por sus majestades al mariscal Petain. Asistieron 92 comensales, que ocuparon los puestos siguientes:

Derecha de su majestad el Rey: Reina doña María Cristina, infante don Alfonso, duquesa de San Carlos, vicepresidente del Gobierno, señora del consejero de la Embajada de Francia, ministro de Marina, señora de Juge, ministro de Instrucción Pública, señora de Braner, consejero de la Embajada de Francia, señora del cónsul de Francia, condé de Vaux Saint-Cyr, dama particular de la reina doña Victoria, señor Barrail, director del Instituto Francés, presidente de la Sociedad de Amigos Combatientes, monsieur, Legendre; gentilhombre de guardia con doña María Cristina, duque de Hornachuelos, secretario particular de la reina doña María Cristina, conde de Aguilar; ayudante del infante don Fernando, jefe de parada y mayordomo de la reina doña María Cristina.

Izquierda de su majestad el Rey: Infanta doña Isabel, infante don Fernando, condesa de Heredia Spínola, ministro de Estado, dama de guardia con la reina doña Victoria, capitán general del Ejército duque de Rubí, dama de guardia con la infanta doña Isabel, ministro de Fomento, duquesa de Miranda, capitán general de Madrid, señora de Mérimée, señor Laverdié, dama particular de doña María Cristina, capitán Braner, presidente de la Sociedad de Beneficencia, subdirector de Marruecos, conde de Heredia Spínola, comandante Ungría, oficial a las órdenes de don Alfonso, inspector de Oficios, mayordomo de semana del Rey y mayordomo de la infanta doña Isabel.

Derecha de su majestad la Reina: Mariscal Petain, duquesa de Talavera, embajador de Francia, señora del ministro de Instrucción Pública, ministro de Gracia y Justicia, condesa de Vaux de Saint-Cyr, capitán general de la Armada, señora de Barrail, ministro del Trabajo, marquesa de Lambertye, director general de Marruecos, señora de Sainte Marie, capitán Millecamps, dama particular de la infanta doña Isabel, marqués de Lambertye, presidente de la Cámara francesa de Comercio, comandante general de Alabarderos, primer introductor de embajadores, intendente general de la Real Casa, jefe de estudios del príncipe de Asturias, oficial mayor de Alabarderos, mayordomo de semana con la reina doña Victoria y mayordomo de semana con el infante don Fernando.

Izquierda de su majestad la Reina: Infante don Jaime, embajador de Francia, presidente del Consejo de ministros, señora del ministro de Fomento, ministro de la Guerra, dama de guardia con la reina doña Cristina, ministro de Hacienda, marquesa de Viana, general Georges, ayudante del mariscal; duquesa de Vistahermosa, teniente coronel Lauve, ayudante del mariscal; señora de Faige, señor Jean Juge, director de la Escuela de Estudios Hispanos, cónsul de Francia, presidente del Círculo Francés, gentilhombre de guardia con sus majestades, segundo introductor de embajadores, secretario particular de su majestad el Rey, ayudante de guardia con su majestad, jefe de carrera, mayordomo de semana con el infante don Alfonso.

Las cabeceras fueron ocupadas por el duque de Miranda y el marqués de Ben-

* * *

Los ministros lucían anoche en Palacio la medalla del homenaje a los Reyes.

PARA HOY

El mariscal Petain y su séquito visitarán hoy la imperial ciudad de Toledo.

Sus majestades los Reyes saldrán de la estación del Mediodía en tren real, a las doce del mediodía.

En el mismo tren irán el general francés, su séquito, el presidente del Consejo de ministros y las personalidades invitadas.

Llegarán a Toledo a las trece y quince.

En la estación rendirá honores una compañía de alumnos, con bandera y música.

Inmediatamente los ilustres visitantes se dirigirán a la Catedral, donde serán recibidos por el Cardenal Primado y el Cabildo.

Después se dirigirán al Alcázar, revistando allí el regimiento de cadetes, que hará manejo de armas, desfilando después por delante de sus majestades e invitados.

Después visitarán el Museo del Arma de Infantería, el Cristo de la Vega y la Fábrica de Armas, saliendo para Madrid, con los mismos honores, a las cinco de la tarde.

CRÓNICA DE SOCIEDAD

San Ricardo

El 7 será el santo de la señora de Díez de Ulzurrun.

Duque de Mandas y Villanueva.

Marqués de González de Castejón e hijo.

Condes de las Paradas, Puñonrostro, Val de Aguila y Vega de Sella.

Señores Aguilera y Martín, Aranaz, Baeza, Bartolomé y Más, Blázquez, Belmonte, Burgos, Calderón, Caltañazor, Cámara, Cierva y Codorniú, Cirera, Díaz Merry, Dessy y Martos, Fernández de la Puente, García Guereta, Gasset y Alzugaray, Gastón, Guillén, Hernández Figueroa, Larios, López de Carrizosa y Martel, López Chicherí, Martorell y Téllez Girón, Macarrón, Mille, Montojo y Méndez de San Julián, Moreno de Tejada, Muriedas, Novillo, Oreja, Ortiz, Orueta, Repullés, Ruiz y Benítez de Lugo, San José, Smith, Solís y del Olmo, Spottorno, Soriano, Suárez Guanes, Torija, Villa y Abella.

Les deseamos felicidades.

Bautizo

En el templo de San Pablo de Cádiz ha tenido lugar el de la hija primogénita de don Juan Antonio de Aramburu y Santaolla y de su consorte (María Blanca Pita de Veiga). La neófita recibió el nombre de María de las Mercedes, apadrinándola los abuelos paternos, representados por don Luis José Gómez Aramburu y su esposa (Dolores Gibajoa).

Petición de mano

Ha sido pedida la mano de la bellísima marquesa de Huarte para el distinguido abogado don Miguel Caro y Valenzuela.

Bodas

El día 11 de los corrientes es la fecha señalada para el enlace de la preciosa señorita Concepción Soto e Ibarra con don Juan Guardiola Fantoni, hijo primogénito de los condes de Jimera de Líbar.

—En la parroquia de San Pablo de Baeza (Jaén) se ha celebrado el enlace de la bellísima señorita Margarita Claramunt con el joven don Abelardo Chinchilla.

—Al mediodía del propio día 11 se unirán en eternos lazos en el templo de San Fermín de los Navarros la angelical señorita Concepción Narváez y Ulloa, hija del marqués de Oquendo, con el marqués de Villarrubia de Langre, viudo de la malograda doña Andrea Oñate y López.

Recepción

Ayer tarde hubo una en casa del distinguido escritor marqués de Vinent.

Sarao

Se anuncia un baile para el día 15 del mes actual en la Legación de Cuba.

Enfermos

La respetable señora doña Sofía Martel, viuda de don Adolfo Merelles, está fuera de peligro de la dolencia sufrida.

—El ex senador vizconde de Val de Erro va mejorando del accidente automovilista que tuvo.

La señora doña Amalia Jiménez Góngora, viuda de don Carlos Simón Altuna, sufre un ataque de uremia.

Anoche, a las ocho y media, recibió con gran fervor los Santos Sacramentos.

Muy de veras deseamos el pronto y completo restablecimiento de los distinguidos pacientes.

Viajeros

Han salido: para Saint Moritz, la duquesa de Santoña, su hermano, el duque de Alba, y don Ricardo González Moreno, y para el monasterio de Guisando, la marquesa de Castañiza.

Regreso

Han llegado a Madrid, procedentes de Villardompardo, los vizcondes de Begíjar.

Fallecimiento

En Beranga (Santander) ha rendido su tributo a la muerte la señora doña Sinforosa Vierna Sáinz de los Terreros, viuda de Villa Ceballos.

Fué dama justamente apreciada.

Enviamos sentido pésame a la familia doliente.

Aniversario

Mañana se cumplirá el séptimo del fallecimiento del ilustre prócer, duque de Santo Mauro, que tan grato recuerdo dejó como fiel y leal servidor de la Monarquía, en la alta sociedad madrileña y en los círculos políticos.

En diferentes iglesias de Madrid, en la de San Jorge, en las Fraguas, y patricias del arciprestazgo del Valle de Iguña (Santander), se aplicarán sufragios por el finado, a cuya noble familia reiteramos la expresión de nuestro sincero sentimiento.

El Abate FARIA

Gimnástica contra Racing

Mañana sábado se celebrará un interesante partido amistoso entre el Racing Club y la Real Sociedad Gimnástica Española, en el campo de esta última (calle de Diego de León).

AUTOMOVILISMO

PALERMO, 4.—Para la importante prueba de Targa Florio se han inscrito los siguientes coches:

Delage I (Thomas), *Delage* II (Benoist), *Delage* III (Divo) y *Delage* IV (X. X.).

NOTICIAS

BOLETIN METEOROLOGICO.—Estado general.—Durante las últimas veinticuatro horas continúa en España el régimen de lluvias, si bien se observan menos copiosas que en los días pasados.

Datos del Observatorio del Ebro.—Barómetro, 75,9; humedad, 72; velocidad del viento en kilómetros por hora, 38; recorrido total en las veinticuatro horas, 175. Temperatura: máxima, 17,8 grados; mínima, 6,8; media, 12,3. Suma de las desviaciones de la temperatura media desde primero de año, más 63,1. Precipitación acuosa, 0.

—o—

Cierta rústica gasta
su bolsa en **Pasta Orive**, porque jura
que así afinó su boca, que era basta...
¡Lo cual es verdad pura
en rústica y en pasta!

—o—

UN FESTIVAL.—El próximo domingo se trasladará el estudio de la emisora Unión Radio al escenario del teatro del Cisne, para que los asociados a la Unión de Radioyentes de Madrid puedan presenciar «de visú» como se hacen las emisiones habitualmente, siendo retransmitido, como de costumbre, el programa de este festival.

—o—

ARENAL, 4. T.º M. 44. Pompas Fúnebres

MARMOLES EN CHILE.—Comunican de Santiago de Chile que se han descubierto grandes canteras de mármol en el distrito montañoso de Punta Alta, provincia de Atacama.

El análisis de muestras ha dado un 95,50 por 100 de carbonato de cal. La variedad de colores de los mármoles es muy grande y se halla entre ellos el color purpurino, hasta ahora desconocido en dicho mineral.

UN RADIO-FARO EN BRETAÑA.—El servicio de faros acaba de instalar en Creach-d'Ouessant, en la extremidad de la Bretaña, el primero de los grandes radio-faros.

Esta nueva estación, de un alcance de 350 a 400 kilómetros, es de lámparas con corriente alterna y provista de alternadores con velocidad variable. En la antena tiene una potencia de 400 vatios y está arreglada para poder dar señales a un alcance de 50 a 90 kilómetros, exigiendo solamente 100 vatios en la antena.

—o—

BIENESTAR CONSTANTE. Lo disfrutará quien en pequeñas dosis desayuna con AGUA DE LOECHES.

—o—

MONEDAS DE ORO SUIZAS.—En diciembre último la Casa de la Moneda suiza acuñó 50.000 monedas de oro de 100 francos. Todas ellas han desaparecido de la circulación, y los coleccionistas pagan 160 y hasta 180 francos por cada una de ellas.

—o—

Desengaño, 10. Funeraria «La Soledad» No pertenece a ningún Trust

—o—

HALLAZGO DE UN BOLSILLO.—En la Tenencia de Alcaldía del distrito del Hospital, calle de la Cabeza, 9, principal, se encuentra depositado un bolsillo de señora, encontrado en la vía pública, conteniendo una cantidad en metálico y otros objetos.

Sociedades y conferencias

ACADEMIA DE JURISPRUDENCIA.—7 t., continuación, por el señor Clemente de Diego, del resumen de la discusión del caso práctico propuesto por el señor Goicoechea al artículo 1.872 del Código civil.

SOCIEDAD OFTALMOLOGICA DE MADRID (Esparteros, 2).—7 t., sesión pública, interviniendo los doctores Basterra y Del Castillo.

COTIZACIONES DE BOLSA

—o—

MADRID

4 POR 100 INTERIOR.—Serie F, 68,75; E, 68,80; D, 68,90; C, 69,45; B, 69,45; A, 69,75; G y H, 70.

4 POR 100 EXTERIOR. — Serie D, 82,50; C, 83,75; B, 84; A, 84,50.

4 POR 100 AMORTIZABLE. — Serie A, 87,75.

5 POR 100 AMORTIZABLE (1920).—Serie E, 94; D, 94; C, 94; B, 94; A, 94.

5 POR 100 AMORTIZABLE (1917).—Serie F, 94; E, 94; C, 94; B, 94; A, 94.

OBLIGACIONES DEL TESORO.—Serie A, 101,80; B, 101,50 (enero); A, 101,60; B, 101,40 (febrero, sin cupón); A, 102,40; B, 101,25 (abril); A, 101,50; B, 101,10 (noviembre, sin cupón); A, 102,25; B, 102 (junio).

AYUNTAMIENTO DE MADRID.—Empréstito 1868, 91; Villa de Madrid, 1918, 86,75; idem, 1923, 91,25.

DEUDA FERROVIARIA, 99,85.

CEDULAS HIPOTECARIAS.—Del Banco, 5 por 100, 99,50; idem, 6 por 100, 108; argentinas, 2,035.

MARRUECOS, 82.

CREDITO LOCAL, 98,75.

ACCIONES.—Banco de España, 581; Tabacos, 211; Banco Hipotecario, 400; Fénix, 257; Explosivos, 460; Azucareras: preferentes, contado, 102,50; fin corriente, 103; Hidroeléctrica Española, 160; Electra, B, 117; M. Z. A.: contado, 418,50; fin corriente, 419; Nortes: contado, 479,50; fin corriente, 479; Felguera, 47,50; Tranvías: contado, 73,50; fin corriente, 74.

OBLIGACIONES.—Azucarera no estampillada, 76; 5 1/2 por 100, 95,50; Unión Eléctrica, 6 por 100, 99,75; Chamberí, 78,50; Prioridad Barcelona, 70,50; Valencianas 5 1/2 por 100, 98,25; Ciudad Real, 98,25; Nortes, primera, 69,50; idem 6 por 100, 103,25; M. Z. A., primera hipoteca, 294,25; Real Compañía Asturiana de Minas, 1920, 99; «Metro» 6 por 100, 103; Almansas, 365,50; Especiales Pamplona, 68,25; Riotinto, 100; Gas Madrid, 102; Hidroeléctrica, 6 por 100, B, 95; Chade, 100,10; Rif., A, 91,75; B, 89,75; Transatlántica, 1920, 101; idem, 1925, 95.

MONEDA EXTRANJERA.—Francos, 26,70; libras, 34,38; dólar, 7,06; liras, 28,35.

BILBAO

Altos Hornos, 128,50; Explosivos, 450; Resinera, 157.

BARCELONA

Interior, 68,60; Exterior, 82,15; Amortizable 5 por 100, 94,40; Nortes, 478,50; Alicantes, 417,25; Andaluces, 72,25; Orenses, 22,75; Colonial, 66; francos, 26,70; libras, 34,44.

Consejo Supremo de Guerra y Marina

—o—

Se ha reunido el Consejo Supremo de Guerra y Marina para examinar los expedientes de recompensa por méritos y servicios de campaña del contralmirante don Eduardo Guerra Goyena y de los comandantes don Antonio Alonso García, don Carlos García Salcedo, don Agustín Gil Soto, don Félix Pérez Gluck, don Sigfredo Sáinz Gutiérrez, don Abelardo Anil de Soto, don Miguel Iglesias Aspiroz, don José Martínez Cajen, don Luis Peral Sáenz, don Abel Aguilar Chaserian, don Carlos Asensio Cabanillas, don Vicente Val Lorente, don Eladio Valverde Quintana, don Luis Beida Mata, don José Villalba Rubio, don Eduardo Blanco Morano, don Juan Caballero López, don Nicolás Cáceres Sánchez, don Manuel Canellas Tapia, don Agustín Fernández Chicorro, don Angel Figueras Echarri, don José García Verdugo Acuña, don Antonio González Alcántara, don Joaquín González Gallarza, don Saturnino González Badía, don Antonio Goróstegui Robles, don Mariano Jaquetot Alcobendas, don Francisco Larrondobrero Andrés, don Pedro Lasso Zamora, don Eladio López Rozas, don José López Casado, don Tomás Luque Pinillos, don Rafael Marzo Elisaba, don Esteban Matarzo Pérez, don Antonio Heredia Pezzi, don Pío Echevarría Lecuona, don Gregorio Verdú Verdú, don Eusebio March y López del Castillo, don Julio Gutiérrez de la Vega, don José Jiménez Jiménez Bueso, don Juan Unceta y García Albéniz, don Rafael Peñuela Guerra, don José Albo Abascal, don José Gutiérrez Juárez, don Lázaro González Martín, don José Cancela Levio, don Antonio Jiménez Arrieta, don Francisco Muñoz Cortázar y don Manuel Ocaña López.

Oposiciones y concursos

—o—

Permiso a los maestros.—Los maestros interinos, sustitutos y propietarios, que hayan de tomar parte en las oposiciones que empiezan el próximo día 15, han sido autorizados para ausentarse de sus escuelas, poniéndolo en conocimiento de la sección correspondiente, debiendo reintegrarse a sus destinos una vez practicado el ejercicio escrito, lo cual participarán al inspector.

Cincuenta títulos de maestra.—El ministerio de Instrucción Pública ha aceptado el donativo del importe de 50 títulos de maestra de Primera enseñanza hecho por don Victoriano Ascarza, en memoria de su malograda hermana doña Lucía.

De estos títulos, dos se dedicarán a la Escuela de Madrid, en que la finada siguió sus estudios de profesora normal, y uno a cada una de las de Alava, Albacete, Alicante, Almería, Avila, Badajoz, Baleares, Barcelona, Burgos, Cáceres, Cádiz, Canarias (La Laguna y Las Palmas), Castellón, Ciudad Real, Córdoba, Coruña, Cuenca, Gerona, Granada, Guadalajara, Guipúzcoa, Huesca, Jaén, León, Lérida, Logroño, Lugo, Málaga, Murcia, Navarra, Orense, Oviedo, Palencia, Pontevedra, Salamanca, Santander, Segovia, Sevilla, Soria, Tarragona, Teruel, Toledo, Valencia, Valladolid, Vizcaya, Zamora y Zaragoza.

Las solicitudes se presentarán en las Normales, antes del día 11 del próximo octubre, ateniéndose las solicitantes a las condiciones que se determinarán en el anuncio que aquéllas fijarán.

GACETILLA TEATRAL

—o—

TEATRO INFANTA BEATRIZ

Con el éxito que era de esperar debutó ayer en este lindo teatro, después de una interesante sección de «cines», una notabilísima compañía de variedades, entre las que figuran Pilaro, acróbatas; los olímpicos Ferrer, el notable prestímano Florence, los graciosísimos «clowns» Vicent y Nino y el célebre capitán Vall, con sus 20 cocodrilos amaestrados. Todo el programa fué celebradísimo. Ya tiene el aristocrático hatrio de Salamanca un nuevo espectáculo ameno, divertido y barato, pues sólo cuesta tres pesetas la butaca.

Se disuelve la Junta de riegos del Llobregat

—o—

Los ministros tratan de las negociaciones con Cuba

—o—

El Consejillo celebrado ayer a mediodía por los ministros en el Palacio de Buenavista duró una hora.

El presidente dió cuenta de los actos a que asistirá el mariscal Pétain durante su estancia en esta Corte con motivo de la visita al Rey.

También leyó un telegrama de nuestros aviadores, participando la salida de Pernambuco. El ministro leyó un telegrama de felicitación del Gobierno brasileño.

El de Hacienda sometió al Consejo la aprobación de un expediente de construcción de una casa-cuartel de Carabineros en el puerto de Torre Carbonera.

Se aprobó una transferencia de crédito dentro de la sección segunda, capítulo 28, artículo segundo.

El ministro de Fomento dió cuenta de un expediente sobre funcionamiento de la Junta de riegos del Llobregat, acordándose por el Consejo la disolución de dicha Junta, por su funcionamiento irregular.

El señor Yanguas trató del estado actual de las negociaciones comerciales con Cuba.

* * *

Breve el número de acuerdos adoptados por los ministros, en atención al carácter de la reunión, no carecieron de interés los temas tratados.

Susceptible y aun propicia de ampliación es la referencia relativa a las negociaciones comerciales con Cuba. De manifiesto la buena voluntad que anima a ambos Gobiernos, falta, sin embargo, la solución de algunos aspectos del problema, tales como el relativo a la adquisición de tabaco de Cuba, que en la actualidad estudia el ministerio de Hacienda, y a la importación de azúcar refinada, que en lugar de negociarse directamente de la república antillana, se ha venido haciéndolo con otros Estados, si bien el artículo no ha dejado de ser nunca cubano. Cabe especificar las pretensiones del Gobierno de Cuba, en el deseo de que España le dé trato más ventajoso y preferencial en la introducción del tabaco que a Turquía y otras naciones. La importación del tabaco en rama cubano en gran escala y la importación directa del azúcar del mismo país podrían encontrar reciprocidad en la concesión a favor de España de una rebaja del 40 por 100 en el arancel, sobre las demás naciones europeas. Aunque es prematuro conjeturar con exactitud los puntos de vista de uno y otro Estado, podemos afirmar que no se ahorran medios ni gestiones para llegar a un concierto rápido y beneficioso. La Presidencia del Consejo, por conducto de su órgano aduanero, que es el Consejo de la Economía, y el ministerio de Estado, laboran en este sentido.

PRESIDENCIA

El vicealmirante Magaz visita al presidente

Por la tarde visitó al jefe del Gobierno el vicealmirante Magaz.

El marqués de Magaz ha demorado hasta marzo su viaje a Ginebra, porque hasta entonces no se reunirá la Comisión técnica a que pertenece, la cual, como preparatoria de la del desarme, tendrá que dar un informe acerca de la admisión de Alemania en la Sociedad de Naciones.

La Asociación general de obreros y empleados ferroviarios

El general Nouvilas, acompañado de una Comisión de la Asociación de empleados y obreros ferroviarios, se entrevistó ayer por la tarde con el presidente para rogarle que visite el local de aquella entidad.

Las compensaciones a la exportación

La reunión de Defensa de la Producción del Consejo de Economía se reunió ayer para estudiar el régimen general de las compensaciones a la exportación. Hoy, a las cinco de la tarde, proseguirá el examen de este asunto.

Un informe al presidente sobre la cuestión vitivinícola

El Consejo de Economía redactará, en un plazo aproximado de diez días, el resultado de las deliberaciones celebradas por el pleno vitivinícola.

Es probable que en este período de tiempo aporten nuevas conclusiones los elementos más caracterizados que intervinieron en la discusión.

INSTRUCCION PUBLICA

El señor Oliveros, hijo adoptivo de Jaén

El director general de Enseñanza Superior, que desempeñó el Gobierno civil de Jaén hasta el día 31 de diciembre próximo pasado, ha sido nombrado hijo adoptivo de dicha ciudad, por el pleno de su Corporación municipal.

El Instituto Nacional de Previsión

—o—

La «Hucha de Honor» para 1926

—o—

El Instituto Nacional de Previsión ha publicado el reglamento para la adjudicación en el presente año de la «Hucha de Honor», adquirida, como en años anteriores, con el donativo hecho al Rey por don Gumersindo Alonso, donativo que su majestad trasladó al Instituto para fomento de sus obras sociales.

La «Hucha de Honor» se otorgará a la Mutualidad escolar de las inscritas en el Instituto que acredite haber inculcado en mejor forma la virtud del ahorro entre sus asociados.

El concurso queda abierto hasta el 10 de mayo. Hasta este día las Mutualidades pueden remitir al Instituto (Sagasta, 6) sus instancias justificadas.

Antes del día 17 del mismo mes el Jurado, presidido por el presidente del Instituto Nacional de Previsión, dictará su fallo.

Un hombre muerto y una mujer herida

—o—

En la calle de Barbieri, 3, piso cuarto derecha, Manuel Rodríguez Villaverde, de veintidós años, con domicilio en la calle de Quesada (se ignora el número), hizo tres disparos de revólver contra Carmen Rosell Mena, de veintiséis, habitante en Alvarez de Gato, 5, primero, hiriéndola en un hombro, en la cara y en el cuello. Después el agresor se produjo con la misma arma una herida en el temporal derecho, arrojándose luego por el balcón.

Llevados los dos heridos a la Casa de Socorro del distrito, falleció el hombre a los pocos minutos. El estado de Carmen se calificó de grave.

"Letras Regionales"

PIDA USTED UN NUMERO

y entérese bien de lo que es esta gran Revista. Director, S. Ramos Almodóvar. Colaboradores, los más ilustres literatos de España. Suscripción anual, 12 pesetas. **Ventajas de los suscriptores:** Preferencia para colaborar en la Sección LITERATOS NUEVOS; publicar un **anuncio gratuito** en todos los números. Pida un ejemplar de muestra, acompañando una peseta en sellos, o suscríbase desde luego a **«Letras Regionales», Córdoba.**

Nombre .....

Dirección .....

.....

Desea suscribirse a **«Letras Regionales»**, un número de **«Letras Regionales»**.

Puñado de verdades

El mejor guardián de las vías respiratorias son las PASTILLAS CRESPO.

Las PASTILLAS CRESPO saben bien y calman en el acto la tos.

Todos los síntomas del catarro se mejoran y la tos cesa con PASTILLAS CRESPO.

Desconfíe de quien le afirme que existe algo mejor para calmar la tos y las molestias de la garganta que las PASTILLAS CRESPO.

Esa tos tan molesta que al levantarse y acostarse sufren los fumadores se calma con PASTILLAS CRESPO.

Encarnación R. Arias

Especializada en equipos de novia

Interesa mucho a las señoras conocer sus gustos finos y precios muy ventajosos. Lindos trajes de niño desde 5 pesetas.

Avenida de Pi y Margall, número 8

NUNCA

debéis comprar marcos, molduras, grabados, lunas, espejos u objetos para regalos, sin visitar antes la acreditada casa **José Prat, plaza del Angel, 11, y Atocha, 45 y 47.**

Acatarrado!

Pronto algunas cuharadas de **PECTORAL RICHELET,** y no será nada. Fiebre, tos, cansancio, van a desaparecer, y la enfermedad está ya fuera de cuidado. En cuanto salga a la calle y durante sus ocupaciones del día haga usted uso de las **PASTILLAS RICHELET,** verdadera **poción seca,** especialmente creada para perfeccionar la acción del **PECTORAL RICHELET.** En casa el **PECTORAL RICHELET** y para afuera las **PASTILLAS RICHELET.**

El **PECTORAL** y las **PASTILLAS RICHELET** se venden en todas las farmacias y droguerías. Las **PASTILLAS** se venden a **1,80** la caja, y caso de no encontrarlas, diríjanse en seguida al **Laboratorio Richelet, San Bartolomé, 1, San Sebastián.**

Vulgarización científica

La tos ferina o coqueluche

—o—

La coqueluche es una enfermedad eminentemente contagiosa, de larga duración y de síntomas tan fatigosos, que causa honda pena ver a los enfermitos atacados de ella en pleno acceso de tos.

¡Cuántas veces hemos interrumpido el paso al ver un niño que, presintiendo la tos, suspende sus infantiles juegos y busca apoyo en la pared con anhelante cara y profunda inspiración, que se traduce en golpes de tos corridos y quintosos, con el característico ruido del silbato al coger el niño nuevos alientos, y que da por resultado el arrojar un esputo rojo, sanguinolento y espeso, quedando el niño abatido, lloroso y triste!

Este es el cuadro asustante de la tos ferina, que tantas reliquias puede dejar en los organismos infantiles, y que debe merecer toda la atención de las madres cuidadosas y de médicos timoratos y celosos. Tiene este estado patológico la propiedad (como el sarampión) de propagarse y contagiarse cuando comienza su desarrollo en el niño y cuando apenas ni la familia ni el médico se han podido advertir de su presencia en la casa; de ahí el que cuando el niño tose con su tos convulsiva, corrida y característica, ya ha podido contagiar a sus hermanos, a sus camaradas de colegio, a sus amiguitos. Conviene que esto sepan las familias para que cuando noten a sus pitusos con tos nerviosa o rebelde, fiebre, catarrillo, estornudos y coriza, llamen al médico, el que, con su sana práctica, comprobará el diagnóstico fijo de la tos y el catarro, aislando al enfermo coqueluchoide y evitando el contagio al resto de los de la casa.

¿Que el médico necesitara presenciar un ataque de tos para cerciorarse de la clase de que se trata? Pues él provocará un acceso, cosquilleando la garganta en su parte antero-posterior o introduciendo en la boca del niño y tocándole la campanilla con un pincel o una cucharilla: el niño toserá, desvaneciendo dudas.

Cerciorados de que es tos ferina de lo que se trata, merece poner toda la atención paar evitar el contagio primeramente y para tratar y curar la enfermedad después, porque es una dolencia traidora por sí y por las complicaciones funestas que acarrea.

Para evitar la propagación debe aislarse al enfermito y no permitirle salir a la calle por diez o quince días, que permanecerá recluído en habitación bien soleada, y en la que se desparramarán por el suelo gotas de una mezcla a partes iguales de *aguarrás* (esencia de trementina) y *salicilato de metilo*, que embalsamarán el ambiente. Hasta que la tos deja de ser intensa no debe acudirse al remedio abusivo de cambio de aires, contraproducente en el primer período para el enfermo y nefasto para la región donde va, si está indemne de coqueluche.

Respecto al alivio y curación de ésta, hay que advertir antes a las familias las complicaciones graves que pueden sobrevenir si no se observan meticulosamente las indicaciones del médico. Los esfuerzos de tos pueden producir hernias, hemorragias y micciones involuntarias; y si no se tiene cuidado de que cuando el niño tosa no le dé el aire de frente, o se barre alrededor de él en ese momento, sobrevendrá una *pulmonía*, a la que está predispuesto, *bronconeumonía* muy grave y casi mortal de necesidad.

Por esto y porque hay pocos niños que tengan la suerte de librarse de las garras de esta dolencia infanticida, es por lo que son muchísimos los remedios recomendados hasta el día como curativos de la coqueluche: *Sueros, vacunas, auto-vacunas* o principios elaborados con las mismas secreciones del enfermito. *Jarabes, gotas, inhalaciones, pulverizaciones*, etcétera; pero tanto remedio hace sospechar en la eficacia de todos; no obstante esto, ya se afina la puntería y se da en el quid.

Los preconizados medicamentos, y tan usados por todos, la *belladona*, el *bromoformo*, la *fenócola*, el *agua fluoroformada*, etcétera, son fármacos peligrosos, porque pueden producir en un descuido narcosis, contracciones pupilares, erupciones, etcétera, y el *bromoformo*, por lo pesado, baja al fondo de los frascos que lo contienen, y si por olvido no se agitan éstos, en las últimas tomas irá todo y ocasionará trastornos graves.

Bien manejadas la *drosera*, *lobelia* y *grindelia*, pueden curar con facilidad la coqueluche; pero bien manejadas, como ocurre con el llamado y conocidísimo «JARABE BEBE», con cuyo jarabe ha obtenido curaciones inmediatas el eminente catedrático catalán doctor Oliver, y que tan bien refleja sus maravillosos escritos científicos de la Prensa profesional. El doctor Crovetto cita otra porción de casos curados con esa racional fórmula, y nosotros lo empleamos con éxito en la práctica diaria.

Doctor AMALAC

ALMORRANAS'-VARICES

NO COBRO si no curo en ocho días SIN OPERAR-Tratamiento radical, 20 duros
CLINICA MODERNA Príncipe, 28-frente Iglesia, de 5 a 7.

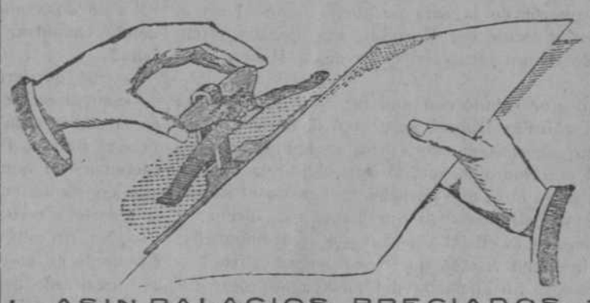

Nueva carpeta rápida

Para archivo de documentos sin necesidad de perforarlos; de sólido mecanismo con tapas de cartón-cuero muy duro.

Tamaños y precios: Cuarto natural o apaisado, 1,50. Comercial, 1,75. Folio, 1,90.

Para envío de una carpeta agregad 0,50, y 1 peseta para las cuatro carpetas.

ESPECIALIDAD DE LA CASA

L. ASIN PALACIOS, PRECIADOS, 23, MADRID

CASA REAL

—o—

Con su majestad despachó ayer mañana el presidente del Consejo.

—En audiencia fueron recibidos por el Monarca don Diego Crehuet, don Pío Ballesteros, don Constante Miqueler de Mendiluce, don Ramón G. del Valle, don Segundo Gila y don Ginés Vidal y Saura.

—También recibió a una Comisión de Segovia, compuestas por el Obispo, gobernador, alcalde de la capital y otros varios de localidades de la provinvia, que fueron a rogarle intercediera por que el rápido de Madrid a Burgos pase por Segovia.

—Por la Soberana fueron recibidos la condesa del Asalto e hijas, condesa viuda de Peñalver, con la señora y señorita de Areces; marquesa de San Carlos de Pedroso, señorita de Villavicencio y el señor Dómine

El Príncipe en Sevilla

SEVILLA, 3.—Esta mañana en el expreso llegó el Príncipe de Asturias. En la estación le esperaban el infante don Carlos, el Cardenal Ilundain, los gobernadores civil y militar, representaciones de los Cuerpos de la guarnición y otras autoridades. El Príncipe se trasladó a Capitanía general, donde almorzó, saliendo después para Villamanrique, donde pasará tres días con los infantes don Carlos y doña Luisa. Después irá a Moratalla, donde el marqués de Viana dará una cacería en honor suyo. Acompaña al Príncipe desde Madrid el coronel Lóriga.

Antes de marchar el Príncipe a Villamanrique estuvo en el puente de Triana observando los efectos de la inundación, siendo rodeado por el público, que le vitoreó. Después estuvo en la Torre del Oro, desde cuya altura vió el imponente aspecto de la inundación. Desde allí fué a visitar las obras de la Corta de Tablada, y, por último, estuvo en el Parque de María Luisa, el barrio de Santa Cruz y la Casa de América.

Los expositores españoles en la Exposición de Grenoble

—o—

Cinco grandes premios, cinco diplomas de honor y nueve medallas de oro

—o—

En la Exposición Internacional de la Hulla Blanca y del Turismo, celebrada en Grenoble, han obtenido los expositores españoles los siguientes premios:

Dos grandes premios.— Sociedad Española de Construcciones Electro-Mecánicas.

Gran Premio.—Energía Eléctrica de Barcelona, Compañía Transatlántica Española y Comité de la Feria de Muestras de Gijón.

Diplomas de honor.—Compañía Catalana de Gas y Electricidad y Sociedades Productora de Fuerzas Motrices, Hidro-Eléctrica Española y Minero-Metalúrgica de Peñarroya.

Medallas de oro.—Don Averly Santandreu, Barcelona; La Cerámica Toledana, Cámara de Comercio e Industria de Toledo, Compañía Cooperativa de Flúido Eléctrico, Fomento del Turismo de Burgos, don M. González, de Toledo; don Manuel Lorenzo Pardo, de Zaragoza; don Alberto Serrano, de Toledo, y Sindicato de Iniciativa, de Barcelona.

Medallas de plata.—Autoridades de Gandía, Abaida y Onteniente; ídem de Viella (Lérida), Alcaldía de Gijón, Centro Excursionista de Cataluña, Cámara Oficial de Comercio de Barcelona, Compañía Hidroeléctrcia del Cantábrico, Comisaría Real de Turismo de Pamplona, Compañía Eléctrica de Viesgo, Consejo general de la provincia de Santander, Fomento del Turismo de Palma de Mallorca, Gobierno civil de Córdoba (oficina de Turismo) y de Oviedo, Sindicato de Iniciativa de San Sebastián y Sociedad de propietarios de baños y aguas minero-medicinales de Cataluña.

Medallas de bronce.—Autoridades de Jerez de la Frontera y del distrito de Navalmoral de la Mata, Cámara Oficial de Comercio de Santiago de Compostela, Consejo general de la provincia de Huesca y Sindicato de Iniciativa de Tarragona.

Finalmente, se distinguió con menciones a la Cámara Oficial de Comercio, Industria y Navegación de Vigo, al Real Club Automovilista de Cataluña y a don F. Mirapeix, de Santander.

La temporada de ópera

—o—

«Madame Butterfly», por la Revenga, Rosich y Morro

—o—

Matilde Revenga interpretará mañana sábado «Madame Butterfly», con el tenor Juan Rosich y el barítono Matías Morro.

ESPECTÁCULOS

—o—

PARA HOY

—o—

APOLO.—(Opera.)—Esta noche, no hay función. Mañana sábado, Madame Butterfly, por la Revenga, Rosich y Morro.

PRINCESA.—6,30, Primero, vivir...

COMEDIA.—10,15 (función popular), El sonámbulo.

PONTALBA.—6 (popular, 3 pesetas butaca), Poderoso caballero...—Noche, no hay función.

ESLAVA.—6, Mary, la insoportable, y fin de fiesta por La Yankee.—10,30, La provincianita.

APOLO.—6, El chanchullo.—10,15, El marido de la «estrella».

LARA.—5,30, Si yo quisiera... y concierto por la «diva» señorita Isabel Sánchez Escribano.—10,15, Si yo quisiera...

REINA VICTORIA.—6,30 y 10,15, La boda de Quinita Flores.

LATINA.—6, El místico.—10,15, El bandido de la sierra.

INFANTA ISABEL.—6,30, Los trucos.—10,30, La mano de Alicia.

INFANTA BEATRIZ.—6 tarde y 10,30 noche, Cinematógrafo; Pilaro, acróbata; Ferrer, olímpicos; Florence, prestímano; Vicent y Nino, «clowns»; Capitán Wall, con 20 cocodrilos amaestrados.

COMICO.—6,30 y 10,30, El castigador.

FUENCARRAL.—6,15, Currito de la Cruz.—10,15, El niño de oro.

ZARZUELA.—6, La linda tapada.—10,15, La calesera.

PAVON.—6,30, Encarna, la Misterio, y Pocholo, perdigón.—10,30, Radiomanía y Las muertes de Lopillo.

NOVEDADES. — 6,30, Los gavilanes. — 10,30, Juan Caballero (estreno).

PRICE.—10,15, Compañía de circo.

FRONTON JAI-ALAI.—4, Primero, a pala: Badiola y Quintana II contra Orúe y Perea. Segundo, a remonte: Salsamendi y J. Echániz contra Irigoyen y Tocolo.

ORQUESTA FILARMONICA.—5,30 t., en el teatro del Centro. Programa:

«Ifigenia en aulis» (obertura), Gluck.
«Concierto grosso», op. 6, núm. 10, Handel.
«Sinfonía en «re» menor», C. Franck.
«Pini di Roma» (primera vez), O. Respighi.
«Huldigunsmarsch», Wágner.
Director, maestro Pérez Casas.

* * *

(El anuncio de las obras en esta cartelera no supone su aprobación ni recomendación.)

Radiotelefonía

—o—

Programas para hoy 5:

MADRID, Unión Radio (E. A. J. 7, 373 metros).—De 14,30 a 15,30, Sobremesa. Orquesta Artys. Efemérides. Boletín meteorológico. Últimas noticias de Prensa.—22, El sexteto de la estación. «Sismologías», conferencia por el astrónomo don José Tinoco, profesor de la Universidad Central.—22,30, «Aida», selección de la ópera de Verdi (a petición de la Unión de Radioeyentes). Reparto: Aida, señorita Naschez; Ammeris, señora Barea; Radamés, señor Navarro; Amonasro, señor Asejo; maestro director, José María Franco.—24,10, Últimas noticias de Prensa.—24,15, Retransmisión del «jazz-band» The Kendall Six y orquesta de tangos Ibáñez del Palacio de Hielo.—1, Cierre de la estación.

Radio Castilla (E. A. J. 4, 340 metros).—18, Lección de Esperanto por el presbítero don Mariano Mojado.—18,20, Literatura y música. Orquesta Majerit y lectura de páginas selectas por Luis Medina.—20, Cierre de la estación.

BARCELONA (E. A. J. 1, 325 metros).—18, Cotizaciones oficiales de la Bolsa de Barcelona.—18,05, El trío Radio.—18,50, Ultimas informaciones de Prensa.—21, la orquesta Fatxendas, de Sabadell, que dirige el maestro Vicente Petri.—22, La señorita Myria, canciones.—22,30, «La riada», cuento de la eminente novelista Concha Espina, leída por don Miguel Nieto.—22,50, El trío Radio.—23, Cierre de la estación.

Santoral y cultos

—o—

DIA 5.—Viernes.—Santos Agueda, virgen; Pablo, Juan, Diego, S. J., Isidoro y Francisco Blanco, mártires; Avito, Gémino y Albino, Obispos.

La misa y oficio divino son de Santa Agueda, con rito doble y color encarnado.

Adoración Nocturna.—San Juan de Sahagún.

Ave María.—A las once, misa, rosario y comida a 40 mujeres pobres, costeada por doña Susana Víctor, viuda de Eizaguirre.

Cuarenta Horas.—En las Carmelitas de Maravillas.

Corte de María.—De los Peligros, en las Trinitarias y Vallecas; de la Asistencia, en el Hospital de los Flamencos.

Parroquia de las Angustias.—A las ocho, misa perpetua por los bienhechores de la parroquia.

Parroquia de San José.— Continúa la novena a Nuestra Señora de la Purificación. A las seis de la tarde, exposición de Su Divina Majestad, estación, rosario, sermón por el señor Tortosa, reserva y gran salve.

Parroquia de San Luis.—Continúa la novena a Nuestra Señora del Buen Parto. A las diez, misa solemne con exposición de Su Divina Majestad, sermón por don Ricardo Fernández Gacio y reserva; por la tarde, a las seis y media, manifiesto, sermón por don Diego Tortosa, rosario, ejercicio, gozos, reserva, letanía y salve.

Parroquia de San Martín.—Continúa la novena a Nuestra Señora de Lourdes. A las diez, misa cantada con exposición de Su Divina Majestad; por la tarde, a las cinco y media, manifiesto, sermón por el señor Vázquez Camarasa, ejercicio, reserva y salve.

Asilo de San José de la Montaña (Caracas, 15).—De tres a seis, exposición de Su Divina Majestad; a las cinco y media, rosario y bendición.

Carmelitas de Maravillas.—(Cuarenta Horas.) Continúa la novena a la Purificación de Nuestra Señora. A las ocho, exposición de Su Divina Majestad; a las diez y media, misa solemne; por la tarde, a las cinco y media, estación, rosario, sermón por el padre Alfonso Torres, S. J.; reserva, letanía y salve.

Cristo de la Salud.—Continúa la novena a Nuestra Señora de Lourdes. A las siete y a las ocho, rosario y ejercicio; a las once, exposición de Su Divina Majestad, trisagio y ejercicio, misa solemne y bendición; por la tarde, a las cinco y media, manifiesto, rosario, sermón por el padre Roberto Redal, dominico; ejercicio, reserva y gozos.

Franciscanos de San Antonio.—A las ocho, misa con exposición y ejercicio del Sagrado Corazón de Jesús.

Jesús.—Continúa la novena a Nuestra Señora de la Providencia. A las siete menos cuarto, rosario y ejercicio; a las diez, misa solemne, con exposición de Su Divina Majestad y ejercicio; por la tarde, a las cinco y media, manifiesto, estación, rosario, sermón por el padre Laureano de las Muñecas, ejercicio y reserva.

María Inmaculada (Fuencarral, 111). — De diez y media a seis y media de la tarde, exposición de Su Divina Majestad.

Oratorio de Nuestra Señora de Lourdes (Fortuny, 21).—Continúa la novena a su Titular. A las doce, misa con exposición de Su Divina Majestad; por la tarde, a las cuatro y media, manifiesto, estación, rosario, sermón por el señor Vázquez Camarasa, reserva y salve.

San Pascual.—Continúa la novena a Nuestra Señora de Lourdes. A las cuatro y media de la tarde, estación, sermón por don Angel Nieto, ejercicio, letanía y salve.

Santuario del Corazón de María. — Idem ídem. A las ocho y media, misa de comunión general con acompañamiento de órgano; por la tarde, a las cinco y media, ejercicio, sermón por el padre Francisco de la Fuente, C. M. F.; bendición y reserva.

CULTOS DE LOS SABADOS

Parroquias.—Almudena: por la tarde, a las seis, salve cantada.—De los Angeles: Al anochecer, letanía, salve cantada y ejercicio de la felicitación sabatina.—De los Dolores: Al anochecer, rosario y salve cantada.—San Sebastián: Por la tarde, a las siete, manifiesto, rosario, plática, reserva y salve a Nuestra Señora de la Misericordia.—Corazón de María: A las ocho y media, misa de comunión para las Hijas de María.—Covadonga: Al anochecer, rosario y salve cantada.—San Marcos: A las ocho, misa de comunión general y ejercicio de la felicitación sabatina.

Iglesias.—Buena Dicha: A las ocho, misa cantada en honor de Nuestra Señora de la Merced; por la tarde, a las siete y media, ejercicios con exposición y salve cantada.—Carmelitas de Maravillas: Al anochecer, solemne salve a Nuestra Señora de las Maravillas.—Cristo de los Dolores: Por la mañana, de nueve a doce, exposición de Su Divina Majestad.—Corazón de María: Por la mañana, a las ocho, misa de comunión para la Archicofradía de la Titular; al anochecer, salve cantada. — Olivar: A las nueve, misa solemne con exposición de Su Divina Majestad, para la Cofradía de Nuestra Señora del Sagrado Corazón.—María Auxiliadora: A las siete, ejercicio, bendición y salve.—Sagrado Corazón y San Francisco de Borja: A las ocho, misa de comunión para las Hijas de María y felicitación sabatina; a las ocho y media, misa rezada y salve cantada para los Caballeros del Pilar; a las once, misa rezada para la Congregación de Lourdes, con plática por el padre director.—San Vicente de Paúl: A las seis de la tarde, felicitación sabatina y salve solemne.

EJERCICIOS ESPIRITUALES PARA SEÑORAS

En la parroquia del Salvador y San Nicolás empezará una tanda de ejercicios espirituales para señoras el próximo día 8 del actual, siendo dirigidos por el padre Miguel de Alarcón, S. J. Los ejercicios se celebrarán de diez y media a doce, y de cinco y media a siete, por la tarde.

Podrán tomar parte en ellos cuantas señoras lo deseen, proveyéndose de una tarjeta de entrada en la sacristía.

* * *

(Este periódico se publica con censura eclesiástica.)

EL DEBATE, Colegiata, 7

DIGESTONA (Chorro)

Son tan positivos y beneficiosos los resultados curativos logrados con el empleo de la DIGESTONA CHORRO, que los enfermos del estómago, que no han podido curarse, a pesar de haber tomado numerosas especialidades gastro-intestinales, se curan hoy, y se curarán siempre, tomando DIGESTONA Chorro.

VENTA EN FARMACIAS Y DROGUERIAS

3 PESETAS CAJA

Rechazad las imitaciones.

SUBASTA

El día 24 de los corrientes, a las once, en la notaría de don Luis Rincón, con residencia en Segovia, calle de Infanta Isabel, número 15, se celebrará la venta en subasta pública de las siguientes fincas:

I. UNA HACIENDA destinada en su mayor parte a pasto, compuesta de tres fincas, llamadas Cuartel del Alamillo, Campo Azalvaro y Cuartel de Majallana y Valdechueca, sita en el campo denominado Azalvaro, en término de Aldeavieja, partido y provincia de Avila, de 1.290 hectáreas, 38 áreas y 35 centiáreas.

II. OTRO TERRENO, dedicado a pasto, titulado Hoya de los Toriles, sito en el término de Villacastín, partido de Santa María de Nieva, provincia de Segovia, de 330 hectáreas, 64 áreas y 38 centiáreas.

Ambas fincas, procedentes del legado de don José López Gordo, se venden con arreglo al pliego de condiciones, que con la titulación estarán de manifiesto en dicha notaría todos los días laborables, de nueve a doce y de tres a cinco.

Es segunda subasta, y se celebrará con la rebaja de un 10 por 100 del tipo de tasación de la primera, con las mismas condiciones en todo lo demás.

Catarros rebeldes SE CURAN CON EL MARAVILLOSO
PECTOBENZOL
DE VENTA EN TODAS LAS FARMACIAS

AGUAS MINERALES
DE TODAS CLASES.—SERVICIO A DOMICILIO
CRUZ, 30.—TELEFONO 2.788 M.

LABORATORIOS
Químicos, instalación completa. Fabricación propia. Catálogos y presupuestos. PRODUCTOS QUIMICOS PUROS PARA ANALISIS.
JODRA
Príncipe, 7, Madrid.

TOSTADORES
ràpidos à aire caliente para cafè, cacao etc.

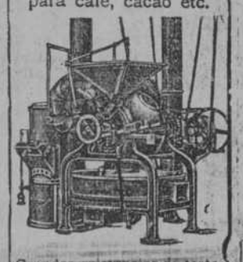

Grandes existencias de tostadores y refrigeradores en todos los tamaños, desde los más sencillos hasta los más perfeccionados. Todas las máquinas para la industria del café. Pida V. catálogo á la primera casa del país en esta especialidad
MATTHS. GRUBER
Apartado 185, BILBAO

EL TIGRE
NUEVA PELETERIA
Casa especial en peletería fina. Abrigos largos de castor y topo a 400 ptas.
MAYOR, 67

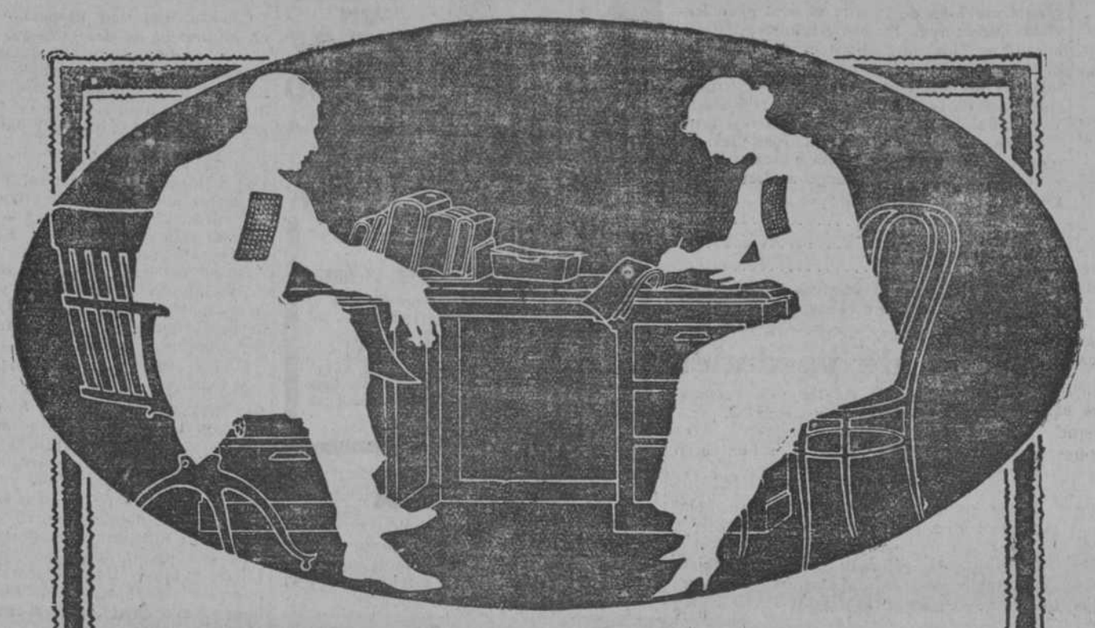

No debe usted faltar a la oficina
porque su ausencia originará trastornos en el trabajo, que redundarán luego en perjuicio de usted. Cuando padezca
catarros, dolores de costado, de espalda, de riñones, reumatismo, bronquitis, ciática, lumbago, etc., etc.
Aplíquese donde sienta el dolor un
EMPLASTO de fieltro rojo
del Dr. WINTER
y haga su vida habitual sin temor a complicaciones.
Exija un EMPLASTO de fieltro rojo del Dr. WINTER. Desconfíe de las imitaciones

MARCA REGISTRADA

Laxante Bescansa
Tratamiento original del estreñimiento

EL MAS INDICADO PARA JOVENES
¡NO TIENE SABOR!
¡NO PRODUCE MOLESTIAS!
Pídase en todas las farmacias.

TOS
CURACIÓN PRONTA Y SEGURA CON LAS
PASTILLAS del Dr. ANDREU
De venta en todas las Farmacias
Los que tengan ASMA o sofocación usen los Cigarrillos antiasmáticos y los Papeles azoados del Dr. Andreu, que lo calman en el acto y permiten descansar durante la noche.

†

SEPTIMO ANIVERSARIO

ROGAD A DIOS EN CARIDAD POR EL ALMA DEL EXCELENTISIMO SEÑOR

Don Mariano Fernández de Henestrosa y Mioño

DUQUE DE SANTO MAURO, CONDE DE OFALIA

Que murió en el Señor el 6 de febrero de 1919

HABIENDO RECIBIDO LOS AUXILIOS ESPIRITUALES

R. I. P.

Su viuda, hijos, hijos políticos, nietos, hermano, hermanos políticos, sobrinos, primos y demás parientes

RUEGAN a sus amigos se sirvan encomendarle a Dios.

Todas las misas que se celebren mañana 6 en las iglesias de Santa Teresa y Santa Isabel, Calatravas, San Francisco de Borja, Corazón de María, Santísimo Cristo de la Salud, Comendadoras de Santiago, San Antón, oratorio de Nuestra Señora de Lourdes (Fortuny, 21) y Colegio de Cisneros (Joaquín Costa, 78); el 7 en la misma iglesia de Santa Teresa y Santa Isabel y en la de las Capuchinas (plaza del Conde de Toreno), San Fermín de los Navarros y Jesús Nazareno, así como el 6 en la de San Jorge, en las Fraguas y patricias del arciprestazgo del Valle de Iguña (Santander), serán aplicadas por el eterno descanso de su alma.

Varios señores Prelados tienen concedidas indulgencias en la forma acostumbrada. (A. 7)

OFICINAS DE PUBLICIDAD CORTES, VALVERDE, 8, 1.º TEL. 13-30

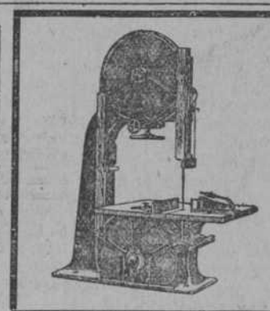

Máquinaria para Trabajar la Madera
GUILLIET HIJOS Y C.IA, S. A. E.
Fundada en 1847
Fernando VI, 23.-MADRID
Catálogos y presupuestos gratis

MANUEL CEREZO

PREMIOS
En los escaparates de la CASA BENITO, Alcalá, 6, están expuestos los auténticos premios y distinciones honoríficas concedidos a la LOCION CAPILAR MARTIN en Roma y Bruselas.

Centrales eléctricas-Saltos de agua-Motores Térmicos
Construcción de grandes y pequeñas centrales de flúido eléctrico, a base de turbina hidráulica o de motores Diesel, Semi-Diesel o de gas. Líneas de alta y redes de distribución. Reforma de antiguas centrales eléctricas.
MOLINOS HARINEROS.—Instalación, reforma y adaptación al servicio de alumbrado, simultáneamente con el de molturación.
GRUPOS PARA RIEGOS. MAQUINARIA EN GENERAL.—Pedid datos y referencias a la S. E. de Montajes Industriales. Núñez de Balboa, 16. Madrid.

Oposiciones para Aduanas
Completa preparación por personal técnico para los Cuerpos Pericial y Administrativo. El más higiénico internado de Madrid. Pídanse prospectos y reglamentos. Programas y apuntes gratis a nuestros alumnos. Academia de Calderón de la Barca, Abada, 11, Madrid.

"EL DEBATE", Colegiata, 7

PRADO-TELLO
Empresa anunciadora.
CRUZ, 10, ENTRESUELO, MADRID

ANUNCIOS BREVES Y ECONOMICOS

Automóviles

VENDO, cambio, coche americano, «Sédan», cinco asientos, por coche pequeño. Apartado 545.

Compras

LIBROS antiguos, modernos, restos de edición, cómpranse. Desengaño, 29, librería.

¿DESEA vender alhajas, objetos plata, dentaduras? Pago conciencia. Zaragoza, 6. La Onza de Oro.

Enseñanzas

SEÑORITA española, perfecto conocimiento inglés y francés, profesora piano, ofrécese institutriz, tarde entera o lecciones por horas. Dirigirse personalmente o por escrito: Lope de Haro, 16, segundo derecha.

CAPELLANES Ejército y Armada. Oposiciones. Contestaciones programas. Francisco Sureda. Montesquinza, 27, Madrid.

FRANCES, lecciones domicilio, joven español, ocho años París. Fuencarral, 26, segundo, izquierda.

CORREOS. Preparación próxima convocatoria, funcionarios Cuerpo. Admítense señoritas. Centro Cultural, Prado, 20.

Filatelia

SELLOS, colecciones, véndese lote. Caballero de Gracia, 8. Señor Múgica. Pensión.

Huéspedes

PENSION CASTILLO, Arenal, 27. Comida inmejorable, baño. Desde siete pesetas.

Ofertas

OFRECESE señora compañía para señora o regentar casa, inmejorables referencias. Escribir: Carretas, 3, Continental. Varela.

JOVEN instruída, inmejorables referencias, desea colocarse, señora, matrimonio. Apartado 12.362.

Optica

EN RECETAS médico oculista use cristales Punktal Zeiss. Casa Dubosc, óptico. Arenal, 21.

ANTEOJOS, absoluta garantía. Vara y López. Príncipe, 5.

Varios

PROBAD Anís Goya, Licor Granduque, de excelente paladar y aroma.

Ventas

PIANOS alemanes, contado, plazos. No paguen lujo. Maristany. Postigo San Martín, 7.

PIANOS plazos, 15 pesetas mes. Plaza Progreso, 7.

Folletín de EL DEBATE 45)

ROGER DES FOURNIELS

Una historia de amor bajo los soviets

NOVELA

(Versión castellana expresamente hecha para EL DEBATE por Emilio Carrascosa)

puerta esperaba la llegada de Ernestina el teniente Cloutier, que se hallaba intensamente pálido, cosa que advirtió la joven, a pesar de la semiobscuridad que envolvía el vestíbulo.

El oficial salió a su encuentro en cuanto las vió, y dirigiéndose a Ernestina, le dijo:

—Dios le envía una dura prueba, señorita; sopórtela con entereza. Se trata de Carlos, y por eso han ido a llamarla

—¡Ah..., Carlos!... ¿Qué le ha ocurrido a mi hermano?... Me han hablado de un herido grave...

—El herido es él, precisamente. Pero ignoro los detalles. Sólo sé que acaban de traerlo al hospital en una camilla del puesto de Policía. A lo que parece, lo encontraron sin conocimiento en el camino de la estación, y un suboficial que lo reconoció dispuso que lo condujeran aquí sin pérdida de tiempo.

—¡Dígame la verdad, se lo suplico!... ¿Es que ha muerto? ¡Seguramente! ¡Ha muerto, sí!... ¡Lo han asesinado!... ¡Dios mío, Dios mío, compadécete de nosotras!...

—¡Tranquilícese, señorita! Carlos no ha muerto, y aunque la herida es muy grave, hay muchas esperanzas de salvarle. Un consejo voy a darle: que delante de él tenga fortaleza y no se deje dominar por la emoción, que podría impresionarle demasiado, con perjuicio para su vida.

—¿Dónde está? ¿Lo han llevado a mi sala?

—No. Está en la sala número ocho.

Las dos hermanas siguieron al oficial; Juanita, llorando en silencio; Ernestina, ahogando los sollozos que pugnaban por salir de su pecho y esforzándose para acallar el inmenso dolor que le despedazaba el corazón.

—¡Pero la sala número ocho es la de operaciones!—exclamó con angustia.

—Creo que sí... ¡Tenga usted valor!

Llegaron a la puerta. La señorita Dubief la abrió con resolución y se encontró en presencia de su hermano, que se hallaba colocado en la mesa de cirugía; el herido tenía cerrados los ojos; intensamente pálido, con palidez cadavérica, el semblante, y frías, como si fueran de mármol, las manos; se le había desnudado y cubierto con una sábana hasta por debajo de los brazos; el lienzo estaba teñido de sangre.

El enfermero mayor, mientras llegaba el médico, a quien se había ido a buscar a toda prisa, le hizo al herido una cura de urgencia. El sargento Dubief presentaba una herida en la espalda, entre ambos homoplatos, producida, según todas las señales, con un puñal.

Sus hermanas, no pudiendo prodigarle otros cuidados, se habían arrodillado a los lados de la mesa de operaciones y oraban fervorosamente, derramando raudales de lágrimas.

El enfermero mayor pulsaba continuamente al herido, reflejando en su rostro una gran inquietud; consultaba sin cesar el reloj que tenía en la mano y pronunciaba palabras ininteligibles.

Juan Cloutier, de pie, con los brazos cruzados sobre el pecho, inclinada la cabeza, contemplaba a las señoritas Dubief con profunda tristeza.

Ernestina y Juana habían abrazado al entrar a Carlos. La mayor de ellas le había llamado por su nombre, preguntándole si la reconocía, sin haber logrado que el herido le contestase ni aun que diera muestras de que la oía.

—¡Y ese médico, que no viene!... ¿Qué ha podido ocurrirle para que tarde tanto?

La puerta de la sala se abrió, dando paso al médico director del Hospital, que llegaba acompañado de un oficial superior de la Misión francesa.

El doctor saludó con una inclinación de cabeza a las señoritas Dubief, se acercó al herido, le reconoció minuciosamente, dirigió algunas preguntas al enfermero mayor, le felicitó por la oportunidad de la cura que acababa de hacerle al herido y por la habilidad con que había sido hecha, y dirigiéndose al oficial superior que le acompañaba, le dirigió una mirada por demás significativa.

Ernestina no apartaba del médico sus ojos escudriñadores y penetrantes.

—¿Es que no hay esperanzas de salvarle, doctor?

El facultativo no respondió.

—Haga usted lo posible y aun lo imposible por disputárselo á la muerte—dijo el teniente Cloutier, que hasta entonces había permanecido silencioso—. El muchacho lo merece, porque es un bravo mozo que tiene, sin duda, muchas cosas interesantes que decirnos. Acaso buscaban, los que le hirieron, cerrarle la boca para siempre.

Las jóvenes escuchaban estupefactas, sin comprender lo que oían.

Juan Cloutier se aproximó al médico para interrogarle.

—¿Hay peligro, doctor?

—Inminente, por desgracia. Tenemos hombre para una hora, cuando más. Nada se puede hacer ya. Apenas tiene pulso; el pobre muchacho ha debido perder mucha sangre.

—¿Pero no queda ningún recurso que intentar para salvarle la vida?—preguntó el militar que había llegado acompañando al facultativo.

—Una cosa podría ensayarse, en efecto. ¿Pero dónde encontrar a estas horas lo que me haría falta?

—¿Qué quisiera usted ensayar? Sepamos.

—Sencillamente, la transfusión de sangre, que es la única cosa con que podríamos devolver la vida al herido. Pero vuelvo a preguntar: ¿dónde encontrar un hombre que se déje abrir una vena, que consienta en dar su sangre para salvar de la muerte a otro a quien ni siquiera conoce?

—¿No necesita usted más que eso?—preguntó vivamente el teniente Cloutier—. Pues en tal caso, ha encontrado usted lo que busca, doctor. Tengo el gusto de ponerme a sus órdenes.

El facultativo levantó la cabeza y clavó su mirada en el rostro del joven aviador.

—¿Será usted capaz de prestarse tan generosamente a la dolorosa operación? Tenga en cuenta que yo no me aventuro a asegurarle que pueda usted soportarla.

—Eso no importa, ni hace que desista de mi propósito, que he tomado con plena consciencia. Y puesto que usted dice que no hay tiempo que perder, doctor, apresurémonos. Por mí, cuanto antes, mejor.

—Lo que hace usted, teniente Cloutier, es de una admirable generosidad y de una caridad digna del mayor aplauso—dijo el jefe militar, tendiéndole la mano al oficial—. ¿No tiene usted familia?

—Sí, mi comandante, tengo a mi padre; pero estoy seguro de que si se hallara presente aprobaría y aplaudiría mi decisión...

—Está bien. Me reservo darle cuenta al general de este rasgo...

—¡Oh, mi comandante! No hablemos de lo que no tiene ningún mérito, se lo suplico... ¿Vamos, doctor?

Esta conversación entre los tres hombres había sido mantenida en voz baja en uno de los ángulos de la amplia sala de operaciones.

Mientras que el médico daba las órdenes oportunas para que se dispusiera lo necesario, Juan Cloutier se acercó a las señoritas Dubief.

—Vayan ustedes a esperarme a la sala de enfermeras. Pueden ustedes estar tranquilas, porque el doctor va a salvar a Carlos. Yo iré a buscarlas cuando su hermano haya recobrado el conocimiento, lo que no se hará esperar mucho.

Las jóvenes se levantaron maquinalmente y se dejaron conducir por el teniente Cloutier, que con su tranquilidad les infundió grandes esperanzas.

Cuando el oficial aviador volvió a la sala, se

(Continuará)