DIARIO DE LA MARINA

PERIÓDICO INDEPENDIENTE

AÑO L | REDACCION Y ADMINISTRACION: PELIGROS, 3, ENTLO., DCHA.-TEL. 2.931 | Madrid 15 de Octubre de 1918 | DOS EDICIONES DIARIAS | Núm. 15.253

EL ARMISTICIO Y LA PAZ

Espectación mundial.

Justicia reparadora.

La respuesta de Wilson á la ú tima nota del gobierno alemán respecto al armisticio y á la paz es esperada en el mundo con mayor espectación si cabe, que lo fué la respuesta de Alemania á la última nota de Wilson.

Cuantos siguen atentamente el curso de la política internacional y de la política interior en los Estados beligerantes preveían con entera claridad que Alemania contestaría á las preguntas del presidente de los Estados Unidos en un tono de absoluta humildad. Podrá haber en la respuesta palabras más ó menos capciosas, de más ó menos dudosa interpretación, pero el sentido de la nota alemana, considerada en conjunto, es el de una capitulación.

En cambio no es fácil predecir en qué términos replicará el presidente. Claro está que no ha de hacerlo en forma resolutiva. Los Estados Unidos, al entrar en guerra, se han asociado á otras naciones y con ellas han de contar y ponerse de acuerdo antes de decidir y resolver lo que más convenga al interés común.

***

La prensa aliada rechaza con inusitada energía y rara unanimidad la idea de un armisticio que no presente todos los caracteres de una capitulación sin condiciones, es decir, la capitulación del vencido que acepta de antemano las tristes y humillantes imposiciones del vencedor.

El presidente Wilson, liberal y demócrata fiel á sus antecedentes y á sus reiteradas declaraciones, no puede desentenderse de la opinión popular, del sentir y el pensar de los pueblos que tan generosamente dieron su sangre y sus vidas por la causa aliada. La justicia deja de ser justicia cuando no es reparadora, y aunque de todos los sentimientos humanos es la clemencia el más noble, á veces el ser clemente equivale á ser injusto.

No olvidará Wilson, seguramente, en su respuesta á Alemania, que una paz blanca, sin sanciones, sin reparaciones, sin algún contenido de santa ejemplaridad; una paz en la que resultara Alemania en situación ventajosa respecto de Francia, Bélgica, Servia, Italia y Rumania; una paz al estilo «Príncipe de Baden» haría materialmente imposible la *Liga de las Naciones*, esa última esperanza de los que quieren ver desterrados del mundo para siempre el principio de la fuerza como origen del derecho, y el empleo de las armas como única norma resolutiva en la vida internacional.

Si el militarismo alemán no queda, al firmarse la paz, completamente destruido en esencia y en potencia, como ha sido condenado por el grito universal de la generación presente, toda la inmensa labor de la nación Norte Americana, toda la sangre vertida por ingleses, franceses, italianos, belgas, portugueses, rumanos, rusos, griegos, japoneses, servios y yanquis (y si la censura lo consiente añadiremos la vertida también por los neutrales todos los sacrificios económicos realizados durante más de cuatro años, resultarían trágicamente estériles.

La paz solicitada por Alemania, si antes de convertirse en la paz de la reconciliación eterna, no es la paz del castigo ejemplar é inmediato no será paz, sino compás de espera otorgado á Alemania para preparar el desquite.

***

Hay quien afirma que los principios de Wilson se oponen lógicamente á toda idea que implique sanción y desigualdad; olvidando que la justicia es siempre muy compleja y que nada resulta tan injusto como tratar igualmente á los seres desiguales.

Los que no participen de estos sentimientos y pensamientos, ni han leído bien á Wilson, ni tienen clara visión del porvenir de los pueblos.

¿DE LO SUBLIME A LO VULGAR?

Epopeya ó sainete.

¿Ardid de guerra ò el ocaso de los dioses?

Al estallar la guerra dijimos que el apoyo resuelto y decidido de Inglaterra á Bélgica y Francia era prenda segura del triunfo de estas dos naciones. Creíamos entonces, como ahora y como siempre, que el dominio del mar es la llave que á la corta ó á la larga abre á los beligerantes las puertas de la victoria.

Sólo una nación ó un grupo de naciones, capaz de subvenir indefinidamente á su abastecimiento, puede resistir indefinidamente á la nación ó grupos de naciones que disponen del mar libre. Decimos resistir y no vencer porque ¿cómo sin acceso al mar puede vencerse á una nación como Inglaterra, resguardada por el mar?

Más á pesar de nuestro optimismo, —hablamos así porque no somos neutrales, somos fervorosos y entusiastas partidarios de los aliados—nunca creímos que Alemania sucumbiera á consecuencia de una acción militar directa y continental. Tampoco se nos alcanza que mientras pueblos como Francia, como Bélgica, como Servia, como Italia, han resistido estóicamente durante cuatro años consecutivos los trágicos embates de la adversa fortuna, conservando en todo momento y en grado ascendente sus virtudes cívicas y militares, su heróica fe en las energías de su raza y en el destino inmortal de sus naciones; el pueblo alemán, el ejército alemán, que no ha conocido ni los horrores ni el quebranto moral de la invasión, haya flaqueado, hasta implorar clemencia, á los tres meses de luchar sin ventaja.

No basta invocar, para explicarlo, la defección de Bulgaria. Los aliados vieron á Servia, al coloso ruso, al valeroso ejército rumano fuera de combate y no hubo en Francia, ni en Italia, ni en Inglaterra una sola voz autorizada reclamando la paz. Llegaron los austriacos hasta el Piave; los alemanes á Montdidier, á Soissons, á Chateau-Tierry; vió Inglaterra disminuída la flota mercante en un cuarenta por ciento cuando con más apremio necesitaba barcos y abundante tonelaje, y Francia, Inglaterra é Italia, revolviéndose contra el destino, redoblaron su esfuerzo sin perder la fe, dispuestas á llegar al límite de la resistencia humana, á no ceder mientras quedase un hombre que empuñara un fusil.

***

¿Acaso diga la Historia algún día lo que hoy se escapa á la penetración de los más sagaces. Mientras tanto, reconozcamos ingenuamente que la actitud de Alemania ha sorprendido al mundo entero de tal manera que, aun adoptando actitudes de inconcebible humildad, y empleando un lenguaje de absoluto renunciamiento, y pasando por implorar la paz de su mayor enemigo, á prueba de desdenes sin cuento y de agravios sin fin, beligerantes y neutrales se niegan á admitir la sinceridad de Alemania y consideran su proceder como un ardid de guerra para salir lo mejor posible de una situación difícil y renovar la lucha en mejores condiciones y con más probabilidades de éxito.

Los mismos enemigos y detractores de Alemania se resisten á creer que al declararse definitivamente vencida no pueda exclamar ante el mundo, como Francisco I, todo se ha perdido... menos el honor.

***

Si verdaderamente resulta que Alemania se aviene desde ahora, cuando todavía dispone de un ejército de cuatro millones de soldados aguerridos, de una artillería poderosa y de las más potentes fortalezas militares del mundo, á aceptar las durísimas condiciones que han de imponerle los aliados; si en el supremo trance del vencimiento, Alemania no tiene un gesto de espartano heroísmo que convierta el estertor de su agonía en una epopeya tal que su grandiosidad imponente haga olvidar, en parte, los episodios bochornosos y hasta la barbarie de la agresión, y fuerce la admiración del mundo entero; si el final de las sangrientas jornadas de estos cuatro años últimos va á consistir, por parte de Alemania, en un simple cambio circunstancial del casco deslumbrador y la espada triunfante por gorros frigios y abdicaciones sensibleras, confesamos francamente que hemos de figurar entre los más sorprendidos, no obstante querer contarnos entre los más satisfechos.

GUERRERO

Los infantes D. Carlos y doña Luisa, en Madrid

Procedentes de Valladolid, donde han pasado un día en unión del Infante D. Alfonso de Borbón, llegaron ayer á Madrid los infantes D. Carlos y doña Luisa, y sus augustos hermanos los príncipes D. Raniero y D. Jenaro.

SS. AA. proyectaban venir á Madrid hoy; pero las noticias que ayer recibieron de hallarse enferma la condesa de París, que había llegado hace dos días, les decidieron á ponerse en camino.

Por fortuna, la dolencia de la augusta señora no es de cuidado.

LA SALUD EN ESPAÑA

Infección de locales públicos.

El ministro de la Gobernación ha dirigido una comunicación al de Instrucción, en la cual, á fin de evitar la difusión de la epidemia gripal, le recomienda la conveniencia de que en Madrid se suspendan las clases en todos los establecimientos de enseñanza, tanto oficial como privada.

De nuevo ha quedado aplazada la reapertura del curso académico.

Igualmente se han dado órdenes terminante á las autoridades para que se proceda á desinfectar frecuentemente teatros, cinematógrafos, cafés, tranvías, carruajes de plaza, oficinas, así del Estado como particulares, y, en general, todos aquellos lugares á los que concurra, el público. Se dictarán también urgentemente prescripciones de profilaxis doméstica.

(De *El Imparcial*.)

ESFUERZO INÚTIL

Para el señor ministro de la Guerra.

¿De qué servirán las severas medidas adoptadas por el ministro de la Gobernación para combatir la difusión de la cruel epidemia que ha invadido á España si los demás ministros, en sus departamentos respectivos, no hacen lo propio? Absolutamente de nada.

Urge, pues, que el señor ministro de la Guerra que no suele esperar, por cierto, á ajenos recordatorios para cumplir su deber, dicte las disposiciones adecuadas para que se reduzca cuanto sea posible la aglomeración en los cuarteles y se proceda en ellos á una enérgica y constante desinfección.

Y aún no es esto bastante si no se cumplen y hacen cumplir al soldado las reglas de higiene indispensables en tiempos de epidemia y aquellas otras de carácter general que consisten en evitar los contagios por la separación inmediata de los atacados y aun de los que presentan algún fenómeno precursor de la enfermedad.

No insistimos más porque consideramos imposible que el señor ministro de la Guerra, celoso y activo guardián de la salud del soldado, no esté dispuesto á dictar cuantas resoluciones sean necesarias para evitar que la epidemia cunda entre las tropas y se conviertan los cuarteles en un trágico foco de infección.

Pero hay que proceder con rapidez y energía; es este un gravísimo problema nacional que no admite espera.

Una hora perdida puede significar la muerte de muchos hombres.

Hace unos meses en Berlín la epidemia reinante se llamaba la *gripe* española, hoy se llama *¡el cólera morbo!*

EL CONSEJO DE ANOCHE

Incautación de siete buques alemanes

Restablecimiento de una garantía constitucional.—Altos cargos.—Plantillas. La crisis naranjera.

El Consejo de Ministros celebrado anoche ha sido, por los acuerdos en él adoptados, uno de los más importantes celebrados por el actual gobierno.

He aquí la nota oficiosa que del mismo se facilitó á la prensa:

«El Consejo estimó llegada la oportunidad de informar á la opinión pública de la gestión concerniente al reemplazo de nuestro tonelaje mercante hundido; gestión que se anunció en nota oficiosa de 20 de Agosto, cuando los ministros se reunieron por vez primera en San Sebastián.

Aquella nota expresó con insistencia que, necesitando el Gobierno llevar á efecto su acuerdo, quería y había siempre querido mantener la más estricta neutralidad.

Con este ánimo, en efecto, ha examinado los reparos expuestos por el Gobierno de Berlín, y ha procurado la aceptación allí de los conceptos que el Gobierno español reputa justos. Se ha hecho este cambio de opuestos juicios, con recíprocas y constantes muestras de querer conservar, no obstante, la buena amistad entre ambos Gobiernos escogitando y proponiendo el Imperial, por su parte, modos diversos de que resultare ampliado con buques alemanes el tonelaje disponible para nuestro tráfico.

El transcurso del tiempo y la consumación de nuevos hundimientos de buques españoles hicieron cada vez más urgentes (á reserva de que los puntos del desacuerdo lleguen á resolverse por ulteriores negociaciones ó por decisión competente que ambos Gobiernos arbitren) obviar la inmediata posesión y disposición por España de un tonelaje de buques alemanes, entre los refugiados en nuestros puertos que reemplace efectivamente al tonelaje español que de hecho ha sido hundido desde el día 14 de Agosto, sin que tal estado posesorio prejuzgue los derechos, los títulos ni las estimaciones jurídicas acerca de cuya definición falta conformidad, como tampoco se prejuzgan las reclamaciones concernientes á hundimientos anteriores.

La amistosa comunicación encaminada á tal designio ha tenido por resultado el señalamiento de siete vapores alemanes, que suman 21 600 toneladas de carga, á saber: «Eriphia», «Euphemia», «Oldemburg», «Kilo», «Matilde», «Trinfieo» y «Rudolf», los cuales siete buques son entregados al Gobierno español, procediéndose en tal entrega de acuerdo, por el ministerio de Abastecimientos y un alto funcionario de la Embajada de Alemania.

Se ha acordado someter á la firma de Su Majestad el Rey un Real decreto restableciendo la garantía constitucional relativa á la libre emisión de ideas y opiniones por medio de la imprenta, encargando al ministro de la Gobernación la adopción de medidas encaminadas á la suscripción de la previa censura tan pronto como se publique aquel Real decreto.

Se ha acordado designar para la Subsecretaría de Instrucción pública á D. Baldomero Argente, y para la de Gracia y Justicia, á don Antonio Goicoechea.

Se aprobaron las plantillas de personal, así eclesiástico como seglar, que presta servicio en la iglesia de San Francisco el Grande, de los Cuerpos afectos al servicio de la Administración colonial y del personal subalterno del ministerio de Hacienda.

Se ha autorizado al ministro de Hacienda para emitir obligaciones del Tesoro en cantidad de 200 millones de pesetas por un plazo de tres meses.

Atendiendo á la petición formulada por los representantes de los naranjeros, se ha acordado señalar un nuevo plazo de un mes para que pueda solicitarse el anticipo reintegrable concedido para remediar la crisis de la producción frutera de Levante y Canarias, sin variar la cuantía del anticipo y las condiciones de su conversión.

Se han examinado y aprobado diversos proyectos de ley estableciendo nuevos tributos y modificando otros existentes, de que ha dado cuenta el ministro de Hacienda.»

***

Aunque la nota oficiosa no lo consigna, la incautación de los buques alemanes se efectuará inmediatamente, acaso hoy mismo quede ejecutada.

Las reformas tributarias de que se ocuparon ayer los ministros afectan al concierto con la Tabacalera, al impuesto de utilidades y á alcoholes. En el Consejo del jueves se proseguirá el estudio del presupuesto de ingresos.

Hasta entonces no someterá á sus compañeros el ministro de Instrucción pública la fórmula relativa al pleito de los maestros, que está á punto de ultimarse. Parece que se arbitrará algo más de los 11 millones de pesetas que el Consejo se avenía á conceder al Sr. Alba.

Anoche mismo fué enviado á San Sebastián, para someterlo á la firma del Rey, el decreto por virtud del cual se levanta la suspensión de la garantía referente á la libertad de imprenta. Será, pues, firmado de hoy á mañana.

Claro está que la ley contra el espionaje, que también afecta á la Prensa, seguirá en vigor.

Los ministros confirmaron que el encargado de Negocios de Turquía ha entregado al Gobierno español la nota que publicamos por separado.

EN TORNO DE LA PAZ

Las negociaciones serán lentas.

Turquía pide la paz por mediación de España.—El texto de la nota.

SAN SEBASTIAN 14.—En la visita que anteayer hizo el encargado de Negocios de Turquía en España al ministro de Estado, entregó en nombre del Gobierno otomano una nota para que el Gabinete español la transmitiera al presidente de los Estados Unidos.

Dicha nota dice así:

«El Gobierno otomano ruega al presidente de los Estados Unidos que tome sobre sí la labor del restablecimiento de la paz, que informe de esta demanda á los Estados beligerantes y les invite á nombrar plenipotenciarios para entablar las correspondientes negociaciones, aceptando el Gobierno turco como base de las mismas el programa trazado por el presidente de los Estados Unidos en su mensaje al Congreso de 8 de Enero de 1918, y en sus manifestaciones anteriores, especialmente en el discurso del día 27 del pasado mes de Septiembre.»

En esta nota, el Gobierno otomano expresa también sus deseos de que para poner término á la efusión de sangre se llegue á la conclusión inmediata de un armisticio general en tierra, en mar y en el aire.

Autorizadamente se declara que Inglaterra no admite el armisticio sin el previo desarme del ejército y marina germanas.

LONDRES 15.—Por conducto autorizado se ha sabido esta noche que no hay en perspectiva un armisticio próximo como resultado de las invitaciones hechas para ello por Alemania, y que además, cuando llegue el momento de considerar tal cuestión, no se concederá el armisticio ni se tomará siquiera en consideración tal oferta si no va acompañada de garantías navales y militares que testimonien de modo patente que Alemania está dispuesta, no sólo á envainar su espada, sino que además se halla en la más absoluta impotencia para reanudar las hostilidades.

Aunque no haya que esperar por ahora ninguna declaración oficial, puede decirse que estos dos puntos fundamentales representan la opinión, no sólo del Gobierno británico, sino de los demás aliados, y se cree que habrá de transcurrir algún lapso de tiempo antes de que Wilson conteste á Solf, para lo cual consultará á los aliados antes de redactarse definitivamente la contestación.

Puede admitirse que la opinión aliada es que «todo aquello que no constituya garantías militares y navales absolutistas de que Alemania no se propone, ni podría además reanudar la guerra constituiría la más horrible de las traiciones para nuestros valerosos soldados y sus jefes, á quienes despojaría de la victoria que tan espléndidamente merecieron y están llevando á cabo en estos momentos tan brillantemente».

Declaraciones del ministro Erzbenger.

BERLIN 15. (Radiograma de Nauen).—El secretario imperial, Erzberger ha manifestado

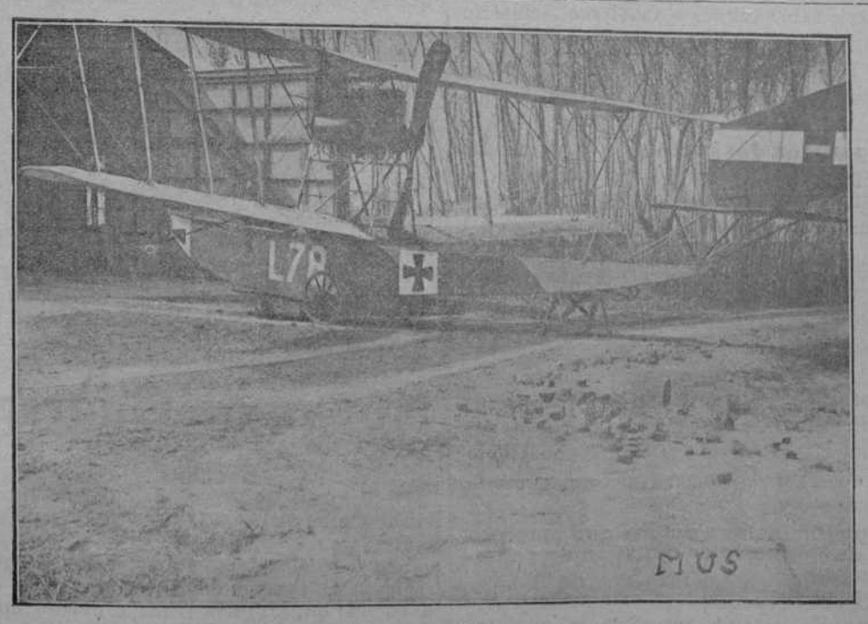

Hidroavión austriaco capturado por los italianos.

al redactor de la «Norddentache Allgemeine Zeitung» que la contestación al presidente Wilson ha sido redactada previo acuerdo de todas las autoridades interesadas en el asunto.

«Quien opine—añadió—que el alto mando alemán no ha participado en la redacción del documento no tiene un criterio muy acertado sobre la naturaleza de este problema de importancia mundial.»

Dijo luego que el pueblo alemán decide por sí mismo su suerte futura, convencido de que ni uno ni otro de los beligerantes puede obtener la victoria.

También el vicepresidente del Ministerio prusiano, el conocido diputado nacional liberal, doctor Friedeberg, hizo al citado corresponsal igualmente interesantes declaraciones.

A la pregunta de por qué el Gobierno alemán se había dirigido con su oferta al presidente de los Estados Unidos, manifestó que esto obedecía á que Wilson había concertado perfectamente los fines de la paz en su discurso del 8 de Enero, mientras sus aliados se explicaban de una manera ambigua.

Afirmó que el Gobierno de Berlín anhela una paz lealmente negociada, no impuesta de un modo violento.

Por último, dijo que era justificada la pregunta del presidente Wilson acerca de si el canciller hablaba en representación del pueblo alemán.

El partido conservador alemán.—Protesta contra la cesión de territorios.

BERNA 15.—Un despacho de Berlín publica el resumen de la declaración que la fracción conservadora del Reichstag ha hecho llegar al canciller del Imperio antes de la reacción definitiva de la contestación alemana al presidente Wilson:

«Nuestros ejércitos—dice el referido documento—están aún instalados muy lejos en país enemigo. La evacuación de los terrenos ocupados, si se efectuara antes de que Alemania tuviera seguridad de obtener una paz llena de honor y que la garantizara la integridad de los territorios del Imperio, podría tener las más graves consecuencias. Toda cesión de territorio alemán es incompatible con el honor de Alemania. Los patriotas en gran número esperan una declaración del Gobierno afirmando que en este punto adoptará una intransigencia absoluta.

El pueblo alemán esta resuelto á defender hasta con su última gota de sangre el suelo sagrado de la patria.

La respuesta alemana la supo Wilson extraoficialmente.

NUEVA YORK 14.—La contestación de Alemania ha llegado de un modo no oficial, habiendo sido comunicada inmediatamente por la Associated Press al presidente Wilson, que se encontraba en la Opera asistiendo á una representación de carácter benéfico-internacional.

La respuesta alemana ha causado una sorpresa completa, puesto que ha sido conocida después de haberla tomado de las transmisiones radiotelegráficas, lo cual es contrario á todos los precedentes diplomáticos.

No se ha publicado ninguna declaración, y el secretario del presidente ha comunicado telefónicamente con Mr. Lansing, que se encuentra en Washington.

¿Se decide Alemania á abandonar los territorios ocupados.

AMSTERDAM 15.—Todos los periódicos publican la noticia de que los refugiados en Francia y Bélgica, que se esperaban en Holanda, no llegarán á causa de la decisión adoptada por Alemania de evacuar los territorios ocupados. Los refugiados podrán, por lo tanto, permanecer en sus países respectivos.

La respuesta de Alemania no es el término de la guerra.—En qué caso se declarará inaceptable la nota.

WASHINGTON 15.—Los Centros oficiales declaran que no consideran que la contestación alemana signifique el término de la guerra.

Añaden que si Wilson estima la contestación alemana suficientemente sincera, la transmitirá á las Cancillerías aliadas, pues debe recordarse que Francia, Inglaterra y los demás aliados habrán de dar su parecer antes de que se conceda un armisticio y que se entable cualquier discusión.

Los Centros oficiales y diplomáticos insisten sobre el hecho de que la cuestión principal sería saber cuál es el Gobierno actual de Alemania. Si es el Gobierno de los Hohenzollern, no parece haya duda alguna de que la contestación de Alemania se declare inaceptable.

Los partidos del Reichstag.—Deliberan si procede el cambio de canciller.

NAUEN 15.—Los periódicos de Berlín informan que los partidos de la mayoría del Reichstag acaban de deliberar sobre el asunto de una carta escrita por el actual canciller príncipe Max, en Enero al príncipe Alejandro de Hohenlohe, para decidir si es motivo suficiente para un cambio en la Cancillería.

Es precisa la capitulación completa.

NUEVA YORK 15.—Toda la Prensa de los Estados Unidos se ratifica en que la capitulación completa de los alemanes es necesaria como base para la paz.

La opinión inglesa estima que el término de la guerra es cuestión de semanas.

LONDRES 15.—En los Centros oficiales se observa gran reserva acerca de la contestación alemana.

Algunos dudan de su sinceridad; pero la opinión general es que la respuesta significa una capitulación completa de Alemania, y que el fin de la guerra sólo es cuestión de semanas.

LA CRISIS ALEMANA

Gravísimo conflicto provocado por una carta del canciller

Los socialistas alemanes piden la dimisión del canciller.

COPENHAGUE 15.—La carta del príncipe Max á Alexander de Hohenlohe ha sido publicada por la Prensa alemana. Ha producido la peor impresión.

Durante las reuniones del Comité principal del Reichstag, los socialistas pidieron la dimisión del canciller, y éste declaró que estaba dispuesto á abandonar su puesto si se creía que su presencia era un impedimento para la firma de la paz y si no le apoyan los partidos mayoritarios.

Los socialistas piden que se nombre canciller á von Payer.

La carta del príncipe Max que ha originado el conflicto.

He aquí los principales fragmentos de la carta que escribió el actual canciller en el pasado invierno, y que ha provocado el gravísimo conflicto actual en Berlín:

«La Prensa de la izquierda me fastidia con tantas alabanzas, aunque haya condenado ya bastante claramente el santo y seña de la democracia y las fórmulas y teorías políticas, incluso el parlamentarismo.

El coger al enemigo del cuello, burlarse de esa actitud justiciera que quiere arrogarse en lo referente á la responsabilidad de la guerra y en las que afectan á la democracia, se había convertido para mí en verdadera necesidad.»

Refiriéndose á los deseos de paz y á la anexión de Bélgica, dice esta misma carta:

Naturalmente, yo también deseo se explote políticamente todo lo posible nuestros éxitos militares, y también soy adversario de una paz sin frutos; quiero que obtengamos las más amplias reparaciones, cualquiera que sea su forma, para evitar el empobrecimiento después de la guerra.

No coincide mi opinión, según creo, con la tuya, pues creo que de Bélgica no debemos hablar más de lo que ya se ha dicho.

También saben lo suficiente respecto á Bélgica nuestros adversarios, y tenemos que habérnoslas con un enemigo ladino y experimentado, como es Inglaterra, y el único objeto que se presta á compensaciones es Bélgica. Otra cosa sería si las condiciones previas de paz sólida existieran ya; pero no es así, puesto que Clemenceau y Lloyd George rompieron todo puente.»

Enorme sensación en los círculos políticos de Berlín.

AMSTERDAM 15.—En Alemania ha producido una sensación enorme la publicación de la carta dirigida por el príncipe Maximiliano de Baden al príncipe de Hohenlohe, y se cree que producirá graves consecuencias, hasta el punto de que se habla ya de la posible dimisión del nuevo canciller.

La «Gaceta Nacional» dice que el día 12 se reunieron en el Reichstag los miembros de la mayoría, examinaron el texto de la carta y declararon por unanimidad que la publicación de un documento de esta índole constituía una falta muy grave, á pesar de lo cual reconocieron que la dimisión del príncipe Maximiliano de Baden sería muy lamentable en las circunstancias presentes.

Según la Agencia Wolff, en un telegrama publicado el día 13, los diarios alemanes han comentado la carta del príncipe Maximiliano de Baden, así como las discusiones suscitadas por ésta en los círculos parlamentarios. Los diarios de ese día revelan una agitación profunda y publican subrayadas las resoluciones adoptadas por los socialistas de la mayoría.

El «Worwaerts» dice que el Gobierno alemán que firme la paz debe estar constituído en tal forma, que no se pueda dudar de sus intenciones. Teniendo en cuenta los intereses puestos en juego por ambas partes, «creemos que deben desaparecer todas las consideraciones de orden personal».

Ante una delegación de los partidos de la mayoría y de varios secretarios de Estado, manifestó el canciller que si su persona se consideraba un obstáculo para llegar á la paz y si la mayoría le negaba su apoyo, estaba dispuesto á dimitir. Ayer mismo han celebrado una reunión los partidos de la mayoría á fin de deliberar sobre este mismo asunto.

Se cree posible que el sucesor del príncipe Maximiliano de Baden sea el actual ministro de Negocios Extranjeros, doctor Solf.

Notas de Guerra

Destinos.

Destínase al Ministerio de la Guerra al comandante de Artillería D. Lorenzo Vatera de la Cerda.

Se concede la vuelta á activo al veterinario segundo D. Eusebio López y se destinan á la Academia de Artillería á los capitanes don Eduardo Aguirre, y D. Carlos Martínez de Campo.

Matrimonios.

Se conceden reales licencias para contraer matrimonio al teniente de Ingenieros D. José Dun Roe, al capitán de Infantería D. Enrique Mayorga y al teniente D. José Sánchez Abornoz.

Vacante.

Se anuncia una vacante de teniente coronel médico en el Estado Mayor Central.

Gratificación.

Se concede la de 1.500 pesetas anuales al teniente coronel de Artillería D. José Ciento.

Rentas.

Se dispone que las rentas que han de acreditar para contraer matrimonio sea la de quinientas pesetas anuales para los tenientes y mil para los alféreces.

Ascensos.

Mañana se publicará propuesta de ascenso de profesores de Equitación Militar.

DE PALACIO

Mañana, á las once, en el segundo expreso, llegará á Madrid S. M. la Reina Doña Victoria Eugenia, acompañada de la duquesa de San Carlos y del duque de Santo Mauro.

No es cierto que se haya fijado la fecha del 22 del actual para el regreso á Madrid de S. M. el Rey. Las últimas impresiones de Miramar son que el Rey no se pondrá en camino hasta los últimos días del presente mes.

S. A. R. la condesa de París padece una afección cardíaca, de la cual está muy mejorada. Anoche cesaron los ahogos, y ha dormido en casi completa normalidad.

En San Sebastián continúa la lluvia torrencial.

La mortalidad sigue decreciendo.

LA GUERRA MUNDIAL

Informaciones telegráficas y radiotelegráficas de nuestro servicio especial

La lucha en Francia

Nueva ofensiva anglo-belga.—Toma de Roulers.—Los ingleses hacia Courtrai.

LONDRES 15.—El segundo ejército británico, en unión con el ejército belga, atacó en la mañana del día 14 de Octubre en Flandes, en un ancho frente. Se anuncia que con tiempo favorable se han hecho muy buenos progresos. La ciudad de Roulers ha sido tomada. El ataque inglés se verificó en un frente de unos diez y seis kilómetros, en la dirección general de Courtrai, con belgas y fuerzas francesas en su izquierda.

Con ello sigue Foch su política, que no permite ningún reposo al enemigo.

Como la vez anterior, el Rey de los belgas está encargado de las operaciones, y el segundo ejército, del general Plumer, se halla á la derecha del ataque. Según los últimos informes, el ataque tiene pleno éxito. Informes oficiosos confirman que Roulers ha sido tomado, y que las tropas se aproximan á Courtrai. Además, las tropas británicas se hallan cerca de Menin.

Los americanos reanudan con éxito su ofensiva al norte de Verdun.

PARIS 15.—Parte oficial americano:

«Esta mañana, las tropas americanas han reanudado su avance al norte de Verdun. Se hallan aún operando contra posiciones de gran valor estratégico y fortaleza natural. Hoy rebasamos las ciudades de Cunel y de Lomagne. Tenemos patrullas en el bosque de Bentheville, y nuestra línea de ataque ha penetrado en las posiciones de Saint George y de Langres. En Saint George hemos cogido unos 750 prisioneros.»

Combates locales.—Algunos progresos y prisioneros.

LONDRES 15.—En el frente británico, al sur del Lys, no ha habido nada que señalar, aparte de acciones locales. Nuestras patrullas y destacamentos avanzados se han mostrado muy activos. Hemos progresado en algunos lugares y hecho cierto número de prisioneros.

En las cercanías de Eruquingl y al sur de Noz Macuquart, ha habido combates locales á consecuencia de los cuales hemos hecho prisioneros.

Operaciones locales.—Mejora de posiciones.—Ocupación de varios pueblos.

PARIS 15.—Operaciones locales han permitido á los franceses mejorar sus posiciones sobre la orilla izquierda del Oise en la región de Mont D'origny, al Sur de La Fere los franceses han ocupado Monceau-les-Loups y han llegado á un kilómetro al Sur de Assis-sur Serre. Con la cooperación de las tropas italianas, los franceses se han apoderado y han rebasado Lusonne. Más al Este, á pesar de una resistencia muy viva del enemigo, han progresado mucho en la orilla Norte del Aisne y han llevado sus líneas más allá de las aldeas de La Malmaison, Lorle, Thour Saint Germain. En la región de Asfeld, los franceses han vadeado el Wisne en numerosos puntos al Norte de Dianza.

Nuevo ejército americano.—Pershing, general en jefe.

PARIS 15.—Telegrafían que el segundo ejército americano ha comenzado las operaciones en Francia el día 12 de Octubre.

Lo manda el general Roberto Bullard.

El general Hunter Liggett sucederá al general Pershing en el mando del primer ejército, pues el general Pershing ha sido nombrado general en jefe de todas las fuerzas americanas.

Clemenceau en el frente.

PARIS 14.—M. Clemenceau, presidente del Consejo de ministros y ministro de la Guerra, hace cuarenta y ocho horas que se encuentra en el frente.

Las pérdidas alemanas.

PARIS 15.—Para darse una idea de las pérdidas enormes sufridas por los alemanes en el frente de Champagne, se puede tomar el testimonio del enemigo mismo.

Un suboficial alemán del regimiento 406 de infantería ha declarado que desde hace solamente dos días su regimiento había sido diezmado por nuestra preparación de artillería, quedando reducidas á 30 hombres las compañías del segundo y tercer batallón y eso antes de entrar en acción.

Asimismo dos batallones de sostén fueron muy castigados por nuestra artillería y por nuestros aviones.

El primer batallón se encontró también reducido á 20 hombres y un suboficial.

A pesar de tan terribles pérdidas, el 406 regimiento recibió la orden de contraatacar.

Numerosos ataques rechazados.

NAUEN 15.—Parte alemán:

«En Flandes atacó el adversario en un amplio frente entre Dixmude y el Lise. Paramos el golpe.

En el Oise y Aisne, así como al este del Mosa, han fracasado ataques francoamericanos.»

La lucha en Italia.

Ataques fracasados.—Exitos locales.

ROMA 15.—Parte italiano:

«Durante la tarde del día 12 del corriente, el enemigo intentó en el Piave dar un fuerte golpe de mano más allá de Zenson. Su tentativa fracasó completamente. Cogidos bajo el fuego de nuestras ametralladoras y de nuestra artillería, las barcazas fueron dispersadas y sus tripulantes fueron obligados á retirarse en desorden con grandes pérdidas.

Durante el día de ayer nuestros destacamentos penetraron en las posiciones de vanguardia enemigas al norte de Saro (al oeste de Mori), destruyendo los puestos de avanzada que lo guarnecían y regresando con prisioneros, armas y material.

En el resto del frente la actividad de nuestros exploradores hostigó con eficacia al enemigo, produciendo alarmas y una viva reacción de fuego.

En el sector del monte Pertica capturamos algunos prisioneros.»

En los Balkanes

Los servios en Nisch.—Más localidades conquistadas.

PARIS 14.—Comunicado oficial de Oriente:

«Las tropas servias se han apoderado de la ciudad de Nisch, que el enemigo había recibido orden de defender á toda costa.

Se han apoderado también de las alturas situadas al norte.

Durante el curso de los duros combates que han precedido á la toma de la ciudad, los servios han capturado cuatro piezas de 150 y dos cañones de montaña.

Más al este la caballería francesa ha entrado en Pala Palanka, en la ruta de Nisch á Piret.

A oeste de Morawa las tropas servias han alcanzado Prokoplie, Beresina y Mramer.

En la alta Servia las tropas francesas han ocupado Prizrend y Mitrovitza.»

HACIA LA LIQUIDACIÓN

Grave acusación contra el Kaiser.

Se le declara responsable de la guerra y se le pide que abdique.

BERNA 14.—La «Gaceta Popular de Leipzig publica la siguiente requisitoria:

«Hoy ha quedado reconocido (y la Prensa pangermanista debe confesarlo) que el Estado Mayor alemán ha sido el instigador de la oferta de paz. En cuanto á Hindenburg, sólo nos parece culpable de haber aceptado un cargo para el cual sabía que no poseía la capacidad suficiente. Según el sentir del pueblo la responsabilidad de la situación actual se concentra, cada día más claramente, en la persona del Emperador. En efecto, Guillermo II ha querido siempre que todo se haga con arreglo á su omnímoda voluntad; que sobre el Ejército no pese más influencia que la suya, y él ha sido siempre, por lo tanto, el dueño de la paz y de la guerra. En todos sus discursos y en todas sus manifestaciones se pone de relieve lo que el Emperador creyó posible obtener de su Ejército y de su Armada. Bastará para ello examinar todos sus discursos y todas sus declaraciones desde la orden del día dirigida al Ejército el 15 de Junio de 1888, día de la muerte de Federico III, hasta su reciente discurso á los obreros de la Casa Krupp.

En Guillermo II vemos nosotros al último monarca militar alemán. Sobre él pesa la responsabilidad de la mayor guerra del mundo, que ha concluído por el derrumbamiento del sistema militar y que ha llevado á Alemania á una Liga de Naciones que presupone el desarme.

Guillermo II es aún Emperador alemán y Rey de Prusia; pero él mismo está conforme en que no volverá á ser lo que ha sido ó lo que había creído ser desde el primer día de su subida al trono: un instrumento enviado por Dios y el jefe primero del ejército más brillante y mejor organizado. ¿Qué será de Guillermo II el día que no pueda pasar revista á la guarnición de Berlín en los campos de Temperhof? Debe considerar como cosa imposible el seguir siendo Emperador alemán, y desde luego, en una nueva Alemania no puede seguir siendo el representante de la comunidad popular.

Contamos desde luego con la pérdida de Alsacia y Lorena, y debemos prepararnos para esta pérdida, por muy dolorosa que sea. Ya sabemos que, en adelante, Alsacia y Lorena no estarán incluídas entre los territorios del Imperio, y sin embargo, el 16 de Agosto de 1886 decía Guillermo II: «Sacrificaremos nuestros diez y ocho Cuerpos de ejército y nuestros cuarenta y dos millones de habitantes antes que ceder una sola piedra de aquello que conquistó mi padre Federico Carlos. Respecto á este punto no puede haber más que una opinión.»

Más de dos millones de muertos alemanes representan mucho más de diez y ocho Cuerpos de ejército, y todos sabemos lo que significa la pérdida de Alsacia y Lorena, así como sabíamos también que una excesiva prolongación de la guerra haría muy probable esta pérdida. A pesar de todo, no creemos que valga la pena, para conseguir este objeto, de añadir á los dos millones de muertos alemanes el último hombre, la última mujer y el último niño alemanes; pero en cambio creemos que Guillermo II, después de todos los discursos que ha hecho al Ejército y sobre el Ejército, halle insoportable permanecer al frente de un reino que va á convertirse en algo completamente diferente de lo que él había imaginado.

Se ha dicho claramente que los demócratas sociales no tienen ningún interés en sostener á los Hohenzollern. El Emperador que pidió que se sacrificasen cuarenta y dos millones de alemanes para no ceder ni una sola piedra de lo que Alemania había conquistado en 1870-71, debe considerar qué es lo que prudentemente se puede exigir del pueblo. Siempre ha reclamado los mayores sacrificios patrióticos de sus súbditos, y hoy, que estos súbditos se han convertido en ciudadanos, el Emperador es el que debe demostrar su espíritu de sacrificio. Debe retirarse, dando un hermoso ejemplo de su comprensión del espíritu de la época, y permitiendo de este modo al pueblo alemán la obtención de condiciones de paz más ventajosas.»

Se considera próxima la abdicación.

LONDRES 15.—Comunica al «Daily Telegraph» su corresponsal en Rotterdam, que es muy probable que se produzca una nueva crisis en Alemania, por temerse que el príncipe Max de Baden presente su dimisión.

Se indican como sus sucesores probables á Solf ó á Scheidemann.

La causa de la crisis es la inminente abdicación del Kaiser en favor de su nieto. El Kaiser manifestó tal deseo hace ya dos meses; pero la Emperatriz y sus consejeros lograron disuadirle de su propósito.

El estado de depresión del Emperador causa gran ansiedad en los círculos políticos alemanes.

UN BANDO DEL ALCALDE

Medidas sanitarias

Se ha fijado en los sitios de costumbre el siguiente bando:

«Don Luis Silvela y Casado, alcalde-presidente del Excmo. Ayuntamiento de esta muy heroica villa,

Hago saber: Que aun cuando hasta ahora la epidemia reinante en España no se ha propagado en Madrid, y el estado sanitario continúa siendo en general satisfactorio, ha considerado conveniente esta Alcaldía hacer públicas, para tranquilidad del vecindario, las medidas preventivas puestas ya en práctica de modo que no causaran alarma, y aquellas otras adoptadas ahora, que integran el plan completo de prevención contra la epidemia, y cuyo detalle es el siguiente:

Primero. Desinfección de viajeros, equipajes, mercancías y vagones de ferrocarril empleados en el transporte, que se lleva á efecto en las estaciones de llegada, y en los domicilios de los viajeros cuando éstos procedan de puntos epidemiados, sujetándoles en este caso á una minuciosa observación facultativa.

Segundo. Desinfección de la correspondencia, que se hará de acuerdo con la Dirección general de Comunicaciones, en los locales que la misma designe.

Tercero. Aislamiento de los enfermos que se presuma se hallen padeciendo la enfermedad reinante.

Para ellos están habilitados algunos amplios locales, y si fuese preciso se habilitarán otros más en que dicho aislamiento pueda llevarse á cabo rigurosamente.

Cuarto. Desinfección constante de teatros cafés, iglesias, escuelas, círculos y demás locales cerrados en donde se congrega numeroso público, sea cual fuere su objeto.

Quinto. Desinfección de los coches del tranvía en los puntos de parada, sin perjuicio de la que se haga también en las cocheras.

Sexto. Baldeo de las vías públicas, comprendiendo las aceras y el centro de la calle, como asimismo de las alcantarillas por medio de las margas de riego, mezclando con el agua hipoclorito de cal.

Con la misma sustancia se desinfectarán los urinarios.

El barrido de las calles se hará después de regadas éstas.

Séptimo. Instalación en los edificios del Congreso y del Senado de aparatos de constante desinfección.

Octavo. Prohibición de la rebusca en las basuras que se recojan directamente por los que se dedican á esta industria, sin depositarlas en la calle ni seleccionarlas, ó se retirarán en las primeras horas de la mañana por los carros del servicio de Limpiezas, y si éstos no bastaren, por los que se arrienden al efecto, procediéndose luego á la cremación de las basuras recogidas.

Ruega esta Alcaldía á vecindario que cuando necesite algún servicio de Sanidad é Higiene lo reclame directamente del Laboratorio municipal, por medio del teléfono ó de tarjetas postales. Las que se empleen á este fin, circularán sin franqueo de ninguna clase

En la sensatez y cordura de todos confía esta Alcaldía presidencia para combatir con éxito la epidemia, si desgraciadamente llegara á invadir esta capital, y ahora para prevenirla, ya que el estado sanitario de Madrid no puede producir alarma alguna.

Auxiliares eficacísimos han de ser los facultativos, que es de esperar sigan cumpliendo con todo celo el deber que el reglamento sanitario les impone de dar inmediatamente parte de hallarse asistiendo enfermo que pueda sospecharse padece la epidemia reinante; y también las familias, que desde los primeros momentos de enfermedad deben avisar a médico que se encargue de la asistencia facultativa, pues será muy sensible á esta Alcaldía-presidencia tener que castigar con todo rigor, como está decidida á hacerlo, las omisiones que advierta en este particular, imponiendo á unos y otros las multas á que autorizan las leyes y reglamentos vigentes.

Madrid, 14 de Octubre de 1918.—Luis Silvela y Casado.»

La salud pública

Del Laboratorio municipal

La Dirección general de Correos ha tenido á bien conceder el beneficio de la franquicia postal á las tarjetas sanitarias del Laboratorio para pedidos de desinfección.

El Laboratorio, al poner en conocimiento de la clase médica tan importante disposición, la participa que se facilitarán dichas tarjetas á todo facultativo que las pida.

Asimismo pone en conocimiento del vecindario que no será atendido ningún aviso de desinfección que no sea hecho por escrito, puesto que los encargos de palabra ó por teléfono, además de no suministrar los antecedentes necesarios con la garantía de la firma de los señores médicos, se prestan inevitablemente á errores que retrasan la buena y rápida ejecución de los servicios.

Decrece la epidemia en Barcelona.

BARCELONA 14.—Las impresiones oficiales son que la situación sanitaria mejora, decreciendo el número de invasiones.

El día 10 hubo 205 defunciones, y el 11, 243.

El alcalde ha dicho que muchos de los casos denunciados como de gripe no tienen tal carácter, y ello se debe á que algunos médicos, temerosos de incurrir en responsabilidades, en cuanto aprecian en un enfermo alta temperatura, lo dan como atecado por la gripe.

El alcalde y el gobernador han acordado imponer multas á las empresas funerarias que no atiendan con prontitud los servicios.

Las autoridades han rogado al capitán general que facilite soldados que puedan conducir los carros mortuorios, por estar enfermos los cocheros.

Desarrollo de la epidemia.

BILBAO 15.—De los pueblos de la provincia se reciben noticias alarmantes del desarrollo de la epidemia, que cada día presenta caracteres más graves.

Hay en ellos escasez de desinfectante y elementos sanitarios, por lo que la Comisión provincial ha acordado el envío de los mismos á los pueblos que más los necesiten.

Dicha Comisión ha quedado en sesión permanente, y ha acordado dirigir un telegrama al ministro de la Gobernación interesándole el inmediato envío de 500 litros de formol y 100 de cloruro de cal.

En Salamanca siguen ocurriendo defunciones.

SALAMANCA 15.—La epidemia continúa en el mismo estado. Las noticias que se reciben de los pueblos no son nada consoladoras.

En San Morales fallecieron en pocos días el jefe de una familia y tres hijos mayores de veinte años.

En Navagallega nadie quiere auxiliar á los enfermos por temor al contagio. Se ha dado el caso de fallecer una mujer y tener que conducir el cadáver al cementerio el párroco, el profesor de instrucción, el sacristán y el esposo de la finada.

En la capital continúan falleciendo personas conocidas.

Ofrecimientos humanitarios.

ZARAGOZA 15.—La epidemia decrece en la capital y en los pueblos de la provincia.

En Arandiga han fallecido dos concejales.

El presidente del Colegio Médico, D. Augusto García Burriell, se ha ofrecido al gobernador para prestar sus servicios en el lugar que se le designe, con renuncia de toda remuneración.

Los estudiantes de los dos últimos cursos de la facultad de Medicina han hecho análogo ofrecimiento al gobernador. Serán utilizados sus servicios en el momento que se juzgue oportuno.

La Comisión permanente de festejos ha acordado trasladar á la segunda quincena de Marzo la celebración de las tradicionales fiestas del Pilar.

En Almería se recrudece la epidemia y aumentan las defunciones.

ALMERIA 15.—A causa del mal tiempo se ha recrudecido la epidemia en la capital.

En el pueblo de Cantoria hubo ayer 18 defunciones.

En Cuevas se agudiza la enfermedad y la miseria es verdaderamente espantosa.

En Berja aumenta el número de atacados y se ha prohibido la exportación de trapos viejos.

Visita á diario los domicilios pobres la Junta de Caridad, repartiendo socorros.

La suscripción iniciada alcanza magnífico resultado.

Información de Marina

Exámenes de ingreso

En los exámenes para ingreso en la Escuela Naval militar que se vienen verificando en el ministerio de Marina, han aprobado el ejercicio de Aritmética los señores siguientes:

Don Luis Hernández, D. Camilo Carrero, D José Vela, D. Angel González, D. Rafael Romero, D. Miguel García, D. Angel Fernández, D. Anselmo Seoane, D. José Nieto, don Antonio Nieto, D. Fernando Morenes, don Francisco Romero, D. Fabián Fernández y y D. Carlos Pardo.

Resoluciones de personal

Nómbrase ayudante personal del inspector de Artillería al capitán D. Gregorio Granados,

—Se conceden cuatro meses de licencia reglamentaria al teniente de la escala de reserva auxiliar retribuída D. Antonio Brocos Herrera.

—Trasládase una real orden de Guerra que concede al capitán D. Nicolás Noche Castro la cruz y placa de la orden de San Hermenegildo.

Subasta.

Se dispone la celebración de una subasta para contratar la construcción de los nuevos edificios para el ministerio de Marina.

NOTAS POLITICAS

Los diputados de las izquierdas.

Por no haber regresado los Sres. Nougués y Domingo de Tarragona, donde el domingo asistieron á una asamblea, no se ha resuelto aún el día que se celebrará la reunión de las izquierdas para tratar de su vuelta al Parlamento.

La previa censura.

Anoche se envió á San Sebastián, para someterlo á la firma del Rey, de conformidad con lo acordado por el Consejo de ministros, el decreto por el que queda suprimida la previa censura para la Prensa.

Provisión de altos cargos.

La «Gaceta» publica hoy los Reales decretos nombrando subsecretario de Instrucción pública á D. Baldomero Argente y de Gracia y Justicia á D. Antonio Goicoechea.

Para ocupar la dirección general de Primera enseñanza se dice que será nombrado don Fernando López Monis.

Las horas de oficina.

Una numerosa Comisión de funcionarios de Hacienda visitó ayer á los subdirectores señores Erpila y Obregón para rogarles se hagan intérpretes cerca del director de los deseos del personal para que se cambien las horas de oficina.

Los directores generales prometieron hacer la gestión ante el ministro, exponiéndole los grandes perjuicios que se ocasionan á los funcionarios.

El Sr. Dato.

En los círculos políticos se ha hablado durante la tarde de ayer de la supuesta agravación del ministro de Estado.

Se señalaba como fundamento á tal rumor el hecho de haber sido llamado á San Sebastián, en consulta, el doctor Marañón.

Algunos de los amigos más allegados al Sr. Dato acudieron en demanda de noticias al Sr. González Besada, y éste les dijo que precisamente ayer mañana, á las diez, había conferenciado por teléfono con aquél, que se encontraba levantado.

Esto hace creer que son infundados los rumores y que se va acentuando el restablecimiento del ministro de Estado.

***

En el ministerio de Estado han desmentido la gravedad del Sr. Dato.

Noticias teatrales.

APOLO

Hoy martes, á las seis de la tarde, por primera vez á dicha hora, se representará la popular opereta en tres actos «La mascota», extraordinario éxito de Luisa Vela y Emilio Sagi-Barba.

Por la noche, á las diez y cuarto, «Marina», ópera en tres actos, de cuya protagonista ha vuelto á encargarse la tiple Joaquina Albarracín, ya repuesta de la indisposición sufrida.

Mañana miércoles, á las seis, por primera vez á dicha hora, «Marina».

En la presente semana, estreno de la zarzuela en dos actos, el segundo dividido en tres cuadros, original el libro de los señores Jackson y G. del Castillo, música del maestro Pablo Luna, «Los calabreses», para la que ha pintado cuatro decoraciones el escenógrafo D. Luis Muriel.

Para todas las funciones se despacha en Contaduría con dos días de anticipación.

COMICO

Hoy martes, á las seis y cuarto, «Los granujas» y «Las hijas de España», y á las diez de la noche, «Las hijas de España» y «Los granujas».

Mañana miércoles, reestreno del vodevil con música, en tres actos, éxito de la temporada anterior, «El torbellino», en el que toma parte toda la Compañía.

Se despacha en Contaduría con un día de anticipación.

La contestación de Wilson á Alemania.

CÓMO SE HAN DE FIJAR LAS CONDICIONES DEL ARMISTICIO

WASHINGTON 15.—El secretario de Estado, Lansing, ha publicado la siguiente nota, que ha dirigido al encargado de Negocios de Suiza, representante de los intereses alemanes en los Estados Unidos:

Departamento de Estado, 14 de Octubre.

Señor: En contestación á la comunicación del Gobierno alemán, fecha del 12, que me habéis entregado, tengo el honor de responder lo siguiente:

La aceptación formal por el presente Gobierno alemán y la gran mayoría del Reichstag de las condiciones expuestas por el Presidente de los Estados Unidos en su mensaje al Congreso, de 8 de Enero, y en sus discursos posteriores, autoriza al señor Presidente de los Estados Unidos á hacer una declaración franca y directa de su decisión, en lo que se refiere á las comunicaciones del Gobierno alemán del 3 y el 10 de Octubre: es menester que quede claramente entendido que el modo de proceder á la evacuación de los territorios ocupados por las Potencias centrales y las condiciones de un armisticio son cuestiones que deben dejarse al juicio y consideración de los consejeros militares del Gobierno de los Estados Unidos y de los consejeros militares de los Gobiernos asociados.»

Firma de S. M.

SAN SEBASTIAN 15.—Su Majestad el Rey ha firmado los siguientes Reales decretos:

GRACIA Y JUSTICIA

Admitiendo la dimisión al subsecretario de este ministerio D. Baldomero Argente, y nombrando para sustituirle á D. Antonio Goicoechea.

—Indultando del resto de la pena que les fué impuesta á los reclusos Cipriano Jerónimo Delgado y Andrés Diego Clemente.

INSTRUCCION PUBLICA

Admitiendo la dimisión al subsecretario de este ministerio, D. Natalio Rivas, y nombrando para sustituirle á D. Baldomero Argente.

—Admitiendo la dimisión al director general de Primera enseñanza, Sr. Gascón y Marín, y nombrando para sustituirle á D. Fernando López Monis.

Moto indian SIDE CAR, último modelo nueva, Clavel, 13. VEGUILLAS

Moto ROYAL, 3 1,2 5 H. P. CLAVEL 13 VEGUILLAS,

Piano ROSNIS, nuevo, gran modelo, VEGUILLAS. CLAVEL, 13.

ULTIMA HORA

Exito belga en Flandes

PARIS 15.—Comunicado belga:

El grupo de ejército de Flandés, á las órdenes de S. M. el Rey de Bélgica, ha atacado esta mañana á las cinco y treinta y cinco.

El segundo ejército británico ha avanzado siete kilómetros en dirección de Courtrai, apoderándose de las importantes poblaciones de Bollaghem, Cappel, Lodeghem y Morseele, llegando á los arrabales al norte de Menin.

El ejército belga ha progresado ocho kilómetros en dirección á Ingelmunster y Thourout, apoderándose de las aldeas de Rumholco Winkel, Saint Eloi, Quekon, Iseghem, Cortemarx y Hanizaeme.

El ejército francés, en el centro de los belgas, se ha apoderado de las mesetas de Gelibe, Hooglade y Itmberg, así como de los pueblos de Beveren, Hoog ede, Geito, Saint Joseph y el pueblo de Roulers.

Antes de la retirada los alemanes incendiaron Roulers, minando todas las granjas de los alrededores.

El número de prisioneros capturados hasta ahora pasan de 8 000; 3.300 capturados por los belgas, 2.500 por los franceses y 2.200 por los ingleses, esta cifra es verdaderamente más elevada.

El número de cañones capturados no se conoce exactamente.

Seis baterías con sus atalajes y todo su personal y material han sido capturadas en el momento que se retiraban.

Vapor torpedeado.

LISBOA 15.—Oficial. A veinte millas de Arcachos ha sido torpedeado el vapor portugués «Cazengo».—Radio.

Escopeta HOLLAND, C, 16. VEGUILLAS Clavel. 13.

Gran saldo de calzado de señora. De diez á una. CLAVEL, 13.

Phonola alemana con 110 rollos 7 notas.—VEGUILLAS.Clavel13.

ESPECTACULOS

PARA MAÑANA

COMEDIA.—A las seis, cinematógrafo, La hija de los Dioses.
A las diez y cuarto, La barba de Carrillo.

CERVANTES.—A las seis, Los senderos del mal.
A las diez, Juventud de príncipe.

INFANTA ISABEL.—A las seis y media, Las flores.
A las diez y cuarto, Los senderos del mal.

CENTRO.—A las diez, La alcaldesa de Hontanares y El vencido.

COMICO.—A las seis y cuarto (doble), Los granujas y La real gana (reestreno).
A las diez (doble), El torbellino (tres actos, reestreno).

REINA VICTORIA.—A las seis y media, Los alegres maridos de Maxim's.
A las diez y media, La reina azul.

APOLO.—A las seis, Marina (tres actos).
A las diez y cuarto, La mascota (tres actos).

NOVEDADES.—A las cinco y tres cuartos, El primer fresco.
A las siete, Los cadetes de la Reina.
A las nueve, El Lobato.
A las diez, Los sabios doctores (estreno).
A las once y cuarto, El agua del Manzanares ó Cuando el río suena...

MARTIN.—A las seis, Música, luz y alegría.
A las siete y media, El soldado de Nápoles.
A las diez y cuarto, Los secretos de Venus (reestreno).
A las once y media, Y así se pasa la vida.

IMPRENTA «ARTES GRAFICAS
Calles del Norte, 21 y Palma Baja, 44

Servicios de la Compañía Trasatlántica

LINEA DE BUENOS AIRES

Saliendo de Barcelona, de Málaga, y de Cádiz, para Santa Cruz de Tenerife, Montevideo y Buenos Aires; emprendiendo el viaje de regreso desde Buenos Aires y de Montevideo.

LINEA DE NEW-YORK, CUBA, MEJICO

Saliendo de Barcelona, de Valencia, de Málaga, y de Cádiz, para New-York, Habana y Veracruz Regreso de Veracruz y de Habana con escala en New-Yok.

LINEA DE CUBA-MEJICO

Saliendo de Bilbao, de Santander, de Gijón, y de Coruña, para Habana y Veracruz. Salidas de Veracuz, y de Habana para Coruña Gijón y Santander.

LINEA DE VENEZUELA-COLOMBIA

Saliendo de Barcelona, de Valencia, de Málaga, y de Cádiz, para Las Palmas, Santa Cruz de Tenerife, Santa Cruz de la Palma, Puerto Rico y Habana, Salidas de Colón para Sabanilla, Curacao, Puerto Cabello y La Guayra, Puerto Rico, Canarias, Cádiz y Barcelona.

LINEA DE FERNANDO POO

Saliendo de Barcelona, de Valencia, de Alicante, de Cádiz para Las Palmas, Santa Cruz de Tenerife, Santa Cruz de la Palma y puertos de la costa occidental de Africa.

Regreso de Fernando Póo haciendo las escalas de Canarias y de la Península indicadas en el viaje de ida.

LINEA BRASIL-PLATA

Servicio mensual, saliendo de Bilbao, Santander, Gijón, Coruña, Vigo y Lisboa (facultativa) ara Río Janeiro, Montevideo y Buenos Aires; emprendiendo el viaje de regreso desde Buenos Aires para Montevideo, Santander y Bilbao Canarias, Lisboa, Vigo, Coruña, Gijón, Santos, Río Janejro

Además de los indicados servicios, la Compañía Trasatlántica tiene establecidos los especiales de los puertos del Mediterráneo á New-York, puertos cantábricos á New-York y la Línea de Barcelona á Filipinas, cuyas salidas no son fijas y se anunciarán oportunamente en cada viaje.

Estos vapores admiten carga en las condiciones más favorables y pasajeros, á quienes la Compañía da alojamiento muy cómodo y trato esmerado, como ha acreditado en su dilatado servicio. Todos los vapores tienen telegrafía sni hilos.

También se admite carga y se expiden pasajes para todos los puertos del mundo, servidos por líneas regulaes

Las fechas de salida se anunciarán con la debida oportunidad.

VICKERS, SONS AND MAXIM LIMITED

Oficina en Londres: 32, Victoria Street. S W.—Constructores de buques de todas clases tanto de guerra como mercantes, máquinas marinas, blindajes, artillería de todos calibres para el Ejército y la marina, cañones de tiro rápido de los sistemas Vickers, Maxim, etc., ametralladoras y municiones—Fábricas que posee esta Compañía: Astilleros de Barrow-in-Furnes (antes Naval construcción and Armaments C.º Ltd. at Asrrow in-Furnes); fábrica de aceros, cañones y blindaje do Scheffield (River Bon Works); fábrica de cañones de fuego rápido, ametralladoras y municones de Erith y Crayford; fábrica cañones de fuego rápido y ametralladoras, montajes y proyectiles de Placencia (Placencia de las Armas C.º Ltd. Placencia-Guipúzcoa-España fábrica de cartuchos metálicos de Birmingham; fabrica de cañones de tiro rápido y ametralladoras de Stockolm (Suecia); laboratorio de cartuchería de Dortdfar; fábrica en North Knot, para proyectiles; polígonos de Eskmeal y Eynsford.—Buques de guerra construídos en los Astilleros de Asrrow-di-Furness: «San Paulo», buque de combate de primera clase, de 19.200 toneladas y 23.500 caballos, para el gobierno brasileño; «Almirante Grau» y «Coronel Bolognesi», cruceros tipo de «Scout», clase de 3.200toneladas y 10.000 caballos, para el gobierno peruanos «Burik», crucero de primera clase, de 15.000 toneladas y 19.700 caballos, para el gobierno ruso; «Katori», buque de combate de primera clase, de 15.950 toneladas y 16.000 caballos, para el gobierno japonés; «Mikasá», buque de combate de 15.200 toneladas y 15.000 caballos, para el gobierno japonés; «Libertad», buque de combate de primera clase, de 11.800 toneladas y 12.500 caballos para el gobierno chinelo (comprado por el gobierno inglés). Cambiado de nombre se llama «Triumph». Por el gobierno inglés: «Natal», crucero de primera clase, de 13.550 toneladas y 23.500 caballos; «Sentinel» y «Ski nuscher» crucero tipo de «Scout» clase de 2.900 toneladas y 17.000 caballos; «Dominion», buque de combate de 16.350 toneladas y 18.000 caballos; «King Alfred», crucero de primera clase, de 14.100 toneladas y 30.000 caballos; «Vengeance», buque de combate de primera clase, de 12.950 toneladas y 13.500 caballos; «Hogue», crucero de primera clase, de 12.000 toneladas y 21.000 caballos; «Porwer ful», crucero protegido de primera clase, de 14.500 toneladas y 25.000 caballos; «Amphitrite» crucero protegido de primera, de 11.000 toneladas y 16.500 caballos. Buques mercantes construídos en dichos astilleros: «Empress of India», «Empress of China» y «Empress of Japón», 8.000 toneladas y 10.000 caballos. Además desde el año 1873 hasta la fecha, se han construído 70 buques de distintas clases.

PRODUCTOS PIRELLI (S. A.)

Capital, 8.000.000 de pesetas

Domicilio social: Ronda de la Universidad, 18, principal.-Barcelona

Sucursal en Madrid: Calle de Alcalá núm. 73.

Fabricación de toda clase de hilos y cables eléctricos

Cables telegráficos y telefónicos, aéreos y subterráneos

Artículos de goma para cirugía é Higiene.-Tubos y mangueras.

MACIZOS PARA CAMIONES Y AUTOMOVILES

LOS PRIMEROS DE FABRICACION NACIONAL

Manufactura Mecánica Eibarresa.

Escopetas finas de Caza y Tiro pichón

Victor Sarasqueta

Eibar (Guipúzcoa) PROVEEDOR DE LA REAL CASA

Premio de Honor en la Exposición de Buenos Aires.

LLOYD DE ESPAÑA

Sociedad anónima de seguros marítimos, de transportes y de valores

Capital social: 1.000.000 ptas. **Domicilio social: Prim, 5, Madrid**

Director-Gerente: D. Alberto Marsden

Esta Sociedad establece CUENTAS EN PARTICIPACION con todas las personas y entidades que lo soliciten, y en la cuantía que cada una fije de antemano. Con este nuevo sistema de operar ofrece, entre otras muchas ventajas, las siguientes:

A LOS ASEGURADOS

FACILIDAD PARA CONTRATAR los negocios de seguro marítimo y de transporte en general, por importante que sea la cantidad de la operación.

SEGURIDAD Y RAPIDEZ en las liquidaciones de siniestros y averías.

A LOS SUSCRIPTORES

PARTICIPACION DIRECTA en cada negocio aceptado por la Sociedad y EN LA PROPORCION QUE FIJE EL INTERESADO. — LIQUIDACION MENSUAL DE LOS BENEFICIOS que correspondan á cada partícipe por los negocios realizados.

Facultad para inspeccionar en todo momento la Administración de la Sociedad.

Todo SIN DESEMBOLSO DE CAPITAL ALGUNO, y con el máximum de garantía y seguridad que permiten estas operaciones.

Pídanse solicitudes y detalles en las Oficinas: Prim, 5, Madrid.

IBARRA Y COMPAÑIA

SEVILLA

VAPORES DE LA COMPAÑIA

Cabo Roca, 1.582 toneladas; Cabo San Sebastián, 1.583; Cabo de la Nao 1.558; Cabo Trajosa, 1.496; Cabo San Martín, 1.861; Cabo Espartel, 1.249 Cabo San Vicente, 1.817; Cabo San Antonio, 1.991; Cabo Quejo, 1 691; Cabo Peñas, 1.691; Cabo Palos, 1.697: Cabo Trafalgar, 1.518; Cabo Ortegal, 1.453; Cabo Creus, 1.421; Cabo Prior, 1.026; Cabo Silleiro, 1.026; Itálica, 1.070; La Cartuja, 808; Triana, 748; Vizcaya 831; Ibaizábal, 742; Luchana, 395; Cabo Santa María, 156.

Servicios establecidos por esta Compañía en la costa de España:

Bilbao para Marsella y puertos intermedios todos los jueves.

Bilbao para Barcelona con escalas en Santander, Sevilla, Málaga, Alicante y Valencia, todos los domingos.

Salidas semanales de pasajes para Valencia, con escalas intermedias.

Salida de Gijón para Sevilla cada diez días.

Para más informes: Oficinas de la Dirección y D. Joaquín Haro, consignatario.

VAPORES CORREOS TRASATLÁNTICOS

DE

Pinillos, Izquierdo y C.ª, de Cádiz.

SERVICIO AL BRASIL Y RIO DE LA PLATA

por los nuevos y rápidos vapores

INFANTA ISABEL.	de 10.000	toneladas (dos hélices).
BARCELONA.	de 7.500	íd.
CACIZ	de 7.500	íd.
VALBANERA.	de 7.500	íd.

El primero de estos buques hace sus viajes directos á Montevideo y Buenos Aires, y los tres restantes realizan el mismo itinerario, con escalas en Santos á la ida y al regreso.

Salidas de Barcelona cada veinte días.

SERVICIO QUINCENAL

fijo á Las Palmas, Tenerife, Puerto Rico, Santiago de Cuba, Habana, escalas secundarias del litoral de Cuba y Puerto Rico, New Orleans y Galveston.

Este servicio lo practican los vapores correos

MIGUEL M. PINILLOS	de 4.500	toneladas.
CONDE WIFREDO.	de 5.000	íd.
MARTIN SAENZ.	de 5.500	íd.
PIO IX	de 6.000	íd.
CATALINA.	de 8.000	íd.
BALMES.	de 6.500	íd.

Agencia en Madrid: Sr. D. Gustavo Lespes, Tetuán, 14.

PARA INFORMES: Sus consignatarios.—En *Barcelona*, Sr. D. Rómulo Bosch y Alsina.—En *Valencia*, Sres. Requena é Hijos.—En *Málaga* Sra. Viuda de P. López Ortiz.—En *Cádiz*, Gerente de la Compañía San Agustín.

BANCO DI ROMA

CAPITAL ENTERAMENTE DESEMBOLSADO

CIEN MILLONES DE LIRAS

Casa central: ROMA

Sucursal en BARCELONA: Plaza de Cataluña, número 16.

AGENCIAS EN TARRAGONA Y MONTBLANCH

Dirección telegráfica: BANCROMA

Giros, Descuentos, Apertura de créditos comerciales, Negociación de cupones, Compra y venta de títulos, en los principales mercados de España

Custodia de títulos en España y en el extranjero

Cuentas corrientes á la vista con interés. Cuentas de ahorro al 3 por 100 anual

Depósito á vencimiento fijo

Cámara acorazada con cajas de alquiler desde 4 pts. al mes ó 52 pts. al año.

O FUTURO

Sociedad anónima

Responsabilidad limitada

Compañía de seguros de Lisboa

Seguros marítimos y de la guerra

Capital: 1.000.000 de pesos.

Pesetas: 5.000.000

Siniestros pagados al 31 de Diciembre: pesos 1.241.034'.Pts 6.205 170

MERIDIONAL

SEGUROS MARITIMOS

Dirección telegráfica y telefónica

DIGNALMERI

COMPAÑIA PORTUGUESA DE SEGUROS

Capital: 1,5000.000 pesos fuertes.

Pesetas: 7.500.000

DELEGADO GENERAL PARA ESPAÑA Y MARRUECOS:

Eduardo G. Odriozola

Puerta del Sol, 13, 1.MADRID TELEFONO, 4.478 APARTADO DE CORREOS 178

EL ATLAS

Compañía Anónima Española de Seguros marítimos, de transportes y de valores

Domicilio social: Prim, 5, Madrid,

Director-Gerente: D. Alberto Marsden.

Esta Compañía *tiene constituido* en la Caja general de Depósitos, para garantía de sus asegurados en España, en valores del Estado español, EL DEPÓSITO MÁXIMO QUE AUTORIZA LA LEY.

Delegados y Agentes en todas las poblaciones importantes.

La mejor máquina de escribir **YOST** Casa Central: Barquillo, 11.

ZABALA Y ARANA

MALAGA

Depósito de carbones para consumo de buques, Carbones, Consignaciones, etc.

Dirección telegráfica: ARABALA

Azopardo & Cª

Consignaciones Embarques Aduanas y Fletamentos

Cadiz (ESPAÑA)

ANSALDO-SAN GIORGIO

SOCIEDAD ANONIMA

CAPITAL: LIRAS 22.000.000

Domicilio social: TORINO, Vía Cuneo 20

Astilleros en SPEZIA (Muggiano)

Talleres mecánicos y fundición: TORINO, Vía Cuneo 20

ESPECIALIDAD EN LA CONSTRUCCION DE

Torpederos Sumergibles y Motores marinos de combustión

como los que surte á las Armadas

BRASILEÑA, BRITANICA, DANESA, ESPAÑOLA, ITALIANA, NORTE AMERICANA, PORTUGUESA, RUSA Y SUECA

Construcción de Buques de Guerra y Mercantes

Alistamiento y reparación de Buques

Motores de combustión tipo Marino para Buques de Guerra y Mercantes

DIRECCIONES

ASTILLEROS

Correspondencia: **Spezia (Italia)**

Telegramas: **Austoscafi-Pertusola**

Teléfono: **228-275-Spezia**

TALLERES MECANICOS Y FUNDICION:

Telegramas: **Mecanurgos-Torino**

Teléfono: **240 2498 6501-Torino**

Códigos: *A B C (5th. Edic.) Liebers-Western Union.*

DORIGA Y CASUSO

CONSIGNATARIOS DE BUQUES

SANTANDER

Agentes de la Compañía Transmediterránea de Barcelona.--Delegados de la Compañía general de Carbones, S. A. de Barcelona.--Agentes de la firma Harris & Dixon, Ld., de Londres.

NAVIEROS Y CONSIGNATARIOS

COMPRA VENTA DE MINERALES Y DE CARBONES

Dirección telegráfica DORICAS **Apartado de Correos, núm. 74** **Teléfono, núm. 685**

SANTANDER