SECRETARIA DE AGRICULTURA

TIEMPO PROBABLE PARA HOY
Buen tiempo.
Iguales temperaturas.
Turbonadas.

(La nota del Observatorio en la página diez.)

DIARIO DE LA MARINA

EDICION DE LA MAÑANA
24 PAGINAS: 5 CTS.

ACOGIDO A LA FRANQUICIA POSTAL E INSCRIPTO COMO CORRESPONDENCIA DE SEGUNDA CLASE EN LA ADMINISTRACION DE CORREOS DE LA HABANA.

AÑO XC — HABANA, MIERCOLES, 7 DE JUNIO DE 1922.—SAN PABLO, OBISPO. — NUMERO 145

MENSAJE PRESIDENCIAL SOBRE LA REFORMA ARANCELARIA

EL EJECUTIVO TRASLADO AL CONGRESO EL PROYECTO DE LA COMISION CONSULTIVA

El Jefe del Estado ha dirigido al Congreso el siguiente mensaje:

AL HONORABLE CONGRESO DE LA REPUBLICA.

Acompaño a este Mensaje un Proyecto de Aranceles de Aduanas, cuya redacción se debe a la Comisión Consultiva e Informativa designada por mi Decreto número 2150 de 25 de noviembre de 1921, rogando al respetable Congreso lo tome en consideración al tratar de la reforma de los actuales Aranceles. Dicha reforma es urgente, pues deberá contribuir a la restauración de la normalidad económica de la Nación.

Desde luego que la referida Comisión ha procurado en la confección de las Tarifas armonizar las necesidades del Fisco con las conveniencias de los consumidores, agricultores, industriales y comerciantes.

Se ha respetado la actual estructura de los vigentes Aranceles, distribuyendo las mercancías en Clases, grupos e Incisos, que presenta la apreciable ventaja de ser una clasificación con la que están familiarizados así los funcionarios del Ramo como los exportadores extranjeros y los importadores de Cuba, a causa del largo tiempo que lleva de aplicación.

Ha sido objeto de meditación y estudio si los Aranceles por considerarse así más conveniente, habrían de contener dos columnas de tarifas, o contiuar como en la actualidad con un solo tipo de adeudo, sin perjuicio de la preferencia otorgada por el Tratado de Reciprocidad Comercial a productos de la Industria y del suelo de los Estados Unidos de América.

El Arancel Colonial obedecía como era lógica consecuencia del sistema observado por España, al propósito de favorecer el Comercio de la Metrópoli, estableciendo obstáculos la competencia de productos similares de países extranjeros tales como los derechos diferenciales de procedencia, de bandera y de importación directa; y el Arancel de 1897, fijaba una columna de derechos puramente fiscales, y otra de derechos diferenciales, lo que desapareció al iniciarse la intervención americana en 189?

La Comisión ha estimado que es ventajoso mantener la columna única, no obstante opinar muchas personas que la doble columna, permitiendo determinar en su aplicación protecciones a productos de países que las dispensen a los nuestros o resulten de estipulaciones contractuales, presenta mayor conveniencia. Encuentra la Comisión que la alternativa de aceptar una de dos tarifas, ofrece poca ductibilidad, y no concede graduación intermedia ni verdadera proporcionalidad recíproca en el trato que respectivamente puedan dar Cuba y otra Nación a los productos de cada una en los puertos de la otra.

Encontrando fundamento al parecer de la Comisión, llamo la atención del Congreso, sobre el procedimiento observado en la República Argentina, consistente en la columna única, con autorización del Ejecutivo para aumentarla o rebajarla, dando cuenta razonada al Congreso.

Por escrito dirigido a esta Presidencia la Comisión Consultiva e informativa explica su labor en los términos siguientes:

"Como aparece en el informe general se han tenido en cuenta las materias primas y las manufacturas para, por lo general, no aumentar los adeudos que hoy rigen a las primeras sino a las segundas y a éstas, o sea las manufacturas, principalmente cuando se producen en el país.

En la clase primera de la tarifa, que se refiere a tierras y piedras etc., se han hecho cambios con el fin de distinguir las piedras en bruto propiamente dichas de las que hayan recibido alguna labor que en Cuba es motivo de trabajo, fijándoles, por ejemplo a las pulimentados un mayor adeudo.—También se ha hecho motivo de variación las obras artísticas esculturales señalándoseles derechos ad-valorem, por la diversidad de artículos, de muy variados precios que pueden comprenderse en su clase.

Respecto a los petróleos y productos de petróleo generalmente se han mantenido los derechos actuales, haciéndose en el texto algunas aclaraciones aconsejadas por la experiencia para evitar en lo posible dudas de clasificación.

Los efectos de cristal y vidrio han sido motivo de alteraciones en el texto con el propio fin de evitar dudas en los aforos y se han aumentado los derechos a los de mejor calidad, siendo de notar los fijados a las lámparas eléctricas incandescentes que venían pagando sin distinción de clases un adeuuo mínimo, habiéndose en el proyecto marcado por escaja proporcional por el número de bujías, diferentes derechos.

En cuanto a los artículos de barro, siguiendose la misma norma, se han alterado en mayor cuantía, los derechos de loza y porcelanas finas y en poco los de barro ordinario.

En la clase segunda de metales y sus manufacturas, para el aumento de derechos se han tenido en cuenta ya la condición de materias primas o la de tratarse de productos de fundición, herrería o calderería nacionales que en los últimos años se han desarrollado en el país y no están en lo absoluto protegidas.

En la clase tercera que comprende las drogas y los productos químicos se han hecho cambios en el texto siempre con el único propósito de aclarar la clasificación, elevar los derechos sobre los artículos acabados y favorecer las industrias del país, habiéndose oído el parecer del Laboratorio Químico de la Secretaría de Hacienda.

En las clases cuarta, quinta, sexta y séptima que se refieren a los tejidos y sus manufacturas de fibras vegetales y lana, pelos, crines y seda se han hecho modificaciones en las partidas e incisos de las mismas convenientemente para gravar más las telas de mejor calidad o materia componente, así como a las confecciones y demás artículos acabados en el extranjero, tendiendo así a la vez que el acrecer los ingresos de Aluanas auxiliar las industrias del país, sin que los tejidos más comunes para el consumidor pobre se encarezcan.

En la clase octava de papel y sus aplicaciones se prosigue aplicando la misma regla de fijar mayores derechos a los papeles finos que a los ordinarios y a las manufacturas que puedan fabricarse en el país sin perder de vista las aplicaciones a que se dedican los productos importados.

Sabido es que en la República existen fábricas de papel, de envases de cartón y litografía e imprentas que necesitan en alguna medida apoyo arancelario, pués hasta ahora las tarifas que les conciernen no les han ofrecido ventaja para su estabilidad y mucho menos extenderse lo bastante.

En la clase novena de maderas se han hecho pocas innovaciones; siendo la de más importancia la que ha fijado diversidad de adeudos a los muebles y más artículos de dicho material según su mayor o menor mérito, pués hasta ahora venían confundidos con los mismos derechos, verbi-gracia los cabos para herramientas con los muebles ordinarios con los tallados y tapizados o con obras de marquetería y los de mimbre, siendo evidente las faltas de equidad al reunir tan distintos objetos.

La clase décima que se ocupa de los animales y sus despojos ha tenido pocas variaciones y las hechas obedecen a las mismas tendencias ya expresadas, siendo de notar entre ellas la del aumento de derechos al calzado que viene satisfaciendo muy poco.

La clase oncena está dedicada a los instrumentos, maquinarias y aparatos en general habiéndose preferido fijarle un solo adeudo ad-valorem a todas sus clases sin distinción de sus varios usos, pues en conjunto constituyen un elemento principal de industrialización que desarrolla considerablemente el trabajo en todas sus aplicaciones y resulta plausible que las medidas de un Gobierno tiendan a facilitar y desenvolver el trabajo en todos sentidos para que la riqueza pública prospere en igual proporción y contribuya más y más también a su vez al engrandecimiento del Estado.

Por otra parte al unificar el adeudo de que se trata se evitan multitud de trámites que venían requiriéndose para las maquinarias y aparatos de ingenios, buques, etc., con lo que se facilitan los despachos en las Aduanas.

Bien es cierto que con el adeudo propuesto del 20 0|0 Adv. sobre todas las máquinas y aparatos se aumentan en parte los de las fincas azucareras y otros que gozan de especial concesión, pero no debe olvidarse que dentro de las actuales circunstancias y un futuro indefinido no habrán de fomentarse muchos ingenios más y toca al Ejecutivo elevarse a una alta consideración que abarque el beneficio de todas las industrias mecánicas en general tanto más cuanto con la unificación del adeudo habrá de obtenerse mayores ingresos, sin embargo de reducirse los derechos a algunas clases de aparatos y maquinarias que venían pagando a razón del 25 por ciento por el recargo arancelario a que se refiere el Decreto 44 de primero de febrero de 1914.

La clase duodécima se refiere a las sustancias alimenticias.

Se han aumentado los derechos a las carnes frescas o conservadas en cualquier forma y los pescados salados o en latas con el fin de estimular el desarrollo de nuestras industrias pecuaria o piscatoria, pués sabido es que pueden abastecer las necesidades del consumo satisfactoriamente si se las libra de la perjudicial competencia que les hacen los productos similares extranjeros en muchos casos con exposición de la salud pública.

Las bebidas han sido recargadas en sus actuales derechos en primer término por tratarse de sustancias innecesarias para la subsistencia y que más bien son contrarias a la salud y después porque en el país se fabrican sin adulteración y cantidad que puede satisfacer a los consumidores.

Tales industrias tributan al Estado por diversos conceptos y su estabilidad y desarrollo es materia que debe favorecer el gobierno.

Además las bebidas extranjeras se importan de Naciones que vienen dando un mal trato a los productos cubanos y no hay razón ninguna para que concurran en nuestro mercado a perjudicar los intereses interiores de la República.

Otras sustancias o artículos de esta clase duodécima han sido moti-

(Continúa en la página 16.)

UNA COLECTA EN LA CIUDAD

DAMAS Y SEÑORITAS RECORRIERON LAS CALLES CON ALCANCIAS

Ayer tuvimos el gusto de recibir la visita de la comisión de damas y señoritas que hicieron una colecta por las calles de la ciudad, en favor del niño Ricardo Méndez, repartiendo entre los donantes unos retratos del mismo con la siguiente inscripción:

"Para que tenga manos".

Dicha entusiasta colecta fué realizada por las señoritas Herminia y Nena Díaz de Villegas; Lolita, Carmela y Conchita de la Concepción; Adolfina Jorge, María Luisa Peralta, Julita Carbonell, Aurora Peralta, Mercedes Cabeda, Alina Fuentes, Luisa Menocal, Adelina Agramonte y Edelmira Miranda, y las señoras Pilarica Alonso y Julia Sell de Carbonell.

Abiertas las alcancías en presencia de nuestro Director y de varios compañeros, se procedió al conteo de lo recaudado que ascendió en total a la suma de cuatrocientos diez y ocho pesos noventa y tres centavos.

La imprenta de los señores Prado y Morales, y el Director del colega "La Prensa", contribuyeron al éxito de la colecta, facilitando a las damas y señoritas de la comisión los impresos y clichés.

Terminado el conteo fueron obsequiadas nuestras bellas visitantes y se brindó por la salud del niño Ricardo Méndez.

Plácenos reiterar a las distinguidas damas y señoritas la expresión de nuestra más sincera gratitud por su valiosa cooperación, en favor del niño sin manos.

SOBRE EL ENVIO DE CIGARROS POR PAQUETE POSTAL

ATLANTIC CITY, junio 6.

La convención anual de la National Cigar Leaf Tobbaco Association ha adoptado una resolución, protestando del envío de cigarros hechos en Cuba a los Estados Unidos, por paquete postal.

Este método de envío, dice que alienta la importación de tabaco de calidad inferior.

La opinión se dividió cuando, junto con este asunto, se trató de la cuestión de las tarifas.

Los cultivadores de Connecticut sostienen los derechos impuestos por el informe de Fordney, mientras que otros cultivadores solicitan un tipo más bajo.

En resumen, se adoptó una resolución, precisando al congreso para que cuando se fije la tarifa, se tome en consideración la mejor manera de favorecer la producción de un cigarro de cinco centavos.

DERROTA DE LOS REVOLUCIONARIOS EN EL PARAGUAY

BUENOS AIRES, Junio 6.

Por "The Associated Press."—Un despacho de la Nación, procedente de Asunción, Paraguay, asegura categóricamente, que las negociaciones para un entendimiento entre el gobierno y los revolucionarios ha fracasado. El despacho añade que el gobierno avisa que después de una batalla ocurrida en la villa de Escapiata, los rebeldes abandonaron el campo.

DECIMA TERCERA CONVENCION ANUAL DE CLUBS ROTARIOS

LOS ANGELES, Cal. 6.

Millares de delegados, representantes de 26 países se hallaban aquí hoy para asistir a la primera sesión de la décima tercera anual de la Asociación Internacional de clubs rotarios.

El doctor Crawford MsCullough, de Fort Williams, Canadá, presidente internacional, hablará en la primera sesión regular.

PROTESTA DE LOS INQUILINOS EN MEJICO

MEXICO, City, Junio 6.

Por "The Associated Press."—Hoy fueron expropiadas 58 casas por estar desocupadas por orden del comité central de la unión de arrendatarios, para que su uso inmediato facilite la solución del problema de viviendas. Cientos de inquilinos rehusan pagar sus alquileres y desafían a los propietarios negándose a abandonar las casas.

LA RUTA DE MARTI

(Por Telégrafo.)

Palma Soriano, Junio 6.

Hemos terminado la reconstrucción de la ruta de Martí, con éxito completo. Regresamos hoy. Llegaremos a la Terminal el jueves próximo a las siete de la mañana.

Carricarte.
Jefe de la Comisión Histórica.

NUESTRO SUPLEMENTO DEL DOMINGO

El Aniversario de la muerte del General José Miguel Gómez.

Con motivo del aniversario de la muerte del General José Miguel Gómez, nuestra edición ilustrada del domingo está dedicada a honrar su memoria. Supone una iconografía del ilustre ex-Presidente de la República, que la integran más de setenta fotografías.

El DIARIO DE LA MARINA contribuye de esta manera al homenaje que el pueblo de Cuba rinde a la memoria del caudillo y a la propaganda que se hace para eregirle un monumento digno de gloria.

UN HERMOSO PROYECTO ARTISTICO

Se ha formado una sociedad cubana de arte retrospectivo con el propósito de celebrar anualmente exposiciones de objetos y obras de arte que constituyan la tradición artística de la mujer cubana: abanicos, encajes, bordados, telas, indumentaria, joyas...

Hasta ahora el programa de las exposiciones se ha ideado en la forma siguiente:

1923, exposición del abanico: 1924, encaje y pañuelo, 1925 indumentaria histórica cubana, (trajes y adornos) 1926. Bordado. 1927.—Joyas y objetos religiosos, como medallas, devocionarios, rosarios etc.

Bajo la dirección de la culta señora Alicia Longoria, el comité integrado por damas distinguidas de esta sociedad, comenzará en breve sus gestiones.

En nuestra edición del domingo daremos detalles de tan interesante proyecto.

EL PRESUPUESTO DE INSTRUCCION PUBLICA

DECLARACIONES DEL DOCTOR LEOPOLDO FIGUEROA

El ilustre senador por la provincia de Santa Clara doctor Leopoldo Figueroa, de la ponencia del presupuesto de Instrucción Pública, que aceptó la Comisión de Hacienda en la Ley Económica, nos manifestó ayer que mientras se estudiaba el proyecto de presupuestos informó a todas las personas que tenían especial interés en conocer lo acordado y que hubiera hecho lo mismo con el señor Secretario de Instrucción Pública si éste le hubiera pedido cualquier informe que le interesara.

"He procurado—nos dijo el doctor Figueroa—cumplir con mi deber de legislador y servir en lo que me fuera posible a todos mis conciudadanos.

"Mi actuación no ha podido ser más correcta".

Cuantos a mí acudieron salieron complacidos.

NO HUBO QUORUM AYER EN LA CAMARA

Ayer, por falta de quorum, no pudo celebrar sesión la Cámara de Representantes.

CONTINUA EL DEBATE SOBRE LAS TARIFAS

WASHINGTON,, Junio 6.

Hoy se reanudó el debate sobre la tarifa, pronunciándose varios discursos.

Contestando al de ayer del Senador Watson, republicano de Indiana, el Senador Harrison, demócrata, de Mississippí declaró que los jefes republicanos habían acordado adoptar una política que consistía en devolver golpe por golpe a los adversarios de la medida, porque los "ataques de los demócratas" habían motivado gran "consternación" en las filas de la mayoría.

El Senador Harrison agregó que la moral de los adversarios estaba quebrantada, y que, por lo tanto, no era de extrañar que los jefes del otro bando hubieran acordado algún plan para revivir el decaído espíritu de los senadores que apoyan dicha medida arancelaria. Y así fué como llamaron al elocuente senador de Indiana. "Ya puedo oir al Senador por Massachussetts, (Mr. Lodge) y al senador por Noeth Dakota (Mr. McCumber) y a los demás, dirigiéndole esta exhortación:

"Jim algo hay que hacer. Se están rompiendo nuestras filas no podemos contestar los ataques de los senadores demócratas. El país ya está averiguando nuestro juego. Nuestros muchachos están alborotados, corriendo como locos, y es preciso que se haga algo para mantenerlos en línea. Jim no podemos resistir estos ataques una semana más. Así es que en la mañana del lunes cuando se reuna el Senado, prepárate y nosotros tendremos a los muchachos allí para escucharte."

El Senador Harrison dijo que una parte del discurso del Senador Watson era magnífica, aludiendo a las citas hechas por el Senador de Indiana de los discursos de los senadores demócratas hace años al atacar los proyectos de ley arancelarios republicanos. Agregó que el Senador Watson no fué bastante lejos y preguntó por que no había citado los discursos de Albert J. Beveridge, cuando Mr. Beveridge, a la sazón senador por Indiana, atacó el proyecto de ley arancelario Payne-Aldrich y el del Senador Cummis, republicano por Iowa, atacando también parte del mismo proyecto de ley. El senador por Mississippi hizo que constara parte de esos discursos en el diario de sesiones.

PROTESTA DEL GOBIERNO GRIEGO

LONDRES Junio 6. (Por The Associated Press.)

El gobierno griego ha comunicado hoy a la Exchange Telegraph", por medio de un despacho cablegrafico, aludiendo a una información de "La Política", que ha protestado ante la liga de las naciones y ante el consejo de embajadores, por la persecución de los griegos en Albania, declarando que si esta actitud continúa el gobierno griego se verá forzado a tomar medidas militares.

NUEVO MINISTRO DE MEJICO EN GUATEMALA

MEXICO City Junio 6.

Por The Associated. Juan de Dios Bojorquez, ex-ministro de Mexico en Honduras, ha sido nombrado ministro en Guatemala.

PARA EL NIÑO QUE PERDIO SUS MANOS

CON ESTA DECIMA CUARTA LISTA ASCIENDE LO RECAUDADO A LA CANTIDAD DE $34.284.72

(LA SUSCRIPCION QUEDARA CERRADA EL JUEVES 8 DEL CORRIENTE MES)

Suma anterior. .	$33.273.42	José Berea	0.40
Casino Español de la Habana.	100.00	Mariano Rodríguez	0.40
Ofelia Estrada Suero. . .	10.00	Roberto Romeu	0.20
Graciella Carrera y Calderón.	10.00	Miguelito Fernández . . .	0.20
En nombre de la Virgen de la Caridad.	10.00	Manolito Fernández . . .	0.20
F. M. Vda. de Centurión por sus nietos.	10.00	Pepín Santana	0.20
Manuel Hevia	5.00	Adolfo Sotolongo	0.10
Ramón Robledo.	5.00	José Palau	0.20
Antonio Vignier y Pérez.	5.00	Pepe Galeano	0.10
Lucía Suárez y Cardona .	5.00	Salín Nacer	0.10
Carmita Suárez y Cardona	5.00	Panchito Martínez	0.10
Alfredito y Casimirito de la Torre y de la Torre . .	5.00	Alfonsito Mata	0.15
Anselmo Díaz	5.00	Serafín Bejarano	0.20
B. K.	5.00	Las niñas del Doctor Cuevas	2.00
Emilio y Antonio Rodríguez.	5.00	**LA DIRECTORA DEL COLEGIO "BOSTON", DE TAMARINDO NUMERO 35, NOS REMITE LAS SIGUIENTES CANTIDADES QUE SE RECOLECTARON ENTRE ALGUNOS DE LOS ALUMNOS DE DICHO PLANTEL**	
Angel Alcalde.	5.00		
C. G. de González. . . .	5.00		
C. A.	2.00		
En nombre de José R. Alcalde	1.00	Martica González	5.00
En nombre de mi esposa e hijos muertos, José López Acevedo	3.00	Margarita Cuevas	5.00
Charles Méndez y Ruiz . .	2.00	Vicente Guirau	1.00
Ricardo Dávila y Orta . .	2.00	Amelia Díaz	1.00
Manolo y su nieta	2.00	Nena Fernández	0.50
Aurelio Pi	2.00	Josefita Ruibal	0.50
Amelia Cubría	2.00	Esther Ruibal	0.20
Armandito Valdés	2.00	Evelino Ruibal	0.20
Elena Brú	2.00	Dolores Morales	0.20
Nena y Fina Sainz y Casas	2.00	María Martín	0.40
Ernesto Bello	2.00	Alonso Martín	0.40
Niños Víctor Asla y María Luisa Ercilla	2.00	Carolina Martín	0.20
Eloísa Romero Vda. de Fernández	2.00	Gilda Monzón	0.10
Servando Fernández Romero	1.50	María Fernández	0.10
Victoriano Valdés Fernández	1.50	Manolo Castellano	0.50
Octavito Martínez Menéndez	1.50	Herminia Castellanos . . .	0.50
Belarmino Bouza Batista .	1.00	Mercedes Vega y Hna. . .	1.00
C. V.	1.00	Noemí Mora	0.50
En nombre de varios . . .	1.80	Raul Vázquez	0.05
José Ramón Riesco . . .	1.00	Antonio Díaz	0.20
María Remedios Fernández.	1.00	Evangelina Rodríguez . . .	0.50
Antonio y Pedro Lagoa . .	1.00	Esther Rodríguez	0.50
Modesto Souza	1.00	Mercedes Baltar y Hnos. .	1.50
En memoria de Nenita B. D.	1.00	Dulce María Millet	0.10
Monguito Díaz y Rodríguez.	1.00	Eusebia Alonso	0.10
Luis Pita	1.00	Arturo Quintana	0.10
Margarita Pita	1.00	Delfina González	1.00
Manuel Pita	1.00	Albín Anaya	0.50
Luz de los Angeles, Luisito y Narciso Mayolino y Trillo.	1.50	Violeta Anaya	0.50
Barbarita Hernández . . .	1.00	Loló Chaubell	1.00
María C. Jimenez	1.00	Paquito Chaubell	1.00
Adolfito Villaraos	1.00	Claudina Novoa	0.20
Alacia L. de Fonts	1.00	Diego de los Cuetos	0.20
María Seara	1.00	Aurora Val	0.10
Matilde Lavandeira	1.00	Bertha González	0.20
Fernandino García	1.00	**RECOLECTA DE LOS NIÑOS POBRES DE LA ESCUELA GRATUITA DEL COLEGIO DE "LA SALLE", VEDADO 18.20**	
Alejandro Conso y Rubira .	0.25		
María Isabel Benitez y Cachurro	0.50	Recolecta hecha entre los Maestros y las niñas de la Escuela número 40 el último día de clases. . .	13.03
Oscar Benitez y Cachurro .	0.50		
En memoria del niño Ricardo Sánchez y García, (q. s. g. e.)	0.50	—(O)—	
En nombre de los niños Ulita y Fernandito Sánchez .	1.00	**RELACION DE LA COLECTA HECHA POR LAS ALUMNAS DE LA ESCUELA NUMERO 58:**	
Arturo García	0.50		
Manuel López	0.05	Aula primera.	0.55
DE NEW YORK		Aula segunda.	1.20
Catalina y Anita Dubroca .	10.00	Aula tercera.	0.61
Enviado por conducto de nuestra Redacción en New-York.		Aula cuarta.	1.46
		Aula quinta.	1.77
—(o)—		Aula sexta.	1.33
Escuela Pública número 12, situada en la calle San Lázaro 91	33.25	Aula octava.	0.79
		Aula novena.	0.86
—(o)—		Aula décima.	0.38
RECAUDADO POR UN GRUPO DE ALUMNAS DEL COLEGIO "EL SUPERIOR".		Aula undécima.	0.40
		Aula duodécima y décima tercera.	1.24
Caridad Rouco	2.00		
Herminia Somacarrera . .	1.00	—(o)—	
Sara Mayan	1.00	**COLEGIO "SANTA TERESA DE JESUS"**	
Conchita Docampo	1.00		
Elisa Gómez	1.00	**ALUMNOS**	
María Rey	1.00	Sara Moya.	1.00
Quelita Mayan	1.00	Esther Maya.	0.85
Casimira Rodríguez	1.00	Herminia Lozano.	0.50
Pepita Díaz	1.00	Mercedes Lozano.	0.50
Aidita Mayan	1.00	Teresa Ramos.	0.50
Manuela Pin	0.50	María de los Angeles Miguel.	0.40
M. Anita Mata	0.50	Fidelia Pérez.	0.45
Manuela Mata	0.50	María Josefa González. . .	0.30
Hortensia Lago	0.40	Herminia Martín.	0.20
Jacinta Bartolomé	0.40	Carmelina Rodríguez. . .	0.20
Aurora Pérez	0.40	Concepción Mato.	0.20
Rosa González	0.25	Mercedes Fleitas.	0.10
Finita González	0.25	Elisa Rivas.	0.05
Lolita Santana	0.15	Cándida y Armando Fernández.	0.10
Sara Blanco	0.20	Jorge Descamps.	0.50
Esperancita Galvez	0.20	Luis Miguel.	0.40
Luisa Blanco	0.20	Francisco Mato.	0.20
Felita Santana	0.15	Marcial Ramos.	0.50
Nieves Rodríguez	0.10	Oscar Valdés.	0.20
Lydia Magriñá	0.10	Gustavo Montes.	0.40
Flora González	0.10	Armando Conesa.	0.20
María Botancourt	0.10	Emilio Levi.	0.05
Tete Cabrera	0.20	Erasmo y Ricardo Penichet	0.10
Isolina Cabrera	0.20	La Directora.	1.00
Consuelo Bonet	0.10	—(O)—	
Laura Toymil	0.10	**RECOLECTADO EN EL KINDERGARTEN NUMERO 1:**	
Raquel Alonso	0.10		
Angelita Maneiro	0.10	Dulce M. Cerra, Directora.	1.00
Ketica Maneiro	0.10	César Ferrer.	1.00
María Martín	0.20	Jorge Grau.	1.00
Jacinta Menéndez	0.20	Antonieta Arias.	1.00
Aurora López	0.20	Rosa H. Cerra.	0.50
Conchita López	0.20	Jorge Lamas.	0.40
Nena Franco	0.20	Rolando Gutiérrez.	0.40
Finita Fernández	0.20	Virgilio Díaz.	0.10
Florita Bejarano	0.20	Enrique Camejo.	0.05
AULA DE KINDERGARTEM		Aida Alfonso.	0.05
		Dinorah Alfonso.	0.05
Mario L. Feliu	2.00	Mercedes Villarnovi. . . .	0.05
Luisito Primo	2.00	Rigoberto Villarnovi . . .	0.05
Amarito Suárez	1.00	Concepción González. . .	0.05
José Luis Boam	1.00	Raul Castillo.	0.05
José Manuel Rivero	1.00	María Castañeda.	0.05
Manolín Barciela	1.00	Amparo Montalvo.	0.05
Panchito Loredo	1.00	—(o)—	
		Las niñas de la Escuela Pública número 74, situada en el Reparto Montejo, (Chalet Menocal)	5.00

(Continúa en la página 11.)

DIARIO DE LA MARINA

FUNDADO EN 1832

Director: José I. Rivero — Presidente: Conde del Rivero — Administrador: Joaquín Pina

PRECIOS DE SUSCRIPCION:

HABANA		PROVINCIAS		EXTRANJERO	
Un mes	$ 1-60	1 mes	$ 1-70	3 meses	$ 6-00
3 Id.	„ 4-80	3 Id.	„ 5-00	6 Id.	„ 11-00
6 Id.	„ 9-00	6 Id.	„ 9-50	1 Año	„ 21-00
1 Año	„ 18-00	1 Año	„ 19-00		

Prado, 103 Apartado 1010. Teléfonos: Redacción: A-6301; Administración y Anuncios: A-6201; Imprenta: A-5334. Habana

MIEMBRO DECANO EN CUBA DE "THE ASSOCIATED PRESS".

LA RAIZ DEL MAL

La sociedad cubana se halla profundamente descontenta. No es menester ser un observador muy perspicaz para percibir el hondo malestar que impera en todas partes. Basta oír lo que se dice y se comenta en las ciudades y los campos, los sitios públicos y los hogares.

Justo es reconocer que la inquietud y la zozobra, que comienzan a traducirse en una irritación muy peligrosa del espíritu público, tienen un punto de partida anterior a los momentos actuales, aun cuando de pocos días a esta parte se hayan exacerbado en proporciones considerables. Se trata de males crónicos, de una enfermedad "constitucional" como diría un clínico, del organismo social.

A los veinte años de fundada la República sobre la inmolación voluntaria de la riqueza del país, y el dolor y la muerte afrontados impávidamente por varias generaciones con abnegación sencilla y heroica, el pueblo cubano se halla trabajado por sordas inquietudes y hondas vacilaciones, atormentado por la duda de si habrá realizado un sacrificio estéril, descontento de sí mismo y de sus gobernantes, en uno de esos críticos momentos en que un paroxismo de ira puede desencadenar sobre la patria una tempestad en la cual se hundan, junto con los dolores y las amarguras del presente, las posibilidades y las esperanzas de lo porvenir.

Las causas originarias de los males de hoy, se buscan por algunos en ciertas deficiencias reales o supuestas de la ley fundamental del Estado. La obra gloriosa de la Convención Constituyente se considera fracasada y, los que así piensan, opinan que una reforma constitucional será la panacea, el específico eficaz y milagroso que purificará el organismo social de los virus que lo alteran, y devolverá a los miembros el perdido vigor y el equilibrio y la serenidad al espíritu.

Si se analizan los fines que persiguen las reformas constitucionales propuestas, se percibirá que se encaminan, con la implantación más o menos franca del parlamentarismo y el aumento de duración de los cargos electivos, a hacer al gobierno más dependiente de la opinión pública, a aumentar el poder y la influencia del Congreso, a apaciguar las agitaciones electorales y a limitar las facultades del Ejecutivo.

¿La dificultad actual para realizar esos fines, depende realmente de la deficiencia de nuestra Constitución? Sin negarlo en lo absoluto y sin desconocer que las reformas que se preconizan pueden producir un efecto beneficioso, entendemos que la verdadera raíz de todos nuestros males políticos y del descontento actual, se halla en la peculiar organización de la renta de loterías, que ha armado al Ejecutivo, de un poder inmenso e incontrastable dentro del Estado.

No hay comparación posible entre la lotería de la Colonia y la lotería de la República. Aquella fué una renta pública de la peor especie, desde luego. Esta es eso mismo; pero es también, además, y muy especialmente, "un arma formidable de dominación social y política."

Es un hecho fatal e irremediable, observado en todos los países y en todos los tiempos, que el reparto discrecional de concesiones lucrativas por los gobernantes, conduce necesariamente, al despotismo más o menos manifiesto, a la corrupción administrativa, a la relajación de las costumbres públicas y a las luchas intestinas dentro del agregado social.

Una vez que un régimen de concesiones lucrativas individuales se establece, el bienestar de importantes elementos de la población depende exclusivamente de "la buena gracia" del gobernante. Alcanzar una concesión lucrativa significa entonces poseer un privilegio para prosperar o enriquecerse, sin otro costo que la dádiva, en una u otra forma, al que administra o al que gobierna. Este, a su vez, con la facultad de distribuir discrecionalmente tales beneficios, posee un poder incontrastable para lucrar si lo desea, a costa de los intereses públicos; para favorecer a sus deudos y amigos, asegurar la impunidad de todos sus actos, perseguir a sus enemigos y adversarios y corromper y doblegar, cuando le es preciso, todas las conciencias.

En Cuba hemos conocido diversos hechos de esta naturaleza a lo largo de nuestra historia: la distribución de "encomiendas de indios" en la primera mitad del siglo XVI; la concesión de "mercedes de tierras" por los concejos municipales a fines del mismo siglo y principios del XVII, y la concesión de "permisos especiales" para introducir y exportar ciertas mercaderías en el siglo XVIII, antes de establecerse la libertad de comercio, para no citar sino los casos más salientes. La "distribución discrecional de colecturías" por el Presidente es el ejemplo típico de la República.

Mediante esa distribución discrecional y secreta de favores, se hace enmudecer la opinión o se la desvía de sus verdaderos cauces, inficionando la atmósfera moral del pueblo; se hace responsable al Congreso ante el Ejecutivo y no ante la nación; y se vicia en su origen el sufragio, porque las organizaciones políticas independientes no pueden luchar en condiciones de igualdad con partidos "financiados," como se dice en el argot imperante, por el manantial inagotable de "la renta." En realidad, el reparto de colecturías ha desnaturalizado el régimen democrático en su fundamento más esencial: la igualdad de oportunidad para todos los ciudadanos.

La organización actual de "la renta" ha anulado el artículo once de la Constitución, en el cual se establece que "todos los cubanos son iguales ante la Ley y que la República no reconoce fueros ni privilegios personales." Ahí es donde radica la causa de casi todos nuestros males sociales y políticos. El reparto discrecional de colecturías ha destruído el equilibrio constitucional de los poderes del Estado y el principio básico de la igualdad ante la ley de los cubanos; ha anulado la Constitución y mantiene la República al borde del desastre. Mientras el Congreso no se decida a recobrar su independencia variando la organización de la renta o suprimiéndola, el país seguirá cosechando de ella frutos de odio y de envilecimiento.

AL SEÑOR FREYRE

Puesto que las ramas de Obras Públicas no han querido hacernos caso, vamos al tronco, es decir, al señor Secretario, que es persona que se compenetra de la razón y que es, como buen camagüeyano, un cortés de cuerpo entero y de buena voluntad.

Es el caso, señor Secretario, que todo el tramo de la calle 17, entre la 12a. y la 18a. se halla en estado deplorable, son unos pantanos que tienen a la población infantil de por allí padeciendo de fiebres de apariencia palúdicas, lo cual nos tiene no sólo muy disgustados como familiares de esos niños, sino camino con exceso de ruina pues no ganamos bastante para el gasto de médico y botica.

Confiamos los vecinos de aquella demarcación en que usted, persona que posee el sexto sentido nos librará de aquellos atolladeros con una reparación aunque sea provisional.

CHEQUES INTERVENIDOS

Siempre al tipo más ventajoso de plaza, tanto para el comprador, como para el vendedor.

COMPRAMOS Y VENDEMOS EN TODAS CANTIDADES

y de todos los Bancos. Nunca cierre sus operaciones sin consultar nuestros precios.

Pagamos Cheques Personales del Gobierno

En todo hacemos operaciones directas por correo.

CACHEIRO Y Hno, VIDRIERA DEL CAFE "EUROPA". — Obispo y Aguiar, Teléfono. A-0000. — Habana.

C4493 5d-6

SUS HIJOS TIENEN MAL COLOR

Esa palidez del rostro no es otra cosa que la falta de nutrición. Recuerde que no es lo que se come lo que nutre, sino lo que se digiere. Ningún alimento mejor que las pastas para sopa

La Flor del Día

para mantener a sus hijos sanos y robustos. Elaboradas exclusivamente con harinas de trigo de calidad extra.

Especialidad en Sémolas y Tapiocas

DE VENTA EN TODAS PARTES

7

No puede cobrar la Cuban Telephone más de cinco pesos mensuales

El Director General de Comunicaciones ha enviado un informe a la Secretaría de Gobernación con relación a la Cuban Telephone Co., que pretende cobrar un peso más por los teléfonos privados, en el sentido de que tal cosa no la puede hacer la referida Compañía, máxime si se tiene en cuenta lo estipulado en el contrato con el Gobierno en la que se obligó a percibir, en poblaciones de más de 50,000, solamente cinco pesos de cuota mensual.

Dr. A. C. Portocarrero

OCULISTA

Garganta, nariz y oídos

Consultas de 12 a 4.

Para pobres de 12 a 2, $2.00 al mes.

San Nicolás 52. Teléfono A-8627.

Ind.

Dr. Gálvez Guillem

IMPOTENCIA, PERDIDAS SEMINALES, ESTERILIDAD, VENEREO, SIFILIS Y HERNIAS QUEBRADURAS, CONSULTAS DE 1 A 4

MONSERRATE 41.

ESPECIAL PARA LOS POBRES: DE 3 Y MEDIA A 4

C 1715 30d-2

Chinches y Pulgas

Arañas, cucarachas, hormigas y todo bicho asqueroso, desaparecen, se extinguen, atacándolos con "MATABICH." que se vende en ferreterías y boticas. Una media botella, basta para librar la casa de esas alimañas, asquerosas y molestas. "Matabich" es rápido, es seguro, es fácil de usar y es sobre todo muy barato. Use Matabich.

C 4460 alt. 3d-7

Suscríbase al DIARIO DE LA MARINA y anúnciese en el DIARIO DE LA MARINA

NOTICIAS DEL MUNICIPIO

LOS BAÑOS DE MAR PARA LOS POBRES

El Representante del balneario de los herederos de Carneado estuvo ayer en el Ayuntamiento tratando con el señor Alcalde sobre la organización de la temporada de baños de mar gratis para los vecinos pobres del término.

Dicho Representante ofreció a nuestra autoridad municipal dar cuarenta mil baños por 2,000 pesos o sea la cantidad presupuesta, comprometiéndose, además, a facilitar gratis las tarjetas que darán derecho cada una a 20 baños y los cuales serán repartidos por el Alcalde.

Se invertirán en tickes de tranvías tres mil pesos.

Don Marcelino se propone recabar de la Havana Electric Company, en beneficio de los pobres, las mayores ventajas posibles, facilitando el mayor número de pasajes de tranvías que pudiera por la expresada cantidad.

Si el crédito de 5,000 pesos votado no alcanzara para cubrir esta atención, porque se presentara un crecidísimo número de pobres reclamando tarjetas y tickes, el Alcalde solicitará del Ayuntamiento, por medio del correspondiente mensaje, que sea ampliado el crédito a ocho mil pesos.

Este año no se nombrará ninguna Comisión para que se encargue de la organización de este servicio, por los malos resultados que dieron en anteriores temporadas. Solo un Dejegado del Alcalde fiscalizará el servicio en el balneario.

El Alcalde manifestó a los periodistas que es casi seguro que aceptara la oferta del Representante del balneario de los herederos del señor Carneado, por estimarla beneficiosa para los intereses municipales.

UNA SUBVENCION

El Club de Ajedrez de la Habana ha solicitado del Alcalde que ordene le sea abonada a la mayor brevedad posible la subvención de 200 pesos que le tiene asignado el Ayuntamiento.

POR NO TENER LA PATENTE

La policía ha denunciado al Alcalde que una bodega sita en la calle de Artes, de la propiedad de Guillermo Ajemany, carece de la patente de alcohol del actual ejercicio.

El Alcalde ha dispuesto que se haga una investigación para comprobar esta denuncia.

OBRAS SIN LICENCIA

El señor C. Busto ha denunciado a la Alcaldía que en Aldama número 3 se están ejecutando obras sin licencia.

También ha denunciado el señor Benito Fernández que en Aldama 4 se están realizando igualmente.

LOS AUTOS DEL ESTADO

El Alcalde ha remitido al Secretario de la Presidencia, por haberla este solicitado, una relación de los automóviles que se encuentran inscriptos en el Municipio como de propiedad del Estado y gozan por tanto de chapas exentas de pago.

Le especifica en dicha relación la marca de cada máquina.

LINEA DE OMNIBUS

El señor Antonio García ha solicitado autorización para establecer una línea de ómnibus automóviles desde el paradero de tranvías del Cerro al de la Víbora.

UN DECRETO

Se encuentra a la firma del señor Presidente un decreto nombrando al señor Cernuda, miembro del Tribunal de exámenes de chauffeur en sustitución del señor Lázaro Piloto.

OBRAS PARALIZADAS

Por el Departamento de Fomento y de orden del señor Alcalde han sido mandadas a paralizar por medio de la policía las siguientes obras:

Francisco Aguilera entre Subirana y Arbol Seco; San Indalecio y Santa Irene; Gertrudis entre Avellaneda y Jorge y Benavides entre Tres Palacios y Quiroga.

MOVIMIENTO EN EL DEPARTAMENTO DE FOMENTO

Durante el mes de mayo ppdo. se han despachado 731 licencias de obras; 97 sobre calderas y motores; 176 expedientes referente al alumbrado; se han llevado a cabo por el Negociado de Pesas y Medidas 97 visitas a los mercados; 718 comprobaciones a los contadores de gas y 250 a los eléctricos; 446 expedientes relativos a alineaciones en la Ciudad y 614 referente a licencias sanitarias y habitabilidades.

DESÓRDENES RENALES EN LOS NIÑOS

TANTO los niños como los adultos están expuestos a enfermedades de los riñones, pero ambos tienen en *Las Píldoras de Foster* la medicina que necesitan.

Algunos niños tienen sus riñones débiles por herencia, otros a consecuencia de la viruela, el sarampión, la malaria, la fiebre tifoidea, etc. Por consiguiente, los niños están expuestos a sufrir con mucha frecuencia de enfermedades renales y los padres deben estar muy atentos cuando notan que ellos se quejan de dolores de espalda o de las extremidades, u observen caracteres anormales de la orina.

La manifestación más frecuente de la debilidad de los riñones es la falta de control sobre la vejiga haciendo actos que no dejan de ser desagradables, como el orinarse en la cama y en sus vestidos.

Nunca debe castigarse al niño por estas faltas, las cometen porque están enfermos y la contrariedad es perdonable.

Si su niño está débil y triste, si no juega y corre como los demás y se queja de cansancio y de aburrimiento, hay que sospechar de que padece de los riñones y hay que dilucidar el punto inmediatamente.

Recúrrase a *Las Píldoras de Foster Para Los Riñones* que han dado resultados admirables en muchos niños.

Media píldora después de cada comida y al acostarse es una dosis suficiente. Se puede hacer en pedacitos si es más conveniente para tomarlas.

Evítese excitar demasiado a los niños antes de acostarlos y darles líquidos en cantidad durante la noche, todo el tiempo que estén sometidos al tratamiento con *Las Píldoras de Foster*.

De venta en todas las boticas. Solicite nuestro folleto sobre las enfermedades renales y se lo enviaremos absolutamente gratis.

(6) FOSTER-McCLELLAN CO.
BUFFALO, N. Y., E. U. A.

CHARLAS CIENTIFICAS

PREVISION DEL TIEMPO

La ciencia o arte, para hablar con mas propiedad, de los profetas dedicados a la prognoris del tiempo, viene a condenarse en una regla muy sencilla, resaltar por todos los medios los casos en que el azar los condujo al acierto, y disimular con habilidad los fracasos, que a la larga vienen a ser iguales en número, porque no hay razón que predominen unos sobre los otros.

La previsión científica del tiempo no ha podido extenderse a mas de unos tres o cuatro días. En circunstancias especiales, cuando una situación meteorológica se muestra muy bien definida, unos pocos días antes.

Todas las predicciones a larga fecha reposan sobre una supuesta periodicidad de los fenómenos meteorológicos, los cuales se repiten dentro de un determinado lapso.

Y como por la manera como debe obrar una causa para producir efecto en el terreno meteorológico por modo periódico no vemos sino los astros, a ellos se han dirigido siempre las investigaciones que llevan por tenero o meta la prognoris del tiempo a larga fecha.

Pero el relacionar científicamente las causas rítmicas con las efectos meteorológicos es empresa más difícil de lo que se cree.

Estos, en efecto, son de suyo complejos y la amplitud de las perturbaciones demasiado grandes con relación a las variaciones periódicas.

Si empleamos los valores medios (o promedios) de los elementos meteorológicos, para huir de lo accidental y transitorio, ésto supone que poseemos un período de observaciones de duración superior a lo que de ordinario está a nuestro alcance, y estamos en el caso por ejemplo, del que pretendiera rastrear la ley de las variaciones diarias de la presión, con los datos de unos cuantos días.

Si aplicamos al estudio que nos ocupa las altas lucubraciones que son el fundamento de cálculo de probabilidades, ello no será lícito sino a condición de que las variaciones periódicas que perseguimos no sean superiores en valor absoluto a lo que los matemáticas llaman error probable de una determinación.

Quizá fuése conveniente agrupar en series las observaciones en tal forma que dentro de cada serie pudieren percibirse rasgos iguales característicos del supuesto período.

Otra dificultad con que tropieza para el estudio científico de la prognoris del tiempo a larga fecha, es el diverso origen de los distintos elementos meteorológicos, como por ejemplo sucede con las lluvias, las cuales pueden provenir de depresiones extensas e influyentes sobre dilatadas regiones, y las que tienen su origen o causa con nubes cuya formación se debe a causas locales: unas cantidades y otras de agua caída integran, sin embargo, el elemento lluvia para cada región, y obedecen sin embargo a bien distintas causas.

Además, los períodos que marcan las revoluciones de los cuerpos celestes se cumplen a la par. La influencia de los diversos cuerpos, en períodos distintos cumplida, se hace conjuntamente, y por lo tanto en el ignoto período dentro del cual se harán patentes las influencias cóncavas vendrán los efectos como entremezclados, y es labor muy difícil patentizar el correspondiente a cada cual.

Por tal razón apenas si se ha podido mostrar una influencia directa por ejemplo, de las manchas solares mas que sobre el magnetismo, no obstante los esfuerzos de muchos investigadores que como Koepper han querido relacionar los máximos de manchas con las épocas de escasez en la recolección y los mínimos con las abundancia de las cosechas, partiendo de la base de que las manchas roban parte del calor emitido por la atmósfera solar llamada focoesfera que se rasga en los puntos donde aparecen las máculas interruptoras de la trallantez del disco.

Apurando la materia, no podemos decir siquiera la exacta duración de tiempo entre dos máximos o mínimos de manchas, ya que cercano el tiempo de ellos, se pasan unas cuantos en que hay verdadera dificultad para marcar el tiempo en que la actividad solar es máxima o mínima.

De once años parece que se compone el período (por término medio); más duraciones se han medido que fluctúan entre 8 y 14 y aún entre 7 y 17. ¿Quién marca el límite de la neblina, ni pone término a la atmósfera, ni fija el contino de la bruma?...

Concretándonos al ejemplo anterior de la lluvia parece dudoso que aún fijado el período de manchas, como causa de influencia directa, se obtuviesen resultados precisos. Porque no es el calor en exceso o por defecto, lo que determina la mayor o menor cantidad de vapor condensado en las alturas. Nada de eso. Parece ser que la energía solar tan compleja, que nos llega con los rayos de luz y calor, no influye por estos elementos físicos, sino por medio de las radiaciones ultra violetas, no visibles ni caloríficas, las cuales influyen sobre las nubes más altas llamadas cirros, constituidas por diminutos cristales de hielo, los que sometidos al campo eléctrico terrestre y bajo la acción de los rayos ya dichos, se cargan de electricidad positiva mientras en el aire circunstante aparece la carga negativa.

En lo que a la Luna atañe no parece que influye por sus fases, que solo se refieren o tienen su origen de la posición relativa del satélite con respecto al Sol que la ilumina y a la Tierra, sino a la revolución anomalística que fija mejor las posiciones reales de la Luna y de la Tierra.

Ni aun así parece muy clara que digamos la influencia lunar sobre los fenómenos meteorológicos. Los resultados más contradictorios se han obtenido al relacionar científicamente las variaciones del tiempo con las revoluciones lunares.

Pero en cambio, algo parece que promete modernamente el estudio de la posición de la Luna en el cielo, su mayor o menor elevación sobre el ecuador terrestre, lo que se explicaría por un verdadero traslado de grandes masas de aire a uno y otro lado de la línea equinoccial, debido a una como marea que la Luna ejerciera sobre la atmósfera ecuatorial como la ejerce sobre las aguas.

Y este traslado desplazaría periódicamente desde bajas a más elevadas latitudes zonas de alta presión que sin duda han de influir en el tiempo reinante con la zona torcida y templadas de ambos hemisferios.

Poco agradable ha sido el tema por su elevación; otro día volaremos más bajo.

Gonzalo REIG.

Madrid, 15 de mayo.

El

Se vende en toda Farmacia acreditada.
COMAR & Cie — PARIS

VINO NOURRY

(Yodo y Tanino)

es el Fortificante y el Depurativo más enérgico.

Soberano contra:

DEBILIDAD GENERAL
ANEMIA
LINFATISMO
ENFERMEDADES del PECHO

Por su sabor agradable y su eficacia, el **VINO NOURRY** reemplaza ventajosamente al aceite de Hígado de Bacalao, y, además, despierta el apetito.

En las enfermedades de las **Mujeres** (colores pálidos, períodos dolorosos) y en las de los **Niños** (glándulas, escrófulas, usagres, etc.), el **VINO NOURRY** es un remedio soberano á ningún otro comparable.

1672

QUE SU CHAUFFEUR VAYA CORRECTAMENTE

Es necesario que el chauffeur esté en relación con la distinción y elegancia de la familia.

Nosotros brindamos a Ud. por precios reducidos, elegantes y bien confeccionados Uniformes que darán a su chauffeur una apariencia distinguida.

ANTIGUA DE J. VALLES

S. RAFAEL E INDUSTRIA.

ESTUDIO VALLES

UNA ENTREVISTA CON EL EX-KRONPRINZ

SU OPOSICION A TODA TENTATIVA MONARQUICA. — OPINIONES SOBRE LAS CONFERENCIAS DE GENOVA Y DE WASHINGTON. LA VIDA DEL PRINCIPE EN LA ISLA WIERINGEN

Del importante periódico "La Prensa", de Buenos Aires, tomamos lo que sigue:

DEN OEVER, isla Wieringen, mayo primero (Especial).—Mi entrevista en nombre de "La Prensa" con el ex kronprinz empezó con las siguientes preguntas que nos hicimos mutuamente:

Yo: "¿No cree que es de lamentar que los Estados Unidos no hayan ido a la conferencia de Génova?"

El príncipe: "¿Por qué no fueron?"

Desde entonces hubo entre nosotros una disputa amistosa sobre quién sería el entrevistado, y creo que, al fin el resultado de la disputa se inclinaba algo en favor del príncipe, quien manifestó el más vivo interés por los asuntos norteamericanos, los personajes más prominentes de los Estados Nnidos y especialmente por la futura política de la Unión en Europa.

"Creo que es de lamentar que los Estados Unidos no hayan ido a Génova, repitió con insistencia; con su presencia habría mayor esperanza de que la conferencia produjera beneficios reales para el mundo. Europa necesita la ayuda norteamericana y la necesita Alemania".

Después de una pausa, el príncipe agreggó:

"¿No pueden los Estados Unidos ayudar a que se conozca la verdad sobre la situación verdadera de Alemania? Hasta ahora los que fueron nuestros enemigos en la guerra persisten en su actitud hacia Alemania. Temo que no haya esperanza alguna para mi país, aunque creo que la opinión pública, tanto en los Estados Unidos como en Inglaterra es ahora más justa para con nosotros. ¿No puede, pues, esta opinión, algo más favorable, influir en la acción oficial? ¿No pueden los Estados Unidos inducir a sus aliados a retirar sus tropas de nuestro territorio? Es intolerable que tengamos que pagar enormes sumas por el mantenimiento de los ejércitos de ocupación en vez de emplearlas para el pago de las reparaciones".

En el curso de toda la conversación el ex kronprinz dió siempre a entender que, si bien vive en el destierro se considera alemán y decía "nosotros" cuando hablaba de los alemanes.

"Soy, naturalmente, monarquista, me dijo, pero cuando vuelva a Alemania viviré como leal ciudadano alemán. No solamente quiero, sino que deseo vivamente cumplir con mis deberes hacia la comunidad. Quiero vivir con mi esposa y mis hijos como otro ciudadano y trabajar por el bien de mi patria".

El príncipe cree que podrá regresar a Alemania cuando llegue el momento y espera que no se le opondrán obstáculos invencibles. No tiene el propósito de precipitar la marcha de los sucesos y no intentará seguramente huir en secreto de Holanda. No habrá de su parte un golpe como el emprendido por el ex emperador Carlos.

Durante los tres años y cinco meses que vive en Holanda, el ex heredero del trono se atuvo a las condiciones fijadas por el gobierno holandés. Cumplió escrupulosamente la palabra dada. No intentó nunca abandonar el país y cada vez que se ausenta de Wieringen—principalmente para visitar a su padre en Doorn—se procura previamente un permiso formal del ministro del Interior de Holanda y hace el viaje en compañía del burgomaestre de la isla.

No hay símbolos de realeza y pocos recuerdos de la misma en las habitaciones que ocupa el heredero de los Hohenzollern. Es verdad que cuando se habla con el príncipe se le dá el título de "alteza", pero en todo lo demás el ex kronprinz no recibe de parte de su servidumbre y de los que lo visitan mayores muestras de deferencia que las que se deben a todo dueño de casa. Se hizo amigo de los habitantes de la isla, para quienes es simplemente un convecino. Los niños, sobre todo, lo aman. Su conducta no revela la menor arrogancia ni suficiencia. Habla el inglés mejor de lo que se oye por lo general en las calles de Londres; tiene sólo un leve acento extranjero y a veces vacila buscando un término apropiado y lo encuentra siempre.

Cuando lo visité, llevaba un traje gris claro de "sportsman", pantalones cortos, una camisa amarilla y un cuello blando cuyos extremos estaban unidos con un alfiler de oro, una corbata negra adornada con un modesto alfiler, medias oscuras de lana y zapatos pesados. Esta es su vestimenta general, con excepción de los domingos, días en que lleva un traje oscuro de sarga.

Se levanta generalmente antes de las siete y se acuesta después de las veinte. Lleva una vida sobria y fuma cigarrillos sólo antes del almuerzo, el que consistió hoy en huevos, jamón, lengua cortada y patatas. Se sirvió vino Oporto, pero el príncipe tomó solo un sorbo de este vino y una pequeña copa de cerveza. Asistieron al almuerzo, además del príncipe y yo, el coronel O. Ehrhardt, su ayudante Max Lindenbaum, el editor del libro del ex kronprinz, un librero de Amsterdam, y un artista de Dresde, antiguo amigo del príncipe. La comida fué servida por el mucamo y el lacayo, y la esposa de este último es la cocinera. Estos tres, el príncipe y su ayudante ocupan la pequeña casa y cuando viene la familia del ex kronprinz o cuando algunas visitas tienen que pasar la noche allí, hay que alquilar una casa vecina.

"¿En qué ocupa vuestra alteza el tiempo?" pregunté, y el príncipe me contestó:

"Principalmente leyendo, escribiendo y... pensando. Leo mucho, tal vez demasiado. Además de mis memorias acabo de terminar otro libro que trata especialmente de los sucesos militares de la guerra y que espero que se publicará en el próximo otoño. Le da ahora el último toque un oficial que pertenecía a mi estado mayor. Empecé también a escribir otro libro en el que me propongo discutir el problema general de la culpa de la guerra. Es mi propósito profundizar este tema más de lo que lo hice en mis memorias, excavar más allá de la superficie y ver si puedo llegar a los fundamentos verdaderos.

"Amigos de Alemania son bastante amables para visitarme a veces. Como usted habrá observado, la isla ofrece pocas diversiones. En cuanto a mis ejercicios físicos, hago todos los días excursiones en mi motocicleta y dos veces por semana viene de Amsterdam un ex campeón de peso pesado y boxeamos. ¡Ah, sí!... "agregó riéndose, a veces llevo la mejor parte. Toco el violín de vez en cuando y pinto un poco. Luego, cuando se me ocurre, visito a mi amigo Liut, el herrero, y hago algunas herraduras".

Hay que observar que el príncipe vende las herraduras que hace al precio de diez florines cada una y divide el producto de la venta en dos partes: el herrero recibe una parte y la otra la guarda el príncipe y al fin de cada mes la reparte entre los pobres de la isla. No vaciló el ex kronprinz en aceptar los diez florines que le ofrecí por una herradura, aunque esta no llevaba, como las demás, las iniciales "W. K." (Wilhelm, Kronprinz). Por lo demás, ví en seguida que la herradura no era obra del herrero.

He aquí la solución del problema de las reparaciones que el príncipe propone, problema que considera el principal obstáculo que se opone a la restauración económica del mundo. Me la sometió simplemente como una opinión personal suya sobre el mejor modo de ofrecer a Alemania la oportunidad de normalizar su situación.

"La actual situación, empezó diciendo, no pude continuar. Los negocios empeoran cada día. Es imposible que Alemania cumpla las condiciones financieras que le fueron impuestas. Es verdad que se le puede obligar a que pague, ya que había capitulado, pero no se puede exigir que pague más de lo que se fije una suma determinada fundada en la capacidad de pagar de Alemania y un plazo dentro del cual debería efectuar el pago, que sea dentro de cinco, de diez y aún de veinte años o más. Sólo así podrían esperar la nación y los particulares adaptarse a las necesidades".

"Pero, le pregunté ¿quién ha de fijar la suma y el plazo? ¿Entiende vuestra alteza que lo decidan los mismos alemanes?"

"No, me contestó. Debe hacerlo una comisión internacional en la que estén representadas Alemania, Francia, Inglaterra, Italia, los Estados Unidos y posiblemente también algunos países neutrales, como, por ejemplo, Suecia, Suiza y Holanda. Habría que limitar el número de los políticos en tal comisión, la cual debería componerse principalmente de hombres de negocios, banqueros, financieros y economistas, hombres como Mr. Keynes y Mr. Hoover. Sólo una comisión como la indicada podría determinar de un modo razonable, a la vez que con justicia y equidad, la capacidad de pagar de Alemania, y fijar las condiciones del pago. Hombres políticos no podrían nunca resolver por sí solos este problema".

Interrogado acerca de la conferencia de Washington, el príncipe dijo que sus resultados eran "alentadores, pero no decisivos". Opina que el tratado naval, que se limita a las grandes naves y prescinde de los submarinos y de los armamentos de tierra, deja en suspenso el éxito final de la conferencia.

En cuanto al tratado de las cuatro potencias sobre el Pacífico, lo considera igualmente poco decisivo.

"Hay tantas eventualidades en China y en su relaciones con las grandes potencias que nadie puede predecir con seguridad lo que ha de ocurrir".

Después de un viaje de siete millas en automóviles desde Hyppolytushoef, en el extremo sur de esta isla poco atrayente del Zuyderzee—cuya principal industria es la recolección de algas;—después del aburrido viaje de cuatro horas en tren y en bote desde Amsterdam, a través de estrechos tristes y azotados por el viento, interrumpidos sólo en algunos puntos por vetustas y solitarias granjas, no pude menos de preguntar si Santa Elena era peor que Wieringen.

Este sentimiento se acentuó cuando, algo más allá de la aldea de Den Oever, me acerqué a la sencilla casita de seis habitaciones que el gobierno holandés puso a la disposición de su huésped. Pero no pude realmente darme cuenta de cuán primitivo era "el curato"—como se llama la casa—sino cuando el que la ocupa ahora me informó que carecía de cuarto de baño y de aguas corrientes. Al entrar por el portón que bambaleaba en sus goznes de hierro, me saludó amistosamente un perro de policía alemán, cuya casilla estaba frente a la entrada. Mientras esperaba en la sala la llegada del ex kronprinz y contemplaba el triste patio, tuve ocasión de apreciar los gustos literarios del príncipe.

En los estantes repletos había muchos libros, en alemán, francés, inglés y holandés, libros sobre historia, biografía, filosofía y cuestiones militares así como obras puramente literarias. Había allí libros ingleses de toda categoría, desde Ethel Bell a H. G. Wells, y desde la baronesa Orczy a John Maynard y Keynes. El príncipe me dijo más tarde que sus autores ingleses y norteamericanos favoritos eran, para entretenerse, Jack London, Oliver Curwood y Rudward Kipling. "Son todos maestros, dijo: escriben de la vida, de acción y de vastos espacios. De estos tres, mi favorito es Jack London".

Las habitaciones estaban amuebladas con muy mal gusto, según admitió el mismo príncipe. En la sala y en el comedor, separados por una puerta plegadiza, había nada menos que muebles de ocho estilos distintos; los había de toda clase de madera, desde simple pino hasta caoba. Eran de un estilo solamente las sillas de roble. Se explica el aspecto de los muebles por el hecho de que a principio faltaban muchas piezas y hubo que completar el mobiaje con piezas recogidas en la isla o enviadas por amigos desde Alemania. Las paredes estaban adornadas con toda clase de cuadros, entre ellos retratos de miembros de la familia del príncipe y algunos cuadros de este último.

"Habría sido posible sin duda, me atreví a observar, encontrar para vuestra alteza algún lugar más agradable".

"Lo supongo, me dijo con una sonrisa; pero usted ve, ésto, es lo que me dieron. Por lo demás, si fuera a vivir en otra parte me resultaría más caro, mientras esto no me cuesta nada. Usted sabe que tengo que mantener a mi familia en Potsdam."

Hay que notar que los únicos ingresos que posee el ex-krompriz son los que recibe de una propiedad suya en Silesia.

"En todo caso, agregó, no me mudaría ahora. Me he acostumbrado a la isla y amo a la gente."

Cuando se le oía hablar con toda franqueza sobre un sinnúmero de cosas, desde las causas de la guerra hasta su ambición de visitar algún día a los Estados Unidos, era difícil imaginar que este hombre de cabellera rubia y de ojos azules, de modales tan finos y de mirada límpida, que este hombre de cuarenta años que podría creerse tener sólo treinta y dos o treinta y tres, sea el mismo a quien el mundo llamaba "el hijo disoluto de un padre insano", "el émulo de Atila" y "el carnicero de Verdún".

Nuestra conversación giró alrededor de las Memorias del príncipe, de las que había leído las pruebas de imprenta. Mi interlocutor parecía interesado en saber la impresión que su libro produciría en los Estados Unidos y no se manifestó disgustado cuando le dije que, a mi juicio, su libro no solo provocaría discusiones, sino que sería también objeto de críticas.

"No hago objeciones a críticas, me dijo, estoy acostumbrado a recibir golpes".

Se rió e insistió en su opinión. Le hice notar que era probable que su libro fuera mal recibido y le pregunté por qué lo había escrito.

"Durante siete años, dijo entonces, y sus ojos claros y azules brillaban con un fulgor inesperado, durante siete años he sido calumniado, y no sería hombre si lo soportara durante más tiempo. Ha llegado el momento de poner fin a las calumnias que llenaban la prensa hostil del mundo. Como es natural, se trataba de propaganda y mientras esas críticas me afectaban a mí personalmente, no causaron mayores males. Pero en interés de la verdad y de la historia tengo ahora que hablar".

Durante el almuerzo, el príncipe contó cuentos de la guerra.

"Una de mis diversiones favoritas, dijo era interrogar a los norteamericanos hechos prisioneros por mi ejército. Solía preguntarles, entre otras cosas, por qué los Estados Unidos entraron en la guerra y obtuve respuestas muy diversas. Un jovencito me contestó como sigue: "Vea usted, esto sucedió del siguiente modo. Hay entre Alemania y Francia un gran lago llamado Alsacia-Lorena. Se había convenido que los alemanes pescarían solo en su lado del lago y los franceses en el suyo. Pero los primeros empezaron a avanzar gradualmente y a pescar del lado francés, hasta que los franceses se quedaron casi sin pescado y por eso fuimos a la guerra. Creímos que los franceses tienen razón y fuimos a ayudarles".

Otro soldado dió a la misma pregunta la siguiente respuesta:

"Habíamos prestado tanto dinero a Inglaterra y a Francia, que al fin llegamos a la conclusión de que el único medio de obtener su pago era ir a la guerra".

"¿Volverá Alemania alguna vez a ser una monarquía?" le pregunté de improviso.

El príncipe contestó sin vacilar:

"Si la monarquía ha de ser restaurada en Alemania, debería tener una base amplia y segura, y la base para la monarquía es la voluntad de la mayoría del pueblo. Se ha establecido la república en Alemania y el actual estado de cosas perdurará hasta que el pueblo quiera reemplazarlo por algún otro. Si la monarquía se restaurara en Alemania, no lo será por medios de fuerza. No creo en intentonas".

El príncipe habló en una forma desinteresada, como si no pensara, a lo menos por el momento, en sí mismo como posible ocupante del nuevo trono alemán. No produjo, sin embargo, la menor impresión de que era un monarquista. Cree naturalmente aun prescindiendo de consideraciones puramente personales, que la forma monárquica de gobierno conviene a Alemania más que la republicana; pero insistió en la futilidad de toda tentativa para restablecer la monarquía por la fuerza.

Tuvo poco que decir de los actuales gobernantes de Alemania; dijo tan sólo que cada vez se ve con mayor claridad que no eran enérgicos y que les faltaba experiencia.

Habló luego de Wilson, Lloyd George, Clemenceau y Harding, y dijo:

"El pueblo alemán cree que ha sido engañado por Wilson. Cuando éste formuló sus catorce puntos, los alemanes lo aclamaron como si hubiera sido su salvador, y cuando abandonó sus catorce puntos en la conferencia de París, llegaron a la conclusión de que fueron engañados. Como es natural, Wilson no era hombre para luchar contra sus colegas en la conferencia, pero los alemanes no lo toman en consideración.

"Creo que Inglaterra se ha vuelto más amistosa hacia nosotros, pero parece que no está libre para tomar decisiones.

"El presidente Harding empezó bien su gobierno. Cuénteme algo de él. ¿Lo conoce usted personalmente?

"¿Y Clemenceau?, le pregunté.

"¡Ah!, exclamó. ¡Si tuviéramos un hombre como él! Nos habría hecho triunfar en la guerra. Su personalidad, su firmeza y su inspiración de mantener la unidad: he aquí lo que nos hacía falta."

Así como el príncipe fué quien hizo la primera pregunta al iniciarse la entrevista, hizo también la última a su final.

"¿Qué resultado tendría, preguntó, si algún día escribiera al gobierno de Washington solicitando permiso para ir a pasar un año en los Estados Unidos estudiando y viajando?"

"Creo, le contesté, que los Estados Unidos estarían dispuestos a correr el riesgo si se opusieran los aliados".

"Me parece, observó, que algunos aliados no harían objeción alguna, pero no estoy seguro de todos".

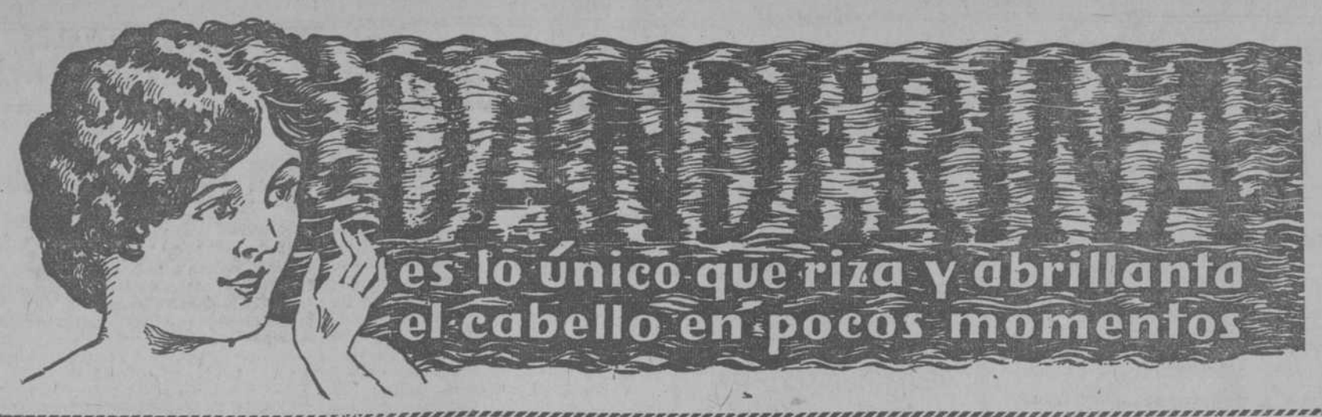

El Beneficio al Niño sin Manos

A causa de la lluvia ha sido transferido para el jueves próximo, día 8, el Beneficio que ofrece el "Hipódromo Infantil del Vedado", Calzada y Paseo, A FAVOR DEL NIÑO SIN MANOS.

EN LOS ALMACENES DE "EL ENCANTO" SEGUIRAN VENDIENDOSE LOS TICKETS.

Todas Las Fuerzas Vitales
Responden a Sangre Rica y Nervios Fuertes. Ambos se aseguran con
HIERRO NUXADO
Cualquiera puede comprobarlo con dos semanas de tratamiento
(De venta en las buenas Boticas y Droguerías)

Hierro orgánico es uno de los principales elementos productivos de vitalidad. Es el hierro en la sangre lo que extrae el oxígeno de sus pulmones. Este oxígeno se une con los alimentos digeridos a medida que estos se absorben en la sangre, del mismo modo que el fuego se une al carbon, produciendo tremenda fuerza y energía. Sin hierro en la sangre lo que Ud. come simplemente pasa por el cuerpo sin hacerle ningún provecho.

Fabricantes: Internacional Cons. Chemical Co., 11 Eaes 36 st., New York. Por Mayor: Sarrá, Johnson, Majó y Colomer, Taquechel, Mestre y Espinosa. Por menor en todas las buenas boticas.

Etcheverría Company Inc.
Importadores de Tejidos y Distribuidores directos de Fábricas Americanas.
Lamparilla 64 Apartado 2051
Unicos Agentes del
Palm Beach
REGISTERED U.S. PATENT OFFICE
THE GENUINE CLOTH
MFD. BY GOODALL WORSTED CO.
Mercancías nuevas por cada vapor. Drijes, Holandas, Khakies, Estampados. Ventas al por mayor.

VAPORES
FLANDRE
saldrá sobre el día 15 de Junio para Coruña, Santander y Saint Nazaire.
ALFONSO XIII
saldrá sobre el día 20 de Junio para Coruña, Gijón, Santander y Bilbao.
Recuerde que debe comprar su equipaje a tiempo y de la mejor clase.
Vea estos precios:
Baúles para bodegás $7.50.
Baúles Escaparate para camarotes $32.00.
Baúles escaparate modelo grande $35.00.
Maletas desde $2.00.
"La Granada"
MERCADAL Y Co.
Obispo y Cuba

RESFRIADOS CAUSAN DOLOR DE CABEZA. LAXATIVO BROMO QUININA desvía la causa, curando también La Grippe, Influenza, Paludismo y Fiebres. Sólo hay un BROMO QUININA. La firma de E. W. GROVE viene con cada cajita.

MARCAS Y PATENTES
Dres. RIVERO Y COSCULLUELA
EDIFICIO ABREU 310 Y 311 - TELEF A-0843
MERCADERES Y O'REILLY
HABANA

TRATAMIENTO MEDICO
del Cáncer, Lupus, Herpes, Eczemas y toda clase de Ulceras y Tumores.
MONSERRATE No. 41. CONSULTAS DE 1 A 4
Especial para los pobres de 3 y media a 4.

"LAS ANTILLAS"

Hemos recibido el tomo V de "Las Antillas", que con tanto éxito viene publicando nuestro estimado e ilustre amigo el señor Dr. Sergio Cuevas Zequeira.

Este tomo V., al igual que los anteriores es de gran interés literario; basta con pasar la vista por el sumario que trae en la portada y que es el siguiente:

1.—Cinematografía Pedagógica.
2.—Al caer la nieve.
3.—Breves Estudios Orientales.
4.—El Tesoro de la Vida.
5.—La Originalidad Intelectual de América.
6.—La Isla de Puerto Rico en 1829.
7.—27 de Noviembre.
8.—María Adam.
9.—Todo el Mundo es Popayan.
10.—Plumazos.
11.—Beatitud.
12.—El Grito.
13.—"El Tema de Delgadina en el Folk-Lore de Santiago de Cuba".
14.—A Varsovia.
15.—Página Heróica.
16.—Tu Belleza.
17.—La Labor de un Poeta.
18.—El Poeta y la Vida.
19.—Ludibrium.
20.—Una Fecha en el Mes.
21.—A Betances.
22.—Siemprevivas.
23.—Un Autógrafo de Briau.
24.—24 de Febrero.
22'.—En el Album de una Desconocida.
26.—Fiesta Universitaria.
227.—Mis treinta Años.
28.—Ojeando el Paisaje.
29.—Las Conferencias de Extensión Universitaria.
30.—El Rosal de Margarita.
31.—La Juventud Nacionalista de Oriente a todos los Cubanos y simpatizadores de Cuba.
32.—Ecos Antillanos.

Felicitamos al señor Zequeira por este V número y le auguramos larga vida a los tomos que han de seguirle.

Dr. Gonzalo Pedroso
CIRUJANO DEL HOSPITAL DE Emergencias y del Hospital Número Uno.
ESPECIALISTA EN VIAS URINARIAS y enfermedades venéreas. Cistoscopia y cateterismo de los uréteres.
INYECCIONES DE NEOSALVARSAN.
CONSULTAS: DE 10 A 12 M. Y DE 3 A 5 P. M. en la calle de Cuba, 69

CORRESPONDENCIAS E INFORMACIONES GENERALES DE ESPAÑA

CORRESPONDENCIA DE ESPAÑA

Para el DIARIO DE LA MARINA

EL BLOQUEO DE LAS TRES A. A. A.—ESTRUENDOS LIBERALES. RESERVA DEL PAIS.—ROMANONES OCUPA MEJORES POSICIONES QUE LA COALIGACION. —SIGNIFICACION DEMOCRATICA DE LA MARCHA REAL.— LA CAMPAÑA DE MARRUECOS.— EL REGRESO DE LAS TROPAS.— INCOGNITA A DESPOJAR.—HORIZONTE SINIESTRO EN AFRICA.— LO QUE SE HA HECHO EN MARRUECOS.— GLORIOSA MUERTE DE GONZALEZ TABLAS.

12 de Mayo.

Sigue el estrunedo por el lado de la izquierda—A la gran reunión del Senado para constituir el bloque de las tres A. A. A. (Alhucemas-Alba-Alvarez), siguió el discurso de Romanones en Sevilla, con gran acompañamiento de prohombres y de periodistas-Con igual aparato escénico, acaban de celebrar otro acto de propaganda en Bilbao, los triumviros de la flamante coalición que tiene por lema de su bandera la reforma constitucional. Es una puja de liberalismo que presencia el pais, si no del todo indiferente, por lo menos reservado.—Falta la confianza en los hombres; sobran en cambio problemas de realidad acuciadora y siniestra muy superiores a la solvencia que ofrecen los redenteros que peregrinan de norte a sur de la península ofreciendo elixires maravillosos para la salud de la patria—Romanones se coloca en terreno más firme que el elegido por sus émulos, al circunscribir su acción al problema de Marruecos y al arreglo de la Hacienda Pública—La coalición izquierdista, que pretende cerrarle el paso, coincide con él en el concepto del protectorado y en el ordenamiento que se impone para establecer dotación segura a nuestros presupuestos, con mira a una política tributaria que haga incidir los impuestos sobre las clases privilegiadas; más para cohonestar la aproximación a la Monarquía de elementos como los reformistas, fatigados ya de mariposear sin fruto por los campos de la Repúblca, hace gran hincapié en lo que llama la "nacionalización de la monarquía", o sea en una reforma constitucional que ponga la Corona a merced de los apasionamientos veleidosos del voto popular, que un dia la levante y otro la derribe, que un dia la reverencie y otro la execre—Para los que no tengan la supertición de la papeleta electoral, superstición libresca de gentes entregadas a la universal, será incomprensible que, en pais de ciudadanía tan rudimentaria como el nuestro, se crea hacedero el milagro de crear una conciencia cívica alerta y consciente en fuerza de logomaquias democráticas esparcidas a diestro y siniestro sobre el público de unas cuantas capitales de provincia; esto sin contar con que aquí, desde el momento en que se excluye del voto a la mujer y que la representación de las minorias, no está eficazmente asegurada en nuestras leyes, todo intento de reabrir el ciclo constituyente resultará del todo frustrado: le faltará sinceridad de expresión **polidimensional**, como Romanones diria.

Lo que pueda ser en el Gobierno la conjunción A-A-A-, pruébalo los incidentes ocurridos en el acto de Bilbao: una alusión mortificante al ejército, que motivó la protesta del Capitán General de la Región y el empeño de querer hacer conciliables la Marsellesa y la Marcha Real-Hoy día ningún himno puede tener significación más democrática, que el Himno Real, Monárquica es España ante el prestigio de la Monarquía sucumben todas las representaciones del republicanismo histórico, desde Melquiades hasta Lerroux, sin descontar a Unamuno, pues aunque ha vuelto a sus estridores antiguos hablando de "arrastres atavios" e indignándose de que se le suponga capaz de ser Ministro de Instrucción Pública con Romanones, no se ha declarado oficialmente republicano y se ha brindado a dar consejos íntimos a S. M. el Rey. Es compatible la Marcha real con las más avanzadas innovaciones políticas y sociales que puedan imaginarse; todos los avances espontaneamente iniciados en esa dirección han quedado detenidos, más por asaltos facciosos del internacionalismo obrerista, alucinado por la revolución rusa, incompatible con la democracia, asaltos que obligaron a la monarquía a defenderse; que no por timidez de los gobernantes de ir a la reforma deseada sin el temor fundado de que ella degenere en explosión de barbarie anárquica.

Para que la monarquía sucumbiera en España seria preciso que se desnaturalizase por completo; es decir que en vez de constituir la esencia y la encarnación de cuanto de noble y de grande la nación realizó a lo largo de los siglos, y de cuanto tiene potencialidad para realizar en el porvenir, degenerarse en colector de impureza, que extendiese a todos los núcleos sociales la corrupción de un desgobierno disolvente.

La Marsellesa no es mas que un himno burgués o el pregón de un movimiento subversivo que viene por todo, desde la Monarquía constitucional con lo que ella representa Patria, iglesia, ejército, familia, propiedad, etc.—hasta el socialismo parlamentario, hoy comodamente usufructuado por unos cuantos señores, inviolables e inmunes, a quienes la república obrera, la que instituyen los que tienen callos en las manos, dejaría probablemente colgados de los balcones de la Casa del Pueblo por "esquiroles y traidores". La batalla campal reñida entre socialistas y comunistas en la fiesta obrera del primero de Mayo y la desautorización que ha sufrido el "Noy del Sucre", en sus actuales andanzas por Madrid, conferenciando con el Jefe del Gobierno y algunos prohombres burgueses de la izquierda, prueban que la gran Legión de trabajadores, poseída de la mística catastrófica, no admite los términos medios a que son aficionados quienes viven, y medran, en honores y provechos, con un pié en los dominios del capital y otro en los del trabajo.

La campaña, pues, de los caudillos liberales muere sin ecos. Por mucho que multipliquen las reuniones y los banquetes nunca tendrán masas capaces de encumbrarles al poder en movimiento de opinión irresistible: tendrán que recibir el poder como una merced real y ejercerlo al estilo de los conservadores, si no han de entregar a la demagogia aquellas "astillas del trono" de que habló un día Don Alejandro Pidal.

Otras preocupaciones punzantes atormentan el ánimo nacional para que la atención pública persista en detenerse sobre estas menudencias políticas. La cuestión de Marruecos está, como siempre, en el primer plano. La vida nacional entera depende de lo que en la orilla africana ocurra. Ni sosiego en los hogares, ni normalidad en la Hacienda pública, ni empeños de gobierno son posibles, sin que las consecuencias de la catástrofe de Julio, queden liquidadas.

Es cierto que la repatriación de tropas ha comenzado, indicio de que lo más importante de la empresa acometida para restaurar nuestro poder y crédito entre la morisma, ha llegado a término. Pero queda una recóndita zozobra en las almas, un poso amargo de desilusión entre lo que el pais esperaba y lo que practicamente se ha conseguido. Vuelven, es cierto, las tropas, vuelven con las huellas de largas y duras jornadas, en los rostros bronceados y en los uniformes deslucidos. Pero se las recibe sin aquel júbilo ardiente con que se las despidió cuando, con abnegación heroica, España empujó al Rif la flor de sus generaciones mozas en los días lúgrubes del verano último.

Hay, como digo, una duda, que oprime el corazón a todos. Ese ejército ¿vuelve porque no tiene nada que hacer en Africa; o vuelve porque, débil el gobierno para resistir la campaña del derrotismo y del abandono, desiste del objetivo culminante en la zona oriental, el castigo de Abd-el-Krim y el rescate de los prisioneros, o porque en realidad para esta empresa son bastantes las tropas que en la región de Melilla quedan?

Pronto habrá de quedar despejada la incógnita. Digo incógnita, porque así como el plan del Gobierno Maura, después de la conferencia de Pizarro, era el bloqueo de la zona de Alhucemas y la embestida a los beniburriagueles, que aun conservan lo mejor del botín de Julio y virgen su territorio de la planta de nuestro ejército, el plan del Gobierno actual, después de llamar a Madrid al General Berenguer, permanece, en sus finalidades culminantes, recatado o impreciso.

Las activas operaciones realizadas estos días sobre el territorio del Raisuni con éxito felicísimo, éxito coronado con la ocupación de Tazarut y con el acorralamiento del jefe rebelde en el monte Sagrado de Buhaxen, indican que, de un modo primordial, se proponía el Gobierno dominar por completo la región de occidente. ¿Va ahora con más libertad el alto Comisario, asistido de la fuerza moral de la victoria, a descargar golpe semejante sobre la madrigguera de Abd-el-Krim?

Los rumores son de que, por ahora, termina la acción reivindicatoria encomendada a las armas. Y no cabe ocultar que buena parte de la opinión se inclina a que callen los cañones. Ello constituye, no solo en el santo egoismo de las familias de ver reintegrados al hogar a cuantos lo abandonaron por vengar a nuestros mártires del Rif; consiste, principalmente, en que aquí los elementos antipatriotas, cada vez más insolentes, y aun los partidos con aspiraciones al gobierno, cada vez mas atentos a la conquista del poder por el poder mismo, han sofocado el entusiasmo de los primeros días y saboteado sañudamente los frutos de nuestro avance victorioso. Un ejército, por bien abastecido y pertrechado que se halle, necesita, sobre todo si opera lejos del solar patrio, una nación inflamada de la voluntad de vencer; y de vencer no ya, y sería suficiente motivo, por que así lo exijen los muertos que en aquellas tierras yacen, algunos acaso todavía insepultos, sino porque a la seguridad permanente de la nación importan la fuerza y el dominio de la región africana.

Este ideal brilló como un relámpgao en la conciencia pública y se ha extinguido sin esperanzas de nuevos relumbres. No quedan mas que nubes tormentosas cerrando en Africa un horizonte siniestro. Marruecos es para la generalidad "un mal negocio" un "cementerio inmenso" un "negro abismo en que se sume el oro y la sangre de España". Quedan en minoría los que creen que la zona marriquí en que operamos, nos es indispensable para la seguridad de nuestra propia casa, para librarnos de la asfixia de la acción militar y comercial desplegada por la potencia que allí nos sustituyesen, habría de producirnos a la vuelta de poco tiempo; con mas el ludibrio que sobre nuestro nombre caería al vernos el mundo renunciar por desánimo a lo que es nuestro derecho y constituye nuestro interés.

Oyendo a los derrotistas cualquiera creería que en catorce años nada hemos hecho en Marruecos sino acreditar nuestra incapacidad como nación colonizadora y protectora. Esto, sobre ser una injusticia, es una falacia que se desmiente con hechos tangibles. Cierto que la inseguridad y los errores de los gobiernos frustraron buena parte de los esfuezos realizados; pero, así en lo militar como en lo civil, los avances conseguidos en el orden material y moral, son innegables. Se han construido ferrocarriles y carreteras que normalizan las principales comunicaciones; se ha creado como por ensalmo una ciudad de Melilla sin par en todo Marruecos, admirada de cuantos la visitan; se ha mejorado considerablemente la urbanización de Tetuán y Xauen, se ha improvisado una red de pistas militares que surcan todo el territorio dominado y pronto se convertirán en firmes caminos; se ha restaurado la Comandancia de Melilla totalmente arrumbada en Julio del año último; se ha logrado la completa sumisión y el desarme de algunas kabilas cerradas a nuestra influencia; se han rescatado cerca de doscientos prisioneros y considerable material de guerra; se ha derrochado en días azarosos, por la hostilidad del enemigo y las implacables críticas de que era víctima el Alto Mando, competencia bravura, desinterés, cuanto puede pedirse a un ejército encargado de cumplir los designios de un pueblo.

Esa labor se ha realizado venciendo a una raza de altísimas condiciones guerreras, de fiereza indómita en el mantenimiento de su independencia montaraz; y teniendo a la espalda un espíritu nacional desorientado, unos gobiernos vacilantes y una clamorosa opinión partidaria del abandono. Digasenos si el derroche de abnegación y de entusiasmo que ha producido esos efectos, no hubiese resultado mas prodigiosamente fecundo con la nación entera constantemente incorporada a la acción que allí se desarrolla.

Entiendo, pues, que no hay motivos para que nos expidamos una patente de incapacidad. Un solo hecho dirá más en favor de nuestra acción que cuantas estadísticas y razonamientos pudiéramos aportar y que huelgan en trabajos de la índole de estas correspondencias. No hace mucho el General Lyautey, rendía en Tetuán visita de cortesía al entonces Alto Comisario, General Jordana. El caudillo francés había realizado el viaje yendo en automóvil hasta nuestra zona de Larache. De allí, por interrumpir el Raisuni la comunicación por tierra, tuvo que embarcarse para Ceuta y desde este punto seguir en automóvil hasta Tetuán. En el banquete ofrecido en honor de Lyautey, este levantó su copa haciendo votos porque fuera pronto un hecho la comunicación directa entre la zona francesa y la española. Pues bien en estos días, con motivo del viaje a Marruecos del Presidente de la República Francesa, M. Millerand, pudo nuestro alto Comisario acudir a cumplimentarle en Fez saliendo en automóvil de Tetuán para cruzar el Fondack y Ragaia, atravesar el puente internacional y por la carretera de Alcazar llegar a la capital del imperio, sin apearse del coche en que salió de su residencia. Demostró así que España no había estado inactiva para cumplir los votos del General Lyautey.

Para denostar nuestra acción se habla de Francia y de su magnífica campaña marroquí. No cabe negarla: Es ciertamente un gran ejemplo; ejemplo en todo y singularmente en el patriotismo del pueblo francés alentando en cada momento a su ejército y a quienes tiene la alta representación de la patria. Por eso ni el Residente Francés ni cuantos militares extranjeros visitan nuestra zona, dejan de sorprenderse de que el ejército español haya conseguido los éxitos de que podemos ufanarnos, mientras al otro lado del Estrecho no se oyen más que críticas venenosas y augurios de desastres. Operaciones brillantísimas son presentadas como reveses irreparables. Los propios corresponsales que siguen a los combatientes, sublevados ante injusticias tales, son los que, por patriotismo, se dirijen al Presidente del Consejo de Ministros rogándole, bajo su fe de testigos oculares, que comunique a la prensa lo infundado y peligroso de tales versiones, y no mas lejos que ayer mismo, mientras que, apropósito del proyecto de recompensas militares, se desarrollaba en el Congreso una discusión abundante en tópicos deprimentes y se aludía a los "héroes artificiales", nuestras tropas de Larache y Tetuán convergían en Tazarut, ocupaban el palacio de Raisuni, y este para escapar de nuestras manos tenía que refugiarse en el Bosque Sagrado, que nosotros en homenaje al sentimiento religioso de los indígenas hemos acordado respetar.

En ese combate ha muerto gloriosamente el teniente coronel González Tablas. Era un dechado de grandes caudillos, ídolo de las fuerzas moras que pelean por España; fuerzas que para España han ganado el talento, el valor, la justicia y la bondad de nuestros oficiales. González Tablas en cuyo pecho brillaba de antiguo la cruz laureada de San Fernando, era la encarnación perfecta del mando. Por las virtudes de su carácter se había hecho amar de los indígenas. Su voz y su mirada los electrizaban en los combates; su bondad y su rectitud les infudían veneración. Iba la fuerza mora donde su jefe quería llevarla. Reclutada en las cábilas inmediatas a Melilla, allí llevó González Tablas sus tabores para comenzar el primero la reconquista de la comandancia, hundida bajo un charco de sangre. Los Regulares en pos del jefe idolatrado combatieron contra sus familias y contra as tribus alzadas contra España; después volvieron a occidente a renovar las proezas. El jefe de tan lucida fuerza ha muerto en el momento preciso en que la Victoria salía una vez mas a su encuentro. Esta es España que "hace sus homes e los gasta"!

No quiere ello decir que en Marruecos deje de haber errores y deficiencias que enmendar. Pero sería injusto negar qué falten allí virtudes y energías para hacer lo que cumpla al interés nacional.

J.

Señoritas Cloróticas y Anémicas

como así también los Niños Raquíticos y Linfáticos toman la

Emulsión de Scott

que les devolverá la buena salud y buenos colores. Las excelentes propiedades terapéuticas del Aceite de Hígado de Bacalao, de que se compone, es la garantía de este gran reconstituyente. Exíjase la legítima *Emulsión de Scott*.

— Scott & Bowne, Bloomfield, N. J. —

TAMBIEN FABRICANTES DE LAS

TABLETAS K-MOIDS (MARCA REGISTRADA)

PARA INDIGESTION

638ak

Ungüento Cadum para los Granos

El Ungüento Cadum hace que se sequen los granos y se desprendan, dejando la piel blanda y suave. Es calmante y antiséptico y empieza a cicatrizar tan pronto como se aplica. Ha probado ser un gran alivio para millares de personas que durante años han estado sufriendo de eczema, acne (barros), granos, furúnculos, ulceras, erupciones, urticarias, ronchas, almorranas, comezón, sarna, heridas, arañazos, cortaduras, lastimaduras, ásperos, postemillas, escaldadura, sarpullido, quemaduras, costra, margulladuras, etc.

Dr. J. LYON

DE LA FACULTAD DE PARIS

Especialista en la curación radical de las hemorroides, sin operación.

Consultas: de 1 a 3 p. m. diarias. Correa, esquina a San Indalecio

Han regresado los Húsares de Pavía

TUVIERON EN AFRICA 30 BAJAS

Madrid, 13 de Mayo.

Esta mañana han llegado a Madrid, procedentes de Málaga, en donde habían desembarcado en su viaje de regreso a la Península, las fuerzas de húsares de Pavía, que, como se recordará, fueron destinadas a nuestros territorio de Melilla a raiz del desastre de julio.

Formaban estas fuerzas dos escuadrones y una sección de ametralladoras.

Durante su permanencia en Africa han sufrido en sus filas 30 bajas (14 muertos y 16 heridos); de estos últimos regresaron ayer varios, ya restablecidos.

Una compañía del regimiento de León, con la música del mismo, acudió a la estación de Atocha a recibir a los expedicionarios. Desde bastante antes de la hora fijada para el arribo del tren militar empezaron también a reunirse las familias y amigos de los que llegaban.

A las diez y cinco minutos entró en el andén el convoy. La música militar rompió con las notas de La canción del soldado, y se oyeron vivas y aplausos.

Los soldados venían asomados a las ventanillas, agitando sus gorras y saludando a todos.

Esperaban su llegada, con los familiares y las fuerzas, ya citadas, el capitán general de Madrid, Sr. Orozco; el gobernador militar, general Burguete; el coronel de lanceros, marqués de Zarco del Valle, que ostentaba la representación del Rey; los generales Dabán, Orozco, Moreno y Gil de Borja, Saro y Molina, y nutridas Comisiones de todos los Cuerpos.

Al descender del tren las tropas se desarrollaron las naturales escenas de efusión entre los que esperaban y los que llegaban.

Fuera de la estación se había congregado bastante público, que esperaba el desfile de los húsares; pero estos, sin salir de aquella, partieron, poco después de su llegada, en otro tren que se formó al efecto, con dirección a Alcalá, en donde está de guarnición el regimiento.

Al frente de las tropas venían el teniente coronel que las manda, señor Salas, y los capitanes Mora y Alós.

En el convoy venía abundante material regimental, automóviles y ametralladoras.

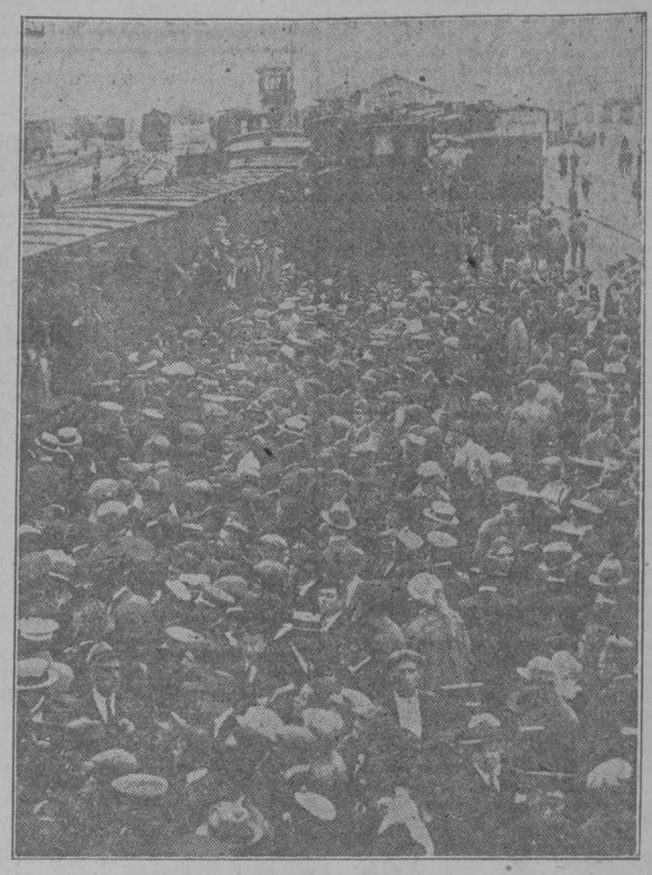

La repatriación de tropas.—Los Húsares de Pavía llegando a Madrid. El público en el andén de la estación de Mediodía, esperando a los valientes soldados.

LIBROS PARA TODOS, ULTIMAMENTE EDITADOS

QUIERE Y PODRAS
Este es el título del Tomo V de las obras de W. W. Atkinson en la que de una manera práctica sencilla se nos enseña la manera de cultivar y desarrollar la voluntad en cuanto que esta es el principal factor de todas nuestras acciones.
1 tomo elegantemente encuadernado en tela y planchas. . $1.50

NATUROTERAPIA
Tratado completo de la única ciencia de la salud con la que todos pueden llegar a ser médicos de sí mismos y de los demás, por JuanAngelats.
En esta segunda edición de NATUROTERAPIA tienen los naturalistas una obra completa de Medicina, expuesta en una forma didáctica tan ordenada, que puede servir de texto para enseñar y aprender con facilidad y precisión esta indispensable ciencia.
1 tomo en 8o. rústica. 1.50

HISTORIA DE LA GUERRA DE 1914
Sus causas, su desarrollo y sus efectos por el General D. Carlos Banus.
Edición ilustrada con 65 esquemas cartográficos y más de cien retratos de los principales protagonistas.
1 tomo en 4o. mayor, rústica. 2.00

EL CONTRATO DEL TRABAJO ANTE LA RAZON Y EL DERECHO
Las leyes del trabajo industrial. Sindicatos profesionales. Pactos colectivos, por Alfonso R. de Grijalba con un preámbulo de Eduardo Sanz Escartín y un prólogo del Conde de Romanones.
Segunda edición corregida y aumentado con una reseña analítica de las legislaciones obreras vigentes.
1 tomo en 4o. mayor, rústica. 1.50
La misma obra encuadernada en tela y planchas. 2.50

FAUNA IBERICA
Los Himonopteros. Familia de los Encistidos, por Ricardo García Mercet.
Edición ilustrada con 292 figuras en el texto.
1 tomo en 4o. pasta. 6.00

CURSO DE CALCULO INFINITESIMAL
Obra escrita por los Generales D. Ollero y T. Pérez Griñón.
Tercera edición aumentada y corregida.
Tomo I.—Cálculo Diferencial.
Tomo II.—Cálculo integral.
2 tomos en 4o. en un volumen, pasta. 10.00

ANALISIS MATEMATICO
Resumen de las lecciones de Análisis hasta las aplicaciones geométricas del Cálculo diferencial por el profesor de la asignatura D. Paulino Castells Vidal. 5a. edición corregida y reformada.
1 voluminoso tomo en 4o. mayor, pasta 12.00

AVERIAS Y ACCIDENTES EN LAS MAQUINAS DE VAPOR
Descripción de las principales piezas de las máquinas de vapor y modo de reparar las principales averías, por H. Hamkens. Edición ilustrada con 276 figuras.
1 tomo encuadernado. 2.50

PROLONGUEMOS LA VIDA
En esta obra expone su autor Juan Finot todas sus teorías acerca de la longevidad que cuando aparecieron en 1900 fueron consideradas como verdaderas paradojas y sofismas, siendo hoy consideradas como verdades inconmovibles. PROLONGUEMOS LA VIDA es una obra que deben de leer todos en beneficio propio. 1 tomo en rústica 0.70

LA CURA DE REJUVENECIMIENTO
En esta obra, escrito por el Dr. J. Frumusan, se nos indica el deber, la posibilidad y los medios que tenemos a nuestro alcance para conseguir el rejuvenecimiento. 1 tomo en rústica. 1.00

METODO PARA TOCAR LA GUITARRA
Método moderno para aprender a tocar la guitarra según la escuela Tárraga, por Pascual Roch. 2a. parte. 1 tomo en folio rústica 2.50

LIBRERIA "CERVANTES" DE RICARDO VELOSO

Galiano 62, esquina a Neptuno. Apartado 1115. Teléfono A-4958. Habana.
Ind. 6 m.

ARGOLLAS

ULTIMA MODA FEMENINA

No. 13952½ Se detallan a 50 Cts.

No. 13952 Se detallan a 60 Cts.

Colores: Negro, Coral, Blanco, Punzó y Verde Oriental.

Colores transparentes: Punzó, Verde, Azul y Morado.

No se despacha menos de una docena, de cada tipo.

BORNN BROTHERS

MURALLA 20, HABANA.

ANUNCIO DE VADIA

Dr. ENRIQUE LLURIA

Especialista en enfermedades de la orina

Creador con el doctor Albaarán del materismo permanente de los uréteres, sistema comunicado a la Sociedad Biológica de aPris en 1891.

Consultas de 3 a 5. Lunes, miércoles y viernes. Obrapía, 51.

Un Cutis Lindo y Juvenil

Se Obtiene con el Uso de las Píldoras de Composición de Cal "Stuart," Para Tomar Después de los Alimentos. Purifican la Sangre y Destruyen Todas las Manchas de la Tez.

Después de unos cuantos días usar las píldoras de composición de cal "Stuart," se sentirá Ud. gozosa de ver que todos los barros se han

ido, las erupciones desaparecen y un nuevo cutis cubre gradualmente sus mejillas, cuello y hombros, quedando libre de espinillas, barros, paño y todas esas erupciones que hasta ahora han sido para Ud. tan molestas.

La razón de todo esto se encuentra en el sulfuro de calcio, que es el agente principal de estas píldoritas. Esta es una substancia natural que debe necesariamente poseer la sangre y que se utiliza para destruir las impurezas y desechos del cuerpo que, de otro modo, obstruyen la piel y la afean. Pruebe Ud. las píldoras de composición de cal "Stuart."

Representante: R. A. FERNANDEZ. CAMPANARIO, 68. HABANA.

Por qué debe usted suscribirse al "DIARIO DE LA MARINA"

El DIARIO DE LA MARINA por medio de su sección Social es considerado hoy como el líder de la Sociedad elegante cubana.

El DIARIO DE LA MARINA cuenta con servicios exclusivos cablegráficos de la Madre Patria.

PODER VITAL

Para falta de energías, debilidad, extenuación, anemia, raquitismo, depresión mental, atonía sexual y fortalecer el sistema nervioso, el tónico poderoso

CORDIAL DE CEREBRINA del DR. ULRICI

por más de veinte años ha merecido la justa protección médica y del público resistiendo toda competencia de muchas preparaciones de su género.

THE ULRICI MEDICINE COMPANY NEW YORK

Descubrimiento reciente y sensacional, destinado a revolucionar el mundo médico y a la terapéutica moderna. Compuesto Vegetal

HIDRAMELINE

contra las enfemedades de las damas

Pídase en DROGUERIAS Y FARMACIAS

C4499 alt. ind. 7 junio.

NUESTRAS ESPECIALIDADES

MOLINOS DE CAFE "STEINER"

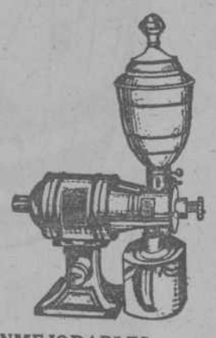

800 CLIENTES EN CUBA ESTAN USANDO ESTOS INMEJORABLES MOLINOS QUE MUELEN UN PROMEDIO DE

24.000 libras

DE CAFE POR DIA GASTANDO SOLAMENTE 50 CENTAVOS DE ELECTRICIDAD AL MES, CADA MOLINO.

¿Se puede pedir más satisfacción y economía?

J. M. FERNANDEZ AGENTE EXCLUSIVO LAMPARILLA 21 TLFA-6192 HABANA RAMON VINJOY GRTE OPTO. MAQUINARIA

C4487 alt. 2d-7 Anuncios TUDURI.

CORRESPONDENCIAS E INFORMACIONES GENERALES DE ESPAÑA

LA MUERTE DE GONZALEZ TABLAS Y LA SELECCION AL REVES

Tetuán, 15 de Mayo.

Hemos entrado en Tazarut, y se ha cumplido una vez más la ley de selección al revés, que es la estela que marca nuestro paso por Africa desde 1909. Basta con ponerse unos minutos a recordar para que vayan saliendo nombres de jefes y oficiales muertos en las campañas y para advertir que la muerte ha hecho una selección, llevándose lo mejor. A esta lista de trágica selección hay que añadir el nombre de Santiago González Tablas. Esto que sucede no tiene nada de extraño; tiene que suceder forzosamente, porque en Marruecos son siempre los mismos los que se baten, y hoy uno, mañana otro, todos irán desapareciendo. Pero, al menos, téngase en cuenta por los que quieren suprimir las recompensas, por los que quieren igualar el cómodo destino burocrático a la zozobra del combatir diario de estos militares tácticos, que llevan muchos meses sin saber lo que es un poblado.

González Tablas, como otros que cayeron y otros que no han caído todavía, llevaba sin descanso más de un año de operaciones. De este mismo Beni-Arós, donde ha muerto, salió el pasado año para Melilla. Allí le hirieron gravemente; le destrozaron el grupo de Regulares que llevó, y vino aquí a rehacerse para seguir luchando. Y a hombres así les discute las recompensas el propio Ejército y quiere cerrarles las escalas y obligarles a no aceptar empleos con tanto sacrificio ganados. El día que el Ejército sea un gremio... burgués, como va camino de serlo, habrá perdido todo su vigor, toda su característica y la poca disciplina que le queda ,con lo que habrá perdido las esencias militares, que son el alma del Ejército.

La muerte de González Tablas nos ha ensombrecido la entrada en Tazarut. Iba con sus Regulares de Ceuta a rebasar, con el coronel Serrano, la parte izquierda del poblado.

El enemigo no se opuso al avance. Llevábamos cerca de una hora de camino y no sonaba un tiro.

La artillería, que en previsión había disparado, apagó sus fuegos inútiles por ausencia de enemigo.

Cuando la Caballería regular que manda Pontes traspuso una loma a la altura de Tazarut entre el Buhaseñ y Yebel Alam, empezaron a oirse los primeros tiros.

El moro, que no había defendido el campo, defendía el poblado desde unos bosques que le dominan.

El lugar de la Caballería era batido por los dos flancos, y, no pudiendo resistir allí, retrocedió a lugar más defendible a esperar la llegada de la Infantería, que había de apoyarle.

Llegó González Tablas y puso en guerrilla a los tabores, y, restablecida así la situación, siguió el avance.

La columna Sanjurjo entró por el lado de Selalen, y la de Marzo fué directamente a Tazarut por el centro y un poco retrasada.

El combate se desarrollaba normalmente; apenas había esas reacciones ofensivas, a fondo, que son las fases vacilantes en los combates.

Para haberse metido en la madriguera de la fiera acorralada, bien poco era lo que hacía ésta por defenderse.

A mediodía, González Tablas, con el comandante Medina y otros, seguía cerca de las guerrillas, según su costumbre. Había una piedra al lado que servía de punto de referencia y donde el enemigo les iba dibujando a balazos.

—¡Quítese de ahí, mi teniente coronel!—le dijeron el capitán ayudante Casto, González y el veterinario.

—¡Qué mas da un sitio que otro! —replicó, y añadió, dirigiéndose al veterinario—: Usted es el que aquí no hace falta.

Consiguieron que se apartara un poco y se desenfilara; pero como ya el enemigo le había visto, unos cuantos se corrieron y le descubrieron de flanco por el lado izquierdo, y de una descarga cayeron a un tiempo González Tablas y el comandante Medina, cada uno con dos balazos, de vientre y mano el primero, de vientre y muslo el comandante.

—¡Me han matado—dijo el heróico teniente coronel de Regulares—, me han dado en el vientre, me han matado!

Y así fué. Cuando le recogieron recomendó mucho que no se enteraran sus tropas de que iba herido ;pero como unos le vieron caer y otros pronto le echaron de menos, pues siempre estaba en primera línea, pronto lo supieron, y hasta se notó en el combate, un poco apagado. Inmediatamente se le trasladó a Aman, donde tenía el hospital Gómez Ulla; pero como el camino era difícil, se tardó más de dos horas en la evacuación. Aún por el camino le tiraban, y él decía resignado:

—¡Aún créen que me han hecho poco!

A su lado iban el médico del grupo, que tuvo que ponerle varias inyecciones, y el ayudante Casto González, uno de los tres o cuatro que quedan del grupo sin herir. Durante el camino iba muy preocupado, porque su preocupación, como la de todos los que se baten y saben de estas cosas, son las heridas de vientre. Recuerdo que en Melilla, cuando le hirieron en Casabona, como había duda de que le hubiera interesado el vientre, pedía un espejo para verse la cura, y se tranquilizó al ver que no venía las facciones desencajadas, esa cara incofundible de los heridos de vientre. A Gómez Ulla le avisaron y todo quedó preparado en espera del herido, que fué operado en cuanto llegó. Yo le encontré y acompañé hasta la tienda hospital. No nos hablamos. Me dió un apretón de manos frías. Gómez Ulla, la figura médica más sobresaliente de la campaña, de quien hemos de ocuparnos en crónica especial, le desahució en cuanto le operó. Además de las perforaciones, tenía partido el bazo por efecto explosivo de la bala. Luego de resecar intestinos, y unir, la operación se amplió a la extirpación del bazo. Después de operado, no recobró el conocimiento; deliró un poco durante la noche, nombrando a sus hijas, y a la mañana siguiente murió.

Y voy a señalar esta coincidencia: murió a la misma hora de aquel 13 de Mayo que se ganó en Zinat la cruz laureada de San Fernando, cuando se le echó encima toda la harca del Raisuni, retrocedió el grupo de Regulares que mandaba como comandante, y con pistola en mano les hizo reaccionar y derrotó a la harca. Ha muerto en el aniversario de su laureada. Estamos un poco hechos a la muerte. Raro es el día que no muere el amigo con quien comimos ayer o el que nos dió cita para mañana.

En la guerra no hay más que presente, no se sabe más, y como estos muertos de guerra tienen una aureola de prestigio y santo martirio, su paso nos causa menos horror que el paso de un entierro por Madrid. Sin embargo, la muerte de González Tablas nos ha llenado de duelo, porque no es un muerto en la guerra, es una pérdida nacional. En esta selección al revés, que tanto nos persigue, se nos ha ido el mejor jefe del Ejército, el mejor por su entusiasmo, que en todo momento era militar; por su talento, que le hacía ver las cuestiones con gran clarividencia, y por su valor sereno, que le permitía discurrir y maniobrar delante del enemigo. Por eso la muerte de González Tablas nos ha impresionado como si aquí no tuviéramos noticia de la muerte; por eso hemos llorado a González Tablas como si nunca hubiésemos llorado.

Hoy, domingo 14, le han traído al campamento. Es un día lluvioso. Han formado las tropas para rendirle honores. Su cuerpo inerte, sobre una camilla, es colocado en el suelo, en medio de calle jalonada por miles de hombres que se mueren de angustia. Llueve. El coronel Jordana lee la orden de la plaza, dedicada al suceso que nos entristece. La lectura parece un responso militar. Termina la lectura. Sólo se oye la lluvia, que nos moja, sin que nos apercibamos de ello. El general Berenguer se adelanta, y poniendo la mano derecha en el frío pecho donde latió la laureada, le dice como si le fuera a dar una orden: "Teniente coronel González Tablas..." Yo no oí más. El general en jefe, como si quisiera convencerse por su mano de que el corazón no latía, se agarraba, tembloroso, al pecho del muerto y le decía todo lo que con él había perdido, y que le concedía la medalla militar; y en la oferta había el convencimiento de que esto era poco, y el general no sabía qué decir, porque nada más podía ofrecerle, y nosotros no sabíamos adónde mirar ni qué hacer; y es que la vida de González Tablas valía más que Tazarut, más que la medalla militar, y no ofrecerle la vida era no ofrecerle nada.—Corrochano.

Tarazut, 14 de Mayo. De ABC de Madrid.

EL CADAVER DE GONZALEZ TABLAS

Tetuán, 14 de Mayo.

A a una de la tarde llegó, procedente del zoco El Jemis, el furgón de Sanidad conduciendo los cadáveres del teniente coronel González Tablas, teniente de Regulares Corro, un sargento de Regulares de Tetuán y el teniente de Caballería García Sánchez.

Los cadáveres fueron depositados en el hospital Central, donde los médicos practicaron el embalsamiento.

Ceuta 15.

El cadáver del teniente coronel de Regulares González Tablas fué ayer embalsamado en el hospital de Tetuán, y por dicha causa no pudo trasladársele a Ceuta hasta hoy, que llegará a mediodía, tributándosele un solemne recibimiento. La capilla ardiente se instalará en el hospital Central. Con motivo de tener que presidir el entierro el comisario superior en representación del Rey, no se efectuará el acto hasta mañana. Se han recibido órdenes del Gobierno para que se tributen al cadáver los honores máximos. Se han recibido centenares de telegramas de pésame de personalidades de España y del extranjero. Se esperan a miembros de la famila del finado y a muchas personalidades que desean asistir al entierro. El sentimiento es unánme entre todas las clases por la muerte del prestigioso militar.

Los periódicos locales han publicado sentidísimos artículos enalteciendo la figura de González Tablas y haciendo resaltar el enorme pesar que su gloriosa muerte ha producido, no sólo a la población de Ceuta, sino a toda España.

¿Indigestión?
La indigestión puede curarse rápida y permanentemente. No es necesario sufrir de gases en el estómago, pérdida de apetito y de peso, eructos agrios y otras indicaciones de indigestión. ¡Cúrelo en seguida!
Pastillas del Dr. Richards

SEDANTE PODEROSO DEL SISTEMA NERVIOSO. INDICADO EN EL HISTERISMO, INSOMNIOS, NEURASTENIA, JAQUECAS NERVIOSAS &.

"MISTERIO"
Se llama la mixtura instantánea conque me tiño.
Es el último descubrimiento de la Ciencia. El tinte "progresivo" se aplica con las manos y no mancha las manos, ni la ropa, ni la cara. Sólo tiñe el cabello y vuelve al canoso su color, brillo y suavidad natural de los primeros años. NO CONTIENE NITRATO DE PLATA. Hace crecer el cabéllo, quita la caspa y las horquetillas. Hay 15 colores (todos se garantizan) del negro al rubio o castaños claros preciosos.
Precios: Tintes progresivos $3.00; Tintes instantáneos $1.00 y $2.00.
Pídanse en sederías, boticas, droguerías y en su depósito:
Peluquería de Señoras, de Juan Martínez
NEPTUNO 81. — TELEF. A-5039.

Se obtiene una hermosa tez usando sencillamente a diario
"NIEVE
(Marca de Fábrica)
'HAZELINE'"
"'HAZELINE' SNOW"
(Trade Mark)
Elegante preparación para el tocador. De uso agradable y refrescante. No es grasienta ni viscosa.
Se vende en preciosos botes de cristal

BURROUGHS WELLCOME Y CÍA
LONDRES
Se.P. 1832 All Rights Reserved

English Garden Perfumes
Acaba de recibirse esta nueva creación de Atkinson, son unas cajitas de jabón finísimo, y que se vende a 80 cts. caja de tres jabones, en los olores Rosa, Lila, Violeta, Heliotope, Lirio del Valle.
Pídalos a Roma, de Pedro Carbón O'Reilly 54, esquina a Habana.
C4515 4 d-7

Cuando lo necesite tome las acreditadas
CAPSULAS FRINÉ
que sin inyecciones, curan en cinco días las enfermedades secretas.
En todas las Boticas
Laboratorios A. Serra Pamies, Reus

"TOCA EL TIMBRE DE MI TELEFONO; ESCUSEME MIENTRAS CONTESTO."
UNA LLAMADA DE LARGA DISTANCIA, NEGOCIO IMPORTANTE
Conteste pronto.—Ello le dá un contacto directo con su cliente.—Hace que su cliente concentre su atención en lo que Vd. le dice. Le permite efectuar sus negocios rapidamente, eficazmente y con un gasto relativamente reducido.
La venta por teléfono es científica.—Con ella disfruta Vd. de todas las ventajas de la venta personal.
DEJE QUE EL TELEFONO LE AYUDE
CUBAN TELEPHONE COMPANY

El mayor éxito de la medicina francesa para combatir la Dispepsia, Gases, Inapetencia
OSMOBIOL
a base de Pepsina, Ruibarbo, Papayina y Pancreatina
Pídase en DROGUERIAS Y FARMACIAS
C4498 alt ind. 6 junio.

MUEBLES A PLAZOS
ACEPTAMOS VENTAS A TODAS PARTES DE LA ISLA
JUEGOS DE CUARTO, JUEGOS DE SALA, LAMPARAS, JUEGOS DE COMEDOR, CAMAS DE HIERRO, SILLAS, SILLONES Y APARADORES
MUEBLES DE TODAS CLASES
"LA CASA AMERICANA"
NEPTUNO 107 TELEFONO A-7717

Gratis para los hombres
Informaré gratis como curarse pronto y radical con un tratamiento patentado de fama mundial. Enfermedades Secretas, Irritación, Flujos, Gota Militar, Arenillas, Mal de Riñones y de Piedra, Catarro de la Vejiga Cistitis, Uretritis. Envíe su dirección y dos sellos rojos al Representante G. Sabas, Apartado 1328. Habana.
4386 6-d-3

DEBES CURARTE
Si padeces de almorranas, debes curarte cuanto antes. La penosa enfermedad, si uno se descuida o abandona, da lugar a graves complicaciones.
Contra las almorranas, lo mejor que hay son los supositorios flamel. Este medicamento, que es de fácil aplicación, alivia en seguida y cura en treinta y seis horas el caso más grave de la enfermedad citada.
Se venden los supositorios flamel en todas las farmacias.
Depósitos: en las droguerías acreditadas de sarrá, johnson, taquechel, murillo y colomer, etc.
A

MARIDOS MAJADEROS
La mayoría, sino la totalidad, son víctimas de sus nervios. Son neurasténicos, nerviosos, agitados, que molestan y mortifican, porque sus nervios están desarreglados. Hay que darle, pronto, Elixir Antinervioso del Dr. Vernezobre, que se vende en todas las boticas y en su depósito El Crisol, Neptuno y Manrique. La neurastenia, el desnivel de los nervios, se curan con Elixir Antinervioso del Dr. Vernezobre.
C 4284 alt.d-1o.

Muelas Careadas
Producen Agudos Dolores
Todo el que tiene muelas careadas debe tener RELÁMPAGO a mano. En un instante cura el dolor de muelas.
RELAMPAGO
NO QUEMA LA BOCA
Las madres de familia deben buscar RELAMPAGO para librar a sus hijos de dolores de muelas.
SE VENDE EN TODAS LAS BOTICAS

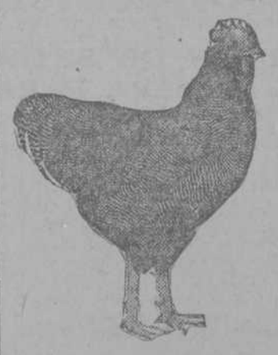
Casa MAGRIÑA
AGUACATE 56
Entre Obispo y O'Reilly. — Teléfonos A-9671 y M-3532
Flores cortadas.
Cestos.
Adornos en general.
Lo más serio y artístico en coronas.
Semillas de todas clases y efectos de avicultura.
Alimentos balanceados científicamente para gallinas y palomas, para la mayor producción de huevos y para pollitos en todas las fases de su desarrollo.
C4501 alt 7d-6

HABANERAS

LO DEL DIA

De moda.

La noche de hoy en el Jai Alai

Primero de los cuatro miércoles que restan en este final de la temporada del gran frontón de Concordia.

En el Nacional, la comedia en tres actos titulada **En familia**, donde tanto se hace aplaudir interpretando el papel de Delfina la bella actriz Camila Quiroga.

Mañana, **La fuerza ciega**, gran éxito de la actual temporada argentina.

Va por vez última.

Definitivamente.

Seguirán las funciones continuas en el teatro Capitolio.

El programa de este día se compone de las comedias **La hora de la comida** y **Amor hawayo**, por Harry Pollard, la divertidísima creación de Harold Lloyd titulada **La casa de los fantasmas**, la revista de Pathé Número 94 y la cinta dramática **Sexo**, por Luisa Glaun.

En las tandas elegantes, estreno de **Belleza trágica**, perteneciente al repertorio de grandes películas de Santos y Artigas.

A propósito de Capitolio.

Una gran función.

Será la de mañana, combinada con poderosos atractivos, en honor de Viola y Emma Raod.

Danzarinas las dos.

Discípulas de Sacha Goudine.

Y discípulas también del reputado profesor cubano Alberto Soler y Baró.

En Fausto siguen las exhibiciones de **He aquí a mi esposa** en las tandas últimas de la tarde y de la noche.

Y el estreno de **El amigo de su esposa** para mañana.

En día de moda.

DE HACIENDA

EL PAGO A LOS VETERANOS.

De hoy a mañana comenzará el pago de las pensiones del mes de noviembre próximo pasado a los veteranos.

Con este motivo los haberes que debían percibir del mes de abril, los empleados de Comunicaciones, Sanidad y Beneficencia, Instrucción Pública, Obras Públicas se demorará hasta el sábado.

Recaudación del día 3.

Aduanas rentas	$56,378,08
Impuestos	603.10
Obres del puerto	2.337,49
Distritos Fiscales.	
Rentas	33,026,82
Impuestos	7,128,61
Total:	99.474.10

LOS PAGOS DE AYER.

Secretaría de Justicia	173,13
Junta de Educación de S. Luis	2.611.93
Estado Mayor del Ejército	7.000.00
Distrito Norte Marina	5.000.00
Estación Agronomica S. de las Vegas	4,988.09
Agricultura	1.167.41
Universidad, resto de Marzo	320.10
Granja Escuela Conde de Pozos Dulces	843.88
Estado Mayor Marina	5.000.00
Policía Nacional	10.000.00
Montes y Minas P. del Rio	1.102.53
6o. D. Militar	10.000.00
7o. D. Militar	8.000.00
Policía Secreta	1.000.00
Ventanillas	41.774.08
Total	$ 98,981.15

PUBLICACIONES

Grata sorpresa nos ha producido el último número de "El Fígaro", correspondiente al domingo 4 del actual.

En la portada aparece una preciosa tricomía de artísticos diseños, muy sugestiva y cuya impresión acredita los magníficos talleres tipográficos de dicha revista.

El selecto material que ofrece El Fígaro es el siguiente:

Un estudio de Enrique José Varona, acerca de un libro del señor Alberto Lamar. Versos de Sariol y Angel Lázaro muy inspirados. Un magnífico dibujo de Hurtado de Mendoza sobre nuestro malogrado Bernardo G. Barros, aquel brillante literato, en su lecho de muerte.

El sepelio de Luisa Pérez de Zambrana, es nota de actualidad literaria y gráfica. Francois G. de Cisneros firma una crónica sobre la exposición colonial de Marsella, muy original.

Ilustradas también aparecen interesantes crónicas newyorkinas. Doreste el joven y brillante poeta camagüeyano consagra unos sonetos al certamen de belleza de Camagüey. Adornan esta página los retratos de las bellezas camagüeyanas triunfadoras.—José María Chacón el culto y talentoso crítico colabora también en este número. Del ilustre novelista Juan Manuel Planas, aparece un capítulo de su nueva novela.

Relacionar todos los artículos, poesías, ilustraciones que trae dicha revista, es imposible.

Pídanse suscripciones a esta interesante revista a O'Reilly 36, las cuales serán atendidas en el acto.

¿Callos?

—solamente pida

Blue-jay

(antes El Gallo)

en la botica

Quita el Dolor en el Acto

El método más sencillo de acabar con un callo es Blue-jay. Con sólo tocarlo desaparece el dolor en un instante. Luego, el callo se afloja y se desprende. Se fabrica en dos formas: en forma de líquido incoloro y transparente (con una sola gota se logra el efecto) y en parches extra delgados. Use Ud. la forma que prefiera, los parches o el líquido, pues el efecto es el mismo. Es seguro y cómodo. Fabricado en un laboratorio de fama mundial. De venta en todas las droguerías y boticas.

Gratis: escriba a Bauer & Black, Dept. 266, Chicago, E. U. A., pidiendo el folleto: "Atención Cuidadosa de los Pies."

POR LOS JUZGADOS DE INSTRUCCION

ALCANZADO POR UN CAMION.

Transitaba ayer por la calle de Lamparilla Cristobal Brito y Córdova, vecino de San Joaquín 136, cuando se acercó hacia la acera por donde iba, el camión número 15165, guiado por el chauffeur Marcelino Pelaez, de Mercaderes 15. A pesar de estar en la acera, Brito fue alcanzado por el camión, que lo lanzó al suelo, causandole lesiones graves, de las que fué asistido por el doctor Valiente en el Primer Centro de Socorro.

El hecho aparece como casual, pues el chauffeur declara que le falló la dirección, no pudiendo detener la máquina.

ROBO.

Virgilio Díaz y Rojo, vecino de Bolívar 123, denunció que de la habitación que ocupa en esa casa le robaron joyas, por valor de 70 pesos.

También dijo Díaz que a su socio de "cuarto", Juan Bautista Díaz y Jiménez, le robaron prendas cuyo valor desconoce.

DESAPARECIO.

A la policía denunció José Manuel Ponce, vecino de Jesús Peregrino 43 que su hermano Pedro, de sus mismos apellidos, de 14 años de edad, que trabaja con G. R. Dun, que tiene su oficina en el edificio del Banco Nacional, ha desaparecido de su domicilio, desconociendose su actual paradero.

POR HACER UN FAVOR.

En la Primera estación de policía se presentó José Dorta y Curbelo, mayor de edad, vecino de accidental de la posada La Palma, sita en la calle de San Pedro, diciendo que por hacer un favor acaba de ser victima de un robo.

Refiere este señor que transitaba ayer por Cuba esquina a Tejadillo, en dirección al Consulado de España, cuando se le acercaron dos individuos de la raza blanca, para el desconocidos, diciéndole uno de ellos que le hiciera el favor de cambiarle una moneda. Sacó Dorta su cartera para complacer la petición que se le hacía, y entonces el otro individuo le arrebató de la mano la cartera, en la que guardaba cien pesos, tomando un Ford y desapareciendo en él.

Poco después Dorta mandó detener en la bodega de Cuba y Peña Pobre a Manuel Vicente Chaul y Casanova, vecino de Teniente Rey 77, creyendolo fuera uno de los individuos que lo asaltó.

A Chual se le instruyó de cargos, pero fué puesto en libertad por no aparecer cargo alguno justificante de su detención.

FRACTURA EN LAS DOS PIERNAS

La locomotora que guiaba el maquinista Manuel Nieto y Barreras, vecino de Pogolotti, causó ayer graves lesiones en el patio de la Estación Terminal a Carlos Carrasquillo y Terel, de Venezuela, y sin domicilio.

A Carrasquillo le pasó por encima una de las ruedas del segundo carro de la locomotora, causándole la fractura de los huesos del pie izquierdo, y de la tibia y el peroné, de la pierna derecha, siendo asistido en el Hospital Municipal por el médico de guardia.

El maquinista declara que estaba dando "cortes" en el patio de la Terminal, y al entrar en un ramal que casi nunca se usa, sintió que el segundo carro había alcansado a una persona, por lo que detuvo la marcha inmediatamente. Cree que Carrasquillo sea una de las personas que por no tener domicilio duermen en el patio de la Estación. El acusado, por el contrario, dice que es empleado de los Ferrocarriles y que se cayó del carro que le pasó por encima, mientras trabajaba en él.

El maquinista quedó en libertad.

CAYO EN EL CEMENTERIO

En la calle central del Cementerio, cayó presa de un ataque Adolfo Lanuza Ballest, de 44 años de edad, vecino de 25 y G, causándose contusiones y desgarraduras en la región occipito frontal. Fué asistido en el Hospital Municipal.

OBRERO LESIONADO.

Máximo Valdés Valdés, vecino de Angeles frente al Matadero, se causó una herida en la región pectoral izquierda que se causó en el Matadero de Luyanó al resbalar y caer sobre un gancho de colocar reses. Fué asistido en la casa de Socorro de Jesús del Monte.

DANDO CRANQUE.

Dando cranque a un automóvil en la calle Máximo Gómez frente al número 448, se causó la fractura del radio derecho Miguel León Benitez vecino de dicho lugar. Fué asistido en el Hospital Municipal.

ACCIDENTE DE TRABAJO.

En la Casa de Salud "Covadonga" fué asistido de una grave contusión en el pie derecho. Alfredo Calleja, Solana que se la causó hace dias al caerse descargando sacos de azúcar en Jovellanos.

UNA CAIDA.

En el Hospital Mercedes fué asistido de la fractura de la columna vertebral, Angel Sarabote, vecino de Yaguajay que se causó dicha lesión al caerse de una cigueña en el Central Joronú.

SUCESO MISTERIOSO.

El vigilante de la Sub- Estación de Luyanó 1054 F. Sampedro entregó a sus Jefes un cuchillo de punta manchado de sangre que halló en la calle Nuestra Señora de Regla en Luyanó, frente a la iglesia, habiendo oido decir que varios individuos habían sostenido una reyerta en dicho lugar. creyendo fuese esa arma, empleada para herir a alguno de los contendientes.

LE LLEVARON LA BICICLETA.

Roque Herrera Piedra vecino de San Julio 72, denunció que le sustrajeron del patio de su casa una bicicleta que aprecia en 60 pesos.

SOMBREROS

Tema bello es hoy para nuestro anuncio. No podemos pensar en ellos sin recordar, que bajo su sombra sugestiva se proteje el rostro femenino. Ya en este plano, (y en amable asociación de ideas) se nos antoja ver el efecto de unos bellos ojos negros que fulguran bajo la cúpula roja de un sombrero parisiense...

Franceses, y estupendamente lindos y originales los acabamos de recibir. Son dignos de la gracia y distinción de nuestras elegantes.

Los colores más sugestivos, las formas más caprichosas y los adornos más refinados, caracterizan los modelos llegados y que están llamados a causar sensación entre las damas distinguidas. Y a propósito de sombreros. Desde hoy queda abierta una venta-saldos en la cual figuran, como apreciará por el detalle que publicamos, muchísimos modelos a cual más bellos y originales, de última moda y a precios muy reducidos. Tanto usted como sus niñas, tienen ahora la oportunidad deseada. No la pierdan.

SOMBREROS PARA SEÑORA

De paja inglesa o tagala, adornados con flores o frutas. Variadísimos modelos y colores a $2.75 y $3.25.

De Organdí adornados con cintas, flores o lazos de su misma tela. En todos colores a $4.50.

Pamelas de paja Italia, adornadas con georgette, cintas y flores. A $8.75 y $10.75.

SOMBREROS PARA NIÑAS

De paja de tagala, en todos colores, propios para niñas de 4 a 8 años. A 75 centavos.

De paja inglesa, color blanco natural. Para 6 y 8 años, a 75 centavos.

De paja inglesa, calidad superior, para niñas de 6 a 8 años. A $1.85.

De paja inglesa, clase extra, color blanco natural, ala reducida y levantada, adornados con cinta de faya blanca a $3.45.

Modelos para niñas de 8 a 10 años. De paja inglesa muy fina, color blanco natural, con lazo de cinta de faya blanca. Tamaño mediano a $2.15.

Pamelas de paja inglesa, apropiados para la playa. Para niñas de 10 a 12 años. A $4.35.

Pamelas de paja de Italia, adornadas con cita liberty. En todos colores. Modelos para niñas de 6 a 10 años. A $4.50.

ALMACENES

FIN DE SIGLO

HABANA

REFLEXIONAD

sobre estas cosas. Si no podemos comer morimos de hambre. Todo aquel que no sufre una muerte violenta, finalmente se muere de hambre. No son las viandas en la mesa sino las que comeis y digeris las que os nutren. En todas las enfermedades demacrantes el abastecimiento no llega a igualar a la pérdida. El verdadero remedio debe ser uno que al mismo tiempo que imparte vigor a las facultades digestivas, sea en sí mismo una especie de alimento. Debe reconstruir el cuerpo más aprisa que lo que se destruye y al mismo tiempo suspender la tendencia al agotamiento, curando la enfermedad. La ciencia moderna ha puesto tal remedio a nuestro alcance y aquellas enfermedades demacrantes que han sido el terror de la raza humana, desde luego ceden ante el poder curativo de la **PREPARACION de WAMPOLE**

Es tan sabrosa como la miel y contiene una solución de un extracto que se obtiene de Hígados Puros de Bacalao, combinados con Jarabe de Hipofosfitos y Extracto de Cerezo Silvestre. El paladar la acepta como acepta el azúcar, los dulces o la crema. Tomada antes de la comida, penetra al mismo origen secreto de todos los desórdenes de la digestión y al enriquecerse la sangre se pone en condiciones de evitar y curar las Fiebres, Escrófula, Tisis y todas las enfermedades que se originan por las impurezas de la sangre. El Dr. Francisco H. Busquet, de la Habana, dice: "He usado desde hace años la Preparación de Wampole con éxito en enfermos postrados o debilitados." La original y genuina Preparación de Wampole, es hecha solamente por Henry K. Wampole & Cía., Inc., de Filadelfia, E. U. de A., y lleva la firma de la casa y marca de fábrica. Cualquier otra preparación análoga, no importa por quien esté hecha, es una imitación de dudoso valor. En todas las Boticas.

VENDIO EL CARRETON.

Denunció José García González vecino de Luz 36 Víbora, que un tal Severino que vive en Armas y Milagros, que le había alquilado un carretón de cuatro ruedas número 2024, lo vendió apropiandose de su importe. Se considera perjudicado en 100 pesos.

Polvos Velvola Souveraine de Ingram's

POLVOS para la cara, notables especialmente por su gran adherencia y ser muy persistentes. Además, polvos de sin igual finura y refinado perfume. Cuatro tonos: Blanco, Carne, Rosado y Trigueño. Compre hoy una caja en cualquier farmacia por 65 cts. o pídala por Correo, mandando 80 cts. a sus representantes en Cuba. Use también Crema Milkweed, Arrebol y Zodenta (pasta dentífrica) de Ingram.

ESPINO & CO., Zulueta 36½, Habana.
(FARMACIA)

WUNDER

No se pinte las canas, use WUNDER, loción alemana que devuelve al cabello canoso su color primitivo. Inofensivo para la salud. No contiene nitrato de plata ni grasas. Se garantiza su éxito.

Representante exclusivo.
Juan Perdices. Paula No. 69.
Teléfono M-3731. Habana.
Se sirve a Domicilio.

C3924 alt. ind. 18 my.

MANANTIALES DE BERKELEY-WAIONTHA

Richfield Springs, New York.
Baños de aguas sulfurosas.
Elevación de 1,500 pies.
Se abren el 28 de junio de 1922.
Clientela selecta.
Oficinas de administración en
HOTEL COMMODORE
New York City
E. H. Marcotte, Gerente

Hotel Brevoort — Hotel Lafayette

Quinta Avenida — Univeratty Place

NEW YORK

RAYMOND ORTEIG, INC.

los dos Hoteles y Restaurants Franceses de New York

COMPLETAMENTE RENOVADOS

alt. 21d-29 M.

Para Bodas, Reuniones, &, pida los ricos Helados de "La India". Servimos pedidos a domicilio. Soledad 24. Telefono M-2706.

EL MES DE JUNIO...

Será un mes de grandes oportunidades para la mujer elegante

Será el más apropiado para que toda señorita efectúe grandes economías en sus compras.

No importa cuan poco pueda ella disponer para sus gastos, nuestras reducciones en los precios de junio le permitirán ampliar su guardarropa con las originales creaciones que hemos recibido últimamente para satisfacción y embellecimiento.

Entre los múltiples artículos que ofrecemos, citamos algunos que estarán en exhibición durante toda esta semana en nuestras vitrinas frontales.

Vestido de Georgette

Beis, con mangas y panieles de encaje español. Estilo muy distinguido y simple, llevando como único adorno, un cinturón estrecho y un ramo de amapolas prendidas en la cintura.

Vestido de Georgette

negro con la nota juvenil y predominante del talle bajo. Delicadamente adornado con encaje de Chantilly. Dos panieles laterales terminados en pico sobresalen graciosamente del largo de la saya y un cinturón de georgette con una hebilla de azabache le dá un último toque de originalidad.

Vestido de Olán

bordado a mano, con refajo y cintas de faya de seda fresa con aplicaciones de encaje "filet". Estilo de líneas muy favorecedoras, para la figura esbelta. Modelo Francés.

Vestido de Crep Cantón

verde, con mangas y falda de encaje suizo de color negro bordado en seda verde y con la nota original de los panieles laterales formando pico.

VESTIDO DE MUSELINA DE CRISTAL

blanco, con bordados en hilo de oro y seda negra. Estilo de una simplicidad encantadora. Una banda de tissue de oro combinada con cuentas y maderas sujetan las líneas del talle. La falda termina en conchas muy bonitas.

Vestidos de Gingham para la casa y para la calle, desde $4.98

Hechos en una guinghan de cuadritos y rayados diversos, elegantemente combinado con fresco y transparente organdie.

Trajes de baño en nuevos estilos y materiales, desde $1.98

Nuestro surtido esta temporada es extenso en todos sentidos. Usted encontrará aquí su modelo favorito en los materiales más vistosos.

Nuestros precios son hoy los más bajos en relación con la calidad, distinción y estilo de los artículos que vendemos.

The Leader. Galiano 79

DE PALACIO

Mr. Crowder.

Hoy se entrevistará con el Jefe del Estado el general Crowder.

También conferenciará con el Dr. Zayas el Encargado de Negocios de los Estados Unidos.

Los excedentes.

El próximo miércoles serán recibidos por el señor Presidente de la República los señores José Antonio Ramos, Angel Pérez Hernández, José M. Vázquez Bello, José R. Valdés, Rogelio de Mora, Jorge R. Ponce, Enrique Molina, David Pérez Sentenat y Juan B. Cobo. Estos señores son cónsules y cancilleres excedentes a virtud del reajuste e irán e interesarse por su reposición.

Compte y Aurelio Alvarez.

El Presidente del Senado y el de la Comisión de Hacienda de dicho Cuerpo, señores Aurelio Alvarez y Daniel Compte, respectivamente, visitaron ayer al Jefe del Estado, para darle cuenta de que el Senado había remitido ya a la Cámara el proyecto de presupuestos.

El Comité de Defensa.

Los congresistas orientales que integran el Comité de Defensa de Oriente, tienen concedida una audiencia para hoy con el Jefe del Estado.

Suscríbase al DIARIO DE LA MARINA y anúnciese en el DIARIO DE LA MARINA

TAMBORES DE HIERRO

Tenemos gran existencia de tambores de hierro usados, de varios tamaños, que ofrecemos a precios ventajosos.

D. A. ROQUE Y Co.

San Pedro 2 y media — Teléfono A- 751

23544 7 junio

HASTA EL SABADO 10

Mme. Francine de París

Antes de embarcarse salda A CUALQUIER PRECIO lo que le queda de sus trajes y sombreros de Verano.

HOTEL PLAZA

DE 9 A 7. TELEFONO A-2107

P. 4d-7

VOGUE

EDICION PARA LA REPUBLICA DE CUBA

A LOS CABALLEROS

Exigente en lo que se refiere al vestido, Vogue Edición Cubana presenta todos los meses varias páginas de comentarios autorizados e interesantes sobre las elegancias masculinas, páginas acompañadas de ilustraciones tomadas de las mejores sastrerías de la calle Sackville de Londres, y de la Quinta Avenida de New York.

La cual, unido a las páginas dedicadas al arte, al automovilismo, a los botes automóviles, así como a todos los deportes al aire libre, sin decir nada de las hermosas fotografías de las más notables estrellas dramáticas y del cine que se encuentran en cada número, le da a Vogue Edición Cubana puesto prominente entre las publicaciones para caballeros.

"VOGUE" EDICION PARA LA REPUBLICA DE CUBA PALACIO DEL DIARIO DE LA MARINA. APARTADO, 310.

Tengo el gusto de incluirles un giro por la suma de $5.00 M. O., por el cual se servirán ustedes mandarme durante un año, la Edición Vogue para la República de Cuba, empezando con el primer número que publique esa Revista.

Nombre. . . . . .
Calle. . . . . .
Ciudad. . . . . .

MEDIAS DE SEDA DE PRIMERA PARA

Señoras el par	$ 2.00
Dril Blanco núm. 100, la yarda	2.75
Boal Bordado, la yarda	0.65
Burato en colores, la yarda	1.40
Crepé de la China, la yarda	1.25
Georgett de primera, la yarda	1.80
Georgett de segunda, la yarda	1.50
Muselina de Cristal Suiza, a.	0.48
Tela Rica 18 hilos, la pieza	4.00
Crea Inglesa 25 yardas	4.00
Crea Catalana, 25 yardas	4.80
Mesalina de primera, yarda	1.50
Jersey yarda	1.80
Crepé Cantón, yarda	2.80

R. GRANADOS

San Ignacio 82, altos, entre Muralla y Sol

Teléfono M-7073

C 4354 alt. 9d-2

FABRICA DE CARAMELOS DE TODAS CLASES

"LA ISABELITA"

(CASA ESTABLECIDA EN 1904)

Caramelos de tolú y de altea y de goma. De venta en Sarrá, Johnson, San José y demás droguerías y farmacias.

J, número 135, entre 13 y 15. Teléfonos F-5512 y M-4466.

Tintura Oriental

La mejor de todas.

Para sus canas.

Es mejor un producto bueno conocido que uno bueno por conocer.

Pídase en Boticas y buenas perfumerías.

Depósito al por mayor:

Droguerías: Johnson, Sarrá, Taquechel, Majo y Colomer.

DUBIC. OBISPO, 103.

c 2768 alt 5d-3

DIGESTIVO GARDANO

ELIXIR TONICO ESTOMACAL ANTI-GASTRALGICO

El más poderoso de los Digestivos.

Producto sin rival para curar las Malas Digestiones, las Náuseas, los Vómitos, los Embarazos gástricos, las Gastritis y Gastralgias, los Calambres del Estómago, las Enfermedades del Hígado, las Jaquecas, la Diarrea. Fortifica a los ancianos y ayuda los convalecientes. En todas las farmacias y en Belascoaín 14, y Reina 141.

29509 31 d.

HABANERAS

ELENA EHLERS

Un despuntar feliz.
Entre tempranos triunfos.
Surge así como concertista, con todos los encantos de la edad, la gracia y la belleza, Elena Ehlers.
Con aplausos se ha señalado el concurso de la distinguida señorita en los conciertos de la Filarmónica Italiana.
Posee una linda voz de soprano dramática la gentil discípula de Tina Farelli.
Hasta el presente solo se había dejado oir en esos conciertos particulares que son tan frecuentes en la brillante institución de referencia.
Elena Ehlers ha cantado en público, pero no aquí, ante los suyos, sino en una fiesta que se celebró en **Astor**, el famoso hotel neoyorkino, a beneficio de la Cruz Roja Española.
Fué el año anterior, de temporada, con sus amantísimos padres, en los Estados Unidos.
En días pasados tuve el gusto de anunciar la primera presentación de la bella cantante.
Un recital que viene organizando con muchos y grandes atractivos para ofrecerlo en la tarde del jueves 22 del corriente.
Lo dará en el Nacional siguiendo el ejemplo de Margot de Blanck, de Pepito Echániz, de otros concertistas más de la nueva generación lírica de Cuba.
Había sido llamada a Nueva York la señorita Ehlers para cantar en varios conciertos.
La esperaba allí el profesor Romani, director de la poderosa compañía de los discos de la **Columbia**, de quien recibió lecciones durante su estancia en New York.
Pero ha querido antes de emprender viaje recibir la sanción de nuestro público.
De ahí su recital.
Que debió efectuarse en Julio.
Pero está comprometido el gran teatro, en la fecha que se proponía, para una nueva temporada de Esperanza Iris.
Acompañada al piano del maestro Bovi cantará tres romanzas correspondientes a otras tantas óperas, como son **Semiramide**, de Rossini, **Wally**, de Catalani, y **Un ballo in maschera**, de Verdi.
Llenará, además, diez números del selecto y variado programa que prometo dar a conocer en todas sus partes.
Cantará en inglés.
Y en español e italiano.
Entre dichos números figuran dos canciones cubanas de gran popularidad.
Una de ellas, **Vivir sin tus caricias**, de Eduardo Sánchez de Fuentes, y la otra, **Para tí**, de Gonzalo Roig.
Elena Ehlers ha querido que vaya a compartir el éxito de su fiesta artística, la señorita Ursulina Sáez Medina, pianista meritísima, con título de profesora del Conservatorio Nacional.
Dos piezas de concierto, a cual más difícil, ejecutará la bella señorita Sáez Medina.
Se ha fijado el precio de las localidades en esta forma:

Grilles	$ 20.00
Palcos	" 15.00
Lunetas	" 2.00
Butacas	" 1.50
Entrada general	" 1.00
Tertulia	" .50

El paraiso será cedido a los alumnos de diversos colegios de la ciudad.
Pueden adquirirse dichas localidades dirigiéndose a la señorita Ehlers en su residencia de San Lázaro 341, altos, teléfono A-0483.
En la Filarmónica Italiana, en el Vedado, Calzada 127, teléfono F-1854, también hay localidades de venta.
Otro lugar más.
La Casa de Anselmo López.

EN VIAJE A ESPAÑA

De despedida en despedida.
Se suceden por día.
El señor Antonio Larrea y su distinguida esposa, la dama tan amable y tan simpática Lola Pina, hacen sus preparativos de viaje.
En el vapor alemán **Holsatia**, que tiene anunciada su salida para el penúltimo lunes de mes, embarcan con dirección a España.
Van con sus dos hijas menores, Ofelia y Raquel Larrea, señoritas lindísimas, que empiezan a aparecer en sociedad.
Desembarcarán en Santander, de donde se encaminarán a Rivadesella para pasar una temporada en el chalet que inaugura este verano en señor Antero Prieto en aquel pintoresco rincón de Asturias.
Los señores de Larrea tendrán en su compañía a la nieta de su adoración, la señorita María Teresa Prieto, hija de aquella infortunada Teté Larrea que recuerda siempre esta sociedad compadecida de su prematuro y doloroso fin.
María Teresa, en cuya existencia quiso poner desde temprano el destino esa sombra de dolor, reside al lado de su ausente padre en Madrid.
Los distinguidos viajeros después de disfrutar de la gran **season** de San Sebastián, se trasladarán a Vichy para después ir a París y más tarde a Madrid.
Estarán de vuelta en Diciembre.
¡Feliz viaje!

EL FESTIVAL BENEFICO

Nuevos donativos.
Para los fondos del festival.
Un conocido joven abonó por 8 entrada la suma de 100 pesos.
Otro joven regaló 100 pesos.
La señora Mercedes Lasa de Montalvo ha donado 25 pesos, la Condesa de Buena Vista y la señora María Herrera Viuda de Seva remitieron, cada una, 20 pesos, y de las señores Mercedes Montalvo de Martínez, Amalia Zúñiga de Alvarado y María Martín de Dolz se han recibido 5 pesos, respectivamente.
En la fiesta de la tarde, dedicada a los niños, se rifará una magnífica casa de muñecas que han regalado las lindas niñas Hortensita y María de los Angeles Scull y Rivero, sobrinas de nuestro querido director.
Un rasgo generoso.
De Vicente Lanz.
Se ha ofrecido el popular profesor a tocar gratuitamente con su sexteto de cuerdas en el baile.
Baile que se efectuará en un gran tablado que está arreglándose bajo la dirección de los señores González del Valle y Posso.
Ya están designadas las señoras y señoritas que integrarán las diversas comisiones del festival que ha de celebrarse el miércoles próximo a beneficio del niño sin manos y del Asilo San Vicente de Paul.
Una de las comisiones estará a la entrada de Palisades Park.
Las comisiones restantes entenderán en lo relativo a la Montaña Rusa, el Whip, la Rueda y el Pozo de los Juguetes.
Daré sus nombres.
Las **Habaneras** de la tarde.

MAIERONI EN PAYRET

Nueva temporada.
Del célebre Maieroni.
Se ha pasado a Payret después de corta permanencia en el Principal de la Comedia.
En el coliseo rojo hará su primera presentación esta noche al frente de la Compañía de Magia e Ilusionismo con que tantos éxitos acaba de cosechar en México.
La artística hueste llenará un programa colmado de atractivos.
Consta de tres partes.
A cual de ellas más interesante.
Con la comedia de magia que lleva por título **Una hora en el mundo de las ilusiones** se cubrirá la primera parte.
Llena la segunda **La Cámara Fantástica**, comedia de magia e ilusionismo, representada por espacio de cien noches consecutivas en Nueva York.
Y será toda la tercera parte un acto único, inimitable, de telepatía y sugestión mental.
Acto que presenciarán desde el palco escénico, especialmente invitados, distinguidos médicos de la Habana.
Maieroni inaugurará en Payret una temporada a base de precios populares.
Cuesta la luneta un peso.
Por toda la función.
El programa, renovándose con frecuencia, asegurará el éxito de las noches de Maieroni.
Obras sensacionales, de absoluta novedad, irán desfilando por la escena de Payret.
Triunfará el Mago.
De seguro.

ROBERTO DELOS SANTOS

Una festividad hoy.
San Roberto.
Un saludo quiero hacer, por separado y en nota especial, a uno de casa.
Trátase del señor Roberto de los Santos, compañero leal y amigo excelente que cuenta en el seno del DIARIO DE LA MARINA con el afecto, la estimación y la simpatía de todos.
Sencillo, laborioso y bueno se ha hecho insustituible en el desempeño de su cargo.
Cargo de confianza.
Que llena a satisfacción.
Este cronista, en relación constante con el camarada queridísimo, ha podido aquilatar de cerca, día por día, sus dotes de carácter y sentimiento.
Es un compañero el señor Santos de quien me honro en esta redacción.
Lo digo lealmente.

DE DIAS

Robertos.
¡Cuántos que saludar!
El doctor Roberto Chomat, jefe de una distinguida familia de nuestra sociedad, en primer término.
Su hijo, el joven doctor Roberto Chomat y de la Cantera, y dos médicos más también jóvenes, como Roberto Vila y Roberto Martínez, éste último, amigo muy querido, perteneciente a la Casa de Socorro del Vedado.
Roberto Arozarena, del Banco de Canadá, donde figura entre los directores de la poderosa institución.
El caballero excelente y muy estimado doctor Roberto Méndez Peñate, para quien tengo un saludo especial, muy afectuoso.
Y el joven correcto y distinguido Roberto Heydrich.
No olvidaré a un amiguito mío, el más pequeño de los Robertos, hijo del querido doctor A. Covas Guerrero.
¡A todos, felicidades!

De amor.
El último compromiso.
Para el joven ingeniero Baltasar Moas ha sido pedida la mano de Victoria Teresa Madrigal, linda señorita, perteneciente a una de las principales familias de Sancti-Spíritu.
Hijo el novio, a su vez, del distinguido doctor Baltasar Moas.
No demorará la boda.

En plena felicidad.
Un simpático matrimonio.
No es otro que Silvio de Cárdenas y Sofía Arenal, a los que sonríe la mayor, la más suspirada de las venturas.
Una angelical niña que ha venido a hacer pareja con el adorable baby que es fruto primero de su dichosa unión.
Reciban mi enhorabuena.
Muy afectuosa.

De viaje.
El doctor Nemesio Le...
Embarca en el Montserrat, rumbo a Venezuela, donde se hará cargo, interinamente de la Legación de Cuba, por habérsele concedido licencia al actual Ministro Plenipotenciario en Caracas, señor Javier P. de Acevedo.
¡Feliz viaje!

On dit...
Un compromiso más.
El de la una gentil señorita, tan celebrada siempre en las crónicas como sus hermanas, bellísimas damas de esta sociedad.
Su elegido es un joven e inteligente abogado que pronto, muy pronto, pedirá su mano.
Quizás esta semana.
Puedo asegurarlo.
Enrique FONTANILLS.

"LA CASA DE HIERRO"

Vajilla de semi-porcelana Inglesa compuesta de:

24	platos llanos.
12	" hondos.
12	" postre.
12	" dulce.
12	" mantequilla.
5	fuentes llanas.
1	" honda.
1	" con tapa
1	sopera.
1	salsera.
1	ensaladera.
1	pescadera.
1	plato para pasteles.
2	rabaneras.
1	cafetera.
1	lechera.
1	azucarera.
1	mantequillera.
12	tazas para café.
6	tazas para café con leche.

108 piezas **Precio $60.00**

Gran surtido en vajillas de cristal BACARAT, y de porcelana fina marca ROSENTHAL.

HIERRO Y COMPAÑIA S. en C.
Obispo 68 O'Reilly 51

SMART

Sumario correspondiente al número de Junio de 1922.

RETRATOS

Señora Hamel Clarke de Rionda.—Niños Perla Prado y Martínez, Silvia Rivero y Hernández, Luisa e Inés Romagosa, Anita y Alvarito Díaz de Tuesta y Murga.—Señoritas Lucila Schumann, María Antonia Bonet, y María Teresa Collazo.—Angélica Palma.—María Enriqueta de Pereyra.—Doctor Alfredo Zayas y Alfonso.—Francisco Lufriú y Arregui.—Angel Lázaro Fortuny.—Andreita Ferrer Rabassa, Reina de los Juegos Florales de Cienfuegos, y su Corte de Amor.—Gustavo Sánchez Galarraga.—Pedro Fuxá.—Dr. Antonio S. de Bustamante.—José Hurtado de Mendoza.—José Antonio Ramos.—Charles Morales.—Sebastián Puntonet.—Florentino Suárez.—Mercedes Auñón.—Conchita Martínez. Pedro.—Zenaida García Spring.—Estelita Alonso y Heymann.—Mr. Carl Laemmle.—Mr. Beverly Griffith.

LITERATURA

J. B. LAMARCHE.—"El Suplicio", cuento.
JOSE MARIA CHACON Y CALVO.— "Bailes en Santillana del Mar".
JORGE MAÑACH.—"Cien Años de Pintura Francesa", crónica de París.
MARIA ENRIQUETA.—"El Paisaje Gris", cuento.
JOSE ANTONIO RAMOS.—"Nocionalismo y Librecambio."
ENRIQUE SERPA.—"El Río", 'La Ceiba", "La Barca", sonetos. Ilustración de Valer.
ANTONIO IRAIZOZ.— "Ricardo León".
RENE LUFRIU.—"El Grillo de Luyanó".
OSVALDO BAZIL.— "Aroma de Reliquias", sonetos.
FELIPE SASSONE.—"El Libro de mi amigo".
ALBERTO LAMAR SCHWEYER.—"Crítica Impresionista".
FRANCISCO CAÑELLAS.—"El Caricaturista Fortuny".
ENRIQUE FONTANILLS.—"Después de Medio Siglo".—El Louvre y Las Tullerías, crónica.
MIGUEL LAZARO.—"Momento", versos, (asuntos del dibujo de la portada, por Riverón.)
MARIA VILLAR BUCETA.—"Finalidad", soneto.
ANGELICA PALMA.—"El Monaguillo".
MARIA DE LOS ANGELES ESPEJO.—"Al dolor", "¡Excelsior!" sonetos.
CARLOS V. MIRANDA.—"Bruselas" visiones rápidas".
NOTA DE LA REDACCION.—Bernardo G. Barros.—Luisa Pérez de Zambrana.
Resumen Social de Mayo.

DIBUJOS

RIVERON.— "Monumento", portada.
R. TRILLO.—"En la Bahía", óleo.
R. BLANCO.—Caricatura de Irene López Heredia.
P. A. VAELR.—Varias ilustraciones.
ANGEL LAZARO FORTUNY.—Caricatura de F. Cañellas.

Rifas y fiestas benéficas

Nadie debe negar su ayuda a las obras de caridad

Copiamos:

La Presidenta del Asilo **Huérfanos de la Patria**, B. L. M. a los señores Solís, Entralgo y Cía, dueños de **El Encanto**, y tiene el gusto de remitirles, rogándole la amabilidad de ponerlas a la venta, las adjuntas papeletas para la rifa que a beneficio de dicho asilo se verificará el primer sorteo del corriente mes.
Rosario M. Vda. de Reyes aprovecha esta oportunidad para ofrecer a ustedes el testimonio de su más distinguida consideración.

Las papeletas— que valen a 20 centavos nada más—dicen:

Rifa autorizada.—Por los cuatro terminales de los tres premios mayores de la Lotería Nacional. Primer premio: un cuadro al óleo; segundo: un par de jarras de cristal y plata; y tercero: una maceta.

Se agotarán, con seguridad, las papeletas que ponemos a la venta en **El Encanto.**
También pueden pedirse a la tesorera del Asilo **Huérfanos de la Patria**, señora Mercedes Guerrero de Morán, Consulado 122, altos.
En una de nuestras vidrieras exhibimos el cuadro al óleo que constituye el primer premio, y que fué pintado y donado por la señorita Lilia Carrera y de los Reyes.

Otras rifas.
Aprovechamos la ocasión para decir que vendemos, asimismo, papeletas para las siguientes rifas:

La de un automóvil **Limousine Cadillac**, a beneficio de las religiosas **Siervas de María**, ministras de los enfermos (a los que cuidan con abnegación verdaderamente sublime.) El número premiado será igual al del premio mayor del sorteo de la Lotería Nacional del 20 de Agosto próximo. Precio de la papeleta: 50 centavos.

La señora María Regla Brito de Menéndez nos envió una gran cantidad de papeletas para esta rifa:

A la persona que presente el número igual al del premio mayor del sorteo de la Lotería Nacional, que se celebrará el 10 de Enero de 1923, se le entregará un **rosario de perlas y oro**, cuyo producto se dedicará al Pan de San Antonio y a los niños de la doctrina de la Iglesia del Santo Angel. Precio de la papeleta: 30 centavos.

Para el Asilo **San Vicente de Paúl** y el niño sin manos.
Vendemos entradas, a 40 centavos, para el gran festival que, habiendo sido transferido, por la inseguridad del tiempo, se efectuará en **Palisades Park** el miércoles de la entrante semana.
Sus organizadores —elementos distinguidos de la sociedad habanera—son garantía segura de que el caritativo festival ha de constituir un éxito sin precedente.

Otra fiesta transferida.
La que a beneficio del niño sin manos iba a celebrarse en el **Hipódromo Infantil del Vedado**, Calzada y Paseo, el jueves de la anterior semana. Tendrá efecto el jueves próximo. Si, por el estado del tiempo, hubiese que aplazarla de nuevo, serán válidas las entradas adquiridas en **El Encanto** para cualquier otro día del presente mes.
Ya ustedes saben que los **tickets** de entrada—que están en **El Encanto** a la venta— son a 10 centavos, y también a 10 centavos los de montar en los **ponies**, etc.

Hoy teníamos que publicar una larga lista de las novedades que llegaron, pero ya no nos queda espacio suficiente.
Después de todo, no hace falta.
¿Quién no sabe que **El Encanto** todos los días recibe **algo nuevo?**
Diremos para terminar que la **venta ocasional** de vestidos, sombreros, etc.—todo lo que hay en el segundo piso de Galiano y San Miguel—ha sido un gran acontecimiento.
La rebaja de los precios lo justifica.
A ciertas horas del día no se cabe en el piso de los vestidos.

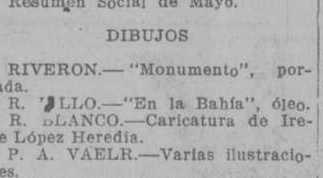

¿EL "LUSITANIA" A FLOTE?

Una empresa de salvamento, de la cual es jefe el Conde de Zanardi, principiará este mes los trabajos para la extracción de la carga que llevaba el gran vapor inglés "Lusitania", echado a pique por un submarino alemán durante la guerra europea.
El **Lusitania** hacía sus viajes trasatlánticos entre Inglaterra y los Estados Unidos, y el desastre de la nave en dicha ruta fué una de las causas que determinaron el que la Unión norteamericana le declarara la guerra a Alemania y se pusiera al lado de los aliados de la Entente.
El Conde de Zamardi, que actualmente se halla en Londres, ha celebrado contrato con la compañía que aseguró el buque para efectuar la extracción de aquél y su cargamento, percibiendo la empresa el ochenta por ciento del valor de cuanto se extraiga del casco del **Lusitania**.
El Conde de Zanardi muéstrase convencido de que a bordo del buque existe bastante dinero en metálico, muchas joyas y profusión de pieles, todo lo cual cubrirá los gastos de extracción, incluso del buque, quedando buena utilidad.
A fin de extraer del buque los objetos de valor y el dinero, haciendo también los trabajos para poner a flote el casco del barco, se emplearán cuarenta buzos con equipos especiales que les faciliten los medios de trabajar a doscientos ochenta piés de profundidad, en la que se halla la quilla del **Lusitania**.
El Conde de Zanardi se apoya, para la posibilidad del salvamento, en la opinión de muchos prácticos en esa clase de empresas; peritos que convienen con el Conde de Zanardi en que también se puede recuperar el buque. Sin embargo, el capitán Bestic, que era tercer oficial del **Lusitania** cuando éste fué hundido, dice que la operación que se pretende es imposible, tanto desde el punto de vista técnico como económico. Dicho capitán se expresó en estos términos:
"El local destinado a bordo para depósito de valores hallábase casi vacío, porque los pasajeros, con la prevención que se les hizo de la probabilidad de que el buque fuera atacado por alguno de los submarinos que los alemantes tenían estacionados escalonadamente contra las naves en tráfico con Inglaterra y demás puertos aliados, se abstuvieron de llevar muchas prendas y otros valores de importancia. Aun en el caso—continuó diciendo—de que el buque, después de siete años de estar sumergido, no se halle cubierto de arena, probable es que esté partido en dos por el choque de la proa con el fondo del mar, y porque los remaches debieron de haberse roto y caer las calderas sobre las secciones de la proa".

* * *

Si no recordamos mal algo de fracaso hubo en una empresa parecida para extraer del primer vapor **Alfonso XII**, que se fué a pique cerca de las Canarias, el medio millón de pesos en oro que traía para Cuba. El **Alfonso XII** se hallaba a treinta metros de profundidad y a él bajaron los buzos, que sólo lograron extraer una o dos cajas, quedando perdidas las demás.
Uno de los buzos refería que estuvo a punto de perecer por la sacudida de un cetáceo que estaba en la bodega del buque. Después, al cabo de dos años, oímos decir que los buzos que bajaron al **Alfonso XII** habían muerto todos de lesiones pulmonares causadas por el peso del agua a tanta profundidad.
Por la toma en cercado ajeno, **Cero a la Izquierda.**

"La Casa Grande"

AVENIDA DE ITALIA 80 Y SAÑ RAFAEL 38 Y 40

ORGANDI BORDADO

El organdí bordado es el Rey del verano. Es la tela que más aceptación ha tenido esta temporada. Su éxito lo debe a la originalidad de sus dibujos y colores; es además muy vaporoso, puede lavarse con facilidad y no resulta caro. Por eso ninguna otra tela ha podido destronar al organdí que sigue siendo el preferido de las elegantes. ¿No ha visto usted nuestro surtido de organdíes? Es sin duda alguna el más completo y variado que existe. Lo tenemos en los tonos violentos y chillones de moda y en fondo blanco sembrado de menudas flores caladas o bordadas. En la imposibilidad de dar detalles de cada estilo y sus precios, nos limitaremos a recomendar hagan el favor de examinarlos en nuestro Departamento de Tejidos. Los tenemos desde $1.25 vara.

El DIARIO DE LA MARINA lo encuentra usted en cualquier población de la República.

E. P. D.
EL SEÑOR
Manuel Pola y Ballester
HA FALLECIDO

Y dispuesto su entierro para hoy miércoles 7 de Junio a las 4 de la tarde; sus hijas, hijos políticos, hermanas, sobrinos y nietos, ruegan a las personas de su amistad se sirvan asistir a la indicada hora a la Quinta la Purísima Concepción, para acompañar el cadáver al Cementerio de Colón, favor que agradecerán eternamente

Habana, 7 de Junio de 1922.

Regina, Dolores, Manuela y Teresa Pola; Antonio Vega; Antonio Arias; Arturo Rauchman; Concepción y Encarnación González.

LE PRINTEMPS

Organdies bordados Suizos, de lindísimos estilos, en los colores de última moda, desde $5.00 á $14.00 el corte de vestido, acaban de llegar en variedad sorprendente.

DESPACHAMOS PEDIDOS POR CORREO

Obispo esq.a Compostela

Impurezas de la Sangre
no resisten nunca
IODUROS al empleo DE LOS CROS
en píldoras inalterables a 0gr.25 de ioduro de Potasio ó de sodio *químicamente puros.*
Gracias á su envoltura especial, dichas píldoras atraviesan el estómago sin disolverse en él, y luego se descomponen en el intestino con el fin de
SUPRIMIR CUALQUIER IRRITACIÓN ESTOMACAL
Experimentadas con éxito en los hospitales de Paris.
Dosis: de 4 a 10 píldoras diarias.
Al por mayor:
G. DELATTRE, 10, Rue du Bac, PARIS
En todas las Droguerías y Boticas.

Somos especialistas; y ofrecemos la mejor colección de modelos, a los precios más bajos.
NUÑEZ
AMISTAD 50
casi esq. a Neptuno
C4507 4d-6.

PLANTAS

SE VENDEN de todas clases en la
FINCA MULGOBA
Santiago de las Vegas
C4530 alt. 10d-7

RADIUM. RADIOTERAPIA Y RAYOS X
Director GUSTAVO DE LOS REYES
Neptuno 72
Diagnóstico de las afecciones internas. Tratamiento de los tumores malignos. Radiografía en los domicilios de los fracturados, a cualquira hora.
Ind. 1e

REFRESCO IDEAL
Agua, Azúcar, Hielo y... Café de
LA FLOR DE "TIBES", Bolívar 37, Telfs. A-3820 M-7623

GRAN TEATRO PAYRET

MIERCOLES 7, SENSACIONAL DEBUT. MAIERONI Y SU COMPAÑIA DE MAGIA E ILUSIONISMO

Luneta $1. **Tertulia 30 centavos.** **Cazuela 20 centavos.**

C4508 2d-6

ESPECTACULOS

NACIONAL

La Compañía dramática argentina de Camila Quiroga pondrá en escena esta noche la comedia en tres actos, de Florencio Sánchez, titulada En Familia, en cuya interpretación toman parte Camila Quiroga, Herminia Mancini, Enriqueta Castellanos, Hortensia Zamora, Enrique Arellano, Alfredo Camuiña, José Olarra y Alberto Morales.

Mañana, por última vez, La Fuerza Ciega.

* * *

PAYRET

Debut de Maieroni

Hoy debuta en Payret la Compañía de Ilusionismo y Magia que dirige el célebre Cav. Amadeo Maieroni.

Será ésta, según hemos dicho, una temporada a base de precios populares.

La luneta con entrada costará un peso y veinte centavos la cazuela.

El programa de esta noche es muy interesante.

En la primera parte se representará la comedia de magia titulada Una hora en el mundo de las ilusiones.

En la segunda parte, la obra de ilusionismo y magia La Cámara Fantástica, representada cien noches seguidas en Nueva York.

En la tercera parte, acto único, trasmisión del pensamiento y telepatía por el Cav. Maieroni.

A este acto asistirá un grupo de doctores especialmente invitados.

Mañana función con variado programa.

El sábado y el domingo habrá estrenos.

* * *

CAPITOLIO

Las tandas de la alegría

Las funciones esablecidas desde hace más de una semana en el Capitolio, pueden denominarse las tandas de la alegría.

La característica de los programas que se combinan para esas tandas, es la comicidad.

En las tandas continuas, que duran de una y media a cinco y de siete a nueve y media, se proyectan en mayor número las películas "filmadas" por el trío de la alegría del repertorio de Santos y Artigas: Harry Pollard, el admirable cómico Harold Lloyd, el actor de gracia inimitable, y el Negrito Africa, que es un genio de la escena muda.

Las funciones continuas se ven concurridísimas.

En las tandas continuas de hoy se exhibirá el siguiente programa:

La hora de la comida y Amor hawayo, por Harry Pollard.

La Revista de Pathé número 94, con las últimas informaciones de los sucesos ocurridos en el mundo.

La comedia en dos actos La casa de los fantasmas, por el gran actor cómico Harold Lloyd.

Glaun.

Y la cinta dramáica Sexo, por Luisa Glaun.

El precio de la luneta es 20 centavos para la función corrida diurna y 30 para la nocturna.

Belleza trágica, en las tandas elegantes.

En las tandas elegantes de hoy, miércoles de moda, se estrenará en Capitolio la magnífica cinta dramática Belleza trágica, producción alemana de gran mérito, interpretada por la gran trágica rusa Tzastchewa, artista eminente que ha dado días de gloria a la escena moscovita con las admirables interpretaciones que ha hecho de las más vigorosas figuras de mujer de la literatura clásica rusa.

Madame Tzastchewa es una de las actrices de más renombre en los países eslavos.

Su labor en Belleza trágica es excelente.

El precio de la luneta para las tandas elegantes es 60 centavos.

El estreno de El teléfono no sirve y Harold Lloyd entre mujeres piratas

El sábado serán estrenadas en el Capitolio las últimas películas "filmadas" por el célebre actor cómico Harold Lloyd, considerado como el más genial, alegre y comunicativo de los artistas del Cinema.

Harold Lloyd tiene una gracia natural estupenda y llega a provocar en el espectador las más ruidosas manifestaciones de alegría.

Harold Lloyd ha "filmado" recientemente dos comedias que desternillan de risa. La primera se titula El teléfono no sirve; y la segunda, Harold Lloyd entre mujeres piratas.

Con estas cintas, Santos y Artigas han enriquecido notablemente su colección de películas.

Dichas cntas se exhibirán en las tandas elegantes de las cinco y cuarto y de las nueve y media.

El Teatro de los Niños

Hasta el sábado próximo no habrá función del Teatro de los Niños.

Será a las cuatro de la arde, con la zarzuela cómica El Día de Reyes, letra de Manuel Moncayo y música del maestro Penella.

La Compañía Infantil del maestro Pastor Torres interpreta admirablemente esa deliciosa obra del autor de El Gato Montés.

En el reparto figuran las principales partes de la Compañía.

El domingo también habrá función del Tearo de los Niños.

Se anuncia definitivamene para el jueves de la entrante semana, el estreno de la opereta infantil Aladino o La lámpara maravillosa, obra que será presentada con gran lujo y propiedad.

El mejor oro, el amor

Rodolfo Valentino y Alicia Terry, los dos geniales intérpretes de Los Cuatro Jinetes del Apocalipsis, han "impreso" una nueva película.

Se titula dicha cinta El mejor oro, el amor.

Su asunto es muy interesante. Dentro de una familia hay dos hermanos completamente distintos de carácter. El uno es liberal y se arruina; el otro es un miserable, avariento y muere por su gran amor al oro.

Todos los pasos de la vida de ese hombre van directamente encanzados a amilar su tesoro que guarda escondido.

Tiene el avaro una hija que pretende casarla con un tipo ridículo ero inmensamente rico; y se inerpone el sobrino, el hijo del hombre liberal, y el amor vence.

Ese es, en síntesis, el asunto de El mejor oro, el amor, que tiene escenas de gran efecto.

Alicia Terry y Rodolfo Valentino realizan en esta obra una labor insuperable.

El mejor oro, el amor, se estrenará en la semana entrante, en las tandas elegantes de las cinco y cuarto y de las nueve y media.

La Afirmación Nacional

La Afirmación Cubana iniciará sus patrióticas gestiones con el estreno de una obra titulada "Vilches, Liborio y Martí", de grandes enseñanzas cívicas.

Serán numerosos los espectáculos de que se valga la Afirmación Cubana para contribuir al afianzamiento del nacionalismo.

* * *

CAMPOAMOR

El secreto del velo, por la graciosa actrz Constance Talmadge

Vuelve a exhibirse en las secciones elegantes de las cinco y cuarto y de las nueve y media de hoy, en el elegante teatro Campoamor, la interesante comedia titulada El secreto del velo, de la que hace una creación de arte y una magnífica interpretación la graciosa actriz Constance Talmadge.

El secreto del velo gustó mucho el día de su estreno y el público hizo de dicha cinta elogios calurosos.

En la tanda de las nueve y media se exhiben además la Revista Novedades Internacionales número 29 y la graciosa comedia Perros y perrerías.

El Intrépido, drama por Hoot Gibson

Las funciones continuas de once a cinco y de seis y media a nueve y media serán amenizadas con la proyección del interesante drama de aventuras del Oeste americano titulado El Intrépido, admirablemente interpretado por Hoot Gibson; la Revsta Novedades Internacionales número 29 y el episodio 7 de la sensacional serie Los cuatro secretos, titulado La agonía mortal.

Para mañana se anuncian tres estrenos: las comedias Día de pago y Los holgazanes, por Charles Chaplin, y Sonando el cuero, por Reglanld Denny.

* * *

ACTUALIDADES

De México vengo, la simpática obra donde tanto se luce la aplaudida tiple Luz Gil, se representará en la primera tanda de hoy.

En segunda, doble, El Loco y La Habana en el Tango.

Pous prepara muchas novedades.

* * *

ALHAMBRA

Tres tandas por la Compañía de Regino López.

En primera: La Niña Boba.

En segunda: la revista de actualdad La verdad desnuda.

En tercera: la graciosa parodia Eléctrica.

FAUSTO

En las tandas elegantes de las cinco y de las nueve y tres cuartos se exhibirá por última vez la interesante producción del gran George Melford, dividida en siete actos, titulada He aquí a mi esposa.

En la interpretación de esta obra toman parte Milton Slls, Elliot Dexter, Wnter Hall y la bella actriz Mabel Julienne Scott.

La Empresa de Fausto no desmaya en su proósito de ofrecer novedades cinematográficas.

El Juramento es otra hermosa producción en siete actos interpretada por el conocido actor Conway Tearle y las actrices Miriam Cooper y Ana Q. Nilsson y que se exhibirá en la sección de las ocho y media.

El argumento de esta cinta es muy interesante.

En la tanda de las siete y media se proyectarán dos interesantes revistas internacionales.

Mañana, jueves de moda, estreno de una deliciosa obra interpretada por la bella actriz Dorothy Dalton.

* * *

VERDUN

El excelente programa de hoy es el siguiente:

En la tanda de las siete se exhibirán cintas cómicas.

A las ocho, El método Morris, por Bert Lytell.

A las nueve, estreno de El Río de los Idilos, gran obra por Mae Allison y Harold Lockwood.

A las diez, la cinta de interesante argumento por George Arliss, titulada Disraeli.

* * *

COMICO

La Compañía de Garrdio continúa triunfando en el Cómico.

El elegante coliseo se ve diariamente muy concurrido.

Los artistas que tomaron parte anoche en la interpretación de El gran tacaño, deliciosa comedia de Paso y Abati, fueron muy aplaudidos.

Continúan los ensayos de la grandosa obra de Alejandro Dumas en doce actos, dividida en veinticinco cuadros, Los Tres Mosqueteros.

Esta obra será representada en cuatro noches.

En la función de esta noche se pondrá en escena la comedia en tres actos Malvaloca.

* * *

EL CONCIERTO TIPICO CUBANO

Se está comentando favorablemente por toda la isla la hermosa fiesta que el próximo domingo, a las diez de la mañana, se celebrará en el gran teatro Payret.

De Santa Clara, Cienfuegos, Sagua, Matanzas y Pinar del Río asistirán familias a ese grandioso acto de nuestra música popular, que ha de ser cantada por los elementos que siempre la han interpretado y que la conocen a fondo.

Asistirán al concierto típico cubano las principales autoridades, especialmente invitadas.

También ha sido inviado el señor Decano del Cuerpo diplomático extranjero.

En la contaduría y en las taquillas de Payret están las pocas localidades que quedan.

* * *

CONCIERTO DE PIANO

A beneficio del inforunado niño Ricardo Méndez celebrará un concierto de piano el 15 del actual en el Teatro Nacional, la señorita Hilda Fortuny, con la cooperación de la Solidaridad Musical de la Habana.

El interesante programa de este concierto es el siguiente:

Primera parte

Polonesa op. 53, en la bemol mayor, Chopin.

Vals op. 64 número 2, en do menor, Chopin.

Scherzo op. 31, en si bemol menor, Chopin.

Segunda parte

Marcha turca A las ruinas de Atenas, Beethoven-Rubinstein.

La Campanella, estudio carcterístico, Paganini-Liszt.

Rapsodia Húngara número 12, Liszt.

Tercera parte

Concierto en la menor menor, Griegg.

Allegro molto e moderato.

Adagio.

Alegro moderato molto e marcato.

Con acompañamiento de orquesta, bajo la dirección del maestro Gonzalo Roig.

* * *

RIALTO

En función corrida de una a cinco, la cinta cómica Por esos mundos, la comedia Refrescando con calor, por la malograda actriz Virgina Rappe; la magnífica cnta La Camarada, por Mary Pickford, y el drama en cinco actos, por Douglas Mc Lean, El Presidiario. Como final se repite La Camarada.

Tanda de las cinco y cuarto: Refrescando con calor y El Presidiario.

Función corrida de seis y media a once: Refrescando con calor, El Presidiario, La Camarada.

Se repiten a última hora Refrescando con calor y El Presidiario.

* * *

MAXIM

La Empresa del concurrido Maxim ha dispuesto para hoy el siguiente interesane programa:

Tanda de las siete y media: Con el diablo en la carne, por Dustin Farnum.

Tanda de las ocho y media: El chompion, por Shirley Mason.

Tanda de las nueve y meda. El acabóse, por Buck Jones.

* * *

OLIMPIC

Se estrena hoy en el Cine Olimpic la gran cinta de Babe Ruth titulada El rey de la majagua.

Se proyectará en las tandas de las cinco y cuarto y de las nueve y media.

Tanda de las ocho y media: episodios quinto y sexto de la serie El Conde de Montecristo.

Tanda de las siete y media: películas cómicas.

* * *

IMPERIO

El Teatro Imperio se ve diariamente muy concurrido.

La Empresa se afana en ofrecer interesantes programas.

El de hoy es el siguiente:

Tanda de las siete y media: cintas cómicas.

Tandas de las dos y media y de las ocho y cuarto: El Champion, por Shirley Mason.

Tandas de las tres y media y de las nueve y cuarto: Con el diablo en la sangre, por Dustin Farnum.

En los turnos finales, El acabóse, por Buck Jones.

* * *

INGLATERRA

Tandas de las dos, de las cinco y cuarto y de las nueve: estreno de Sueño dorado, por Shirley Mason.

Tandas de las tres y cuarto, de las siee y tres cuartos y de las diez y cuarto: estreno de Divorcio convencional, por Frank Mayo.

Tanda de las seis y tres cuartos: Jinetes de la noche, por el gran actor Tom Mix.

* * *

WILSON

En la función corrida de tres a seis, reprise de Pecadora de amor, por Dorothy Dalton; la comedia en dos actos Dónde está mi mujer, y estreno de la notable cinta La piedra de toque, por William S. Hart.

Por la noche, en función corrida, beneficio del Vedado Red Club.

* * *

LIRA

En el concurrido cne Lira se exhibirán hoy las cintas siguientes:

La torre de las joyas, por Corinne Griffith.

El candidato de Bárbara, por Corinne Griffth.

La lluvia de oro, estreno, por Gladys Leslie.

Toda la función corrida: veinte centavos.

Función nocturna corrida: 30 centavos.

* * *

BLANCO Y MARTINEZ

El domingo 11 del actual, Blanco y Martinez presentarán al público habanero la magnífica cinta La mano del muerto, que según la crítica cinematográfica de los Estados Unidos ha sido un brillante éxito.

Los intérpretes de esta interesante obra son los notables artistas Muried Costriche y Robert Edeson, que en la actualidad están considerados como estrellas del arte cinematográfico.

La mano del muerto se estrenará en el elegante teatro-cine Lira.

A este estreno seguirán los siguientes:

Flor de los Helos, emocionante drama pasional del que es protagonista el notable actor William Duncan.

El enigma del velo misterioso, película en quince episodios de la que es protagonista el gran actor Antonio Moreno.

EN LAS TANDAS ELEGANTES DEL TEATRO "CAPITOLIO" SE ESTRENARA HOY, MIERCOLES DE MODA, LA EMOCIONANTE PELICULA,

BELLEZA TRAGICA

MADAME TZASTCHEWA

La genial trágica rusa, una de las artistas más eminentes de Europa y mujer de sorprendente belleza, oficia de protagonista en la grandiosa película.

El asunto desarrollado por ella, es notable por su simplicidad y elementos de emoción que proporciona.

BELLEZA TRAGICA es la interesantísima historia de casi todas las mujeres favorecidas por la Naturaza de un rostro lindísimo y un cuerpo gentil y de un chispeante ingenio. Por ser lo bellas que son, todos los apetitos se concitan contra su reputación y su honra, proporcionándoles amargas penas en un mundo en que debían reinar por el soberano encanto de su belleza.

Madame Tzaasthewa, poseedora de una sorprendente y singular belleza, encarna tan a maravilla el personaje protagonista, da tales caracteres de realidad a la escena, que ha hecho de BELLEZA TRAGICA una de las más brillantes obras cinematográficas del Arte Alemán.

Nadie debe dejar de asistir a las exhibiciones de tan emocionante película, en la que el espectador encuentra , amén de grandes enseñanzas, oportunidad de pasar por las más tiernas emociones.

"BELLEZA TRAGICA"

IRA EN LAS TANDAS ELEGANTES DE 5 y ¼ y 9 y ½.

LAS LOCALIDADES PARA EL ESTRENO DE HOY Y LAS EXHIBICIONES SUCESIVAS, DE LA GRANDIOSA PELICULA ESTAN DE VENTA EN LA CONTADURIA DEL "CAPITOLIO" TELEFONO M-5500.

Monumento al General José M. Gómez

A LOS VECINOS DEL SEXTO DISTRITO

CONVOCATORIA

Por la presente tengo el gusto de citar a los vecinos de los barrios siguientes: Atarés, Pilar, Villanueva, Cerro, Puentes Grandes, Manuel de la Cruz, Jesús del Monte, Arroyo Apolo, Luyanó, Arroyo Naranjo y Calvario, para la reunión que tendrá lugar en la Sociedad "El Progreso" de Jesús del Monte a las 8 de la noche del Miércoles 7 de los corrientes para organizar lo concerniente al mejor auge del "Día al General Gómez".

La Comisión del Monumento espera del patriotismo de los vecinos de los mencionados barrios una concurrencia numerosa por tratarse de una obra puramente patriótica.

Habana, Junio 6 de 1922.

(Fdo.) **M. Varona Suárez.** Presidente de la Comisión Nacional del Monumento al Mayor General Gómez.

NOTAS PERSONALES

En el vapor "Flandre", ha regresado de Italia, después de una larga estancia en aquel país, nuestro estimado amigo el señor Domingo Le Voci, del comercio de esta plaza.

Damos la noticia para conocimiento de sus muchas amistades y le reiteramos en estas líneas nuestra cordial bienvenida.

El DIARIO DE LA MARINA lo encuentra usted en cualquier población de la República.

ESTACION TERMINAL

MOVIMIENTOS DE VIAJERO Y OTRAS NOTICIAS.

GOBERNADORES DE VIAJE.

Ayer tarde salieron por tren para Santiago de Cuba el coronel Alfredo Lora Gobernador de Oriente y el general Eduardo García, Gobernador de Matanzas.

EN UN COCHE ESPECIAL.

Hoy irán a visitar a Matanzas varios jóvenes pertenecientes a una sociedad de recreo de esta ciudad y regresarán por la tarde.

El viaje lo realizarán en un coche especial agregado al tren a Caibarién.

Esos mismos jóvenes irán el viernes a Batabanó en un coche especial y regresarán por la noche del mismo día.

TREN A SANTIAGO DE CUBA.

Por este tren salieron ayer para:

Camagüey, Mario Bustillo, Ricardo Pareja, Millan Baragaña inspector general de la Comisión de Ferrocarriles.

Baracoa, el alcalde de aquel término Rafael Fernández, Rafael Alonso.

Santiago de Cuba, Miguel Portuondo Rodríguez Jefe del Partido Reformista de aquella localidad.

San Germán, Agustín Domínguez.

Holguín, señorita Rosa Gastesi, Román Gastasi.

Baguanos, la señora Gisela Hernández de Sánchez su hija la monísima Lola y su sobrina Luisa Elena.

Matanzas, Constantino Artamendi, Juan Cabarrocas, Román y Moisés Avila, Carlos Valdés, comandante del E. N., Rogelio Jiménez, Juan Almirall, Rafael Ríos, Julián Carballo y señora.

Esperanza, la señorita Margarita Viña, muy agradable.

Chaparra, Angel Rodríguez, Fernando López, las muy atractivas señoritas Elsa y Margot Broocks, sobrinas del señor Ricardo Broocks Secretario General de la Administración de los F. C. Unidos, R. B. Wood administrador local del Central Chaparra.

Puerto Padre, Ramón Pintado.

Sagua la Grande, Guillermo González, la señorita Delia Carratalá.

Campo Florido, Enrique Guinea, Francisco Fernández, comerciante de aquella localidad.

Jaruco, el Jefe de Sanidad de aquella localidad doctor Martínez Verdugo.

Santa Clara, Carlos Pérez.

Ciego de Avila, Luis Iglesias, Luis Cárdenas, José Fernández Pardo.

TREN DE SANTIAGO DE CUBA.

Por este tren llegaron de:

Santa Clara, el representante a la Cámara José Mikay.

Santiago de Cuba, doctor Manuel Pulles, doctor Duque Heredia.

Ciego de Avila, José Redondo.

Matanzas, Alfredo Heydrich, los representantes a la Cámara J. M. Haedo, Félix Martínez.

Cárdenas, Pedro Echegoyen su señora y sus graciosas hijitas Margot y María, Pedro Alcebo.

Holguín. David Fernández.

Morón, el licenciado Luis de Lipe.

Central Santo Tomás su administrador Antonio Ortiz.

Colón, doctor Sixto Crucet y sus hijos.

Central Senado, Pedro Sánchez y familiares.

Jaruco, la señora del Doctor Ruiz Pipeau y su hijita Grazzilla.

VIAJEROS DE AYER.

Llegaron de:

Matanzas, el senador Manuel Vera Verdura, Francisco Ravelo, Luis Díaz, Juan Gronlier, representante a la Cámara.

Cárdenas, Daniel Ortega.

Jaruco, José Ruiz Jr.

Pinar del Río, Ortelio Urrutia.

Salieron a:

Guira: J. M. Pendas.

Batabanó, Francisco Monsote.

Matanzas, Leopoldo G. Pella, Ramón Larrea, Luis Muzaurrieta, doctor Ernesto Cuni y su graciosa hijita Cilita, Francisco Ravelo, Capitán Waldilmar Schweyer, Juan Piascoaga y señora, Antonio Docal y su hija la señora Dulce María Docal de Loredo, señora Margarita Miranda e hija José Martín Oliva el dueño del Hotel Louvre de Colón.

Venavides, Manuel Milera.

Campo, Florido Benito Hernández y su graciosa hija Fita, María Teresa e Isabelita Mesa, Manuela García señora Ana Chia de Pérez.

Aguacate, Agustín González, Severiano Pulido, Tiburcio Irazoqui y familiares.

Cárdenas, Agustín Cuevas.

RAUL CAY.

El Consejero de la Legación China señor Raúl Cay fué ayer a San Felipe.

UNA EMPLEADA DE ADMINISTRACION ATROPELLADA.

Ayer tarde al venir a la oficina de la Administración la empleada señorita Sara Prieto y Aisporua fué tendió arrebatarle la bolsa, dándoatropellada por un negro que prele tan fuerte empujón que la hizo rodar por el suelo.

En el Vedado donde este hecho se realizó, se vienen sucediendo con mucha frecuencia esos atropellos contra indefensas damas.

TREN A PINAR DEL RIO.

Por este tren fueron a:

Candelaria, doctor José Rivero.

San Cristóbal, Augusto Capetillo, Rafael Peña, coronel del E. L.

Alquizar, Jesús Rodríguez.

Pinar del Río, Francisco Ferrer, Gonzalo Gómez Molina, el ingeniero de minas Pablo Llaguno, Lorenzo Benet.

Güira de Melena, Félix Bacallao, alcalde municipal de aquel término, Manuel González Quintana.

Central Andorra, Sra. Angela Miranda de González.

TREN DE CAIBARIEN.

Llegó retrasado a las 6 y 35 y por el de:

Colón, Sra. Fernández de Delgado, Carlos Manuel Delgado, Julián González Cepero, Presidente de aquel Ayuntamiento.

Jaruco, la simpática señorita Martina Guerra.

Macagua, Ramón Rosainz.

Encrucijada, Vicente García.

Sagua la Grande, Tomás Simón y familiares.

Matanzas, José Espino.

VIDA OBRERA

La Sociedad de Socorros Mutuos de los Rezagadores.

Esta noche a las ocho, celebrará Junta General esta Sociedad en Amista 95 altos.

El presidente ruega a los asociados que asistan a dicho acto, por que en el se tratarán algunos asuntos de interés general.

LA FEDERACION NACIONAL FERROCARRILERA.

La Comisión de Pensiones y Jubilaciones de esta colectividad se reune diariamente en su local social, asesorada del letrado consultor doctor Manuel Castellanos, con el propósito de estudiar y redactar la documentación necesaria, para presentar en su oportunidad una Legislación completa sobre la materia en la que estén comprendidas las aspiraciones de los obreros y empleados ferrociarios.

Los obreros que tengan que hacer alguna consulta, o crean que pueden aportar alguna idea beneficiosa, pueden acudir a la Secretaría de la Federación, en la que serán atendidos.

Dicha Federación hace presente a todos los obreros ferrocarrileros de la República, que no deben dejarse sorprender por ningún grupo de descontentos, que hayan cogido la Ley de Pensiones y Jubilaciones como argumento para fines políticos, pues la única representación autorizada del elemento ferroviario de los Ferrocarriles Unidos, está en el local social, Manila 11, en el Cerro.

LOS ESTIBADORES.

En la Federación de Bahía, se ha recibido noticias de que el Gremio de Estibadores de Caibarién, ha sido a la huelga, por que la "Munson Line", ha colocado para recibir sus trabajos en aquel puesto, obreros pertenecientes a un nuevo gremio allí constituido.

Con tal motivo reina un estado de huelga en el mencionado puerto.s

C. Alvarez.

Sociedad Económica de Amigos del País

Esta Corporación celebrará Junta general reglamentaria hoy, miércoles, a las cinco de la tarde, en Amargura número 66.

Se suplica la asistencia.

Hoy, IMPERIO Hoy,

Consulado, 116 (antes "Comedia".) Teléfono A-5440.

EL TEATRO DE LOS ESTRENOS, presenta a BUCK JONES, émulo de TOM MIX, en

EL ACABOSE

Además se exhibirá "CON EL DIABLO EN LA SANGRE", por Dustin Farnum

LIBERTY FILM COMPANY. Aguila y Trocadero. Habana.

Pronto: PERJURIO, por WILLIAM FARNUM, 9 actos.

C4522 1d-7

Hoy MAXIM Hoy

La sensacional película estreno en Cuba, por BUCK JONES rival de TOM MIX

EL ACABOSE

¿Por qué le gusta a usted BUCK JONES más que TOM MIK?.—Si se estableciera un concurso a este efecto, yo contestaría: Porque es más joven, porque es más simpático, porque en todo me parece más interesante y atractivo. EL ACABOSE es una historia de la conspiración que se llevó a efecto contra dos vaqueros del Oeste, y como ellos supieron defenderse hasta EL ACABOSE, BUC JONES, es el protagonista y HELEN FERGUSON la novia suya.

Además se exhibirá CON EL DIABLO EN LA SANGRE por Dustin Farnum.

LIBERTY FILM COMPANY.—Aguila y Trocadero.—Habana.

13 JUNIO.—Día del Monumento al General J. M. Gómez.—Contribuya con su óbolo concurriendo a los Teatros.

C4523 1d-7

"AMOR ROJO"

por María Jacubini

Significa pasión, materialismo y espiritualidad.

RIALTO, Junio 20 y 21

ind. 6 junio,

TEATROS Y ARTISTAS

EL CELEBRE BARITONO BANGO, QUIZAS VENGA A CUBA

El célebre barítono gijonés Servando Bango, del que tanto se ha hablado en estos días en la prensa de todo el mundo, ha salido de España para los Estados Unidos.

Es una buena noticia para el público habanero que una empresa teatral cubana hace gestiones para concertar con el famoso cantante una serie de recitales en la Habana.

Difícil es que Servando Bango se comprometa a ello, debido a los compromisos contraídos con empresas americanas; pero si las gestiones de los empresarios cubanos culminaran en un buen éxito, tendríamos oportunidad de oir al cantante notabilísimo.

Según la crítica de España y de Italia, el gijonés Servando Bango posee facultades raras vez alcanzadas por los cantantes más valiosos.

Su voz es bella, extensa, voluminosa, de timbre precioso. El gran cantante la modula con igual maestría en todos los registros.

Si viniera a la Habana. daría unos cuantos recitales que, seguramente, entusiasmarían a los dilettanti.

LA FIESTA DEL TANGO

El próximo día 12 se celebrará en el Teatro Capitolio la Fiesa del Tango, que será sin duda un gran succés artístico y un espléndido acontecimiento social.

Se bailará el tango argentino como se baila en Buenos Aires y como se baila en París.

Habrá tango aristocrático, es decir, tango de salón, tango del teatro y tango popular.

En el concurso tomarán parte parejas argentinas, españolas y cubanas.

Además del concurso de tango, habrá números especiales que presentarán artistas popularísimos.

La Fiesta del Tango alcanzará un brillantísimo éxito.

Escuelas para dependientes de comercio

Relación nominal de las alumnas que han sido aprobadas en todos los ejercicios de examen y a quienes se les expedirá un certificado por la Junta de Superintendentes.

Juana Carrillo, Aracely Molinet, Margarita Tur, Teresa Fernández, Adolfina Fernández, Teresa Fernández, Raquel Ravelo, Rafaela Cruz, Ofelia Ruiz, Asunción Aranguren, Caridad García, Emma Cepero, Mercedes Pérez, Aracely Jinfauma, Antonia Vega, Blanca Zarza, Amada Alvarez, Esperanza Kessell, Gloria Betancourt, Mercedes Rodríguez, Teresa Aranguren, Francisca García, Dolores Rodríguez, Blanca Carranza, Mercedes Flores, Carmen J. Pumarín, Clara Bartrel, Catalina García, Luisa María Díaz Abel Noguera, Eloisa Victorero, Emma Machado, Aida Suárez.

La relación de los varones no se nos ha enviado.

GINEBRA AROMATICA DE WOLFE

LA UNICA LEGITIMA

Importadores Exclusivos

-- en la República --

PRASSE & Co.

Tel A-1694.-Obrapía, 18.-Habana

Suscríbase al DIARIO DE LA MARINA

La Dispepsia, El Peor Enemigo Del Hombre

La penosa Enfermedad es la más común de todas. Miles de personas se han curado por medio de Tanlac.

Al explicar la razón del enorme y extraordinario pedido inicial de Tanlac por valor de $50.000.00 hecho por la droguería Beick, Félix y Cía., el Dr. Guy King, Representante para los Países Latino Americanos, dijo anoche que las numerosas preguntas que corren por la ciudad, le obligan a hacer ciertas explicaciones para satisfacer el interés que el público muestra en este asunto.

Al referirse a Tanlac, dijo:

"Miles de los ciudadanos más prominentes, y en realidad personas de todas las clases sociales de las principales ciudades de los Estados Unidos y el Canadá en donde esta medicina ha producido tan maravillosos resultados, se muestran más entusiastas por Tanlac que el mismo Mr. Cooper.

"Al explicar este punto, debe recordarse que se considera Tanlac como el primer específico directo y positivo contra la inflamación catarral del estómago, o lo que se conoce más comúnmente como dispepsia o indigestión".

LA DISPEPSIA SEGUN MR. COOPER

Al llegar aquí el doctor King hizo mención de una de las más recientes conferencias de Mr. Cooper en que dice:

"De todos los estados aflictivos que pesan sobre la humanidad, la dispepsia crónica es probablemente uno de los más comunes. Esta enfermedad casi universal ha desorientado por muchos años a la profesión médica y los especialistas más competentes no la han podido combatir con éxito.

"Podría dedicarse muchas horas a describir los sufrimientos, tanto mentales como físicos de los enfermos de dispepsia crónica, así como su desaliento por no haber obtenido hasta ahora ningún alivio. El estado común de cualquier dispéptico es una situación morbosa, extraordinariamente caprichosa y melancólica del espíritu, además de la nerviosidad y sufrimiento físico, que convierten la vida en un tormento.

"La dispepsia o indigestión, según el caso, se produce por tomar demasiado alimento, o porque el que se toma no es de la calidad adecuada y la membrana mucosa del estómago se irrita y se establece un estado catarral gástrico agudo o sub-agudo que impide la propia digestión del alimento. Este alimento puede fermentarse y descomponerse y como resultado se producen los conocidos síntomas penosos de la dispepsia.

"En los casos más benignos, no se presenta más que una sensación de incomodidad en el estómago, con cierta depresión, jaqueca, pérdida de apetito, eructos, etc. También puede haber, al mismo tiempo, síntomas intestinales tales como estreñimiento, dolor de espalda, cólicos, etc. También puede haber solo los conocidos eructos ácidos, debido a la inflamación del estómago, por exceso de gases, fermentación o putrefacción.

LOS SINTOMAS EN LOS CASOS GRAVES

"En los casos más graves, los que duran más de un día o dos, los síntomas ya enumerados pueden ser más intensos. El malestar puede ser muy pronunciado y los síntomas generales más aparentes. Cuando se llega a este estado, se hacen más marcadas la pérdida de apetito, la depresión mental. Sucede a menudo que por errores continuos en la dieta, este estado se vuelve crónico, si los síntomas persisten por un período indefinido de tiempo; el apetito es muy variable, apesar de que a veces pueda ser bueno. Los eructos ácidos son frecuentes, si no constantes, A la presión, el estómago está dolorido; la lengua está sucia, hay mal sabor en la boca y hay alteraciones en la cantidad de la secreción salivar.

"Por lo común existe estreñimiento, a pesar de que puede haber alternativas de diarrea. La mayoría de los casos de dispepsia pueden curarse con el Tratamiento de Tanlac, cuando se cuenta con la cooperación debida del enfermo. Como factores importantes en el tratamiento, deben señalarse la regularidad en las comidas, así como la cantidad de alimento. La mayor parte de las personas comen demasiado de prisa y demasiada cantidad.

EL ORIGEN DE LA SALUD

"Estoy convenccido, prosigue Mr. Cooper, de que el estómago regulariza el estado de la sangre y es el origen de la salud o de la enfermedad, según el caso. Mi medicina se destina en primer lugar para regularizar el estómago y corregir la inflamación catarral, pero no es raro que las personas que la han usado vengan a verme y a decirme que las ha aliviado del reumatismo y muchos otros males cuyo origen no se suponía estuviese en el estómago".

El doctor King dijo que tiene en proyecto publicar la serie completa de las conferencias de Mr. Cooper. Dijo que Mr. Cooper ha dedicado muchos años a la investigación científica y que sus conferencias relativas a estas nuevas teorías de la salud son sumamente, interesantes e instructivas.

TRIBUNALES

EN EL SUPREMO.

RATIFICA EL DR. MAZAS ANTE EL SUPREMO, LA DENUNCIA CONTRA EL SECRETARIO DE HACIENDA.

Ante la Sala de lo Criminal del Tribunal Supremo ratificó ayer el Representante a la Cámara doctor Enrique Mazas, el escrito-querella presentado en el día anterior, acusando de los delitos de falsedad en documento oficial, perjurio e infracción del Código Electoral, al Secretario de Hacienda Sebastián Gelabert.

Entiende el denunciante que el referido Secretario ha cometido los anteriores delitos al jurar que todas las personas que aparecen como colectores en reciente lista publicada en la Gaceta Oficial, lo son en realidad. afirmando el citado denunciante que en esa lista figuran personas que no disfrutan del cargo.

RECURSOS SIN LUGAR.

La Sala de lo Criminal del Tribunal Supremo ha dictado sentencias declarando sin lugar los recursos de casación que establecieron, en su oportunidad, estos individuos .

Rufino Armas Sanabria, contra el fallo de la Sala Segunda de lo Criminal de la Audiencia de la Habana, que lo condenó en causa por imprudencia temeraria de la cual resultaron lesiones graves.

Narciso Villalta Serrano, combatiendo el fallo de la Audiencia de Santa Clara, que lo condenó en causa por rapto.

Y Fernando Pola Vázquez impugnando el fallo de la ya nombrada Sala Segunda de lo Criminal de la Audiencia de la Habana, que lo condenó en causa por hurto.

EN LA AUDIENCIA.

AMPARO EN LA POSESION.

Habiendo conocido la Sala de lo Civil y de lo Contencioso-Administrativo de esta Audiencia de los autos correspondientes al recurso de amparo en el domicilio y posesión del vapor "Maximo Gómez", promovido en el Juzgado de Primera Instancia del Sur, de esta capital, por el Estado Cubano, representado por el Ministerio Fiscal, a virtud del juicio, ejecutivo seguido por la Sociedad mercantil de "Mier y Compañía" de esta plaza, contra la Sociedad Anónima "Compañía de Navegación de Cuba"; cuyos autos se encontraban en este Tribunal pendientes de apelación oida libremente a la Sociedad de "Mier y Compañía" contra el auto que declaró sin lugar el recurso de reposición interpuesto por dicha parte contra la resolución por la que se declaró haber lugar al recurso de amparo a que se ha hecho referencia; HA FALLADO confimando la resolución apelada, e imponiendose a la entidad apelante las costas de esta segunda instancia, aunque no en concepto de temeridad ni mala fé .

PLEITO EN COBRO DE PESOS.

Habiendo conocido la Sala de lo Civil y de lo Contencioso-Administrativo de esta Audiencia de los autos del juicio declarativo de mayor cuantía, que, en cobro de pesos, promovieron en el Juzgado de Primera Instancia del Sur, de esta capital, doña Rosa Rey y Larin viuda de Navarro y otros, contra don Celedonio Bernat y Bengantiños, propietario; cuyos autos se encontraban en este Tribunal pendientes de apelacion oida libremente al demandado contra sentencia que declaró con lugar la presente demanda, condenando al demandado a que dentro de tercero día pague a los actores la suma de $1.800 moneda americana; HA FALLADO confirmando la sentencia apelada; sin hacerse especial condenación sobre costas.

SOBRE NULIDAD.

Habiendo conocido la Sala de lo Civil y de lo Contencioso-Administrativo de esta Audiencia de los autos del juicio declarativo de mayor cuantía que, sobre nulidad, promovió en el Juzgado de Primera Instancia del Norte, de esta capital, doña Rosa Blanca Mata y Valdés, contra don Constantino Mata y Valdés, propietario, y contra doña Laura Barrios y Rodríguez viuda de Mata, también propietaria; cuyos autos se encontraban pendientes en este Tribunal de apelación oida al demandado contra sentencia que declaró con lugar la presente demanda e hizo otros pronunciamientos; HA FALLADO confirmando la sentencia apelada excepto en cuanto por ella se condena al demandado a la devolución de los frutos producidos por los bienes que debe entregar a la actora y del contrato de cesión que se anula, cuyos dos pronunciamientos se revocan; sin hacerse especial condenación sobre costas.

PRESIDENTE DE JUNTA ELECTORAL.

El Tribunal en Pleno de esta Audiencia reunido en la tarde de ayer, celebrado el sorteo de Ley, designó al Juez de Primera Instancia de San Antonio de los Baños, señor Enrique Rodríguez Fernández de Velazco, Presidente sustituto de la Junta Municipal Electoral de Jaruco, en sustitución del Opositor Dr. José Laudelino Rodelgo y Palanco que se ha excusado.

PENAS SOLICITADAS POR EL FISCAL.

2 años, 11 meses y 11 días de prisión correccional, por lesiones graves para Josefina Moore.

4 meses y 1 día de arresto mayor, por atentado a agente de la Autoridad con la atenuante de embriaguez no habitual, para Heriberto Hernández Torres.

6 años y 1 día de presidio mayor por robo con las agravantes de abuso de confianza y nocturnidad, para Benigno Fernández Zorrilla.

3 meses y 11 días de arresto mayor, por rapto con la atenunate de ser el culpable mayor de 16 años y menor de 18, para Lázaro Cobel Osa,.

1 año, 8 meses y 21 días de prisión correccional, por lesiones graves, para Gabriel García Expósito.

4 meses de arresto mayor, por robo flagrante frustrado, para Antonio Fernández López.

3 meses y 1 día de igual clase de pena, por atentado a agente de la autoridad, con la atenuante de ser el culpable mayor de 16 años y menor de 18, para Antolín Vázquez Picallo.

300 pesos de multa, por tentativa de estafa, para Manuel Fernández Villar.

Y 1 año, 8 meses y 21 días de prisión correccional, por rapto, para Antonio Castelló.

ABSOLUCION.

Ha dictado sentencia la Sala Primera de lo Criminal de esta Audencia absolviendo al procesado Rogelio Rodríguez Bouza, en causa por falsificación de títulos al portador.

SENTENCIAS.

Por las distintas Salas de lo Criminal de esta Audiencia, se dictaron ayer las siguientes sentencias.

Condenando a Alejo Vía y Gutiérrez, por lesiones graves por imprudencia, a 2 meses y 1 día de arresto mayor.

A Estanislao Valdes y Otero, por rapto, a 3 meses y 11 días de arresto mayor, en atención de ser menor de 18 años.

A Pedro Pacheco Rodrígez por homicidio frustrado a 10 años 11 día de presidio mayor.

A Luis Martínez Bravo, José M. Díaz, y Acosta y Julio Torres Sánchez, por robo, a 1 año y 8 meses de prisión correccional.

A José Sampedro, por estafa continuada, a 4 años, 2 meses y 1 día de presidio correccional.

A Carlos Noa y Morales, por robo frustrado, a $200 de multa.

Y a Antonio García y Feto, por hurto cualificado y continuado con grave abuso de confianza a 5 años 5 meses y 11 días de presidio correccional.

Se absuelve a José María Martínez, acusado de hurto cualificado

A Julio Rotello Rodríguez Bousa y Francisco Pérez Cid, acusados de falsificación de títulos al portador.

A Eugenio Salinas Gutiérrez, acusado de estafa.

A Jesús Fiallo Duarte, acusado de infracción electoral.

A Felipe Martínez Paz, acusado de lesiones.

Y Angel Rodríguez Sieres, acusado de robo flagrante frustrado.

SEÑALAMIENTOS PARA HOY

SALA PRIMERA.

Contra Domingo Luis Martínez, por Estafa, Defensor Candia.

Contra, Catalino Ordox, por lesiones, Defensor Zaydin.

Contra, Antonio A. Arias, por estafa, Defensor Arango.

Contra Carlos Campillo, por hurto, Defensor Candia.

SALA SEGUNDA.

Contra José Rodríguez por estafa, Defensor Peñate.

Contra, Antonio Alonso, por hurto Defensor Marmol.

SALA TERCERA.

Contra Manuel González, por estafa, Defensor Puente.

Contra Arcadio Pérez, por rapto. Defensor Zaydin.

Contra Eugenio Sotolongo, por lesiones. Defensor Méndez.

Contra Julio M. García por amenazas. Defensor Sainz.

SALA DE LO CIVIL.

Juzgado Sur, Testimonio de lugares del expediente por los Ferrocarriles Unidos de la Habana, sobre expropiación.

Ponente Figueroa.

Letrado Celorio Procurador Sierra.

Letrado Bustamante.

Procurador Granados.

Juzgado Sur. Testimonio de lugares de los autos por los Ferrocarriles Unidos de la Habana y Almacenes de Regla Compañía Internacional sobre expropiación.

Ponente García Ramis.

Letrado Bustamante.

Procurador Granados.

Letrado Dr. Celorio.

Juzgado Sur, Testimonio de lugares de los Ferrocarriles Unidos de la Habana y Almacenes de Regla Limitada Compañía Internaconal.

Ponente del Bario.

Letrado Bustamante.

Procurador Granados.

Letrado Celorio.

Procurador Siera.

Juzgado Sur, Testimonio de lugares de los Ferrocarriles Unidos de la Habana y Almacenes de Regla, Limitada sobre expropiación.

Ponente García Ramis.

Letrado Bustamante.

Procurador Granados.

Letrado Celorio.

Procurador Sierra.

Juzgado Norte; José Alvarez (S. en C.) contra Luque y Paniagua, sobre pesos.

Ponente García Rams.

Letrado Serracent.

Mandatario Ilias.

Letrado González.

Procurador Pereira.

Juzgado Sur. Petra Virginia Pérez, contra Francisco Leon, sobre desalojo.

Ponente García Ramis.

Letrado Casulleras.

Mandatario Alvarez Romay.

Juzgado Norte. The Tinguaro Sugar Co. contra la Compañía de Ferrocarriles Unidos de la Habana y Almacenes de Regla Limitada sobre daños y perjuicios.

Ponente García Rams.

Letrado Chaple.

Procurador Barreal.

Letrado Bustamante.

Procurador Granados.

Juzgado Norte. M. Phillips etc. Company contra López Ruiz, y Compañía S. en C.

Ponente García Ramis.

Letrado Macia.

Procurador Barreal.

Letrado Avellanal.

Mandatario Cardona.

Juzgado Sur. Salvador T. del Valle contra S. en C. L. R. Muñoz y contrato.

Ponente Figueroa.

Letrado Angulo.

Mandatario Udaeta.

Letrado del Pino.

Mandatario Cardona.

Relación de las personas que tienen notificaciones en el día de hoy, en la Audiencia. Secretaría de lo Civil y de lo Contencioso-Administrativo.

LETRADOS.

J. M. Rodríguez; Samuel S. Barreras; Emilio Núñez Portuondo; Fermín Aguirre; J. Figueras; Juan Rodríguez Casulleras; Antonio Lancis, José E. Jiménez, Hilario C. Brito; Angel F. Larrinaga; J. R. Villaverde Julia M. Ruiz, Joaquín J. Pardo; Pericles; Seris José González, Etchegoyen; Emilio Villaverde, Enrique Rubí, Gabriel de la Torre; Francisco O. de los Reyes; M. E. Sainz Ramón González Barrios; J. R. del Cueto; Francisco F. Ledón, Rodolfo Fernández Criado; G. Roig Suárez, Enrique Hart; Jorge S. Galarraga; Federico Castañeda; Eugenio López, Pedro P. Sedano; José P. Cay; Sergio L. More; Jorje M. E. Riveiro.

PROCURADORES.

Díaz; O'Reilly; Montiel; Llama; Spínola; Leanés; Barreal; Roca; Pereira; Carrasco; Ferro; Recio; Armas; Trujillo; Espinosa; Rouco; Casaseca; Reguera; Vega; Illa; Granados; Arroyo; Corrons; Dennes Gómez; Fernández; Mazón Castro; Rubido; Rincón; Sterling; Perdomo Figueredo; Rodríguez; Yaniz; Sierra.

MANDATARIOS Y PARTES.

Andrés Avilo Horta; Manuel Villalón Dávalos; José Meneses; Valdés; Fernando Udaeta; L. Rodríguez; Arturo Sainz de la Peña; Pantaleon Ramírez; Francisco G. Quirós; Ramiro Monfirt; Inés Margarita Gutiérrez Osvaldo Cardona, Amparo Domínguez; Consuelo Valeve-Joaquín G. Saenz; Faustino Cuesta Desiderio García; Narciso González, Berta R. Vidal; Ramón Illas; Aniceto Ormaza; Francisco Zabarte; Baldomero Pau; Antonio García Brito; Joaquín G. Saenz Hilario González; José F. Gómez; Antonio Quintana Sánchez; Ernesto Alvarez; Romay; Eduardo Valdés Rodríguez; Emilio Baltte; Francisco Zabarte; Feliberto Fernández; Santa R. Fine; José Boyles; Rafael Cert; Ruben I. Vidal.

LA PRENSA

"Avisador Comercial" aplaude en su leida sección "Comentarios" un artículo de nuestro estimado compañero en las lides del periodismo y en las de la abogacía, señor Eevelio Alvarez del Real, el joven periodista Dr. en Derecho que tanto ha venido distinguiéndose en la vida pública como publicista capacitado, y sin ambigüedades de ninguna especie.

Comenta el decano de la prensa mercantil de Cuba, "Avisador Comercial", el último artículo de Evelio de modo favorable como corresponde hacerlo en verdad.

Dice el colega:

"La obra de la desesperación".

"Así titula un brillante artículo que publica en su tribuna el notable periodista señor Evelio Alvarez del Real, uno de nuestros contados compañeros que no tienen inconveniente en llamarle al pan, pan y al vino, vino.

Se refiere, aunque no lo mienta especialmente, al trágico suceso de ayer y nos demuestra que no estamos solos al opinar sobre la génesis de ciertos hechos.

Vamos a reproducir el proemio de ese vibrante estudio crítico:

"Honda, intensamente perturbada se encuentra nuestra sociedad ante los últimos sucesos de sangre. En casi todos ellos se ha visto palpitar un solo impulso: la desesperación que provoca la falta de dinero. Hombres buenos, juiciosos, se han convertido de la noche a la mañana en criminales. Han echado a un lado los convencionalismos honrados de una vida proba y buena y han claudicado, cayendo de lleno dentro de lo que castiga el Código. Y aun cuando esto es sensible ¿podrá maravillarnos ni sorprendernos? Desde hace tiempo, por culpa de la Hacienda, todo en Cuba está trastocado; nada, en materia de pagos, se encauza por rutas recomendables; se desconfía de todo. Y así, teniendo en cuenta la falta de trabajo seguro y remunerado, la miseria y la imposibilidad de cobrar lo que adeuda la Hacienda, se han fomentado sordas pasiones, cólera, irritación. En una palabra, se han subvertido todos los valores. Los hombres que han delinquido quizás estuvieron largo tiempo conteniendo sus impulsos; tal vez pasaron hambre y miseria posiblemente vieron a sus hijos llorar pidiendo pan; y todo ello, cegándoles, les hizo pensar que no hay derecho cuando existen contratistas privilegiados y empleados favorecidos, que a ellos se les dejara acosados por calamidades de todas clases.

Lo repetimos: Para esos funcionarios sin escrúpulos que viven y medran por el sistema del atraco a los infelices, la muerte del Ingeniero Román debe servirles de aviso.

Habrá quien se resigne a vivir de cómplice sin ganar nada; habrá quien tenga resignación para morirse de hambre, mientras otros disfrutan de su pan; pero, no olviden éstos que nunca falta un Miranda, dispuesto a enterrarse en el Presidio antes de que le llevan a la mala cantidad, cuya corta ascendencia no da motivo para pensar en una tragedia de sangre".

"El Dilema" así titula un artículo publicado en el "Heraldo" de ayer el señor Bartolomé Sagaró.

Empieza el trabajo del conocido político oriental, del siguiente modo:

"Los momentos son difíciles, de suprema angustia, de grandes pruebas y por tanto criminales las cobardes vacilaciones y los serviles sometimientos.

Una ligera ojeada alrededor de la situación comprueba cómo la desmoralización en sus más repugnantes detalles destruye las fuerzas morales, sostén único de las sociedades civilizadas.

Los lazos de la familia se deshacen, la moral se hunde en crisis lamentable, la autoridad no inspira respeto, las necesidades aumentan tan progresivamente como las dificultades en los medios de satisfacerlas y de esta manera un Gobierno corruptor y corrompido nos lleva fatal e irremediablemente al derrumbe de la soberanía.

Fué una hora cruel y desdichada la hora aquella en que el Partido Conservador resolvió— abriendo las puertas a todas las apostasías,— llevar en su boleta electoral el nombre de Alfredo Zayas; pero más que funesta y desdichada, suicida, fué la hora en que el Partido Liberal, todavía con la dolorosa visión de recientes trágicos acontecimientos, olvidó su sagrada misión y acudió solícito a darle aspecto de legalidad a lo que fué horrendo crimen.

La República sufre las consecuencias de la gran cobardía moral de los unos y del enorme y criminal error de los otros.

En medio de este espectáculo desconsolador, cuando todos los sacrificios parecen perdidos, la sangre de nuestros mártires caída sobre la cabeza de sus hijos no los ha redimido, cuando hasta el sagrado recinto de las leyes se pretende convertir en caverna de intrigantes y ambiciosos, nos preguntamos: ¿Qué hacen los partidos políticos?

El Partido Conservador, olvidando sus principios, desbandados sus elementos más valiosos, sus hombres de más prestigios, en amalgama incomprensible el resto de sus mermadas huestes, se confiesa cómplice de los hombres odiosos que mandan sobre este país, que oprimen con sus arbitrariedades, que deshonran con su política y corrompen con su ejemplo. Con los Judas de todas las causas, los grandes corruptores de la moral pública, subastadores de conciencia que no tienen más templo que la bolsa ni más religión que el mísero interés y brutal egoismo.

El Partido Liberal en el que el pueblo funda todas sus esperanzas, el Partido de todos los sacrificios, el que mayor tributo ha rendido velando por la pureza del sufragio, el Partido que ha formulado coro de esperanzas en medio de esta sociedad enferma, en cuyo pecho se embotaron las espadas de todas las dictaduras ¿caerá en la emboscada política que arteramente le preparan? ¿No será esta vez consecuente con su historia?

Cuba entera está pendiente de sus actos y de ellos espera su salvación.

Después de lo dicho termina el señor Sagaró así:

"Hay que definirse. El pueblo nos traza el dilema: O en la oposición con todas sus amarguras y quebrantos, pero con la satisfacción del deber cumplido, o con el Poder recibiendo los beneficios de su corrupción y sus traiciones para después sufrir, como merecido castigo, la ignominia y el deshonor.

Tengamos la entereza de decirlo, somos responsables de nuestros males por haber pecado de débiles, de inexpertos, de complacientes y por una estúpida generosidad la historia dirá que hemos merecido nuestra suerte.

No transijamos con los que ponen precio al derecho y comercian con la justicia y deshonran la Patria, no nos importen las persecuciones y las amenazas de los que desprecian y maltratan a las clases productoras a reserva de halagar dormidos rencores coloniales, en busca de títulos nobiliarios para cubrir sus apellidos plebeyos que bien se puede sacrificar la vida de un día para contribuir a la realización de la justicia.

En lugar de ofrecimientos insinceros y mentiras convencionales, digámosle al Gobierno: si aún tenéis algún amor a este pueblo que no os puede ya sufrir, ya que véis aumentar el descontento público, fuerte y amenazador, descended de un poder que mancháis con vuestros errores y dejad a otros hombres que salven a Cuba. Si así no lo hacéis y persistís en vuestro sistema de corrupción; reid y gozad de un poder que nada os costó, que fué dádiva caprichosa, que así mientras os burláis del pueblo el mal que sigue al error, como la sombra al cuerpo, os impondrá riguroso castigo pues no ha muerto en la tierra la justicia social severa e inapelable."

Mañana vence el plazo dado por el señor Gelabert al doctor A. Zayas".

He aquí un elocuente comentario al escrito del señor Sagaró.

Ninguno a nuestro entender más apropiado.

DE RODRIGO

De VIAJE

Hacia la culta ciudad de Santa Clara embarcaron de vacaciones, las normalistas Teresa María y María T. Gómez, simpáticas damitas.

Quep ronto las volvamos a ver en este pueblo.

LAS LLUVIAS.

Hace quince días consecutivos que caen torrenciales lluvias.

Los campesinos de esta jurisdicción se encuentran de plácemes.

Hacía como nueve meses que no llovía.

DE POLITICA

Ha quedado abierto el Círculo Liberal.

El señor Octavio González, persona muy estimada en esta sociedad es candidato al cargo de alcalde del término de Santo Domingo. Cuanta con muchas simpatías.

DE TEATROS

En nuestro "Rodrigo Park" se viene exhibiendo "La mano de hierro" por el simpático artista Antonio Moreno.

Pedro C. Ramos.
Corresponsal.

PINTURAS de BURRELL & Co. de Londres

INGLATERRA

Importadas por Manuel D. Coto.

Nuestra pintura Blanca de Oxido de Zinc en combinación con nuestro Aceite linaza cocido genuino mejorado pálido, dan a los trabajos un brillo y acabado perfecto.

No venenosa. No se oscurece con el tiempo ni por acción del aire impuro.

Para capa final, no hay nada que supere al Zinc Burrell.

ALMACENES

Barcelona 22
Habana

REPRESENTANTE de las Bombas de sobre barril para Gasolina, Alcohol y Aceites.

C4489 alt. 4d-7

HACIENDA, COMERCIO, INDUSTRIA, AGRICULTURA Y NAVEGACION

REFINEMOS NUESTROS AZUCARES

Con mucho gusto pasamos a reproducir, la interesante carta que nos envía con fecha tres de los corrientes el señor Mario Manzini, gerente de la Italian-Cuban Importing and Exporting Company, en esta plaza y que dice así:

Sr. Redactor de la Sección Comercial del DIARIO DE LA MARINA:

"Muy señor mío:

En la sección comercial del DIARIO DE LA MARINA de fecha 3 del acutal, acabo de leer un artículo, brillante en la forma e interesante en la sustancia, titulado: La refinación del azúcar en Cuba.

Desde que se inició la baja del precio de nuestro primer producto he venido sosteniendo la posibilidad de un mayor desarrollo de la industria de la refinación cubana, hoy en embrión, en relación a la exportación directa desde Cuba a Europa de refinados y turbinados; y, de este trabajo constante, de datos y observaciones, puedo asegurar que no es, precisamente la facilidad de obtener refinados más baratos en los Estados Unidos la causa de la paralización de esta industria en Cuba, mas otras causas muy poderosas, que voy a exponer.

En la actualidad, hay en Europa, países muy necesitados de azúcar: Italia, cuyo desnivel entre el consumo y la producción es de unas 35 mil toneladas; Suiza, que, desde el día primero del actual tiene permiso para toda importación; Austria, los países balkánicos y Rusia, que lo pide desde Odesa.

El pequeño sobrante que queda del de remolacha de Checo-Eslovaquia, queda detenido en los almacenes por la fuerte baja que acaba de sufrir aquella moneda.

El que suscribe ha remitido centenares de muestras de refinados y turbinados a sus Agentes en aquellos países, haciendo ofertas inferiores a las de los Estados Unidos y de Java refinados en Bélgica, muy aceptados en Europa. Los importadores de aquellas naciones hallaron inmejorables los tipos presentados, buenos los precios; más... más he aquí los inconvenientes a los cuales aludía en principio y que, casi anulan la importación directa entre Cuba y Europa.

FORMA DE PAGO, que se exige en Cuba por crédito abierto aquí, irrevocable y contra documentos de embarque.

DEMORA en los pedidos de embarque inmediato, por el largo viaje y la oportunidad de hallar barcos en viaje de regreso que ofrezcan fletes baratos.

Gran parte de Europa, muy poco conoce el mercado cubano; por lo tanto, el importador europeo casi siempre se niega a la forma de pago exigida y la ofrece contra documentos al recibirlos a destinación, como lo efectúa cor los Estados Unidos, Bélgica, etc.

La lógica de esta resistencia es evidente; porque, dejand a un lado el hecho de la desconfianza, se ve que el importador europeo está obligado a situar fondos, luego muy elevados, por un periodo de tiempo que fluctua entre 45 y 100 dias. Ante este perjuicio, prefiere comprar pequeñas partidas, según vaya necesitando, pagar algo más y recibir el pedido en pocos días.

De importantes Casas importadoras, de Cámaras de Comercia, de Institutos de Crédito, he recibido, unánime, el consejo de imitar a los americanos y los belgas en sus procedimientos, y de siutuar en puertos francos y dominantes los países importadores de azúcares (en el nuestro caso Génova que domina Italia y Suiza y Trieste que domina Austria, Balcanes y Rusia) depósitos de refinados y turbinados del tipo 99°, para, desde esos puntos enviarlos a los distintos importadores.

De tal manera, vencido el obstáculo del pago obtenida la posibilidad de rápida entrega, el Refinador cubano que lo hiciere, se abriría un campo magnífico de actividad y de negocios.

Con la mayor consideración,

Mario MANZINI"

La refinación de azúcares en Cuba no constituye problema ni lo ha constituído nunca; esa ha sido nuestra opinión expuesta en estas columnas en diversas ocasiones y que una revista técnica y científica tan importante como The Louisiana Planter and Sugar Manufacturer en reciente artículo, a que se contrae en su apreciable carta el señor Manzini, acaba de apovar corroborando en términos que no dejan lugar a dudas, la posibilidad financiera magnífica de la refinación de azúcares en Cuba, cuyo procedimiento fué por primera vez establecido entre nosotros en 1885 en Cárdenas, gran centro azucarero de la provincia de Matanzas, debido a las iniciativas y energías del ilustrado comerciante señor don Sergio de la Vega, secundado eficazmente por el acaudalado propietario habanero don Juan Toraya. Aquella refinería de azúcar de Cárdenas, llegó a ser un establecimiento industrial, el primero en su clase en Cuba, que enviaba directamente a España sus productos refinados, entre otros, un magnífico azúcar de cuadridillo que compitió ventajosamente en los principales cafés de Barcelona, de Santander, de Madrid y de Cádiz, con sus similares de remolacha.

En estos momentos se realizan los preparativos para la inauguración en Cienfegos de otra refinería, que se establece en ese gran centro azucarero, mediante las iniciativas y acometividad del experto azucarero y acaudalado rentista, vecino de esta capital, señor Enrique Regalado. Tendremos, pues, cinco refinerías en breve, cuyo sobrante para la exportación, cubiertas las necesidades de consumo local, pasará de doscientas mil toneladas, cuando europa mantiene un déficit casi permanente de dos mil toneladas para un consumo todavía restringido, cuya cantidad importa de nosotros en estado crudo pasando por las refinerías de los Estados Unidos.

En Cuba podemos llevar a cabo dos distintos procedimientos para la limpieza de nuestros centrifugados de guarapo: blanquearlos, como se verifica en los ingenios de Louisiana, a fin de que salgan listos y dispuestos para el consumo, directamente del central azucarero, y cuyo procedimiento ha sido estudiado recientemente en Alemania por un experto cubano comisionado por el Consejo Provincial de Oriente, y refinarlos mediante la organización de grandes establecimientos industriales. Ninguno de esos procedimientos constituye problema; son materias objeto de simple y sencilla organización industrial. Lo que importa resolver y hay que hacerlo comercialmente, es el sistema para los pagos a que se contrae en su carta el señor Mario Manzini, porque resolviéndolo bajo ciertas bases de equidad, nuestra exportación de azúcares refinos a Europa, puede alcanzar la interesante cifra de un millon de toneladas anuales, sin grandes esfuerzos, poniendo en ejercicio para ello, la voluntad, que es siempre precursora del éxito.

J. B. FORCADE

EX-GERENTE DE CARRILLO Y FORCADE

(ESPECIALISTA EN BONOS)

Miembro: Bolsa Habana y New York C. S. Exchange

Compro y vendo Bonos

República de Cuba, Havana Electric

TELEFONO, etc., etc.

OFICINA: BANCO NACIONAL 226-227-228

TELEFONOS: A-4983, M-2924.

MERCADO DE CAMBIOS

Plaza de New York

(Cable recibido por nuestro hilo directo)

NEW YORK, junio6—(Por The Associated Press).

CIERRE: precios quietos.

Libras esterlinas

Comercial 60 dias	4.48
Comercial 60 dias bancos	4.48¼
A la vista	4.50¼
Cable	4.50½

Francos

A la vista	9.12½
Cable	9.13

Francos belgas

A la vista	8.44
Cable	8.44½

Francos suizos

A la vista	19.14

Florines

A la vista	39.00
Cable	39.05

Liras

A la vista	5.22
Cable	5.22½

Marcos

A la vista	0.34⅝
Cable	0.34¾

Plata en barras

Extranjeros	71⅝
Pesos mejicanos	51⅜

Bonos

Del gobierno	sostenidos
Ferroviarios	flojos

Préstamos

Sostenidos.

60, 90 dias 4½ 6 meses 4¼ a 4½

Montreal	99 3|16
Suecia	26.08
Grecia	4.22
Noruega	17.80
Dinamarca, descuento	21.95
Brasil	13.90
Argentina	36.50
Polonia	2 ½
Checo Eslovakia	1.95

Ofertas de dinero

FUERTES

La mas alta	4
La mas baja	3 ½
Promedio	4
Ultimo préstamo	3 ½
Cierre	3 ½
Ofrecido	4
Giros comerciales	4 ¼
Aceptaciones de los bancos	3 ½

COTIZACION DE LO SBONOS DE LA LIBERTAD

NEW YORK, junio 6—(Por la Prensa Asociada).

Los primeros del 3½ por 100 a 100.10.
Los primeros del 4 por 100 sin cotizar
Los segundos del 4 por 100 a 99.86.
Los primeros del 4½ por 100 a 99.96.
Los segundos del 4½ por 100 a 99.94.
Los terceros del 4½ por 100 a 99.96.
Los cuartos del 4½ por 100 a 99.96.
Los de la victoria del 3¾ por 100 a 100.
Los de la Victoria del 4¾ por 100 a 100.60.

El Buen Servicio

Seriedad y Calidad que ofrece y cumple

Casa Turull

es la mejor garantía para el comprador.

Surtimos materias primas para todas las industrias.

Especialidades para Ingenios, Ferreterías, Víveres, Agricultores, etc.

Habana. Muralla, 2 y 4. Teléfonos: M-6985, M-6986.

Sucursales New York. Santiago de Cuba.

BOLSA DE LA HABANA

COTIZACION OFICIAL

JUNIO 6

OBLIGACIONES

Obligaciones Hipotecarias y bonos

	Comp.	Vend.
Empréstito República de Cuba (Speyer)	96½	100
Empréstito República de Cuba deuda interior	66	75
Empréstito Republica de Cuba (4½ por 100 deuda interior	78½	90
República de Cuba, 1914, Morgan	88	100
República de Cuba, 1917, 6 por 100 deuda interior	82	95
Republica de Cuba, 1917, 5 por 100, deuda interior ampliación	80	90
Obligaciones 1a. Hipt. Ayuntamiento Habana	90	103
Obligaciones 2a. Hip. Ayuntamiento Habana	87	103
Obligaciones 1a. Ferrocarril Gibara Holguin	Nominal	
Obligaciones gles. (perpétua) consolidadas de los F. C. U. de la Habana	Nominal	
Obligaciones Fomento Agrario, garantizadas	Nominal	
Bonos de la Compañía de Gas y Electricidad de la Habana	100	120
Havana Electric	88	100
Bonos H. E. R. y Co. Hipt. G. ($6000.000 en circulación $6.000.000	82	95
Electric Stgo. de Cuba	70	100
Bonos 1a. Hipoteca Matadero Industrial	45	100
Cuban Telephone	72	100
Bonos Ciego de Avila, Compañía Azucarera	Nominal	
Bonos Hipotecarios, Cervecera Internacional	58½	70
Bonos F. del Noroeste de Bahía Honda a Guane (en circulación 1.000.000)	Nominal	
Bonos de la Ca. Acueducto de Cienfuegos	Nominal	
Obligaciones Ca. Manufacturera Nacional	32	60
Bonos Convertibles Colateral de la Cuban Telephone	Nominal	
Obligaciones Ca. Urbanizadora del Parque y Playa de Marianao	Nominal	

ACCIONES

Banco Agrícola de Puerto Príncipe	Nominal	
F. C. Unidos	54	58
The Cuban Railroad Co. preferidas)	Nominal	
Havana Electric Railway Light Power Co., pref.	95½	97
Havana Electric Railway Light Power Co., com.	76¼	80
Nueva Fabrica de Hielo	150	200
Ca. Cervecera Internacional, preferidas	Nominal	
Ca. Cervecera Internacional, comunes	Nominal	
Ca. Lonja del Comercio de la Habana, pref.	Nominal	
Ca. Lonja del Comercio de la Habana, comunes	Nominal	
Compañía Curtidora Cubana, (preferidas) en circulación $400.000	100	
Compañía Curtidora Cubana, (comunes) en circulación $400.000.00	Nominal	
Cuban Telephone Co., preferidas	79	90
Cuban Telephone Co., comunes	62	75
International Telephone and Telegraph Corp	52	57
Matadero Industrial (fundadoras)	Nominal	
Compañía Industrial de Cuba	Nominal	
7% Empresa Naviera de Cuba, preferidas	Nominal	
Empresa Naviera de Cuba, (comunes)	Nominal	
Cuba Cane Sugar Corporation, preferidas	Nominal	
Cuba Cane Sugar Corporation, comunes	Nominal	
7% Compañía Cubana de Pesca (preferidas) en circulación $550.000	40	80
Compañía Cubana de Pesca (comunes) en circulación $1.000.000	10	50
Ca. Manufacturera Nacional preferidas	Nominal	
Ca. Manufacturera Nacional (comunes)	Nominal	
Compañía Licorera Cubana, preferidas	15	20
Compañía Licorera Cubana, (comunes)	3⅞	5¼
7% Compañía Nacional de Perfumería ($1.000.000 en circulación, pref.	40	80
Compañía Nacional de Perfumería (comunes) (en culación $1.300.000	Nominal	
Acueducto de Cienfuegos	Nominal	
6% Ca. de Jarcia de Matanzas, preferidas	53	65
7% Ca. de Jarcia de Matanzas pref. sinds.	52½	65
Ca. de Jarcia de Matanzas, (comunes)	Nominal	
Ca. de Jarcia de Matanzas com. sindicadas	Nominal	

COTIZACION DEL BOLSIN

A LAS ONCE A M.

JUNIO 6

	Comp.	Ven.
F. C. Unidos	54	64
Havana Electric, pref.	95	97
Idem comunes	76	80
Teléfono, pref.	Nominal	
Teléfono, comunes	63	75
International Telephone	53	57
Naviera, pref.	20	40
Naviera, comunes	Nominal	
Manufacturera, pref.	8	15
Manufactuera com.	1½	8
Licorera, preferidas	15¼	17
Licorera, comunes	4	5½
JaJrcia, sindicadas	53	65
Jarcia, sindicadas	53	65
Jarcia, comunes	8	20
Jarcia, sindicadas	8	20

TIPOS DE CAMBIOS

JUNIO 6

THE ROYAL BANK OF CANADA

NEW YORK, cable	⅛
NEW YORK, vista	1|16
MONTREAL, vista	¾
LONDRES, cable	4.54
LONDRES, vista	4.53
LONDRES, 60 d|v.	4.50
PARIS, cable	9.30
PARIS vista	9.25
MADRID, cable	16.05
MADRID vista	16.00
HAMBURGO, cable	41
HAMBURGO, vista	40
ZURICH, cable	19.30
ZURICH, vista	19.25
MILANO, cable	5.35
MILANO, vista	5.30
HONG KONG, cable	58.20
HONG KONG, vista	57.95
HONG KONG vista Irving	58.10

PRECIOS PROMEDIOS DEL AZUCAR

Primera quincena de Mayo

Habana

Primera quincena 2.053727

Matanzas

Primera quincena 2.16513

Cárdenas

Primera quincena 2.11899

Cienfuegos

Primera quincena 2.07566

Sagua la Grande

Primera quincena 2.144937

Manzanillo

Primera quincena 2.069842

Cotizaciones de cheques

La cotización de los bancos afectados por la crisis se cotizaron ayer a los siguientes tipos:

	Valor
Banco Nacional	25 a 27
Banco Español	10½ a 12
Banco Internacional	1 a 2
Banco de Digón	60 a 65
Centro Asturiano	70 a 80
Upmann	25

MERCADO DE VALORES

Inactivo rigió durante el día de ayer el mercado local de valores.

Se efectuaron algunas operaciones en acciones de Ferrocarriles Unidos, Havana Electri, Teléfono Internacional, Bonos del Gas Bonos de la Habana Electric y Bonos de la República de Cuba.

Al efectuarse la cotización oficial se reportó la venta de cien acciones de los Ferrocarriles Unidos a 54 valor.

Cerró el mercado con la misma inactividad que rigió a la apertura.

CLEARING HOUSE

Habana

Las compensaciones efectuadas ayer por el Clearing House de la Habana ascendieron a $2.501.102.91.

V ENTAS DE AZUCAR

Ventas de azúcar reportadas ayer, día 6 de Junio.

HABANA

12.000 sacos a 2.35 libre a bordo en Cárdenas.

MATANZAS

1.305 sacos a 2.42 almacén.
237 sacos a 2.41 almacén.

SAGUA

1.000 sacos a 2.42 almacén.

MARCAS DE GANADO

Se han concedido a los señores Juan Pimentel, Vicente Reina, Cristobal Sureda, Carlos del Castillo, José Alvarez, Francisco Alvarez, Higinio Penton, Pablo Borrell, Eugenio Mayet, Antonio González, Flores Curbelo, Policarpo las inscripciones de las marcas que solicitaron registrar.

Se han expedido a los señoers María Ramos y Benitez, Pablo Cornido y Rivera, certificaciones de los títulos de las marcas que para señalar ganado otorgó esta Secretaría.

Se ha traspasado a favor del señor Juan Pérez y Rodríguez la propiedad de la marca que para señalar ganado le otorgó esta Secretaría al señor Agustín Pérez Domínguez.

MERCADO PECUARIO

JUNIO 6

La venta en pie

El mercado cotiza los siguientes precios:

Cerda, de 10 1|2 a 11 los del país y de 12 1|2 a 13 los americanos.
Lanar, de 6 a 7 centavos.

Matadero de Luyanó

Las reses beneficiadas en este matadero se cotizan a los siguientes precios:
Vacuno, de 20 a 22 y 26 centavos.
Cerda, de 40 a 45 y 50 centavos.
Reses sacrificadas en este matadero:
Vacuno, 85.
Cerda, 102.

Matadero Industrial

Las reses beneficiadas en este matadero se cotizan a los siguientes precios.
Vacuno de 20 a 22 y 26 centavos.
Cerda, de 40 a 45 y 50 centavos.
Lanar, de 40 a 50 centavos.
Reses sacrificadas en este matadero:
Vacuno, 248.
Cerda, 110.
Lanar, 53.

Entradas de ganado

De Camagüey llegaron seis carros para Godofredo Perdomo y quince para la casa Lykes Bros.

Las operaciones se calizan a base costo del ganado en la Habana viniendo a salir el de Camagüey sobre seis centavos.

Señora:

Pida usted siempre los plumeros Catalanes que tienen una marca circular con el nombre de

Escarpenter Brothers

Depósito General

Escarperter Brothers

Cuba 108 Apartado 856 Telf. A-7636

EXPORTACION DE AZUCAR

MATANZAS.

Con destino a Kueston 14.000 sacos conteniendo 2.099.808 kilos valorados en $84.000 y consignados a la orden a Cuarenty Trust Co., 10.000 sacos conteniendo 1.497.492 kilos valorados en $78.458-86 y consignados a la orden de Zcarnicon Rionda y Co.

CARDENAS.

Con destino a los Estados Unidos 10.000 sacos conteniendo 3.230-060 libras valoradas en $75.583,42 y consignadas a American Sugar Co., 6.447 sacos conteniendo 2.078-912 libras valoradas en $48.646-55 y consignados a Federal Sugar Co.

Por vapor Marshal con destino a los Estados Unidos 19.750 sacos conteniendo 6.253,010 libras valoradas en $144.073-26 y consignados a la orden de Arner Sugar Co.

Por vapor Lisvuth con destino a los Estados Unidos 10.650 sacos conteniendo 3.457.991 libras valoradas en $70.000 y consignadas a la orden de G. H. Finaly.

NUEVISTAS.

Por vapor Mundale con destino a New York 24.500 sacos conteniendo 7.520.884 libras vaoradas en $177. 539-29 y consignados a la orden de García Beltrán y Co.; 10.500 sacos conteniendo 3.355.326 libras valoradas en $6,568-75 y consignadas a la orden de Minford Lueder.

Por vapor Americano Dixiano con destino a New Orleans 23.000 sacos del Central Cunagua conteniendo 7.582.640 libras valoradas en $188. 992-36 y 10.000 sacos del Central Jaronú conteniendo 3.296.800 libras valoradas en $79.123-10 y consignados ambos lotes a The American Sugar Co.

Mercado Financiero

/IVERES

NEW YORK Junio 6.

Trigo No. 2, rojo invierno, 131.
Trigo No. 2, duro invierno, 132 1|2.
Maíz argentino, c. i. f., Habana, nominal.
Avena, entrega inmediata, blanca, recortada de 49 a 55.
Centeno No. 2, entrega inmediata, 105 1|2.
Afrecho en Minniapolis, de 17.50 a 19.00.
Harina patente, de primavera, de 7.50 a 8.00.
Heno No. 2, de 28.00 a 30.00.
Tocino refinado, 13.45.
Oleo de primera, 9 1|2.
Grasa amarilla, de 5 1|4 a 5 1|2.
Aceite pepita de algodón, amarillo, verano, primera, 11.10 bid.
Patatas, de 1.75 a 7.50.
Frijoles, 8.50.
Cebollas, de 0.75 a 2.00.
Arroz Fancy Head, de 7.00 a 7.3|4.
Bacalao, de 11.00 a 11.1|2.

AZUCAR REFINADOS

Todos los refinados anuncian grandes órdenes para azúcar granulada. El volúmen de negocio sobrepasa al que se quería aceptar a precio de 5.70 C. si la mayor parte de los interesados locales avanzaron más tarde sus precios de lista a 5.80 C, términos regulares los retiros.

Sobre contratos viejos fueron activos. El interés en la exportación del refinado. Se sostuvo a precios que vas desde 4-th hasta 4.10 c. libre al lado del buque. Las cotizaciones de los refinadores, como sigue: American, Nacional y Warner a 5.80 calidades duras y 5.65 c. blandas; Arbuckle y Federal cotizaron duras a 7.75 c.

FUTUROS DE REFINADO

El mercado abrió nominalmente 15 puntos más alto por venta de un lote en Julio a 6.15 C. y se cerró neto sin cambio con un alza de 15 puntos sin más transacciones.

REVISTA DE CAFE

El mercado de los futuros de café fué más alto hoy porque se anunció un tono más firme. En el Brasil se habla de una mejora en los pedidos Spots y se teme que las lluvias anunciadas en San Pablo serán seguidas de una helada, produciendo la pérdida de los sembrios como sucedió en 1918. El mercado abrió con una alza de 3 a 4 puntos y vendió 9 a 22 puntos neto más alto. Los contratos de Septiembre se negociaron a 10.20. El cierre fué a precios mejores demostrando una ganancia neta de 18 a 22 puntos. Las ventas se estimaron en 110 o menos 113.000 sacos. Las cotizaciones del cierre como sigue:

Julio	10.
Septiembre	10.
Octubre	10.
Diciembre	9.
Enero	9.
Marzo	9.
Mayo	9.

El café Spots se anunció en más demanda con los ríos cotizados a 11.1|8 y demanda con los ríos siete cotizados a 11.1|8 hasta 11.3|8.

Los Santos cuatro a 14.1|3 hasta 1.3|4 C. I. F., las ofertas obtuvieron mejor porvenir incluyendo los Santos tres y cinco a 14.00, hasta 14.45 para pronta entrega y a 13.35 hasta 13.5 para embarques futuros.

Los ríos siete se ofrecieron a 10.1 para Junio hasta Julio embarque, créditos americanos.

MADRID, Junio 6.
Esterlina 28.46.
Francos 50.00.

BARCELONA, Junio 6.
Dollars 6314.

PARIS, Junio 6.
Los precios fueron estables en la bolsa de hoy. Rentas francesas 3 0|0 58 francos 10 céntimos. Cambio sobre Londres 49 francos 35 céntimos. Préstamo al 5 0|0 77 francos 90 céntimos. El dollar se cotizó a 10 francos 96 céntimos.

LONDRES, Junio 6.
Cierre. Consols, por efectivo 55.1|2.
Empréstito Británico 5 0|0, 99.1|2.
Empréstito Británico 4.1|2.0|0, 95.1|2.
United Havana Ry. 61.1|2.

NEW YORK, Junio 6.
Plata extranjera en barras 70.7|8.
Pesetas españolas, demanda, 11.86.
Francos suizos demanda, 19.18.

FINANZAS

NEW YORK, Junio 6.

Las diferentes opiniones de especulación hicieron una marcada confusión de precios en las emisiones negociadas. Las operaciones no fueron activas y las ventas solo alcanzaron a $1.000,000 de acciones. Algunas compañías de acero independientes, tuvieron ciertas pérdidas, como consecuencia de la acitud de la Federal Trading Comission, en la fusión de la Bathlehem Lackawana Steel. United Steel subió una fracción en su más alto record alcanzado ayer, cerrando con una reacción nominal.

Las acciones petroleras, metalúrgicas y automovilísticas sostuvieron una presión continua; los precios últimos, en la mayoría de los casos, demostraron pérdida. Las ferroviarias continuaron siendo protegidas, obteniendo un alza sobre las semanas anteriores, pero los de transportes, especulativas y de menor importancia fueron objeto de actividades repentinas.

Las utilidades ascendieron, a causa de la fuerza de Consolidated Gas, Brooklyn y Pouples Gas, y las acciones misceláneas consiguieron mejores cotizaciones, bajo la tutela de las acciones químicas, y New York Dock, común y preferidas. Se notaron también mejores condiciones comerciales en las listas de precios, para el acero de construcción, tejidos cobre refinado y azúcar crudo y refinado. El tiempo de apertura para préstamos en demanda fué de 4.0|0 pero pronto aflojó hasta el 3|1|2.0|0. La mayor parte del dinero del día se colocó a tipo más bajo.

Los fondos a plazo quedaron firmes. En los cambios, el tipo británico hizo un nuevo record de altura a 4.51, para giros a la vista, decayendo un poco antes del cierre del mercado. Los giros aliados demostraron otra vez poco movimiento. Los marcos alemanes se sostuvieron reaccionarios. Los neutrales denotaron notables ventajas.

COLEGIO DE CORREDORES NOTARIOS COMERCIALES DE LA HABANA

Banco Nacional núms. 300-303

Teléfono A-4339

Cotización Oficial

JUNIO 6

TIPOS	Cambios
S|E Unidos, cable	2|16
S|E Unidos, vista	1|16
Londres, cable	4.53
Londres, vista	4.52
Londres, 60 d|v.	4.49
Paris, cable	9.28
Paris, vista	9.24
Bruselas vista	8.32½
España, cable	16.04
España, vista	15.98
Italia, vista	5.29
Zurich vista	19.26
Hong Kong, vista	57.98
Amsterdam, vista	39
Copenhague, vista	
Christiania, vista	
Estocolmo	
Montreal	99.38
Berlin	41

Notarios de turno

Para azúcar: no se designó.
Para cambios: Ramiro G. de Molina.
Para intervenir en la cotización oficial de la Bolsa Privada de la Habana: Raul E. Argüelles y Pedro A. Molino.
Vto. Bno.: **Andrés R Campiña**, Síndico Presidente. **Eugenio E Caragol**, Secretario Contador.

PRONOSTICO DEL TIEMPO PARA HOY

CASA BLANCA, Junio 6.

DIARIO.—Habana.

Estado del tiempo martes 6 a. m.— Mar caribe buen tiempo; golfo de Méjico buen tiempo; atlántico al norte de Antillas buen tiempo.

Pronóstico del tiempo: Isla buen tiempo esta noche y el miércoles sin cambio en las temperaturas; vientos del primer y segundo cuadrantes: turbonadas.

Observatorio Nacional.

MERCADO DE NEW YORK

Cuba External de 1904	93
Cuba Exterior 4½ s de 1949	81
Cuba Exterior 5s. 1949 ofcdo.	87
H. Electric Cons. 1952 ofcdo.	90⅜
Cuban American Sugar	21
Ciudad de Burdeos, 1919	86½
Ciudad de Marsella, 1919	86¾
Ciudad de Lyons	86¾
Cuba R. R. 5s. 1952	84

MERCADO DE AZUCARES

	Ventas	Abre	Cierre
American Sugar	1200	79⅜	79
Cuban Amer. Sugar	5000	26⅝	25½
Cuba Cane Sugar	2100	18¼	17⅝
Cuba C. Sugar pref.	300	26¾	26⅝
P. Alegre Sugar Co.	1800	49¼	48⅝

BOLSA DE PARIS

PARIS, junio 6—(Por la Prensa Asociada).

Precios, firmes.
Renta francesa del 3 por 100 a 58 francos 25 céntimos.
Cambio sobre Londres, a 48 francos 95 céntimos.
Empréstito del 5 por 100, 77 francos 82 céntimos.
El dollar a 10 francos 97 ½ céntimos.

BOLSA DE LONDRES

LONDRES, junio 6 — (Por la Prensa Asociada).

Consolidados, 56½
Préstamo britanico del 5 por 100, a 99⅝
Préstamo britanico del 4½ por 100 a 96.00.
Unidos de la Habana 62.

COTIZACION DE LA PESETA

NEW YORK, junio 6—(Por la Prensa Asociada).

PESETAS, a la vista 15.85

El DIARIO DE LA MARINA lo encuentra usted en cualquier población de la República.

Compañía de Seguros "Cuba"

Accidentes del Trabajo, Vida, Incendio.

alt. 20d-8

Sociedad Hielo Eléctrica Esperanza, S. A.

No habiendo concurrido los Socios necesarios para cubrir el quorum necesario para la celebración de la Junta General que estaba señalada para el dia veinte y cuatro del presente mes se cita nuevamente por la presente para que concurran el Miércoles siete del próximo mes de Junio a las siete pasado meridiano a los Salones de la Sociedad Liceo oficina accidental de la compañía a fin de celebrar sesión con la misma orden del dia y advirtiendo que dicha sesión tendrá lugar con cualquier número de socios que asistan de conformidad con los estatutos de la compañía.

La orden del dia a que se hace referencia es la siguiente:

Primera: Dar cuenta de la mala situación económica de la compañía.

Segunda: Tratar de la liquidación de la compañía.

Tercera: Tratar de la venta de la maquinaria y electro dinamo y terrenos del mismo, destinando su producto al pago de las deudas.

Cuarta: Renuncia del consejo Administrativo y toma de posesión del que en su lugar se elija.

Esperanza Mayo 27 de 1922.

Por orden del Sr. Presidente.

Fernando García.
Secretario.

C4164 8 d-3

El DIARIO DE LA MARINA lo encuentra usted en cualquier población de la República.

MERCADO DE VIVERES

Las cotizaciones de esta Revista se refieren a ventas al por mayor efectuadas entre comerciantes, sujetas como es consiguiente, a las fluctuaciones del mercado.

Esta reseña comprende desde el día 17 del pasado al 26 del presente mes y año.

Todos estos precios pueden considerarse hoy nominales.

ACEITE DE OLIVAS
Cajas de 23 libras. Ventas y cotización, $18.75.
Aceite refino, latas de 23 libras, $26.50
Idem de 9 libras, a $28.50.
Idem de 4 1/2 libras a $31.00.
Idem de 2 libras a $32.00.
Idem de 1 libra a $33.00.

ACEITE DE LOS ESTADOS UNIDOS
Ventas a $16.00, caja de 90 libras.

ACEITUNAS
Envasadas en el país: las importadas. Ventas a $6.00.
Se venden y se cotizan de $4.50 a $5.50 la caja.

ACEITE DE MANI
Lata de 6 libras a $1.50.

AJOS
De Montevideo a 50 centavos.
De Méjico, en canastos, $4.00.

ALCAPARRAS
Cajas de seis pomos a $5.50.

ALMENDRAS
Ventas a $50.

ALMIDON
El de yuca se vende en grano a $4.75, y el molido a $5.00.

ALPISTE
Ventas y cotización a $4.50.

ALPARGATAS
Españolas de $3.50 a $5.00.

ANIS:
Ventas a $18.00.

ARROZ DE VALENCIA
Ventas a $6.75.

ARROZ DE LA INDIA
Arroz de los Estados Unidos:
Partido de $2.9 0a $3.25.
Ventas y cotizacin: americano tipo Valencia de $5.50 a $6.00.

SAIGON
Veitas y cotización de $4.00 a $4.25.

CANILLA VIEJO
Ventas y cotización a $8.00.

CANILLA MATE
No hubo ventas.

AZAFRAN
Ventas y cotización a $24.

BACALAO
Pescada. Ventas a $7.
Róbalo. Ventas a $8.00.
Bacalao de Halifax y los Estados Unidos: Ventas: aleta negra, $11.75; aleta blanca, $11.75.

BACALAO EN TABALES
Sin existencia.

BACALAO NORUEGO
Ventas a $12.25.

CALAMARES
Ventas y cotización a $3.25 los cuarenta y ocho cuartos.

CAFE DEL PAIS
Ventas y cotización de $17 a $25.
El de Puerto Rico se ha vendido de $26 a $31.

CEBOLLAS DE LOS ESTADOS UNIDOS
Cebolla de Islas, $4.00.
Cebolla americana, en huacales, $2.00

CERVEZA
En cajas de botellas de barro de seis docenas, a $17 y en botellas de vidrio a $12 la caja.

COGNAC
El francés se vende la caja de doce botellas a $14.
El español se vende el que viene en botellas, a $14.
El del país se ofrece en cajas desde $4.50 a $10.60; y en garrafones de $5 a $10.00.

COMINOS
Ventas y cotización de $16 a $17.

CHICHAROS
Ventas y cotización a $6.

CHORIZOS
De Asturias. Ventas a $2.75.
De los Estados Unidos. Ventas de $35 a $45 la caja de doce latas.
De Vizcaya. Ventas a $8 los cuatro cuartos y los del país de $30 a $34 la

FIDEOS
De España. Ventas de $3 a $5.50 caja.
De los Estados Unidos. Ventas y cotización de $6 a $10 las cuahtro cajas, según peso.

FIDEOS DEL PAIS
Ventas y cotización de $3 a $4.50 y de $8 a $9 cajas de arroba, según clase.

FORRAJE
Maíz argentino a $2.50.
De los Estados Undos. Ventas a $1.85.

AVENA
Ventas y cotización a $2.25.
Avena sulfurada: $2.25.

AFRECHO
Ventas corrientes a $2.75. Fino harinoso, a $3.00.

HENO
Ventas a $3.50.

FRUTAS
De España: sin existencia
Melocotones de California. En cajas, de $5 a $11.
Las peras de los Estados Unidos, en latas, se venden de $4 a $11.

FRIJOLES
Frijoles negros del país. Ventas a siete pesos.
De Méjico negros: sin existencia.
Orilla: Ventas a $5.75.
Frijoles de Guatemala: ventas a $5.
Frijol blanco, mediano, de $6.25 a $7.50.
Gordos. Ventas a $8.
Frijoles rayados largos: ventas a $5.
Frijoles rosados: Ventas a $7.50.
Frijoles colorados de California: ventas a $6.25.
Frijoles colorados, largos, de $9.50 a $10.00.
Frijoles de Lima: Ventas a $8.00.
Frijoles de carita: ventas a $7.

GARBANZOS
$9.75.
Monstruos a $13.00.
$10.
Monstruos a $14.

GUISANTES
De procedéncia española: las medias latas a $2.50 y los cuartos a $3.00.
Los de procedencia americana, en cuartos, de $6 a $7 la caja.

GINEBRA
En cajas. Ventas de $16 a $26.
Cotizamos de 6 1/2 a 8 1/2 garrafón.

HARINA DE TRIGO
Ventas, de $8.50 a $10.00.

HARINA DE MAIZ
País. Ventas de $4.25 a $4.75 según clase.

HIGOS
Sin existencia.

JABON
Jabón americano. Ventas de $8 a $10. según clase.
De España: el amarillo catalán a $13 y el de Mallorca a $11.
El del país se vende de $6 a $11 caja.

JAMONES
Jamón gallego. Ventas a $70.
Piernas. Ventas de $33 a $37.
Paleta. Ventas de $21 a $23.

JARCIA
Cotizamos la de Manila a $20 y la Sisal a $18.50.
Sisal Rey a $26
Manila especial. Ventas a $32.

LACONES
Ventas a $40.

LAUREL
Ventas a $5.00.

LECHE
Se vende la evaporada y condensada, de $6 a $7.50 la caja de cuarenta y ocho latas, según marca.

LONGANIZAS
Ventas y cotización a $2 libra.

MANTECA
Ventas en tercerolas, a $15.25.
Latas de 17 libras a $18.00.
Latas de 17 libras a $18.75.
Latas de 8 libras a $19.75.

MANTEQUILLA
Holandesa. Ventas de $65 a $85.
Del país: en latas de 4 libras a $34.
Latas de media libra, de $35 a $90.
Mantequilla danesa.. Venta y cotización de $95 a $98.

MORTADELLA
Venta a $75.

MORCILLAS
Ventas de $1.50 a $2.00.

OREGANO
Ventas a $15.00.

PAPEL
Venta y cotización de 11 a 30 centavos resma, según clase.

PAPAS:
Tercerolas del Canad. Ventas a $3.75.
Papas sacos. Ventas de $3.75 a $4. las 180 libras.
Barriles de los Estados Unidos. Ventas a $4.50.

PASAS
Ventas de $1 a $1.25, según tamaño.

PIMIENTOS
En cuartos. Ventas a $4.75.
Pimientos en medias latas a $4.00.

PIMENTON
Cotizamos de $15.00 a $30.00. según clase, quintal.

QUESO
Queso de Holanda. Venta y cotización, de $33.00 a $40.00.
Queso del país. Ventas a $20.00.
De los Estados Unidos: sin existencia.

SAL
Se vende en grano y molida, clase fina, a $2.50

SIDRA
Ventas de $7 a $9, según marca.

SARDINAS
Sardinas americanas en latas de una libra, $6.00 la caja de 48 latas.
De España: se venden los cuatro cuartos de 15 a 25 centavos de tomate y aceite, según calidad y tamaño.
En tablas, a $2.50.

SUBSTANCIAS
Pescados surtidos. Ventas y cotización de $5.00 a $6.00. Bonito y atún. Ventas de $6.00 a $6.50.

TASAJO
Ventas al detalle de $12.50 a $13.50.

TOCINETA
Ventas de $16.00 a $17.00.

TOMATES
Natural, medias. Sin existencias.
Cuartos. Ventas y cotización a $2.50 los 48 cuartos.
Pasta de tomates, medias latas. Ventas y cotización a $2 las 24 medias.
Pasta de tomate, en cuartos. Ventas a $2.25 los 48 cuartos.
Puré de tomate, cuartos. Ventas, a $2.25 los 48 cuartos.
Puré, en octavos, $2.50.
Pasta de tomate americana. Tercios a 2 3/4.
Tomate natural a $3.00 las 24 medias
Tomate natural americano. Tercios, $3.50.

UNTO
Ventas a $14.00.

VELAS
Velas del país. Ventas de $8.75 a $19 las cuatro cajas, según clase.
Hay en plaza americanas, cajas chicas que se venden a $10 las cuatro cajas y las grandes de $18 a $20 las cuatro cajas

VINO
Vino tinto: la pipa, las dos medias y los cuatro cuartos, se venden el de Cataluña, Valencia y Aliante, de $100 a $110.
Vino Navarro en cuartos, de $24.00 a $25.00.

VINO RIOJA
El cuarto, $26.

VINO EN CAJAS
Ventas de $9 a $14, según marca.

WHISKEY
Cotizamos el escocés, d e$25 a $30 el de Canadá; de $15 a $17; y el americano de $24 a $28, impuestos pagados.

ARTICULOS PARA EXPORTACION

ALCOHOLES
Cotizamos marca El Infierno, Cárdenas y Vizcaya, a $11 hectólitro.
Estos precios son sin envases.

AGUARDIENTES
Cotizamos marca San Juan, El Infierno y Vizcaya, de 53 grados, a $5 el hectólitro.

Máquinas para Fábricas de Aguas Minerales, Refrescos y Licores
TOSTADORES DE CAFE, DE BOLA Y "RAPIDO IDEAL"
Máquinas para panaderías, Motores, Molinos para café y Maíz
Seeler Euler Co., S. A.
Obrapía 58. Apartado 92. Habana. Teléfonos: A-5397 y A-7309
Agencia Trujillo MARIN.

DE ZULUETA

LA REPARACION DE "LOS ACTORES ZULUETEÑOS"

En la noche de ayer hicieron nuevamente su reaparición en el teatro "Martí" los simpáticos "Actores Zulueteños", constituyendo su debut un nuevo éxito que tiene que añadir a los ya conquistados en anteriores apariciones. Esta vez fueron dirigidos por el culto y entusiasta joven Nicomedes Viejo, que laboró con gran entusiasmo para dar esta velada a beneficio del certamen de belleza y simpatía que actualmenta está llevando a efecto el teatro "Martí".

Fué puesta en escena la graciosa obra de los hermanos Quintero titulada "Mañana de Sol", con el siguiente reparto:

Doña Laura .....Señorita Antoñica Estévez.
Don Gonzalo .....Oscar Alegret.
Petra . . . Señorita Caridad Collera.
Juanito .....José Loyola.

También fué estrenada una graciosísima obra, original del joven Nicomedes Viejo, que lleva por título "Los Muchachos de Zulueta", por la que desfilan unos cuantos jóvenes de esta localidad. En esta obra abundan mucho chispeantes e intencionados chistes, por la que al igual que ocurrió con la anterior, fué aplaudida por la selecta concurrencia que llenaba nuestro coquetón coliseo.

"Los Muchachos de Zulueta" tuvo por interpretes a las bellas y gentiles señoritas Caridad Collera y América A. González, y los jóvenes Oscar Alegret, Juan Rodríguez y el autor Nicomedes Viejo, desempeñando todos sus respectivos papeles con toda propiedad.

En resumen, fué una noche de arte que dice mucho en favor de la cultura de este pueblo, motivo por el que les enviamos nuestro aplauso desde estas líneas.

Estos entusiastas actores se proponén celebrar una serie de funciones de beneficio, contándose entre éstos uno para mejorar las condiciones del cementerio local; y levados de sus altruistas sentimientos, es probable que den otro para engrosar la suscripción que con éxito sin precedents viene llevando a efecto el DIARIO en favor del infortunado niño Ricardo Méndez.

Les deseamos el mayor éxito en su altruista labor.

JULIO MARTINEZ.
Corresponsal.

NOTA.—

Por un olvido involuntario no hice mención de que en la obra "Los Muchachos de Zulueta" existen varios números de canto que desempeñaron la simpática señorita América A. González y el joven Viejo, acompañados al piano por la inteligente señorita Dulce María Delgado, la que una vez más dió pruebas de sus grandes conocimientos musicales.

VALE.

Para el niño que . . .

(Viene de la pág. PRIMERA).

SEGUNDA COLECTA HECHA POR "EL DIA":

Un redactor de "El Día".	1.00
Dr. G. Freyre de Andrade	5.00
Saturnino Valdés.	1.00
Dr. Carlos M. Varona.	2.00
Raulito Ferrer y Puig	10.00
Felipe y Estrella Mustelier y Caramés.	1.00
Pío Pupo.	1.00
L. A. M.	0.30
P. Ortíz de Pumarada	10.00
Elisita y Rolandito Pardo Casín.	5.00
Bebita Georgina L. de Mello.	5.00
Zoila, Luz, César y Augusto de la Guardia (de Candonga, Oriente.	1.00
Nery y Luisito Delgado (de Zulueta, Santa Clara).	2.00
Félix Pérez (de Vueltas).	1.00

DEL CENTRAL SOCORRO

Pedro Herrero.	1.00
Juan Vilá.	0.50
Julián Aguiar.	0.20
Eduviges Díaz.	0.50
Eugenio Yáñiz.	0.50
Antonio Ochoa.	0.50
Un español.	0.50
Otro esjañol.	0.50
Januario Arenal.	0.50
Manuel Roig.	0.50
Miguel Cossio.	0.50
José García.	0.50
Florentino Ibaceta.	0.20
José E. Soto.	0.50
Un criollo.	0.50
Juan Pérez.	1.00
Cualquier nombre.	0.50
E Francés.	0.50
Raúl Pérez.	0.50

RECOLECTA A FAVOR DEL NIÑO RICARDO, HECHA EN LAS AULAS NUMEROS UNO Y DOS DEL COLEGIO DE ESTE CENTRAL:

Mercedes Vila.	0.20
Hilda Vila.	0.20
Juan Vila.	0.10
Miguel A. Sarmiento.	0.20
Angela Massot.	0.05
Celia Rodríguez.	0.10
Evelia Delgado.	0.05
Adelaida Bello.	0.02
Caridad Delgado.	0.02
Elodia Delgado.	0.05
Patricia Bacallao.	0.05
Victoria Martínez.	0.03
José Masset	0.05
Bernardo Arrabá.	0.05
Raimundo Rodríguez.	0.11
Florentino Rodríguez.	0.12
Mario Aguiar.	0.10
Evelio Aguiar.	0.10
Carlos Manuel Ferrer.	0.10
Antonio María Gras (maestro).	0.50
Clara Luz Torres (maestra).	0.50
Emilio Monarca Pena (De "Francisco Sugar Co.".	2.00
Gonzalito Alcázar.	1.00
Eduardito Beltrán.	3.00
Un desconocido de Santa Clara).	5.00
Emilia.	1.00

——(o)——

DE CAMPO FLORIDO

(Escuela número 46)

Marcelito y Zeid García.	1.00
Otilia Virgilio y Rafael Rodríguez.	1.00
Zeila, Gilberto y J. Antonio Duarte.	0.60
Leoncio y Alfonso Hey.	0.10
Victoria, Ana M., Alejandrina y Josefina Delgado.	0.40
Aquilino y Juan Portiejes.	0.20
Marcelina, Crescencia, Margot y José Brito.	0.20
Arsenio Laria.	0.10
José y Celeste Sánchez.	0.60
Higinio González.	0.05
Manuel Menéndez.	0.04
Avelino Sanabria.	0.03
Segundo Arcia.	0.02
Bartolo Cárdenas.	0.06
Guillermina Delgado.	0.05
Lairado Rodríguez.	0.05
Ramón Leal.	0.05
Gustavo Noval.	0.03
Rubén Noval.	0.03
Manuela Admodóvar.	0.05
Carmen Mederos.	0.05
Justina Rodríguez	0.05
Domingo Rodríguez	0.02

——(o)——

SUSCRIPCION HECHA POR INICIATIVA DE LA COMPAÑIA DE SEGUROS CUBA:

Vidal Morales.	20.00
Tomás A. Recio.	20.00
Pedro Brú.	5.00
Ildefonso G. Osuna.	5.00
Julio Morajes Brodermann	5.00
José María de Larrazábal.	2.00
Arturo Menéndez.	2.00
Guillermo Pujadas.	5.00
José F. de Poo.	5.00
Juan B. Zumalacarregui.	25.00
Julián Linares.	5.00
José Portes.	2.00
César Azpeitia	5.00
Bernabé Estrada.	1.00
Manuel García Alfaro.	1.00
Manuel García Menéndez.	1.00
Jesús Arnaiz y Escobar.	1.00
Raul Linares.	1.00
Guillermo Calvo.	1.00
Pedro Bastiony.	2.00
Manuel Flores.	1.00
Bandilio Durán.	1.00
Luis Guevara.	1.00
José Ursaiz.	1.00
Raul Abel Dubreuil.	2.00
A. Montoto.	1.00
Francisco Martín.	2.00
Garson Lamarque	2.00
Rómulo Morales	1.00
Pedro Calvo.	2.00
Alberto Espinosa.	1.00
Ismael Sánchez.	2.00
Ignacio del Puerto.	1.00
Manuel Flores Pedroso.	10.00
Roberto Vila.	1.00
Gonzalo Calvo.	1.00
Enrique Valdés.	1.00
Pedro Tomás.	1.00
Rosendo Novas.	1.00
Pedro Fuentes.	1.00
Augusto Pérez.	1.00
Luis M. Lamarque.	1.00
León Crespo.	2.00
Néstor Ovares.	2.00
Manuel Galdo.	2.00
Gabriel Camps y Valdés.	1.00
Manuel Luis Calvet.	2.00
Isidoro Benavides.	5.00
Pedro Durán.	1.00
M. Lores.	1.00
Santiago B. Martínez.	1.00
Salvador Guedes.	10.00
María Teresa Ojano de Guedes.	10.00
María Teresa Guedes.	5.00
Salvador Guedes, Jr.	5.00
Zoila Mercedes Guedes.	5.00
José Antonio Guedes.	5.00
Ilda y Gloria González.	2.00
Gonzalo Arellano.	5.00

——(o)——

La Compañía Nacional de Perfumería S. A. y varios de sus empleados. 57.90

——(o)——

Recolecta hecha en el Taller de Envases de los señores J. Acevedo y Ca., de Finlay No. 128, entre sus empleados.

J. Acevedo y Cía.	10.00
José Acevedo, por sus nietos que se hallan en España, Juanín y Pepín Suárez Acevedo.	10.00
Pena Alonso.	2.00
José Antonio Pena, por sus niños Luisita y Raulín	
José A. Leal.	1.00
José Pereira	1.00
Domingo Rañón.	0.50
Gerónimo Henry.	1.00
Francisco Rey.	1.00
Manuel Vilas.	0.40
Antonio Alvarez.	0.50
Francisco Grado.	0.20
Federico Caraballo.	0.20
Celestino García.	1.00
Esteban Ibáñez.	0.20
Luís Valenzuela.	1.00
Antonio Monteagudo.	0.50
José Fernández.	1.00
José Ramón García.	1.00
José Moreno Medina.	1.00
Juan Barrios.	0.50
Antonio Montero.	0.50
Antonio Montero (hijo).	0.50
Jesús Mesa Martínez.	0.50
Manuel López	0.50
Félix Pérez.	0.50
José Gutiérrez.	1.00
José Suárez.	0.50
José Mesa Martínez.	1.00
Oscar León.	0.20
Eladio Martínez.	0.50
Rogelio Martínez.	2.00
Francisco Vázquez.	0.50
Francisco Moreno Cueto.	0.20
Vicente Durán.	0.50
Un Desconocido.	0.10

——(o)——

Recolecta hecha por los empleados de "La Moderna Poesía".

José L. González.	5.00
Benigno Alvarez.	5.00
Arturo Mestre.	3.00
H. Cruzan.	2.00
María Teresa Vega.	1.00
Amado Sánchez.	1.00
José Valdés.	1.00
Juato Montaña.	1.00
Manuel Pintado.	1.00
Manuel Alvarez.	1.00
José Casais	1.00
Leopoldo Antón.	1.00
Marcelino Hernández.	1.00
Felipe Falagán.	1.00
Andrés González.	1.00
Ramón Iglesias.	1.00
Sr. González.	1.00
Francisco Ballesteros.	1.00
Etelvino Portabales.	1.00
Eloy Rodríguez.	1.00
Ramiro Estévez.	0.50
Arturo Mestre Jr.	0.50
Carlos Viñales.	0.50
Manuel Corteguera.	0.50
Jesús Gutiérrez.	0.50
Ceferino Mayor.	0.50
Juan Barreiro.	0.50
Francisco V. Laren.	0.50
Manuel Mosquera.	0.50
Celestino Casais.	0.50
Secundino Alvarez.	0.50
Francisco Vázquez.	0.50
Eduardo Pedroso.	0.50
Ramón Ill.	0.50
Enrique Medina.	0.50
Andrés Buceta.	0.50
Raul Fernández.	0.50
Manuel Pena.	0.50

——(o)——

Recaudación hecha en la casa Fernández Castro y Compañía.

Dionisio Fernández Castro	10.00
Manuel Alfonso Suárez.	2.00
Sabino Fernández.	2.20
Gonzalo Rodríguez.	1.00
Manuel Rodríguez.	1.00
Manuel Fernández.	1.00
Pío García de Castro.	1.00
Adelino Fernández.	1.00
Estanislao Crespo.	1.00
Angel Carreño.	1.00
Félix Carreño.	1.00
Nicolás Fernández.	1.00
Cesáreo Fernández.	1.00
Herminio Fernández.	1.00
Santos Rodríguez.	0.50
José García.	0.50
Horacio García de Castro.	0.40
Alfonso Gutiérrez.	0.50
Marcelino García.	0.40
Dionisio Carreño.	1.00
Balbino Fernández.	0.50
Francisco Bada.	0.50
Avelino Aneiros.	1.00
Ramón Fernández.	0.50
Ovidio Suárez.	0.50
Segundo López.	0.50
José Sánchez.	0.25
Virgilio Castañeda	0.25
Abdon Cerqueda.	1.00

——(o)——

Recolectado por la Academia de Bailes, situada en Monserrate 127, en la matinée del domingo 4 33.25

——(o)——

Empleados de los Departamentos de Fianzas y Accidentes del Trabajo de la Compañía Cubana de Fianza. 25.00

——(o)——

María Salvadó de Fernández. 23.00

——(o)——

Del Colegio "Hogar y Patria", hemos recibido un sobre que contenía. 22.50

——(o)——

Recaudación en la "Editorial Hermes".

José Ma. Alvarez Acevedo.	5.00
Avelino González.	1.00
Arturo Méndez.	1.00
Enoch Orge.	1.00
Toribio Rodríguez.	1.00
Jesús Fernández.	0.50
José Zanon.	1.00
Antonio Sánchez.	1.00
Otilio Alonso.	0.30
Rafael Pérez.	1.00
Julio Martín.	1.00
Enrique Gener.	0.50
Francisco Martín.	0.50
Francisco Carreño.	0.50
J. Sandomingo.	0.50
José Ma. Uncal.	1.00
A. López.	0.50
A. Pazos.	0.10
Ignacio Hervello	0.25
Juan Hervello.	0.50
Juan Quesada.	0.30
Juan Busquet.	0.50
Ivo Rico.	0.50
Antonio X.	0.50

——(o)——

El R. P. Rosendo Méndez Fernández nos remite, por encargo de una devota una medallita de oro con su alfiler y las iniciales R. M.

——(o)——

Casa Tulipán No. 15.

Manuel	2.00
Jesús	2.00
Ocampo	1.00
Graciano	1.00
Lotty	1.00
Soledad	1.00
Josefa	1.00
Suma	$34,284.72

El baile de la Sociedad el Pilar

El próximo sábado tendrá lugar en la sociedad El Pilar el gran baile cuyo producto se destina al niño Ricardo Méndez.

A juzgar por el extraordinario entusiasmo que reina ha de resultar una brillantísima fiesta ese baile.

Además de lo que produzcan las entradas, contribuirá El Pilar a nuestra suscripción con una colecta que llevarán a efecto durante el baile varias señoritas y con otra que se ha iniciado ya entre las niñas de las escuelas de aquella sociedad.

Reiteramos a la directiva de El Pilar nuestra más sincera gratitud.

DE SANIDAD

Inspección de Farmacias

La Inspección General de Farmacias ha autorizado la apertura de las farmacias del Dr. Ernesto Deronde en Santiago de Cuba y del Dr. José A. Pérez en el pobiado de Horquetas.

Ha sido aceptado por el indicado departamento el Dr. Desiderio Arnaz como propietario y Director técnico de la farmacia que poseía en Santiago de Cuba el Dr. Salvador Armas.

N. GELATS & Co.
AGUIAR, 106-108. BANQUEROS. HABANA
Vendemos CHEQUES de VIAJEROS pagaderos
en todas partes del mundo
— Y —
CARTAS DE CREDITOS CIRCULARES
en las mejores condiciones.
"Sección de Caja de Ahorros"
Recibimos depósitos en esta Sección,
— pagando intereses al 3% anual —
Todas estas operaciones pueden efectuarse también por correo

SANATORIO DEL Dr. PEREZ-VENTO
Para señoras exclusivamente. Enfermedades nerviosas y mentales
Guanabacoa, calle Barreto, No. 62. Informes y consultas: Bernaza, 31

Real Sidra ASTURIANA
GONZALEZ Y SUAREZ
CIMA
Rival del CHAMPAGNE
DISTRIBUIDORES

FOLLETIN 34

M. MARYAN

La Casa Abandonada

NOVELA PREMIADA POR LA ACADEMIA FRANCESA

Versión Española por

M. R. BLANCO-BELMONTE

(De venta en la librería "Cervantes", Galiano, 62.)

(Continúa)

ble, y ahora se encontraba con que, dentro de algunas semanas, contraía matrimonio por interés, no con la amiga de la infancia, elegida por su madre, sino con una desconocida sin belleza, sin inteligencia... ¡Era demasiado! Habría podido resignarse sinceramente con el olvido, aun cuando fuese rápido, justificado por un cariño verdadero, noble; pero, ¡por el interés!... Recordaba muy bien las palabras que le dijo en Villa Felice, hablando de su padre: "Probado por el oro..." El no supo resistir a la prueba; salía de ella empequeñecido, sucumbiendo a la tentación.

Sí, comprendió repentinamente que lo que en su corazón agonizaba no era la esperanza, sino el ideal.

Entonces experimentó deseo infinito de refugiarse en algún sitio, de gustar algún consuelo, algún cariño, y, anhelando la sombra de una iglesia, miró en derredor. Caminando sin rumbo, había llegado inconscientemente a la vía San Stefano, y ante ella se abría la entrada de las ocho iglesias que se enlazan en pintoresca y misteriosa confusión.

Entró y vagó por aquellas bendecidas naves, atravesó el Atrio de Pilatos, y después se refugió en la cripta, donde se encontró sola. El silencio y la obscuridad fueron bálsamos para su atribulado espíritu, y entonces pudo rezar.

¿Rezar? Sí, es rezar ponerse ante Dios, pensar que está allí, no solamente por su inmensidad, que llena todas las cosas, todos los lugares, sino por voluntad especial de su amor, de un amor personal hacia cada uno de nosotros, de un amor que nos otorga íntegramtne, como si en el mundo no hubiera más que El y nosotros. Es orar, sentirse débil, abandonada, y verle fuerte, todopoderoso, atento a nuestra flaqueza. Es orar, depositar su carga en aquellos hombros que antaño se inclinaron bajo el peso de nuestras culpas y también de nuestros dolores...

La terrible crisis, tan poco frecuente en el carácter optimista y resignado de Carmela, se apaciguó al fin. Volvió a sentirse la misma, dolorida, privada para siempre de alegría—al menos, así lo imaginaba—, pero tranquila, volviendo a ver lucir en la obscuridad de su alma la estrella que siempre la guió: la fe en una voluntad sabia y amorosa. Olvidada... Podía estarlo por aquel que se sintió un instante deslumbrado ante su radiosa juventud; pero jamás lo estaría por su Padre celestial. Aquel a quien había elevado en su corazón podía ser indigno del cariño que, inconscientemente, le entregó; pero no podía engañarse buscando allá, en la altura, el tipo, la esencia de la belleza, el ideal infinito, el amor que no engaña ni se muda.

La idea de consagrarse para siempre a ese Esposo le cruzó por la imaginación como un intenso deseo. Pero sintióse flaquear; en darle su amor, sí; pero someter su vida a la regla, que es el distintivo de las esposas de Jesucritso no, no podría... Otilia pensaba hacerlo. ¿Sería capaz? ¡Feliz Otilia! ¿Por qué no había oído también ella, la pobre Carmela, ese llamamiento misterioso? ¿Por qué? Dios lo sabía, y eso bastaba. Seguiría el camino menos elevado, pero también seguro, que le había sido trazado, y sufriría sin quejarse, acatando la voluntad de Dios.

La paz tornaba a aquietarle el espíritu. Ni siquiera conservaba rencor hacia Leopoldo "Probdao por el oro..." Debía compadecer a los débiles... Se sintió humilde. ¿Quién sabe si ella también sucumbiría si la expusieran a esa sutil tentación? Oró por la desconocida a quien no cupo en suerte poseer hermosura ni inteligencia, pero que iba a llevar el apellido de Trevillaune, y que tendría en sus manos la dcha de Leopoldo. ¡La dicha! El no la había soñado en esa forma mezquina... ¡Qué importa!... No debía volver a pensar en él jamás.

¿Cuánto tiempo permaneció allí?... El vespertino crepúsculo de invierno luchaba en la calle con la luz de los focos eléctricos. Tomó el camino de su casa, sintióse muy sola, como envuelta en la soledad, como aislada de cuanto la rodeaba, tanto de las alegrías, de los placeres y de los intereses de aquella multitud, como de las alegrías y del porvenir de su propia familai. Pero estaba resignada, valerosamente decidida a borrar hasta el recuerdo de su truncado idilio..."

XXI

Cuando entró en el salón sintióse cegada por la luz. Reinaba allí una atmósfera tibia, y en todos los floreros había ramos de rosas. La familia estaba allí, y todos la acogieron afectuosamente por haber tardado tanto. La mirada de la Condesa de Meyremont se suavizó al dirigirse a la huérfana. La voz de Otilia se dulcificó al pronunciar su nombre. Y Alvaro eligió una rosa blanca con ligero tinte bermejo para que Carmela se la prendiese en el pecho.

¿Por qué se muestra tan sensible a la simpatía de todos? ¿Es porque ha sufrido tanto, y porque creía ser indiferente a todo el mundo? ¿Es porque su juventud reaccionaba al recibir calor de afecto en el corazón, helado momentáneamente? ¿Es, en fin, porque su carácter, instintivamente agradecido, gozaba con las compensaciones, como se goza cogiendo las flores que aparecen muy esparciads en un camino árido?... Se encontró infinitamente menos triste; los quería a todos, los encontraba bondadosos, y la sonrisa que acaba de iluminarle el rostro demasiado serio, no es dolorosa, ni forzada.

Una velada deliciosa... Alvaro leyó poesías de Enrique Dalryn. Carmela se conmovió, primero, porque la Condesa de Meyremont había conservado, a través de tantos años, aquel librito usado; después, porque Alvaro quiso proporcionarle esa alegría; después, en fin, porque las inspiradas estrofas del malogrado poeta enternecieron a todos y abrillantaron las pupilas del juvenil Teniente...

Algo más tarde, cuando se separaban, la Condesa llamó a Carmela con un ademán.

—¿Quiere usted venir a mi cuarto, hijita?

Aquella palabra, la más cariñosa que ha oído de sus labios, evita que Carmela tema la conversación que se le anuncia. Imagina que la Condesa de Meyremont, cuyos recuerdos se han reavivido con la lectura de las poesías, va a hablarle de su padre... Y, ya conmovida, entra en el mismo cuarto donde tres días antes Alvaro escuchó palabras completamente inesperadas.

Energía extraordinaria presta al rostro dolorido de la Condesa una especie de animación y de vida.

—Acéquese, querda niña... Siéntese cerquita de mí. Me parece que esta noche esta muy unidas. El padre, a quien usted apenas conoció, yo le conocí en los días de su juventud llena de esperanzas; hace un momento resucitó en mi imaginación, mejor dicho, está aquí entre nosotras, uniéndonos con vínculo misterioso... Su amor paternal no se ha extinguido con la muerte; el alma conserva allá arriba toda su ternura... ¿No ha pensado usted alguna vez que su amado padre dirigía aun la vida de usted, y enviaba a usted a esta casa, donde, prevenidas por las cartas de sus profesoras, hemos sabido apreciar prontamente lo mucho que vale usted? Hay seres que en muy poco tiempo se revelan y se hacen amar... Querida niña, se sorprenderá usted mucho cuando le diga, desde el momento en que conocí su apellido y comprobé su influencia bienhechora sobre mi hija, pensé...

Se detuvo, envolviendo a Carmela en los efluvios ardientes de su mirada, en la cual parecía concentrarse lo que le quedaba de vida.

Carmela escuchaba sorprendida, conmovida, pero igualmente turbada y vagamente inquieta. Aquella habitación, débilmente iluminada, donde parecían vagar sombras; aquellas palabras apasionadas, aquella inesperada muestra de exaltada simpatía y, sobre todo, la evocación de su padre y de una influencia de ultra tumba que la hubiera llevado hasta allí, todo contribuía a aumentar la punzante emoción de la escena.

—Pensé—continuó la Condesa de Meyremont—que podría usted convertirse en hija mía...

Pero, al espiar ardientemente el efecto de sus palabras, vió que Carmela no las había comprendido.

—Sí, en hija mía... Sé que usted es la compañera ideal que siempre peseé para mi hijo...

Carmela se levantó. Algo protestó en ella bruscamente, que se sintió

Junio 7 de 1922.

DIARIO DE LA MARINA

Precio: 5 centavos

CASOS Y COSAS

CON AYUDA DEL VECINO

Alguien que tiene **pelota**
por ver la revista "Vogue"
(la cual se viene anunciando
hace tiempo a los lectores
del DIARI DE LA MARINA,
hasta en las mismas secciones),
me pregunta en una carta
que por qué lleva ese nombre.
Para los que no dominan
la lengua de los del Norte,
la palabra, desde luego,
es bien extraña (y que conste
que yo soy uno de tantos);
pero los que la conocen
explican perfectamente
lo que significa "Vogue".
Queriendo ser complaciente
con el que me escribe, anoche
consulté con una amiga
que tiene un talento enorme
y que el inglés lo domina
como el propio Conan Doyle,
y me dijo: "La palabra
tiene varias traducciones:
es boga, literalmente;
pero al igual que otras voces
del inglés, ella demuestra
algo más, dentro del **molde.**
Es decir: que si quisiéramos
darle a la revista un nombre
adecuado en castellano,
pues podríamos entonces
decir: "El último grito",
frase que equivale a "Vogue".
Así me dijo mi amiga
y no le faltan razones,
porque la revista trata
de los últimos deportes
y de las últimas modas,
que aun aquí no se conocen.
Para el primero de Agosto
ya la tendrán los lectores.

Sergio ACEBAL.

TABACOS H. UPMANN

Avisamos a nuestra numerosa clientela que la Fábrica de **Tabacos H. Upmann** continuará elaborando sus acreditados tabacos y esperamos nos favorezcan con sus gratos pedidos como de costumbres.

SEELER EULER CO., S. A.

Agentes exclusivos de los Tabacos H. Upmann.

OBRAPIA 58 APARTADO 92 HABANA

NOTICIAS DEL PUERTO

EL INFANTA ISABEL SALDRA PARA ESPAÑA EL 1o. DE JULIO.— DOS VAPORES CUBANOS VENDIDOS.— LOS QUE LLEGARON EN EL SIBONEY Y LOS QUE LLEGARAN HOY EN EL "ULUA".

EL INFANTA ISABEL

El más hermoso buque de Pinillos, "Infanta Isabel", saldrá de la Habana para España el día primero de Julio próximo.

LOS QUE LLEGARAN EN EL ULUA

En el vapor inglés Ulúa llegarán hoy de Nueva York, el estudiante Julián Bengochea, Dr. Amable Caballero y señora; Mario Cárdenas, Crispulo y Esteban Goizueta, Luis Montalvo, Carlos y José A. Morales, Ismael Portas, Richard Van Horne y Tomás Golden.

EL ORTEGA

El día 10 del corriente saldrá para Coruña y escalas el vapor inglés Ortega.

EL EDAM

El hermoso vapor holandés Edam de la Holandesa americana que representa en la Habana el señor Dussaq y Cía., llegará el día 16 del corriente procedente de Rotterdan vía Coruña y Vigo con carga general y pasajeros.

EL CONDE WIFREDO

El vapor español Conde Wifredo salió de Barcelona antier para Cuba vía Canarias.

EL BARCELONA

Este vapor español de la compañía de Pinillos salió de Galveston para New Orleans, desde donde seguirá viaje a la Habana. De aquí saldrá para los puertos de Canarias fijamente el día 9 del corriente.

Gran número de pasajeros ya han sacado sus billetes en este buque de Pinillos.

VENTA DE DOS VAPORES CUBANOS

Han sido despachados para New Orleans en lastre los vapores cubanos Ramón Marimón y Eduardo Salas, que han sido vendidos a la compañía de "Sullivan" de Chicago que los dedicará a la navegación de lagos en los Estados Unidos.

LOS QUE EMBARCARON

En el vapor francés Flandre embarcaron para Veracruz los señores José E. Marrero, Esteban Fernández, Salvador Delgado y señora, Fidela Hernández, Vda. de Simón y familia, Julián Cano de Flores y familia, Eugenio Carrasco, y otros.

EL KENTUCKY

El vapor francés Kentucky llegó ayer de Havre y Canarias con carga general y pasajeros, pero será despachado hoy pues entró después de la puesta del Sol.

MOVIMIENTO DE LA NAVIERA

El vapor Julián está en Banes; el Julián Alonso en Manzanillo; el Reina de los Angeles cargando para la Costa Sur; el Caridad Padilla en Tarafa; el Purísima Concepción en Tunas de Zaza; La Fe cargando para Gibara; el Hábana saldrá el sábado para Puerto Rico y escalas; el Gibara en Banes; el Guantánamo en Puerto Rico; el Antolín del Collado cargando para Vuelta Abajo, y los demás en puerto.

EL SIBONEY

Procedente de Nueva York llegó ayer tarde el vapor americano Siboney que trajo carga general y pasajeros, entre ellos la señorita Emma Castillo Duany, hija del Secretario de Guerra y Marina, el Cónsul de Cuba en Tampico, señor José M. Gracia; Josefina Méndez, Ldo. Tomás, Bretad, José M. Giacua, Servia Núñez, Julián Alvarez, el Capitán John M. Cambridge que se dirige a Cienfuegos, Cruz P. Rosado y familia, Carlos Pujol, Perfecto Montesino, Piedad M. de Rojase, hija, José Gay, Ldo. Manuel Martínez, C. V. Juna Cameron, Armando Pérez Gabriel Tejerano, Luís Herrogoega, Manuel Allen y otros.

EL LOUISIANA

Ayer salió de Boston para la Habana con carga general y a la consignación de Lykes Bros el vapor americano Lousiana.

EL GOVERNOR COBB

El vapor americano Governor Cobb llegaron los señores W. H. Daniel, Edelmira Morales, Francisco López Rincón, Elvira Artique, Blanca Carballo, Baltasar José Casariego, Elena González, Paulina Sartiayor, Luís Rojas, Po Fernández, A. Luaces y otros.

LA RECAUDACION

La Aduana recaudó antier la cantidad de $72.962.25 y en el día de ayer la cantidad de $62.059.14.

SALIDAS DE AYER

Ayer salieron los siguientes vapores:

Los ferries y el Cuba para Key West; el Yumurí para Matanzas y el Albert E. Walts para Tampico.

DE OBRAS PUBLICAS

Las Cesantías.

Asegúrase que en el Negociado del Alcantarillado, se han decretado muchas cesantías y que para fin de mes quedarán cesantes más de cien empleados de dicho negociado.

Petición de Fondos.

Por el ingeniero Jefe de la ciudad se ha pedido una relación a la Pagaduría del adeudo existente al Negociado de Limpieza de calles para pedir la situación de fondos de dicho Negociado. A 76.000 y pico de pesos, asciende el mes que se adeuda, cuya nota ha sido enviada ya al ingeniero Jefe.

También se le mandó el adeudo del servicio, por arrojar la basura al mar, que asciende a 5.000 pesos.

El Secretario gestiona que no se suprima la dotación de Caminos y Puentes.

El Senado al discutir los presupuestos, ha suprimido una crecida cantidad del capítulo destinado a la Reconstrucción de Carreteras, que es de un millón doscientos mil pesos, después de los reajustes verificados, quedaba con ochocientos mil pesos solamente.

De éstos se rebajaron doscientos mil y se quería agregar el epígrafe de Caminos y Puentes que tiene doscientos mil pesos de dotación al epígrafe de Reconstrucción, repartiendo dicho crédito entre los seis Distritos.

El Secretario de Obras Públicas, ha realizado gestiones cerca de los señores congresistas, para evitar ese propósito, que representaba en su totalidad la abolición del epígrafe de Caminos y Puentes, además del perjuicio que ocasiona en los servicios, causaría, la cesantía de todo el personal de dicho Negociado.

En la Pagaduría.

Ayer no hubo ninguna operación de pago.

El pagador señor Mario Garcini, algo repuesto de la luxación sufrida en un pié, ha concurrido a la oficina nuevamente.

Nos alegramos de su restablecimiento.

Una guardia interior.

En el interior de la Jefatura de la ciudad, la puerta del despacho del ingeniero Jefe, se ha colocado una guardia.

Un vigilante de policía, cuida la entrada. Esta medida fué tomada al parecer para evitar la aglomeración del público que frecuentaba aquella oficina, y obligar a los que concurran a tomar turno para visitar al ingeniero Jefe.

No recibirá el ingeniero después de las diez de la mañana.

El conserje de la Jefatura, hizo presente a las personas que iban a ver al ingeniero Jefe, que éste después de las diez no recibiría a nadie, cumpliendo con ello, la disposición que tomó al hacerse cargo de la Jefatura.

El futuro Ingeniero Jefe.

En la Secretaría circula la versión de que para el día primero de Julio, tomará al fin posesión del cargo de ingeniero Jefe de la ciudad, el Jefe de Construcciones Civiles y Militares señor Francisco Cuéllar Cuéllar.

DROGUERIA SARRA

31 Edificios. La Mayor Surte a todas las farmacias. Abierta los días laborables hasta las 7 de la noche y los festivos hasta las diez y media de la mañana.

Despacha TODA LA NOCHE LOS MARTES y todo el día el domingo 2 de Julio de 1922.

FARMACIAS QUE ESTARAN ABIERTAS HOY MIERCOLES

San Francisco número 36, Vibora.
Jesús del Monte número 518.
Luyanó número 74.
Santos Suárez número 10.
Jesús del Monte número 383.
Rodríguez y Dolores.
Cerro número 859.
Vistahermosa número 14 B., Cerro.
Palatino y Atocha.
Calzada y B., Vedado.
23 y G. Vedado.
Belascoaín y San Rafael
Neptuno y Oquendo.
Neptuno y Manrique.
San Lázaro y Campanario.
Escobar y Animas.
Monte y Angeles.
Benjumeda número 5.
Suárez y Apodaca.
Alcantarilla número 24.
Consulado y Trocadero.
San Miguel y Amistad.
Zulueta entre Dragones y Monte.
Habana número 112.
Villegas y Progreso.
Tenerife número 74.
Monte y Estévez.
Gervasio número 130.
Agua Dulce número 17.
Crespo número 7 1|2.
Habana y San Isidro.

ABRIMOS este concurso en la seguridad de que nos interesamos por el espectáculo que más gusta al público cubano: el del cinematógrafo.

No pretendemos ofrecer una novedad con este concurso. Muchos de la misma índole se han celebrado en Cuba, y constantemente se celebran competencias similares en todo el mundo. Sin embargo, este, como cuantos en el futuro se celebren, tiene que agradar a los infinitos aficionados a la cinematografía; porque sus resultados han de ser imprevistos, y porque el arte mudo, por su importancia crece ciente y la multiplicación diaria de sus intérpretes, hace que las simpatías y las preferencias cambien constantemente.

Todos los días aparece en el firmamento del cinema una nueva estrella. Muchas se apagan y no pocas mantienen su prestigio. Qué actriz y que actor del cine son actualmente los preferidos del público cubano es lo que tratamos de averiguar por medio de este concurso.

Y nos proponemos también, y en primer término, dar una satisfacción a la mayoría de los amantes del cine que muestre un gusto común, ofreciéndole la oportunidad de que conozca personalmente a los artistas que más les emocione con su trabajo.

Premiaremos así a los artistas triunfadores y a los votantes. Porque a los primeros les haremos un regalo, consistente en una copa trofeo, de oro a la actriz y de plata al actor; y la gracia de una excursión a la Habana durante la próxima temporada invernal. Y a los admiradores les proporcionamos la satisfacción de presentarles a los vencedores en una fiesta que se ha de celebrar en uno de nuestros principales coliseos.

A medida que la votación lo ordene, según lo que decidan los escrutinios, publicaremos en los suplementos de los jueves y los domingos, los retratos de los que vayan a la cabeza en la votación. El procedimiento por el que están impresas nuestras ediciones ilustradas es el único que puede dar el más exacto valor representativo a la facultad de expresión de los artistas, en las cuales radica su más extraordinario mérito.

Las dos primeras votaciones semanales se harán utilizando los cupones que imprimiremos en la sección ordinaria de los dos próximos domingos. Luego, estos cupones, saldrán en los suplementos ilustrados de los jueves y los domingos.

Oportunamente fijaremos la fecha en que han de terminarse las votaciones.

Todos los Jueves y Domingos insertamos el cupón para que lo llenen los votantes.

En el suplemento ilustrado del domingo 4 de Junio empezaremos a publicar los retratos de las artistas que vayan a la cabeza de la votación.

Cerveza: ¡Deme media "Tropical"!

La Prensa Asociada es la única que posee el derecho de utilizar, para reproducirlas, las noticias cablegráficas que en este DIARIO se publiquen, así como la información local que en el mismo se inserte.

DIARIO DE LA MARINA

SEGUNDA SECCION

Para cualquier reclamación en el servicio del periódico en el Vedado, llámese al A-5201.

Agencia en el Cerro y Jesús del Monte Teléfono I-1994

A TRAVES DE LA VIDA

ECONOMIA

El distinguido compañero Don Luis M. Somines, que mantiene con tanta gracia como interés su "Miscelánea," que tantas cosas abarca, se extrañaba de esas escaleras egoístas que tienen la anchura de la hoja de una puerta estrecha que sirve a veces para entrada del alto y del bajo. No es necesario ser ladino para comprender que en poquísimo terreno se quiere sacar mucho partido o mucho alquiler, que tanto monta, y donde no había espacio más que para una sola entrada decente, se construyen dos siendo la escalera que allí ponen un pasadizo que hay que discurrirlo, como dice el ameno escritor, de costado y andando como el cangrejo.

Hace mucho tiempo, cuando la especulación ideó transformar las amplias y viejas casas criollas que sabiamente hizo el estilo colonial, cuando la ambición imaginó que podía aprovecharse mucho a costa de la comodidad y de la higiene, empezaron a hacerse esos pisos altos en terrenos exiguos y a meter lo que gráficamente se conoce por "la Habana en Guanabacoa". No pudo menos de extrañarme, como al amigo Somines, y puesto que el saber no ocupa lugar y he sido siempre amigo de instruirme sin haberlo conseguido en gran parte, me dirijí a un señor que parecía el jefe de una obra que se estaba construyendo cerca de "La Discusión" donde redactaba yo, a duras penas una sección titulada "Ecos y Notas" con unos cuentos llamados "Cortos" y que gustaban extraordinariamente porque duraban un minuto y no dejaban rastro.

Pues aquel sujeto debía ser "Ingeniero de Construcciones Civiles" y quizás "Maestro de obras" para sus íntimos, pero para mí era muy respetable. Me dirijí a él le hice mi reverencia y le expuse la pregunta número 50.009 de la serie que está publicando ahora el DIARIO.

—Construyendo una casa ¿eh?

El hombre era bueno y amable. Debía ser, además, ingeniero de construcciones militares. En vez de decirme que estaba jugando al base-ball, me respondió.

—Sí, Señor; una casita de alto y bajo. Mire usted el alto es el de arriba.

Me pareció bien, la advertencia y respondí:—¡Ah!

Luego volví a preguntar:

—¿Esa es la escalera?

—Sí, Señor. Para subir.

—Bueno. Pero el gordo Granados, que es mi amigo, no puede subir.

—¿Por qué,

—Porque no cabe.

El ingeniero de Construcciones Civiles y Militares pareció reflexionar:

—Mire usted. El hombre—según Charles Nodier—es un cuadrúpedo vertical; lo que quiere decir que es fácil de escurrirse aunque no tanto como el majá. Si hace un esfuerzo y unas veces de lado y otras de frente sube la escalera, puede pasar.

—Bien—repliqué yo—un hombre vivo, con alguna práctica puede en efecto subir, pero, me ocurre una idea.

—Dígale.

—¿Cómo baja si está muerto?

El amable sujeto se puso a meditar, mirando hacia arriba y contemplando su escalera en toda su estrechez.

—Es cosa esta que no se puede responder al momento. Necesito pensarlo y consultar los planos.

Varios días después la casa estaba terminada o poco menos. El director de las obras no se encontraba allí, pero en el frente y saliendo por debajo del muro de la azotea se avanzaba un hierro como un carril, que se parecía mucho a esas horcas que pintan en los castillos feudales y servían para colgar a los vasallos desobedientes.

Comprendí que el problema estaba solucionado y que por allí bajaba el muerto, descolgado, aunque no por el cuello. Admiré el ingenio del maestro y me convencí que era perito.

De entonces acá se han construído multitud de esas escaleras que son un suplicio diario para el inquilino, pero que no impide que pueda bajar por el balcón cuando se muera.

* * *

TENGO UNA LIRA

Soy poeta; lo sé; me lo ha contado
un eco no escuchado,
voz que finge quizá la mente inquieta.
Reid de mi locura, lo tolero;
mas, pese al mundo entero,
traigo el soplo de Dios y soy poeta.
En la callada noche, cuando a solas
en tormentosas olas
mi alma genial la inspiración recibe,
al fulgor de una luz que me deslumbra,
lo que será se alumbra,
fulge lo que es y lo que fué revive.
Modular en la noche sé el acento
que el apacible viento
deja en la copa del ciprés sombrío,
la monótona al par que triste nota
que, en su canturia ignota,
lleva en sus ondas murmurando el río.
Toma a mi vez, que el universo muer
la sombre su relieve,
la luz el esplendor que la rodea
y adquieren a su mágico conjuro
tijeza lo inseguro,
la palabra vigor, forma la idea.
Yo tengo los acordes misteriorosos,
los ecos rumorosos,
la inspiración y el arte que redime;
tengo el estro, la nota, la armonía,
la vaga melodía
que en la lira del vate canta y gime.
Bardo ceita me diera su corona
la Armónica bretona
que al triunfador con muérdago señala,
y, alzando su segur, áurea y divina,
robárale a la encina
sus hojas para mí la virgen gala.
En la ágora ateniense, allá en las piedras
del Leocrión, sus hiedras
ciñéndome, cantara los destinos
de aquel pueblo de ninfas y silvanos,
de dioses casi humanos,
que tuvo hombres al par casi divinos.
Junto al carro del César implacable,
levando miserable
férreo collar o pámpanos y vides,
cantara a la legión dominadora
o a la ciudad señora,
justiciera en la paz, fuerte en las lides.
Juglar o trovador, junto al rastrillo,
buscara del caudillo
la protección y el lauro lisonjero,
y al pie de la enredada celosía,
quizá morir sabría
con la fe y el valor del caballero.
Y, henchido de entusiasmo con la frente
llena de fuego hirviente,
con el ansia sublime del poeta,
en Maguncia el Progreso cantaría,
en Fez la tiranía,
la fe en Letrán, la Libertad en Creta.

ANTONIO ZOZAYA.

Literatura

LA NIÑA DE LOS EMBUSTES

Entre los escritores de más nota de nuestros tiempos famosos, figuraba don Alonso de Castillo Solórzano, que muy en breve, por razón notable que no es del caso exponer, volverá a entrar de lleno en la popularidad. La lista de sus obras es inmensa, y la causa de la fama que va a hacerle de nuevo resurgir, será la añadidura de una obra que hasta hoy anda sin padre conocido, rodando de un nombre a otro como pella de basura. Cuando ocurra este suceso, hablaremos de sus contras y sus pros.

Don Alonso de Castillo comenzó como poeta, e hízose a poco tiempo novelista sin abandonar las musas, entreverando su prosa con mojigangas y versos. Le entusiasmaba la sátira, mas no eran lo bastante puntiagudos los cabos de su intención para entrar como alfileres en la carne, no sacar sangre, y herir. Casi todas sus novelas se andan alrededor de un mismo asunto, y es este tan sencillo y provechoso, que conseguirlo continuadamente a lo largo de cientos de volúmenes, pudiera hacer Castillo una novela que no se acabara nunca. El pone a sus historias varios títulos: "Teresa de Manzanares", llamada por otro nombre "La niña de los embustes"; "El Bachiller Trapaza"; "La Garduña de Sevilla"... Pero esta diligencia está demás: con sólo cambiar los nombres de las figuras centrales, pudieran unos cuantos de sus libros constituir uno solo, intitulándose así:

"La niña de los embustes", en tres tomos. Y de poneries mote a cada uno, no habría inconveniente en continuar:

"La Bachillera Trapaza", segunda parte de "La Niña de los embustes".

"La Garduña de Sevilla", tercera parte de "La Niña de los embustes".

El hilo de estas obras siempre es uno, con un mismo personaje. De "La Garduña" a "La Niña", no hay el canto de una blanca de distancia, y poniéndole a Trapaza unas haldas y un jubón, se le cata convertido en una "Garduña" más. La Garduña, al fin y al cabo, es hija suya. "El Lazarillo de Tormes" dió la pauta a un gran número de autores para escribir a destajo; el lazarillo sirve a varios dueños de diferentes oficios, cataduras, caracteres... Y esto le sirve al autor para bordar un cuadro prodigioso de la sociedad de entonces... Este hilo cogió Lesage: este cogieron aquí los escritores satíricos y con presunción de tales, y Castillo fué un de ellos, pues aunque mansa y apaciblemente, a la sátira se iba paso a paso...

La mitad de "La Niña" está contada con sola esta observación. Comienza su historia "al ovo", es decir, por sus abuelos: y como todos los pícaros de la novela de entonces, no los deja ciertamente bien parados. Sus abuelos nacieron en Galicia, y su madre nació a tuertas en la villa y lugar de Carabelos, donde murieron sus padres de un "magosto de castañas", y donde se esfumó su doncellez por hacer caso a un galán. Vino luego a Madrid a lavar ropa, de criada de mesón, y orilla del Manzanares tuvo una debilidad que terminó con boda y nacimiento. La prenda que nació fué Teresilla, "La Niña de los embustes".

La cual cuando era mozuela continuó la carrera de su madre y púsose a servir a dos señoras; como no delinquía de atontada, aprendió a componer moños, y consiguió matrimonio con el señor Lupercio de Saldaña, viejo, viudo, celoso y machacón, quien la cansó y aburrió, y de tanto apretar y vigilar, vino a caer en el daño en que nunca cayera de otra suerte. El sujeto que se lo hizo de acuerdo con Teresilla, fué el estudiante Sarabia. "El celoso extremeño", de Cervantes, pudiera considerar a Lupercio de Saldaña como hermano; el cual murió a poco tiempo de efecto de la aventura.

Teresilla no tiene más remedio que ponerse al servicio de una dama hasta que la arrojan de él, y se encamina hacia Córdoba... De aquí, ya no sirve más: ya no es moza de dueñas, como "Alonso"; ya le ocurren aventuras que no tienen ninguna relación con el cargo de criada: en Sierra Morena la desvalijan unos bandoleros y la viste un ermitaño; en Córdoba hace una burla a un pobre sacrismonis presumido; en Málaga se finge hija de un ilustre caballero principal, a quien los piratas moros le robaran la suya de pequeña. Y para purgar pecados que debía en copiosa cantidad, halló a Sarabia convertido en cómico, y se le unió en matrimonio y se tornó comedianta. Sarabia resultóle más negocio, pero a poco quedó viuda nuevamente. Y casó con un noble del Pirú, más celoso todavía que Saldaña, y también para su mal...

El cual noble acabó de otro disgusto, y rodando Teresilla se refugió en Alcalá, y en Alcalá se casó con otro caballero cincuentón. Así acaba la novela, prometiendo seguir en otra obra...

C. CABAL.

Vulgarización Científica

Por el Doctor Adrián R. Echevarría

EL RADIUM VIEJO Y EL NUEVO RADIUM.—LAS PRIMERAS NOTICIAS LLEGADAS A CUBA

En casi todas las obras de radiumterapia y en varias tesis y memorias médicas, se habla de los Curie, como descubridores absolutos del rádium, olvidando los autores, con lamentable ingratitud, la obra genial de Becqueral, a quien en 1896, queriendo comprobar una hipótesis de Poincaré—por haber dicho este sabio que en el tubo de Crookes los rayos X dependían de la fluorescencia—se le ocurrió colocar una placa fotográfica debajo de una sal de urano, fuertemente expuesta al Sol. La placa quedó levemente impresionada. Becqueral no quedó con esta prueba satisfecho y repitió el ensayo sin poner la placa al Sol y fuera de todo contacto luminoso, advirtiéndo in continenti, que la impresión sin la luz era la misma. De este experimento data el descubrimiento de los cuerpos radio-activos y Becquerel pensó que este fenómeno únicamente podía producirse emitiendo expontáneamente el urano radiaciones análogas a los rayos de Lenard o de Roentgen. El electrocopio confirmó rápidamente la realidad de este atrevido pensamiento. Gilbert y Carnot son los únicos autores que están en lo cierto y hacen alguna justicia al olvidado Becquerel.

Los Curie, comprobando el descubrimiento de Becquerel sobre algunos minerales de urano, advirtieron que unas muestras eran mas activas que otras y dedujeron de ello que debía existir en estos minerales substancias representativas de un índice alto en las propiedades del urano.

Por el método de los análisis fraccionados lograron encontrar los Curie un nuevo cuerpo. El mineral se trata primero por las bases y luego por los ácidos; las sucesivas dilueiones se hacen cristalizar; se examina la radioactividad de las diferentes sales y de las aguas madres después de cada operación; se reunen las porciones mas activas; se tratan del mismo modo que las aguas madres y después de largas series de evaporaciones, se acaba por aislar algunas partículas de substancias que ya no se pueden forzar más.

El enorme trabajo de estas operaciones, exige gran paciencia, mucho tiempo y máximos gastos. Una tonelada de mineral requiere 5000 kilos de productos químicos muy caros, para obtener al final de las operaciones uno o dos centígramos de radium puro. Un gramo de este cuerpo vale **ochenta mil duros.**

Los carácteres del rádium no se han precisado aun; la señora Curie solo ha podido vislumbrar indicios de rádium metálico. Es extraordinaria la escasez de este cuerpo, en el mundo solo hay unos gramos, pero ellos han sobrepujado las presunciones que se habían formado sobre este metal, destruyendo las antiguas teorías y preparando una nueva filosofía física.

Hasta aquí y a vuela pluma hablamos del viejo radium, tratemos ahora del radium nuevo: J. L. Vicent de París me mandó una memoria que ha sido muy celebrada en Europa por los más conspicuos sabios. En ella trata de un nuevo método para obtener una sal radio activa igual al radium y sumamente barata en comparación con el precio que conserva el cloruro de radium. El doctor Carrayrou, químico excelente, afirma que el método del doctor Vicent es magnífico y ha dado el siguiente resultado: 150 kilos de mineral y 100 kilos de productos químicos baratos, producen igual cantidad de cloruro de radium que obtienen los Curie por su antiguo e incompleto procedimiento. Dice el doctor Lacaballerie de París, que el nuevo procedimiento del doctor Vivent (y no omitamos, que el nuevo sabio es valenciano) ha hecho el mas notable y util descubrimiento que registra el siglo. Si esto es tan bello como lo pintan mis compañeros de allende el océano—¡ya estoy tan escamado!...—se podrá extender en la clínica la acción del radium; maravilloso elemento físico-químico, que me ha permitido asistir en mas de una ocasión a verdaderas resurrecciones en casos clínicos que, eran presas positivas de la muerte.

Debo decir aquí que no es el radium el único metal que posee radio-actividad. El torio, el polonio, el actinio y otros descubiertos recientemente, tienen cualidades análogas en grados distintos. Una mezcla de estos cuerpos es la que emplea el Dr. Vicent para obtener el nuevo radium, y debo hacer constar que el cuerpo radio-activo obtenido por este médico emite su radio-actividad a dos mil kilómetros por segundo, es decir 500 kilómetros mas que el radium Becquerel-Curie. Esta fuerza comunica más calorías y su penetración es mas activa y profunda: Un gramo de radium Vicent produce cerca de dos calorías por hora. ¿Es poco?... No, pues el de Becquerel-Curie solo produce una caloría por hora. El radium conserva tan íntimamente la integridad de sus actividades y materia, que se necesitan centenares de años para que pierda un cienmilígramo de su peso. Se cree que la producción y conservación térmica de los cuerpos radioactivos es debida a la temperatura central de la tierra.

Me ofrece el doctor Vicent, en holocausto a la antigua y firme amistad que nos une, mandarne mas informes y un centígramo de su radium. Quedan mis manos abiertas para recibir tan valioso obsequio. Seguiré informando al público sobre este importante asunto. Llegue pronto el nuevo radium a todos los confines del planeta, que él es el mayor amigo de la ciencia médica y el verdadero tirano de la Parca.

PASANDO LA VIDA

—Cuando te sorprendió tu señora, piropeando a aquella mujercita rubia, recibirías la gran sorpresa.

—Nada de eso; lo que recibí fué la gran trompada.

(Caricatura de Carlos).

JUNTO AL CAPITOLIO

UN PEQUEÑO REGALO

Washington, Junio 2.

Mr. Robert W. de Forest, Presidente de la Junta de Patronos del "Metropolitan Art Museum" de Nueva York, recibió ayer la siguiente carta del financiero y filántropo George F. Baker, perteneciente a la citada Junta:

"Dear Mr. de Forrest: Deseo regalarle al Museo de Arte Metropolitano un millón de pesos, para que, constituyendo con este donativo, un capital que ha de ser mantenido intacto, su renta la use dicha institución en la mejor forma".

"Sírvase aceptar los bonos del Empréstito de la Libertad por valor de un millón de pesos que le incluyo con el expresado propósito".

Yours very truly:

George F. Baker.

Parece cosa de película cinematográfica: **"Querido Coronel: queda deshecho el pacto; Ramona no quiere casarse. Raoul.**

"Querida Condesa: no podemos suicidarnos esta tarde; mi señora se empeña en pasear por Longchamps. —**Valerio**". En efecto, la carta de Mr. Baker, podría condensarse así:

"Quiero regalarle un millón de pesos al Museo, sírvase aceptarlo: va con esta carta.—**Baker**".

Y, ¿cuál es la finalidad que persigue el donante con su magnífico donativo sobre todo al dejar con absoluta libertad a los directores del Museo para destinar la renta que produzca su millón en la forma que tengan por conveniente. Muy sencilla: la de que ese Museo de Arte Metropolitano, tan rico en tesoros artísticos, que llegara a ser pronto uno de los primeros del mundo, no resulte una muda y casi inútil exhibición, ante la cual pase el visitante en todos los casos, sin recibir otro beneficio que el de haber visto cuadros muy buenos o estatuas famosas, sino que pueda, al disponer de fondos propios para ellos, emplear técnicos, europeos y americanos, que ofrezcan conferencias en sus salones explicando lo que en ellos se exhibe, y, además, ofrecer oportunidades al público en general, para que, en días y horas determinadas, recorra el Museo en compañía de esos técnicos, para que éstos le expliquen desde todos los puntos de vista los méritos de las riquezas que atesora en sus grandes edificios y para que hagan lo mismo con los niños pertenecientes a las clases más adelantadas de las escuelas públicas.

A pesar de que Mr. George F. Baker es un filántropo menos conocido, fuera de Nueva York, que otros grandes capitalistas americanos, bueno es consignar, para que el lector que no le haya oido nombrar antes, no le crea un nuevo rico que desee ver su nombre en letras de molde, que en 1917-18 regaló dos millones de dollars a la Cruz Roja Americana; que donó 350.000 a la Universidad de Cornell para la construcción de tres dormitorios; que, hace poco, en el mes de Enero regaló a la Universidad de Columbia $700.000, para que los dedicase a la construcción de un **Stadium** destinado al atletismo y que la Salomé de Regnault que se exhibe en el Museo de Arte Metropolitano se lo regaló él en 1915, habiéndoselo comprado a Roland Knoedler, que acababa de pagar por dicha célebre obra de arte la suma de $105.000. Y, además, hizo otro pequeño regalo de millón y medio de dollars a la Universidad de Cornell, para un laboratorio.

Cuando leo de estas admirables y meditadas generosidades de los ricos americanos, lo primero que se me ocurre es que, a pesar de ellas, no son estos mejor tratados por los enemigos sistemáticos de los ricos en este país, de lo que lo son los otros, los ricos estériles, los que se limitan a ser **bueyes de oro,** en los suyos respectivos. Y lo que me admira es que ni aún siendo como son se hagan perdonar su pecado original de ser ricos.

¡Calcúlese lo que les ocurriría si fuesen como son los otros ricos!

ATTACHE.

CANTARIDINAS

CUENTOS DE CAMINO

En la patria de Lenine y Troski donde el bolseviquismo ha echado raices; al decir de un líder obrero de Veracruz, se vive en el mejor de los mundos porque, entre otras plagas, se ha desterrado la de la vagancia en los que fueron ricos, que ya trabajan diez y seis o mas horas al día, a fin de que descansen los que, antes eran pobres y lo que por su rudeza e incultura no eran socialmente tenidos en consideración. Además se ha eliminado al clero católico, a la nobleza, a los grandes comerciantes e industriales y se han bolseviqui-nacionalizado los ferrocarriles, compañías de express, de luz y fuerza motriz, las fábricas de hilados y tejidos, de conservas alimenticias y etc., etc. Las profesiones se han declarado libres, y como todo es de todos y de nadie, y los que trabajan son en número muy inferior a los que **mandan** trabajar, hay hambre, mucha hambre, tanta como libertad y una nueva casta de ricos que comienzan a dar señales de descontento contra su propio credo libertario y a pensar en el modo de regalarles a los mejicanos a sus más avanzados y **lelinescos** mantenedores del bolseviquismo para que arregien la nación azteca... y aprendan a trabajar como los rusos.

Se susurra que las nuevas modas femeninas volverán a traer algunos sugestivos modelos de falda-pantalón, chaquetines con pechera de camisa que permita el uso de corbata, un sombrero tejano y cañafés y bastón a lo Luis XV.

No cabe duda que el feminismo-varonil avanza y que nuestras irresistibles feminas van a llamar extraordinariamente la atención por sus postizos encantos de indumentaria masculina, sobre todo en los cronistas sociales cienfuegüeros... y no cienfuegueros.

Menudean los suicidios en jovenzuelos de ambos sexos que no llegan a veinte abriles; y lo más curioso de tan tristes casos es que todos hacen constar antes de matarse que están **aburridos de la vida.**

¿Se deberán estas lucubraciones cerebrales a las películas de la Bertini y artistas de su género; a la lectura de las novelas de Vargas Vila, Felipe Trigo, Zamacois y otros **moralistas** por el estilo, a la falta de creencias religiosas y de fé, o al empacho de democracia modernista con que nutrimos nuestro espíritu?

Es lástima que Blasco Ibáñez, Marcelino Domingo o el mismísimo Vargas Vila no averigüen las causas del aburrimiento de la vida de estos desdichados jóvenes.

No hay duda acerca de lo mucho que mejora la situación: Tenemos, gracias a las torrenciales lluvias que nos han caido.... del cielo, agua en abundancia (hasta en la Víbora); el azúcar está baratísima, el tabaco convirtiéndose...en humo; las empresas de vapores rebajando los fletes de pasage para que se pueda ir la gente de Cuba con más facilidad que antes, los espectáculos de todas clases atestados de espectadores, los fotingos a peseta la carrera, las elecciones en puerta y una nueva profesión oficial; la de Periodista.

¿Hay derecho a quejarse de la situación?

Aseguran los estudiantes que los meses más calurosos del año son Junio y Septiembre, porque en ellos sudan la gota gorda cuando se enfrentan ante los señores catedráticos en el acto de exámen. Pero; ¿dirán lo mismo los que al ser reprobados se quedan más fríos que la nieve?

Dr. Cantárida.

CONSTITUCION DE UNA IMPORTANTE COMPAÑIA

(La Industria Alcoholera, está de plácemes)

Desde hace días ha quedado constituída por escritura pública, una Compañía integrada por personas de reconocida honorabilidad y solvencia económica, para representar en la Habana, Méjico y España, el último adelanto para motores explosivos.

Se trata de un Aceite (el único hasta ahora conocido), el cual mezcla perfectamente tanto con la gasolina, como con el alcohol, aumentando la fuerza y rendimiento del combustible, en un 30 0|0, por lo menos.

Además proporciona una lubricación perfecta en la cámara de combustión por estar bañando constantemente su interior, y llegar a partes del motor que nunca han sido lubricadas, gracias a que resiste sin quemarse, la temperatura más alta que pueda haber en cualquier motor explosivo.

Resuelve este producto fabricado por la "Miracle Oil Co." de New York, (y denominada "Miracle Oil") cuatro problemas de vital importancia, no sólo para la industria automovilista, sino para todo lo concerniente a motores.

Primero: economiza espíritu motor, porque aumenta considerablemente, la fuerza del mismo al ser mezclada con él.

Segundo: la lubricación es perfecta, porque pulveriza el aceite constantemente en todas las partes del motor, evitando la fricción.

Tercero: impide la formación del carbón, por no haber residuo, a consecuencia de no quemarse el aceite, a la temperatura que ha de trabajar.

Y Cuarta: en los motores que ya tienen formando el carbón, lo desprende, eliminándolo por el tubo de escape.

Sin ser expertos en la materia, creemos que ésto podrá proporcionar un gran paso de avance a la industria alcoholera de Cuba, que se dedica a la fabricación de espíritu para motores, pues hará que mucha gente reacia al uso del alcohol, debido a la saquedad de este lo adopte como combustible en lugar de la gasolina, ya que mezclándolo con el aceite "Miracle Oil", tendrá el alcohol la parte lubricante necesaria que ahora le faltaba.

Para ocupar el puesto de Director-Gerente, y ponerse al frente de esta Empresa, ha sido nombrado el experto hombre de negocios, señor Francisco Mart

SPORTS | NOTICIAS E INFORMACIONES LOCALES Y EXTRANJERAS | SPORTS

WE WE BARTON frente a BOBBY LYONS Esta Noche en el 'Colón Arena'

CHARLEMOS...

El lunes estuve en Martí, a donde me llevó el deseo de ver trabajar a alguno de los pelotaris más conocidos de nuestro cuadro, como artistas teatrales. ¡Tantas veces había visto anunciado en que tomaban parte, tantas había pensado en las posibilidades cómicas que podía ofrecer a Baracaldes, un papel que, como el **Curro Meloja** de **La Mala Sombra** es gracioso hasta en el nombre...!

Y realmente, no me arrepiento de haber asistido a la función, pues me divertí, como la mayor parte de los espectadores que se hallaban en mi caso. Pero, lo singular fué que el más notable de todo el grupo de aficionados pelotáricos, fuese, precisamente, el menos gracioso de todos, Baracaldes. No estaba en voz, se le había hecho demasiado tarde, había pasado por demasiados lugares antes de llegar al teatro. Chinchurreta le había causado mucho daño, moral y materialmente.

En cambio, Irigoyen Mayor, que llevaba encima, nuevo Atlas, el mundo de la obra, se defendió, venciendo de la mejor manera que le fué posible las dificultades artísticas de que estaba erizado su papel. Y entiéndase bien que al afirmar ésto no quiero decir, en modo alguno, que el gran pelotari haya realizado sobre el escenario de Martí, una labor que pudiera ser llamada del otro jueves, sino que, ¡vamos!, no tropezó ni balbuceó como un colegial, si bien sufrió una de las caídas más espectaculares que ha sufrido delantero alguno en la escena de un teatro.

Esa caída de Irigoyen, mientras perseguía, cantando, a una bella tiple, es el verdadero motivo de que me haya decidido a dedicar esta charla a la función teatral que vengo glosando por varias razones, una de ellas, porque el público, al aplaudirla frenéticamente, demostró que, a pesar de estar formado, en su mayoría, por amigos del popularísimo delantero del Frontón, lo que gustaba, lo que quería era eso, es decir, que se cayera, que tropezara, que no diera pié con bola, que se pusiera en ridículo, porque cuando ocurría la caída empezaba ya a aburrirle el hecho de que Irgoyen fuese sacando su papel de una manera tan aceptable como un mal artista profesional.

Por eso también aplaudimos sus amigos y admiradores a Emilio Eguiluz, cuando salió de chaquetilla corta y sombrero cordobés calado hasta las cejas, en el "embolado" de que heróicamente se hizo cargo, y a Odriozola, cuando se acordaba que acababa de llegar de casa de Chinchurreta y no podía hablar, sino meter la cara en los codos y reir, y a **Platanito Maduro** cuando "chinchurreteaba", como su compañero.

Los que hicieron pasar un mal rato a aquellos de sus amigos que acudieron al teatro para burlarse de ellos fueron Millán y Benito Eguiluz. No existe nadie en el mundo, a mi juicio, que pueda suponer al hablar con Millán o con Benito Eguiluz, en la calle que cuenten con un adarme siquiera de esa gracia que requiere el lucimiento del trabajo escénico en zarzuelitas pertenecientes al llamado **género chico**. Es muy frecuente ese género de sorpresas, en el teatro. El mas "asaúra" en la calle, puede convertirse, al calor de las candilejas, en un grano de sal. Y viceversa. Estos viceversas, lo mismo en hombres que en mujeres son bien conocidos y no creo necesario especificarlos por sus nombres.

Lo que en este párrafo final, aparte que, generalmente, destino a lo más confidencial, creo indispensable decirte, lector, es que nunca me cansaré de maravillarme de ver cómo hasta los artistas que están acostumbrados a salir al público, a diario, y en las peores condiciones, en cuanto aparecen en un escenario se aterrorizan, de la misma manera que los colegiales en sus primeros exámenes. Los pelotaris, en general, no solamente debieran trabajar en el teatro con toda soltura y dominando a los más crueles enemigos de todo el que está ciscado, que son las manos, por que trabajan desde niños en público, sino que ya tienen cierta práctica también en el ejercicio del arte teatral, adquirida en los muchos beneficios semejantes al del lunes, a los que han prestado su generosa colaboración. ¿A qué no sabes cuál es la verdadera causa de ese fenómeno que parece inexplicable...? La proximidad de la artista profesional. ¿Tú no te fijaste el lunes, en esa función de Martí, que Irigoyen le huía a la graciosísima tiple en el duo amoroso? No le huía por miedo a su contacto, sino por que temía entusiasmarse demasiado, si le daba el mordisco en el brazo desnudo que exigía el número musical. Lo primero que necesita domesticar el artista teatral, es la efusión de sus sentimientos. Bien: tú sabes que es tuyo y de la P. S.

Vic. MUÑOZ.

Este es el formidable We We Barton

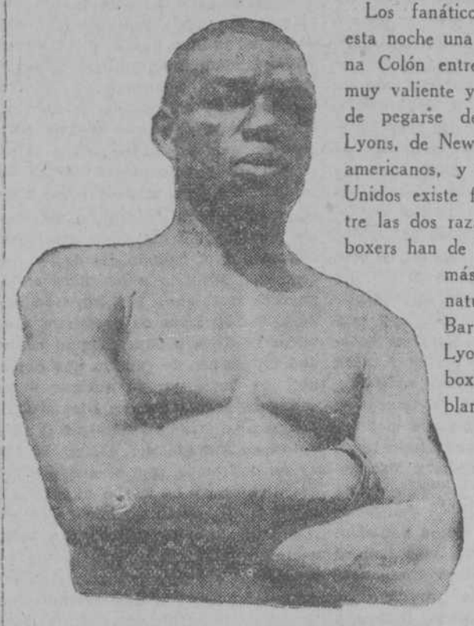

Los fanáticos han de presenciar esta noche una gran pelea en la Arena Colón entre este pugilista negro, muy valiente y muy técnico, que ha de pegarse de verdad con Bobby Lyons, de New Orleans. Los dos son americanos, y como en los Estados Unidos existe fuerte antagonismo entre las dos razas es por lo que estos boxers han de llevar a la lucha algo más que las rivalidades naturales del ring. We We Barton pesa 137 libras, y Lyons 145, con lo que el boxeador de color da al blanco una ventaja de ocho libras, lo que significa mucha confianza en su pulso. Es esta una pelea que bien merece ser favorecida por el público.

LAS GRANDES PELEAS DE HOY

Si alguien se dirigiese a esos centros donde se reunen los fanáticos del boxeo, creería que Mazorra entera se ha escapado para la Capital.

En todas partes no se habla de otra cosa que de las peleas de esta noche y sobre todo del starbout entre Wee Barton y Bobby Lyons. Estos dos uno blanco y otro negro, son dos grandes maestros, dos muchachos que tienen mucho cartel.

Respecto a Lyons baste decir que en todas sus actuaciones en nuestros rings, se ha portado admirablemente. Barton no por su causa y sí por causas ajenas a su voluntad no ha tenido un contrario de cartel. Esta noche en la Arena Colón lo tendrá y de seguro que los fanáticos han de salir altamente satisfechos de tan magnífico encuentro.

Y la Havana Boxing Committee no se para en este magnífico programa sino que va mucho más lejos.

COMO SE PRESENTA LA NOCHE

..Si a Júpiter Pluvioso no se le antoja interrumpir la fiesta, la Havana Boxing Committee presentará un programa excelente: En el primer preliminar Juan García de 98 libras se pega a seis rounds con Boy Fernández de 97. Cuando termine este lío, entonces tendremos a los featherweights Rene Bolaño de 130 libras contra Agustín Lillo de 128 libras y en el semifinal Cecilio Tomsey un americano walter de cartel se faja a diez rounds con Bartolo Martínez. Como se puede apreciar, nada le falta a esto para estar completo. Veamos ahora si el tiempo se muestra apacible, pues ya ardemos en deseos de ver a esos dos colosos pegarse y pegarse como sólo ellos saben.

Darán una pelea colosal y emocionante.

Los precios de las localidades, al alcance de todas las fortunas, hacen pensar que el Nuevo Frontón se verá mañana invadido por millares de entusiasta fanáticos.

La magnitud de esta regia fiesta de boxeo, con tres star-bouts en el programa, no es para menos.

Felicitamos sinceramente a los decanos promotores Cubillas y San Martín, cuya experiencia en el negocio ha quedado demostrada una vez más.

Las peleas de mañana en el Nuevo Frontón

Mañana es la noche grande para el boxeo en Cuba.

El Nuevo Frontón va a ser por millares de fanáticos, puesto que uno de los mayores acontecimientos deportivos, va a desarrollarse en aquel magnífico palacio.

Ayer tarde fuimos a la Academia de Boxeo de Carlos III.

Allí estaba Young (Chico) Wallace, practicando como una fiera con Lie Heuck.

Quedamos admirados de la velocidad y condiciones del contrario de Jake Abel.

Está desconocido. Pega con las dos manos como si tuviera en ambos puños una máquina de fabricar piñazos.

Wallace hizo cinco rounds con Houck.

Antes había hecho más de veinte episodios con Jule Ritchie, Black Bill, Lajo Domínguez y otros.

Sin contar con el gimnasio que hace todo boxer "para entrar en calor".

Después de toda esa estupenda hazaña, (hay que tener en cuenta que el contrario de Jake Abel había corrido quince millas por la mañana tempranito), bajo Wallace del ring, y bajó como si no hubiera empezado todavía.

Fresco, limpio y con más aire que uno de los potentes ventiladores del Frontón Nuevo.

Fuimos al cuarto de los boxers de la Academia y saludamos a Wallace. Este nos dijo:

—"Quiay, Chico! ¿Qué tal, Chico? ¿Qué te parece, Chico? Eh!, yo estoy bien, Chico, muy bien! No más espero jueves, chico..." ¡Bueno, chicoooo, adiós!.

Le interrumpimos.

Y nos despedimos del contrario de Jake Abel, realmente convencidos de que este Young Wallace vale por dos lo menos del otro Young Wallace que hace doce días hizo tablas su pelea de 12 rounds con el Champión del Sur de los Estados Unidos.

Mañana jueves, por la noche, en el Palacio de las luces y del fresco, presenciará toda la Habana deportiva, esta descomunal batalla.

EL MISTERIO DEL CHAMPION

Aunque Jake Abel, para no llamar la atención de los fanáticos, ha hecho training estos últimos días en la "Arena Colón", nos hemos enterado que el popular querido champión welter weight del Sur de los Estados Unidos, ha hecho un training especial, oculto, en la casa particular de un distinguido sportmen norteamericano.

Este misterio del contrario de Young Wallace, hace pensar que no las tiene todas consigo.

Un amigo de Jake Abel nos ha dicho que ese misterio obedece a que el champion tiene apostados mil pesos, por trasmano, a que pone fuera de combate a Wallace antes del décimo episodio.

"¿Nakeará" Abel a Wallace...?

En realidad, apreciadas las condiciones del contrario de Jake Abel, opinamos que su dinero está en peligro.

Young (chico) Wallace es un demonio en el ring.

Mañana por la noche, sabremos a ciencia cierta a cué atenernos.

LA REVANCHA DE LOUIS SMITH

"Eladio Herrera no me "naqueó" a mí,—nos dijo ayer tarde el exchampion cubano Louis Smith—, lo que ocurrió fué, sencillamente, que me entrelacé las dos piernas, resbalé y caí boca arriba.

Un golpe tremendo que recibí en el cerebro me impidió pararme de nuevo.

"Eso le puede ocurrir al mismo Jack Dempsey, — siguió diciendo Smith—, no sabe usted cuánto me alegro de que Campillo no pueda pelear mañana jueves conmigo, como se anunció primero. "Esto me ha venido a favorecer, pues echándola con el ex-soldado Herrera, ahora que estoy en la mejor forma y tengo velocidad, lo podré tumbar antes de cinco rounds." Eso fué lo que nos dijo Louis Smith, que peleará 10 rounds con Eladio Herrera mañana.

Por su parte el ex-soldado, muy animoso y entusiasmado, dice que repetirá su hazaña de hace un mes.

Flor Lugo y Jack Coullimber, como si dijéramos los "gallitos finos" de las barriadas de Jesús del Monte y el Cerro, respectivamente, contenderán en el primer star-bout de 10 rounds de mañana jueves.

Lugo y Coullimber, son aspirantes ambos al feather weight Champion de Cuba.

El primero pesa 125 y media libras y 126 el segundo.

EL LUNES FUE NOCHE DE SORPRESAS EN LA CANCHA DEL FORTUNA SPORT CLUB

ALVARO PEREZ ESTA SORPRENDIENDO CON SU JUEGO "CHURRORIFICO." ESTA NOCHE HABRA UN GRAN PARTIDO: LOS DOS PANCHO.

"Noche de sorpresas", así podíamos intitular esta nota, en la que hablamos de los resultados de los juegos efectuados en la noche del lunes, en la cancha del "Fortuna Sport Club".

Noche de sorpresas, decimos, porque nadie hubiera dicho que en el primer partido jugado esa noche, que Horacio Fabre ganaría a Silvio Roland. Este era el macho, el favorito, mejor dicho, y apesar de que esto es cierto y de que Horacio estaba contrariado porque no lo dejaron jugar con su trusa color roja, con la cual coje el aspecto de un cohete sino con la reglamentaria, que es blanca como su calva, logró ganar el partido más que nada por la vagancia de su contrario que se encontraba en una de esas noches de "spleen".

Cuando Horacio hizo el tanto 25 Silvio tenía anotado el 19.

—El segundo partido, de segunda categoría, lo jugaron Pedro Fernández Alonso y Domingo Suárez. Fué este un match interesante y en él demostró "el último día de la semana" que no es tan "paloma" como lo cree. Pernas. Suárez desarrolló un juego muy efectivo y con el llevó el partido siempre parejo hasta el tanto 26. Después de este cartón su contrario se anotó los cuatro restantes mientras él sólo pudo anotarse uno más.

—De primera categoría solo se jugaron dos partidos, pues en uno de ellos, jugaba Peña, quien ha desistido de continuar en la justa temiendo echarse a perder el brazo, el cual le hace más falta para tirar a segunda base que para devolver las "arrimadas" y los "remates".

El primer partido de esta categoría salieron a discutirselo Sabino y Suárez triunfando éste, dejando a su contrario hecho un "sapo," es decir lo dejó en 22.

Después jugaron los hermanos Pérez ganando el más viejo de los dos, al que ya le falta hasta la vista: Alvaro. Dejó a su hermano en 25 después de darle algún "cordel".

LOS PARTIDOS PARA HOY

Esta noche habrá gran animación en la cancha debido al "choque" que habrá entre los rivales Fernandez y González (ambos Francisco), que será el primero de la noche.

En el segundo juegan Domingo Suárez y Lunes Carballal.

En el tercero: Saturnino y Suárez.

En el cuarto: Sabino y Alvaro (¡Peligro!)

Y en el quinto: Barroso e Iglesias.

SELECCIONES.

El Partido inicial de los "Pancho" debe ganarlo González.

Domingo ganará a Carballal.

Saturnino puede perder con Suárez.

Alvaro debe seguir su "racha" churrorífica" con Sabino.

Y el hombre religioso tiene juego para ganarle a "Estrellita".

P.

Por qué debe usted suscribirse al "DIARIO DE LA MARINA"

El DIARIO DE LA MARINA publica dos planas de sports a cargo de expertas plumas con noticias e informaciones locales y extranjeras.

MORA Y ZUMETA DEJARON EN 13 TANTOS A LOS CALAMITOSOS OCHOTORENA Y LESACA

Quintana cazó muchos moscos y Cantabria no pudo con la sobrecarga que le soltaron los fenomenales Iraurgui y Perea III.

Comenzó el remontamiento de la tarde del martes del ni te cases ni te apartes, ni vayas en toda tu vida al Frontón cuando sepas que en martes se casan para jugar un partido de remonte ese ciprés que le dicen Ochotorena y esa calamitosa calamidad de calamina que los fanáticos le dicen Lesaca.

Ayer fué un martes de esos; de calamina a todo meter; de neurastenia terrible. Pues los azules, Ochotorena y Lesaca, que no dieron pelota, que no hicieron nada por jugar a la pelota, que no defendieron el dinero de los amantes de la pelota, dinero que es el sueldo del pelotari, la ganancia de la Empresa y el mantenimiento del deporte, pues perdieron el primer partido, que ganaron los blancos, Mora y Zumeta, suavemente, tranquilamente, sin molestarse, sin sudar la camisa. Una senda cubierta de dolor. Una idiotez.

Los azules se quedaron en 13.

Del partido fenomenal, que estamos locos por que se repita,—no olvide esto la Empresa—sacó el señor Intendente a Elorrio para sustituirlo por Cantabria, y en la saca pifió el saque, pues el segundo, de pala, resultó tonto de calle derecha. Lo disputaron, Quintana con Cantabria, de blanco, contra los de azul, Iraurgui y Perea III.

Para recalentar las sonoras palas se igualaron en la una y en las dos, y paren ustedes de contar y guarden el Veriblake, que se acabó todo lo blanco y lo azul se puso por las nubes. Iraurgui, bueno, gracias, en fenómeno, y Perea III un tercedor totalmente pegante y totalmente apabullante. Iraurgui fenómeno en el saque; en el resto, en los cortes, con la izquierda, con la derecha y admirable peloteante. Perea Séneca en las entradas, Séneca en las pegadas; seguro, duro, durísimo y peloteando en todos los cuadros como un general de las cuatro guerras. Faena mágica de Iraurgui y faena contundente y absoluta de Perea, que sumadas dieron un total de 35, y un resto de 25 para los blancos, que fueron dominados, atribulados calvario adelante; bonaños durante toda la pelea. Quintana hecho un fenómeno cazando moscas que dicen los vascos, y Cantabria pasando las morás cargado con la sobrecarga azul con la que no pudo. Estuvo, además, blando e inseguro.

Compareció ¡rancuilo, severo y sonriente Aramburu Tanque y Alambique, comenzó la primera quiniela, y naturalmente naturaca, Aramburu las alambicó y se las metió todas pa el tanque.

¡Qué tancón!

Iraurgui, el tremendo Iraurgui, acabó con la segunda.

Dn Fernando.

Liga Nacional de Amateurs

CIRCUITO DEL OESTE

Estado de los Clubs

	J.	G.	P.	E.	Ave.
Aduana	7	5	2	0	714
Fortuna	6	4	2	0	667
Santiago de las Vegas	8	4	3	1	571
Policía	7	4	3	0	571
Regla	6	1	5	0	167
C. A. C.	4	0	3	1	000

BATTING DE LOS PLAYERS

	J.	V.	C.	H.	Ave.
J. Valdés, Ad.	7	22	8	11	500
I. Ruiz, P.	4	13	2	6	462
A. Martínez, S.	8	33	7	15	455
R. Quintana, P.	7	25	4	11	440
M. A. Pozo, S.	8	32	10	12	375
S. Ruiz, F.	5	16	3	6	375
O. González, At.	4	16	0	6	375
F. Rodríguez, At.	4	11	0	4	364
B. Fernández, R.	6	14	4	5	357
M. Ortega, Ad.	6	17	6	6	353
F. Espiñeira, Ad.	7	27	3	9	333
A. Colado, Ad.	6	21	1	7	333
R. Rodríguez, F.	6	18	2	6	333
J. Pérez, Ad.	6	19	6	6	316
E. Alvarez, S.	6	19	2	6	316
D. Vázruez, S.	7	29	4	9	310
A. de Juan, P.	7	26	4	8	308
J. Vázquez, F.	6	20	3	6	300
L. Olivares, At.	4	10	2	3	300
F. Lasa, F.	2	10	1	3	300
A. Núeñz, R.	6	17	3	5	294
M. Sotomayor, R.	6	21	3	6	286
J. Miranda, At.	3	11	1	3	273
L. Sansirena, P.	7	26	4	7	269
J. Torres, S.	8	32	4	8	250
R. Denio, S.	8	32	3	8	250
J. Gutiérrez, Ad.	7	28	3	7	250
T. Reyes, F.	6	20	3	5	250
F. Rosas, S.	6	20	2	5	250
J. R. Zubieta, At.	4	12	3	3	250
V. Caraballo, Ad.	4	12	2	3	250

Liga Inter-Club

	J.	G.	P.	Ave.
Universidad	4	3	1	750
Vedado	4	3	1	750
Loma	4	2	2	500
Ferroviario	4	0	7	000

BATTING DE LOS CLUBS

	J.	V.	C.	H.	R.	Ave.
Universidad	4	132	25	37	15	280
Vedado	4	126	23	32	12	254
Loma	4	89	21	17	5	191
Ferroviario	4	90	3	17	4	189

FIELDING DE LOS CLUBS

	J.	O.	A.	E.	Td.	Ave.
Universidad	4	95	42	5	142	965
Vedado	4	105	44	7	156	955
Loma	4	75	41	10	126	921
Ferroviario	4	75	40	15	130	885

NUEVO FRONTON

PROGRAMA PARA HOY

MIERCOLES 7 DE JUNIO A LAS DOS Y MEDIA DE LA TARDE

DIA DE MODA

Para esta función se han combinado dos excelentes partidos en que tomarán parte las estrellas del Remonte y de la Pala.

Primer partido a remonte a 30 tantos:

Pasiego y Errezábal, blancos, contra Salsamendi y Lesaca, azules.

A sacar los primeros del cuadro 10 1-2 y los segundos del 12 con seis pelotas finas.

Primera quiniela a remonte a 6 tantos:

Larrinaga, Ochotorena, Aramburu, Mora, Lesaca, Zumeta.

A sacar del cuadro 10 1-2

Segundo partido a pala a 35 tantos

Zubeldia y Cantabria, blancos, contra Hermanos Begoñés, azules.

A sacar los primeros del cuadro 9 1-2 y los segundos del 11 con cuatro pelotas finas.

Segunda quiniela a seis tantos

Quintana, Elorrio, Perea III, Chistu, Iraurgui, Begoñés I.

A sacar del cuadro 10 1-2.

LOS PAGOS DE AYER

Primer partido AZULES — $3.48

MORA y ZUMETA. Llevaban 62 boletos.

Los blancos eran Ochotorena y Lesaca que se quedaron en 13 tantos. Llevaban 54 boletos, que se hubieran pagado a $3.95.

Primera quiniela ARAMBURU — $6.17

	Ttos.	Bltos.	Pagos
Aramburu	6	86	$ 6.17
Salsamendi	2	158	3.36
Larrañaga	1	97	5.47
Errezábal	1	134	3.96
Pasiego	1	60	8.85
Lesaca	4	90	5.90

Segundo partido AZULES — $3.95

IRAURGUI y PEREA III. Llevaban 67 boletos.

Los blancos eran Quintana y Cantabria, que se quedaron en 25 tantos. — Llevaban 77 boletos, que se hubieran pagado a $3.47.

Segunda Quiniela IRAURGUI — $5.18

	Ttos.	Bltos	Pagos
Iraurgui	6	101	5.18
Elorrio	4	145	3.61
Zubeldia	4	69	7.59
Perea II	1	47	11.74
Begoñés II	3	116	$ 4.51
Cantabria	3	138	3.79

CUANDO UN SOBRINO SALE BOBO.—(Por Rube Goldberg.)

PREGUNTA TONTA No. 100,011

¡Espérame en el ring, "No seas bobo"!.

León no come a León. Ven conmigo al "Colón Arena" que te voy a noquear!

Ironías muy pequeñas

Unos llevan leña al fuego; y otros, fuego a la leña.

Lo que resulta muy distinto.

SPORTS — NOTICIAS E INFORMACIONES LOCALES Y EXTRANJERAS — SPORTS

CORRIO ANOCHE A TORRENTES LA SANGRE DE GAVILANES, HACIENDO FESTIN LAS PALOMAS DE SUS CARNES PALPITANTES

Veinte a dos se dió el dinero cuando estaban 22 por 11.—Este ha sido uno de los desastres más ruidosos de un partido.—Mientras los blancos realizaban tres tantos, los azules hacían dieciocho.—Todo ello ocurrió en el segundo acto de la función de ayer en el Viejo Frontón. — Arnedillo y Alberdi ganaron el primero.

La de anoche fué una de esas noches waterlonianas en que los componentes de un matrimonio creen tener asegurado el triunfo se desploman de pronto y desaparecen entre un monton de ruinas. Y lo de menos sería que el matrimonio quedára con todos sus cuadriles bajo los maderos y los cantos, aplastado por los cabezotes y las vigas. Eso sería algo natural si es que no arrastrara en su caída a una nube inmensa de apostadores, y de apostadores expertos, estos que van a jugar en el Fronton al segurete y proporcionan enormes logros para así engatusar más a la que ha de ser su víctima.

ALGO DE HISTORIA.

Para que mis bondadosos lectores se den alguna cuenta de lo ocurrido anoche en la cancha rumorosa, diré algo así de corrida, de prisa, como el que no quiere la cosa, pero que al fin desembucha todo lo de más interés que guarda en sus alforjas interiores. Diré que en el segundo partido estaba anunciado en el programa la aparición de dos parejas a discutir la supremacía de un partido a treinta tantos. Y que estas parejas serían- como realmente fueron- Cazaliz Mayor y Altamira, vistiendo de blanco, contra Irigoyen Menor (Platanito) y el maestro Navarrete trajeados de azul. El dinero marchó al lado de los blancos y allí se sostuvo dando logros, con lo que quiero decir que e ldinero favoreció a los blancos por creerlos mas fuertes.

En los inicios del partido hasta llegar a ocho cartones, se jugó una a uña, pero momentos después realizan una ofensiva los blancos de seis cartones y se anotan de un solo tirón 14 tantos. Viene unas largas de Cazalis y un hit de Irigoyen a darles diez cartones a los azules, pero un hit de Cazalis y una pifia de Navarrete, una pifia de Irigoyen y un saque de Cazalis hacen que los blancos lleguen al carton 18. En esto Cazalis pega en la faja y Platanito y Navarrete se anotan el tanto 11; una pifia de Irigoyen y tres saques seguidos de Cazalis ponen a los blancos en 22 tantos para 11 los azules. Estando la anotación en esta forma y creyendo todo el mundo, y su tio, que ya eso no había quien lo levantara, se dedicaron los gavilanes a tentar los dormidos deseos de las pobrecitas palomas ofreciéndoles ganar con dos pesos veinte, si es que ellas se decidían a apostarles esos dos pesos al matrimonio azul. Y como es de suponer muchas pero muchas palomas cayeron en la pícara tentación y aceptaron el gran handicap que se les daba, aunque la diferencia resultaba nada menos que de once cartones!.

SE ENROJECIO TODO.

Pues como íbamos diciendo, es decir, como yo iba diciendo, estaban a gran distancia Cazalis y Altamira de Platanito y Navarrete, una distancia de once cartones, que ya es distancia, y jugando mucho Don Luis de Altamira, y bastante bién el mayor de los Cazalis; pero mal, bastante mal Platanito y el maestro Navarrete, haciendo un juego de pifias y desalientos. Y de buenas a primeras dice Cazalis a cometer pifias, que cometió tres seguidas, y Platanito a realizar saques, y a dar hits de tal suerte que se embulla Navarrete y comienza a cobrar alientos, y a mandar por su cuenta la de Pamplona al terreno que no es nadie, y resulta que se arma la gran choricera, y a esta quiero, y a esta también, llegan desde el cartón 11 al cartón 30 en un continuo tantorrear. Mientras los blancos hicieron 6 tantos para llegar a 28 no. del que no pudieron pasar; los azules, o sean Platanito y Navarrete, hacen ¡19 tantos!

Así fué el crugir de huesos, las palomas se alborotaron y devoraron a su antojo a los gavilantes, la sangre de estos enrojeció la cancha y salía a borbotones por la avenida de Concordia abajo.

¡Qué festín!

ESTE FUE DE ARNEDILLO-ALBERDI

En el partido virginal, que fué a 25 tantos, se jugó buena pelota trasatlántica desde su inicio, aunque los azules—Arnedillo Menor y Alberdi—comenzaron el cartoning con gran velocidad y lograron anotarse 12 tantos cuando los blancos, que eran Fermín y Aristondo—sólo habían llegado a cuatro cartones.

Fermín estaba errático y Aristondo le ayudaba muy poco hasta comenzar la segunda decena en que Fermín volvió por las mochilas con Aristondo cubriendo la retaguardia dió tremenda ofensiva hasta ponerse en 23 para 24, al borde mismo de ganar el partido, tocándole los dedos a doña Victoria, pero no pudieron realizar otra cosa, el esfuerzo fué bastante, los azules al fin se anotaron el tanto final y quedó el partido en poder de Arnedillo y Alberdi con anotación de 25 por 23.

Con lo que me parece que los dos matrimonios ganaron bien la cebada.

GUILLERMO PI.

POR LOS HIPODROMOS AMERICANOS

RESULTADO DE LAS CARRERAS DE AYER

HIPODROMO DE BELMONT PARK

Jockey	Dividendo	Caballo			
Crisal Ford		Lowe	2.1	4.5	2.5
On Watch		Sande	9.20		
New Hampshire		Sande	6.5	2.5	
Wynnewood		Lang	4.1		
Saddle and Boots		Fattor	2.1	5.1	2.1
Contact		Robinson	7.1	2.1	

HIPODROMO DE LATTONIA

Caballo	Jockey	Dividendo		
Naughtty Nisba	Pool	11.00	6.70	4.20
Legal	Pool	4.00	2.90	2.40
Ed Pendleton	Barrett	5.30	3.10	2.50
Tulalip	Fields	25.60	8.50	4.70
Lady Mapcap	Garner	11.80	4.30	3.90
Punta Gorda	Connelly	7.20	2.80	2.20
Cheer Leader	Pool	7.00	4.60	3.00

HIPODROMO DE CONNAUGHT

Caballo	Jockey	Dividendo		
Little Passy	Erickson	14.40	5.00	3.40
Heelaps	Parrington	13.10	4.85	2.90
Admmition	Mc Atee	6.30	3.80	3.00
Rex Gaiety	Anderson	4.25	3.00	2.85
Duke Ruff	Williams	24.30	9.10	3.10
Wakefield	Walls	5.85	3.45	2.80
Fireworth	Wall	18.20	5.90	3.45

CENTENARES DE FANATICOS DE REGLA, ALEGRARAN CON SUS GRITOS EL JUEGO DEL PROXIMO DOMINGO EN ALMENDARES

Un doble encuentro de gran interés para fortunistas, santiagueros y reglanos, será el que tendrá efecto el citado día en los terrenos de los señores Cano y Linares.

Con motivo de los últimos juegos de la Liga Nacional de Amateurs, ha habido una gran variación en el estado de los clubs, haliándose en el primer lugar los muchachos de Jesus Dovo, a muy corta distancia de los fortunistas de Juanillo Albear. Inmediatamente, le pisan los talones a los fortunistas, los policías y los santiagueros.

Por último, Regla y Club Atjético de Cuba se hallan a la retaguardia, en el orden que los hemos citado.

Para el domingo y el sábado hay señalados tres juegos que tienen mucha importancia, en vista del estado a que nos hemos referido.

El sábado 10 jugarán los clubs Policía y Atlético de Cuba, a las tres en punto de la tarde, y el domingo Fortuna y Santiago de las Vegas, a la una y media, y Regla y Club Atlético de Cuba.

Santiagueros y fortunistas jugaron su primer juego en Santiago de las Vegas, habiendo recibido los players de Albear nueve ceros del tamaño de un melón cada uno, según expresión del mánager del C. I. R., Octavio Diviñó.

Y el domingo va Juanillo dispuesto a vengar la derrota de su club, a cuyo efecto ha hecho practicar mucho a sus muchachos, y especialmente a sus lanzadores.

De Santiago de las Vegas vendrá un buen contingente de fanáticos, presididos por bellas damitas de la linda villa de Arencibia y Castro.

En el segundo encuentro, se batirán reglanos y anaranjados, lo que quiere decir que en la tanda aristocrática habrá un buen choque.

En ambos teams se hallan muy buenos players, y entre ellos pitchers de cartel, como Quirico Roca, Zabala, Lozano y Ramos, por el Atjético; y Zarza, Rodríguez y Comas por el Regla.

Los jugadores de Jacobo López están desconocidos y sus simpatizadores locos de entusiasmo por el resonante triunfo del domingo pasado sobre los oso de Diviñó, el mánager "fenómeno" que ha fabricado un record de victorias consecutivas para su team, cosa que nunca podrán olvidar los fanáticos de Santiago, de las Vegas y mucho menos los directivos del "C. I. R."

Paito Herrera, revelado como umpire de grandes ligas, y Luis Navarro, otro "as" como Juez de juegos de base ball, actuarán en el juego del sábado y en el primero del domingo.

En el segundo de este día, serán los umpires los señores Sánchez y Arcaño, que tan bien lo vienen haciendo y sobre todo el domingo pasado, en que fueron felicitados por la parte sensata del público, y por los jugadores, que es lo más raro, que es un caso insólito.

También la Liga recibió un telegrama de Santiago de las Vegas, suscrito por la directiva del "C. I. R.", felicitándola por la brillante actuación de los umpires Herrera y Navarro.

Para terminar, daremos un "tip" del entusiasmo reglano: el domingo pasado fueron a Santiago de las Vegas, a pie, cinco fanáticos, para presenciar el encuentro de los suyos con los fuertes batamen de Diviñó, y en la gloriéta aplaudieron a rabiar las jugadas de Cardelle, de Comas, de Gálvez, etc., etc.

Sabemos que el domingo vendrán a la Habana centenares de fanáticos provistos de aparatos de hacer ruído, y una banda de cornetas amenizará el espectáculo.

Y dice Jacobo que no perderá uno más...

EL HOMENAJE DE LAS SOCIEDADES DEPORTIVAS AL COMANDANTE ALBERTO BARRERAS, SERA UN ACTO DIGNO DEL GOBERNADOR DE LA HABANA

EN DICHA FIESTA HABRA PARA TODOS LOS GUSTOS: BALOMPIE, FOOT-BALL, BASE-BALL, ATLETISMO, ALMUERZO, BAILE, ETC., ETC

El homenaje de las sociedades deportivas de la Habana al Comandante Alberto Barreras, Gobernador de la Provincia, es ya un hecho.

La fecha está acordada: El día 24 y 25 de junio.

La fiesta resultará espléndida, a juzgar por los preparativos que se están haciendo creo que no tendrá paragón con ninguna otra fiesta de las celebradas hasta ahora en el campo deportivo. El señor Jorge Armando Ruz, entusiasta directivo de la cubanísima sociedad "Club Atlético de Cuba", hombre de acción y de mucho entusiasmo y grandes iniciativas ha sido el designado para la confección del programa deportivo. Y por ahora podemos decir que constará de un half-time de foot ball association, otro de foot ball rugby, un corto juego de base ball entre dos teams que se formarán con las estrellas que más luz propia tengan en los circuitos "Inter-Clubs" y "Nacional". Y como si todo esto fuese poco, se ha agregado un buen programa de atletismo en el que no faltará una carrera de relay de 400 metros.

Para todas estas competencias han sido designados premios valiosísimos.

La joyería "La Fortuna". "La Casa Tarín", y otros establecimientos han ofrecido sendas copas. Así como también el propio Comandante Barreras quiere tiene interés en regalar el trofeo de base ball. También el Alcalde, señor Marcelino Díaz de Villegas, el doctor López del Valle, el señor Manuel Castro López, Jorge Armando Ruz, Alfredo Suárez, Abel Linares Ramón López Tocen y otros entusiastas sportmen han donado medallas para los que resulten vencedores en cada una de las competencias que se organizan.

A la fiesta de sport seguirá un almuerzo criollísimo, "muy original", como dice Ruz, cuya originalidad tiene integrado al Gobernador habanero. Para este almuerzo han sido designado los señores Manuel Castro y el doctor Ruiz, para su mejor organización. Los que deseen adherirse a este homenaje pueden ponerse en connivencia con dichos señores.

A continuación publicamos la carta dirigida al señor Barreras, por el señor Manuel Hernández, Secretario Interino de la Liga Inter-Clubs de Amateurs en la que se adhiere al merecido acto de justicia, que van a hacerle las sociedades deportivas.

Dice así:

"Habana, junio 2 de 1922.

Comandante señor Alberto Barreras.
Gobernador Provincial.
Señor:

La Liga Interclubs de base ball, en sesión celebrada ayer, adoptó, por unanimidad, los acuerdos siguientes:

Primero: adherirse entusiásticamente al homenaje, que elementos sportivos de esta ciudad, ofrecerán a usted, en próximo día, como testimonio de aprecio y consideración al entusiasta sportman que tanto ha laborado por el desarrollo de los sports en nuestra patria; premiando de ese modo su prolífica labor y su dedicación constante al mejoramiento físico de nuestra juventud.

Segundo: acoger, con fruición, la idea, lanzada por usted, de celebrar un encuentro entre dos novenas, seleccionadas de los clubs integrantes de los campeonatos de amateurs actualmente en celebración, Nacional e Interclubs, en que de manera indiscutible quedará demostrada la eficiencia de cada organización; a cuyo efecto esta Liga dará cuenta a usted, oportunamente, de la selección hecha entre los players que integran el circuito y que serán los encargados de demostrar su valer frente a su poderosa rival.

Tercero: comunicar a usted estos acuerdos para que, con conocimiento de ellos, pueda la Comisión encargada de confeccionar el programa del merecido homenaje, incluir en el mismo, un número, que como éste, tanto interés ha de despertar en los fanáticos, haciendo, si cabe, más efectiva, la demostración que ese día rendirán a usted los deportistas habaneros.

Lo que en cumplimiento de los citados acuerdos, cábeme el honor de ponerlos en su conocimiento, aprovechando la oportunidad que se me ofrece para poner a su disposición mi modesto concurso, por si tiene a bien utilizarlo en la obra proyectada, al propio tiempo que el testimonio de mi mayor respeto y consideración.

Atentamente.

Manuel Hernández.
Secretario interino."

Nosotros aseguramos que la fiesta homenaje al Comandante Alberto Barreras no tendrá precedentes en la historia deportiva nuestra.

Y de ese éxito grande que sin duda alguna se obtendrá, gran parte de él corresponderá a los señores iniciadores quienes están demostrando un entusiasmo sin igual.

Bien es verdad que el señor Alberto Barreras se merece eso y mucho más.

Es uno de los pocos amigos que tiene en el Ejecutivo de la nación el sport.

PETER.

LOS JUEGOS PARA HOY

LIGA NACIONAL

San Luis en Boston.
Pittsburgh en Filadelfia.
Cincinati en Brooklyn.
Chicago en New York.

LIGA AMERICANA

Boston en San Luis.
Washington en Cleveland.
New York en Chicago.
Filadelfia en Detroit.

ACUERDOS DE LA COMISION NACIONAL DE BOXEO

Habana, 6 de junio de 1922.

Primero:—Aprobar la ponencia del Comisionado doctor Ramón Ebra, sobre queja presentada por el Promotor señor Clodomiro Castro, por la conducta observada por el pugilista profesional Panamá Joe Gans, y que es como sigue:

"El que suscribe visto el escrito presentado por el Promotor señor Clodomiro Castro, en 24 de Mayo último, relacionado con la actuación del boxeador Panamá Joe Gans, y estudiados los antecedentes que existen en esa Comisión de su digna presidencia, es de opinión que se deben tomar los acuerdos siguientes: 1.—Suspender al boxeador Panamá Joe Gans, para tomar parte en encuentros boxísticos, en el territorio nacional. 2.—Multarlo en quinientos pesos, cantidad que cobró indebidamente. 3.—Notificarle estos acuerdos al mánager de Panamá Joe Gans, Mr. Leo P. Flynn, apercibiéndole de que si no paga la cantidad de quinientos pesos en que ha sido multado el citado boxeador por su actuación poco honrada, serán descalificado todos los boxeadores que figuren en la cuadra del citado Leo P. Flynn, para boxear en el territorio nacional; y 4.—Comunicar este acuerdo a las Comisiones de los distintos Estados de la Unión Americana". Se acordó nombrar al comisionado Comandante Augusto York para que notifique esta resolución al interesado al mánager y a las Comisiones de los distintos Estados de la Unión Americana.

Segundo:—Notificarles a todos los promotores de boxeo, y a los periódicos diarios el acuerdo de la Comisión de no aprobar ningún programa que no sea presentado con cinco días de antelación a su celebración.

Tercero:—Aprobar el programa presentado por la Havana Boxing Committee para el miércoles 7 de los corrientes; siendo la pelea oficial entre Bobby Lyons y Wee Wee Barton, designando delegado al doctor Ramón Ebra.

Cuarto:—Aprobar el programa presentado por los promotores señores Cubillas y San Martín, para el jueves 8 de los corrientes, siendo la pelea oficial entre Young Wallace y Jake Abel, designando Delegado al Comandante Augusto York, la Comisión tomó el anterior acuerdo, no obstante lo manifestado públicamente por el señor Vicente Cubillas, después de la última pelea efectuada entre dos boxeadores de que la misma había sido una pelea arreglada. La Comisión entiende que la pelea fué completamente legal y ser puramente una apreciación personal del señor Cubillas.

Quinto:—Aprobar el programa presentado por el señor Rafael G. Mora, para el día 10 del actual, siendo la pelea oficial entre Juan C. Casalá y Abel Domínguez, siempre y cuando dicho promotor, presente antes de dicha fecha la fianza de cinco mil pesos, que exige la Comisión para poder promotear. Se nombra Delegado al señor Mario Mendoza.

Sexto:—No aprobar el programa presentado por el promotor señor Clodomiro Castro, hasta tanto no aclare el lugar y fecha en que se ha de celebrar dicha pelea, siendo el Star Bout entre Wolgast y Ritchie.

Séptimo:—Se dá por enterada la Comisión del escrito presentado por el señor Miguel A. Hernández, como Mánager del boxeador Juan Oliva.

Octavo:—Darse por enterado de la queja presentada por el señor Rafael A. Carreras, de San Clara, sobre las peleas que se vienen efectuando en dicha Ciudad y se nombra para que investigue e informe al Delegado de esta Comisión en Santa Clara, Capitán Rafael Alfonso.

Noveno:—Se acordó no reconocer como boxeadores amateurs, más que aquéllos que hayan sido reconocidos por la Unión Atlética de Amateur de Cuba.

Décimo:—Se acordó no permitir los return matches o sean matches de revancha, en un plazo menor de dos meses, este acuerdo se refiere a las peleas oficiales o Star Bouts.

Onceno:—Notificarle por este medio a los jefes de planas de sports de los distintos periódicos, que como quiera que determinados promotores están anunciando campeones que no han sido reconocidos como tales por esta comisión, se sirvan enmendar dichos errores a fin de que no aparezcan en sus planas como tales campeones.

Duodécimo.—En vista de la solicitud presentada por el promotor, señor Rafael G. Mora, con referencia a que el manager del boxeador Abel Domínguez, lo ha informado que éste se encuentra físicamente inhabilitado para efectuar el encuentro señalado para el día 10 de los corrientes, se designen a los facultativos de esta comisión, doctores Pérez Lerena y Gonzalo Aróstegui para proceder después en consecuencia.

RESULTADO DE LOS JUEGOS DE AYER

LIGA NACIONAL

Chicago-New York (lluvia).
Cincinati-Brooklyn (lluvia).
Pittsburgh-Filadelfia (lluvia).
Boston 7; San Luis 2.

LIGA AMERICANA

New York 3; Chicago 1.
Washington 3; Cleveland 0.
San Luis 5; Boston 2.
Detroit 14; Filadelfia 1.

ESTADO DE LOS CLUBS

LIGA NACIONAL

	G.	P.	Ave.
New York	27	18	600
Pittsburgh	24	18	571
San Luis	25	22	532
Brooklyn	25	22	532
Cincinati	25	25	500
Chicago	21	23	477
Boston	19	25	432
Filadelfia	15	28	349

LIGA AMERICANA

	G	P.	Ave.
New York	31	18	633
San Luis	29	19	604
Cleveland	24	25	490
Washington	24	25	490
Filadelfia	19	22	463
Boston	19	25	432
Detroit	21	26	447
Chicago	20	27	426

FRONTON JAI-ALAI

PROGRAMA PARA HOY

MIERCOLES 7 DE JUNIO, A LAS OCHO Y MEDIA DE LA NOCHE

Primer partido a 25 tantos

Hermanos Elola, blancos, contra
Amoroto y Larrinaga, azules.

A sacar del cuadro 9 1-2 con ocho pelotas finas.

Primera quiniela a seis tantos

Gabriel, Teodoro, Irigoyen Mayor, Erdoza Menor, Machín, Eguiluz.

Segundo partido a 30 tantos

Erdoza Menor y Machín, blancos, contra
Irigoyen Mayor y Teodoro, azules.

A sacar todos del 9 1-2 con ocho pelotas finas.

Segunda quiniela a seis tantos

Odriozola, Jáuregui, Petit Pasiego, Aristondo, Pequeño Abando, Millán.

LOS PAGOS DE AYER

Primer Partido AZULES — $3.53

ARNEDILLO MENOR y ALBERDI.—Llevaban 120 boletos.
Los blancos eran Fermín y Aristondo, que se quedaron en 23 tantos. Llevaban 108 boletos, que se hubieran pagado a $3.88.

Primera Quiniela NAVARRETE — $3.67

	Tantos	Boletos	Dvdo.
Erdoza Mayor	0	132	$ 7.86
Navarrete	6	283	3.67
Machín	0	136	7.63
Irigoyen Menor	1	262	3.96
Altamira	0	143	7.26
Cazalis Mayor	0	266	3.90

Segundo Partido AZULES — $3.56

IRIGOYEN MENOR y NAVARRETE.—Llevaban 235 boletos.
Los blancos eran Cazalis Mayor y Altamira, que se quedaron en 28 tantos. Llevaban 2-7 boletos, que se hubieran pagado a $3.84.

Segunda quiniela LARRINAGA — $4-94

	Tantos	Boletos	Dvdo.
Jáuregui	1	183	$ 4.94
Pequeño Abando	5	156	5.79
Petit Pasiego	3	144	6.28
Elola Mayor	0	215	4.20
Larrinaga	6	183	4.94
Millán	4	183	4.94

Notas de las Ligas Grandes

Oscar Tuero ha sido vendido por el club Memphis de la Liga del Sur.

Oscar anualmente tenía su disgusto con el manager Spencer Abbott; y en esta ocasión no pudieron llegar a un acuerdo. El nuevo team de Tuero es el Atlanta, de la misma Liga; en donde presta sus servicios Johnny Suggs, que vino a la Habana con el Memphis.

Y hablando del Memphis, veo que nuestro viejo conocido Mc Millan, que nunca se había distinguido como bateador, está a la cabeza del último batting average publicado. Mack ha dado 60 indiscutibles en 132 veces al bate, con promedio de 395.

Las graves lesiones sufridas por Goldie Rapp, antesalista del Filadelfia Nacional, han lesionado aún más gravemente las oportunidades que tenían los Cuáqueros de hacer un buen papel en la presente lucha por el Campeonato. Rapp, aunque no es un gran bateador, es sin embargo una de las mejores terceras bases de ambas Mayores Ligas fildeando su posición.

John Scott, el joven lanzador que el Boston cambió al Cincinnati por Marquard y Kopf, acaba de ser libertado incondicionalmente por este último club. Scott ha ido a su hogar en la Carolina del Norte, para ver si sometiéndose su brazo a la cura del descanso, recupera su antigua efectividad.

Arthur Wilson, segundo catcher de los Gigantes en la época del indio Meyers, y más tarde primer receptor del Boston Nacional, acaba de ser contratado por el club Toledo, de quien es Presidente el famoso Bresnahan, con el fin de reforzar en lo posible a este desdichado team, que ha perdido 27 de sus primeros 35 juegos.

Tris Speaker no se halla lo preocupado que debiera con el mal comportamiento de su club. Asegura que todos los componentes de su team son veteranos, y, que a medida que avance la temporada, los novatos que hasta ahora han brillado empezarán a explotar, mientras que sus veteranos irán mejorando. Hay algunos, sin embargo, que sostienen la opinión contraria.

El Detroit ha de reforzarse grandemente en la temporada venidera con la entrada de Mauride Archdeacon y Cliff Brady en el team. jugadores pertenecen al club Rochester de la Liga Internacional.

El primero, outfielder y gran bateador, es considerado el corredor más veloz que existe en el base ball organizado. Brady juega la segunda almohadilla, donde es una verdadera notabilidad. En cambio de estas estrellas, que entrarán en el Detroit a finales del año actual, ha dado una elevada suma en metálico y a Bob Fothergill, que es, por cierto, un tremendo slugger.

Buzz Arlett es considerado, por la mayoría de los críticos, como el mejor lanzador de la Liga de la Costa del Pacífico. Gracias a su espléndida actuación en el box, el club Oakland, en donde figura, ha podido mantenerse en la primera división. Es muy posible que al fin de esta temporada sea comprado por algún club de las Mayores.

Donohue del Cincinnati; Van Gilder y Pruett del San Luis Americano; Ryan de los Gigantes; Murray de los Yankees; Cheeces y Aldridge de los Cubs; Francia del Washington; Pillette del Detroit y Sherdell de los Cardenales, son considerados como los diez mejores lanzadores novatos de las dos Ligas Mayores.

"Nunca rompes una combinación que esté ganando", es una de las máximas más viejas del base ball. La certeza de este principio lo tenemos en el resultado de la inserción de Frank Frisch en el infield de los Gigantes, saliendo de ella Johnny Rawlings, uno de los héroes de la Serie Mundial de 1921. Frisch es muy superior a Rawlings y ha estado jugando brillantemente, pero desde que salió Rawlings del infield los Gigantes solo han logrado ganar ocho juegos, perdiendo 15; un mal average para un team que había vencido en 17 de sus primeros 21 juegos.

Burny Brief del club Kansas City de la Asociación Americana, mantiene su delantera sobre todos sus rivales bateando home runs. Lleva dados 15 hasta la fecha, más de lo que han podido impeler los bates, de Kenneth Williams, Rogers Hornsby, Bing Miller y Babe Ruth, el célebre bambino.

Speaker ha decidido sentar al veterano Gardner, colocando al novato Stephenson en la tercera base, donde está quedando a gran altura.

Stephenson, que es producto de la Universidad de Alabama, como Sewell, sucesor del desdichado Chapman, está bateando fenomenalmente, cubriendo muy bien su posición, lo cual es raro en un jugador acostumbrado a defender la adulterina.

Neal Hall, el hombre que se hizo famoso por medio de un triple play sin asistencia, jugada que no se repitió hasta que Wambsganss la realizó en la Serie Mundial de 1920, ha perdido su puesto como Manager del club Augusta, donde en otra época brilla Juan Violá, siendo sustituido por Forrest Cady, receptor en aquel formidable team del Boston Americano, que ganó las series de Mundiales de 1912, 1915, 1916, y 1918.

Los lanzadores de los Gigantes parecen haberle dado el tip a sus compañeros de oficio de la Liga Americana, respecto a la clase de bola que le duele a Babe Ruth, pues hasta la fecha no han hecho más que darle rectas y curvas a la altura de la rodilla. Johnson y Shocker, pitchers respectivamente del Wasington y del S. Luís, lo dejaron en ridículo empleando esta bola exclusivamente. Cualquier lanzador que use otra cosa para trabajar al Bambino, se estimará que ha cometido un grave error táctico.

Harry Coveleskie, Nuevo Hijo Pródigo

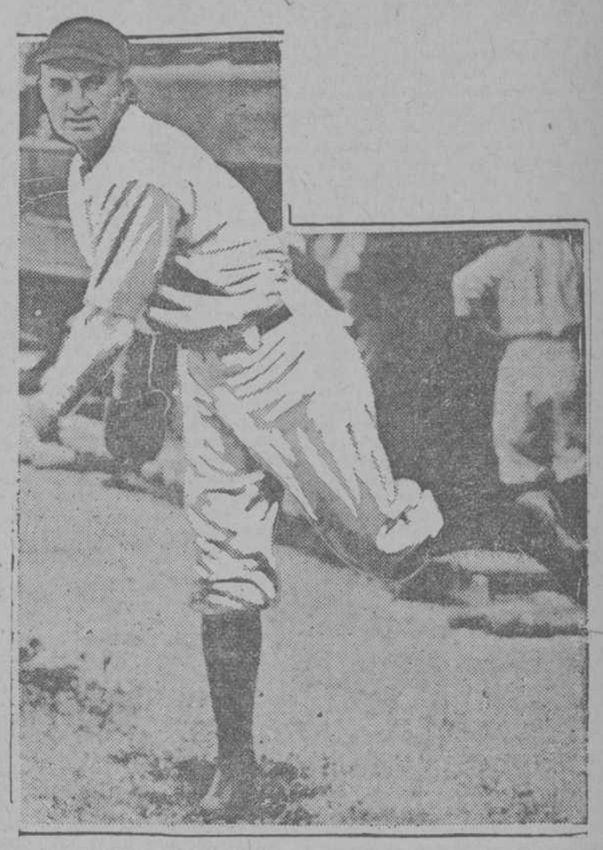

EL GRAN POLACO COMO LUCIA EN 1917, CON EL UNIFORME DEL DETROIT.

Harry Coveleskie, el gigantesco lanzador polaco, que fué en un tiempo uno de los mejores pitchers zurdos que lucían sus habilidades en las Ligas Mayores, ha determinado volver a su primer amor después de una ausencia de cuatro años, durante los cuales, vivió alejado por completo del gran sport nacional americano.

Si su determinación se debe a su deseo de rehabilitar el nombre de Coveleskie, algo caído por el mal comportamiento de su hermano Stanley, de los Indios de Tris Speaker, o meramente a que no ha podido resistir por más tiempo el llamamiento que le hacía el querer de sus mocedades, todavía no se sabe de modo cierto.

Como primer paso, Harry ha entrado a formar parte del cuerpo de lanzadores del Club Oklahoma City, de la Liga del Oeste. Piensa con mucho tacto mostrar su habilidad en una liga de menor cuantía, antes de pretender engañar con sus curvas los grandes bateadores que visten el uniforme de las Mayores.

La historia del zurdo Coveleskie es muy conocida, siendo una de las más interesantes que recuerdo en este momento. Harry hizo su aparición el año 1908, figurando en el Filadelfia Nacional. En aquella temporada, Gigantes, Cubs y Piratas se disputaban fieramente el primer puesto, teniendo los primeros una considerable ventaja, pues estaban ya en las etapas finales de la lucha pr el gnfoalón.

En esos días, las huestes de Mc Graw invadieron a Filadelfia para una serie de cinco juegos. Los Gigantes, animados por sus triunfos en el Oeste, venían dispuestos a ganar todos los juegos, y, considerando la relativa infelicidad de los Phillies, nadie pensó que dicha determinación no se realizara, mucho menos que los Gigantes perdieran la serie y con ella la ventaja que llevaban a los Cubs de Frank Chance, que a la postre habían de ganar el Campeonato de la Liga.

El Manager de los Cuáqueros, considerando perdida la serie irremisiblemente, estimó buena la ocasión para darles a sus lanzadores novatos una oportunidad de lucirse. Harry Coveleskie fué el escogido para enfrentarse con la gran máquina basebolera de Mc Graw en el primer juego. El novato, que todos esperaban ver saltar del box antes del quinto inning, demostró una sangre fría descomunal, dejando en dos carreras y siete hits a los Gigantes, mientras sus compañeros bateaban diez indiscutibles a Red Ames y anotaban cinco carreras.

En el tercer juego de la Serie, tornó a vencerlos Coveleskie; y en el quinto, para colmo de humillaciones, dejó en cero carreras a los rompecercas del Pequeño Cabo, mientras el Filadelfia hacía saltar del box al inmortal Mathewson. Esas tres derrotas a manos del lanzador polaco, le dió la oportunidad a Johnny Evers para lucirse a costa de Mekrle, cuando este dejó de pisar la segunda en el célebre juego en que estando Devlin en tercera y Merkle en primera, Al Bridwell, torpedero del "Nueva York", bateó el hit de la victoria. Todos recuerdan que Merkle, en lugar de pisar la segunda, corrió hacia el club house, sin pensar que su out forzado anularía la carrera de Devlin.

A pesar de este debut tan brillante, Coveleskie fué un fracaso en la siguiente primavera, yendo eventualmente a la Liga del Sur. El Cincinnati lo adquirió para probarlo de nuevo, pero volvió a fracasar, tornando al Chattonooga. Quiso la fortuna que se hallara de receptor regular en este club Gabby Street, el veterano catcher del Washington, el cual, **Coveleskie fué el primero en confesarlo**, realizó el milagro de convertir al recluta de grandes curvas y poco dominio, en uno de los lanzadores más efectivos de la Liga Americana.

Street, entusiasmado con los adelantos de Harry bajo su sagaz tutelaje le dijo a su amigo Frank Navin, Presidente del club Detroit, que Coveleskie tendría enorme éxito en las Ligas Mayores. Navin, contagiado con el entusiasmo de Street, compró por una elevada suma al joven polaco, que por cierto había sido minero en Pittsburg, aprendiendo a jugar pelota en los campeonatos inter-mineros.

Con los Tigres, tuvo la suerte Coveleskie de hallar otro receptor de experiencia, en Oscar Stanage, que lo sabía manejar a la perfección. El gran zurdo fué una estrella desde el primer momento, y durante varios años, fué uno de los diez primeros pitchers del circuito de Ban Johnson.

Cuando perdió el brazo y los especialistas le dijeron que difícilmente podría recuperar el uso efectivo del mismo, Harry Coveleskie le pidió su libertad incondicional a Hughie Jennings, entonces manager del Detroit, el cual, teniendo en cuenta los muchos años de fieles servicios de Coveleskie, no le puso obstáculo alguno a su deseo.

Ahora en 1922, cinco años después de su salida de las Ligas Grandes y 14 de su primera triunfal entrada en las filas del Filadelfia Nacional, Harry Coveleskie torna a la palestra, curado aparentemente del brazo, con firme voluntad de brillar de nuevo en el deporte donde el nombre de Coveleskie se hiciera famoso, debido a sus propias hazañas y las de su hermano menor Stanley, lanzador del decaído club de Tris Speaker.

TENNY

UN PROBLEMA DE LA GUERRA MODERNA

LA OFICINA INTERNACIONAL DEL TRABAJO.
Y LAS CAJAS DE SEGUROS EN LOS TERRITORIOS CEDIDOS

Entre las cuestiones de orden secundario que plantea la terminación de las guerras modernas se cuenta la transferencia de los fondos destinados a seguros sociales en los territorios que pasan a poder de otra potencia. El Tratado de Versalles prestó atención especial a este problema, y se convino que en el caso de que Alemania y el país a quien cedía territorios no pudiesen llegar a un acuerdo respecto a la manera de efectuar el traspaso de los fondos destinados a los seguros sociales establecidos a favor de los habitantes del territorio respectivo (por ejemplo, seguros de invalidez y de ancianidad) se constituiría una comisión de cinco miembros: uno por cada una de las partes, y tres en representación del Consejo de Administración de la Oficina internacional del Trabajo de la Sociedad de las Naciones, que pertenezcan a países no interesados en la transferencia.

La primera petición de nombramiento de una Comisión de este género ha sido dirigida a la Oficina internacional del Trabajo por el Gobierno francés, acerca del traspaso de fondos destinados a los seguros sociales en Alsacia-Lorena. El Consejo de Administración ha designado para formar parte de esta Comisión a los señores Moser, profesor de Finanzas en la Universidad de Berna; Lindstedt, presidente del Departamento Social de Estocolmo; y Arbiate, senador italiano y antiguo Ministro de Trabajo. Celebradas tres reuniones en Ginebra, La Haya y Basilea, ha sido elevado el correspondiente dictámen al Consejo de la Sociedad de las Naciones, dentro del plazo de tres meses que señala el Tratado de Paz. Adoptado el dictámen por el Consejo, el acuerdo recaido es obligatorio, y un decreto presidencial francés fecha 1o. de Marzo último, ha dado las disposiciones necesarias para efectuar la transferencia de los fondos.

Polonia ha presentado otra solicitud del mismo género y el Consejo de Administración de la Oficina internacional del Trabajo ha designado para el caso las mismas personalidades que acabamos de citar. La Comisión ha celebrado reuniones en Posen durante el mes de Marzo y en Nuremberg durante el mes de Abril, debiendo reunirse de nuevo en Ginebra durante el mes de Junio actual.

Los demás tratados firmados posteriormente al de Versalles establecen igual procedimiento en lo referente a los fondos destinados al régimen de seguros sociales en los territorios cedidos por otros países, Austria por ejemplo.

Mensaje Presidencial..

(Viene de la pág. PRIMERA).

vo de aumento en sus derechos por los propios fundamentos de que se viene haciendo méritos; pero los considerados de primera necesidad apenas se les eleva en sus adeudos.

La clase décima tercera que comprende la miscelanea ha sido aumentada en parte en sus derechos, conservándose más o menos los mismos adeudos sobre materias primas o artículos de necesidad o de escasa importación.

La clase décima cuarta se contrae al tabaco ya en pasta, hoja o manufacturados en cigarros o cigarrillos y no se han alterado sus adeudos toda vez que resultan en sí ya bien crecidos aparte de que procediendo sus importaciones en general de los Estados Unidos no parece recomendable mayor aumento habida cuenta que esta Nación a su vez nos compra tabaco en cantidad respetable y podría ocasionar alguna reclamación diplomática no justificable toda vez que en Cuba se consumen muy poco sus productos análogos.

Las franquicias arancelarias han sido objeto de reformas en su letra tendentes a aclarar su extensión evitando así mismo dudas y en otros casos a comprender ciertos artículos cuya introdución bajo ciertos requisitos y garantías es conveniente a los intereses de la República.

Lo más importante en la lista de franquicias modificada es lo que se refiere a los muestrarios de agentes viajeros que llegan a Cuba a exhibir ejemplares de mercancías con el fin de obtener órdenes de compra, estableciendo así un mayor comercio internacional muchas veces sobre artículos de nueva creación y suma utilidad por su baratez o uso a que se le destine.

Hasta ahora se venía exigiendo el ingreso en firme de la cuarta parte de los derechos depositados en garantía de volverse a exportar los muestrarios.

Como quiera que el impuesto arancelario es sobre la importación a consumo de los artículos extranjeros no hay base fundada para que el Estado perciba cantidad alguna sobre las mercancías que realmente tienen que considerarse de tránsito, aparte de que todos los intereses, tanto los del Gobierno como los comerciales tienen que aparecer a favor de la libre entrada por el territorio cubano de las muestras necesarias para conseguir el desarrollo de las transacciones mercantiles que beneficia al consumidor al traficante y al fisco cuando las hace objeto de la imposición arancelaria.

Palacio de la Presidencia, en la Habana, a dos de junio de mil novecientos veinte y dos.

(f.) **Alfredo ZAYAS.**

LIBROS NUEVOS

Ponemos en conocimiento del público que acabamos de recibir un gran surtido de novelas que ofrecemos a cincuenta centavos cada tomo encuadrenado a la rústica.

F. A. de Alarcón.—El final de Norma, un tomo; El sombrero de tres picos, un tomo; El Escándalo, un tomo; La Pródiga, un tomo.

Señorita Alexander.—Su caro enemigo, un tomo.

F. Anstey.—El idilio caído, un tomo.

F. Barrett.—El gran lucero, un tomo; Su cara mitad.

F. de Boisgobey.—El Caballero Rompe y Rasga, dos tomos.

Paul Bourguet.—El Fantasma, un tomo.

Señorita Braddon.—Lucía, un tomo; El sacrificio de Lilia, un tomo.

Carlota M. Breamé.—Dora, un tomo; Azucena, un tomo; Leonor, un tomo; La niña mimada, un tomo; Dolores, un tomo.

Carlota Bronte.—Juana Eyre, un tomo.

H. Caine.—Doña Rosa, un tomo.

Prosper Casanier.—La Cortesana de Menfis, un tomo.

Wilkie Collins.—La vida de un perillán, un tomo.

H. Conway. — El Secreto, un tomo; Misterio, un tomo; Confusión, un tomo.

La Moderna Poesía, Obispo 135. Apartado 605. Teléfcnos A-7714 y A-7738. —Habana.

Crónica Católica

ARCHICOFRADIA DE LA GUARDIA DE HONOR DEL SACRATISIMO CORAZON DE JESUS DEL TEMPLO DE LA MERCED

Celebró el primer Viernes, con exposición del Santísimo Sacramento, Misa solemne, ejercicio del último de los nueve primeros viernes, bendición y reserva, por la mañana y por la tarde, exposición, Rosario, ejercicio de la Hora Santa, sermón por el Director de la Guardia de Honor, R. P. Luciano Martínez, C. M. bendición y reserva.

El domingo primero de mes, celebraron la Comunión mensual reglamentaria.

La parte musical de unos y otros cultos, fué interpretada por los Padres cantores de la Comunidad, bajo la dirección del maestro señor Francisco Sauri.

Solemnísimos serán los cultos que al Sagrado Corazón de Jesús, se han de celebrar el presente año por la Guardia de Honor del Sacratísimo Corazón de Jesús del templo de la Merced, los días 20, 21, 22 y 23 del actual.

Oportunamente se publicará el programa.

MUY ILUSTRE ARCHICOFRADIA DEL SANTISIMO SACRAMENTO DE LA IGLESIA PARROQUIAL DE SAN NICOLAS DE BARI

El domingo anterior ha celebrado sus cultos mensuales, la Muy Ilustre Archicofradía del Santísimo Sacramento de la Iglesia parroquial de San Nicolás de Bari.

A las siete y media se efectuó la Misa de Comunión general.

Fué armonizada por el cantante señor Pedro Pardo.

Estuvo bastante concurrido el banquete eucarístico.

A las ocho y media, se efectuó la solemne, en la cual predicó el Párroco, primeramente explicó el Evangelio de la Dominica: "la Venida del Espíritu-Santo sobre el Colegio Apostólico.

Después de la predicación evangélica, condenó el proceder de aquellos, que no ingresan en una Cofradía o Asociación católica porque en ella hay fieles de color, o se dan de baja por el mismo concepto, o dejan de concurrir al templo porque van los "negros". Y algunos hasta llegan a censurar el celo que el Párroco se toma por su evangelización, como sino fueran tan ovejas del rebaño de Cristo como las que tienen el color blanco de la piel.

Los que así proceden faltan a la caridad cristiana que nos manda amar al prójimo como a nosotros mismos. Hermanos de los blancos son los negros, lo mismo que los amarillos, los cobrizos que los aceitunados o malayos, porque todos proceden de Adán y Eva; han sido redimidos por la Preciosísima Sangre de Nuestro Señor Jesucristo, y la Iglesia ha elevado a los honores de los altares, a los que lo han merecido por sus heroicas virtudes o cuentro martirio, como Benedicto XV, ha declarado beatos a los heroicos mártires negros de la Uganda, (Africa) que en pleno siglo XIX han sabido confesar valerosamente a Cristo, y morir quemados, bendiciendo al divino Maestro.

Si la Iglesia así los considera, nosotros debemos de amarlos como a nuestros semejantes.

Las diferencias individuales de las razas no son más que una acentuación suya, sin que entre unas y otras exista distinción esencial.

Las diferencias de color dependen tan solo de la mayor o menor cantidad de pigmento; las diferencias de cráneo o la figura del rostro debe atribuirse a modoficaciones de la forma de los huesos, que no representan más que una oscilación alrededor del tipo general.

De aquí también que la formación de razas pueda antropológicamente explicarse, haciéndolas derivar de un solo tronco primitivo.

Esta posibilidad de derivar las distintas razas particulares de un solo tronco por generación de tal manera que vengan a ser simples representantes de una misma forma de vivientes, aparece como un hecho por la fecundidad experimentalmente emprobada en los matrimonios entre individuos pertenecientes a razas distintas.

Desde el punto de vista psicológico, se demuestra la unidad del género humano por el hecho de que los individuos de una razá cualquiera pueden apropiarse por completo la educación y cultura de los demás, como lo atestiguan la historia y la experiencia en nuestra misma Isla. La mitología y la literatura confirman, por otra parte, en todas las razas humanas la comunidad de unas mismas ideas y principios fundamentales, de unos mismos estados del sentimiento y de unas mismas tendencias en la voluntad, precisamente en lo que se refiere a los más esenciales bienes del espíritu.

La expresión de la vida del mismo espíritu mediante el lenguaje, no viene a constituir más que un reflejo —reverberado, digámoslo así, en una multitud de espejos de diferentes tamaños— de un mismo lenguaje interior, de un verbo fundamental, de una ley uniforme que rige el desenvolvimiento de todas las lenguas humanas. Los idiomas actuales pueden reducirse a unos pocos troncos primitivos los cuales por su parte no se presentan como idiomas originarios absolutamente independientes entre sí; sino como grados distintos dentro del proceso de formación del lenguaje. La unidad ideal de todas las lenguas manifestada en la aptitud de todas las razas para aprender el idioma de las demás, añade nuevo peso a lo que estamos diciendo.

El principal testimonio en favor de la **unidad genética** o de origen, o sea la posibilidad de que todos los hombres desciendan por generación de un primer par, lo ofrece la Biblia, en el Génesis, aún solamente considerado como libro histórico.

Además de esto pueden citarse los vestigios y reminiscencias de ciertos usos y prácticas comunes a pueblos separados unos de otros por una gran distancia, y aun a distintas razas, sin que se sepa el porqué de su conversación, pues no reconocen su razón de de ser, ni en las necesidades prácticas de la vida, ni en una tendencia uniforme al simbolismo. También las distintas mitologías presentan en muchos puntos particulares cierta afinidad universal, que no puede atribuirse a la invención de cada pueblo, sino tan sólo a una tradición común.

Habían así mismo en favor de la unidad genéitca, los indicios que existen de un punto único de partida para todos los pueblos del orbe (Asia), al igual que el desarrollo histórico del lenguaje, como diferenciación de una lengua originaria única. La unidad de origen del género humano, dadas las conexiones históricas y genealógicas que de hecho se observan, está también por otra parte, muy en harmonía con el dogma de la creación. Esta unidad constituye, por último, la base más fundamental de la solidaridad humana, no solo en el sentido de convivencia para el concurso de fuerzas, sino también en el sentido de amor y fraternidad, correspondiendo, por tanto, perfectamente al carácter moral del hombre".

Llama a todos a la paz y al amor, que sobre nosotros derramó el Espíritu Santo.

Razón tiene el orador todos los hombres somos hermanos, tanto en la estructura esencial del cuerpo, cuanto en sus cualidades psíquicas.

Existen como dice Humboldt, razas más aptas, más civilizadas, más ennobiecidas por la cultura espiritual, pero no existe ninguna raza noble en contraposición a los demás.

Si atendemos al esqueleto, a los intestinos, en una palabra, a la construcción de todo el cuerpo, se hace evidente la identidad orgánica de todos los hombres sanos. En todas las razas encontramos la misma temperatura de la sangre, el mismo número de pulsaciones, las mismas enfermedades, y, en general la misma duración de la vida.

Bajo el microscopio, todas las pieles de los más diferentes matices son iguales. Tanto la mano blanca de la dama europea, como la de los negros, examinada con el microscopio, muestra un color gris amarillento.

La historia y la experiencia demuestra que los más ayectos antropófagos, una vez reciben la cultura cristiana se convierten en seres civilizados, y tan morales como las naciones que gozan, hace muchos siglos, de los beneficios de la más elevada cultura, que es la del cristianismo.

Así siempre lo creyó y practó la Iglesia. Sus Pontífices escribieron sapientísimas Bulas condenando a los que los consideraban y trataban peor que los animales, enviaron sus misioneros a civilizarlos, y declaró santos, a los que como San Benito de Palermo, y santa Efigenia, brillaron por sus virtudes.

Ya en todas las razas tiene la Iglesia sacerdotes.

Si los recibe la Iglesia, y les da la Sangre y el Cuerpo de Cristo, no debemos los de piel blanca, despreciar al cristiano de color.

Dios solo mira a la blancura del alma, y muchos negros brillarán ante Dios, más que otros blancos, que con perfecta instrucción y educación religiosa, no se acuerdan de Dios más que para maldecirlo; mientras que pobrecitos negros con muy escasa, alaban y bendicen a su Criador y Redentor.

Negros muy católicos conocemos, y nos honramos con su amistad.

Quien desee observarlos vaya los Terceros Domingos a San Francisco a los cultos de la V. O. Tercera de los Servitas o admire la labor de las Obiatas de la Divina Providencia, y se convencerá de que son tan hijos de Dios, como los que tenemos el color blanco, y como tales nuestros prójimos y dignos de nuestro amor.

Concluída la Misa, se verificó la procesión del Santísimo Sacramento, y terminada esta la reserva.

UN CATOLICO.

Día 7 de Junio.

Este mes está consagrado al Sacratísimo Corazón de Jesús.

Jubileo Circular. Su Divina Majestad está de manifiesto en la Iglesia del Cerro.

Santos Pablo, obispo, Pedro Abencio y Sabiniano, mártires; Roberto, abad y confesor; santa Genivera, virgen y mártir.

Santos Pedro, Abencio y Sabiniano, mártires; San Eulogio, testigo ocular de sus triunfos, compañero despues en el martirio, nos ha dado una relación histórica y hechos de estos gloriosos héroes. Pedro, sacerdote, dice, natural de Ecija, ciudad considerable en la Andalucía, Abencio, natural de Córdoba, vivía dedicado enteramente al servicio del Señor en el monasterio de San Cristóbal. Sabiniano, originario de Frogran, en el territorio de Córdoba, del lado de las montañas, se había consagrado a Dios en un monasterio, donde hacía muchos años que observaba la vida auestera contemplativa y penitente de un perfecto religioso.

Estos tres bienaventurados expresados se hallaban en Córdoba en tiempo que Aderramán, y sus ministros querían forzar a los cristianos a que renunciasen la fe de Jesucristo, y abrazasen los errores de la secta mahometana; pero armados todos, de aquel valor, y espíritu que constituye el carácter de los héroes cristianos, se presentaron al juez árabe, y le manifestaron que profesaban la fe de Jesucristo(asegurando que solo en ella hay vida, felicidad y salvación para los hombres.

Estimó el juez árabe por el mayor atentado confesión tan generosa, hizo caer contra todos una misma sentencia de muerte, mandando que los decapitasen. El día 7 de Junio del año 851, lograron estos santos la corona del martirio.

SERMONES

que han de predicarse en la S. I. Catedral durante el primer semestre de 1922.

Junio 11, Domingo de la Santísima Trinidad; señor Pbro. D. J. J. Roberes.

Junio 15, Smum. Corpus Christi; M. I. señor Magistral.

Junio 18, S. Jubileo Circular; M. I. señor Arcedano.

N. B.—Además de los sermones de Tabla que constan en la anterior lista, por Disposición del Excmo. señor Obispo Diocesano se predicará, durante cinco minutos, en las Misas rezadas que se celebren, con regular concurrencia de fieles, en los días de precepto.

AVISOS RELIGIOSOS

CONGREGACION DE JESUS NAZARENO, DE LA PARROQUIA DE SAN NICOLAS DE BARI

Viernes 9 segundo de mes celebrará esta congregación su fiesta mensual al milagroso Nazareno a la socho a. m. estando el sermón a cargo del Rvdo. Padre Juan A. Lobato. Se suplica la mayor asistencia.

24156 9 jn.

IGLESIA DE LA MERCED

Católicos que amais al Corazón de Jesús y os interesais por el bien de Cuba, no dejéis de asistir a las solemnisiba, no dejéis de asistir a las solemnisiba en La Merced, los días 20, 21, 22 y 23 del actual.

Todos los cubanos y todos los que vivimos en Cuba nos hemos de reunir en el grandioso templo de la Merced en esos días para pedir al Sagrado Corazón ponga remedio a las necesidades que afligen la Isla. Como las oraciones de los niños valen mucho habrá comunión general de niños el día 23. El programa publicado a su debido tiempo indicará las horas de tan solemnes cultos.

23083 11 Jn

SAGRARIO DE LA CATEDRAL

El día 9 a las 8 y media se celebrará la festividad del Sagrado Corazón de Jesús. Se repartirán Recordatorios.

24070 9 Jn

PARROQUIA DE JESUS, MARIA Y JOSE

A LA VIRGEN DE LA CARIDAD

El jueves próximo, día 8, a las 9 de la mañana, tendrá lugar en esta Iglesia la misa solemne mensual en honor a la Excelsa Patrona de Cuba, que una muy devota dama, A. Mercedes García, muy agradecida a los favores recibidos, ofrenda a la antísima Virgen.

23889 8 jn.

PARROQUIA DE JESUS, MARIA Y JOSE

AL MILAGROSO NAZARENO

El viernes próximo, a continuación del ejercicio propio de este viernes, tendrá lugar la misa solemne semanal, ante la milagrosa imagen.

Se ruega a todos los devotos del Nazareno su puntual asistencia.

23888 8 jn.

IGLESIA PARROQUIAL DE SAN NICOLAS DE BARI

ARCHICOFRADIA DEL PERPETUO SOCORRO

El Miércoles 7 del corriente celebrará a las ocho a. m. sus cultos mensuales que acostumbra a honrar a su Santísima Madre predicando nuestro Director Rvdo. Padre Lobato.

Se suplica la asistencia.

La Secretaria,
CARMEN TORREALBA.

23694 7 jn.

Todas las misas que se celebren en la Iglesia de La Merced, el día seis de Junio, de seis a ocho de la mañana, son por el eterno descanso del Alma de D. Carlos Castillo y Ortega, que falleció en Cienfuegos, el 6 de Diciembre de 1921.

23410 6 jn

IGLESIA DE BELEN

Congregación de Hijas de María

El miércoles 7 a las 8 a. m., se dirá la misa por el alma de la señora Margarita Dihigo de Torres (q. e. p. d.) en el altar de la Inmaculada.

El sábado 10, a las 8 a. m. será la comunión mensual.

23907 9 jn.

IGLESIA DE S. FRANCISCO

Solemne novenario en honor de San Antonio.

El día 4 dará comienzo en esta Iglesia ajustado al siguiente programa:

A las ocho a. m. misa cantada y a continuación el ejercicio amenizado con cánticos. Los tres últimos días habrá sermón.

El día 12 a las 7 p. m. corona franciscana y salve solemne a toda orquesta.

23488 10 jn.

VAPORES DE TRAVESIA

DE LA HABANA A NEW YORK

el lujoso vapor inglés

EBRO

de 15.000 toneladas

Saldrá de este puerto el día 2 de Junio admitiendo pasajeros para New York.

Es el más lujoso vapor que hace la travesía entre los puertos citados, estando dotado de telegrafía sin hilos, elevadores, salones de gran refinamientos, espaciosas cubiertas, café varaudat, etc.

PACIFIC LINE

(The Pacific Steam Navigation Co)

Para informes:

DUSSAQ Y CO.

Lonja del Comercio 409 al 413.

Teléfono A-6540 Habana.

3839 alt 8 d 14

COMPAÑIA HAMBURGUESA AMERICANA

(HAMBURG-AMERIKA LINIE)

Servicio de Vapores Correos Alemanes para Norte España y Hamburgo

PROXIMAS SALIDAS:

Vapor Holsatia: Junio 13
Vapor "Hammonia" Julio 24.

Para México

(Veracruz, Tampico, Pto. México)

Vapor "Holsatia": Mayo 30.
Vapor Hammonia, Julio 6.

PRECIOS DE PASAJES REDUCIDOS

SERVICIO ENTRE NEW YORK Y EUROPA

combinado con las UNITED AMERICAN LINES INC.

CADA JUEVES

Vapores directos de New York a Hamburgo (una sola clase de Cámara) $103.50.

CADA 15 DIAS, MARTES

Vapores de gran lujo con 1a., 2a. y 3a. clase para BOULOGNE, (Francia) y HAMBURGO (Alemania.)

Para más informes dirigirse a

Heilbut & Clasing.

Apartado 729.—San Ignacio, 54, altos. Teléfono A-4878.

C2193 alt Ind.-17 ms

VAPORES CORREOS

LINEA HOLANDESA AMERICANA

saldrá de la Habana el día

28 DE JUNIO

el novísimo vapor holandés con tripulación española

"MAASDAM"

de 17,000 toneladas para los puertos de

VIGO, CORUÑA Y ROTTERDAM

admitiendo pasajeros de Segunda económica y de Tercera clase SOLAMENTE.

Este vapor ha sido construido ESPECIALMENTE para comodidad de los pasajeros de tercera clase.

Para informes: Dirigirse a

R. DUSSAQ, S. en C.

Oficios 22, Habana. Teléfonos A-5639 M-5640.

HABANA

VAPORES CORREOS DE LA COMPAÑIA TRASATLANTICA ESPAÑOLA

(antes A. LOPEZ y Ca.)

(Provistós de la Telegrafía sin hilos)

AVISO

a los señores pasajeros, tanto españoles como extranjeros, que esta Compañía no despachará ningún pasaje para España, sin antes presentar sus pasaportes, expedidos o visados por el señor Cónsul de Espaqa.

Habana, 2 de Abril de 1917.

MANUEL OTADUY

San Ignacio 72, altos. Telf. A-7900.

Saldrán para los puertos de CORUÑA, GIJON, SANTANDER y BILBAO, respectivamente, EL VAPOR "ALFONSO XIII" el día 20 de Junio.

El Consignatario,
Manuel Otaduy.

El vapor

Antonio López

Capitán: CARO

saldrá para NEW YORK CADIZ Y BARCELONA sobre el

10 DE JUNIO

a las cuatro de la tarde, llevando la correspondencia pública, QUE SOLO SE ADMITE EN LA ADMINISTRACION DE CORREOS.

Admite pasajeros y carga general, incluso tabaco para dichos puertos.

Despacho de billetes: de 8 a 11 de la mañana y de 1 a 4 de la tarde.

Todo pasajero deberá estar a bordo 2 HORAS antes de la marcada en el billete.

Los pasajeros deberán escribir sobre todos los bultos de su equipaje, su nombre y puerto de destino, con todas sus letras y con la mayor claridad.

Su consignatario,
MANUEL OTADUY
San Ignacio 72, altos. Telf. A-7900.

E vapor

ALFONSO XIII

Capitán: F. CORBETO

saldrá para CORUÑA, GIJON y SANTANDER sobre el

20 DE JUNIO

a las cuatro de la tarde, llevando la correspondencia pública, que sólo se admite en la Administración de Correos.

Admite carga y pasajeros para dicho puerto.

Despacho de billetes: de 8 a 11 de la mañana y de 1 a 4 de la tarde.

Todo pasajero deberá estar a bordo 2 HORAS antes de la marcada en el billete.

Los pasajeros deberán escribir sobre todos los bultos de su equipaje su nombre y puerto de destino, con todas sus letras y con la mayor claridad.

El Consignatario
MANUEL OTADUY
San Ignacio, 72, altos. Tel. A-7906

El vapor

P. de Satrústegui

saldrá para VERACRUZ sobre el día 21 DE JUNIO llevando la correspondencia pública.

Admite carga y pasajeros para dicho puerto.

Los billetes de pasaje sólo serán expedidos hasta las DIEZ del día de la salida.

Los pasajeros deberán escribir sobre todos los bultos de su equipaje su nombre y puerto de destino, con todas sus letras y con la mayor claridad.

La Compañía no admitirá bulto alno de equipaje que no lleve claramente estampado el nombre y apellido de su dueño, así como el del puerto de destino. Demás pormenores impondrá su consignatario,

MANUEL OTADUY
San Ignacio 72, altos. Telf. A-7900

El vapor

P. de Satrustegui

Capitán: A. RODRIGUEZ

saldrá para NEW YOR, CADIZ y BARCELONA sobre el

30 DE JUNIO

a las cuatro de la tarde, llevando la correspondencia, que sólo se admitirá en la Administración de Correos.

Admite pasajeros y carga general, incluso tabaco para dichos puertos.

Despacho de billetes: de 8 a 11 de la mañana y de 1 a 4 de la tarde.

Todo pasajero deberá estar a bordo dos horas antes de la marcada en el billete.

Los pasajeros deberán escribir sobre todos los bultos de su equipaje, su nombre y puerto de destino, con todas las letras y con la mayor claridad.

Su Consignatario,
M. OTADUY,
San Ignacio 72, altos. Telf. A-7900.

EMPRESA NAVIERA DE CUBA, S. A.

S. S. PEDRO, 6.-Dirección Telegráficas: "Empreнave".-APARTADO 1641

TELEFONOS: A-5315.—Información General. A-4730.—Depto. de Tráfico y Fletes. A-5966.—Admision de Conocimientos

COSTA NORTE

Los vapores "La FE" y "CARIDAD PADILLA" saldrán de este puerto todos los sábados, alternativamente, para los de Tarafa, Nuevitas, Manatí, Puerto Padre, Chaparra y Gibara (Holguín).

Estos buques recibirán carga a flete corrido en combinación con los Ferrocarriles del Norte de Cuba (vía Puerto Tarafa), para las siguientes estaciones: Morón, Edén, Delia, Georgina, Violeta, Velasco, Cunagua, Caonao, Esmeralda, Woodin, Donato, Jiquí, Jaronú, Lombillo, Soia, Senado, Lugareño, Ciego de Avila, Santo Tomás, La Redonda, Ceballos, Pina, Carolina, Silveira, Júcaro, La Quinta, Patria, Falla y Jagüeyal.

Ambos buques atracarán al muelle en Puerto Padre.

Vapor "LA FE", saldrá de este puerto el sábado día 10 del actual, para los puertos arriba indicados.

La carga se recibe hasta el día mencionado, en el segundo Espigón de Paula.

Vapor "JULIA" saldrá de este puerto sobre el día 15 del actual, para los de GIBARA (Holguín), VITA, BANES, NIPE (Mayarí, Antilla y PRESTON), SAGUA DE TANAMO (Cayo Mambí), BARACOA, GUANTANAMO (Boquerón y SANTIAGO DE CUBA.

Este buque atracará en Antilla al muelle de la Terminal (Ferrocarril de Cuba).

La carga se recibe hasta el día mencionado, en el segundo Espigón de Paula.

COSTA SUR

Salidas de este puerto los días 5, 15 y 25 de cada mes, para los de Cienfuegos, Casilda, Tunas de Zaza, Júcaro, Santa Cruz del Sur, Guayabal, Manzanillo, Niquero, Ensenada de Mora, y Santiago de Cuba.

Vapor "REINA DE LOS ANGELES" saldrá de este puerto sobre el día 10 del actual, para los puertos arriba indicados.

La carga se recibe hasta el día mencionado, en el segundo Espigón de Paula.

LINEA DE VUELTA ABAJO

VAPOR "ANTOLIN DEL COLLADO"

Saldrá de este puerto los días 10, 20 y 30 de cada mes, a las 3 p. m., para los de BAHIA HONDA, RIO BLANCO, NIAGARA, BERRACOS, PUERTO ESPERANZA, MALAS AGUAS, SANTA LUCIA, MINAS (de Matahambre), RIO DEL MEDIO, DIMAS, ARROYOS DE MANTUA y LA FE.

Recibiendo carga hasta las 3 p. m. del día de salida.

LINEA DE CAIBARIEN

VAPOR "CAMPECHE"

Saldrá todos los sábados de este puerto directo para Caibarién, recibiendo carga a flete corrido para Punta de San Juan y Punta Alegre, desde el miércoles hasta las 9 a. m. del día de salida.

Línea de Cuba, Haití, Santo Domingo y Puerto Rico.

(VIAJES DIRECTOS A GUANTANAMO Y SANTIAGO DE CUBA)

Las vapores "GUANTANAMO" y "HABANA" saldrán de este puerto cada 14 días (viernes), alternativamente, para los puertos de Guantánamo, Santiago de Cuba, Haití, Santo Domingo y Puerto Rico. El vapor "GUANTANAMO" hace su recorrido por la Costa Sur de Haití y Santo Domingo, y el vapor "HABANA" por la Costa Norte. Las escalas del vapor "GUANTANAMO", además de las de Guantánamo y Santiago de Cuba, son: Aux Cayes (Haití), Santo Domingo y San Pedro de Macoris, (República Dominicana): San Juan de Puerto Rico, Aguadilla, Mayagüez y Ponce, (Puerto Rico).

Las del vapor "HABANA": Port-au-Prince y Gonaive (Haití), Monte Cristy, Puerto Plata, Sánchez (República Dominicana). San Juan de Aguadilla, Mayagüez y Ponce (Puerto Rico).

Dichos buques reciben carga en el segundo espigón de Paula.

Vapor "HABANA", saldrá de este puerto el viernes día 9 del actual, a las cuatro p. m., directo para CHAPARRA, GUANTANAMO (Caimanera), SANTIAGO DE CUBA, PORT AU PRINCE (Haití), MONTE CHRISTY, PUERTO PLTTA, SANCHEZ R. D., SAN JUAN, MAYAGUEZ, AGUADILLA y PONCE (P. R.- De Santiago de Cuba saldrá el viernes día 16 a las diez a. m.

La carga se recibe hasta las res p. m. del día de salida en el segundo Espigón de Paula.

"HUGO STINNES LINE"

SERVICIO MENSUAL DE VAPORES DE CARGA Y PASAJEROS de HAMBURGO a la HABANA, VERACRUZ, TAMPICO y NEW ORLEANS

Vapor OTTO HUGO STINNES, llegará a la Habana sobre el 20 de Junio, de Hamburgo.

Vapor ELSIE HUGO STINNES, saldrá de Hamburgo para la Habana sobre el día 25 de Junio

Para Fletes y Pasajes:

LYKES BROS, INC.

Agentes Generales para Cuba y puertos americanos del Golfo.

Teléfonos:

LONJA. 404-408. A-7419, A-3117, M-4427.

C 10242 IND. 20 dic.

Suscríbase al DIARIO DE LA MARINA

LINEA de WARD

NEW YORK & CUBA MAIL S. S. CO.

Excursiones de Verano A NEW YORK EN 65 HORAS

Por los Galgos de la Ward Line, ORIZABA y SIBONEY

Vapores de 14,000 toneladas. Petróleo como Combustible.

SALEN TODOS LOS SABADOS A LAS 10 A. M.

BILLETES DE IDA Y REGRESO desde $128 por persona.

Incluyendo Comida y Camarote

BOLETINES A PRECIOS REDUCIDOS TAMBIEN VALIDOS DESDE MAYO 27 A OCTUBRES 28-1922. Por los vapores "MEXICO", "MORRO CASTLE", "ESPERANZA", "MONTERREY". Que salen todos los Martes.

SERVICIO REGULAR A PROGRESO-VERACRUZ - TAMPICO-NASSAU, BAHAMAS.

PARA MAS INFORMES DIRIGIRSE A:

DEPARTAMENTO DE PASAJES
1a. Clase. Teléfono A-6154
Paseo de Martí 118
2a. y 3a. Clase. Teléfono A-0113
EGIDO esquina a PAULA

AGENCIA GENERAL
Oficios 24-26. Teléfonos M-7916
WILLIAM HARRY SMITH
Vice-Presidente y Agente General

Vapores Correos de la Mala Real Inglesa

The Royal Mail Steam Packet Company

The Pacific Steam Navigation Company

PROXIMAS SALIDAS

Para Coruña, Santander, La Pallice y Liverpool.
Vapor "ORTEGA" Junio 12.
Vapor "ORCOMA" Julio 12.
Vapor ORTANA Julio 31.

Para Colón y puertos del Perú y Chile, y por F. C. C. Trasandino a Buenos Aires.

Vapor "ORIANA" Junio 10.

Para New York:
Vapor "EBRO Marzo 31.
Vapor "ESSEQUIBO Abril 28
Vapor "EBRO" Mayo 31.
Vapor "ESSEQUIBO Junio 29.

Servicio quincenal de New York a Europa por los lujosos y rápidos vapores de esta Compañía.

Servicios regulares con trasbordo en Colón, a puertos de Colombia, Ecuador, Costa Rica, Nicaragua, Honduras, Salvador y Guatemala.

Para más informes dirigirse a

DUSSAY Y COMPASIA

Agentes Generales.

Lonja del Comercio 409 al 14. Teléfonos A-6540, A-7227 y A-7228

ANUNCIOS CLASIFICADOS DE ULTIMA HORA

ALQUILERES

CASAS Y PISOS

HABANA

MALECON Y GALIANO, SE ALQUILA el piso bajo capaz para larga familia. Llave e informes: Cárcel, número 1.
24125 — 10 Jn.

Se alquila una casa chica o establecimiento, punto céntrico. Es en Neptuno 162. Informes en la misma, de 10 y 1|2 a 12 a. m.
24016 — 10 jn

SE ALQUILAN LOS BONITOS, COMODOS y frescos altos de Sol 45. Se componen de sala, saleta, cuatro cuartos corridos y tres altos con servicio, comedor al fondo y servicio de criados. Precio 130 pesos. La llave en la platería de Compostela y Sol.
24122 — 12 jn.

SAN JUAN DE DIOS FRENTE AL Parque, se alquila un gran local propio para depósito de mercancías. La llave al lado en la imprenta. Informa Pedro Iraizós, en San Ignacio 82 de 8 a 10 antes meridiano.
23982 — 11 jn.

EDIFICIO ANDINO

Se alquila un precioso piso acabado de pintar con garage Precio muy razonable. Informan en el mismo. San Lázaro 490.
24030 — 11 jn.

HOTEL FRANCIA

Gran casa de familia, Teniente Rey número 15, bajo la misma dirección desde hace 38 años. Comidas sin horas fijas. Casa recomendada por varios Consulados. Precios módicos. Teléfono A-1808.
24148 — 14 jn.

SE ALQUILA EL NUEVO Y MODERNO piso segundo de la casa Zanja 8 (entre Galiano y Rayo) precioso pisito para familia de gusto. La llave e informes en el tercer piso. Teléfono M-5530.
21136 — 11 jn.

SE ALQUILA

OFICIOS, 40

PARA { ALMACENES / OFICINAS

CUATRO PISOS

cada piso está fabricado para oficinas y almacenes en una superficie de 754 metros cuadrados y para una resistencia de 300 libras por pie cuadrado. Elevador Otis para cuatro mil libras y para pasajeros. Se alquilan pisos independientemente.

Informa:

MACHIN. RICLA, 8.
24110 — 16 jn.

SE ALQUILAN LOS ESPACIOSOS BAJOS de Animas 151 con sala, saleta, comedor cinco cuartos; grandes baños completos y servicio de criados. Informan en los altos.
24103 — 9 jn.

ROVILLAGIGODO 1, SO ALQUILAN los altos acabados de pintar, frescos y muy bonitos, con sala, saleta, recibidor, cuatro cuartos, otro muy hermoso en la azotea, comedor al fondo, dos baños, mamparas. Puede verse de 9 a 10 1|2 y de 4 a 6.
24196 — 9 jn.

VEDADO

SE ALQUILA LA CASA CALLE H No. 139 entre 13 y 15 punto céntrico, a cuadra y media de las dos líneas, compuesta de jardín, portal vestíbulo, sala, saleta, hall, cuatro habitaciones con dos baños intermedios, closets, comedor pantry y cocina, garage con dos habitaciones de criador y su servicio sanitario. Informan en 15 número 190 esquina a H, casa contigua.
24171 — 9 jn.

EN LA LOMA DE LA UNIVERSIDAD se alquilan los espléndidos altos de la esquina de Mazón y San José. Tiene garage si lo necesitan, agua abundante por medio de motor. La llave en la bodega. Informan en el Teléfono A-9117.
24193 — 10 jn.

SE ALQUILA EN $120.00, MODERNA casa, cinco habitaciones, suntuoso baño etc. Calle 4 No. 251, entre 25 y 27, Teléfono A-6202 y M-5198.
24198 — 9 jn.

Jesus del Monte, Víbora y Luyanó

Espléndido local: situado en la Calzada de Jesús del Monte y Colina, propio para cinematógrafo, almacén o industria; alquiler módico y puede de darse contrato. Informan: en Manrique 138, de 9 a 11 y de 2 a 5.
11 jn

LOMA DE CHAPLE

Casa nueva con 5 cuartos y demás piezas, gran terraza, garage y lugar para el chauffeur, a cuadra y media de la Calzada en $120, calle de San Francisco, entre Centurión y Chaple. Y se vende un solar de 1,000 metros cuadrados en Patrocinio, entre Caballelo y Saco, en $9,000 ó se deja en hipoteca o se cede en mitad. Informes: San Mariano y San Lázaro. Teléfono I-3355, Víbora.
24042 — 16 d

Se alquila Chalet en Avenida Acosta, entre Dolores y Concepción, acabado de construir y compuesto de jardín, portal, sala, comedor, tres cuartos, baño completo y cuarto de criados. La llave al frente. Informes: Infanta 130. Teléfonos M-1751 y F-1384.
24067 — 21 jn

SE ALQUILA BARATA UNA HERMOSA casa de dos plantas independientes, acabada de construir en la calle Primera entre 6 y 8, Reparto La Sierra, compuesta cada planta de sala, cuarto de criados, y garage con habitación para el chauffeur. La llave en la misma. Informan calle 4 No. 203 entre 23 y 25, Vedado, Teléfono F-2249.
23947 — 20 jn.

PRECIOSO CHALET ACABADO DE fabricar, frente a un Parque y doble línea de tranvías al costado. Calle 6 entre 7 y 9, frente al Parque 'La Sierra", compuesto de dos pisos y una torre, siete amplias habitaciones, tres baños recibidor, sala, comedor, cocina y servicio para criados. Decoración de primera. En cuerpo aparte garage, lavandería y cuarto para chauffeur. Precio 250 pesos mensuales. Informan Teléfono A-4131.

SE ALQUILAN LOS FRESQUISIMOS y hermosos altos de Carlos III 209 esquina a Franco, con vistas excepcionales; tienen terraza, sala, saleta, galería, comedor, cinco grandes cuartos con balcones a la brisa, dos más en la azotea, repostería, cocina y cuatro servicios con baño, agua abundante. Precio razonable. Informan en los bajos.
24162 — 9 jn.

CERRO

SE ALQUILA

En Bella Vista y Florencia, reparto Betancourt, Cerro, un amplio local propio para cualquiera industria por amplia que esta sea; tiene acometimiento eléctrico para luz y para motor. Se puede ver a todas horas.

En el mismo local se vende un motor de 7 1|2 h. p., una amasadora de 1 1|2 un cernidor con elevador, un molino Reina del Sur número 24, moldes para jabón y otras cosas.
z24106 — 21 jn.

Marianao, Ceiba, Columbia y Pogolotti

HABITACIONES

HABANA

"PALACIO TORREGROSA"

Se alquilan departamentos para oficinas o viviendas. Hay ascensor. Compostela 65.
24113 — 16 jn.

A HOMBRES SOLOS, DE MORALIDAD, se alquila una habitación independiente en una azotea en 20 pesos y amueblada. Cristo, 18, altos.
24144 — 10 Jn.

SE ALQUILAN UNA O DOS FRESCAS habitaciones con o sin muebles a personas de moralidad, hombres solos o matrimonio sin niños, precios módicos, se admiten abonados al comedor. San Ignacio, 84, altos, entre Muralla y Sol.
24137 — 10 Jn.

EN OBRAPIA 59, ALTOS, CASA PARticular, se alquila una bonita y fresca habitación a caballero o señora. Se piden referencias.
24098 — 16 jn.

HABITACION AMUEBLADA EN CASA de familia, Empedrado 57 altos, propia para dos caballeros. Pueden comer en la casa, hay teléfono, es muy fresca. Otra para matrimonio con vista a la calle.
24071 — 16 jn.

PARA OFICINA EXPRESAMENTE, ALquilo una parte de un magnífico Departamento, en la zona comercial en $12.00 mensuales. Informes A. Rodríguez. Sol No. 49. altos. De 11 a 12.
24025 — 9 jn.

CARDENAS 3, SEGUNDO PISO, SE alquila una hermosa y fresca habitación con balcón a la calle, a hombres solos o un matrimonio de moralidad.
24150 — 9 jn.

SE ALQUILA UNA HABITACION CON muebles para matrimonio o hombre solo con luz en 27 pesos. Es casa de familia. Picota 58, altos, esquina a Merced.
24024 — 9 jn.

EN O'REILLY, 72, ALTOS, ENTRE VIllegas y Aguacate hay habitaciones de 12 pesos con luz y exclusivamente para un hombre solo, jardín, brisa, llavín etc.
24170 — 10 jn.

SE ALQUILA EN LAMPARILLA 70 altos, casa particular dos habitaciones juntas o separadas a hombres solos o matrimonios, son amplias, buen servicio y se da llavín y luz toda la noche. Se exigen referencias.
24172 — 12 jn.

EN BERNAZA 57 SE ALQUILAN UNAS amplias y frescas habitaciones para hombres solos.
24177 — 9 jn.

MURALLA 119, ALTOS, IZQUIERDA; se alquilan dos habitaciones propias para caballeros solos o matrimonios sin niños.
24178 — 10 jn.

DOS HABITACIONES PARA HOMBRES solos. Una bastante amplia, para dos o tres amigos. Otra chica, para una persona. Claridad, ventilación, electricidad, agua abundante. Precios muy moderados. Cárdenas, casi esquina a Monte 15. Casa "Maluf".
24188 — 11 jn.

SE ALQUILAN LOS BAJOS DE ESCObar 38 (entre Animas y Lagunas). Llaves en la bodega.
24190 — 11 jn.

SE NECESITAN

Criadas de mano y manejadoras

SE SOLICITA UNA JOVEN ESPAÑOLA formal y trabajadora y que que tenga disposición para todos los quehaceres de una señora sola; que entienda de cocina y duerma en la colocación. Sueldo $30.00 y ropa limpia. Lealtad 80, bajos, para tratar de 1 a 3.
24106 — 10 jn.

SE SOLICITA, PARA LA HABANA, una buena criada de habitación, de color; que sea fina en su trato y esté acostumbrada a vestir señoras. Tiene que traer muy buenas recomendaciones. Se paga buen sueldo. Informan: Calle 12 esquina a 15, chalet, Vedado.
24149 — 9 jn.

SE SOLICITA UNA BUENA MANEJAdora y una criada de mano que sepa su oficio. J. esquina a 17, Vedado.
24158 — 9 jn.

NECESITO UNA CRIADA DE COMEdor. Sueldo $30.00; otra para habitaciones y coser: suelo $30.00; una manejadora de mediana edad, mejor sueldo $30.00 y ropa limpia. Manuel Alvarez. Teniente Rey 70.
241865 — 9 jn.

SE NECESITAN URGENTEMENTE 2 jóvenes españolas; una para criada de mano y otra para cocinera. Sueldo $30.00 a cada una y ropa limpia. Informan: Acosta 30, letra A, bajos.
24200 — 9 jn.

COCINERAS

SOLICITO COCINERA MUY INTELIgente y muy práctica en cocinar para todo servicio de caballero solo. Muy buen sueldo. O'Reilly 72 altos entre Villegas y Aguacate, señor Roig.
24169 — 10 jn.

VARIOS

SE SOLICITA UNA LAVANDERA, PAra corta familia. Monte 347, altos de la botica.
24153 — 9 jn.

SE SOLICITA UN MUCHACHO SIN pretensiones y con inmejorables referencias, para preliminares de almacén. Cuba 108.
24154 — 10 jn.

AVISO. DESEAMOS PERSONAL DE regular presencia y de ambos sexos. Sueldo y gratificación. San Rafael 49, altos. Informes, administración.
24181 — 9 jn.

Suscríbase al DIARIO DE LA MARINA y anúnciese en el DIARIO DE LA MARINA

SE OFRECEN

Criadas de mano y manejadoras

UNA MUCHACHA PENINSULAR DEsea colocarse de criada de mano o cocinera. Sabe cumplir con su obligación y tiene buenas referencias. Informan San Miguel y Campanario, Vidriera del Café.
24159 — 9 jn.

DESEA COLOCARSE UNA PENINSULAR para manejadora o criada de mano; tiene referencias; informan en Cristo 9; que sea casa de moralidad; no admite tarjeta.
24175 — 9 jn.

SE DESEA COLOCAR UNA JOVEN PEninsular de criada de manos o manejadora. Informan en Apodaca 9.
24183 — 9 jn.

SE DESEA COLOCAR DE CRIADA DE manos una joven peninsular; puede dar informes donde trabaj. Informan en Cuba 17.
24184 — 9 jn.

CRIADOS DE MANO

Se ofrece un joven de color para criado de mano de casa particular, es práctico en el servicio y tiene referencias. Informan, en el Teléfono A-4028; de 7 a 12 y de 1 a 5.
23988 — 10 jn

SE DESEA COLOCAR UN JOVEN ESpañol de criado., camarero o dependiente. Sabe cumplir con su obligación y tiene buenas referencias. Informan Trocadero 61. Teléfono M-2492. Pregunten por Antonio.
24120 — 12 jn.

UN JOVEN ESPAÑOL, DE MEDIANA edad y formal desea colocarse de criado de mano o ayudante de chauffeur. Entiende algo de manejo para acompañar a un caballero: práctico en limpieza de oficinas o portero. Informan Morro No. 44. Teléfono M-4899. Tiene buenas referencias de donde ha trabajado.
23127) — 9 jn.

COCINERAS

SEÑORA PENINSULAR DE MEDIANA edad desea colocarse de cocinera. No saca comida. Tiene suficientes recomendaciones. Calle Primera No. 1, antiguo, Cerro.
24068 — 9 jn.

DESEA COLOCARSE UNA SEÑORA DE mediana edad de cocinera para corta familia; no quiere plaza ni duerme en la colocación; informan en San Rafael número 104, bajos.
24176 — 9 jn.

SE DESEA COLOCAR UN MATRIMOnio peninsular, joven y sin hijos ella de cocinera o criada de mano y él de criado o cualquiera otro trabajo. Informan Monte 23, altos, Tel.fono M-1671.
22201 — 9 jn.

COCINEROS

Se ofrece un maestro cocinero, mayorquín, joven, para almacén o comercio. Sabe de repostería, cocina a la española y criolla. Tiene quien lo garantice; lo mismo va al campo que en la ciudad. Para informes Egido No. 16, Teléfono A-2308.
24114 — 10 jn.

CRIANDERAS

UNA PENINSULAR DESEA COLOCARse de criandera a leche entera. Tiene Certificado de Sanidad. Puede verse su niña. Informan en Lucena No. 2, letra A, esquina a San Rafael, reja pintada de blanco.
24161 — 10 jn.

CHAUFFEURS

DESEA COLOCARSE UN JOVEN ESpañol de ayudante de choffer, en casa particular o de dependiente de café o de criado de mano, en casa particular o de cualquier trabajo particular. Tiene buenas referencias y buenas recomendaciones. Informes. San Ignacio, número 76. Teléfono A-5308.
23885 — 9 Jn.

UN CHAUFFEUR ESPAÑOL CON SIEte años de práctica y título de los Estados Unidos, desea encontrar colocación en casa particular. Informan San José 119, altos. Luis.
24129 — 9 jn.

CHAUFFEUR, JOVEN, ESPAÑOL, DEsea colocarse en casa particular o de comercio, trabaja cualquier clase de máquina y tiene referencias de donde ha trabajado. Informan en el Teléfono I-1650.
24163 — 9 jn.

CHAUFFEUR ESPAÑOL, CON SEIS años de práctica aquí y dos en Madrid, y con magníficas referencias inclusive de la última casa donde ha trabajado, ofrece sus servicios para casa particular o del comercio. No se coloca menos de $60.00, casa y comida. Informan Teléfono M-1036.
24200 — 9 jn.

VARIOS

SEÑORA RECIEN LLEGADA DE PArís en donde ha trabajado en las principales casas de modas, se ofrece para hacer sombreros desde lo más elegante a lo más económico. Reformas desde $1.50. Especialidad en lutos. Admite alumnas a precios reducidos garantizando rápido aprendizaje. Campanario 154, Teléfono A-9817.
24128 — 14 jn.

MECANOGRAFO CORRESPONSAL español, propia iniciativa, ex-director sección propaganda, se ofrece modestas pretensiones. Diríjase a Pedro Vendoll. San Rafael 50.
24165 — 11 jn.

A LOS DUEÑOS DE CASAS O ARRENdatarios: Señora española, 36 años de edad, educada, desea encontrar casa de familia o inquilinato que sea de moralidad, no solar, para hacerse cargo de ella como encargada, pues tiene referencias. Informan en Salud 52, altos.
24187 — 9 jn.

SE SOLICITA UN SOCIO CON $2,000 para ampliar un negocio que lleva más de 3 años de establecido en la mejor calle de la Habana, muy poco alquiler. Informan J. Llanera, Someruelos 43, bajos.
24199 — 9 jn.

Compra y Venta de Fincas y Establecimientos

COMPRAS

URBANAS

VENDO UNA ESQUINA CON ESTAblecimiento. Da una buena renta en un solo recibo, le admito en parte de pago terrenos y valores de Havana Electric y bonos de los Sres. Mendoza y Ca. Para tratar. con su dueño, sin intervención de corredores. San Julio y Santos Suárez. Tranvías por el frente. En la bodega.
24096 — 12 jn.

VASOS DE PAPEL PARA AGUA

Precios muy baratos. Pajillas de refrescos, servilletas y esencias.

CESAREO GONZALEZ Y Cs.
Paula, 44.—Teléfono A-7982.
HABANA

GANGAS PROVECHOSAS

Una esquina moderna con puertas metálicas preparada para establecimiento con accesorias independientes, media cuadra del tranvía en barriada de gran vecindario. Renta $45—$4.000. Díaz Hernández, Reina 153 Teléfono M-3556.

ESTO VUELA. CASA MODERNA PEgada a Monte, próximo al Mercado, Sala, saleta, 4 cuartos, pisos mosaicos. Tiene $4000 hipoteca. Se vende libre 6.500 pesos. Corred a vernos y hará negocio. Reina 153. Teléfono M-3556.

PAN GRANDE. CASA PORTAL, SAleta, 8 habitaciones en terreno 630 metros a la brisa una cuadra del tranvía, mampostería y pisos mosaicos. Renta: $120.00—$6.500. Costó $15.000. Terreno y fabricación a $10. Títulos limpio. Necesidad de vender. Avelino Hernández, 8 a 11, 2 a 5 P. M. Reina 153.

ACEPTARIAMOS $75.000 AL 7 o|o. GArantía doble sobre (29) casas cerca Belascoaín. Trato directo. No corredores. Díaz y Hernández, Reina 153 Teléfono M-3556
24061 — 10 Jn

EN EL MEJOR PUNTO DEL REPARto Alturas del Río Almendares, se vende un bungalow de mampostería, recién construido con agua caliente en todas las habitaciones y fabricado con todo lujo y confort. Informan en el teléfono A-9884, de 9 a 11 y de 2 a 5.
24046 — 16 Jn.

GANGA VERDAD. SE VENDE UNA Casa de Comidas que deja $150.00 mensuales con patente de alcoholes. Maloja 189.
24111 — 14 jn.

EN $7,000 DEJO $2,000 HIPOTECA por tiempo que deseee, casa elegante, Reparto Lawton, tranvía a la puerta, brisa, cielo raso, traspatio. Puede rentar $75.00. Informan Novena 25, Víbora. Reparto Lawton.
24013 — 10 jn.

SE VENDE UNA CASA CERCA DEL Paradero de los carros del Cerro. Portal, sala, dos cuartos, comedor, cocina y cuarto de baño, patio y traspatio, toda de cielo raso. Informa su dueño en Prensa 48, Reparto Las Cañas, Cerro.
24077 — 12 jn.

CALLE 23. DE OPORTUNIDAD. VENdo un buen chalet de esquina muy fresco en la mejor calle del Vedado. Propio para familia numerosa o para dos familias que quieran vivir juntas y al mismo tiempo independientes. Cada planta se compone de sala, hall, cuatro hermosos cuartos, hermoso comedor, baño; cuarto de criados etc.; jardines portales, etc. Fabricación de primera. Más informes, su dueño 23 número 397 esquina a 4. Precio módico.
24180 — 16 jn.

PRECIOSO CHALET EN SANTOS SUArez, el tranvía en la esquina, fabricado sobre roca, todo de citarón, decorado primorosamente, lujoso cuarto de baño, garage. Precio $8,000. Informes Señor Alvarez. San Lázaro 211, altos, esquina a Escobar, teléfono M-2254.
24197 — 11 jn.

SOLARES YERMOS

REPARTO ALMENDARES. EN ESTE hermoso reparto tengo 2 solares. Necesito vender el uno para fabricar el otro. Los dos están muy bien situados. El uno está en la Manzana frente al señor Montalvo por la calle 16 y el otro está en la calle 3a. entre 14 y 16. Para hacer este negocio vean a Francisco Fernández, en O'Reilly 6, de 11 a 1 y de 5 a 5 1|2.
24010 — 10 Jn

En la entrada del Vedado, cerca de Infanta y de la Universidad, vendo con precios nuevamente reducidos, en esquina de fraile, las parcelas siguientes: una de 8.50 por 24.06 con 206.76 varas cuadradas. Otra (esquina) de 15.80 por 22.88 con 361.50 varas cuadradas y otra con 8.26 por 22.88 con 188.99 varas cuadradas. Nueva reducción en los precios. Véame si desea comprar en la calle H, número 124, entre 13 y 15, de 1 a 2 de la tarde. No corredores.
24076

TRASPASO CONTRATO DE UN SOlar, terreno llano y alto a 5 pesos vara, hay dado a la cpa. 800 pesos y vendo otro de 8 por 24 con alcantarillado y luz a 7 pesos vara a dos cuadras del tranvía. Informa: J. Miyares. Quiroga y Benavides.
24093 — 9 Jn.

EN EL VEDADO EN LA CALLE 4 ENtre 33 y 35 se vende un solar Reparto San Antonio $8.00 el metro. Facilidades de pago. Su dueño Juan Munguía. Reparto Almendares, calle 15 entre 18 y veinte.
24101 — 9 jn.

EN LA LOMA DEL MAZO. CALLE PAtrocinio, junto a la Calyzada vendo muy barato un solar de 500 metros. Puede adquirirse con poco contado y a plazos cómodos. Dueño 23 esquina a 4 número 397.
24179 — 16 jn.

RUSTICAS

SE VENDE COLONIA CHIQUITA DE caña muy bien situada, se dá barata. Informes, 23 y 2. Sra. Viuda de López.
24139 — 12 Jn

ESTABLECIMIENTOS VARIOS

SE VENDE POR LA MITAD DE SU precio, café y fonda a diez minutos de la Habana, la única en el barrio, por no podería atender. Informan: B Plata Moreno y Cepero, bodega. Cerro.
24078 — 11 Jn.

BODEGAS EN EL VENTA

Calzada San Lázaro $5,000; Gervasio $4.500; Reparto Lawton $4,000; Condesa $2,500; Pocito $3,500; Guanabacoa $3,500, todas solas en esquina y otras muchas más; todas baratísimas. Figuras 78. A-6021. Manuel Llenín.
23983 — 16 jn

SE ARRIENDA O VENDE UNA CARnicería en Marianao, que vende 1|2 Res. Para más informes su dueño, en Durege, número 4, entre Sto. Suárez y Enamorados. Jesús del Monte.
23991 — 9 Jn.

SE VENDE UN HOTEL, CAFE Y RESTaurant en $5,000. También se admite socio. Es la mayor ganga que hay. Informes Dragones 10, Café Partagás. Benjamín García.
... — 14 jn.

POR ENFERMEDAD DEL DUEÑO SE vende una Cantina muy barata. No trato con corredores. Informes Corrales 85, antiguo de 11 a 1 y de 5 a 8.
23986 — 14 jn.

POR NO PODER ATENDERLO SE vende un puesto de frutas situado en Velázquez y Cueto. Tiene vivienda y queda a una cuadra de Concha. Informan en el mismo.
24155 — 12 jn.

SE TRASPASA UN NEGOCIO DE UNA casa en buen sitio, muy barata, por tenerse que ausentar; tiene doce habitaciones, alquiladas en Lamparilla 78 altos dan razón de 8 a 12 a. m. y de 2 a 6 de tarde.
24166 — 10 jn.

Se traspasa por retirarse su dueño de los negocios un establecimiento de Quincallería en general, muy bien acreditado y situado en lo mejor de la calle Obispo y próximo a instalarse en su propio edificio, con solo adquirir las mercancías, tasándolas a precios actuales y dándose el local en alquiler con contrato largo. Se oyen ofertas. Rogelio Martínez, Apartado No. 715, Ciudad.
24112 — 9 jn.

DINERO E HIPOTECAS

TOMO MIL PESOS EN HIPOTECA SObre una casa y 1,200 pesos sobre otra, las dos valen más del doble de lo que se toma, sin corredores. Figuras, 78. A-6021. Manuel Llenín.
24135 — 10 Jn.

Compro cheques de Reina 8, cantidad que no pase de 8.500 pesos. Sin corredor, de 10 a 11 a. m. y de 2 a 3. Estrella 121.
24049 — 9 jn

PARA PRIMERA HIPOTECA, SE DA diez mil pesos al 0 o 10 por ciento, según situación. Llame por teléfono A-6912 a don Guillermo.
24167 — 10 jn.

SE NECESITAN EN HIPOTECA

$16.000 pesos al ocho por ciento, triple garantía y buenos títulos; si no es el interesado no se presente. Informa José A. Ramos, Concordia, 229, moderno. Teléfono M-3500 de 8 a 10 y de 12 a 2.
24094 — 9 jn.

Aviso importante. Se dan en hipoteca, por tres años, sin intereses, $6,640 en cheques de H. Upman o se puede hacer cualquier otra operación. Informan en Dragones No. 12 esquina a Amistad.
24151 — 9 jn.

MUEBLES Y PRENDAS

LAMPARAS ELECTRICAS, ALEMAnas, muy artísticas, de $6.00 en adelante. El León de Oro, Monte 2, entre Zulueta y Prado.

SEÑORAS Y SEÑORITAS, NECESITAN hacer algún regalo, por poco dinero lo consiguen en la exposición artística El León de Oro, Monte 2, entre Zulueta y Prado.

EFECTOS PARA COCINA Y MESA batería de cocina, de aluminio, loza, vajillas, cristalería fina y corriente, cubiertos de plata y metal blanco, y demás utensilios de casa. El León de Oro, ferretería y locería. Monte 2, entre Zulueta y Prado.

PARA DULCES Y CONFITERIA, ACAbamos de recibir de Alemania. Gran surtido en moldes para todos los usos y formas, El León de Oro, Monte 2, entre Zulueta y Prado.
3 Jl

EN SAN IGNACIO, NUMERO 98, ALtos, se venden los muebles de una habitación, estos son un escaparate, dos lunas, una coqueta, mesa de noche, cama, etc. etc. todo nuevo y muy barato, por tener su dueño necesidad de ausentarse al extranjero. Pueden verse a todas horas.
24143 — 9 Jn.

SE LIQUIDAN VARIOS JUEGOS DE membre, con cretonal de los modelos más modernos; finísimos a $150.00, dando veinte de fondo y 10 mensuales. Galiano número 58 esquina a Neptuno
24164 — 6 jl.

MAGNIFICA CAJA DE CAUDALES, EN $225.00. Máquina para calcular, moderna, "Monroe", completamente nueva, $250.00. Multígrafo, con sus accesorios, sistema muy práctico, en buen estado, $15.00. Lámpara de cristales, $35.00. Columna de hierro, 5 varas, $40.00. Tres mostradores sencillos casi nuevos, en $20.00. Monte No. 15, Casa "Maluf".
24189 — 11 jn.

LUIS S. RODRIGUOZ, S. en C., CRISTO No. 25. próximo a Muralla, Teléfono M-4350. Ofrecemos Corbatas Malla, colores $2.00 docena; cuellos "Arrow", todos tamaños, $0.95; flojos de piqué a $1.25; calcetines clase superior en colores $1.50; camisones bordados "Imperio" a $11.00 docena; pañuelos bordados suizos, señora a $1.30 docena; máquinas alemanas, superiores, estilo "Gillett", marca "Gebbo" de Solingen; se garantizan como la mejor cuchilla del mercado a $3.50 la caja con 10 cajitas o sea 3 1|2 centavos cada cuchilla. Pidan esta máquina y estas cuchillas como la mejor.
24195 — 10 jn.

GRANDIOSA ERUPCION DE MUEBLES Y JOYAS EN "EL VESUBIO"

Estamos "quemando" nuestras grandes existencias. Juegos de cuarto, finos y corrientes desde 159 pesos; uno de sala desde $50.00; id. de comedor, desde $100.00; sillas sueltas, de caoba, a $2.50; escaparates a $12.00; lavabos a $15.00; vestidores a $14.00 camas de hierro, modernas a $18.00; lámparas a $6.00; bastoneras a $8.00; fiambreras a $5.00 y $15.00; Máquinas de escribir a $20.00; fonógrafos y victrolas, más baratos que en la fábrica; discos de todas clases a 50 centavos; joyas finas y corrientes de oro, 18 k., platino y brillantes, tan baratas como si fuesen falsas; ropa a cualquier precio. Tenemos juegos de muebles muy finos, de ocasión, a mitad de precio. Compramos, cambiamos, arreglamos y empeñamos, muebles y joyas. Economice comprando en

"EL VESUBIO"

o el Palacio de las gangas. Casa de Préstamos. Piñón y Hno., Corrales y Factoría. Edificio Canto.

ENSEÑANZAS

SEÑORITA PROFESORA FRANCESA, acabada de llegar, se ofrece para dar clases de su idioma, así como de inglés. Puede dar las mejores referencias. Recibe órdenes en la calle E. No. 195, altos entre 19 y 21, Vedado. Mlle. L. Mahieu.
24123 — 6 jl.

EMILIA A. DE CIRER, PROFESORA de piano, teoría y solfeo, incorporada al Conservatorio Peyrellaye. Enseñanza efectiva y rápida. Pagos adelantados. Lagunas 87, bajos. Teléfono M-3286.
24192 — 1 jl.

PARA LAS DAMAS

UNA SEÑORA MUY PRACTICA EN LA asistencia de señoras que han dado a luz ofrece sus servicios. Precio: $4.00 diarios, los diez primeros, los demás a $2.00 diarios. También es muy eficaz en el cuidado de niños recién nacidos si hay que criarlos con leche esterilizada, tiene mucha práctica en esto; la madre puede descansar en ella completamente y vivir como si no tuviera hijo. Igualmente se haría cargo de la asistencia de una persona de edad o inválida tratándolo con mucho cariño como si fuera su hija; en ambos casos no ganará menos de diez pesos semanal. Dirigirse por escrito a la señora Martina Fernández.
24054 — 9 jn.

Horrorosa ganga. Encaje bolillo catalán, blusas de camisón, vuelos de enaguas, boquillas-pantalón, juegos de cama. Mandamos vendedores a domicilio. Pérez. Concordia 8 esquina a Aguila. Teléfono M-7081.
24194 — 16 jn.

AUTOMOVILES

SE VENDE UN CAMION DE UNA TOnelada, gomas macizas, otras más económico que un ford, en 330 pesos. San Cristóbal. 29, Cerro.
24048 — 9 Jn.

SE SOLICITA UN CAMION FORD DE media tonelada, para tomarlo en alquiler o comprarlo, siempre que esté en buenas condiciones. Diríjase a Industria, 118.
241333 — 9 Jn.

Automóvil Cole, se vende acabado de pintar, con seis ruedas de alambre, gomas en inmejorables condiciones, fuelle Victoria. Barcelona 13, Teléfono A-5510.
24058 — 11 jn

JORDAN, 7 PASAJEROS, RECIEN pintado con 6 gomas, casi nuevo, se vende muy barato. Teniente Rey, 55. Teléfono A-8495.
23238 — 13 Jn.

SE VENDE UN "FIAT" 18 CABALLOS de fuerza en perfecto estado, a precio razonable. Para verlo Garage Prieto, Paseo y Tercera, Vedado.
24142 — 9 jn.

SE VENDE UN AUTOMOVIL BUICK, de cinco pasajeros. Se lo vendo a cualquier precio razonable. Teléfono I-7407.
23987 — 9 jn.

VENDEDOR PRACTICO QUE SEPA guiar automóvil con sueldo y comisión hace falta en Belascoaín 106, La Suiza.
24157 — 9 jn.

MAQUINA "DODGE", SE VENDE EN ganga por $600.00, dinero en mano. Condición buena, con accesorios y llantas suplementarias. Manzana de Gómez 241
24160 — 13 jn.

AUTOMOVILES, SE VENDEN

Dos Cadillac, tipo esport, de cuatro pasajeros y siete, los más bonitos que vinieron a Cuba. Completamente nuevos, dos Coles aéreos y un elegante Doghe de último modelo. Garage Morro número 5. A. Teléfono A-7055. Doval y Hermano. Habana.
24173 — 6 jl.

COMPRO FORDS EN BUEN ESTADO. Informes en San José número 170, bodega, de una a dos p. m.
24171 — jn.

SE VENDE UN FORD, COMPLETAmente nuevo, vestidura superior, en Oquendo y Peñalver, Garage.
24191 — 10 jn.

CAMIONES 5 TONELADAS "INDIANA"

Con toldo, carrocería y chapa de circulación, mejor que de paquete, todo de primera. Precio de ocasión por ser comprado para una industria que no se realizó. Informes Antonio Sabín, Teniente Rey y yVillegas, Bodega.
24166 — 9 jn.

MISCELANEA

LADRON O RATERO DE VALORES Y PRENDAS Y DINERO

No puede entrar en ninguna casa que tenga el servicio Automático, Secreto. Vigilante a todas horas del día y de la noche, no come ni duerme ni gana sueldo.

ES EL INVENTO MARAVILLOSO

Manrique 117, bajos, Habana. Teléfono M-[illegible]71.
24043 — 9 jn.

MOTOCICLETA VENDO UNA INDIAN Scout, del último modelo, completamente nueva en 300 pesos. Collado, oficina del Cable, Manzana de Gómez frente a Campoamor.
23990 — 9 jn.

Si quiere usted comprar su carbón con una gran economía llame al teléfono I-4049, que Manuel Iglesias se lo proporcionará. Haga su pedido a esta casa, Velázquez esquina a Luco y se convencerá de los hechos verdad.
24124 — 9 jn.

RESTAURANTS Y FONDAS

COMPRO O ARRIENDO CASA DE COmidas establecida. Informes en San José 27, altos, número 23, de una a dos p. m.
24171 — 9 jn.

JUDICIAL

DR. FERNANDO DE ZAYAS Y ZAYAS, Juez de Primera Instancia del Este de esta capital.

Por el presente hago saber: que en el juicio ejecutivo seguido por Rufino Franco y Montero, contra Jaime Galcerán, Sociedad en Comandita, en cobro de pesos he dispuesto poner en pública subasta por término de ocho días doscientos mil pies de madera aproximadamente, de pino tea, de varias medidas, tasadas en cinco mil pesos moneda oficial, habiéndose señalado para el acto de la subasta el **día veinte y dos de los corrientes a las diez de la mañana** en la sala del Juzgado, situado en el tercer piso de la casa de Paseo de Martí número diez y siete; advirtiéndose que no se admitirán proposiciones que no cubran los dos tercios de la tasación; que para tomar parte en la subasta deberá consignarse previamente en la mesa del Juzgado o en el establecimiento destinado al efecto una cantidad igual por lo menos al diez por ciento efectivo del valor de los bienes que sirve de tipo: que dichos bienes se encuentran de manifiesto en el domicilio de la Sociedad deudora, calle de Batista esquina a Agramonte, en el Luyanó; y que los autos estarán de manifiesto en la Secretaría del actuario hasta el día del remate, donde podrán ser examinados por los licitadores.

Y para su publicación en un periódico de esta localidad, se libra el presente en la Habana, a tres de junio de mil novecientos veinte y dos.—FERNANDO DE ZAYAS.—Ante mí, Aug. C. Oliva.
24099 — 7 jn.

PERDIDAS

SE PERDIO UN PERRO GALGO COlor amarillo. El que lo entregue se le dará una buena gratificación. Calle 37, entre 2 y Paseo, pregunten por José Peña.
23753 — 8 Jn

PERDIDA. EN LA NOCHE DEL DIA 2, se ha extraviado un perro con un collar con su nombre, entiende por Dilko, a la persona que lo entregue en Luz 28, bajos, se gratificará generosamente.
23555 — 7 jn

AGENCIAS DE MUDANZAS

LA ESTRELLA, LA FAVORITA Y EL Combate. Tel. A-3976, A-4206 y A-3906. San Nicolás, 98, de Hipólito Suárez. Estas tres agencias ofrecen al público un servicio no mejorado por ninguna otra.
20761 — 15 Jn.

VAPORES DE TRAVESIA

COMPAGNIE GENERALE TRANSATLANTIQUE

Vapores Correos Franceses, bajo contrato postal con el Gobierno Francés

El vapor correo francés

FLANDRE

saldrá para
CORUÑA
SANTANDER, y
NAZAIRE
sobre el
15 DE JUNIO
A LAS 4 DE LA TARDE

El nuevo y rápido vapor correo francés

"KENTUCKY"

saldrá para
Santa Cruz de la Palma,
Santa Cruz de Tenerife,
las Palmas de Gran Canaria
y el Havre
sobre el
5 DE JULIO

SALIDAS PARA EUROPA EN 1922

Vapor correo "Espagne" saldrá sobre el 15 de Julio.
Vapor correo "Flandre saldrá sobre el 15 Agosto.
Vapor correo "Espagne" saldrá sobre el 15 Septiembre.
Vapor correo "Flandre saldrá sobre el 15 Octubre.
Vapor correo "Espagne" saldrá sobre el 15 Noviembre.
Vapor correo "Flandre saldrá sobre el 15 Diciembre
Vapor correo "Espagne" saldrá sobre el 15 de Enero.

Nota:—El equipaje de bodega será tomado por las embarcaciones del lanchero de la Compañía que estarán atracadas al muelle de San Francisco, entre los dos espigones, solamente hasta las 10 de la mañana del día de la salida del buque. Después de esta hora no se recibirá ningún equipaje en las lanchas y los señores pasajeros por su cuenta y riesgo se encargarán de llevarlos a bordo.

Los señores pasajeros deberán escribir sobre todos los bultos de equipaje, su nombre, apellido y puerto de destino, con todas sus letras y la mayor claridad.

La Compañía no admitirá ningún bulto de equipaje que no lleve claramente estampado el nombre y apellido de su dueño, así como el puerto de destino.

LINEA NEW YORK ,HAVRE Y BURDEOS

París, 45.000 toneladas y 4 hélices, France, 35,000 toneladas, 4 hélices: La Savoie, La Lorraine, Rochambeau, Niágara, Lafayette, Leopoldina, Chicago, etc., etc.

Para más informes, dirigirse a:
ERNEST GAYE
Oficios No. 90 : Apartado 1090.
Teléfono A-1476
HABANA

LINEA PINILLOS

El hermoso trasatlántico español

BARCELONA

de 10,500 toneladas, saldrá de la Habana fijamente el 9 de Junio próximo, admitiendo pasajeros y carga para:
SANTA CRUZ DE TENERIFE, LAS PALMAS DE GRAN CANARIA, VIGO, GIJON, SANTANDER, BILBAO, CADIZ y, BARCELONA.

Para más informes, dirigirse a sus Agentes Generales,
SANTAMARIA y CIA.
San Ignacio, 18. Tel. A-3082
HABANA

EL DIARIO DE LA MARINA lo encuentra usted en cualquier población de la República.

ARTES Y OFICIOS

EXTERMINE LOS INSECTOS

Los insectos además de molestos son propagadores de enfermedades, su tranquilidad exige la destrucción de ellos. INSECTOL acaba con moscas, cucarachas, hormigas, mosquitos, chinches, garrapatas y todo insecto. Información y folletos gratis. CASA TURRULL. Muralla, 2 y 4. Habana.

¡OJO, OJO, PROPIETARIOS!

Comején. El único que garantiza la completa extirpación de tan dañino insecto. Contando con el mejor procedimiento y gran práctica. Recibe avisos: Neptuno 28. Ramón Piñol, Jesús del Monte 534.
19946 10 jn

RESTAURANTS Y FONDAS

FIJESE

en nuestros precios antes de abonarse en otro Restaurant y el hospedaje. Todo esto encontrará en el nuevo Hotel Suizo, Villegas No. 3. Tels. A-9099 y M-9288.
23460 10 jn.

HOTEL Y RESTAURANT (ALVARADO) en el lugar más céntrico de la ciudad se hacen abonos desde $30.00 al mes con derecho a cama, desayuno y comida a la carta y a cualquier hora; el mismo servicio por días desde $1.20 en el restaurant; se hacen abonos desde $18.00 y por tikets a precios muy convenientes. Empedrado 75 casi esquina a Monserrate Teléfono A-7898.
23357 6 jn.

ANTIGUA DUEÑA DEL HOTEL "ZULUETA" Martina Achuna, ofrece a su buena clientela, excelente cocina española en su nueva espléndida casa O'Reilly 92, altos. En la misma se alquilan magníficas habitaciones con toda asistencia.
2298 7 jn.

"LA ISLEÑA".—GRAN CASA DE COMIDAS bien condimentadas y esmerada limpieza. Se sirve a domicilio. Hay habitaciones. Sol No. 20, bajos. Teléfono M-2898.
19692 8 jn.

Suscríbase al DIARIO DE LA MARINA y anúnciese en el DIARIO DE LA MARINA

DE ANIMALES

SE VENDE UN PERRITO BLANCO lanudo, muy hermoso, en la calle Santo Tomás, 51, y San Cristóbal, letra E. Cerro. Informan.
23842 8 Jn.

Establo de burras "LA CRIOLLA"

Velázquez, 25, una cuadra de Tejas Teléfono A-4810.

INSTITUTO CANINO "NOCARD"

Montado a la altura de los mejores de los Estados Unidos y Europa. Director: Dr. Miguel Angel Mendoza. Consultas de 11 a 12 y de 3 a 5. Malecón y Crespo.

SE VENDEN CUATRO MAGNIFICAS vacas extranjeras aclimatadas. Pueden verse todos los días de 2 a 5 p. m. en Gertrudis entre Avellaneda y Jorge, Chalet, Víbora.
23730 7 Jn.

SE VENDE UNA PERRITA DE RAZA fina y de raza chiquita de 40 días, se dá barata por embarcarse su dueña Chacón, 34, habitación, 10.
23038 8 Jn.

M. ROBAINA

Acabo de recibir 50 ponis para niño y 10 chivos angola.

También para regalo de Navidad, 100 vacas de leche.

Vives, 151.—Teléfono A-6033.

INSTRUMENTOS DE MUSICA

PIANOLA WINTER CON BUEN REPERTORIO de rollos, grafonola con su estante y discos y juego de caoba tapizado de cinco piezas Todo está en muy buen estado y se vende junto, en calle 15, número 434. Vedado.
C 4527 4d-7

AUTOPIANO, 88, COMPLETAMENTE nuevo, con muchos rollos, además un magnífico piano alemán de tres pedales, un juego de cuarto Luis XV. Rayo, 66, altos.
24079 10 Jn.

PIANOS ALEMANES NUEVOS. UN lote acabado de recibir, de buenas marcas, se realiza a precios muy ventajosos. Lagunas 60, entre Escobar y Lealtad. Teléfono M-3926.
22359 6 jn

SE VENDE UN PIANO NUEVO QUE costó 700 pesos y lo damos en 290 pesos véalo en Neptuno, 183, bajos.
24141 11 Jn.

GRAFOFONO VICTOR, MEDIANO SE vende con 30 discos todo casi nuevo. Se da muy barato. Lealtad 24.
23734 7 jn.

VENDO UN PIANO ALEMAN CASI sin uso, último modelo, cuerdas cruzadas, gran sonido. Mueble elegante, se vende gaantizado. Jesús del Monte 99.
23406 15Jn

REPARACIONES DE PIANOS Y AUTOPIANOS y Gramófonos, nuestro taller de reparaciones es el más completo de la isla, todos los operarios son expertos de las fábricas y los trabajos garantizados, para afinaciones: llame al teléfono A-1487. E. Custin; Obispo 78.
C 3311 ind 29 ab

ULTIMO INVENTO, CONTRA LA HUMEDAD en pianos e instrumentos. Es indispensable para el clima de Cuba. Evita que se oxiden las cuerdas y demás partes metálicas, que se peguen las teclas por hincharse los paños, que la polilla destruya los fieltros, y que las cuerdas de tripa de los instrumentos se dilaten o se rompan, y que las partes de madera se tuerzan conservando en perfecto estado la caja y el clavijero, igualmente sirve para conservar ropa, pieles y cualquier artículo evitando que la humedad lo destruya. Precio $2.00 y $3.50 de venta en la casa de E. Custin. Obispo, 78. Teléfono A-1487.
C 3311 Idn. 29 ab

GRAFOFONO VICTOR, MEDIANO, SE vende con 30 discos, todo casi nuevo. Se da muy barato.
23734 7 jn.

Pianola Aeolian, poco uso, se vende $450, con musiquero. Neptuno 235-A.
23204 16 jn

Atención. En Las Mercedes

Venden un piano propio para estudioss en $50.00, una grafonola con 40 discos de ópera y baile en $25.00, un fonógrafo casi nuevo en $14.00. No se olvide de esta casa que vendemos más barato que nuestros colegas por contar con mucha existencia. San Rafael 119.

PIANOS DE ALQUILER VIUDA DE CARRERAS Y Ca.

Prado 119 Teléfono A-3462

SOCIEDADES Y EMPRESAS MERCANTILES

PLANTA ELECTRICA DE MARIANAO

Aviso

Por este medio se hace saber a los señores Bonistas de esta Compañía que desde el día 3 de junio corriente está al pago en las oficinas del Trust Company of Cuba en esta Ciudad, el cupón número 8 de los Bonos de dicha Planta Eléctrica de Marianao S. A. Leopoldo F. de Sola. Secretario.
23841 8 Jn.

E N S E Ñ A N Z A S

ACADEMIA "MARTI"

Corte, costura, corsés y sombreros. Directoras: señoras Giral y Hevia. Fundadoras de este sistema en la Habana, con 15 medallas de oro, la Corona Gran Prix y la Gran Placa de Honor del Jurado de la Central de Barcelona, quedando nombradas examinadoras a las aspirantas a profesoras con opción al título de Barcelona. Esta Academia da clases diarias, alternas, nocturnas y a domicilio por el sistema más moderno y precios módicos. Se hacen ajustes para terminar en poco tiempo. Se vende el Método de Corte. Aguila, número 101, entre San Miguel y Neptuno. Teléfono M-1143.
23806 5 Jl.

SEÑORITA FRANCESA, GRADUADA, con título de profesora de francés e inglés, desea dar lecciones en Academia y también a domicilio. Señorita Marthe Beanfilo. Teléfono M-7214. San Rafael, número 295, altos.
24044 6 Jn.

SRTA. INGLESA DA CLASES DE INGLÉS a domicilio y en su casa. Miss. Williams. Obispo, 54, altos.
24138 13 Jn

PROFESORA DE PIANO. CLASES DE solfeo, piano y teoría, por el sistema Peireyade. N. No. 18 altos, entre Línea y 17, Vedado.
23918 20 jn.

SEÑORA FRANCESA, PROFESORA TITULADA; con horas desocupadas, se ofrece para dar lecciones de francés a domicilio. Lagunas 89, altos. Teléfono A-9579.
23961 20 jn.

SEÑORITA AMERICANA ENSEÑA A hablar el inglés. Conversación desde la primera lección. Precio moderado. Horas hasta las diez de la noche. Manzana de Gómez 241. Teléfono M-2761.
23946 10 jn.

ACADEMIA "MARTI"

Directora: Sta. Mercedes Purón, Gloria 107, altos, entre Indio y Angeles. Corte, Confección, Corset Sombreros, Bordados a máquina, flores y frutas de cera, flores y cestos en papel crepé, clases por correspondencia, por procedimiento exclusivo que garantiza la enseñanza práctica y rápida garantizo la enseñanza completa del corte, confección, corset y Sombreros, mediante ajuste, en tres meses. Pinturas de todas clases por afamada profesora, dando clases a domicilio. Departamento para clases nocturnas de Taquigrafía y Mecanografía para señoritas por la profesora Carmen Purón, enseñando las prácticas de oficina. Clases de Solfeo y Piano por profesora competente. Clases de 8 de la mañana a 10 de la noche precios sumamente módicos. Se dan certificados grátis a la terminación del curso, y se preparan alumnas para obtener el título de profesoras de Corte por la Central Martí de Barcelona.
23395 3 Jl

Gran Academia Comercial de Idiomas, Taquigrafía, Mecanografía.

Director: Luis B. Corrales

Unica Academia premiada en el Gran Concurso-Exposición, Comercial Industrial, Profesional de Artes y Oficios; cuya proclamación se hizo el 28 de mayo de 1922 en el Palacio del **DIARIO DE LA MARINA**. Esta Academia tiene 34 años de existencia. Los títulos de Tenedores de Libros que expide son la mejor garantía para el Comercio de toda la Isla. Se admiten internos y externos. Está situada en la Loma de la Iglesia de Jesús del Monte. Teléfono I-2490. Nuestro Colegio San Miguel Arcángel de enseñanza elemental y superior se halla establecido en el mismo edificio.
C4452 8-d-4

PROFESOR GRADUADO EN LA NORMAL de Madrid, se ofrece para dar clases a domicilio de preparación para Bachillerato y Normales, Geografía, Historia Francés etc. Sr. Pedrós. San Nicolás, 122. Teléfono A-1369.
23623 13. Jn.

SRTA. PROFESORA DE INSTRUCCIÓN primaria, que conoce el sistema de escuelas públicas y privadas, desea dar clases a domicilio, en casa de familia respetable. Informes: Salud, 211, altos, de 9 a. m. a 4 p. m.
23647 8 Jn.

INGLES PRACTICO PRINCIPALMENTE conversación, para principiantes y alumnos aventajados. Clases en mi casa y a domicilio, a precios de situación. Informan por escrito o de 7 a 9 p. m. personalmente Miss Surmer, Industria, 46, tercer piso, entre Trocadero y Colón.
23298 11 Jn.

LA CRISIS

Está dejando cesantes a los empleados mal preparados ya los que no tienen conocimientos prácticos comerciales

¡¡NO SEA USTED VICTIMA DE LAS CIRCUNSTANCIAS!!

DECIDASE INMEDIATAMENTE

y acuda a las gran Academia Comercial, "J. López", San Nicolás 35, bajos, teléfono A-8627, que es en toda Cuba la que más pronto y mejor enseña la carrera re comercio completa, pero especialmente la Taquigrafía, Mecanografía, Inglés y Contabilidad, siendo asimismo la que menos cobra y la única que coloca gratuitamente a sus alumnos a fin de curso.

PROFESORA INGLESA, DE LONDRES tiene algunas horas desocupadas para enseñar inglés, francés, dibujo y pintura. Inmejorables referencias. Colegio Dominicanas francesas. G y 13. Teléfono F-4250.
22344 9 Jn.

COLEGIO AGUABELLA

Acosta número 20, (entre Cuba y San Ignacio). Se participa a los señores padres de familia que este colegio permanece con las clases abiertas durante los meses de verano.
23058 30 jn

$4.00. Se dan clases de Aritmética, Teneduría de Libros, Piano, Solfeo y Teoría Musical. Enseñanza práctica y rápida. Pagos adelantados. Informes: solamente de 3 a 5 p. m. Calle Santo Tomás, número 53-A, casi esquina a San Cristóbal, Cerro, a una cuadra de la calzada.
23591 2 jn

CAMPAMENTODE VERANO

Berkley Springs, West Va, E. U. A.

Camp Minnehaha, para muchachas, Camp Hiawatha, para niños. Matriculación limitado. Haga su reservación ahora, por la casa BEERS & CO. O'Reilly 9 1|2 Havana, A-3070, o a la Directora, "Summer Camps", P. O. Box 87, Berkley Springs, West Va, E. U. A.
C 4275 7 d 1o.

Academia de inglés "ROERTS" Aguila, 13, altos

Clases nocturnas, 6 pesos Cy. al mes. Clases particulares por el día en la Academia y a domicilio. ¿Desea usted aprender pronto y bien el idioma inglés? Compre usted el METODO NOVISIMO ROBERTS, reconocido universalmente como el mejor de los métodos hasta la fecha publicados. Es el único racional a la par sencillo y agradable, con él podrá cualquier persona dominar en poco tiempo la lengua inglesa, tan necesaria hoy día en esta República. 3a. edición. Pasta, $1.50.
22649 30 Jn.

APRENDA INGLES EN 15 MINUTOS por día, en su casa, sin maestro. Garantizamos asombroso resultado en pocas lecciones con nuestro fácil método. Pida información hoy. THE UNIVERSAL INSTITUTE, (56) 235 W. 108 NEW YORK N. Y.

COLEGIO "SAN ELOY"

PRIMERA ENSEÑANZA. BACHILLERATO. COMERCIO E IDIOMAS

Este antiguo y acreditado colegio que por sus aulas han pasado alumnos que hoy son legisladores de renombre, médicos, ingenieros, abogados, comerciantes, altos empleados de bancos, etc., ofrece a los padres de familia la seguridad de una sólida instrucción para el ingreso de los Institutos y Universidad y una perfecta preparación para la lucha por la vida. Está situado en la espléndida quinta San José de Bellavista, que ocupa la manzana comprendida por las calles Primera, Keesel, Segunda y Bellavista, a una cuadra de la Calzada de la Víbora, pasado el crucero. Por su magnífica situación le hace ser el colegio más saludable de la capital. Grandes aulas, espléndido comedor, ventilados dormitorios, jardín, arboleda, campos de sport al estilo de los grandes colegios de Norte América. Dirección: Bellavista y Primera. Víbora. Habana. Teléfono I-1894.
22078 9 jn

ACADEMIA "MANRIQUE DE LARA"

Enseñanza garantizada. Instrucción Primaria, Comercial y Bachillerato para ambos sexos. Secciones para párvulos. Sección para Dependientes del Comercio. Nuestros alumnos de Bachillerato han sido todos **Aprobados**. 22 profesores y 30 auxiliares enseñan Taquigrafía en español e inglés, Gregg, Orellana y Pitman. Mecanografía al tacto en 30 máquinas completamente nuevas, último modelo. Teneduría de Libros por partida doble. Gramática, Ortografía y Redacción, Cálculos Mercantiles, Inglés 1o. y 2o. Cursos. Francés y todas las clases del Comercio en general.

BACHILLERATO

Por distinguidos catedráticos. Cursos rapidísimos, garantizamos el éxito.

INTERNADO

Admitimos pupilos, magnífica alimentación, espléndidos dormitorios, precios módicos. Pida prospectos o llame al Teléfono F-2766. Tejadillo, número 18, bajos y altos, entre Aguiar y Habana. Cuatro líneas de tranvía. Tejadillo, 18.

ACADEMIA SAN PABLO

Clases de Taquigrafía, Mecanografía, Contabilidad, Inglés, Telegrafía, Aritmética, Lectura, Escritura, Bachillerato, etc. Clases por correspondencia. Corrales 61 cerca del Campo de Marte.
20327 12 jn

PROFESOR MERCANTIL

Por un experto contador se dan clases nocturnas de contabilidad para jóvenes aspirantes a tenedores de libros. Enseñanza práctica y rápida. Cuba 99, altos.
23506 2 Jl.

FISICA, QUIMICA Y MATEMATICAS. Conozco muy bien los programas de Habana, Matanzas, etc., especialmente el de esta última. Dr. César A. Forn, Neptuno 84, altos.
22800 14 Jn.

NO PIERDA SU CURSO

Clases por Catedráticos. Cursillo de Verano. Academia "Manrique de Lara". Tejadillo 18. Teléfono M-2766

UNA SRTA. AMERICANA CON TITULO de maestra de los Estados Unidos, desea algunas clases porque tiene varias horas desocupadas. Dirigirse a Miss. H. 182 Calle C, Vedado.
22694 9 Jn.

M. QUESADA. PROFESOR DE MATEMÁTICAS de 2a. enseñanza del Colegio de Pola. Se ofrece para clases de bachillerato, preparación para Instituto y carrera especiales. Informará en Colegio Pola. Carlos III, número 223.
23267 1 Jl.

Escuela Politécnica Nacional

Fundada en 1909. Instrucción Primaria y Superior. Clases desde las ocho de la mañana hasta las diez de la noche. Taquigrafía, Mecanografía, Teneduría de Libros, Cálculos Mercantiles, Competente cuadro de profesores. Atención especial a los alumnos de Bachillerato. Telegrafía y Radiotelegrafía. Admitimos pupilos, medio pupilos y externos. También enseñamos por correspondencia. Visítenos o pida informes. San Rafael 101, entre Gervasio y Escobar. Teléfono A-7367.
19871 9 jn

SE OFRECE UNA PROFESORA DE instrucción para dar clases de primera y segunda enseñanza, sistema práctico. Para informes: llamen al teléfono M-6557.
22602) Jn.

BAILE BIEN EN SEIS DIAS

todos los bailes de salón, $10. Clases privadas y colectivas día y noche. Instructoras cubanas y americanas. Prof. Williams, instructor de los cadetes. Estudios del Conservatorio "Sicardó". Informes: A-7976, noches únicamente, de 8 1|2 a 11.
21705 22 jn

ACADEMIA DE CORTE PARISIEN SISTEMA "PARRILLA"

La autora de este sistema, Felipa Parrilla de Pavón, avisa al público en general que ya están en circulación los folletos de Corte y Costura por correspondencia, gráficamente ilustrados único en su clase en esta República, que enseña rápidamente y a fin de curso se da un valioso Título que autoriza para ejercer como profesora. Suscríbase hoy mismo. Pida informes en Habana, 65 altos, entre O'Reilly y San Juan de Dios. Se venden los métodos y se admiten internas.
15 jn.

ACADEMIA MARTI, DIRECTORA, SEÑORITA Casilda Gutiérrez. Se dan clases pintura oriental. Clases a domicilio, de corte, costura, sombreros, flores y Calzada de Jesús del Monte, 607 entre San ariano y Carmen, Teléfono I-2326
20166 14 jn.

COLEGIO-ACADEMIA "CASTRO"

Primera y Segunda Enseñanza, Comercio y Bachillerato, especialidad en Cálculos Mercantiles y Teneduría de Libros, en corto tiempo, clases de día y de noche, se admiten algunos internos. Director: Abelardo L. y Castro. Luz. 30, altos.

ACADEMIA DE FRANCES PARIS SCHOOL

Para señoras
Calle J., 161, altos. Teléfono F-3169.
Para caballeros
240 Manzana de Gómez. Teléf. A-9164

Mr. et Madame BOUYER, Directora

Clases colectivas. Cursos de conversación.
20897 16 jn

Profesor de Ciencias y Letras. Se dan clases particulares de todas las asignaturas del Bachillerato y Derecho, se preparan para ingresar en la Academia Militar. Informan, Neptuno 63 altos.

Acadmia de Corte Parisién sistema "Parrilla"

Academia Modelo, la más antigua. Enseñanza rápida por el más moderno y más ventajoso de todos los métodos. Su autora y Directora Felipa Parrilla de Pavón, es la profesora más antigua de esta República; es la única que puede enseñar a cortar y a coser en dos meses. Nunca dejo de cumplir lo que ofrezco. Clases por ajuste; clases diarias por la mañana, tarde y noche. Corte, costura, corsés y sombreros; instrucción completa de la mujer, en labores. Se admiten internas. Esta Academia cuenta con profesoras competentes. Clases de inglés y taquigrafía Pitman, método directo, por competente profesora; de 1 a 2 y de 4 a 5. abana 65 (altos) entre O'Reilly y San Juan de Dios.
15 jn

ACADEMIA "VESPUCIO"

Enseñanza práctica de Inglés, Francés, Alemán y Español. Taquigrafía, Español y Español. Taquigrafía. Español e Inglés. Tenuduría de Libros. Cálculo Mercantil. Aritmética, Mecanografía, Ortografía, Excelentes profesores. Enseñanza por correspondencia también. Director: Profesor F. Heitzman. Enrique Villuendas, 91 antes Concordia.
19971 10 jn

Jóvenes Españoles, atención

Baile, baile, baile. Academia moderna y nueva. Enseñamos más barato y pronto que nadie. Tome esta oportunidad; aprendan con perfección todos los jóvenes. $1.00 cada noche. Jueves y domingo, con orquesta. No olvidarse. Un peso cada noche con música. Tenemos 14 profesoras. Neptuno 47, altos.
21839 23 jn

D I R E C T O R I O P R O F E S I O N A L

ABOGADOS Y NOTARIOS

JOSE I. RIVERO y GONZALO G. PUMARIEGA

Abogados
Aguiar, 116. Teléfono A-9280 Habana

SAUL SAENZ DE CALAHORRA

Abogado. Bufete: Cuba 17, de 9 a 11 y de 2 a 5. Teléfono A-5024 y M-6194.
22020 24 jn

DR. LUCIUS LAMAR

Abogado de los Colegios de Nueva York, Washington y la Habana. Cuba 58, (altos). Teléfono A-6349.
21344 21my

FRANCISCO A. DE ARAZOZA

ABOGADO Y NOTARIO
Cuba 48—Altos.
20899 16 jn

ANTONIO L. VALVERDE

Abogado-Notario. Manzana de Gómez, 224. Teléfono A-4251. Correo: Apartado 737. Habana.
18574 8 jl

LUCILO DE LA PEÑA

Abogado. Notaría del doctor H. Gil. Teniente Rey, setenta y uno.
1063c 11 jn

Dr. M. García Garófalo Mesa

ABOGADO
Departamentos 212 y 314
EDIFICIO QUIÑONES
HABANA

MANUEL R. ANGULO LUIS A. BARALT, JR.

ABOGADOS
Habana, 49, altos.

Edmundo Gronlier y González

ABOGADO Y NOTARIO

Francisco Agustín Gorriarán

ABOGADO
Aguiar, 73, 4o. piso. Banco Comercial de Cuba. Teléfono M-4319.

M. GIMENEZ LANIER FERNANDO ORTIZ OSCAR BARCELO

ABOGADOS

Dr. Juan Rodríguez Ramírez

ABOGADO Y NOTARIO
Calle Habana, 123. Consultas: de 9 a 11 a. m. y de 3 a 5 p. m. Teléfono A-8791.

PELAYO GARCIA Y SANTIAGO

NOTARIO PUBLICO

GARCIA, FERRARA Y DIVIÑO

Abogados, Aguiar, 71, 5o. piso. Teléfono A-2432. De 9 a 12 a. m. y de 2 a 5 p. m.

Lcdo. Ramón Fernández Llano

ABOGADO Y NOTARIO
Manzana de Gómez, 228 y 229. Teléfono A-8316.

Doctores en Medicina y Cirugia

DR. FELIX PAGES

CIRUJANO DE LA QUINTA DE DEPENDIENTES
Cirugía en general
Consultas: Lunes, Miércoles y Viernes, de 2 y media a cuatro y media. Virtudes, 44-B. Teléfono M-2461. Domicilio: Baños, 61. Teléfono F-4483.

DR. J. VERDUGO

ESPECIALISTA DE PARIS
Estómago intestinos, análisis del tubo gástrico. Consultas de 8 a 10 a. m. y de 12 a 3 p. m. Refugio número 1 B. Tel. A-8385.

DR. SALVADOR LAUDERMAN

Médico de la Asociación Canaria
Medicina en general, especialmente sífilis y venéreo. Consultas de 9 a 11 a. m. en Santa Catalina, 12 entre Delicias y Buenavntura, Víbora. Teléfono I-1040.
22989 30 jn

DOCTOR E. DE LA CALLE

De las Facultades de París y New York. Médico de la Legación de Cuba
Teléfono Passy 37-92. 6 Avenue de Camoens (rue Franklin.) El doctor Calle no se ausenta de París en el verano.
23117 30 jn

Departamento de Rayos X y electricidad médica

de la Policlínica Nacional Cubana. Cerro No. 551. Rayos X, para diagnóstico y tratamiento. Rayos ultravioleta. Corrientes de alta frecuencia y toda clase de tratamientos eléctricos. Jefe del Departamento: Dr. F. H. Busquet.
21516 21 jn.

POLICLINICA

Corrales 120 Altos, Teléfono M-6233. Consultas diarias de 1 a 5. Pobres gratis, de 2 a 5. Servicios nocturno de 8 a 10. $2-00. Visitas $3-00. Medicina y Cirugía en general. Especialistas para cada enfermedad. Venero Piel y Sífilis. Garganta, Nariz y Oído. Enfermedades de los Ojos. Enfermedades de Sras. y niños. Corazón y Pulmones. Inyecciones Intravenosas para el Asma, Reumatismo etc. Masages. Análisis, Corrientes eléctricas. Rayos X. Director: José J. Planas, Ex Interno de los Hospitales y Dispensario Tamayo.
22230 25 jn

DR. E. PERDOMO

Consultas de 1 a 4. Especialista en vías urinarias, estrechez de la orina, venéreo, hidrocele, sífiles; su tratamiento por inyecciones, sin dolor. Jesús María, 33. Teléfono A-1766.
19507 8 jn

DR. ANTONIO PITA

Médico Cirujano. Secreciones internas, Enfermedades discrásicas y nerviosas. Fisioterapia. Horas: 2 a 4 p. m. San Lázaro, 45. Teléfono A-5965.
C2182 Ind. 2 ab

DIEZ AÑOS GRATIS SOLO A LOS REUMATICOS

S. ROCA MANDILLO, MASAJISTA científico e inventor del único procedimiento para la cura radical del reuma en pocos días. Ha tenido el alto honor de ser el masajista del Iltmo. Sr. Obispo de la Habana, y del no menos ilustre Rvdo. P. Morán, así como de distinguidas personas de esta capital, quienes pueden facilitar informes. Gratis, por 10 años, si repitiese en la parte afectada, curada por mí, después de dado de alta. Despacho: Cuba, 121. Teléfono A-4479.
18934-19086 4 jn

Dr. J. A. Hernández Ibáñez

ESPECIALISTA DE VIAS URINARIAS, DE LA ASOCIACION DE DEPENDIENTES
APLICACIONES DE NEOSALVARSAN
Vías urinarias. Enfermedades venéreas. Consultas de 3 a 5 y de 11 a 1. Virtudes, 144-B. Teléfono M-2461. Domicilio: C. Monte, 374. Teléfono A-9545.

DR. J. DIAGO

Afecciones de las vías urinarias. Enfermedades de las señoras. Aguila, 72. De 2 a 4.

DR. EUGENIO ALBO CABRERA

Medicina interna. Especialidad afecciones del pecho agudas y crónicas. Casos incipientes y avanzados de Tuberculosis Pulmonar. Ha trasladado su domicilio y consultas a Campanario, 45, Teléfono M-1660.
C3736 Ind. 10 my

EL Dr. CELIO R. LENDIAN

Ha trasladado su domicilio y consulta a Perseverancia, número 32, altos. Teléfono M-2671. Consultas todos los días hábiles de 2 a 4 p. m. Medicina interna, especialmente del corazón y de los pulmones. Partos y enfermedades de niños.

Dr. J. A. VALDES ANCIANO

Catedrático Titular por oposición, de enfermedades nerviosas y mentales. Médico del Hospital "Calixto García". Medicina interna en general. Especialmente: Enfermedades del sistema nervioso. Lues y Enfermedades del Corazón. Consultas: De 1 a 3. ($20.) Prado 20. altos.
C4295 30-d-1o.

DR. MANUEL LOPEZ PRADES

MEDICO CIRUJANO
De las Facultades de Madrid y la Habana. Con treinta y un años de práctica profesional. Enfermedades de la sangre, pecho, señoras y niños, partos, tratamiento especial curativo de las afecciones Genitales de la mujer.. Consultas diarias de 1 a 3. Gratis los martes y viernes. Lealtad 91 y 93 Teléfono A-6226. Habana.
21421 21 jn

DR. J. B. RUIZ

De los hospitales de Filadelfia, New York y Mercedes. Especialista en enfermedades secretas. Exámenes uretroscópicos y cistoscópicos. Examen del riñón por los Rayos X. Inyecciones del 606 y 914. Reina, 103. De 12 p. m. a 3. Teléfono A-9051.
C4273 30-d-1o.

Dr. ABRAHAM PEREZ MIRO

(Enfermedades de la Piel y Señoras.) Se ha trasladado a Virtudes, 143 y medio, altos. Consultas: de 2 a 5. Teléfono

Doctora: AMADOR.

ESPECIALISTA EN LAS ENFERMEDADES del estómago Trata por un procedimiento especial las dispepsias, úlceras del estómago enteritis y colitis por crónicas que sean. Consultas diarias de 12 a 3 p. m. Para pobres, miércoles y vierne de 9 a 10 a. m. y de 12 a 2 p. m. Reina 90.

Dr. ALFREDO G. DOMINGUEZ

Rayos X. Piel. Enfermedades Secretas. Tengo Neosalvarsán para inyecciones. De 1 a 3 p. m. Teléfono A-5940. Prado, 38.

DR. ARCE

Estómago e intestinos. Consultas de 12 a 3 p. m. Escobar 47 bajos. Teléfono M-7462.
20143 11 jn

Dr. GONZALO AROSTEGUI

Médico de la Casa de Beneficencia y Maternidad. Especialista en las enfermedades de los niños. Médicas y Quirúrgicas. Consultas: De 12 a 2. Línea, entre F y G. Vedado. Teléfono F-4233.

DR. LAGE

Medicia general. Especialidad estómago, Debilidad sexual. Afecciones de señoras, de la sangre y venéreas. De 2 a 4 y a horas especiales. Teléfono A-3751. Monte, 125, entrada por Angeles.
C9676 Ind.-23 d

Dr. PEDRO A. BOSCH

Medicina y Cirugía. Con preferencia partos, enfermedades de niños, del pecho y sangre. Consultas de 2 a 4. Jesús María, 114, altos. Teléfono A-8488.

Dr. ENRIQUE FERNANDEZ SOTO

Oídos, Nariz, y Garganta. Consultas: Lunes, Martes, Jueves y Sábados, de 1 a 2. Lagunas 46 esquina a Perseverancia. No hace visitas. Teléfono A-4461.

Dr. FRANCISCO J. DE VELASCO

Enfermedades del Corazón, Pulmones, Nerviosas, Piel y enfermedades secretas Consultas: De 12 a 2, los días laborables. Salud, número 34. Teléfono A-5418.
Ind.

DR. HERNANDO SEGUI

Catedrático de la Universidad. Garganta, nariz y oídos. Prado, 38. De 12 a 3.

DR. JOSE MANUEL BUSTO

Clínica para las enfermedades de la piel, sífiles y secretas. Especialista del centro Balear. Horas de consultas, de 8 a 9 y de 1 a 4. Se dan horas especiales. Sol, 85. Teléfono A-6391 y M-4235.

Dr. F. H. BUSQUET

Consultas y tratamientos de Vías Urinarias y Electricidad Médica. Rayos X, alta frecuencia y corrientes. Manrique, 56. De 12 a 4. Teléfono A-4474.

Dr. FILIBERTO RIVERO

Especialista en enfermedades del pecho. Instituto de Radiología y Electricidad Médica. Ex-Interno del Sanatorio de New York y ex-director del Sanatorio "La Esperanza". Reina, 127. De 2 a 4 p. m. Teléfono I-2342 y A-2553.

Dr. EMILIO B. MORAN

Especialista en enfermedades de la sangre. Consultas de 2 a 5. Campanario, número 38.
C4274 30-d-1o.

DR. A. G. CASARIEGO

Catedrático de la Universidad; médico de visita, especialista de la "Covadonga". Vías urinarias, enfermedades de señoras y de la sangre. Consultas: de 2 a 6. Neptuno, 125.
C3051 Ind.-18 ab

Dr. Jacinto Menéndez Medina

MEDICO CIRUJANO
Consultas de 1 a 3 p. m. Teléfono A-7418. Industria, 37.
C3261 Ind.-28 ab

DR. ERNESTO R. DE ARAGON

Director de la "Clínica Aragón". Cirujano del Hospital Municipal. Ginecólogo del Dispensario Tamayo. Cirugía abdominal. Enfermedades de señoras. Oficina de consultas: Reina, 68. Teléfono A-9121.
C3739 Ind. 10 my

DR. JOSE LUIS FERRER

CIRUJANO
Y médico de visita de la Asociación de Dependientes. Afecciones nevéreas. Vías urinarias y Enfermedades de señoras. Martes, Jueves y Sábados de 3 a 5 Obrapía 51 altos, Teléfono A-4364.
20560 14 jn

DR. JOSE MANUEL BUSTO

Clínica para las enfermedades de la piel, sífilis y secretas. Especialista del Centro Balear. Horas de consultas: de 8 a 9 y de 1 a 4. Se dan horas especiales. Sol 85. Teléfonos A-6391 y M-4235.
23468 2 Jl

DR. LUIS F. MORALES

Médico Cirujano. Ex-Jefe de la Clínica de Vías Urinarias y Sífilis del doctor Emsoy (A. S. M.) Especialista en Sífilis. Enfermedades de las Vías Génito-Urinarias, Hígado y Recto. Consultas : Hígado y Recto de 9 a 10 a. m. Vías Urinarias y Sífilis, de 3 y media a 5 y media p. m. Teléfono M-6550. San Lázaro, 130, esquina a Aguila.
19761 3 jn.

DR. CLAUDIO FORTUN.

TRATAMIENTO ESPECIAL DE LAS afecciones de la sangre, venéreas, sífilis, parto y enfermedades de señoras Campanario 142. Consultas de 2 a 5. Teléfono A-8990.
22827 30 jn.

Dr. José A. Presno y Bastiony

Catedrático de Operaciones de la Facultad de Medicina. Consultas de 2 a 5, martes, jueves y sábados. Amistad, número 34. Teléfono A-4544.
C9453 Ind. 23 n

Dr. ENRIQUE SALADRIGAS

Catedrático de Clínica Médica de la Universidad de la Habana. Medicina interna. Especialmente afecciones del corazón. Consultas de 1 a 4. G, entre 15 y 17 Vedado Teléfono F-2579.
C2531 30d.-2

DOCTOR E. DE LA CALLE

De las Facultades de París y New York. Médico de la Legación de Cuba
Teléfono Passy 37-92. 6 Avenue de Camoens (rue Franklin.) El doctor Calle no se ausenta de París en el verano.
18076 30 my

DR. ADOLFO REYES

Estómago e intestinos. Consulta de 7½ a 10½ A. M. y de 1 a 3 P. M. Rayos X. Exclusivamente para el aparato digestivo. Horas convencionales. Lamparilla 74. Teléfono M-4252. Habana.
20814 19 jn.

Dr. GABRIEL M. LANDA

Nariz, garganta y oídos. Consultas de 10 a 11 y de 2 a 4. Monte, 230, junto al City Bank. Domicilio: calle 4, número 205, entre 23 y 25, Vedado. Teléfonos: M-7285 y F-2236. Consultas de 2 a 3 y media p. m.

Dr. MIGUEL VIETA

HOMEOPATA
DEBILIDAD SEXUAL, estómago e intestinos. Carlos III, 209. De 2 a 4.
C2903 Ind. 8 ab.

Dr. N. GOMEZ DE ROSAS

Cirugía y partos. Tumores abdominales (estómago, hígado, riñón, etc.) enfermedades de señoras. Inyecciones en serie del 914 para la sífilis. De 2 a 4.

DR. J. A. TABOADELA

Medicina interna en general con especialidad enfermedades de las vías digestivas: (estómago, hígado e intestinos) y trastornos de la nutrición: Diabetes, Obesidad, Enflaquecimiento, etc. Consultas de 2 a 4. Teléfono M-9212. Campanario 81, altos
19278 5 jn.

DR. PARDO CASTELLO

Especialista en Enfermedades de la Piel, Sífilis, Sangre y Venéreo.
Tratamientos eléctricos.
Inyecciones Intravenosas.
Consultas de 10 a 12 y de 3 a 5.
Prado, 98. Teléfono A-9966.
C4294 30-d-1o.

DOCTOR J. A. TREMOLS

Médico de Tuberculosos y de Enfermos del pecho. Médico de niños. Elección de nodrizas. Consultas: de 1 a 3. Consulado, 128, entre Virtudes y Animas.
C4293 30-d-1o

Dra. MARIA GOVIN DE PEREZ

Médica-Cirujana de la Facultad de la Habana y Escuela Práctica de París. Especialista en enfermedades de señoras y partos. Horas de consulta, de 9 a 11 a. m. y de 1 a 3 p. m. Refugio, 29, bajos, entre Industria y Consulado. Teléfono M-3422.

Dr. GONZALO PEDROSO

Cirujano del hospital de Emergencias y del Hospital Número Uno. Especialista en vías urinarias y enfermedades venéreas. Cistocopia y cateterismo de los uréteres. Inyecciones de Neosalvarsán. Consultas de 10 a 12 a. m. y de 3 a 6 p. m. en la calle de Cuba, número 69.

DR. J. GARCIA RIOS

Graduado de las Facultades de Barcelona y Habana. Cirugía en general y especialidades de Ojos, Garganta, Nariz y Oídos. Consultas, de 2 a 4. Amistad, 60. Teléfono M-3023. Clínica: San Rafael y Mazón. De 9 a 11 a. m.
C2913 Ind. 12 ab

Dr. REGUEYRA

Tratamiento curativo del artritismo piel (eczema, barros, etc.) reumatismo, diabetes, dispepsias hiperclorhidria, enterocolitis, jaquecas, neuralgias, neurastenia, histerismo, parálisis y demás enfermedades nerviosas. Consultas: de 3 a 5. Escobar, 162, antiguo, bajos. No hace visitas a domicilio.

INSTITUTO MEDICO DE LA HABANA

Dr. Antonio Pita, Director. Establecimiento médico, dedicado al diagnóstico y tratamiento de las enfermedades, por los agentes físicos y biológicos. Un especialista para cada enfermedad. Hidroterapia, Electroterapia, Rayos X, Kinesiterapia, Cultura Física, Laboratorio, etc. etc. San Lázaro, 45. Teléfono A-5965.
C2582 Ind. 2 ab

DR. MANUEL BANGO Y LEON

se ofrece a su clientela en Calzada, número 26, Arroyo Naranjo.
18585 2 jn

CIRUJANOS DENTISTAS

DR. VALDES MOLINA

CIRUJANO DENTISTA
Extracciones sin dolor. Dentaduras de 15 a 30 pesos. Consultas de 8 a 11 y de 1 a 5 p. m. Teléfono A-8583. Avenida de Italia 24, altos.
24020 7 Jl

Dr. Augusto Renté y G. de Valdés

CIRUJANO DENTISTA
DECANO DEL CUERPO FACULTATIVO DE "LA BENEFICA"
Jefe de los Servicios Odontológicos del Centro Gallego. Profesor de la Universidad. Consultas, de 8 a 10 a. m.
Para los señores socios del Centro Gallego, de 3 a 5 p. m. días hábiles. Habana, 65, bajos.
20d-11

DR. CARLOS V. BEATO

CIRUJANO-DENTISTA
Afecciones de la boca en general. Prado, número 31.

DR. OROSMAN LOPEZ.

Dentista.
Catedrático (por oposición) de la Escuela Dental.
Especializado en Ortodoncia, o corrección de las deformaciones de los dientes.
Obispo 105, altos. Teléfono A-18[illegible]
22592

DR. B. MARICHAL

CIRUJANO DENTISTA
Universidad de Colombia, Facultad Médica de Costa Rica y Universidad de la Habana. Métodos modernos, operaciones sin dolor. Dentista del Centro Andaluz Todos los días de 8 a 12, domingos de 8 a 12. Monte, número [illegible]
21231 18 Jn.

DR. PEDRO R. GARRIDO

Cirujano dentista
Por las Universidades de Madrid y Habana. Especialidad: enfermedades de la boca que tengan por causa afecciones de las encías y dientes. Extracciones sin dolor. Precios módicos. Consultas de 8 a 11 y de 12 a 7 P. M. Monte número 149 altos entre Angeles e Indio.
20450 14 jn

DR. A. CASTELL

Médico-Cirujano-Dentista
Especialista en Medicina y Cirugía Buco-dentaria, Encías enfermas, Caries dentaria en todos sus grados. Rayos X. Medicación Específica. Estrella [illegible]
Consultas de 8 a 11 y de 1 a 5.
18527 1 jn.

Dr. ARTURO E. RUIZ

CIRUJANO DENTISTA
Especialidad en extracciones. Anestesia local y general. Consultas de 9 a 12 y de 2 a 4. Reina, 58, bajos.
C8145 31d.1o.

Drs. Ernesto y Roberto Romagosa

Cirujanos Dentistas. De las Universidades de Harward, Pensylvania y Habana. Horas fijas para cada cliente. Consultas: de 9 a 1 y de 2 a 5. Consulado, 19, bajos. Teléfono A-6792.

DR. ARMANDO CRUCET

Cirugía Dental y Oral. Sinocitis Crónica del maxilar. Piorrea Alveolar. Anestesia por el gas. Hora fija al paciente Consulado, 20. Teléfono A-4021.

OCULISTAS

Dr. FRANCISCO M. FERNANDEZ

OCULISTA
Jefe de la Clínica del doctor Santos Fernández y oculista del Centro Gallego Consultas: de 9 a 12. Prado, 105.

A. C. PORTOCARRERO

Oculisa. Garganta, nariz y odos, consultas de 12 a 4, para pobres de 12 a 1 $2.00 al mes. San Nicolás, 52. Teléfono A-8627.
Ind.

Dr. J. SANTOS FERNANDEZ

OCULISTA
Consultas: de 9 a 11 y de 1 a 3. Prado, 105, entre Teniente Rey y Dragones.
C10136 23 ag

CALLISTAS

LUIS E. REY

QUIROPEDISTA
Unico en Cuba, con título universitario. En el despacho, $1. A domicilio, precio según distancia. Prado 98. Teléfono A-3817. Manicure. Masajes.

Quiropedista, Masagista Alfaro

Obispo 100. Teléfono M-5367. Permítame ser su Quiropedista una vez. Trabajos modernos, sin peligro, sin cuchilla, sin dolor. Especialidad en casos graves de diabetes.
21849 23 jn

LABORATORIOS

Laboratorio de Química Agrícola e Industrial

DR. RENE CASTELLANOS

Análisis de abonos completos, 12 pesos. Análisis de orinas, completos, $1.50. San Lázaro, 294. Teléfono M-1558.
13698 1 my

COMADRONAS FACULTATIVAS

MARIA ANA VALDES ANA MARIA V. VALDES

COMADRONAS
Muchos años de práctica. Los últimos procedimientos científicos. Consultas de 12 a 2. Precios convencionales. 23 número 381, entre 2 y 4. Vedado. Teléfono F-1252

GIROS DE LETRAS

N. GELATS Y COMPAÑIA

108, Aguiar, 108, esquina a Amargura. Hacen pagos por el cable; facilitan cartas de crédito y giran letras a corta y larga vista. Hacen pagos por cable, giran letras a corta y larga vista sobre todas las capitales y ciudades importantes de los Estados Unidos, México y Europa, así como sobre todos los pueblos de España. Dan cartas de crédito sobre New York, Filadelfia, New Orleans, San Francisco, Londres, París, Hamburgo, Madrid y Barcelona.

CAJAS RESERVADAS

Las tenemos en nuestra bóveda construída con todos los adelantos modernos y las alquilamos para guardar valores de todas clases bajo la propia custodia de los interesados. En esta oficina daremos todos los detalles que se deseen.

N. GELATS Y COMP. BANQUEROS

C3361 10 9 d

J. BALCELLS Y Ca.

S. EN C.

San Ignacio, Núm. 33

Hacen pagos por el cable y giran letras a corta y larga vista sobre New York, Londres, París y sobre todas las capitales y pueblos de España e Islas Baleares y Canarias. Agentes de la Compañía de Seguros contra incendios "Royal".

ZALDO Y COMPAÑIA

Cuba, Nos. 76 y 78

Hacen pagos por cable, giran letras a corta y larga vista y dan cartas de crédito sobre Londres, París, Madrid, Barcelona, New York, New Orleans, Filadelfia y demás capitales y ciudades de los Estados Unidos, Méjico y Europa, así como sobre todos los pueblos de España y sus pertenencias. Se reciben depósitos en cuenta corriente.

CRIADAS DE MANO, MANEJADORAS, COCINERAS, CRIADAS DE COMEDOR, CRIANDERAS, COSTURERAS, LAVANDERAS, ETCETERA, ETCETERA.

SE NECESITAN

TENEDORES DE LIBROS, CHAUFFEURS, EMPLEADOS, CRIADOS, COCINEROS, JARDINEROS, APRENDICES, PORTEROS, ETCETERA, ETCETERA.

Criadas de mano y manejadoras

Se solicita una manejadora que ya haya luchado con niños y tenga buenas referencias. Informan Industria 25, altos.

SE SOLICITA UNA CRIADA PARA los quehaceres de un matrimonio. Marqués González, 26, bajos.
24045 9 Jn.

DESEA COLOCARSE UNA SRA. PENINSULAR de criada de mano, tiene una hija de trece años. Informa: Dragones. Hotel Aurora.
237633 8 Jn.

SE SOLICITA UNA CRIADA JOVEN peninsular, que entienda algo de cocina en Neptuno, 198, bajos.
24087 10 Jn.

SE SOLICITA CRIADA Y COCINERA, en la calle Príncipe de Asturias, número 14, entre Santa Catalina y San Mariano, Víbora, se prefiere que duerman en la colocación.
24118 11 Jn.

SE NECESITA O'REILLY NUMERO 1, Departamento 31, una muchacha. Se prefiere recién llegada, poco trabajo, señora Carmen Marrero.
240000 9 Jn

SE SOLICITA UNA CRIADA FRANCESA o americana, que tenga buenas referencias. Presentarse de 1 a 3. Calle 25 y M.
24102 10 Jn.

SE SOLICITA UNA BUENA CRIADA de manos sin visitas. Sueldo 25 pesos y uniformes. Calle E No. 239 entre 23 y 25. Vedado.
23914 8 jn.

NECESITO UNA CRIADA PARA EL comedor y otra para las habitaciones. Sueldo $30.00 cada una, ropa limpia y uniformes. Informarán en la calle Habana No. 126, bajos.
23975 9 jn.

SE SOLICITA UNA CRIADA DE MANOS peninsular, honrada y trabajadora. Sueldo 25 pesos, dormir en la colocación. Milagros 4 entre J. M. Pargada y Felipe Poey.
23933 8 jn.

SE SOLICITA UNA CRIADA PARA los cuartos que sea fina sepa coser y esté dispuesta a ir para el campo. Informes en el Vedado Calle 15 número 308 entre B y C.

SE SOLICITA UNA JOVEN PENINSULAR para criada de mano y atender una niñita de un año. Sueldo: 30 pesos Calle 15, número 470, segundo piso entre 10 y 12. Vedado.
23760 8 JnJ

SE NECESITA UNA CRIADA PARA la limpieza de los cuartos que sea fina sepa coser y esté dispuesta a ir al campo. Informa: Calle 15, número 308, entre B y C. Vedado.
23826 10 Jn

SE SOLICITA UNA MUCHACHA PENINSULAR para ayudar en los quehaceres de una casa pequeña de corta familia. Sueldo 12 pesos y ropa limpia. Tiene que ser formal y no menor de 14 años. Calle San Francisco, 119-B, entre Armas y Porvenir, Víbora.
23813 8 Jn.

SE SOLICITA UNA MUCHACHA ESPAÑOLA, para ayudar a la limpieza de habitaciones, en las horas de la mañana. Se le dán 14 pesos y el almuerzo. Se exigen referencias. Informan en la calle C, 165, entre 17 y 19, Vedado.
23648 9 Jn.

SOLICITAMOS CRIADA PARA TODOS los qlehaceres de la casa, de corta familia. Dragones 39, letra D. entrada por Campanario, altos, izquierda.
4390 8 d-3

SE SOLICITA UNA CRIADA PARA los cuartos que sepa coser muy bien, que traiga buenas recomendaciones dormir en la casa. Sueldo corriente, ropa limpia y uniforme. Informan en Salud 124.
23771 9 Jn

EN MALECON 354 (altos) SE SOLICITA una criada peninsular joven y fina que sepa su obligación. Sueldo: $20 00, ropa limpia y uniformes.
23767 9 Jn

SE SOLICITA UNA MANEJADORA de color para manejar un niño de ocho meses, que tenga práctica y referencias sueldo: $25 pesos, ropa limpia y uniformes. Teléfono A-3155. Tulipán 16, Cerro.

SE SOLICITA PARA EL CENTRAL "Stewart" una criada joven para servir a la mano y ayudar con una niña de cuatro años. Sueldo 30 pesos y ropa limpia. Se le paga el viaje. Debe traer referencias. F 222 entre 23 y 25. Teléfono F-1229.
23678 7 jn.

PARA MUY CORTA FAMILIA, SE SOLICITA una criada de mano, que sea muy aseada, formal y sea cumplir bien con su obligación. Si no reune estas condiciones que no se presente. Sueldo 25 pesos y ropa limpia. Escobar, 24, altos.
23850 8 Jn

SE SOLICITA UNA CRIADA DE MANO. Prado, 91. Informes: Café Alemán.
23791 10 Jn.

CRIADOS DE MANO

SE SOLICITA UN BUEN CRIADO DE mano que srepa servir bien y que traiga referencias. B, esquina a 23, Vedado. Sr. Alvarez.
23798 8 Jn.

COCINERAS

NECESITO DOS BUENAS COCINERAS una del país; sueldo $30.00 y $35.00; una manejadora de mediana edad. Sueldo $30.00; dos criadas de manos, buenas y con referencias ueldo $30.00. Manuel Alvarez. Teniente Rey 70.
23973 8 jn.

SE SOLICITA UNA BUENA COCINERA en F número 34, netre 15 y 17. Se da buen sueldo.
24021 9 Jn

SE SOLICITA UNA COCINERA ESPAÑOLA, que ayude en otros quehaceres y duerma en el acomodo. Informa J. M. Hopgood, The Trust Company of Cuba. Obispo, 53.
24059 9 Jn.

LEA ESTO LE CONVIENE. POR VIAJAR liquido 26 vidrieras 1 lunche y 8 cocinas de gas y un toldo grande, en Apodaca 58, a todas horas.
23743 9 Jn

SE SOLICITA UNA COCINERA BLANCA o de color, que sea honrada y duerma en la colocación, poco trabajo y buen trato. Sueldo 25 pesos y ropa limpia. Consulado, 90, altos.
24033 9 Jn.

COCINERA PARA UN MATRIMONIO que vive en Marianao, se solicita una que sepa cumplir con su obligación y duerma en la casa. Buen sueldo. Prado, 33, bajos, de 2 a 4 p. m.
24039 15 Jn.

SE SOLICITA COCINERA QUE DUERMA en la colocación y ayude a algunos quehaceres, para casa de corta familia donde hay una criada. 25 pesos y ropa limpia. Teléfono I-3246.
24014 9 Jn.

SOLICITO COCINERA PENINSULAR de mediana edad que ayude hacer la limpieza de cuatro de familia, que duerma fuera. Figuras. 78. A-6021, cerca de Monte.
24135 10 Jn

SE SOLICITA COCINERA BLANCA O de color para la cocina y lmpeza de una casa chica, que duerma fuera. Sueldo 30 pesos. San Lázaro, número 341, primer piso, derecha.
24130 9 Jn.

SE SOLICITTA UNA BUENA COCINERA de color que sea limpia, para corta familia. Sueldo 25 pesos. San Lázaro, 252, altos.
24121 12 Jn.

SE SOLICITA UNA CRIADA PARA cocinar y demás quehaceres de la casa. Sueldo $25.00. Sol 41, altos.
23968 8 jn.

SE SOLICITA UNA BUENA COCINERA que ayude algo a la limpieza y que duerma en la colocación, para un matrimonio solo. Buen sueldo. San Miguel 109, altos.
23962 9 jn.

SE NECESITA UNA BUENA COCINERA, con referencias, buen sueldo; si no sabe cocinar no se presente. Campanario 119 entre Dragones y Salud.
23956 8 jn.

COCINERA QUE AYUDE A LOS QUEHACERES se solicita para corta familia que va a pasar temporada al campo, cerca de la Habana. No hay apenas muebles que limpiar. Concepción 110, entre Porvenir y Octava. I-2944.
23950 8 jn.

SE SOLICITA UNA BUENA COCINERA en Monte 149, bajos. La Bandera Cubana.
23755 9 Jn

SE SOLICITA UNA COCINERA QUE duerma en la colocación, en la calle 9 número 12 y medio, entre G y H, Vedado.
23925 8 Jn

SE SOLICITA UNA COCINERA BLANCA que limpie el comedor y sea joven. Tiene que saber cocinar bien, si no que no se presente, buen sueldo y ropa limpia, ha de dormir, en la colocación. Calle D, entre Línea y 11. Villa Antonia.
23849 13 Jn.

Se solicita una cocinera que sepa su oficio y si es posible que duerma en el acomodo. No hay plaza. Monte, número 72, altos.
23441 8 jn

SE SOLICITAN: UNA CRIADA QUE sepa algo de cocinera y en la misma una lavandera que lave por días. Habana, 25, altos.
23115 13 Jn.

SE SOLICITA UNA CRIADA ESPAÑOLA para cocinar y limpiar para tres personas. Buen sueldo. San Miguel 78, altos.
23403 15 Jn

CRIANDERAS

SE NECESITA UNA CRIANDERA buena y cariñosa con los niños. Rafael Gamarro, Breslin House. Tabitación, 19. Prado, 71, altos.
23804 8 Jn.

CHAUFFEURS

APRENDA A CHAUFFEUR
EMPIECE HOY MISMO

Se gana mejor sueldo, con menos trabajo, que en ningún otro oficio.

Mr. KELLY le enseña a manejar y todo el mecanismo de los automóviles modernos. En corto tiempo usted puede obtener el título y una buena colocación. La Escuela de Mr. KELLY es la única en su clase de la República de Cuba.

MR. ALBERT C. KELLY

perto más conocido en la República de Director de esta gran escuela es el ex-Cuba, y tiene todos los documentos y títulos expuestos a la vista de cuantos nos visiten y quieran comprobar sus méritos.

MR. KELLY

le aconseja a usted que vaya a todos los lugares donde le digan que se enseña pero no se deje engañar, no dé ni un centavo hasta no visitar nuestra Escuela.

Venga hoy mismo o escriba por un libro de instrucción. gratis.

ESCUELA AUTOMOVILISTA DE LA HABANA
LUGAREÑO Y POZOS DULCES

Una cuadra del Paradero del Príncipe, Ensanche de la Habana.

TENEDORES DE LIBROS

PARA OCUPARLO CUATRO HORAS diarias se solicita un tenedor de libros competente que también tenga conocimiento como corresponsal y si posible que conozca algo inglés. Dirigirse por Correo al señor M. Martínez, Apartado de Correo 234.
23985 13 Jn

PERSONAS DE IGNORADO PARADERO

JOSE FERNANDEZ PEREIRA DESEA saber el paradero de su hermano Manuel Fernández Pereira de España. Darán razón en la bodega de Domínguez y Clavel, Cerro, Habana.
24026 14 Jn.

SEBASTIAN FOUCES, DESEA SABER el paradero de su padrino Sebastián Salva para arreglar sus papeles y poder embarcarse. Dirigirse a Sebastián Fouces. Apartado, 34. Guanajay.
23847 11 Jn.

SE DESEA SABER EL PARADERO del señor Constantino Fernández Cano, natural de Asturias, Concejo de Salas, que lo busca su sobrino Aurelio Fernández, natural del mismo. Reside en Cárdenas. Calle Céspedes, 184, 186.
23315 9 Jn.

VARIOS

SE SOLICITA UNA PROFESORA DE instrucción para clases alternas. Zanja, 80, bajos.
24134 9 Jn.

VENDEDORES SE SOLICITAN VENDEDORES expertos a comisión de vinos y licores en general. Dirigirse a Villanueva, 4, entre Emna y Velázquez. Jesús del Monte.
24076 6 Jl.

SE SOLICITA UN DEPENDIENTE EN la botica de la esquina de Tejas, Calzada del Monte número 412.
23884 8 jn.

SE DESEA FABRICAR UNA CASA. Pago en efectivo la mayor parte y 1 500 pesos en cheque del Banco Nacional. Informan: Teléfono F-5483.
23786 10 Jn

SE SOLICITAN VENDEDORES PARA vender en plaza cerveza alemana sobre la base de comisión. Dirigirse a Kuntze y Jurgens, S. en C. San Ignacio, 76, altos.
23278 9 Jn.

SOLICITO SOCIO

Con $2,500 para un negocio que deja al mes $500.00. Informes Lagunas 89, bajos, de 8 a 10 de la noche.
... 7 jn.

SE ADMITE UN SOCIO COMANDITARIO para ampliar el negocio establecido de venta y reparación de gomas para automóviles; importándolas directamente, así como accesorios eléctricos, si hubiese suficiente capital. La casa en que estoy establecido hace cinco años es de mi propiedad y puede ponerse el frente en forma de establecimiento. Avenida de la República 352 entre Gervasio y Belascoaín, taller de vulcanización.
23660 8 jn.

DULCEROS

Con solo $1500.00 doy sociedad para negocio grande en el jiro de dulcería y víveres. Cuento con el mejor obrador de la Habana, aprovechen la oportunidad que puede ser negocio grande. San José 84 a todas horas.
23440 7 Jn

SE NECESITA UN HOMBRE PARA vender sacos de azúcar, directamente de Calcutta a comisión. Transacciones por cable. Beers and Co., O'Reilly 9 1|2
4480 4 d-4

SE NECESITA UN MUCHACHO DE 10 a 12 años en Obispo 31 1|2, librería.
23974 8 jn.

SE NECESITAN CORRESPONSALES y Representantes, en cada ciudad y pueblo. Dirigirse a International Service. 5744 South Mozart St. Chicago. EE. UU. P.
90d-8 mz

SE NECESITA UN APRENDIZ ADELANTADO y un medio operario de carpintero ebanista. Escobar 128.
23440 8 Jn

SOLICITO SOCIO

Para una bodega con 3,000 pesos. Informes, Dragones 10, café. Benjamín.
8 jn

SE NECESITA UN POLICIA ESPECIAL para un Cine de día y noche que sepa su obligación. Sino que no se presente. Más informes: Cine Niza, Prado 97.
23066 8 jn

Agencias de colocaciones

LA AGENCIA "LA UNION"

De Marcelino Menéndez es la única que en cinco minutos facilita todo el personal con buenas referencias. Para dentro y fuera de la Habana. Llamen al teléfono A-3318, Habana 114.
24069 10 JnJ

VILLAVERDE Y COMPAÑIA

Agencia de Colocaciones. O'Reilly 13. Teléfono A-2348. Cuando usted necesite un buen cocinero, criado, camarero, dependiente, jardinero, etc., llame al teléfono A-2348 y se le facilitará con buenas referencias. Se mandan a toda la Isla. Agencia seria.
22643 10 Jn.

AVISOS

ASPIRANTES A CHAUFFERS

$100 al mes y más gana un buen chauffeur. Empiece a aprender hoy mismo. Pida un folleto de instrucción. gratis. Mande tres sellos de a 2 centavos, para franqueo, a Mr. Albert C. Kelly. San Lázaro, 249. Habana. Evans.

Vapor en ganga $6.000 libres. Casco hierro, dos máquinas, otra para el timón, grua de ferrocarril para 20 toneladas, cabrestante de vapor, caldera escocesa, dinamo para 70 luces, todo buen estado, menos el casco de la línea de flotación para arriba. Manuel Guas. Malecón 40, altos. Automovil Club.
23386 2 Jl.

VENTA.

POR RETIRARSE SUS DUEÑOS DEL negocio se vende un velero de tres palos armado de Pailbote, construido en Puebla, del Caramiñal (Coruña) y botado el diciembre de 1918, estando preparado para motor auxiliar. Eslora de arqueo 34.70 metros, Manga de fuera a fuera 7.93 metros Puntal 3.55 metros. Tonelaje bruto 246.36 tons. y neto 213. 76 tons. pudiendo cargar sobre 470 toneladas. Está clasificado en el Veritas Bureau, 3|3 G. 11 por cinco años, contados desde 1920. Está aparejado y pertrechado con todos los elementos para la navegación de altura, estando abanderado Cubano. Precio y Condiciones de pago inmejorables. Informes O. Abello, Obispo siete, Habana. Teléfono M-5243.
... 9 jn.

LIBROS E IMPRESOS

COMPRO LIBROS USADOS EN TODAS cantidades, y restos de bibliotecas, fonógrafos y discos de todas clases, rollos de pianolas y máquinas de escribir en cualquier estado. Librería La Miscelánea. Teniente Rey, número 106. Teléfono M-4878 Frente a La Marina. Avíseme y voy enseguida con el dinero.
24147 16 Jn.

ANUNCIOS PARA CASAS VACIAS, recibos para alquileres, cartas de fianza y para fondo. Impresos para demandas. De venta en Obispo, 31 y medio, librería.
24140 10 Jn.

CRIADAS DE MANO, MANEJADORAS, COCINERAS, CRIADAS DE COMEDOR, CRIANDERAS, COSTURERAS, LAVANDERAS, ETCETERA, ETCETERA.

SE OFRECEN

TENEDORES DE LIBROS, CHAUFFEURS, EMPLEADOS, CRIADOS, COCINEROS, JARDINEROS, APRENDICES, PORTEROS, ETCETERA, ETCETERA.

Criadas de mano y manejadoras

SE DESEA COLOCAR UNA JOVEN para española. para criada de mano o manejadora, sabe cumplir con su obligación. Informan; Santa Clara. 6.
23993 9 Jn.

UNA JOVEN ESPAÑOLA, DESEA COLOCARSE en casa de moralidad, de criada de mano. Informan: Calle Infanta, número 18, Pasaje 6.
24050 10 Jn.

SE DESEA COLOCAR UNA JOVEN ESPAÑOLA de criada de mano o manejadora, en casa de moralidad, tiene quien la garantice, buenas referencias, dirigirse: Aguila, 116-A, habitación, 98.
23845 8 Jn.

SE DESEA COLOCAR UNA JOVEN PENINSULAR de criada de mano, prefiere el Cerro o la Habana, consejero Arango, número 10, Cerro. Teléfono M-6699.
24091 9 Jn.

DESEA COLOCARSE UNA JOVEN PENINSULAR de criada de mano, sabe cumplir con su obligación, tiene referencias. Informan: Manrique, 135.
24116 9 Jn.

UNA SRA. PENINSULAR, DESEA COLOCARSE de manejadora o criada de mano, y sabe un poco de cocina. Informen: Apodaca, número 17.
23866 8 Jn.

SE DESEA COLOCAR UNA MUCHACHA peninsular de manejadora o criada de mano, en casa de moralidad tiene quien la recomiende. Informan en Amargura, 16.
23911 8 Jn.

SE DESEA COLOCAR UNA MUCHACHA poninsular de criada de mano. Lleva tiempo en el país y es trabajadora. Tiene recomendaciones de las casas en donde ha trabajado. Informan en Reina 102, Teléfono M-1629.
23935 8 jn.

DESEA COLOCARSE HUN MATRIMONIO solo y peninsular, serio y trabajador, en una misma casa, ella de criada de mano o en la cocina y él para limpieza, de mandadero o cosa análoga. Informes de 5 a 7 p. m. Calle Línea, número 23, entre Paz y Gómez. Reparto Santos Suárez.
23895 8 Jn.

DESEA COLOCARSE UNA MUCHACHA peninsular de criada de mano en casa de moralidad. Informan: Reina, 133.
23883 8 Jn.

SE DESEA COLOCAR UNA SEÑORA de mediana edad, española, de manejadora, para un niño solo. Tiene buenas referencias. Informan 7 y 4, altos, Reparto Buenavista.
23957 13 jn.

DESEA COLOCARSE UNA JOVEN ESPAÑOLA para criada de mano o manejadora. Entiende algo de cocina y no le importa ir al Norte porque ha estado ya otra vez y tiene quien responda por ella. Informan calle G 71, altos entre Calzada y 9, de 9 a 12 y de 1 a 5.
23792 8 jn.

DOS JOVENES ESPAÑOLAS DESEAN colocarse para cuartos o para manejadoras; no les importa viajar, siendo buena familia. Dirijanse a Reina 133, altos.
23941 8 jn.

DOS JOVENES PENINSULARES DESEAN colocarse de criada de mano o manejadora. No tienen referencias. Picota No. 7 esquina a Jesús María, de 8 a 12.
23945 10 jn.

SE DESEA COLOCAR UNA JOVEN española de criada de mano. Es de confianza y tiene buenas referencias. Se prefiere para el Vedado. Informan en San Lázaro No. 219 B, Teléfono A-2953
23944 8 jn.

Institutriz. Se ofrece una para institutriz, tiene una carta de recomendación y es de buena presencia. Beers and Co., O'Reilly 9 1|2. Teléfono A-3070.
4510 4 d-6

DESEA COLOCARSE UNA MUCHACHA peninsular de criada de manos o manejadora. Sabe cumplir con su obligación. Exige buen sueldo. Tiene referencias. Oficios 1a.
23693 6 jn.

SE DESEA COLOCAR UNA JOVEN PENINSULAR de criada de mano o manejadora, entiende algo de cocina, tiene buenas recomendaciones. Informan: Paula, 12. Teléfono M-6159.
24082 10 Jn.

SE DESEAN COLOCAR DOS PENINSULARES de criadas de mano, manejadoras o de cuartos, entienden de costura y saben zurcir, leer y escribir y son formales, también salen para el campo. Estrella 145 altos.
23787 8 Jn

UNA JOVEN VIZCAINA, DESEA COLOCARSE de criada mena o de cuartos, informan: Teléfono A-9000.
23853 8 Jn.

SE DESEAN COLOCAR DE CRIADA de mano o manejadoras, una joven y una señora de mediana edad, tiene garantías. Informan: Hotel Cuba. Egido, número 75. Teléfono A-0067.
23876 8 Jn.

SE DESEAN COLOCAR DOS MUCHACHAS españolas de criadas de mano o manejadoras. informan: Aguila, número 114, altos.
23545 6 Jn.

SE DESEA COLOCAR UNA SEÑORA peninsular de mediana edad para manejadora o criada de mano, tiene quien la ecomiende. Informan en San Rafael 141, entrada por Oquendo.
23747 9 Jn

DESEA COLOCARSE UNA MUCHACHA asturiana de criada de mano o para cuartos. no lava ropa. Desamparados, 54, en la azotea, preguntar por García.
23808 8 Jn.

SE DESEA COLOCAR UNA JOVEN peninsular de criada de mano o manejadora. Informes: Factoría, número 40.
23818 8 Jn.

SE DESEA COLOCAR UNA SRA. DE mediana edad, para criada de mano, sabe cumplir con su obligación, tiene buena referencia, reside en Cuba, 24.
23789 8 Jn.

DESEA COLOCARSE UNA JOVEN PENINSULAR de criada de mano o manejadora. Lleva tiempo en el país. San Lázaro 410
23784 8 Jn

SE DESEA COLOCAR UNA MUCHACHA española de criada de mano o manejadora, informan en Marina y Capricho letra L Puente de Agua Dulce.
23831 8 Jn

SE DESEA COLOCAR UNA JOVEN española de criada de mano o manejadora, sabe cumplir con su obligación, tiene referencias. San José, 115, entre Hospital y Aramburu.
23811 8 Jn.

S9 SOLICITA CRIADA FORMAL Y con recomendaciones. Sueldo 26 pesos y ropa limpia. Informan: 23 y 2, señora viuda de López.
23654 9 Jn.

SE DESEA COLOCAR UNA JOVEN peninsular de criada o manejadora, sabe cumplir con su obligación y tiene quien la recomiende. Plaza del Vapor número 53, por Dragones.
23413 16 Jn

SEÑORA CULTA, ACOSTUMBRADA al buen orden y gobierno de una gran casa, desearía viajar acompañando alguna señora, o se haría cargo de señorita que necesiten compañía y representación para regentar su casa. Informará Mme Laurent. O'Reilly 79, altos.
23384 8 jn

SEÑORA PENINSULAR SE OFRECE para los quehaceres de una casa de corta familia de 5 a 6 horas diarias. Entiende algo de cocina. Prefiere cerca. Informes: Lamparilla 63, el zapatero.
23650 6 jn.

Criadas para limpiar habitaciones y coser

DOS SEÑORAS DEL PAIS MEDIANA edad se ofrecen una de compañía de señora y ayudar en la ocupación de la casa o limpieza de habitaciones, atención a una señora de edad, la otra para hacer toda clase de costura y arreglos de vestidos. Teléfono M-3922
24008 10 Jn

SE DESEA COLOCAR UNA JOVEN española con buenas referencias para cuartos y coser. Bernaza 33, altos.
239[illegible]8 8 jn.

SE OFRECEN DOS JOVENES PENINSULARES para criadas de manos o manejadoras o de comedor. Las dos en la misma casa. Son finas y trabajadoras. Se dan referencias si hacen falta. Informan en O'Farril y Luz Caballero, en el Puesto de Frutas, Víbora.
23681 8 jn.

SE DESEA COLOCAR UNA SRA. DE mediana edad en casa de moralidad, no tiene inconveniente en ir al campo, prefiere para habitaciones o para Hotel, tiene quien la garantice. Gloria, número 153.
24002 11 Jn.

SE DESEA COLOCAR UNA JOVEN DE color para criada de cuarto o manejadora. Tiene referencias. Neptuno 267A-.
23775 8 Jn

MUCHACHA PENINSULAR DESEA colocarse en casa moalidad, sabe coser y cortar hace limpieza o atiende a un niño. Informan: Infanta 41 letra B, por Universidad.
23750 8 Jn

DESEA COLOCAHSE UNA ESPAÑOLA para coser en casa particular no tiene inconveniente en limpiar una o dos habitaciones; tiene buenas referencias.— Informan en Habana 21 bajos.

CRIADOS DE MANO

SE DESEA COLOCAR UN BUEN CRIADO para criado de mano o para mandados a la calle. Informan: I-1524. Carlos Valdés.
24012 9 Jn.

SE DESEA COLOCAR UN MUCHACHO español de 25 años para criado de mano o para dependiente de bodega, vive en la calle 4, entre 35 y 37, llamado José Valiña. Vedado.
24035 9 Jn.

SE DESEA COLOCAR UN JOVEN honrado trabajador y de absoluta moralidad en casa seria, para criado, jardinero o ayudante de chauffeur, es carpintero fino y también trabaja si se presenta por su oficio. No tiene pretensiones de sueldo exagerado y tiene cartas de recomendación de las casas en que ha servido. Para informes en Neptuno, 288, moderno, bajos, de 11 a 2 de la tarde y a la dirección de Faustino Alvarez. Apartado, 34. Guanajay.
23846 8 Jn.

JOVEN ESPAÑOL, DE 30 AÑOS, DESEA colocarse de criado en casa particular, acostumbrado al servicio fino. Informan Jesús del Monte 671, Sastrería.
23527 7 jn.

COCINERAS

SE DESEA COLOCAR UNA COCINERA de mediana edad para matrimonio solo o de manejadora. de criada de comedor con gente de moralidad, tiene referencias Sol, 98, esquina Villegas, altos.
24090 11 Jn.

DESEA COLOCARSE UNA JOVEN ESPAÑOLA de cocinera, ha de dormir en la colocación, lleva tiempo en el país, sabe cocinar de todo. Informes: Inquisidor, número 15, altos.
24136 9 Jn

SE SOLICITA UNA COCINERA BLANCA, para matrimonio solo. Sueldo $20. Tiene que dormir en su casa. H. Custin, Obispo 78.
23995 9 Jn

SE DESEA COLOCAR UNA SRA. PENINSULAR de cocinera o de criada de mano. Informan: Neptuno 88.
24053 9 Jn.

SE DESEA COLOCAR UNA MUCHACHA para corta familia, sabe cumplir con sus obligaciones y dá buenas referencias de las casas donde ha trabajado, lo mismo se coloca para la cocina que para la limpieza. Informa en 15 y 26, bodega. Vedalo.
24028 9 Jn.

DESEA COLOCARSE UNA COCINERA peninsular para casa de comercio o particular, criolla y francesa. Ha trabajado en las mejores casas de Madrid, y de la Habana. También hace postre. Tiene informes donde ha trabajado. No duerme en la colocación. Angeles 82.
24017 9 Jn

SE OFRECE UNA COCINERA Y REPOSTERA. Calle Vives, duerme en la colocación. Vives, 94, altos.
23903 8 Jn.

SE DESEA COLOCAR UNA JOVEN PENINSULAR para cocinar, sabe cumplir con su obligación y puede dormir en la colocación si se desea .Villegas, 64.
23909 8 Jn.

UNA COCINERA ESPAÑOLA, DESEA colocarse solo para la cocina, sabe cumplir con su obligación. Darán razón: Estrella, 42, bajos.
23869 9 Jn.

SE DESEA COLOCAR UNA JOVEN ESPAÑOLA para cocinar en casa de corta familia. Informan Teléfono A-1531.
23743 8 Jn

COCINERA DE MEDIANA EDAD, blanca, para tres de mesa, ha de saber cocinar y ser sola. Sueldo 25 pesos, ropa limpia, buen cuarto. Informan: I-2142, traer referencias.
23848 9 Jn.

DESEA COLOCARSE UNA SEÑORA peninsular en casa particular o establecimiento. Sabe cocinar a la Española y a la Criolla, tiene buenas referencias. Consulado 87. Carbonería.
32776 9 Jn

UNA PENINSULAR DESEA COLOCARSE de cocinera entiende Española Criolla y Francesa; tiene buenos informes no duerme en la colocación. Salud 79.
23839 8 Jn

SE DESEA COLOCAR UNA SEÑORA española de cocinera, tiene referencias y además una criandera. Lo mismo se coloca para la calle quep ara dar pecho por horas. Hace dos meses que dió a luz. Se le puede ver su niño. Informan, San Lázaaro 372 Bodega.
23827 8 Jn

SE DESEA COLOCAR UNA SEÑORA peninsular de cocinera. Tiene referencias. Apimas 122. Pregunten por la encargada.
23937 8 jn.

SE DESEA COLOCAR UN MATRIMONIO espaol. Ella par acocinar o ayudar en la casa y él para jardinero. Informan en el Reparto Almendares, calle 10 entre Primera y tercera.
23690 7 jn.

COCINERA. SE DESEA COLOCAR UNA señora de occinera y repostera. Sabe cocinar bien. Domicilio. Sol, 73.
9 Jn.

DESEA COLOCARSE UNA JOVEN PARA cocinar o para criada de mano y tiene quien la garantice y puede preguntar al teléfono F 1415, la casa en San Rafael 87. Juana cuarto 15.
23750 8 Jn

COCINERA, ESPAÑOLA, SABE BIEN su obligación cocina española y criolla entiende algo de repostería, para informes, Belascoain, número 637, habitación número 37
22768 8 jn.

SE DESEA COLOCAR UNA SEÑORA española de cocinera. No duerme en la colocación; tiene quien la recomiende. Vive en F No. 5 entre Quinta y Tercera.
23934 8 jn.

DESEA COLOCARSE UNA PENINSULAR; sabe cumplir su obligación en ramo de cocinera; no le importa hacer plaza; tiene quien la recomiende. San Lázaro 201; habitación 32.
23922 8 jn.

COCINEROS

SE DESEA COLOCAR COCINERO REPOSTERO español, con referencias. Teléfono M-2300.
24107 10 Jn.

COCINERO REPOSTERO EN GENERAL, peninsular, que trabajó en buenas casas particulares y hoteles, limpio en la comida y en su persona, se ofrece en Aguila y Maloja, bodega. Teléfono A-9893.
23860 8 Jn.

JAPONES COCINERO, DESEA COLOCARSE en casa particular, cocina bien a la inglesa. Calle Monte, 146. Teléfono M-9290.
23851

COCINERO REPOSTERO, JOVEN ESPAÑOL, con muy buenas referencias, se ofrece para casa particular o de comercio, cocina criolla. española y francesa, es hombre solo. Neptuno, 243. Teléfono A-7195.
23861 8 Jn.

SE DESEA COLOCAR UNA JOVEN española para cocinar y limpiar, para corta familia. En la misma una criada de mano sirve para habitaciones y sabe coser. Para informes calle 25 número 194, entre H e I, Vedado.
23966 8 jn.

SE DESEA COLOCAR UN BUEN COCINERO y respostero, cocina a la francesa, española y criolla. Informan en O'Reilly número 66. Teléfono A-6040.
23781 8 Jn

COCINERO, SE OFRECE, BLANCO, cubano con referencias de donde ha trabajado. Informan Teléfono A-3381.
23926 8 jn

SE OFRECE UN MATRIMONIO MALLORQUIN, sin hijos, él sabe cocinar a la española y a la francesa, habla el francés y ella para modista o para los quehaceres de la casa. Informan: Alejandro Ramírez, número 2. Teléfono A-5671. Gabriel Quetglas.
22914 7 Jn.

UN BUEN COCINERO ASIATICO, DE mediana edad; cocina a la española y criolla; desea colocación para establecimiento o particular. Informan San Nicolás y Dragones, Café. Teléfono A-2761
23942 9 jn.

UN COCINERO DE COLOR, DESEA casa particular o para atender a caballero solo, no tiene familia, cocina a la criolla y española, sale fuera de la Habana. Informan en Virtudes, 19, habitación, 12.
23814 8 Jn.

CHAUFFEUR ESPAÑOL, CON SEIS años de práctica, desea coocarse particular o comercio. Teléfono A-5580, preguntar por el encargado.
23552 7 Jn.

SE DESEA COLOCAR UN CHAUFFEUR espaol con bastante práctica en el oficio. Informan Amistad No. 71 y 73. Ciudad.
23689 7 jn.

SE OFRECE UN BUEN CHAUFFEUR español, trabajaba antes con el doctor Cuervo y don Nicolás Altuzarra. Beers and Co., O'Reilly 9 1|2.
4478 4 d-4

UN CHINITO JOVEN, MAESTRO COCINERO, sabe muy bien cocinar a la criolla y española, con mucha práctica en el trabajo. Desea colocarse. Informan en la calle Rayo No. 24, bajos. Pregunten por Andrés León.
22345 9 jn.

CRIANDERAS

UNA SEÑORA ESPAÑOLA DESEA colocarse de criandera a media leche o leche entera. Tres meses de haber dado a luz. Con certificado de sanidad y no le importa salir fuera de la capital. Informes: Dolores entres 13 y 14, Víbora. Teléfono I-3438
24005 10 Jn

DESEA COLOCARSE DE CRIANDERA con Certificado de Sanidad, una joven española con abundante leche, Informes en J. No. 11 B, Vedado.
23932 8 jn.

UNA SEÑORA ESPAÑOLA DESEA COLOCARSE de criandera. Puede reconocérsele la leche. Josefina Hernández. Central Feliz, Unión de Reyes.
23759 8 Jn

CHAUFFEURS

SE DESEA COLOCAR UN chauffeur en casa particular o de comercio, tiene buenas referencias de las casas en que ha trabajado, trabaja toda clase de máquinas. Informan en el teléfono A-0065.
238633 8 Jn.

CHAUFFEUR ESPAÑOL CON BUENAS referencias, desea colocarse en casa particular, avisen al teléfono F-2295.
24 040 12 Jn.

SE OFRECE UN BUEN CHAUFFEUR español en casa particular o de comercio. Presenta magníficas referencias de casas particulares, conocidas, donde trabajó. Informarán Habana 126, Teléfono A-4792.
23975 9 jn.

COCINERO ESPAÑOL EN GENERAL, joven, desea encontrar una casa de comercio o particular. Está muy práctico en su oficio y tiene quien lo recomiende y va al campo. Para más informes: Apodaca 17.
23943 8 jn.

CHAUFFEUR ESPAÑOL DESEA COLOCARSE en casa particular. Tiene 6 años de práctica en la Habana. Sabe trabajar cualquier maquina. Informan en el Teléfono A-5227.
23963 8 jn.

CHAUFFEUR JAPONES, MECANICO, competente, mediana edad, desea colocarse en casa de familia pudiente. Es formal y cumplidor. Informan Teléfono M-9290.
23910 13 jn.

SE OFRECE CHAUFFEUR MECANICO con referencias. Dirigirse al Teléfono A-2751 de 5 a 7 P. M.
23758 11 Jn

CHAUFFEUR MECANICO ESPAÑOL, se ofrece para casa particular o del comercio. Sueldo seco o con comida. Tiene referencias. Informes Teléfono F-1078.
23904 9 jn.

SE OFRECE CHAUFFEUR ESPAÑOL, joven con excelentes referencias de casas respetables donde ha prestado su servicio largo tiempo y sin pretensiones. Teléfono F-3144.
23958 8 jn.

SE OFRECE UN HOMBRE DE 27 años, español, fuerte, para trabajo de almacén, chauffeur, cobrador o trabajo de responsabilidad, con excelentes referencias y garantías. Teléfono F-3144.
23958 8 jn.

CHAUFFEUR SE OFRECE CONOCIENDO bastante de mecánico, 5 años de práctica, para particular, comercio o alquiler. No tengo pretensiones y sí referencias. A todas horas en Empedrado 66 esquina a Villegas, Tel. M-6463.
23951 8 jn.

CHAUFFEUR JOVEN ESPAÑOL CON cuatro años de práctica desea colocarse en casa particular. Maneja toda clase de máquinas, entiende perfectamente el mecanismo, tiene muy buenas referencias de respetables familias. No tiene pretensiones, Informes en el teléfono A-4442
23773 9 Jn

SE OFRECE UN CHAUFFEUR ESPAÑOL para casa particular o de Comercio. Tiene buenas recomendaciones: Informan: Neptuno 2, A. altos, Teléfono A-7931
23825 8 Jn

CHAUFFEUR ESPAÑOL COMPETENTE para casa particular o de comercio que sabe manejar toda clase de máquinas sabe un poco de mecánica tiene inmejorables referencias de casas donde ha trabajado sin pretensiones de ninguna clase aceptará cualquier oferta razonable. Informes, en el Teléfono M-1384 y para más informes, Concordia 116 altos.
23744 8 Jn

CHOFFER PRACTICO EN LAS CALLES de la Habana, se ofrece para manejar máquina paricular o camión, tiene buenas recomendaciones de otras donde ha trabajado. Informan: Amargura, 14. Teléfono A-4884.
23613 18 Jn.

ASPIRANTES A CHAUFFEURS

$100 al mes y más gana un buen chauffeur. Empiece a aprender hoy mismo. Pida un folleto de instrucción, gratis. Mande tres sellos de a 2 centavos, para franqueo, a Mr. Albert C. Kelly. San Lázaro. 249. Habana.

CHAUFEUR MECANICO, ESPAÑOL, desea colocarse en casa particular. Tiene buenas referencias. Informan San Mariano y Luz Caballero, Villa Mina, Teléfono I-3775.
23474 7 jn.

DESEA COLOCARSE UN JOVEN ESPAÑOL de ayudante de chofer, cobrador o dependiente de mostrador. Llamen al teléfono M-3209. Pregunten por Juan.
23611 6 Jn.

DESEA COLOCARSE DE CHAUFFEUR un joven de color con tres años de práctica y referencia de donde ha trabajado. Informan: Teléfonos A-3805 o F 4161.
23401 9 jn

TENEDORES DE LIBROS

TENEDOR DE LIBROS, INMEJORABLES referencias, mucha práctica. español, se ofrece a casa seria para este cargo u otro de confianza. Informa: J. R. Ramírez. Neptuno, 51.
23824 15 Jn.

Experto tenedor de libros: se ofrece para toda clase de trabajos de contabilidad. Lleva libros por horas. Hace balances, liquidaciones, etc. Salud, 67, bajos. Teléfono A-1811.
C 750 It ind 10

EXPERTO TENEDOR DE LIGROS, CASADO, conocimientos de inglés, francés, mecanografía, automovilismo, actualmente cololado. Adepto proposiciones para trabajos relacionados con dichos conocimientos, A. Pérez, Tel. M-1451.
23524 12 jn.

TENEDOR DE LIBROS PROFESIONAL y con 20 años de práctica, dispone de algunas horas para hacerse cargo de contabilidad por partida doble lo mismo Comercial que Bancaria o Azucarera. Razón "Profesional" apartado 2248.
23179 15 jn.

VARIOS

SRTA. MECANOGRAFA CON ALGUN conocimiento de contabilidad, desea colocarse. Informan en Damas, número 35, bajos.
24038 12 Jn.

UN ESPAÑOL DE MEDIANA EDAD, desea colocarse de portero o sereno o limpieza de oficinas, sabe cumplir con su obligación. Informan: Obrapía, 110, frutería.
24132 9 Jn.

DESEA COLOCARSE MODISTA EXTRANJERA para casa particular. Informan: Virtudes, 13, altos.
24113 9 Jn.

UNA SRA. DESEA ENCONTRAR UNA casa de vecindad para el cuidado de ella. Oficios, 110, entresuelos a mano derecha.
24108 10 Jn.

SRTA. MECANOGRAFA, CON PERFECTA ortografía y muchos años de práctica, desea colocarse para trabajar de dos a cinco o seis de la tarde. Ha de ser en oficina seria. Escobar, 86, bajos. después de las 12 m.
24080 10 Jn.

UN JOVEN ELECTRECISTA, SIN PRETENSIONES y con certificado de actitud, desea colocarse en casa de comercio u otra industria. Café Troitiño. Marianao. J. Luna.
23855 8 Jn.

JOVEN EXPERTO EN TODA CLASE de trabajos de oficina, se ofrece sin pretensiones, avisar al teléfono M-5749.
23900 8 Jn.

JOVEN ARGENTINO, SE OFRECE PARA portero u otro trabajo en casa de familia. Teléfono M-6192.
23908 8 Jn.

SE OFRECE UN HOMBRE MUY PRACTICO y apto en los giros de Café, Restaurant, Fonda o Casa de Huéspedes, como encargado o como socio industrial. Informa: Manuel Alvarez. Teniente Rey 70. Teléfono M-3097.
23973 8 jn.

DESEA COLOCARSE UNA BUENA LAVANDERA para casa particular. Informan en Sol, 91, altos.
23881 8 jn.

SE DESEA COLOCAR UN PENINSULAR de mediana edad, para portero o para oficina; tiene buenas referencias. Teléfono F-1482.
23797 8 Jn.

SE OFRECE JOVEN DE 28 AÑOS PARA portero de casa particular o comercio, tiene inmejorables referencias. Informan en el teléfono A-1931 de 6 a 9.
23777 9 Jn

UN JARDINERO ESPAÑOL DESEA trabajo para lo mismo o de ayudante chauffeur, es muy práctico en jardines. Tiene buenas referencias. Teléfono A-5193. Industria 43.
23785 8 Jn

UN MUCHACHO JOVEN TRABAJADOR desea colocarse de dependiente en cualquier giro. Entiende de cocina. Informan: Sitios 166. Teléfono A-3691. Indalecio Fernández.
23770 8 Jn

CARPINTERO ESPAÑOL CON MUCHOS años de práctica y la confianza de las mejores casas, le arregla sus muebles enrejilla barniza y esmalta, a precios de situación, así como cualquier otro trabajo que usted tenga del ramo. Llame hoy mismo al teléfono F. 4435 por Cándido Abraira.
22658 8 Jn.

COLOCACION. LA DESEA EL DEPENDIENTE que estuvo en el establo de ganado del señor Blum durante diez años. Pregunten por Díaz en casa de M. Robaina. Teléfono A-6033.
23412 16 JnJ

JARDINERO, FLORICULTOR ESCULTOR, escultura dibujantes, desea, colocarse en casa particular o Estados Unidos, México encargado de Finca. Se hace cargo de toda clase de trabajos cemento blanco adornos, objetos arte, entiende carpintería mecánica. Informan Gervasio 168, Teléfono, A-3684
22763 9 jn.

Experto tenedor de libros. Me hago cargo de toda clase de contabilidades por horas, liquidaciones, balances, apertura de libros, cálculo de facturas extranjeras. Referencias de primera cuantas quieran. Apartado, 447. Teléfono M-2857.
21703 22 jn

Farmacia regencia, se ofrece un farmacéutico para regente en la capital o provincia. San Rafael 53, bajos, de 11 a 12 y de 2 a 3.
21082 10 jn

SE OFRECE JOVEN DE 22 AÑOS PENINSULAR para casa de comercio, lo mismo para el interior que para la Habana. Hay referencias. Obispo, 40. Teléfono A-8811.
23596 8 Jn.

CASAS, PISOS, HABITACIONES, TIENDAS, OFICINAS, ALMACENES, HOTELES Y CASAS DE HUESPEDES

A L Q U I L E R E S

RADIO DE LA CIUDAD, VEDADO, JESUS DEL MONTE, VIBORA, CERRO, LUYANO, GUANABACOA, REGLA, MARIANAO, ETCETERA.

HABANA

Se alquilan los hermosos y amplios bajos de Prado, 115. Tienen dos preciosas vidrieras a la calle. Para más informes: en el almacén de música de la misma calle. Viuda de Carreras y compañía.

SE ALQUILAN LOS ALTOS DE NEPTUNO 16, 4 cuartos, sala recibidor, comedor, cocina, cuarto de baño doble, servicio sanitario y calentador. Informes: en los bajos Teléfono A-9531.
24015 14 Jn

ACOSTA 28, ALTOS, SE ALQUILAN modernos con sala, antesala, tres cuartos, y uno de criados escalera de mármol, galería de persianas, buen baño, cocina y demás servicios. Informan en los mismos de 8 a 11 y de 1 a 4.
24022 10 Jn

PROXIMO AL PARQUE CENTRAL. En San Miguel e Industria alquilo magnífico local con 4 puertas a la calle. Precio $125 mensuales.
24018 10 Jn

MALECON Y MANRIQUE

En esa gran casa nueva de ocho pisos se alquilan magníficos apartamentos. Servicio de elevador a todas horas. Precios módicos. Informan en la misma. Tel. A-3941 y en Prado 8, Tel. A-6249
24081 9 Jn

SAN IGNACIO, 26 (Bajos)

Espléndido local, compuesto de 3 salones corridos para pequeña industria o comisionistas.
24037 10 Jn

PLANTA ALTA. LEALTAD, 97, HERMOSA casa con cinco habitaciones, muy fresca se alquila, en módico precio. La llave en la esquina.
24109 11 Jn.

SE ALQUILAN LOS HERMOSOS ALTOS de la bodega de Obispo y San Ignacio, propios para un matrimonio de corta familia. Departamento independiente.
24029 9 Jn.

SE ALQUILA LA PLANTA ALTA DE la casa Concordia 142-B, compuesta de sala, saleta, tres grandes habitaciones, cuarto de baño corrido, lavabo de agua corriente en todos los cuartos y baño. Es completamente nueva. La llave en la misma. Informe: Subirana, 6.
24064 6 Jn.

AGUIAR, 39, ENTRE EMPEDRADO Y Tejadillo, alquilase precioso y fresco primer piso alto. Ventanas al fondo de todas las habitaciones. Alquiler módico. Véase de 8 y media a 10 y media y de 1 a 3. Informes en Aguila, 75, bajos.
24056 10 Jn.

SE ALQUILAN UNOS ALTOS MUY frescos con tres cuartos, sala y comedor y cocina de gas en Concordia, 176, entre Aramburu y Hospital. Informan en los abjos. Teléfono A-9225.
23997 9 Jn.

SE ALQUILAN DOS ACCESORIAS CON dos departamentos cada una a 20 pesos mensuales cada accesoria. J, esquina a 9, bajos, Vedado. La llave e informes en la bodega.
24084 9 Jn.

SE ALQUILA LA CASA SAN JOAQUIN, 49 y medio, casi esquina a Vigía, con sala y saleta muy grandes, cinco habitaciones hermosas, patio mu yamplio y buenos servicios. En la lechería de al lado, informarán.
23998 9 Jn.

SE ALQUILAN PRECIOSOS ALTOS chicos de sala, comedor y dos cuartos en San Nicolás, 189, frente a la Iglesia. La llave en la esquina. Informes: A-4458 Refugio, 15, bajos.
24075 10 Jn.

SE ALQUILA EN LA CALLE DE Obispo, número 86, entre Bernaza y Villegas, unos espléndidos altos recién construidos a la moderna, las llaves en los mismos. Informes en Salud, número 2. Teléfono A-8003.
24085 10 Jn.

SE ALQUILA EN LA CALLE OBISPO, número 86, entre Bernaza y Villegas, unos espléndidos bajos recién construidos, propios para establecimiento, se dá contrato. Informan en los mismos.
24085 10 Jn.

Los salones más grandes y ventilados que hay en la Habana, están en Zulueta 46, propio para sociedad de Sports, Acedemia o cosas análogas. Se alquilan a un módico precio. Pregunten por Herreros. Zulueta, 44, altos. Teléfono M-7713.
10 jn

En Ancha del Norte 317-A

Se alquilan unos hermosos bajos de fabricación moderna, acabados de pintar, compuestos de sala saleta y tres cuartos grandes. Son muy claros, con electricidad, con servicio sanitario modernos, en módico precio
23424 8 Jn

SE ALQUILA EN PROPORCION LA nave de 400 metros cuadrados calle Universidad 19 y 21 (barrio del Pilar). La llave en el 17. Informa Demetrio Córdova, Belascoaín 641.
23514 7 Jn.

NEPTUNO, 101-1|2

esquina a Campanario, se alquila en el primer piso, fresca y elegante casa compuesta de sala, recibidor tres habitaciones, buen baño y cuarto para criados. Precio, 160 pesos. Informan, el portero y Muralla 19.
23396 7 JnJ

SE ALQUILA LA AMPLIA CASA Industria 150 con 440 metros en la planta baja y cinco habitaciones altas. Propia para industria o establecimiento, frente al Capitolio. Informan Tel. A-6101. Salud 46, altos.
23504 10 Jn.

EN LA CALLE DE AMISTAD, ESQUINA a Barcelona, se alquila un local de 400 metros con entrada por las dos calles. Renta $250 y se dará por contrato de 4 años. La llave está en el café contiguo, e informan: en Línea 148. Teléfono 2164.
23220 7 jn

Se alquila la casa, Salud, 37, bajos, con las siguientes comodidades: sala, comedor, 3 magníficas habitaciones, servicio sanitario intercalado moderno; y cocina de gas. La llave e informan en Manrique 138, entre Reina y Salud.
13 jn

SE ALQUILA LA CASA DE LA CALLE Estrella, números 171 y 173, propia para fábrica de tabacos, cigarros, almacén de tabaco en rama, tiene pisos de madera y barbacoas, se presta para una gran industria o depósitos, alquiler sumamente barato. Informan en la misma.
23868 10 Jn.

Barcelona 8, tercer piso de una cuadra de Galiano, recibidor, sala, tres cuartos, comedor, cuarto de baño, cuarto de criados, 130 pesos. Informes: Cerro 791.
23872 10 jn

ALQUILASE A UNA CUADRA DE LA Universidad, los modernos bajos, Neptuno, 350, sala, recibidor, cuatro cuartos, baño intercalado, comedor, servicio criados, cocina gas, agua abundante. La llave al frente número 307. Teléfono F-5650. Precio último 85 pesos mensuales.
23890 9 Jn.

Se alquilan los hermosos altos de Reina 103, esquina a Campanario. Se componen de seis habitaciones con lavados, sala, comedor, una espléndida terraza y servicios dobles, la llave e informes en los bajos.
23891 8 jn

SE ALQUILA PARTE DE UN LOCAL con vidriera muy hermosa, propio para sombrerería, sastreríau otro giro análogo. Calle de mucho tránsito y próximo a Obispo. Poco alquiler. Informes Teléfono A-2811.
23970 8 jn.

ALQUILASE CORRALES 97, ESQUINA a Aguila, sala, saleta, dos habitaciones, demás servicios $75.00. Puede verse de 12 a 5. Informan San Lázaro 11 de 12 a 3, en los altos.
23969 8 jn.

Se alquilan lujosos apartamentos para familias, en el nuevo edificio, situado en Manrique y Malecón. Informan: en el mismo. Teléfono A-3941; y en Prado 8. Teléfono A-6249.
23118 10 jn

SE ALQUILA EL SEGUNDO PISO ALto de Consulado 24, con sala, saleta, comedor, hall, cuatro habitaciones para familia, baño completo, cocina de gas y carbón, despensa y cuarto y servicio para criados. Precio $115.00 y fiador a satisfacción.
23967 15 jn.

SE DESEA ALQUILAR UNA CASA DE una sola planta en Reina, Carlos III o la parte alta del Vedado. Ha de tener sala, saleta, comedor, seis habitaciones y dos baños de familia, tres o cuatro cuartos de criados con su servicio, garage para dos o tres máquinas y patio grande al fondo donde se pueden tener animales. Se desea hacer un contrato por tres o cuatro años. Puntualidad en el pago y toda clase de garantías. Para informes, llamar al teléfono F-5528.
23928 12 jn.

SE ALQUILA ALTOS EN OBISPO 75 en $60.00 para oficinas, consultorio médico, dentista o quien solo lo utilice de 6 a. m. a 6 p. m.
23920 9 jn.

SE ALQUILAN: LA CASA EN LA HAbana, San Francisco número 30, bajos; la llave en la Tintorería inmediata. La casa en la Víbora, Pocito número 7, altos, la llave en la bodega; y la accesoria B. de la casa Villanueva y Emma la llave en la carnicería de la esquina. Para ru ajuste, ver a Alejandro O'Reilly en Tejadillo 11 de 4 a 5 y después en Primelles 47, Cerro.
23742 8 Jn

A COMISIONISTA U OFICINAS. SE alquilan los bajos de Amargura 88; cuatro habitaciones sala, comedor, doble servicio y espléndido baño. La llave en los altos.
23751 9 Jn

ATENCION. PUNTO CENTRICO. EN Amistad número 112 esquina a Barcelona Se alquilan las dos bonitas y ventiladas accesorias con su cuarto interior, cocina, baño patio y todas las prescripciones sanitarias. Son independientes. Informan en la bodega La Capitana del Caracol.
23772 8 Jn

AL COMERCIO: SE CEDE EL CONtrato o se alquila un gran local, en magníficas condiciones para Almacén o cualquier otra clase de establecimiento preparado para trabajar en el momento, en punto inmejorable cerca de las Ursulinas y pegado a Muralla Para informes y detalles, Monte 5 Barbería. Sergio.
23754 9 JnJ

NEPTUNO Y MANRIQUE

Se alquila un piso alto con cuatro habitaciones, sala, recibidor, comedor, hall, lujoso cuarto de baño y cuarto y servicio de criados con entrada independiente estos. Informan en "La Filosofía."
23822 13 jn

DESEA COLOCARSE UNA SEÑORA peninsular de criada de mano, también tiene una hija de trece años. Informa, Dragones 1. Hotel Aurora.
23763 8 Jn

SE ALQUILAN LAS MODERNAS Y cómodas casas calle de San Miguel 290 y 292 entre Infanta y Basarrate. Se componen de sala, comedor, tres habitaciones, baño, cocina, servicios sanitarios y patio. Su precio: $75.00 cada una, sin rebaja. Para informes O'Reilly 52. Departamento 305. Las llaves en la bodega de la esquina de Infanta.
23710 9 jn.

ELEGANTE Y CON TODO EL CONfort moderno se alquila una hermosa sala con recibidor; en la misma un departamento que se communica con un cuarto de baño completo con agua caliente; estricta moralidad. Aguila 90. Teléfono A-9171.
23724 18 jn.

SE ALQUILAN DOS ESPACIOSOS Y ventilados pisos en lo más céntrico de la Habana en Concordia, número 12, entre Galiano y Aguila uno propio para negocio de comercio. Informes: Teléfono F-3126.
22880 14 Jn.

PARA ALMACEN, INDUSTRIA O GArage, se aquila un local de 11 metros de frente por 44 de fondo y otro de 22 por 44 de fondo, muy frescos y muy claros, en la calle de Subirana, entre Desagüe y Peñalver. Informa Antonio Fandiño en Desagüe. 72, altos.
21748 7 Jn.

SE ALQUILAN LOS BAJOS DE AMIStad 134, entre Dragones y Reina, frente al Campo de Marte. Informan en los altos.
23364 9 jn

Se alquilan tres espaciosas y bien situadas naves, de 600 metros superficiales cada una, adecuadas para comercio o industria. Informan en Arbol Seco y Peñálver, Compañía Importadora La Vinatera.
23204 11 Jn

CARNICERIA. SE ALQUILA UN LOcal para Carnicería, se da contrato, en la Calzada de Galiano al lado de la Bodega, comprendido entre Trocadero y San Lázaro. Informan en Galiano y Trocadero, Bodega, a todas horas. Teléfono M-9368. Acevedo.
23448 10 jn.

SE ALQUILALA PLANTA ALTA DE la casa Concordia 142 B, compuesta de sala, saleta, tres grandes habitaciones, cuarto de baño corrido, lavabo de agua corriente en todos los cuartos y baño. Es completamente nueva. La llave en la misma. Informe: Subirana 6.
23063 6 jn

VILEGAS NUMERO 9. A UNA CUAdra del Palacio Presidencial se alquilan los frescos, amplios y modernos altos de esta casa, construida por todo el confort moderno, compuestos de sala, antesala, comedor, siete habitaciones dos cuartos de baño cocina, etc. Informan en los mismos, de 1 a 5 p. m.— Alquiler reajustado.
22774 9 jn.

NAVES. SE ALQUILAN DOS BUENAS naves, propias para depósito o guardar camiones, se dán sumamente baratas. Informes: Teléfono F-2020, se pueden ver: Ayesterán, 9. La
23059 10 Jn.

SE SOLICITAN

Personas que tengan go[illegible] en los tejados o azoteas de sus casas para recomendarles el uso de SELLA TODO No se necesita experiencia para aplicarlo. Pídanos folletos explicativos, los remitimos gratis. CASA TURULL, Muralla, 2 y 4, Habana.

No alquile ninguna casa sin ver antes el piso tercero de Concordia 64, entre Perseverancia y Lealtad. Es nuevo y elegante, compuesto de sala, saleta, cuatro cuartos, comedor, cocina de gas, pantry, baño espléndido, cuarto de criados con servicio independiente y todas las demás necesidades necesarias. Se puede ver a todas horas e informan en la misma y en San Lázaro 396. Su precio es de $185.00 mensuales.
23272 16 jn.

Al comercio. Se alquila la espaciosa planta baja de la casa calle San Ignacio 130, entre Jesús María y Merced, propia para almacén de víveres o cosa análoga, con una superficie de 518 metros. La llave en la bodega de la esquina. Informarán Edificio del Banco Nacional, 306. Teléfono A-1051.
23229 11 jn.

Se alquila en Amistad 52 una hermosa sala con balcón a la calle para hombres solos o matrimonio sin niños.
... 9 jn.

MALECON 340. SE ALQUILAN LOS altos y los bajos. Informan M. González, Avenida de Italia 67, bajos, Sucursal del Banco del Comercio de 8 a 3.
23330 11 jn.

Se alquilan los bajos de Amargura 16, propios para almacén o cosa análoga. Tienen tres puertas a la calle, y por la del centro cabe un automóvil. La llave en la misma.

VIRTUDES 97 1|2, Principal. Se alquila esta fresca y ventilada casa, compuesta de sala, comedor, tres habitaciones, dos baños y cocina. Todo moderno. La llave en la Bodega de Campanario y Virtudes. Informes: Ferretería 'La llave", Neptuno 106.
23444 7 jn.

LOCAL EN GALIANO

Se alquila un espléndido local para establecimiento. Galiano y Animas. Peletería "La Ideal".
23494 8 jn.

En Ancha del Norte 317-B

se alquilan unos hermosos altos de fabricación moderna, con sala, saleta, 3 cuartos grandes acabados de pintar
23425 8 Jn

SE ALQUILA. EL PRIMER PISO DE la casa calle Aguiar, 105, compuesto de un salón y habitación con sala de baño. En la misma casa se vende un automóvil torpedo marca europea casi nuevo por ausentarse su dueño. Informan en la misma.
23458 10 Jn.

SE ALQUILA UNA NAVE DE GRAN tamaño, situada en la calle de Pozos Dulces y Bruzón, ensanche de la Habana. Para más detalle, diríjase a la United States Rubber Export Co. Ltd. Genios y Morro.
23471 9 Jn.

SE ALQUILAN LOS HERMOSOS ALtos de Compostela y Jesús María, próximos al Colegio Belén, 5 cuartos, sala y comedor, balcón corrido a las dos calles en la acera de la brisa. Teléfono M-5758.
23631 11 Jn.

ESCOBAR, 148, ENTRE SALUD Y ZANja, se alquila esta hermosa casa de una sola planta. compuesta de zaguán, sala, comedor, cinco habitaciones, patio, y servicios La llave enfrente. Precio 125 pesos. Su dueña Lealtad, 124.
23626 7 Jn.

SE ALQUILA UN LOCAL PROPIO PAra sastre, Barbero, oficina etc. Precio de situación. Obrapía, 56.
23661 9 Jn.

PARA GARAGE, DEPOSITO O INDUStria análoga, se alquila una nave en Jovellar y Espada. Para informes, la bodega.
23656 11 Jn.

OFICINAS

espaciosas a 25 pesos en el Café "Europa", Obispo y Aguiar.
23414 8 jn.

SE ALQUILAN LOS ENTRESUELOS de Prado, 91. Informan: Café Alemán.
23790 10 Jn.

SE ALQUILA

El piso bajo de la casa San José 85, entre Escobar y Gervasio, en 100 pesos. Se compone de sala, comedor, tres habitaciones, cuarto de baño con todos sus accesorios, servicio para criados, cocina de gas e instalación eléctrica. Informan: en segundo piso
23788 9 jn

SE ALQUILAN EN 50 PESOS LOS ALtos del tercer piso de la casa San Rafael, esquina a Gervasio. Las llaves en la portería. Informan: San Rafael, 120 y medio. Miguel Recarey.
23812 11 Jn.

PRINCIPE ALFONSO ESQUINA A CAStillo. Se alquila un hermoso alto, sala, saleta y cuatro cuartos. Baño y demás servicios con cielo raso. La Llave e Informes. Peletería de la Esquina número 332.
23758 9 Jn

NEGOCIO, CEDO EL LOCAL DE MONte 188, cerca del Mercado Unico, propio para cualquier giro, cuatro años de contrato, módico alquiler. Informes: en el mismo.
23376 11 jn

SE ALQUILA PARA TREN DE LAVAdo de chinos, la casa Peñalver, 56. Informan: Milagros y Cortinar, Víbora. Reparto de Mendoza.
23810 8 Jn.

SE ALQUILAN LOS ALTOS Y BAJOS de la casa calle de Cárcel No. 21 entre Prado y San Lázaro. La llave e informes en San Lázaro No. 17.
23442 8 jn.

SE ALQUILA LA MODERNA Y ESPAciosa casa de planta baja, situada calle Paula, número 33. Informa: José Ri, Suárez, número 87.
22057 9 Jn.

Se alquilan los altos de Cienfuegos, 20, compuestos de sala, hall, 4 habitaciones, comedor al fondo, cuarto de baño completo, cuarto de criados con sus servicios, y cocina de gas. Tiene agua siempre. La llave e informan, en los bajos.
Ind

ALMACEN CON CHUCHO

Alquilo uno bien situado. Módico alquiler. Tel. A-9382 Apartado 1917.
3930 15 d-18

SE ALQUILA EL TERCER PISO DE Malecón, 29, con 6 hermosas habitaciones y doble servicio sanitario. Informan en los bajos.
22503 10 Jn.

SE ALQUILA LA MAGNIFICA CASA de tres plantas, de la calle Inquisidor, número 31. Los bajos perfectamente preparados para almacén y los dos pisos altos para residencia. Informan: Oficios, 62.
22564 13 Jn.

OQUENDO, 3, C, ALTOS

Se alquila compuestos de sala, comedor, tres cuartos, baño y cocina en $85.00, con fiador. Informan F-2134.

CAMPANARIO, 207, ALTOS, CASA DE lujo, con sala, comedor y cinco cuartos en 90 pesos. La llave en la casa de empeño de alado.
23316 9 Jn.

SE ALQUILA LA CASA COLON 27, ENtre Aguila y Crespo, con sala, saleta, comedor y cinco cuartos, patio, traspatio y servicio dobie. La llave en la Botica, Informes en Obrapía 33 y 35.
23336 8 jn.

BELASCOAIN, 15

Se alquila el bajo de esta casa, con 600 metros; está preparado para uno o dos establecimientos; además tiene cuartos, derecha e izquierda, muy frescos, porque tiene cajas de aire a los costados. Puede verse a todas horas. Precio y condiciones: Ontonio Larrea. Línea y K, Teléfono F-2134.

GRAN OPORTUNIDAD. SITIO COMERcial para todos los giros, local de trescientos metros. Informes Tels. M-9288 y M-3490.
23460 10 jn.

SE ALQUILA UNA CASA BAJA, MUY fresca, compuesta de sala, saleta, comedor, seis habitaciones, baño, cuarto y servicio para criados. San Lázaro 14 y 16. Precio $160.00.
23517 12 jn.

PROPIO PARA EL GIRO DE TABACO u otra clase de almacén o industria, se alquila un local de dos plantas de 15 metros de frente por 28 de fondo, en la calle de Figuras, número 3 y medio, entre Campanario y Lealtad. Informa Antonio Fandiño en Desagüe, 72, altos.
21748 7 Jn.

SE ALQUILA EN LO MAS CENTRICO de la ciudad, local de cuatro cuartos metros, propio para mueblería o almacén de víveres finos. Informe, M. 3496.
22758 6 jn.

SE ADMITE EN UN LOCAL APROPOsito para a venta de gasolina, alcohol, aceite y grasas, a quien desee establecerse en ese giro. Avenida de la República, 352, entre Gervasio y Belascoaín, taller de vulcanización.
23597 10 Jn.

EN SESENTA PESOS, SE ALQUILAN unos espléndidos altos en Habana, 190. Sala, comedor, tres habitaciones espaciosas y ventiladas, con magnífico servicio sanitario. Informes en la bodega de Habana y Acosta.
23870 9 Jn.

EN ARAMBURO Y ANIMAS SE ALquilan pisos modernos de planta alta y baja con sala, dos o tres habitaciones, comedor, bao completo y cocina. Llave en la bodega de la esquina. Informa su dueño en la Manzana de Gómez 260.
23686 7 Jn.

MANRIQUE 76, SE ALQUILAN HERmosos bajos acabados de pintar. Tienen zaguán, sala, saleta, cinco habitaciones, comedor, baño de familia y de criados, cuarto criados y cocina de gas y de carbón. Llave en la bodega de la esquina San Miguel. Informa su dueño en la Manzana de Gómez 260.
23686 7 jn.

OJO. SE ALQUILAN LOS ALTOS DE la casa de Revillagigedo, número 137, altos. Informan en la misma y sino en los bajos, muy fresco y sanidad completa.
23649 8 Jn.

BUENA OPORTUNIDAD

para establecerse. Industria contiguo al teatro Capitolio alquilo local propio para restaurant o café con todas las instalaciones completas y cuarto toilet para señora, de gran lujo y otro para caballeros. Informan Lealtad 97, bajos.
23227 11 jn

SE ALQUILA UNA COCINA EN CASA particular, se e toma la comida y ofrece otra marchanta, en la misma se alquila una casa de vecindad por no poderla atender su dueño y una casa próxima a desocuparse. San Miguel, número 262, de cuatro en adelante.
23662 9 Jn.

SE ALQUILA

El elegante, amplio y moderno piso bajo, lado izquierdo, de San Miguel 118, entre Campanario y Lealtad, compuesto de sala, antesala, cinco cuartos, baño de lujo completo, saleta de comer, toda cielo raso, pisos mármol y mosaicos, agua fría y caliente, tiene entrada independiente, casa nueva; aquiler 160 pesos; la llave en el bajo de la derecha, su dueño: Prado 77-A altos, Teléfono A-9598.
23761 13 Jn

APODACA, 22, SE ALQUILAN ESTOS espléndidos altos. Informes en los bajos.
23820 8 Jn.

AL COMERCIO. PROXIMO A DESOCUParse, se alquila para establecimiento, la planta baja de Gloria y Cienfuegos. Informan en la bodega, Teléfono I-2863
23329 9 jn.

SE ALQUILAN LOS HERMOSOS ALtos de la casa Merced, 63. La llave en los bajos. Informan. Egido, 4 y 6. Teléfonos A-3131 y A-4296.
23105 8 Jn.

SAN LAZARO, 271, ALTOS

Se alquila compuestos de sala, comedor, cuatro cuartos, dos baños y cocina, en $100.00 con fiador. Informan F-2134.

SE ALQUILA UN MUELLE EN EL LItoral de la Bahía de la Habana. Informan: Royal Bank of Canadá. Aguiar, 75. Cuarto, 612.
23265 21 Jn.

SE ALQUILA EL ULTIMO PISO EN el edificio Aguiar, 73, renta de ocasión. Informan: Cuarto, 612. Royal Bank of Canadá. Aguiar, 75.
23264 21 Jn.

SE ALQUILA EN SAN LAZARO, 14 Y 16, un piso principal con siete cuartos, saleta y comedor al fondo cocina y cuarto de criados y servicio anitario. Informan en F, 16 entre 11 y 13, Vedado y se puede ver a todas horas.
22726 8 Jn.

SE ALQUILA, SAN JOSE, 209, ENTRE Basarrate y Mazón, bonitos altos, modernos, para persona de gusto. Precio 95 pesos mensuales. La llave en el 207. Informan: Notaría de E. Lamar. Manzana de Gómez, 343. Teléfonos A-4952 y F-5465.
23674 11 Jn.

VEDADO

SE ALQUILA LA CASA CALLE, 10, entre 1a. y 3a. Reparto Almendares, con comodidades para familia numerosa. Tiene todo el confort moderno, incluso garage. Informan: Teléfono F-2412.
24086 12 Jn.

EN EL VEDADO. YA REAJUSTADA, se alquilan los frescos altos de B y 27, se compone de sala, saleta, comedor, 3 habitaciones y servicios compleos. Informan en F-1168. La llave en la bodega de la esquina.
24072 14 Jn.

VEDADO. ALQUILO CASA, 15, ENTRE 2 y 4, altos, siete habitaciones, baño, bajos, sala, comedor, cuarto criados, etc. Informan: 8, número 18. Teléfono F-1306
23877 10 Jn.

Se alquila el chalet de la calle H, esquina 15, Vedado, lujosamente amueblado, propio para corta familia de gusto. Informan: en el mismo.
23878 12 jn

EN EL VEDADO. SE ALQUILA UNA casa en la calle 10, casi esquina a 21, con 4 habitaciones y un espléndido baño en 85 pesos. La llave e informes en Línea, 84, esquina a Paseo.
23834 9 Jn.

VEDADO. SE ALQUILA CASA MODERna, a la brisa, estilo chalet, con sala, comedor, demás servicios y garage en los bajos y cuatro habitaciones, dos terrazas en los altos. Calle E No. 248 entre 25 y 27. En la misma informan.
23916 10 jn.

SE ALQUILA LA HERMOSA CASA 19 número 378, Vedado, compuesta de jardín, portal, sala, saleta, tres habitaciones de dormir y cuarto de criados con servicios sanitarios completos. La llave al lado. Alquiler 100 pesos. Informan: Teléfono A-4358, Teniente Rey y Compostela, altos de la botica "Sarrá".
23977 12 jn.

SE ALQUILA CASA MUY FRESCA, con 6 cuartos, sala, comedor, hall, dos servicios baño, parte más alta del Vedado. Calle 25 No. 264 entre D y E. Dueño en los altos.
23954 13 jn.

PARA LOS MESES DE VERANO SE alquila una magnífica casa con todas las comodidades y muy bien amueblada, además tiene garage y mucho terreno, abundancia de agua y muy fresca. Se da en módico precio a familia sin niños. Teléfono I-7478. Avenida de los Añados, Alturas de Almendares.
23940 8 jn.

VEDADO. — SE ALQUILA CHALET amueblado, bien situado, en Calzada, 10 minutos del Parque Central, sala, despacho, hall, dos comedores, dos galerías de cristales, garage, cocina y tres baños. Precio $32,600.00 Informan por escrito, J. C, Banco del Canadá ,número 506.
23930 9 jn.

SE ALQUILA CON O SIN LOS ALTOS, la espaciosa casa calle H, número 41, entre 17 y 19.
23574 9 Jn

SE ALQUILA LA HERMOSA CASA Línea 111, Vedado, compuesta de jardín, sala, saleta, cuatro habitaciones de dormir, cuarto de criado y servicios sanitarios completos. Alquiler 120 pesos. Informan: Teléfono A-4358, altos, droguería Sarrá.
23350 8 jn.

VEDADO, 11, ENTRE K Y L, SALA, comedor, portal, siete habitaciones, con doble servicio y demás comodidades. La llave al lado. El dueño en el chalet, de 12 y 15. No se responde por teléfono.
23133 10 Jn.

SE ALQUILAN LOS ALTOS DE LA casa calle 23 y Paseo, compuestos de seis habitaciones, garage y demás servicios. Teléfono A-6518. Las llaves en Paseo 228, bajos.
22974 9 jn.

VEDADO SE ALQUILA LA AMPLIA y ventilada casa calle Tercera 286, esquina a D, con buena situación y barata. Informan Teléfono I 1104 Víbora. Se alquila elegante chalet en la Avenida Santa Catalina, con tranvías por el frente próximo al Parque Mendoza. Informan: Teléfono I-1104.
23206 8 jn

VEDADO. HERMOSA CASA EN A. número 4, con portal, vestíbulo, sala, saleta, 6 amplias habitaciones con agua corriente, 2 baños intercalados con agua fría y caliente, comedor, pantry, cocina de gas, cuarto de criado completo, patio con pérgola, garage para 2 máquinas y cuarto de chauffeur. Con o sin muebles puede verse de 2 a 5 p. m.
23252 11 Jn.

SE DESEA ALQUILAR UNA CASA que tenga 6 habitaciones y 2 para criado de una sola planta de la calle Paseo a L y de Línea a 23. Para informes R. L. Fernández. Apartado, 1728.
23253 16 Jn.

SE ALQUILA EL PISO ALTO DE LA nueva casa, número 243, de la calle 19, entre E y F, Vedado. tiene todas las comodidades. Puede verse. Las llaves al fondo de la misma. Pregunten por Bernabé.
23291 7 Jn.

SE ALQUILA BONITA CASA CALLE Dos número 225 entre 23 y 25. Jardín, portal, sala, saleta de comer, cuatro habitaciones hall, cocina y baño completo. Cuarto alto con servicio para criado. Informes: 23 esquina a Dos, Sra. viuda de López.
23389 8 Jn

Se alquila el chalet de la calle H, esquina 15, Vedado, lujosamente amueblado, propio para corta familia de gusto, con garage. Informan: en la misma.
22879 1n

SE ALQUILA LA HERMOSA CASA 19 No. 378, Vedado, compuesta de jardín, portal, sala, saleta, tres habitaciones de dormir y cuarto de criados con servicios sanitarios completos. La llave al lado. Alquiler $100.00. Informan: Teléfono A-4358. Teniente Rey y Compostela, altos, Botica "Sarrá".
23351 8 jn.

G Y 19. SE ALQUILAN LOS ALTOS con 6 habitaciones y dos más en la azotea, dobles servicios, etc. Hermosa situación. Informan: Aguacate, 124, Teléfonos A-2878 y F-1385.
23464 10 Jn.

EN 27 ENTRE A Y PASEO SE ALQUIla un piso bajo con sala, comedor, tres cuartos y cuarto de criados, dobles servicios sanitarios, baño moderno, garage, tranvías, vía doble en la esquina. Precio $100.00. Informan en el Tel. A-2856
23522 10 jn.

VEDADO. SE ALQUILAN UNOS ALtos en Tercera entre Dos y Cuatro. Informan en la misma y también por teléfono. F-4208.
23391 10 Jn

VEDADO. HASTA OCTUBRE 1o. FREScos altos completamente amueblados, sala, saleta, comedor, tres habitaciones, terraza al fondo, baño, cocina gas y carbón, cuarto y servicio criados. Precio módico. H, esquina 21, altos. Puede verse de 2 a 4 p. m.
23624 13 Jn.

VEDADO. SE ALQUILA LA CASA CAlle 5a., número 95, entre 6 y 8, con jardín, portal, sala, saleta, cuatro cuartos baño, dos servicios, patio y cocina. Informan en el 101.
23549 7 Jn.

SE ALQUILA PASEO 32, entre 5a y 3a. Vedado, a la brisa con 5 grandes cuartos otro para criados, amplia galería de persianas baño, dobles servicios instalaciones de gasa y electricidad, saleta de comer, cristalaes, patio y de más comodidades. Informan en la misma. Teléfono F-2250.
23832 15 Jn

SE ALQUILAN LOS ALTOS DE LA calle B entre 21 y 23, Vedado, compuestos de sala, comedor, 6 habitaciones, pantry y cocina y dos grandes cuartos de criados y garage. La llave e informes en la esquina de B y 23, "Baby Home", Vedado.
23701 7 jn.

VEDADO. EN LA CALLE 4 No. 255 A una cuadra de 23, se alquilan unos bajos compuestos de jardín al frente, portal al frente, sala, saleta, tres cuartos dormitorios, baño completo, un cuarto para criados con su servicio. Las llaves en los altos. Precio $85.00. Para informes Acosta 19.
23722 10 jn.

ALQUILO: CALLE 10, ESQUINA 19, gran chalet de lujo, 5 cuartos, 3 baños completos, sala, comedor, portales, garage para dos máquinas, jardines. Llaves en Colgadizo, por 19. Guillermo. Informes: F-2124.
23612 13 Jn.

Jesús del Monte, Víbora y Luyanó

En 85 pesos se alquila la casa Enamorado, entre Dureje y Serrano: compuesta de portal, sala, saleta, 5 cuartos y baño intercalado, comedor y garage. Informes: Santos Suárez y Dureje.

ALQUILASE, LUZ, 20, VIBORA, DEpartamento de dos grandes habitaciones con luz, todo servicio, balcón, vista de toda la Habana, muy barato, reajustado. Referencias.
24047 10 Ju.

SE ALQUILA LA BONITA CASA DE San Mariano, 99, entre Lawton y Armas, compuesta de sala, saleta, tres cuartos, cocina y demás servicios sanitarios. Informan en San Mariano, número 6, Víbora. Llame al teléfono I-1152.
24032 9 Jn.

SE ALQUILAN LOS ALTOS PROPIOS para familia de Milagros, 122, Víbora, entre Cortina y Figueroa, próximos al tranvía. Precio económico. Informan en los bajos.
24097 16 Jn.

SE ALQUILAN LOS ALTOS DE LA casa Calzada de Jesús del Monte, 556-A, acera de la brisa y cerca de San Mariano, de portal, sala, comedor, cinco habitaciones y dobles servicios. Se pueden ver de 9 a 2. Precio 90 pesos.
24088 11 Jn.

SE ALQUILA UN GRAN CHALET EN punto alto de la Víbora, Vista Alegre, 14, entre San Lázaro y San Anastasio, a dos cuadras de la Calzada y una de la Capilla de los P. P. Pasionistas, compuesta de sala, recibidor, cinco cuartos bajos; con baño de lujo completo en el centro, comedor corrido y despensa y pantry, gran cocina y dos cuartos altos con servicio completo de baño, un cuarto de criados, patio y traspatio. Gran garage para dos máquinas.
24041 12 Jn.

SE ALQUILA LA HERMOSA Y FRESca casa Estrada Palma, 109, con jardín, portal, sala, recibidor, garage, traspatio, curto y baño de criados. En los altos, cinco cuartos y baño completo. La llave en el 105. Informan: I-1524.
24027 12 Jn.

SE ALQUILA LA CASA CALLE O'FArril 73, en la Víbora, terminada de pintar, 4 cuartos. Garage, la llave e informes en el número 71.
24001 14 Jn

SE ALQUILA CASA EN LOS PINOS, con jardín, portal, sala, saleta, 3 cuartos, cocina y servicio y patio y traspatio grandes en 30 pesos, mes adelantado y fiador Llame al teléfono F-2234.
23897 8 Jn.

SE ALQUILA LA MODERNA CASA Santos Suárez esquina a San Indalecio, con dos plantas independientes y capacidad para numerosa familia. Precio y condiciones en la misma.
23919 9 jn.

EN LA VIBORA, SE ALQUILA O SE vende, casa compuesta de sala, comedor y dos habitaciones, insalación eléctrica y demás servicios. Calle Cuarta, esquina a Pedro Consuegra. La llave en la bodega de la esquina, su dueño: Angeles, 69, bodega.
22905 7 Jn.

PARA INDUSTRIAS O DEPOSITOS SE alquilan almacenes baratos. Calzada de Luyanó y Teresa Blanco. Informes: Vedado. Calzada, esquina K, Teléfono F-1557.
22585 8 Jn.

NAVE: EN LA CALLE SAN FELIPE, frente a la fábrica de mosaicos La Cubana, se alquila una nave con 600 metros caudrados. Informes en La Cubana. Teléfono I-1033. Se dá barato.
22579 13 Jn.

SE ALQUILA LA NUEVA, COMODA Y espaciosa residencia en Luis Estevez y Príncipe de Asturias. Reparto de Chaple. Víbora. Informan en Paula, 98. Teléfono M-5358.
22870 9 Jn.

SE ALQUILA. LA CASA DOLORES, 9, esquina a Lawton. Jesús del Monte, sala, comedor, tres cuartos, cocina. Precio 60 pesos mensuales. Informan: Notaría de E. Lamar. Manzana de Gómez, 343. Teléfonos A-4952 y F-5465.
23673 9 Jn.

SE ALQUILA UNA CASA CON SALA, comedor, 5 cuartos, pasillo, cocina, servicios sanitarios, jardín y portal. Calle Asunción y Avenida del Oeste. Reparto Los Pinos.
23019 8 Jn.

SE ALQUILA EN $70.00

La casa situada en Santa Irene número 52-A. Informan en Monte 377, ferretería de Joaristi y Lanzagorta. Teléfonos A-7611 q A-0259.
23077 10 jn

NAVE: EN LA CALLE PEREZ Y ROsa Enriquez, Luyanó, a 2 cuadras de Concha y 4 cuadras de la calzada de Luyanó, se alquila una nave de planta alta y baja con patio de 1,200 metros, propia para cualquier industria o depósito. Informes en la misma o por teléfono I-2111. Se dá barato.
22580 13 Jn.

En los Pinos. Se alquila una casa en la calle de Cisneros Betancourt y Ave. de los Pinos, situada en la parte más alta del Barrio, con magnífica y elegante instalación sanitaria, cerca de la Estación. Muchos árboles frutales y hortalizas. Jardín al frente y lavadero en el patio. Cercada con alambre Peerless y columnas de acero muy vistosas. Informan en Maloja 21.
23402 10 jn

EN LA QUINTA CAMPO ALEGRE, Luyanó, 86, se alquila espléndido departamento de 2 aposentos y magnífico baño, todo independiente. Informes en la misma.
23385 10 jn

EN LO MAS SANO DE LA VIBORA, calle Andrés, casi esquina a Agustina, acera de la brisa, se alquilan dos grandes, cómodas y elegantes casas acabadas de fabricar, con dos baños, garages y servicios para criados y criadas independientes, están a una cuadra de la Calzada y de la Avenida de Acosta y a tres del Paradero de Jesús del Monte. Informa al lado su dueño en la casa de la esquina.
23582 8 Jn.

PARADERO DE LA VIBORA. EN LA Calzada de Jesús del Monte, número 618-A, se alquina una hermosa y fresca casa de alto, compuesta de cuatro habitaciones, sala, saleta, comedor con su baño moderno. Informan en O'Farrill, número 13. La llave al lado. El Cisne.
23858 10 Jn.

JESUS DEL MONTE, EN LA CALLE Lawton esquina a Santa Catalina, se alquilan unos altos compuestos de gran salón de comer, sala, cuatro cuartos dormitorios, doble servicio, un baño moderno muy espacioso. Las llaves en los bajos. Precio $75.00. Para informes: Acosta 19.
23723 10 jn.

SE ALQUILAN LOS HERMOSOS BAjos de Tejar y San Anastasio, esquina de fraile, sin estrenar, con cuatro departamentos, excelente baño, cocina y patio. $50.00. Informan en los mismos de 1 a 5 P. M.
23752 8 Jn

PARADERO DE LA VIBORA. EN LA Calzada de Jesús del Monte, número 618-A, se alquilan hermosos departamentos de dos habitaciones, son sus servicios completos. Informan en O'Farrill, número 13. La llave en El Cisne, al lado.
23857 10 Jn.

EN LA VIBORA, SE ALQUILA EN 8 pesos la casa de esquina Gertrudis, 8, con cinco hermosas habitaciones y toda clase de comodidades. Informan: San Lázaro, 262. Habana. Teléfono M-4464.
23854 10 Jn.

SE ALQUILA UNA HERMOSA CASA con sala, tres cuartos, comedor, cocina baño completo y baño de criados. Informan en la misma. Vista Alegre 32, entre Lawton y San Anastasio.
23741 11 Jn

SE ALQUILA LA CASA CORREA, 75, compuesta de sótano habitable, planta baja, portal, terraza, sala, comedor, saleta, tres curtos, baño, servicios, patio y traspatio con arboleda. La llave al lado.
23584 7 Jn.

VIBORA. ALQUILO CHALET DE ESquina una cuadra de Calzada, propio para dos familias, garage, cuarto de chauffeur, precio reajustado, mucho jardín. Informan: Calzada, 522-A.
23619 9 Jn.

SE ALQUILAN LOS VENTILADOS Y bonitos altos de Jesús del Monte, 543, frente a Estrada Palma. Sala, saleta, 5 habitaciones, doble servicio. Informan al lado. Precio de situación.
23560 8 jn

CERRO

SE ALQUILA UNA CASA AMUEBLAda en la calle de Domínguez, número 3, Cerro. Informan en Domínguez, 6.
23894 11 Jn.

Se alquila una nave, propia para Almacén o Industria. Tiene 400 metros y 2 puertas de entrada. Se da en $100. Diana, entre Buenos Aires y Carbajal.
23610 8 jn

Cojímar, se alquilan casas por temporada y por años. Informan: Compañía de Fomento de Cojímar. Cuba, número 48. Teléfonos M-3225 y F-1333.
23139 7 jn

ALQUILAN: BARATOS, ESPACIOSOS y ventilados altos modernos, cuatro cuartos, sala, saleta, todos sus servicios una cuadra de esquina tejas, otra del carro calle Cruz del Padre número 13 al lado de la esquina Velásquez. Informan esquina bodega.
23069 8 jn

SE ALQUILA UN CHALET DE ALTO y bajo, todo moderno, agua caliente, y fría garage y cuarto del chauffeur, calle 3 entre 4 y 6 Reparto de La Sierra, la llave al lado. Su dueño Juan Fiol, Tejar Toledo. Telefono, I-7375.
22762 14 jn.

Guanabacoa, Regla y Casa Blanca

EN GUANABACOA, EN LO MAS CENtrico de esta villa, calle Martí número 6, frente al Parque Central se alquila un gran local con puertas de hierro, propio para un banco o comercio, con contrato. Informan al lado.
22275 27 jn.

SE ALQUILA LA AMPLIA CASA DE Santo Domingo, número 30 a la entrada de la Villa de Guanabacoa, línea de Regla; acabada de reformar con baños modernos, y tiene siempre agua para numerosa familia, clínica o colegio. La llave en la misma. Informa, su dueño en Monte, número 5 altos, señor Gómez.
22843 14 jn.

Marianao, Ceiba, Columbia y Pogolotti

SE ALQUILA LA CANTINA DEL CINE Cuba, Buena Vista. Buen negocio. También se alquilan cuartos, veinte y cinco por ciento más barato que antes. Informan conserje del Cine Cuba a todas horas. Paradero Orfila, Buena Vista, Marianao.
23999 9 Jn

SE ALQUILA MUY BARATA LA PARte de alante de la casa Díaz y Miramar, Columbia, una cuadra de la línea y de la primera de Aguiar, se compone portal, sala, saleta, tres cuartos, cocina y servicios. Informan: Concordia, 91, altos. La llave en las habitaciones del fondo.
24066 14 Jn.

SE ALQUILA BARATA UNA HERMOsa casa de dos plantas independientes, acabada de construir en la calle Primera entre 6 y 8, Reparto La Sierra, compuesta cada planta de sala, cuatro cuartos, baño intercalado, comedor, cuatro cuartos de criados y garage con habitación para el chauffeur. La llave en la misma. Informan calle 4 No. 329 entre 23 y 25, Vedado, Teléfono F-4229.
23947 20 jn.

SE ALQUILA LA CASA DE LA CEIba Calle Real 122, tiene portal, sala, comedor, cinco cuartos. Entrada para máquina, toda de mampostería. Cercada . Situada en la parte alta, 500 metros de patio, con árboles. Se da barata. Informan en la misma. O el dueño en Jesús del Monte 218, A. Sastrería las guaguas del Cerro le dejaan en la puerta.
23783 15 Jn

REPARTO BUEN RETIRO, INFANTA, entre Avenida de Columbia y Medrano, se alquila una fresca y cómoda casa, compuesta de sala, saleta, cuatro cuartos con baño intercalado completo, cuarto y servicio de criado y garage. Precio 80 pesos m. a. Informes en Escobar, 176, altos.
23795 10 Jn.

MARIANAO. BUEN RETIRO, SE ALquila chalet moderno, doble línea y tranvías al frente. Llave e informes en Real, 33. Teléfono I-7084. En la misma informan de una casa muy grande y otra pequeña.
23864 9 Jn.

ALQUILO CINCUENTA PESOS ,CASA mampostería, Reparto Buena Vista, sala, comedor, dos cuartos, servicios, jardín. La llave casa de madera al lado. Informes: Teléfono M-6867.
23125 10 Jn.

SE ALQUILA

una hermosa casa en los Quemados de Marianao puntoinmejorable. Martí y Boquete, la llave e informes, al lado. No deje de verla hoy mismo.
23209 11 Jn

SE ALQUILA EL HERMOSO Y MOderno chalet calle Primera entre Cuarta y Sexta (Reparto de la Sierra) con cinco habitaciones, sala, aall, comedor, espléndido decorado interior, dos cuartos de criados, doble baño y servicios sanitarios, garage y jardín. La llave al lado. Precio $100.00 mensuales. Su dueño O'Reilly No. 52, Departamento 305.
23710 9 jn.

SIGUE AL FRENTE

ALQUILERES

VIENE DEL FRENTE

SE ALQUILA

Por seis meses o un año, una gran quinta residencia con 100.000 metros cuadrados de superficie, chalet moderno, agua, luz eléctrica, jardín, arboleda etc., etc., a la salida de Marianao, en la carretera de Marianao a Arroyo Arenas. —Informes: J. B. FORCADE, Corredor. Banco Nacional, segundo piso.

4012 30 d-20 my.

VARIOS

SE ALQUILA EN ARROYO NARANJO, por temporada o por todo el año, un precioso chalet de construcción reciente y con toda clase de comodidades. Informan, en el Vedado, calle 15 entre D y E 23437 7 jn.

HABITACIONES

HABANA

CENTRAL PALACE

Monte 238, a diez pasos del Mercado Unico, se alquilan frescos y ventilados departamentos y habitaciones a precios de situación.
24007 5 c6 Jl

NUEVA CASA PARA FAMILIAS

Se alquilan frescas habitaciones altas y bajas, lujosamente amuebladas, con balcón a la calle e interiores, agua corriente, sevicio de ropa y criados a matrimonios y personas de moralidad. Grandes baños desde 20 a 60 pesos al mes. Se sirve comida si se desea. Manrique 123, entre Reina y Salud, a media cuadra de los carritos.
21430 26 Jn

Se alquilan 2 habitaciones

Juntas o separadas, una muy espléndida y otra más pequeña para hombres solos. Sin personas mayores. Casa de orden. Se alquila barato. Cuarteles 7.
24073 16 JJn

SE ALQUILA EN OBRAPIA, 73, UNA hermosa habitación, con balcón a la calle, se dá barata.
23992 11 Jn.

SE ALQUILA UN DEPARTAMENTO de 2 habitaciones con cocina y azotea independiente por 30 pesos con luz y se dá llavín. Campanario, 132.
24060 11 Jn.

HABITACION, SE ALQUILA UNA MUY espaciosa, ventilada y dos pueras, precio módico con luz eléctrica en casa de familia, a dos caballeros o matrimonio sin niños que sea de moralidad. Teniente Rey, 104, los.
24031 12 Jn.

EN NEPTUNO, 183, SE ALQUILAN habitaciones amuebladas, con agua corriente, teléfono, limpias y frescas. Muy baratas con o sin omida. Hay una con el baño adjunto.
21768 7 jn

SE ALQUILA UNA BUENA HABITA-ción, vista a la calle, fresca y ventilada, se toman referencias, en Industria, 121, altos.
23875 9 Jn.

Casa de huéspedes, Aguila 113, esquina a San Rafael. Después de introducir algunas reformas podemos ofrecer amplias y ventiladas habitaciones, con lavabos de agua corriente, a precios módicos. Baños con agua fría y caliente, mesa selecta.
23898 15 jn

SE alquila una habitación amueblada en casa de familia, casa moderna, clara y ventilada. Precio módico. Bernaza 18 primer piso. Teléfono M-4966.
23965 8 jn.

SE ALQUILAN DOS HERMOSAS HA-bitaciones para hombres solos en Animas 90, altos, casa particular.
23960 15 jn.

SE ALQUILA UNA ESPLENDIDA CO-cina, muy clara y un comedor, en un café. Informan Plaza 53.
23936 10 jn.

NEPTUNO 4, ALTOS, AL LADO DE Rialt o esplendida habtación grande, amueblada o no, se solicita un compañero de cuarto y se cambian referencias. Teléfono A-8197.
23927 9 jn

Obrapía 96 y 98, se alquila una habi-tación con dos balcones a la calle que miden 6 por 5 metros con lavabo de agua corriente, luz toda la noche, servicio de limpieza y otros interiores. Precio de reajuste, especiales para oficinas u hombres solos de moralidad. Informes, el portero.
23823 9 jn

CASA DE HUESPEDES, AGUIAR 72, altos. Habitaciones con balcón al Parque, a $20.00, $25.00 y $30.00. Interiores a $14.00 y $18.00. Comida desde $15 al mes por persona. Nuevo cocinero.
23906 9 jn.

SE ALQUILAN DEPARTAMENTOS Y habitaciones. Zanja 4 y 6.
23976 8 jn.

EN PUNTO CENTRICO, SE ALQUILA una habitación grande y ventilada a persona del comercio o para guardar muebles, hay luz eléctrica y se dá llavín. Aguila, 13, altos, a la derecha.
23608 7 Jn.

SE ALQUILA UNA HABITACION EN el interior de casa de comercio. Han de ser hombres solos o matrimonio sin niños. Monte 384.
22963 12 jn.

SUCURSAL DE "EL CRISOL"

Frescas y espaciosas habitaciones con vista a la calle y todo el servicio, precios muy baratos Gallano, 7-A y Trocadero. J. Braña y Ca., propietarios.
22387 26 jn

AGUILA. 238, SE ALQUILAN HERMO-sas habitaciones altas y bajas, con cielo raso, luz eléctrica y todas comodidades a personas de morallidad. Informará en la misma el encargado.
21722 7 Jn.

"EDIFICIO CALLE"

Oficios y Obrapía

En pleno centro comercial se alquilan amplios y ventilados departamentos para oficinas, con magnífico servicio de elevadores, agua fría natural filtrada en todos los pisos, doble servicio telefónico, a precios razonables. Informes en el mismo. Teléfono A-5580.

C10123 Ind. 16d.

EN CASA DE FAMILIA DECENTE, A dos cuadras de Cuatro Caminos, se alquila una hermosa habitación con entrada independiente y vista a la calle, a hombre solo. Informan: Teléfono A-1824.
G. Ind. 10 mx

"EL CRISOL"

Departamentos y habitaciones con servicio privado, para familias, agua caliente, gran comida, precios baratos. Teléfono A-9158. Lealtad y San Rafael. J. Braña y Co. nuevos propietarios
20697 15 jn

LA POUPEE

Prado 2. En lo mejor de la Habana, se alquilan frescas habitaciones y departamentos amueblados con vista al Prado y Malecón, ideal para el verano. Precios económicos. Teléfono A-7541.
19530 8 jn

PALACIO SANTANA

Zulueta, 83. Gran casa para familias, montada como los mejores hoteles. Hermosas y ventiladas habitaciones, con balcones a la calle, luz permanente y lavabo de agua corriente. Baños de agua fría y caliente. Buena comida y precios módicos. Propietario: Juan Santana Martín, Zulueta, 83. Teléfono A-2251.

SE ALQUILA UN DEPARTAMENTO con dos habitaciones, agua caliente y fría, todo servicio sanitario. Prado, 120. altos del
17738 30 Ab.

HOTEL "ESPAÑA"

VILLEGAS 58, entre Obispo y Obrapía. Casa para familias, esquina a la brisa en inmejorables condiciones higiénicas Habitaciones con todo servicio y comida, desde $50. Teléfono A-1832 Se admiten abonados al comedor
22904 14 jn.

SE ALQUILAN DOS ESPLENDIDAS habitaciones amuebladas para hombres solos o matrimonio sin niños, en los altos de San Nicolás, 67, entre Neptuno y San Miguel, casa particular y se exige moralidad. comida si la desea.
23116 10 Jn.

"EL ORIENTAL"

Teniente Rey y Zulueta. Se alquilan habitaciones amuebladas, amplias y cómodas, con vista a la calle. A precios razonables.

SE ALQUILAN HABITACIONES Y de-partamentos con vista a la calle. Hay abundante agua Precios módicos. Se desea persona de moralidad. Informan en Salud, 5, altos.
20372 12 jn

SE ALQUILA

Departamentos a $28

Dos habitaciones, cocina, ducha inodoro, luz eléctrica y pequeño patio con lavadero, en cada departamento, acabadas de construir, piso de mosaico y carpintería de primera. Cómodos y ventilados. Informes: 22 esquina a 13. Teléfono F-2395.
23511 16 Jn

EN MURALLA Y COMPOSTELA, SE alquila en 50 pesos un departamento alto, compuesto de 3 amplias habitaciones, cocina y servicios sanitarios. Muy ventiladas, agua abundante, entrada independiente e instalación eléctrica. Informan en los bajos, tienda de ropas "La Elegante". Teléfono A-3372.
23821 8 Jn.

HOTEL SUIZA, VILLEGAS 3, SITIO céntrico cerca del Prado y frente al Palacio Presidencial. Nueva casa dedicada a familias estables, y personas de moralidad, habitaciones regiamente amuebladas, con todo servicio. Esta nueva casa ha establecido una excelente comida única en su giro. Precios reducidísimos.
22006 8 jn.

GRAN CASA DE HUESPEDES BIA-rriz. Habitaciones desde 25, 30 y 40 pesos por persona. Incluso comida y demás servicios. Baños con ducha fría y caliente. Se admiten abonados al comedor, a 17 pesos mensuales. Trato inmejorable, eficiente servicio y rigurosa moralidad. Se exigen referencias. Industria, 124, altos.
19551 13 Jn.

A DOS CUADRAS DEL CINE FAUSTO se alquila cuarto independiente a persona sola de moralidad. Miss Surner, Industria 46 segundo piso.
23778 10 Jn

SE ALQUILA EN VILLEGAS, 131, AL-tos, entre Sol y Luz, una cómoda y fresca habitación a hombres solos o matrimonio sin niños con luz toda la noche, se dá llavín, casa respetable.
23807 8 Jn.

SAN MIGUEL, 224-D, ALTOS, ENTRE Marqués González y Oquendo, Alquilo: propio para profesional, sala, gabinete, recibidor, luz, teléfono, dos habitaciones corridas, matrimonio sólo o caballero, únicos inquilinos. Teléfono M-3134.
23809 11 Jn.

CASA DE HUESPEDES, GALIANO 117 altos esquina a Barcelona, se alquila una habitación amueblada con vista a la calle y muy ventilada. También se da comida a precios sumamente económicos. Teléfono A-7069.
23971 15 jn.

PRADO, 71, SE ALQUILA UNA HABI-tación muy grande y fresca con siete al lado, propia para 2 caballeros en 80 pesos, buena comida, baños de agua caliente y fría.
23792 10 Jn.

PRADO, 71, ALTOS, SE ALQUILAN habitaciones con balcón a la calle en 25 y 30 pesos, muy frescos con baños de agua caliente y fría, solamente a personas de moralidad.
23793 10 Jn.

DEPARTAMENTO INDEPENDIENTE, dos cuartos, cocina baño claro y fresco, a dos cuadras del Cine Fausto se alquila a matrimonio sin niños. Informa Miss Surner, Industria 46, segundo piso.
23779 10 jn

Hotel Biscuit, departamentos y habi-taciones para familias, todas muy ventiladas, con vista a Prado, servicios privado y teléfono. Especial comida. Teléfono M-7914. Prado 3.
19342-43 7 jn.

HOTEL "CUBA MODERNA"

En esta acreditada casa hay habitaciones con todo servicio, agua corriente, baños fríos y calientes, de $25 a $50 por mes. Cuatro Caminos. Telfs. M-3569 y M-3259.

HOTEL ROMA

Este hermoso y antiguo edficio ha sido completamente reformado. Hay en él departamentos con baños y demás servicios privados. Todas las habitaciones tienen lavabos de agua corriente. Su propietario, Joaquín Socarrás, ofrece a las familias estables el hospedaje más serio, módico y cómodo de la Habana. Teléfono A-8268. Hotel Roma. A-1630. Quinta Avenida. Cable y Telégrafo "Romotel".

HOTEL BRAÑA

Departamentos y habitaciones, más frescos que todos, más baratos que ninguno. El mejor para familia por su comodidad, todo con vista a la calle, servicios privados, agua caliente, gran comida. Teléfono M-1062. Belascoaín, Concordia, Lucena.
20698 18 jn

HABITACIONES MUY FRESCAS Y claras se alquilan en Desagüe, 72, entre Franco y Subirana a tres cuadras del Nuevo Frontón. Informan en la misma.
21748 7 Jn.

EN CASA PARTICULAR, DONDE NO hay inquilinos, se alquila una habitación propia para una o dos personas, con todo el servicio y comida si lo desea. Reina, 131, primer piso, derecha.
23638 7 Jn.

GALIANO, NUMERO 90, ALTOS, SE alquilan habitaciones con o sin muebles, una en 20 pesos y otra en 25 pesos, muy grandes, solamente a personas de moralidad.
23794 10 Jn.

EN ESTRELLA NUMERO 70 BAJOS casa de familia respetable, se alquilan dos habitaciones en veinte y dos pesos, con luz y cocina a señora o a matrimonio solo. Unicos inquilinos
23828 8 Jn

SE ALQUILAN ESPLENDIDAS HABI-taciones y departamentos a señoras solas o matrimonio, es casa de familia, se piden referencias, luz toda la noche, muy baratas. Galiano, 35, altos.
23638 7 Jn.

VEDADO

VEDADO, E NUMERO 20, ENTRE 11 y 13. Teléfono F-1491 situada en el mejor punto fresca y ventilada casa de todo orden alquila dos habitaciones propias para dos personas excelente comida, esmerado servicio y muebles, en la misma se desa un socio de cuarto.
23989 6 Jn

VEDADO EN LA CALLE 17, NUMERO 222, casi esquina a G, se alquilan 3 habitaciones altas, con vista a la calle, agua y sevicio sanitario. En la misma informarán.
24009 11 Jn

VEDADO, EN LA CALLE 17 No. 222, casi esquina a G, se alquilan tres habitaciones altas con sus servicios sanitarios y agua. En los bajos informan.
23476 7 jn.

VERANEE SIN SALIR DE LA HABA-na. Alquile un departamento en el edificio especial para familias, 23, esquina a M. Vedado. Sobre loma. frente al mar, con ascensor y todos los servicios. Precios moderados. Informan: O'Reilly, número 11. Departamento, 306.
22683 13 Jn.

OFICIAL

SECRETARIA DE SANIDAD Y BENE-ficencia.— Dirección de Beneficencia.— Hospital de Dementes de Cuba.— Tesorería, Pagaduría y Contaduría.— Mazorra.— Mayo 29 de 1922.— Hasta las horas y días del mes de Junio de 1922, que a continuación se expresan, se recibirán en las oficinas de este Hospital proposiciones para los siguientes suministros a esta Institución durante el año fiscal 1922 y 1923. Las proposiciones se presentarán en pliegos cerrados y se abrirán y leerán públicamente por el orden que sigue:— Junio 8, a las 8.30 a. m. café tostado; a las 9 a. m. Calzado; a las 9.30 a. m. Carne y a las 10.15 a. m. efectos de ferretería.— Junio 9, a las 8.30 a. m. leche de vacas; a las 9 a. m. leña; a las 9.30 maderas; a las 10. a. m. material eléctrico; a las 10.30 a. m. material para zapatos y a las 11 a. m. viandas.

En la Contaduría del Hospital se darán informes, pormenores y pliegos a quienes los soliciten. ADRIANO SILVA, Tesorero Contador Pagador del Hospital.

MAQUINARIA

ZAPATEROS. VENDO UN AUXILIAR chico de componer calzado, con o sin motor. Obispo 67.
23964 8 jn.

SE DA BARATA UNA MAQUINA DE hacer concreto de siete pies cúbicos. Puede verse en Misión, número 75, marmolería.
23769 9 Jn

SE VENDE UN MOTOR DE GASOLI-na de 10-12 H P portatil sobre ruedas en 150 pesos. Informarán: Manzana de Gómez, 356, de 1 a 4 p. m.
23551 12 Jn.

SE VENDEN MOTORES USADOS MAR ca Novo de 10, 8 y 6 caballos, 1 concretera para una cabida de 7 pies cúbicos de concreto, 10 concreteras para 3 a 4 pies cúbicos de concreto sin motor, todo en buenas condiciones y un motor-arado nuevo con motor de 30 caballos. Kuntze y Jurgens, S. en C. San Ignacio, 76.
20132 11 Jn.

PRENSA PARA COLOCAR GOMAS MACIZAS

Vendemos a la primer oferta a plazos o al contado nuestra Prensa para colocar gomas macizas completa con todos sus accesorios. Informes: G. Miguez y Co., Amistad 71-73 Tel A-5371.
C4052 15 d-24

PEQUEÑA PLANTA PARA HACER HIELO

Ofrecemos una planta completa para 600 libras de hielo en 24 horas. Ocupa muy poco espacio. Está completamente montada y lista para trabajar. Muy útil en Hoteles, Colegios, Quintas de Campo, etc. Seeler Euler Co. S. A., Obrapía, 58, Habana.
C 4343 12d-2

MISCELANEA

SECRETO AUTOMATICO CONTRA LA-drón o ratero. valores, prendas y dinero. Ya llegaron y prestan servicios a todas horas del día y de la noche. Viva y duerma usted tranquilo instalándolo en su casa. No come ni duerme, ni gana sueldo. Pídalo hoy mismo, no lo deje para mañana. Manrique 1177, bajos, Habana, eléfono M-6171.
23931 8 jn.

¿QUIEN ES VARELA?

Porque sus trabajos son echos con perfección y economía, Varela le hace y repara su instalación eléctrica; Varela le hace y repara su instalación sanitaria; Varela tiene material para todos los trabajos y personal competente. Pida precios y presupuestos a Varela. Llame al Teléfono F-5262 y Varela lo atenderá enseguida. Me hago cargo de cocinas y calentadores de gas. Tengo todo el requesto que se necesite.
23886 13 jn.

SE COMPRA UNA ROMANA DE PE-sar carros de cañas, que esté en perfecto buen estado, que sea casi nueva. Puyans-19 y O Vedado. F-5491
9 jn

SE COMPRA UNA ROMANA DE PE-sar carros de cañas, esté en perfecto buen estado, que sea casi nueva. Puyans, 19 y O, Vedado. F-5491.
23589 10 Jn.

SI USTED NO TIENE TRABAJO DIRI-jase a Commercial Placement Exchange. Manzana de Gómez 456; quien le brindará una oportunidad para conseguirlo. Véanos que le conviene.
23921 12 jn

COCINAS DE ALCOHOL SE VENDEN de 1 a 3 hornillas sin mechas, lo mejor para cocinar, no ahuman, muy ligeras y gastan 5 centavos por hornilla. Bernaza 37 1|2, taller de maquinaria.
23727 11 jn

DE INTERES. POR SERVICIO COM-pleto de su casa particular o industrias, compre sus tanques consistentes de acero en Florencia y Buenos Aires de 2 a 12 pipas, los tengo cuadrados, redondos y ovalados, propios de barcos o camiones, calderas verticales con máquinas. Donquis y motores de petroleo y hornos de fundición, 4 y medio por 15 pies. Teléfono A-9336. Casa J. Moris .
20137 11 Jn.

CABILLAS TEJAS Y LADRILLOS RE-fractarios. Cabilas retorcidas de 3|8, 7|8 y 1" por 30 pies y cuadrada corrugadas de 3|4 por 27. Tejas de hierro 6 por 2, No. 26 marca "Apollo", ladrillos marca "Laclade". A. Sancho. Amargura 94, altos.
23717 13 jn.

CESAREO RUIZ

Grandes maquinarias para abrir pozos, taladros de todos gruesos, garantizo mis trabajos Calle San Nicolás, 16, San José de las Lajas. Pidan informes. Hernández Menció y Co.
C2171 30d.-16 mx

POR EMBARCAR, SE VENDE UNA escopeta de gatillos ocultos, triple enganche, marca Sarasqueta. Su precio 45 pesos, para verla, altos de la Aplanadora, Reina y Belascoaín, preguntar por Gabriel.
23255 7 Jn.

PARA LAS DAMAS

Regalamos a todos sus niños ju-guetes, y los retratamos gratis, igual que a todas las señoras o señoritas que se pelen o se hagan algún servicio. El pelado y rizado de los niños es hecho por expertísimos peluqueros. En la gran peluquería de Juan Martínez. Neptuno, 81.

Dario. Peluquero de señoras. Especia-lidad en ondulación permanente. Garantivo, inofensividad y duración lo mismo en pelo largo que corto. Aplicaciones de tinturas Henné las únicas verdaderamente inofensivas y naturales en sus tonos. Avisen con anticipación para reservarle turno. O'Reilly 39, altos. Teléfono A-4533.
25 jn

COMPETENTES MODISTAS ESPAÑO-las se hacen cargo de la confección de toda clase de vestidos para señoras y niñas. Calle C número 200 entre 21 y 23. Tel. F-1805.
23938 15 jn.

PILAR, PELUQUERIA DE SRAS. Y niños. Peinados, postizos, pelucas, aplicaciñn de tintura La Favorita, se corta y riza el pelo a los niños. Aguila, esquina a Concordia. Teléfono M-9392.

23602 13 Jn.

"EL SIGLO XX"

Sombreros de luto

Acabamos de recibir de París y los vendemos desde $5.00.

GALIANO Y SALUD.

C4382 13-d-3

JORDAN 7 PASAJEROS, RECIEN pintado en excelentes condiciones, seis gomas, se vende muy barato. Teniente Rey. 55. Teléfono A-8495.
23238 8 Jn.

"COSTA"

Peluquería de Señoras y Niños. Peinados de todas clases. Especialidad en tinturas. Henée en todos los colores, todas inofensivas y garantizamos los resultados. Depósito de la incomparable tintura "Pilar". Industria 119. Teléf. A-7034
23152 16 jn.

NUEVA PELUQUERIA

Para señoras y niños

La casa que corta y riza el pelo a los niños con más esmero y trato cariñoso, es la de

MADAME GIL

(Recién llegada de París)

Hace la Decoloración y tinte de los cabellos con productos vegetales, virtualmente inofensivos y permanentes, con garantía del buen resultado.

Sus pelucas y postizos, con rayas naturales de última creación francesa, son incomparables.

Peinados artísticos de todos estilos para casamientos, teatros, "soirée" o bals poudrée".

Expertas manicuras. Arreglo de ojos y cejas Shampoinga.

Cuidados del cuero cabelludo y limpieza del cutis por medio de fumigaciones y masajes esthétiques manuales y vibratorios, con los cuales Madame Gil obtiene maravillosos resultados.

ONDULACION PERMANENTE

Esta casa gaarntiza la ondulación "Marcel", (hasta de 2 pulgadas inglesas de ancho), con su aparato francés último modelo perfeccionado.

VILLEGAS, 54

Entre Obispo y Obrapía

TELEFONO A-6977

TINTURA "JORGE" VEGETAL

Con esta tintura, quedan teñidas las canas, desde la primera vez que se aplica, y la hay de dos colores: NEGRO y CASTAÑO.

El color Negro, no es renegrido como el azabache, es más bien un castaño muy oscuro tal como es el cabello negro natural, y, el color Castaño lo recomendamos especialmente como firme y de duración, lo mismo que el color Negro. Ambos colores son tan semejantes a los cabellos naturales, que no puede apreciarse ninguna diferencia entre una persona que no tenga canas y otra que las tenga teñidas con la tintura JORGE.

PRECIO: $2.00.

De venta en Sarrá, Droguería Americana, y Concordia, número 64-C.
C3575 28d-4

Corte y rize el cabello a sus niños en la Peluquería "Pilar". Sección especial para niños. Expertos peluqueros. Aguila esquina a Concordia, Teléfono M-9392.
23604 7 jn.

Sombreros en diversos colores y esti-los modernísimos. Adornados desde tres pesos. Nuestros sombreros y precios le gustarán. Victoria. Neptuno 114 entre Perseverancia y Lealtad. Teléfono A-1441.
23354 7 jn.

DOBLADILLO DE OJO. PLISADOS DE sayas y vuelos que no desaparecen ni lavando la tela. festón en todos tamaños, se forran botones. Remito los trabajos al interior en el día. José M. Corbato. El Chalet. Neptuno, 44.
22025 9 Jn

Todos los específicos de Miss Arden para el cutis; la línea completa de sus polvos, arrebol, embellecedor de los ojos y cuanto es necesario para la defensa de los encantos femeninos se venden en "El Encanto," "La Casa de Hierro," peluquería "Costa" "La Modernista," Teléfono A-8733ó escribiendo al Apartado, 1915, Habana, donde se facilitan catálogos.
C 4289 103-1o.

Tintura Alemana. Loción Vejetal

Gratuitamente le emparejamos el cabello a toda clienta que esté mal teñida con otras tinturas instantáneas, usen tintura Alemana Loción Vegetal que es la única que borra las canas para siempre y le riza el cabello permanente. Esta tintura no mancha la piel ni ensucia el cabello y por esta razón no es preciso labarse la cabeza después de la aplicación. Precio del pomo: 2 pesos. Para el interior: $2.50. Gratuitamente pidan hoy mismo este servicio al Teléfono M-2290. Peinador Cabezas. San Miguel 51, entre Industria y Amistad.
22738 8 jn.

JUAN MARTINEZ

PELUQUERIA

MANICURE: 60 CENTAVOS

El arreglo y servicio es mejor y más completo que en ninguna otra casa. Enseño a Manicure, también hacemos servicios a domicilio.

ARREGLO DE CEJAS: 50 CTS.

Esta casa es la primera en Cuba que implantó la moda del arreglo de cejas; por algo las cejas arregladas aquí, por malas y pobres de pelo que estén, se diferencian, por su inimitable perfección a las otras que estén arregladas en otro sitio; se arreglan sin dolor, con crema que yo preparo. Sólo se arreglan señoras.

RIZO PERMANENTE

garantía un año, dura dos y tres, puede lavarse la cabeza todos los días.

Estucar y tintar la cara y brazos $1, con los productos de belleza Misterio, con la misma perfección que el mejor gabinete de belleza de París; el gabinete de belleza de esta casa es el mejor de Cuba. En su tocador, use los productos Misterio; nada mejor.

PELAR, RIZANDO, NIÑOS

con verdadera perfección y por peluqueros expertos: es el meior salón de niños en Cuba.

LAVAR LA CABEZA: 60 CTS.

con aparatos modernos o sillones giratorios y reclinatorios.

MASAJE: 50 Y 60 CENTAVOS

El masaje es la hermosura de la mujer, pues hace desaparecer las arrugas, barros, espinillas, manchas y grasas de la cara. Esta casa tiene título facultativo y es la que mejor da los masajes y se garantizan.

Son el ciento por ciento más baratas y mejores modelos, por ser las mejores imitadas al natural; se reforman también las usadas, poniéndolas a la moda: no compre en ninguna parte sin antes ver los modelos y precios de esta casa. Mando pedidos de todo el campo. Manden sello para la contestación.

Esmalte "Misterio" para dar brillo a las uñas, de mejor calidad y más duradero. Precio: 50 centavos.

QUITAR ORQUILLAS: 60 CTS.

PARA SUS CANAS

Use la Mixtura de "Misterio," 15 colores y todos garantizados. Hay estuches de un peso y dos; también teñimos o la aplicamos en los espléndidos gabinetes de esta casa. También la hay progresiva, que cuesta $3.00; ésta se aplica al pelo con la mano; ninguna mancha.

VINAGRILLO MISTERIO

Para pintar los labios, cara y uñas. Extracto legítimo de fresas. Es un encanto vegetal. El color que da a los labios; última preparación de la ciencia en la química moderna. Vale 60 centavos. Se vende en Agencias, farmacias, Sederías, y en su depósito, peluquería de señoras de Juan Martí-

peluquería de señoras de

JUAN MARTINEZ

NEPTUNO, 81, entre Manrique y San Nicolás. Telf. A-5039

PEINADOR DE SEÑORAS.

TODAS LAS SEÑORAS Y NIÑAS PUE-den tener su pelo rizado constantemente usando el tónico Poderoso. Cada aplicación le dura el rizo un semana y el pomo es grande, y tiene para repetidas aplicaciones, este vale $2.00, el servicio de aplicarlo es gratis. También, hacemos el rizo permanente por 10.00 pesos para un año de duración. En este salón se pelan niños y corta melenitas a la americana 50 cts. a domicilio San Miguel 51 Esq. Amistad. Tel. M-2290. Salón Aleman Cabezas.

PARA RIZAR SUS MELENITAS, TE-nacillas a 60 centavos, crepé 30 centavos vara, peinecillos y hebillas 10 centavos, tintura La Favorita $1.00. Pilar. Aguila, esquina a Concordia. Teléfono M-9392.
23605 7 Jn.

A LA MUJER LABORIOSA

Máquinas Singer, Agente, Rodríguez Arias. Se enseña a bordar, gratis, comprándonos alguna máquina "Singer" nueva, sin aumentar el precio, al contado y a plazos. Se arreglan las usadas, se alquilan y cambian por las nuevas. Avísenme por correo o al Tel. M-1994. Angeles 11, esquina a Estrella, joyería "El Diamante'. Si me ordena, iré a su casa.
23150 30 jn.

DOMINGO IBARS

Mecánico en general, se limpian y arreglan cocinas de gas, calentadores y cocina estufina. Se hacen toda clase de instalaciones para las mismas, con y sin abono. Tenemos mucha práctica. Carmen, 66. Teléfono M-3428. Habana.
22963 30 jn

PRODUCTOS DE BELLEZA "MISTERIO"

AVISO A LAS FAMILIAS

Cara y manos ásperas, piel levantada o cuarteada se cura con solo una aplicación que usted se haga con la famosa crema misterio de Lechuga; también esta crema quita por completo las arrugas. Vale $2.40. Al interior, la mando por $2.60. Pídala en boticas o mejor en su depósito, que nunca falta. Peluquería de señoras, de Juan Martínez, Neptuno, 81.

CREMA DE PEPINOS PARA LA CARA, SIN GRASA

Blanquea, fortalece los tejidos del cutis, lo conserva sin arrugas, como en sus primeros años. Sujeta los polvos, envasado en pomos de $2. De venta en sederías y boticas. Esmalte "Misterio" para dar brillo a las uñas, de mejor calidad y más duradero. Precio: 50 centavos.

LOCION MISTERIO DE LA FUENTEMILIA

Para quitar la caspa, evitar la caída del cabello y picazón de la cabeza. Garantizada con la devolución de su dinero. Su preparación es vegetal y diferente de todos los preparados de su naturaleza. En Europa lo usan los hospitales y sanatorios. Precio: $1.20.

DEPILATORIO "MISTERIO"

Para estirpar el bello de la cara y brazos y piernas: desaparece para siempre, a las tres veces que es aplicado. No use navaja. Precio: 2 pesos.

AGUA MISTERIO DEL NILO

¿Quiere ser rubia? Lo consigue fácilmente usando este preparado. ¿Quiere aclararse el pelo? Tan inofensiva es esta agua, que puede emplearse n la cabecita de sus niñas para rebajarle el color del pelo. ¿Por qué no se quita esos tintes feos que usted se aplicó en su pelo poniéndoselo claro? Esta agua no mancha. Es vegetal. Precio: 2 pesos.

QUITA BARROS

Misterio se llama esta loción astringente que los cura por completo en las primeras aplicaciones de usarlo. Vale $3, para el campo lo mando por $3.40, si su boticario o sedero no lo tienen. Pídalo en su depósito: Peluquería de Señoras de Juan Martínez. Neptuno, 81.

CIERRA POROS Y QUITA GRASAS DE LA CARA

Misterio se llama esta loción astringente que con tanta rapidez les cierra los poros y les quita la grasa; vale $3. Al campo lo mando por $3.40; si no lo tiene su boticario o sedero, pídalo en su depósito: Peluquería de señoras de Juan Martínez. Neptuno, 81.

QUITA PECAS

Paño y manchas de la cara. Misterio se llama esta loción astringente de cara; es infalible y con rapidez quita pecas, manchas y paño de su cara, éstas producidas por lo que sean de muchos años y usted las crea incurables. Vale tres pesos; para el campo, $3.40. Pídalo en las boticas y sederías, o en su depósito: Peluquería de Juan Martínez. Neptuno, 81.

BRILLANTINA "MISTERIO"

Ondula, suaviza, evita la caspa, orquetillas, da brillo y soltura al cabello, poniéndolo sedoso. Use un pomo. Vale un peso. Mandarlo al interior, $1.20. Boticas y sederías o mejor en su depósito.

NEPTUNO, NUMERO 81,

entre San Nicolás y Manrique.

Teléfono A-5039.

Señora, su cabello está mal teñido; se le caerá por usar tinturas malas. Use Tintura "LA FAVORITA" vegetal, a base de Quina, que evita la caída y produce nuevos cabellos. De venta en Boticas y Sederías y en su Depósito, Concordia y Aguila, Telf. M-9392.
20951 19 jn

DOBLADILLO PLISADO FESTON

Se hacen y bordan vestidos por figurín. Se forran botones. Se reciben trabajos del interior y se envían por correo. Jesús del Monte. 460. Teléfono I-2158.
20907 16 jn

CENEFAS PARA SAYAS

Vestidos de todas clases. Se bordan, se calan y se hacen por figurín. Los trabajos del interior se envían por Correo. María L. de Sánchez. Jesús del Monte número 460. Teléfono 12158.
23224 1 Jl

EL DIARIO DE LA MARINA no lo encuentra usted en cualquier población de la República.

COMPRA Y VENTA DE FINCAS, SOLARES YERMOS Y ESTABLECIMIENTOS

COMPRAS

COMPRO EN LA VIBORA DOS CASAS modernas, una de $6,000 que tenga jardín en el traspatio, y otra de $6,500. Trato directo. Cuba 115. Tel. M-9333.
23905 10 jn.

COMPRO SOLARES DE ESQUINA Y de centro de la calle 13 a 25 y de la calle 6 a Infanta. No corredores. Cuba 115, Teléfono M-9333.
23905 10 jn.

COMPRO DOS CASAS DE MODERNA construcción, altos y bajos en punto céntrico; una de $18,000 y otra de $30,000. Trato directo. Cuba 115. Teléfono M-9333.
23905 10 jn.

COMPRO UNA ESQUINA COMERCIAL en la Habana o sus barrios. Trato directo. Informan en Cuba 115. Teléfono M-9333.
23905 10 jn.

COMPRO CHALET MODERNO, DE DOS plantas para dos familias. Comunicación interior, que tenga garage. En el Vedado o Reparto de Mendoza, Víbora. No corredores. Informan en Cuba 115. Teléfono M-9333.
23905 10 jn.

Compro, barrio del Pilar, un terreno o casa; también en la Habana, casa de 4 a 10 mil pesos y Víbora, de 5 mil; esquina en el Vedado, barata. Negocio rápido. Trato directo sin sorredores. Suárez Cáceres. Habana, 89.
4504 4 d-6

Se compra un contrato de casa de inquilinato en lo más céntrico de la Habana. Para informes en Monserrate 3, bajos, Procure a Enrique: de diez a once.
23955 8 Jn.

PROPIETARIOS. TENGO ENCARGO de comprar varias esquinas desde 10 mil pesos hasta 25,000 y por las calles desde Reina, Belascoaín al mar: escriba dando detalles y precios, a Santovenia número 15. Cerro. González.
23577 11 Jn.

COMPRO Y VENDO

**Fincas rústicas y urbanas. Hipotecas a bajo tipo, dinero en todas cantidades; mucha discreción. Planos y Presupuestos para construcciones.
B. Córdova. Monstrrate 39**
C4444 INP 4 Jn

COMPRO CASAS Y SOLARES

Compro casas y contratos de solares llanos en Jesús del Monte, hasta Santa Amalia por encargo de mis clientes. No cobro corretaje a los que venden. Figuras 78 A-6021. Manuel Llenín.
23010 10 Jn

SE COMPRA SOLAR, EN EL ENSANCHE de la Habana, o en lugar que progrese a cambio de dos magníficos camiones Pierce Arrow, de 5 toneladas que producen una entrada mensual muy grande. El dueño se retira de negocios. Dirigirse a W. G., Edificio Abreu 502. Teléfono M-4257.
22792 9 jn

URBANAS

BOMBAS ALEMANAS

Para subir agua

CON MOTOR

Eléctrico especial
Montalvo y Eppinger
Zulueta y Gloria
Teléfono M-9035
C4495 4 d- 6

CON PORTAL, $5.500. MARCELINO GONZALEZ

Cerca de la Calzada y próxima a Toyo vendo una casa con portal, sala, saleta, tres cuartos, piso mosaico y cielo raso, patio a la brisa y traspatio. Como se ve el negocio es de oportunidad y el precio es de situación. Operaciones rápidas y mis asuntos son serios. Aguila 245 entre Monte y Corrales. Teléfono M-9468.
23952 8 jn.

CON URGENCIA, VENDO UNA CASA en lo más céntrico de la Habana que renta $200.00, reajustada y la doy en $17,000. Vendo dos hermosas propiedades en la calle Sol, dos en Jesús María y una en Compostela, todas a precios de situación. Informan en Cuba 115. Teléfono M-9333.
23905 10 jn.

GRAN OPORTUNIDAD. SE VENDE por poco dinero al contado una casa de fabricación moderna, del mejor material en todo, con 1400 varas de terreno, compuesta de portal, sala, comedor, cocina, despensa, pantry, cuatro habitaciones, baño con todos los servicios, instalación eléctrica completa con sus lámparas, cocina de carbón y estufina, gran patio con árboles frutales, llaves de agua cada cuatro metros, huerta, garage para tres máquinas, lavadero, baño e inodoro de criados, todo cercado, en el mejor lugar de Almendares, cerca de la Fuente Luminosa, a una cuadra del tranvía, con tanques de repuesto para cuatro metros cúbicos de agua, etc. Informa: José Camaño, Morro y Colón. Fonda "El Trust".
23852 11 Jn.

Se vende en la entrada del Vedado, calle Línea, esquina a M, un cuarto de manzana fabricado a $40 el metro. Informan: Línea 111, entre H y M.
23817 8 jn

ESQUINA. VENDO MODERNA, ACA-bada fabricar, preparada para 3 pisos, 218 metros, dos casas y la esquina, dos cuadras de Calzada del Monte Renta 170 esos. Precio 16,000 pesos, dejo 8000 al ocho por ciento. Sr. Navarro, Zanja, 126 y medio, altos, 1era B, A-0565.
23887 8 Jn

VENDO UNA HERMOSA CASA PARA renta que produce actualmente $310.00 y la doy en $24,000. Vendo en gran avenida comercial una esquina con más de 700 metros de superficie, propia para industria; renta en la actualidad $400.00 y la doy en $35,000. No corredores. Informan en Cuba 115. Teléfono M-9333.
23905 10 jn.

Se vende un chalet con garage, en la Víbora, calle de Patrocinio, entre Juan Delgado y Strampes, fabricado en la misma loma, desde donde se domina toda la Habana, por la altura en que se encuentra, en la misma hay quien la enseña. Para precio y condiciones llamar al teléfono A-8875, de 9 a 11 y de 2 a 5.
23901 8 jn

VENDO VARIAS CASAS ESQUINAS en las calles más comerciales, de $12.00, $16.00, $30.00 y $50,000, verdadero reajuste. No corredores. Informan en Cuba 115. Teléfono M-9333.
23905 10 jn.

SE VENDE EN 25,000 PESOS UNA AM-plia casa con 24 habitaciones, arrendada por contrato reciente, produce el 8 por ciento, administrada por el dueño directamente, produce el doce. Puede dejarse algo en hipotecas, no corredores. Informan: Neptuno, 100. La Geisha.
23896 9 Jn.

BARATILLO 9. VENDO ESTA CASA toda o el 59 0|0 de la misma. Admito ofertas y vendo 157 casas y fincas de recreo, grandes y chicas. Pulgarón. Aguiar 72, Teléfono A-5864.
23906 9 jn.

SE VENDEN DOS HERMOSA CASAS una en la calle Jesús Mara casi esquina a Egido de dos plantas y media; renta $260 mensuales mide 207 metros; su precio es de $25.000; pueden quedar $10.000 en hipoteca al 7 por ciento. La otra en Tamarindo a media cuadra de la Calzada de Jesús del Monte; nueva construcción; mide 10 x 50; total, 500 metros. Renta doscientos treinta pesos mensuales; también se pueden quedar $13.000 en hipoteca preparada para altos; su precio es de $23.000; este negocio no se cree no vkiéndole; se le explicará al comprador por qué; además, tenemos los mejores cafés y bodegas de la Habana, q,,e es la especialidad de esta casa; damos y tomamos dinero en hipoteca en todas cantidades; tenemos mil casas en venta a precios de reajuste; buenas fincas de campo; informes en Industria 117, esquina a San Miguel. Domingo García y Manuel Fernández. Teléfono M 3469.
23880 13 jn.

SE VENDE LA ESQUINA DONDE ES-táj la bodega El Cañón, Pamplona y Luyanó; trato directo con su dueño. Madrid número 4, Jesúsú del Monte.
23892 11 jn.

A LOS PROPIETARIOS

de casas y terrenos les brindamos una oportunidad para venderle a buen precio tenemos una inmensa lista de nombres de compradores, facilitamos dinero en hipoteca al tipo más bajo, aprovéchese y véanos hoy mismo que saldrán complacidos; sus visitas nos serán grata y le probaremos que vendiendo hoy duplicará su dinero mañana. Díaz y Hernández, Reina 153, teléfono M-3556 de 8 a 11 y de 2 a 5 p. m.

Espantosa inversión. Dos casitas independientes, portal, sala, comedor y dos cuartos y 8 cuaros de 4 por 4, todo de cantería; resiste 3 pisos, 406 metros de superficie a dos cuadras del tranvía, renta rebajada $150.00, puede comprarlo $4,000 efectivo y reconocer $7,000 en primera hipoteca. Véanos y le probaré más su dinero libre de gastos le produce el 2 0|0, garantizamos no conseguir nada mejor. Díaz y Hernández de 8 a 11 y de 2 a 5 p. m. Reina 153, Tel, M-3556.

Casa fenómeno, dos ventanas a la brisa, sala, saleta, cuatro cuartos, hermosos, moderna, acabada de pintar; renta rebajada $55.00. Precio $5,000. Moléstese en ver esta casa y quedará encantado. Díaz y Hernández, de 8 a 11 y de 2 a 5 p. m. Teléfono M-3556.

Casa propia para vivir en la gloria. Rosa Enríquez, parte alta de Luyanó, calle de valiosas propiedades, portal, sala, tres cuartos, baño intercalado, saleta al fondo, patio y traspatio, toda de cielos rasos. Renta $65.00, precio: $6,500 precio de ganga. Díaz y Hernández de 8 a 11 y de 2 a 5 p. m. Reina 153. Teléfono M-3556.

Casa elegante. Durege, dos cuadras del tranvía, portal, sala, saleta, dos cuartos, cuarto de baño completo, saleta al fondo, toda de cielos rasos, renta $70.00 y un terreno al lado, mide 8 por 27 varas, precio de ganga, todo en $11,000; haga oferta. Díaz y Hernández, de 8 a 11 y de 2 a 5. Reina 153. Tel. M-3556.
23959 11 Jn.

En lo más alto del Vedado, vendo dos casas mampostería, azotea, nuevas, con un solar de esquina, de 400 metros; superficie total, 960 metros, $1.000.00. Monserrate, 39. B. Córdova.
4451 8 d-4

VENDO. A DOS CUADRAS DE LA Cal-zada de Jesús del Monte, una esquina fabricada para establecimiento, con dos casas anexas y dos cuartos altos. Su precio está en armonía con la situación. Informan en Santovenia, 15, altos. González.
23577 11 Jn.

SE VENDE EL CHALET MAS LINDO del Vedado propio para reciencasados. Calle D número 205, entre 21 y 23. Parque y doble línea en la esquina. Moderno, cielo raso, alto y bajo. Está vacío. Pueden quedar $8.500 al 8 o|o. Poco contado. Llave para verlo en el 215 altos, en la misma cuadra. Teléfono F-1250.
23443 7 Jn

SE VENDE LA CASA CALLE REAL o Máximo Gómez, en la Ceiba, término municipal de Marianao; tiene hermoso portal, sala, comedor, ocho cuartos y varios de criados, dos patios y dependencias; da frente a tres calles. Tiene 925 metros, es antigua, pero sólida, amplia y fresca. Se vende en 15.000 pesos. Informan: Arturo Rosa. Calle de San Rafael 273, esquina a Basarrate, chalet Arturo.
23373 10 jn

VENDO PALACIO

**Enclavado en modernos y artísticos jardines, fuentes, senadores, estatuas, invernadero, todo lo que necesita persona de refinado gusto, en lo mejor de la Haabana; si no es usted admirador y amante del confort y el arte, no le interesa no pierda el tiempo.
B. Córdova. Monstrrate 39**
4448 8-d-4

SANTOS SUAREZ

**En este floreciente reparto, vendo una casa de esquina con sala, comedor, tres cuartos, portal, moderna, magnífico interés.
B. Córdova. Monstrrate 39**
C4446 8-d 4

ELPIDIO BLANCO, SE VENDE UNA casa en el Vedado, esquina, situación espléndida, con 2500 metros de terreno y mil metros de fabricación de primera clase, en $125.000. Puede quedar en hipoteca al 7 0|0 hasta $80.000. O'Reilly 23. Teléfono A-6951.
23192 8 my

VIBORA

**Vendo amplio, elegante, lujoso chalet, acabado de fabricar, con todas las comodidades para familia numerosa, expléndido panorama, se domina toda la Habana.
B. Córdova. Monstrrate 39**
C4447 8-d-4

EN EL VEDADO

Próximo a la calle 23, Chalet moderno $25.000 se da toda facilidad. Llame al I-7231 y pasaré a informar. G. Mauriz.

Vedado, Paseo, gran residencia, mil metros, con todas comodidades, garage para dos máquinas; $55.000. Llame al I-7231 y pasaré a informar. G. Mauriz.

Vedado, en lo más céntrico, regia residencia, un cuarto manzana, gran oportunidad. Llame al I-7231 y pasaré a informar. G. Mauriz.

Calle Paseo, esquina de fraile, el Chalet más lindo del Vedado. Urge. Llame al I-7231 y pasaré a informar. G. Mauriz.

Chalet, próximo a 23, con jardín, portal, sala, comedor, cocina, pantry, los altos, cuatro cuartos; $16.500. Llame al I-7231. G. Mauriz.

Calle 23, un solar, a $28, calle G, esquina a $25.00. Calle 15, esquina de línea; una esquina de 22.66 x 24, a $22.00. Calle Paseo a $25.00, no se necesita efectivo; llame al I-7231 y pasaré a informar. G. Mauriz.

Vedado: Ganga, urge, dos solares juntos 1.366 metros, entre las calles D y Baños, a $8.75. Llame al I-7231. G. Mauriz.

Calle 23, a la brisa, magnífica casa, 6 habitaciones, dos baños, garage, dos máquinas, mucho terreno; $45.000. Llame al I-7231. G. Mauriz, pasaré a informar.
23379 9 jn

CASITAS BARATAS

En $3.400 casita sala, comedor, tres cuartos, otra $2,700 sala y dos cuartos, todas azotea, pisos mosaicos. Una cuadra de la Calzada de Infanta. Figuras 78. A-6021. Manuel Llenín.
23011 10 jn

SE VENDE EN 26.000 PESOS UNA her-mosa casa de dos plantas en Santiago, 11, seis habiaciones bajas, sala y saleta, cinco altas, sala y saleta. Informan: Sn. Nicolás. 98, a todas horas.
22571 13 Jn.

CASAS BIEN SITUADAS

Vendemos una en Neptuno esquina, $36,000; otra en Amistad $18,000; dos en Aguila $14,000 y $18,000. Solar en O'Farril de 800 metros a $3.30. Vengan a vernos si quieren invertir sólidamente el dinero. Tenemos dinero para hipotecas al 7 0|0. Contadores del Comercio. Reina 53.
23702 8 jn.

MODERNA CASA DE ESQUINA

Con bodega, única en las cuatro esquinas, en el mejor punto del Cerro. Renta $95.00. Contrato. Unico precio $11,000. Directo, Rivero. O'Reilly 4, altos.
23317 8 jn.

MODERNA CASA EN 3,500 PESOS EN el mejor punto del Cerro, buena sala, saleta y dos habitaciones, cocina y baño, contigua a la esquina. Se vende Rivero, O'Reilly, 4, altos.
23317 8 Jn.

Emilio Prats y Ca., Maestro y Constructor de casas de ladrillo y madera y todo lo concerniente al ramo; no se cobra hasta la terminación del trabajo. Planos y Presupuestos gratis. Monte 85, altos, entrada por la mueblería, de 11 a 2 y de 5 a 8 p. m. Teléfono M-7415.
18932 10 jn

MODERNA CASA DE DOS VENTANAS, en 4,000 pesos, 6 por 15, techos de cemento, en la mejor calle del Cerro, no lejos del paradero, a la brisa, gran sala, saleta, dos habitaciones, cocina, baño y servicios modernos. Se vende, Directo, Rivero. O'Reilly, 4, altos.
23317 8 Jn.

SE VENDE LA MAGNIFICA RESI-dencia compuesta de todas las comodidades para una familia de gusto. Se da a precio de situación. En la calle Vista Alegre frente al parque Esport de Mendoza. Informan en la misma. Sr. Villamariño.
23687 10 jn.

VENDO CASA EN LA CALZADA DE Vives. Sala, saleta y cuatro habitaciones, cerca del Mercado. Gana noventa pesos. Precio: nueve mil pesos. Vendo un solar en la Ampliación Mendoza, Víbora, cerca del Parque Mendoza a $8.25 vara. Informan Florida 76.
23469 10 jn.

SE VENDE UN GRUPO DE CASAS EN la manzana limitada por las calles de San José, San Rafael, Oquendo y Soledad. Miden 3.600 metros. Se pueden segregar 60 metros de frente a la calle de San Rafael por 30 metros de fondo a la calle de Oquendo. Se venden también parcelas con 6 metros de frente a la calle da San Rafael, por 30 metros de fondo a la calle de Oquendo. Una hermosa nave en la calle de San Rafael con 866.27. Tiene 20 metros de frente. Informes: en Pocito, número 100. Señor Saenz.
22803-4 14 jn

CHALET POR CHECK DE UPMAN

En el Vedado, moderno, reconocer hipoteca y resto en check de Upman. También tengo solares por cheks. Se admiten a la par. Jorge Govantes, San Juan de Dios 3. Teléfono M-9595.
22982 9 my.

VENDO

Cuatro hermosas esquinas con establecimiento de $8,000 hasta $150,000; una en $17,000. Renta 155 pesos, cantería, 190 metros. Informan Dragones 10, Café, Benjamín.
... 7 jn.

SE VENDE O SE ALQUILA LA CASA Tejar, número 7, en Lawton, compuesta de portal, sala, saleta, tres amplias habitaciones, lujoso baño, cocina, patio y traspatio, 10 por 40. Informan: Galiano, 116. Rodríguez.
23136 8 Jn.

VENDO LA MEJOR CASA DE DOS plantas con fachada de cantería, techos monolíticos y preciosas decoraciones en la Avenida de Serrano, entre Santa Emilia y Santos Suárez, el carrito a media cuadra portal, jardín, sala, saeta, tres cuartos, galería, cuarto baño, a todo lujo, comedor con lavamanos, cocina con calentador, cuarto y servicio de criados y garage, ygual dos plantas, precio 22,000 pesos o reconocer hipoteca y 5,000 su dueño: Fábrica y Santa Felia, altos. Rivas.
21747 7 Jn.

EN LA VIBORA

CALLE DE SANMARIANO, ENTRE Párraga y Felipe Poey, vendo hermosa casa fabricada a la moderna, 360 metros (9x40) jardín, portal, sala, saleta, comedor, cuarto de criados, baño, servicio y cocina, hall corrido, entrada para garaje. Altos, espléndida escalera de mármol, 4 dormitorios, baño completo, toda de cielo raso, fabricación de primera. Precio, $15.

CALLE DE SAN LAZARO, VIBORA, espléndida casa (9.75x50) 500 metros. Planta baja, jardín, portal, sala, saleta, 6 cuartos, baño intercalado, hall, comedor, pantry, saleta de expansión, cocina de gas, patio, garaje, cuarto de chofer. Planta alta: sala, saleta, 4 dormitorios, cuarto de baño completo, un buen comedor cuarto de criado, cocina azulejeada, terraza, está rentando 250 pesos. Precio: 22,000 pesos. Se deja parte en hipoteca.

CALLE DE SANTA EMILIA. CASA DE una planta. (17.50x22.58) 395 metros, jardín, portal, sala, recibidor, 4 cuartos, baño intercalado, comedor, cocina, patio y traspatio, cuarto de criado, un buen garaje. Precio $16.000. Se deja parte en hipoteca.

CALLE DE SANTA EMILIA, ESQUI-na a Durege. Vendo 3 casas de 2 plantas cada una, fabricadas en 343 metros. La esquina, planta baja un gran salón corrido, portal a las dos calles. Está alquilado para café, lunch y restaurant. Los altos de la esquina, buena escalera de mármol, sala de columnas de escallolas, recibidor, 5 hermosos cuartos, baño intercalado completo, cocina, cuarto baño y servicio para criados, toda de cielos rasos, techos de vigas de acero y concreto; instalaciones interiores para electricidad y teléfono; balcones corridos a las dos calles. Las otras dos casas dan frente a la calle de Durege. Portal, sala, recibidor, 3 cuartos, baño intercalado, comedor, baño completo, cuarto y servicios para criados, cocina y patio. Los altos, sala, recibidor, 4 cuartos, hermoso baño, cuarto y servicios de criados, balcones al frente. Rentan, 450 pesos. Precio, $42.000.

EN LA CALZADA DE JESUS DEL Monte. Espléndida casa de dos plantas, (10x44) 440 varas, planta baja, portal, sala, recibidor, 6 habitaciones, baño intercalado, espléndido comedor al fondo(cocina, cuarto de criados y servicios, dos patios cementados. Planta alta: escalera de mármol, sala, recibidor, 6 cuartos, comedor, baño, cocina de gas, cuarto de criados y servicios, toda de galería de persianas. Precio: 35.000 pesos.

CALLE SAN MARIANO, ENTRE JUAN Delgado y Goicuria. Reparto Mendoza. Mide 18 por 44.50, 800 metros, con una fabricación de 600 metros. Edificio de una planta. Jardines, portal corrido, 6 espléndidas habitaciones de 4 por 5, 2 baños intercalados, 2 cuartos de criados, gran recibidor, espléndido comedor decorado con zócalo de caoba, cielo raso con decoración al óleo, techos de vigas de acero y concreto. Garaje para 2 máquinas, fabricación primera de primera. Precio, 35.000 pesos. Dejo parte en hipoteca.

CALLE DE TAMARINDO. CERCA DE la Calzada. Una moderna casa (10x50) de portal, sala, saleta, 4 habitaciones, un gran patio. Además, 7 habitaciones independientes, rentan en total 240 pesos. Precio, $23,000. Dejo parte en hipoteca.

Informa: M. de J. Acevedo. Notario Comercial. Obispo, 59 y 61, altos. Oficina, número 4. Teléfono M-9036.
22524 7 n.

VENDO DOS CASAS EN LA CALLE Municipio dan buena renta. $11.000 informan el teléfono A-3825.
20723 15 jn

SOLARES YERMOS

SOLAR 300 METROS $600

En $600 solar llano 10 x 30 metros con frente a la carretera, Mantilla frente al colegio municipal, pasando Arroyo Apolo, es verdadera ganga. Figuras 78 A-6021. Manuel Llenín.
23984 15 Jn

SE VENDE EN LOS PINOS, A DOS cuadras del paradero, una manzanita de terreno, con frente a tres calles, compuesta de cuatro mil doscientas ochenta varas con un chalet de madera con sala, comedor, cuatro cuartos de baño, servicio, cocina, un precioso jardín, con sus canteras pavimentadas y su llave de agua en cada uno, entrada para el garage independiente, frutales de varias clases al precio de $50 pesos vara con la fabricación.
23859 20 Jn.

M. DE J. ACEVEDO.

Notario Comercial
Teléfono M-9036. Oficina No. 4. Obispo No. 59 y 61, altos

Compra, Venta y pignoración de azúcares y valores. Casas y solares en la Habana y sus Barrios. Solares por Cheques intervenidos de los Bancos Nacional y Español tomándolos a la par, en los Repartos de Almendares y sus ampliaciones. Miramar, Nueva Floresta, Pinos y Miraflores. Dinero para hipotecas en todas cantidades al 8 0|0 y 9 0|0 en la Habana, Vedado y Jesús del Monte. M. de J. Acevedo. Notario Comercial. Obispo No. 59 y 61, altos. Oficina No. 4. Teléfono M-9036.

CON CHEQUES INTERVENIDOS DEL BANCO NACIONAL

Vendo. En los Repartos de Almendares y sus ampliaciones varios solares en la doble línea de tranvías con 870 varas cada uno al precio de $9.500; otros de 10 de frente por 47 de fondo a $6,000 en Cheques del National a la par, entregándolos absolutamente libre de todo gravamen. Informa M. de J. Acevedo. Notario Comercial. Obispo No. 59 y 61, altos. Oficina No. 4. Teléfono M-9036.

CEDO CONTRATO EN EL REPARTO Buenavista, por menos de lo entregado ($500.00) contrato de dos solares juntos uno de esquina en la manzana 84 número 17 y 18, con 437 varas, a dos cuadras del tranvía de Playa y fuente luminosa próxima a buenas construcciones, oigo ofertas. Teléfono A-6953 de 6 a 8 y de 12 a 1 y de 5 a 10.
23836 9 Jn

Se vende en lo más alto del Vedado, calle 2, esquina a 31, un solar esquina de fraile, compuesto de 28.04 metros de frente por 46.31 de fondo, o sean 1.298.53 metros cuadrados. Precio, 14 pesos metro. Se vende el total o la mitad del lote. Para informes calle J, número 135, entre 13 y 15, Vedado. Teléfono F-5512.
C245 Ind.-5-e

Reparto de Santos Suárez, vendo una esquina a 4 pesos a una cuadra de los carritos. Y donde se vende a diez pesos la vara, yo la doy a cuatro. Si no la compran esta semana, luego no podrán comprarla por no teher necesidad de venderla. Informan: Empedrado 41, de 4 a 6. Teléfono A-5829, Arango.
22523 13 jn

Vedado en 23. Solar a $30 metro

EN 17 SOLAR esq. FRAILE A $35 Mt. Otro solar de 22 x 24 a $25 metros en 21 mide 12 x 22.66 a $26 metro. En L, cerca de 17 mide 12 x 22 a $30. Jorge Govantes. San Juan de Dios 3 Teléfono M-9595.
23628 3 Jn

REPARTO KOHLY

Puente Almendares

**(Prolongación de la calle 23, Vedado)
Vendo solares de 366 varas cuadradas de 8.80 x 41, también los hay mayores, a censo, dando solamente el 10 o|o contado, con calles, aceras, agua y luz. Urbanización completa, a cuadra y media del tranvía. 5 centavos a la Habana.
Informan: Luis Kohly. Manzana de Gómez 356 de 1 a 4 P. M.**
23558 18 Jn

ASEGUREN SU DINERO COMPRAN-do un solar de esquina de 12 por 34 metros en el Reparto Ojeda y entre las dos Calzadas de Concha y Luyanó, muy próximo al parque en donde se vende a 8 pesos la vara, yo se lo doy a 7 pesos y medio metro, por tener necesidad de hacer la operación. Santo Venia, 15. Cerro. González.
23579 11 Jn.

CEDO CONTRATO. SOLAR EN NUE-va Floresta, alcantarillado, luz y agua poco de contado y el resto a la compañía. Calle, Habana, 90 y medio, entre Obispo y O'Reilly.
23652 7 Jn.

EN $1,500.00 AL CONTADO SE VENDE un solar 10 varas cubanas de frente por 45.75 de fondo situado en la manzana 69 del Reparto Almendares a cuadra y media de la línea de Marianao y a una cuadra de la de la Playa. Informan 11 No. 107 esquina a 22, Vedado. P. López.
23539 7 jn.

BUENA OCASION. SE VENDE UNA buena vidriera de tabacos, cigarros y quincalla en punto céntrico, con buen contrato y una pequeña tienda de quincalla. Es ganga. Razón: Bernaza 47, altos, de 7 a 8 y de 12 a 2. Sr. Lizondo.
23706 11 jn.

Alturas de Almendares, en lo mejor de N. del Campo, vendo cuatrocientos metros, con tres cuartos fabricados. Precio comprimido. Tres cuadras del puente. B. Córdova. Monserrate, 39.
4450 8 d-4

SOLARES, VEDADO. SOLARES EN los mejores puntos del Vedado, a 23 pesos metro, dejando su importe en hipoteca, al seis por ciento, por el tiempo y facilidades de pago que se desee. Obligación el fabricar. Grave de Peralta, Obispo 59.
23566 10 jn

NO COMPRE SOLARES SIN ver los míos que los cedo a la mitad porque me marcho de Cuba. Solares al contado, una pequeña parte y el resto a plazos. Reparto Larrazábal con tranvía y calzadas Luz y agua. Reparto Almendares, tranvía "Reparto Mendoza", cerca al Parque. Informa "Gonzalito" en casa Mendoza Buena Vista. Obispo 63 o, Alvarez Cerro 561.
4169 8d 31

REPARTO CLUB ALMENDARES. SE vende un solar situado en la calle Lugareño, entre las de Montoro y Pozos Dulces, a una cuadra del Paseo de Carlos Tercero. Mide 403 varas planas. Si el comprador fabrica inmediatamente se le darán las mayores facilidades para el pago del precio. Informes en Obispo, 50. Teléfonos A-3513, de 10 a 12 a. m. y de 2a 5 p. m.
23465 8 Jn.

REPARTO BUENA VISTA, SE VENDE un solar con 10 varas de frente por 50 de fondo a $7.50 vara esta manzana 95, solar 18. Informarán Monte 511. Surruchaga.
23498 10 jn.

¡¡INDUSTRIAS!!

Tengo lotes de todos tamaños, con línea de ferrocarril en las Calzadas de Infanta, Ayesterán, Carlos III, Luyanó, Cerro, Palatino, Buenos Aires, etc. a precio de reajuste. Fernando G. Veranes, Manzana de Gómez 221. Teléfono A-4620.
23283 11 jn.

REPARTO SANTA AMALIA

Perdiendo, cedo contrato solar llano 15 x 45 varas 675 a $2.50; vnndo otro 368 varas con dos cuartos, cocina, servicios y Garage en $1.500. Figuras 78, A-6021. Manuel Llenín.
23002 10 jn

SE VENDE UN SOLAR DE ESQUINA, en la looma de Chaple, cerca de la Calzada de Jesús del Monte, mide 24'80 por 22'75 metros. Se dá barato, facilidades en el pago. Informan en Santa Catalina y La Rosa. Pedro Pérez.
22263 18 Jn.

Le vendo el solar No. 297 de la calle San Lázaro con 80 metros. Se da muy barató por ausentarse su dueño. Informa Mario Díaz Cruz. Habana 80.
23256 7 jn.

VEDADO

**Vendo solar completo, seis cuartos fabricados, a veinte pesos metro. Es tener deseos de vender.
B. Córdova. Monstrrate 39**
C4445 IND 4 Jn

VERDADERA GANGA

En el reparto Buenavista calle de doble vía, vendo un solar a tres cincuenta vara. Monserrate 39. B. Córdova.
C4449 8-d-4

SE VENDE UN SOLAR DE 10 x 50 M. con tres habitaciones y servicios sanitarios al fondo, de mampostería, Reparto Buena Vista, calle 2, entre 5 y 6 Avenida. Informan: en el mismo a todas horas.
23375 10 jn

SE VENDEN EN ESTRADA PALMA y Goicuria 47 x 47 varas 2,224 varas muy barato informan teléfono A-3825 calle Municipio. Punto muy alto. Una esquina 3 varas de frente por 20 o 25 de fondo. Loma Avenida de Acosta se domina toda la ciudad 1,000 metros 25 de frente por 40 de fondo. En todos estos terreno no es necesario gastar en la cimentación pues es terreno muy firme informes teléfono A-3825.
20724 15 Jn.

VENDO DOS SOLARES DE CENTRO y de esquina en el Vedado, a precio de situación. Informan en Cuba 115. Teléfono M-9333.
23905 10 jn.

SE VENDE EL SOLAR YERMO CAL-zada de Luyanó esquina a Manuel Pruna; tiene diez metros de frente por 40 fondo: en cinco mil pesos. El lugar es 273, esquina a Basarrate. Chalet Arturo, 273, esquina a Basarrate. Chalet Arturo preciosa para establecimiento. Infor-
23374 10 jn

GANGA. TRASPASO UN SOLAR DE 15 por 57, en el parque de Mendoza. Víbora, Avenida de Maya Rodríguez, acera de la sombra, se traspasa por tener que marcharme del país por asuntos de familia. Teléfono M-1301. Véame hoy mismo.
22877 8 Jn.

SOLAR A $9 METRO, VEDADO

situado cerca de Quinta y E. Otro en Quince cerca de Catorce, de esquina a $13.0 metro. En Veintitrés cerca de G a $30.00 metro. Jorge Govantes. San Juan de Dios 3. Teléfono M-9595.
22982 9 my.

RUSTICAS

Se vende una finca de una y media caballería, en el Barrio del Calvario, Municipio de la Habana, con carretera, propia para industria o reparto. Precio treinta y dos mil pesos; libre de gravamen. Informa: Emilio Martínez, de una a cuatro en Neptuno 56.
23746 15 jn

VENDO DOS FINCAS EN LA PROVIN-cia de Matanzas dedicadas a caña. Terreno de primera y pegados a la línea los doy a dos mil pesos caballería, libres de gravamen y dejo una parte en hipoteca; si quieren este año se puede moler mucha caña si se atienden a tiempo. Una mide diez caballerías y otra nueve. Informa Mirabal en la Habana. Cuba 115. Teléfono M-9333.
23905 10 jn.

ESTABLECIMIENTOS VARIOS

BOTICA. SE VENDE UNA EN MUY poco dinero, es una buena ganga. Pueden dejar algo a plazos. Informan: Tamarindo 30.
24006 9 Jn

VENDO TALLER DE CARPINTERIA, cajonería y venta de maderas, 18 años de establecido en Patio Ferrocarril, media hora Habana, nave de 300 metros en los bajos y 150 en los altos y 1,200 metros terreno. Pozo, molino y alumbrado. Propio, buena clienela, de porvenir para dos que trabajen, con dinero en mano lo doy barato, por estar aburrido. Informes Sa Lázaro. 115, bajos. Sr. Emilio Perera. Habana.
23666 8 Jn.

UNA GANGA, $25,000, VENDO UN gran hotel, café y restaurant, en 25.000 pesos con 15,000 pesos de contado. Tiene buen contrato. Más detalles se dará al comprador. Para informar Jesús S. Vázquez, café Marte y Belona de 12 a 3.
23167 8 jn.

Se vende Café y Restaurant como ganga, en una gran esquina de la Habana vieja. Se da en $3,000 al contado y $3,000 a plazos cómodos. Informa Sr. Fernández, Lonja del Comercio, Departamento 434-A.
23829 9 jn

VENDO UN CAFE Y FONDA EN 2,500 psos, con 1,500 de contado. Tiene ocho años de contrato y poco alquiler. Informa Jesús S. Vázquez, café Marte y Belona.
23167 8 jn.

Bodega-cantina, lunch, tabacos y cigarros, sola en esquina, que por su situación sólo, estos artículos necesita vender, haré negocio si usted tiene 3,500 pesos en efectivo, dejándole resto a plazos, Sánchez, Perseverancia, número 67.
23800 5 jn

OPORTUNIDAD: SE VENDE BODEGA bien surtida, largo contrato. También entra en el contrato, carnicería, casa familia; todo junto, poco alquiler. Está sola en un reparto de mucho barrio. Se dá todo próximamente en $3.000 por causas que se verán. Sr. Benítez, Pocito 7, bajos, Habana de 12 a 1 y por la noche.
23844 8 jn.

POR TENERSE QUE AUSENTARSE SU dueño se vende la tienda de frutos del país con buen contrato y poco capital. Para informes, en la misma. Teniente Rey y Aguacate.
23782 20 Jn

NEGOCIO: OPORTUNO POR DISGUS-to entre los socios. Se regala próximo a la Habana, un café restaurant y lunch bien montado, vidriera de tabacos y billetes de lotería, hay una gran cocina y patio grande para guardar máquinas 12 habitaciones en los altos amuebladas y todas alquiladas hay en el salón 14 mesas, hay reservados, 5 años de contrato. No paga alquiler: Más detalles los daré en paarticulaar en Animas y Crespo, café de 8 a 9 y de 1 a 3 y de 7 a 9 de la noche. J. Trabadelo. De este negocio no informa a palucheros, trato serio y reservado. Precio de contado: 4000 pesos.
15 Jn

BENJAMIN GARCIA

Corredor, compro y vendo toda clase de establecimientos. Doy dinero en hipotecas, todos mis negocios son garantizados. Informes: Dragones, 10, café Partagás.

CAFES EN VENTA

Vendo varios, uno en el Muelle, en 6,000 pesos, y otro en 3,500 y tengo uno en 40,000 pesos. Vende 300 pesos diarios. Buen contrato y tengo 2 cantinas en venta. Informes: Dragones, 10, café Partagás. Benjamín García

BODEGAS EN VENTA

Vendo varias, una 1,500 pesos, y otra en 3,000, y otra 15,000. Buen contrato y poco alquiler. Y tengo 2, en Calzada, mucha venta. Informes: Dragones, 10, café Partagás. Benjamín García.

PANADERIAS EN VENTA

Vendo una, en 4,000 y otra con víveres finos, en 18,000; y otra, 15,000. Buenos contratos y muy céntricos, quiero personas que compren y no perder tiempo. Dragones, 10, café Partagás. Benjamín García.

VIDRIERAS DE TABACOS

en venta. Vendo una, en 500 pesos, y otra, 800 pesos; y otra, en $1,500, y otra 3,000. Buenos contratos y buena venta. Se dan a prueba. Informes: Dragones, 10, café Partagás. Benjamín García.

VENDO UNA CARNICERIA

y puesto de frutas vende una res diaria precio 2,500 pesos. Informes, Dragones 10, café Benjamín.
24126 8 jn.

SE VENDE

Una gran casa de huéspedes, toda amueblada y con magnífica clientela. Es una verdadera ganga. Informa: Sr. Valdés, San Lázaro 504.
21693 7 jn

VENDO

Una Casa de Huéspedes en $1,000. Once habitaciones y una Casa de Comidas. Informes Lagunas 89, bajos.
... 7 jn.

GRAN CASA DE HUESPEDES. CASA Boston, Reina, 20. Grandes, frescas y cómodas habitaciones con vista a la calle, con los precios de verdadero reajuste, es casa ya conocida por su seriedad, punto céntrico, donde se vive con gran economía. Se admiten abonados a la mesa. Precios en competencia.
22858 14 Jn.

SE VENDE UNA VIDRIERA DE TA-bacos, Cigarros, quincalla, muchos billetes de Lotería punto de mucho tránsito. Se da barata por tener dos y no poderlas atender. Informan: Jesús del Monte 151. Puente de Agua Dulce.
22823 9 jn

AL CONTADO Y SIN REBAJA. VENDO Café, Restaurant y Dulcería con horno propio, mesas vitrolite, ocho mesas caoba en el restaurant, una hermosa pianola eléctrica que costó $1,500, magníficas vidrieras de tabacos, dulces y lunch, todo nuevo. Esta casa está situada frente a dos Bancos y al lado de la sociedad de recreo El Liceo. Contrato largo, poco alquiler. Su valor $5,000. Informan Aramburo 53, Sr. Verdeja.
23929 8 jn.

ADOLFO CARMELO

El Corredor más antiguo de la Habana con veinticinco años de práctica. Seriedad y honradez en los negocios. Tengo en venta doscientas bodegas y cafés y vidrieras de tabacos y cigarros y toda clase de establecimientos. Vendo una bodega en $1,750, buen contrato; otra en $4,250 sola en esquina; otra en $10,000. Informes Zanja y Belascoaín. Café. Adolfo Carneado.

Venta de Bodegas.—Vendo una Bodega cantinera, buena venta diaria, sola en esquina, no paga alquiler, buen contrato. Precio $6,500. También se hace negocio por una casa. Informes Zanja y Belascoaín. Café. Adolfo Carneado.

Urgente venta.—Vendo una Bodega a una cuadra de dos Calzadas en $,750. Tiene buen contrato, poco alquiler. Informan Belascoaín y Zanja. Café. Adolfo Carneado.
23688 11 jn.

POR 550 PESOS

Vendo una gran Vidriera de Tabacos y Cigarros. Informes en Concordia 149. Café, todos los días a las 8 de la noche.
... 7 jn.

BODEGA EN $2,000, ALQUILER SEIS pesos, comodidades para familia, buena venta, está en el Cerro. Informa señor Valdés Alvarez, San Lázaro 211, altos, esquina a Escobar. Teléfono M-2254.
23512 7 jn.

VIDRIERA BUENA Y BARATA, SE vende por no poderla atender su dueño y es buen negocio para una persona que la uede atender, se dá po rpoco dinero en la misma informan café "El Carbayón" San Isidro, 41, esquina a Habana.
23320 9 Jn.

A LOS FONDEROS Y COCINEROS, SE vende casi regalada, una fonda con contrato por no poderla taender su dueño, pudiendo hacer mucho negocio si se atiende, en la misma informan Café El Carbayón. San Isidro, 41, esquina a Habana.
23320 9 Jn.

BARBEROS. SE VENDE UNA BAR-bería oien acréditada por enfermedad del dueño. Informan: de todo en San José 137.
23250 40 Jn

Casa de modas. Por no poderla atender su dueño se traspasa, Prado 106.
22844 7 Jn

GRAN NEGOCIO

Se vende una Ferretería bien surtida, sin créditos activos ni pasivos en uno de los mejores puntos de esta localidad, por no poderlo atender su dueña María Martínez vda. de García. Se admiten proposiciones antes del día 10 de junio. Para informe: dirigirse al señor Manuel Collera. Comerciante. Zulueta. Cuba.
C408 3 15 d-25

FEDERICO PERAZA y MANUEL FERNANDEZ

Venden y compran toda clase de negocios y propiedades y valores; tenemos mejores negocios que ningún corredor. Informes: Reina y Rayo, caf. Teléfono A-9374.

CASA DE HUESPEDES

Con 24 habitaciones. Cuarenta abonados a 27 pesos cada uno. Deja de alquiler libres 300 pesos mensuales. Se vende por enfermedad de su dueño. Informa Federico Peraza, Reina y Rayo, café.

PANADERIA Y VIVERES

Vendo dos. Tienen buena venta y buenos contratos. Pagan poco alquiler. Se admite parte a plazos. Informa: Federico Peraza. Reina y Rayo, café.

Cafés, Fondas y C. de Huéspedes

Vendo las mejores de la ciudad a buenos precios. A plazos y al contado. Soy el corredor que mejores negocios tiene por estar bien relacionado con sus dueños. Informa: Federico Peraza. Reina y Rayo, café. Teléfono A-9374.

EN JESUS DEL MONTE

En $4.000 bodega; otra en $4.200 sola en esquina, cerca tranvía. Casas modernas. Son baratísimas. Todas tienen comodidades para familias. Informan: Federico Peraza. Reina y Rayo, café. Teléfono A-9374.

BODEGAS CANTINERAS

En $4.200 bodega, cerca de Vives; otra en $5.000, en Belascoaín; otra en $9 000, en Trocadero. Las tres son muy cantineras. Informa: Federico Peraza. Reina y Rayo. Teléfono A-9374.

VENDO UNA CASA HUESPEDES

en $3.000 con 29 habitaciones amuebladas, todas con escaparate de luna. Informa: Federico Peraza, Reina y Rayo, café.

VENDO POSADAS EN EGIDO

en todos precios. Informa: Peraza. Reina y Rayo caff. Teléfono A-9374.

SE VENDE

Vidriera en un punto céntrico de la Habana, con una venta de 20 a 30 billetes y una buena de tabacos y cigarros. Se vende por tener que embarcarse su dueño. Informa: Federico Peraza. Reina y Rayo, café.
23235 11 jn

CAFE EN PUNTO CENTRICO, CON OCHO AÑOS DE CONTRATO SE VENDE EN $28.000, POR NO PODER ATENDERLO SU DUEÑO. LA MITAD DEL VALOR AL CONTADO Y EL RESTO EN LOS DOS PRIMEROS AÑOS. OTROS INFORMES. M. F. APARTADO 1542.—HABANA.
22716 13 jn.

SE VENDE UNA GRAN VIDRIERA en el Mercado Unicó, por Cristina por la entrada principal. Contrato treinta años. Alquiler muy barato, informan en la misma.
23202 9 jn

CABONERIA, SE VENDE UNA EN LA mejor barriada de la Habana para esta clase de negocio. Se informa en Antón Recio, 18, altos y en el teléfono M-6754.
23601 13 Jn.

DINERO E HIPOTECAS

EN HIPOTECA, SE DAN 4,000 PESOS o menor cantidad, sin corretaje. Informan. Galiano, 75. Café "El Encanto", vidriera, de 9 a 11 y de 2 a 3, J. Díaz.
23815 13 Jn.

DINERO PARA HIPOTECAS

en las mejores condiciones. Miguel F. Márquez. Cuba, 32

DINERO AL 8 EN HIPOTECA

Doy en todas cantidades sobre casas en la Habana, Vedado o Calzada de Jesús del Monte. Facilidades para el pago. Jorge Govantes, San Juan de Dios 3. Teléfono M-9595.
23627 9 Jl

SIGUE AL FRENTE

COMPRA y VENTA DE FINCAS, etc.

VIENE DEL FRENTE

COMPRA DE CHEQUES

Compro Cheques y Libretas y Letras de cambio de los Bancos, Español y Nacional, recibo libretas del interior pagándolas inmediatamente. Pago Cheques del Estado.

NEGOCIO DE OPORTUNIDAD DINERO PARA HIPOTECAS

Tengo $500,000 para colocar en hipotecas en cantidades de $30,000, $50,000 $,70,000, $100,000 y más sobre propiedades con buenas garantías al 7 0| de interés, dándole de 3 a 4 años de plazo para las devoluciones. Admito cancelaciones parciales según convenga. Informa: M. de J. Acevedo. Notario Comercial. Obispo 59 y 61, altos. Oficina 4. Tel. M-9036

BUENA INVERSION PARA HOMBRE de negocio. Se vende o se cambia por mercancías 20,000 pesos en certificados difinitivos de Gobierno. Informan: Sr. Soto. Escobar, 49, baosj
23071 7 Jn.

DINERO. DOY EN HIPOTECA $15,000 al 7 0|0 y hasta $40,000 al 8 0|0. Compro y vendo casas, fincas, solares y censos. Pulgarón, Aguiar 72, Teléfono A-5864.
23906 9 jn.

EN HIPOTECA, SE DAN 20,000 PESOS o menor cantidad. Informan: Galiano, 75, café "El Encanto". Vidriera, de 9 a 11 y de 2 a 3. J. Díaz.
23816 13 Jn.

Dinero para hipotecas en todas cantidades desde el 8 por ciento. Operaciones reservadas y con brevedad. Suárez Cáceres. Habana número 89.
4504 4 d-6

CHEQUES, BONOS, VALORES

Compramos Banco Nacional, Español, Digón, Upmann. Pagamos tipos más alto de plaza. También Pedro Gallego y Asturiano. Contadores del Comercio. Reina 53.
23703 8 jn.

CHEQUES Y LIBRETAS

Compro libretas d las Cajas de Ahorros de los Centros Asturiano y Gallego, Digón, letras y cheques Español y Nacional, compro cualquier cantidad. Hago el negocio en el acto. De 8 a 10 y de 2 a 4. Manzana de Gómez 330. Manuel Piñol.
23234 11 jn

DINERO. EN PRIMERA HIPOTECA, en todas cantidades sobre propiedades rústicas y urbanas, resuelvo las solicitudes de préstamos sobre propiedades urbanas en 24 horas y con la mayor reserva. Señor Grave de Peralta. Obispo número 59. De 8 a 10 a. m y de 2 a 4 p. m.
23567 10 jn

SOLO POR 8 DIAS DINERO EN HIPOTECA AL 7 1|2 o|o

Con mejores ventajas que nadie.
Informes: Rico. Tel. M-2000
Banco Prestatario de Cuba
Consulado y San Miguel.
C4433 4-d-4

TOMO EN HIPOTECA CON ABSOLUTA garantía sobre tres propiedades. una de $7,000; una de $15,000 y otra de $18,000. Trato directo. Cuba 115. Teléfono M-9333.
23905 10 jn.

DINERO EN HIPOTECA. SE COLOCA en todas cantidades, al más bajo interés y por el tiempo que se pida. Se desea tratar directamente con los interesados. Dirigirse al escritorio del señor R. Llano, Prado 109, bajos.
21983 8 jn.

DINERO.

PARA HIPOTECA EN TODAS CANTIDADES, desde $1000 para la Habana y sus barrios, Aguila y Neptuno, Barbería 116-Tel. M-4284 Gisbert. De 9 a 12.
22714 13 jn.

Se toman $100.000 en Hipoteca. Sólida garantía, trato directo. No corredores. O'Reilly 11 Dpts. 113-112 J. A. Dowling.
23411 16 Jn

SIEMPRE DINERO en Hipotecas cómodas.

En cantidades al 7 o|o
Más tiempo y facilidades que nadie
NO SOY CORREDOR
Atiendo a los Corredores.
Sr. Falber. Teléfono A-4358

Tte. Rey y Compostela.
Altos Botica
C4385 17-d-3

VENTA DE AUTOMOVILES Y CARRUAJES

AUTOMOVILES

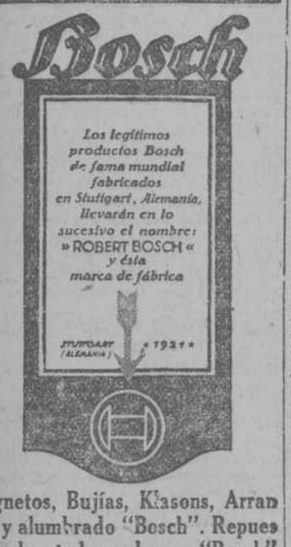

Magnetos, Bujías, Klaxons, Arranque y alumbrado "Bosch". Repuestos de todas clases "Bosch".
Distribuidores:
MONTALVO & EPPINGER
ZULUETA, 44
Teléfonos A-6912 y M-9035.
Apartado 2505.
C4494 4 d-6

AUTOMOVIL WINTON. SE VENDE uno en perfectas condiciones de motor, y carrocería al primero que haga una oferta razonable. Puede verse en horas hábiles en la calle Correa, 29, esquina a Flores, en los bajos. Pago al conado.
24063 14 Jn.

SE VENDE UN BUICK DE CINCO PAsajeros, 6 cilindros, es tan económico como un ford. está en inmejorables condiciones un acumulador Willard nuevo, tiene magnífico arranque y dinamo su motor, se somete a prueba, fuelle nuevo, acabado de pintar, cinco gomas casi nuevas, su dueño lo vende muy baratísimo por no poderlo atender. Informan: Morro, 44. Caf. esquina a Refugio, el cantinero del café les informará.
24023 10 Jn.

MAQUINA DODGE EN CONDICION, buena para vender muy barata. Hay accesorios y es particular. Dos cambios. Seijo. Hotel Harding, Crespo 9.
23953 10 jn.

MOTOCICLETA INDIAN 2 1|2 CABAllos. Se vende en 125 pesos. Véala en Neptuno 45. "La Gran Vía".
23834 8 Jn

¡CAMBIO!

Mi magnífico "Mercer" siete pasajeros, tipo Special y casi nuevo por un carro cerrado, que esté en buenaas condiciones, para tratar y verlo todos los días de 7 a 12 m. en Lombillo 2, Cerro, pregunten por Torres.
C4496 6 d-6

CAMBIO POR CHASIS FORD MOTOR de 3 H. P. 110 y 220 Volts a falta de proposición de este cambio, lo vendo y cepto otros. Vendo también ventiladores de techo, un motor 3|4 H. P. en $50.00 para las dos corrientes y compro motores de un cuarto 110 y 220. Calle C No. 200, Vedado, entre 21 y 23.
23939 15 jn.

JORDAN, SIETE PASAJEROS CASI nuevo, con seis gamos se vende muy barato. Teniente Rey 55 A-8495.
23238 12 Jn

SE VENDE UN AUTOMOVIL MARCA chandle, tipo sport, en magníficas condiciones, tiene seis ruedas de alambre todas con gomas de primera, se dá barato por tener que ausentarse de la Habana. Puede verse en Chávez, número 1.
23899 9 Jn.

BUEN NEGOCIO

Se solicitan individuos que tengan carros o camiones propios para el reparto de un refresco.—Mu fácilmente pueden obtener una retribución de diez pesos diarios o más, según lo que vendan. Para informes: en la Calzada del Cerro, 604, Habana.
23861 11 jn

SE VENDE CAMION WHITE, 5 TONEladas, de muy poco uso, mas de fábrica, propio para almacén. Informa: Madrid, número 4. Jesús del Monte.
23893 15 Jn.

DODGE BROTHERS MODERNO, SEIS ruedas de alambre, cuatro gomas cuerda nuevas, motor a prueba, un Ford de arranque, en seis ruedas de alambre. Pueden verse a todas horas en Fernandina entre Monte y Omoa. Garage.
23917 11 jn.

OPORTUNIDAD: CAMION "WARD LA France" de 3 1|2 toneladas, motor Continental, sello rojo, carrocerías de acero de volteo por grúa hidrúlica, con solo seis meses de uso, se vende o cambia por terreno en cualquier barrio o reparto, asignando al camión precio muy módico. Manzana de Gómez 266.
23978 9 jn.

UNA GOMA ROYAL CORD, 30 POR 3 y media, nueva, con su llanta, se perdió el día 4 del corriente al obscurecer en el trayecto de Marianao a la Habana, la persona que la haya encontrado, se le suplica llame al teléfono A-4986 o la entregue en Morro, 26. Garage donde será gratificado.
23867 8 Jn.

HUDSON CARROCERIA CERRADA SE vende en mil doscientos pesos, garantizado todo su funcionamiento. Puede verse: Genios 16 1|2. Garage. Pregunten por Casimiro.
237774 12 Jn

SE VENDE UN NACIONAL, EN MAGníficas condiciones por necesitar el local. Informan y puede verse a todas horas, en Real 106, Ceiba.
23362 12 jn

GANGA VERDAD.— VENDO UN CAmión nuevo, mediano. Lo doy baratísimo por ser Bodeguero y no entenderlo. Informan Gloria y Cienfuegos, Bodega, Teléfono 12863.
23329 9 jn.

MAQUINAS PARA BODAS

Se alquilan las más lujosas y elegantes. Chapa particular. Precios moderados. Para verse y ordenes, Industria 8, Garage. Teléfono M-2503. Mestres.
23285 11 Jn.

Stock "MICHELIN"

MARTINEZ y Cía.
Almacén de automóviles y accesorios
Industria y San José

SE VENDE UNA BICICLETA DE FOco tiempo de uso en Lealtad. 44, bajos.
23625 10 Jn.

A LOS DUEÑOS DE MAQUINAS. TEnemos el gusto de participarles que hemos recibido un completo surtido de Piñones, Coronas, Satélites, Cajas de bolas, Rolletes Timken, para todos los carros que detallamos a precios sin competencia. E. Boher y Co. Monserrate. 121, Habana.
23363 12 jn

SE VENDE UN PACKARD ENTERAmente, nuevo siete pasajeros, último modelo, cinco mil pesos. Puyans, 19 y O. Vedado. F-5491
23588 21 Jn.

DODGE ACABADO DE PINTAR, VEStidura nueva, someto el motor a la prueba que deseen. Lo vendo barato. Véalo en Zulueta 28, Garage.
23523 12 jn.

SE VENDE UN CADILLAC DE SIETE pasajeros pintado de nuevo y seis ruedas de alambre, casi regalado. Genio, número 16 y medio. Garage. Casimiro Oniveros. Precio: 1.300 pesos.
22969 7 Jn.

VENDO UN AUTOMOVIL MARCA "Esex", completamente nuevo, 6ruedas de alambre y 6 gomas cuerda. Se da barato. Informan Café Primer Yauco, Consulado 105.
23633 8 jn.

CADILLAC MODELO 59, SE VENDE con toda la garantía de nuevo, puede verse en la calle de General Lee, número 11, esquina a Juan Bruno Zayas, Jesús del Monte.
23237 10 Jn.

POR AUSENTARSE SU DUEÑO, SE vende una motocicleta sin estrenar marca Indiam Scout modelo G.20. Informan: Calle de la Sierra, número 10. Puentes Grandes.
23819 9 Jn.

Gangas legítimas. Camiones todos tamaños, chasis; volteos; carrocerías; nuevas y de uso; garantizados; marcas conocidas. No compre camión de ninguna clase ni capacidad sin ver los nuestros. Precios más bajos conocidos. Facilidades de pago. Wooding. San Lázaro 93.
23655 9 jn.

SE ALQUILA LA CASA JESUS MAría 75 altos y bajos son frescos y muy apropiados, los bajos para cualquier clase de comercio, informan en el 73.
23764 20 Jn

SE VENDEN DOS CAMIONES JUNTOS o separados, sin estrenar marca acreditadísima "Republic" de una y media toneladas en chassis soportando hasta dos y media que valen en la agencia a $3.500. Costaron a $3.000 y se dan lo menos a $2.300 al contado, también a plazos a precio razonable y con garantía. Informan y pueden verse en Jesús del Monte 159, antiguo.
23766 8 Jn

SE VENDE UN FORD LANDOLET cerrado de algún uso pero en relativo buen estado. Se da en $400. Véase en Jesús del Monte 159, antiguo.
23765 8 Jn

EXCEPCIONAL OPORTUNIDAD

Para quien desee comprar máquina, por tener que abandonar el negocio, se realizan diferentes automóviles de uso, de distintos tipos y marcas todos en muy buenas condiciones y a precios muy reducidos. Pueden verse e informes en Marina, 12, Teléfono M-4199.
3735 Ind-9 my

Señores automovilistas. Vendo y compro gomas nuevas y de uso y cámaras. Grandes existencias para Ford. Especialidad en la reconstrucción o reparación de gomas de cuerda y de lana, aunque las roturas sean grandes, lo mismo que las cámaras, después de reparadas prestan el mismo servicio que de nuevas. Precios de situación. Avenida de la República 352, entre Gervasio y Belascoaín.
22243 15 my

SE VENDE UN ELEGANTE

ROS ROYCC en dos mil pesos, por tener que ausentarme de Cuba. Doval y Hermano Morro, 5-A. Teléfono A-7055. Habana.
19364 23 jn.

FORD DEL 19, SE VENDE EN 325 PEsos. Informan: San Rafael, 59, esquina a Campanario, de 8 a 9 de la mañana.
23534 11 jn

AUTOMOVILES

No compren ni vendan sus autos sin ver primero los que tengo en existencia. Carros regios, últimos tipos, precios sorprendentes y absoluta reserva. Doval y Hno. Morro 5-A, Telf. A-7055 Habana.
6422 Ind. 22

COMPAÑIA AUTO LATINO AMERICANO DOVAL Y HNO.

Casa importadora de accesorios de automóviles en general. Estación de servicio de piezas legítimas Ford. Ventas al por mayor y detall. "Stock Michelin" Morro, número 5-A Tel. A-7055, Mabana. Cuba.
C 750 Ind 10 o

SE VENDE POR NO NECESITARSE un camión Ford del 15 en buen estado y listo para trabajar, se dá barato 275 pesos. Puede verse a todas horas en Juan Abreu y Juan Alnoso. Luyanó, Bodega.
22501 11 Jn.

Siete pasajeros, 16 válvulas, con seis ruedas con sus gomas Hood nuevas, radiador y faroles tipo V niquelados.
3735 Ind. 9 my.

SE DESEA

comprar un automóvil cerrado, Limousine, marca Hudson, Packar o Cadillac, y también si lo desean, se cambia por uno abierto. Se admite vuelto o se da diferencia en precio. Doval y Hermano Morro, 5-A. Teléfono A-7055. Habana.
19365 1 jn

MOTOCICLETAS INDIAN. Se liquidan de todos los tipos, nuevas y de uso. Agente: Cándido López, J. del Monte 252. I-2367.

C 3429 30d-3.

CAMION BESSEMER DE 2 1|2 TONEladas, casi nuevo, con motor Continental, sello rojo, se vende muy barato. Tiene las gomas y pintura de fábrica. M. Quesada, garage, San Francisco 53.
21769 7 jn

REAJUSTE VERDAD. ESTORAGE PAra automóviles de 5 pasajeros a $6 y $8, de 7 pasajeros a $10 y $12, gran garage "El Industrial". Benjumeda y Franco, cerca de Belascoaín.
22950 14 jn

DODGE BROTHERS, SE VENDE UNO del 20 a toda prueba y con muchos extras. Aguacate y Tejadillo, sastrería.
23450 10 jn.

MUEBLES Y PRENDAS

MAQUINAS "SINGER"

Para talleres y casas de familia, desea usted comprar, vender o cambiar máquinas de coser al contado o a plazos? Llame a teléfono A-8331. Agente de Singer, Pío Fernández.
13491 30 jn

—¿A quién se debe la enorme baja en el precio que han tenido los muebles en estos últimos meses?

—A "LA ZILIA".

—¿Por qué ahora las señoras, las señoritas y los caballeros, a pesar del reajuste, llevan más y mejores alhajas que en tiempos de las "vacas gordas"?

—Por la sencilla razón de que van a "LA ZILIA" a adquirirlas.

Excusamos recordar que "LA ZILIA" está en Suárez, 43 y 45, y que por el teléfono A-1598 se enteran muchas personas si pueden disponer de un traje de alta etiqueta para asistir a la función tal o cual.

BASTIDORES EXTRA-FINOS A 5 PESOS

Se mandan a domicilio colombinos de hierro, 4 pesos. Figuras, 26, entre Manrique y Tenerife. Teléfono M-9314.

SILLAS NUEVAS, DE CAOBA, A $2.50

En la Casa del Pueblo. Figuras, 26, entre Manrique y Tenerife, hay en todas cantidades. Teléfono M-9314.

MUEBLES PARA OFICINAS

Se venden tres escritorios planos, de caoba 60 x 36 a $50.00 uno idem para máquina de escribir en $50 00, seis sillas a $5.00 y dos mecedores a $10.00. Manzana de Gómez 565. Teléfono A-6651.
23996 13 Jn

SE VENDE UNA VIDRIERA MOSTRAdor de cristal y mármol, en muy buen estado. Gallano, 50. Botica.
24052 9 Jn.

INTERESANTE A LAS FAMILIAS

Si tiene sus muebles en mal estado, de barnices, esmaltes, u cualquier otros desperfectos, nosotros se los arreglamos dejándolos como nuevos. Especialidad en barnices finos, esmaltes y embalajes. También nos dedicamos a tapizar, hacer fundas para muebles, cogines para mimbres u otros muebles que deseen. Estrella 16, Teléfono M-3514.
23882 5 Jl.

SE VENDEN LOS MUEBLES: CAMAS, coquetas, espejos de lavabo y otros enseres juntos o separados, todo casi nuevo por tener que ausentarse sus dueños. Concordia No. 177 A, segundo piso.
23902 8 jn.

SE VENDE UN JUEGO DE COMEDOR todo cedro. También una nevera y una división de cedro y cristales labrados. En la misma informan de un solar de 6 de frente por 22 1|2 de fondo. Informan O'Reilly 57, segundo piso.
23949 11 jn.

SE VENDEN: UN JUEGO RECIBIDOR cuero y muebles de muelles en $85.00; una Pianola Stoers, flamante, $650.00; costó $1.400); una Victrola gabinete 40 discos $95.00; sillas; aparador; sillones caoba; mesa; camas; lámparas, por embarcar. Aguila 32, Academia Telegráfia.
23359 9 jn.

PERFECTOS COLLARES DE PERLAS franceses. Se venden a precios de situación. Llamen al teléfono A-2505 para mandárselos a su casa a examinarlos.
23721 6 Jn

ME HAGO CARGO DE TODAS CLAses de mudadas. muebles finos, objetos de arte, etc. Garantizo los trabajos. Breslin House, Prado, 71, altos. Hab., 19. R. Gamarro
23505 5 Jn.

ATENCION. EL RASTRO EL RIO DE la Plata, por cambiar de giro liquida 16 cajas de candales de varios tamaños, en ganga. Apodaca 58, a todas horas.
23742 9 Jn

EN 100 PESOS, VENDO UN ESCAPArate de lunas, un guarda comidas, dos sillones, dos sillas, una cama de hierro, una mesa de ala y una cocina de estufina, todo es moderno. Factoría, 18, cuarto, 19.
23786 9 Jn.

SE VENDE UN ESPEJO DORADO CON su mesita dorada muy lindo, en la misma una máquina de coser Singer, con todos los adelantos modernos para bordar. Prado, 20.
23768 8 Jn.

AVISO. GRANDIOSA GANGA. JUEGOS de comedor a $85.00 y $135.00; juegos de sala a $77.00, $88.00 y $99.00; juegos de cuarto a $110.00, $150.00 y $235.00 y muchos muebles más en ganga; escaparates a $15.00, $25.00 y $35.00. Tengo coquetas mesas, aparadores, vajilleros, vestidores, camas blancas, neveras de madera y una blanca, máquinas de escribir; piano, musiqueros, espejo para sala, juguito sala esmaltado, cinco piezas, sillas de caoba para sala y recibidor, lámparas y cuadros y lo que usted necesite yo lo tengo. Alonso, en Galiano 44. La Casa Alonso, Galiano 44.
23980 13 jn.

LA 2a. COMPETIDORA

Préstamos, San Nicolás, 250, entre Gloria y Corrales. Doy dinero con módico interés sobre alhajas y objetos de valor. Se compran y se venden muebles. Se liquidan a precio de situación un gran surtido de alhajas y demás existencias procedentes de préstamos vencidos. Teléfono M-2875.
23541 3 Jl

AVISO. SE VENDEN CUATRO MAQUInas Singer, una de 5 1|2 gabinete, obillo central superior, con sus piezas y 3 de cajón las hay nuevas, muy buenas, precios 38 pesos, 22, 20, 17, 15. O'Reilly, 53, esquina Aguacate. Habitación, 4.
23593 8 Jn.

Ganga: mantón de Manila, mantilla de blonda y peineta de teja, vendo en verdadera ganga. Concordia 8, esquina a Aguila.
23603 7 jn

JOYAS. PUEDE USTED EMPEÑARlas a un módico interés y con absoluta reserva y garantía en La Sirena. Neptuno, 235-B. Teléfono A-3397.
21934 26 Jn.

SE VENDEN VARIAS MESETAS PEQpias para tiendas sastrerías o negocio análogo. Informan: Muralla 103. Teléfono A-3521.
24409 16 Jn

PARA AZOGAR SUS ESPEJOS BIEN y barato, llame a El Bisel, único patente alemán en Cuba. Vizoso y Hermano. Angeles 4. Teléfono A-5453.
P. 30-d-4

CONTADORA, MARCA "NATIONAL", completamente nueva, se vende. Es de 4 gavetas, por la mitad de su costo. Aguila 137 entre Barcelona y San José.
23435 10 jn.

FOTOGRAFOS AFICIONADOS. VENdo cámaras de todos tamaños, lentes y todo lo de fotografía de segunda mano, también hago toda clase de cambios, lo mismo por otras cámaras que por otros objetos. Compro fonógrafos toda clase de discos, máquinas de escribir y libros usados en todas cantidades. Teniente Rey número 106 frente a la Marina. Teléfono M-4878.
23231 11 Jn.

"LA IMPARCIAL", EN GUARDIA. La Imparcial se apresta a la lucha, con un arsenal de muebles, cuyos precios harán época en la historia mercantil; los precios de sus juegos de cuarto, de comedor y de sala, serán la delicia del público, por el arte y buen gusto con que están construídos. El precio y la calidad de nuestras joyas se recomiendan solas. Facilitamos dinero sobre joyas con muy módico interés. Aunque no nos compre nada, le agradeceríamos una visita. Neptuno 128 y 130. Teléfono A-2873.
23076 15 jn

M-2578

Compro muebles, Victrolas, pianos, pianolas, máquinas de escribir, objetos de arte, muebles, contenidos enteros de casas. Negocio rápido. Compro automóviles. Voy enseguida. Llame ahora Teléfono M-2578.
23360 9 jn.

MAQUINAS DE ESCRIBIR. VERDAderas gangas. Vean mis precios y comparen que no vendo cacharros. Tengo un lote de "Underwood" 5, 3-12 y 3-14" desde $55. "Royal" nuevas muy baratas. Pastor Fernández. Concordia. 142-D o 154 moderno, entre Marqués González y Oquendo. Teléfono M-4000.
23618 9 Jn.

MUEBLES EN GANGA. SE VENDEN baratos, un escaparate de majagua, dos lunas, un lavabo, mármol majagua y luna; una sombrera con luna; una mesita de noche; una mesita de centro; tres sillas; dos lámparas, un ventilador. Puede verse a todas horas en Monte 98, entrada por Antón Recio, altos del café.
23153 8 jn.

LA ORIENTAL, DE JOSE NEIRA

Gran Almacén de Muebles Finos y de todas clases. Tenemos mejores precios que ninguna otra casa. No debe dejars engañar. Antes de gastar su dinero visítenos. Tiene usted en esta casa juegos de cuarto de los más modernos desde $100.00 hasta $600.00; juegos de comedor desde $80.00 hasta $800.00; juegos de sala desde $50.00 hasta $300.00; coquetas a $20.00; escaparates desde $20.00; cómodas desde $15.00; camas de hierro y madera desde $10.00; sillas sueltas a $2.00; sillones a $3.00; lámparas en todos los modelos desde $5.00; colchones, colchonetas; almohadas, relojes de pared; macetas y maceteros; columnas y mesas de centro en todos modelos; neveras del país y americanas. Aquí encuentra usted cualquier objeto por difícil que sea. No olvide que estos muebles son fabricados de las mejores maderas del país. **Nota.**—No cobramos embalaje para el campo y nos hacemos responsable de la mercancía hasta quedar en su poder. No olvide "La Oriental" Neptuno 129, esquina a Lealtad. Teléfono A-0518.
22545 15 jn.

Se arreglan muebles. El Arte, taller de Reparación, nos hacemos cargo de arreglar toda clase de muebles, por finos que sean. Lo mismo en esmalte, tapiz que barniz, especialidad en envasar muebles. Manrique 122. Teléfono M-1059.
22893 29 jn

POR EMBARCAR, VENDO MUY BArato un juego de cuarto y de comedor de caoba, marqueteado y bronce, un juego de sala esmaltado, color marfil, lámparas, cuadros y un piano francés, Chasaigne Freres" Están completamente nuevos. Aguacate, 28, altos. Se pueden ver de 1 a 6.
22888 7 Jn.

LOS JOVENES ENAMORADOS PUEDEN CASARSE CON MUY POCO DINERO

comprando sus muebles en La Casa del Pueblo, que los vende buenos, bonitos y baratos. Lean estos precios: guardacomidas, $6; mesas de sala, especiales, $6; aparadores, 25 pesos; camas de hierro, gruesas con bastidor fino, 17 pesos, modernas, sillas, $2.50; sillones, 5 pesos; espejo y consola, 30 pesos; lámparas, 6 pesos; flambreras, 15 pesos, con cristales nevados, escaparates, 35 pesos; coquetas, 25 pesos; mesas noche, 6 pesos; juego sala, 75 pesos; completo juego de cuarto, con marquetería, 140 pesos; comedor, compuesto de vitrina, aparador, mesa y seis sillas, 100 pesos. Nota: estos muebles son de cedro y caoba de primera, hechos en talleres propios y por eso no hay quien pueda competir con Mastache, o sea La Casa del Pueblo que está en Figuras, 26, entre Manrique y Tenerife. La Segunda de Mastache.

MAQUINA CONTADORA "NACIONAL". Uso ocho meses. Marca $99.99. Seis letras con cinta impresora y Tikes. Color obscuro. En cajas contadoras es lo mejor y más moderno. Se vende barata. Aguila 181, Pescadería, de 9 a 12.
23497 10 jn.

BILLARES

Surtido completo de los afamados BILLARES marca "BRUNSWICK".
Hacemos ventas a plazos.
Toda clase de accesorios para billar. Reparaciones. Pida Catálogos y precios.
Compostela, 57
Teléfono M-4241.
C2130 Ind. 15 ms

MUEBLES Y JOYAS. LOS COMPRAmos pagándolos muy bien. Llame al teléfono A-3397. La Sirena. Neptuno, número 235-B. No se olvide, Jesús Picos y Ca.
21934 26 jn.

MUEBLES BARATOS "LA PERLA". ANIMAS, 84

Tenemos gran existencia de juegos de cuarto, de sala y comedor, tanto finos como corrientes; tenemos surtido para todas las fortunas: vendemos piezas sueltas, escaparates, camas, lámparas, burós, sillería de todas clases y cuanto pueda necesitar una casa bien amueblada. Precios, véanlos y se convencerán de la baratura. Damos dinero sobre alhajas y vendemos joyas baratísimas.

MUEBLES BARATOS

Si necesita comprar muebles no compre sin antes ver nuestros precios donde saldrá bien servido por poco dinero. Hay juegos completos. También hay de piezas sueltas. Escaparates desde $12.00, con lunas, a $40.00; camas, a $10.00; cómodas, a $18.00; mesas de noche, a $3.00; mesa de comedor, a $4.00; bufetes, a $15.00; juegos de sala, modernos, a $70.00; juegos de cuarto, a $140.00, con marquetería; aparadores, a $18.00; y muchos más que no se detallan a precios de verdadera ganga.

"LA PRINCESA"
San Rafale, 107. Tel. A-6926.

Sillas Nuevas de Caoba y Rejilla 2.25

Figuraas 42, a media cuadra de Monte.
23380 10 Jn

Se vende un juego de comedor estilo inglés, compuesto de aparador, auxiliar y mesa. Precio $100.00. Dirección calle Quinta No. 68 entre B y C., Vedado.
23433 8 jn.

MUEBLES EN GANGA

"La Especial", almacen importador de muebles y objetos de fantasía, salón de exposición: Neptuno, 153, entre Escobar y Gervasio. Teléfono A-7620.

Vendemos con un 50 por 100 de descuento, juegos de cuarto, juegos de comedor, juegos de recibidor, juegos de sala, sillones de mimbre, espejos dorados juegos tapizados, camas de bronce, camas de hierro, camas de niño, burós, escritorios de señora, cuadros de sala y comedor, lámparas de sobremesa, columnas y macetas mayólicas, figuras eléctricas sillas, butacas y esquineras dorados, porta-macetas esmaltados, vitrinas, coquetas entremeses cherlones, adornos y figuras de todas clases, mesas correderas redondas y cuadradas, relojes de pared, sillones de portal, escaparates americanos, libreros, sillas giratorias, neveras, aparadores, paravanes y sillería del país en todos los estilos.

Antes de comprar hagan una visita a "La Especial", Neptuno, 159, y serán bien servidos. No confundir: Neptuno, número 159.

Vende los muebles a plazos y fabricamos toda clase de muebles a gusto del más exigente.

Las ventas del campo no pagan embalaje y se ponen en la estación.

LA NUEVA MODA

Juegos de comedor desde $80.00 a $300 juegos de cuarto desde $100.00 a $500 en caoba juego de sala desde $48; esmaltados de varios precios; escaparates desde $12 y con lunas $40; coquetas $22; camas hierro a $12; aparadores con luna $20; vitrinas cedro con lunas $30 mesas de correderas desde $10; id a $5; sillas de caoba $2.50; sillones a $6; Neveras Americanas y del País de varios precios; lámparas desde $5 en adelante; sillones de portal id de mimbre; mesas para oficinas con su silla giratoria desde $35; id de cortina desde $30; a $120 y muchos muebles más a a precio muy baratos. —Nota: también se compran muebles en la Nueva Moda San José 75. Teléfono M-7429.
20538 14 my

Gran oportunidad. Por necesitar dinero liquido los mejores muebles finos que se fabrican en la Habana con un 50 0|0 más baratos que nadie. Hay juegos de cuarto, de comedor y de despacho con marquetería fiina fileteados de metal barnizados o en blanco con bronces o sin ellos. Inútil encomendarlos porque es propio de todo anunciante. Vengan y se convencerán de su calidad y buen precio. Aprovechen la ocasión e invertirán bien su dinero. Escobar No. 128 entre San José y San Rafael.
19718 8 jn.

Se alquilan máquinas de coser de Singer a $2.00 mensual. Aguacate 80. Teléfono A-8826.
21725 22 jn

LA CASA FERREIRO

Muebles y joyas. Antes El Nuevo Rastro Cubano. Se compran muebles nuevos y usados en todas cantidades y objetos de fantasía. Monte 9. Tel A-1903
20172 11 jn

LUJOSO JUEGO DE CUARTO DE nueve piezas en caoba marquetería y bronce, otro juego cuarto americano de cuatro piezas, Hermoso juego sala moderno de cinco piezas, cama, simmons, lámparas refrigerador, filtro, utensilios de cocina y varios. De 2 a 5 p. m. Sra. Ortiz. Malecón 356 altos.
22722 8 jn.

Se vende por tener que embarcar, un juego de cuarto, estilo moderno y casi nuevo. Puede verse, Cienfuegos 62, bajos, a todas hodas.
22729 8 jn

VERDADERO REAJUSTE

Un escaparate lunas, una cama camera, una coqueta, una mesa de noche con tapas de cristal y barnizado de muñeca, por 125 pesos; un aparador, una vitrina, una mesa redonda de marquetería con 6 sillas de caoba y lunas biseladas, por 150 pesos; seis sillas, cuatro sillones, un sofá, una mesa de centro de caoba y barnizado de muñeca, por 68 pesos, camas de hierro de la afamada marca Simmons, a 5 pesos al mes. Esto sólo se consigue en "La Nueva Especial", Neptuno, 193, casi esquina a Belascoaín. Teléfono A-2010. López y Soto. Nota: Para el campo no cobramos embalaje. Al que nos compre cantidad mayor de 300 pesos le hacemos el regalo de una preciosa lámpara de sala, comedor o cuarto. No confundirse: Neptuno, 193.
C 4262 30d-1o.

MOSQUITEROS

De punto, en varias calidades; de muselina especial, clase superior, y de rejilla especial.

En todos los tamaños y a precios muy económicos.

De punto de rejilla y de muselina, con aparato para colgar del techo.

También de muselina de rejilla y de punto, con aparato en forma de lanza.

Para cama "colombina" cama medio camera y camera.

Igualmente a precios muy bajos y en todos los tamaños.

Muselina por varas—vara y media de ancho—para mosquitero. Desde 20 centavos la vara.

Y punto desde 45 centavos.

"EL ENCANTO"

POR EMBARCAR, SE VENDEN UN juego de sala y comedor, dos de cuarto, etc, a precios de situación, también se vende un piano alemán fino, todo casi nuevo. Neptuno, número 334, altos, entre Infanta y Basarrate.
23242 7 Jn.

POR NO PODERLA ATENDER SU dueño, se vende una vidriera moderna, toda de cristal, con muy poco uso; si le conviene el local en que está, puede quedarse con él por un módico alquiler. Informan en Obispo, número 67, de 4 a 6 p. m. Salón de limpia botas.
22816 10 Jn.

PARA FAMILIA DE BUEN GUSTO SE vende un regio juego de comedor de caoba macizo con adornos de bronce, compuesto de: aparador, auxiliar, vitrina, mesa, seis sillas y dos butacas tapizadas de lo mejor y más fino. Se dá a precio de situación. No pierda esta oportunidad. Puede verse a todas horas en Neptuno 129 esquina a Lealtad, Teléfono A-0518.
22846 7 jn.

Las Prendas de La Hiispano Cuba. Procedentes de préstamos realizamos gra nnúmero de joyas, ropas y muebles en alquiler y al contado. Cajas de caudales y contadoras de ocasión. Villegas 6 y Avenida de Bélgica 37 D, Teléfono I-8054. Losada y Hno.
19553 8 jn.

MUEBLES "LA MISCELANEA" SAN RAFAEL, 115

Juegos de cuarto, escaparate de luna, cama, coqueta, mesa, banqueta, 100 pesos. Juego de sala, $50. Juego de comedor, aparador, vitrina, mesa, 6 sillas, $85. Juegos de sala, esmaltados, Luis XVI, de 7 piezas $100. Coquetas $28. Mesas de noche, $2. Seis sillas, 2 sillones caoba, $22. Escaparates, $12. Camas, $12. Lavabos, $15. Sillones de mimbre, $12. Sillones de caoba, $8. Aparadores, $15. Peinadores, $8. Escaparates, de 3 cuerpos, lámparas, cuadros.
San Rafael, 115. Teléfono A-4202

MERCANCIA.

PARA LIQUIDAR POR CUENTA DE las fábricas: 2000 Docenas calcetines, $1.50. 1000 Docenas cuellos arrow; 060. 100 Docenas Pañuelos, 055. 500 Docenas corbatas, 3.00. 200 Docenas medias de señora seda, 4.50. Y otros artículos también baratos. Muralla 98. Departamento 402.
22728 12 jn.

ADRIANO CANDALES, ES ENCARGAdo de la casa de Borbolla; se arreglan toda clase de muebles de esmalts y laquado, dejándolos nuevos, se tapiza, se embasan muebles. Teléfono M-1301. San Lázaro, 173.
22676 8 Jn.

Necesito muebles en abundancia, los pago bien. Teléfono A-8054.
28509 Ind.-15 jn

$60 BALANZA DETROIT

moderna, se vende, acabada de comprar, al reducido precio de ganga. Calle Barcelona 3, imprenta. También varias cajas contadoras National, a precios de ocasión.
22222 10 jn

SE VENDEN MUEBLES. UN PIANO alemán en buen uso, 3 escaparates, dos de ellos con lunas, una meseta con gavetería, tamaño grande para muestras y su atril, un armatoste de vidriera, una carpeta alta para dos personas, una prensa con su meseta. Todo se dá barato por tener que ausentarse. Oficios, 83-B, altos. Informan.
21722 7 Jn.

MUEBLES. NO COMPRE SUS MUEbles sin antes visitar La Sirena, pues tenemos muebles de todas clases y a precios baratísimos. Venga a vernos! Neptuno, número 235-B. Teléfono A-3397 Jesús Picos y Ca.
21934 23 Jn.

MUEBLES

Se compran muebles pagándolos más que nadie, así como también los vendemos a precios de verdadera ganga.

JOYAS

Si quiere comprar sus joyas pase por Suárez, 3, La Sultana, y le cobramos, menos interés que ninguna de su giro, así como también las vendemos muy baratas por proceder de empeño. No se olvide: La Sultana, Suárez, 3. Teléfono M-1914. Rey y Suárez.

VILLARES. SE VENDEN DOS MESAS con todos sus acesorios completos y nuevos de superior calidad, una de

Junio 7 de 1922.

DIARIO DE LA MARINA

Precio: 5 centavos

En Barcelona se hizo un entusiasta recibimiento al Rey de España

Dijo S. M. que la exposición de automóviles es superior a la de París.–El Rey habló largamente con el presidente de la Mancomunidad.–Los pasaportes para Francia. Inundaciones en Vigo.–Las huelgas de Asturias y Bilbao

LA CIERVA DICE QUE HABLARA CLARO SOBRE LAS RESPONSABILIDADES

La cuestión Sanjurjo-Riquelme.—Diferencias entre los ministros de Gobernación y de Hacienda.—Probable dimisión del ministro de la Guerra.—Submarinos y material de guerra para Marruecos. Mezquitas clausuradas.—Concentraciones bombardeadas. Un zoco atacado.— Otras noticias.

(DE NUESTRO SERVICIO DIRECTO)

MEZQUITA CLAUSURADA

LARACHE, Junio 6.

Fuerzas de la policía indígena se presentaron en la mezquita de Tazarut y la clausuraron.

También clausuraron otros lugares religiosos, para que no se acojan a ellos algunos rebeldes que huyen al castigo de nuestras tropas.

CONCENTRACIONES REBELDES BOMBARDEADAS

LARACHE, Junio 6.

Varias escuadrillas de aviones bombardearon a Ainbaidas y Altain donde existían concentraciones rebeldes.

Estos tuvieron cinco muertos y doce heridos.

BANDIDOS ATACADOS POR LA POLICIA INDIGENA

MELILLA, Junio 6.

La policía indígena de la posición de Kadir se emboscó hoy para capturar a unos malhechores que por allí merodeaban.

Efectivamente poco después de haberse emboscado la fuerza de policía aparecieron los malhechores, que conducían gran cantidad de ganado, producto de la rapiña.

La policía los atacó dando muerte a uno de los bandidos, e hiriendo a otro.

Los restantes huyeron dejando abandonado el ganado en el campo.

EL SR. LOBERA DA CUENTA DE SUS GESTIONES EN MADRID

MELILLA, Junio 6.

El Director de "El Telegrama del Riff" D. Cándido Lobera, que acaba de regresar de Madrid, dió cuenta a la Cámara Agrícola del resultado de sus gestiones cerca del Gobierno sobre la cuestión del régimen de la propiedad.

ABASTECIMIENTO DE LOS PEÑONES

MELILLA, Junio 6.

Hoy se han abastecido, sin novedad, los Peñones de Alhucemas y de la Gomera.

NO SE NECESITA VISAR PASAPORTES PARA IR A FRANCIA

MADRID, Junio 6.

Se han suprimido todas las trabas que existían para ir a Francia.

El Gobierno acordó suprimir el visado de pasaportes, que tantas molestias producía a los viajeros.

LA CUESTION SANJURJO-RIQUELME

MARRID, Junio 6.

Los representantes del general Sanjurjo y del coronel Riquelme, han declarado, que no se puede discernir sobre el duelo, que el segundo planteó al primero, por tratarse de diferencias entre ambos que son de origen militar.

DIFERENCIAS ENTRE LOS MINISTROS DE LA GOBERNACION Y HACIENDA

MADRID, Junio 6.

Se dice que han surgido diferencias entre el ministro de Hacienda, señor Bergamín, y el de la Gobernación, señor Piniés.

La discrepancia entre ambos ministros débese a que el segundo desea mantener los aumentos de sueldos de los empleados de sanidad, correos y telégrafos, a lo que se niega el señor Bergamín fundado en que la nación necesita hacer economías para poder llegar a la necesaria nivelación de los presupuestos.

Se cree que los señores Bergamín y Piniés llegarán a un arreglo que evite la crisis parcial.

EL SR. LA CIERVA DICE QUE HABLARA CLARO

MADRID, Junio 6.

El exministro de la Guerra, señor La Cierva, ha declarado que hablará claro sobre eso de las responsabilidades a que haya dado lugar el desastre de Annual.

Estas declaraciones del señor La Cierva han causado sensación y se cree que hará revelaciones de importancia.

SE RUMORA QUE DIMITIRA EL MINISTRO DE LA GUERRA

MADRID, Junio 6.

Se asegura que tan pronto como regrese el Rey de su viaje a Barcelona presentará la dimisión el ministro de la Guerra general Olaguer.

MATERIAL DE GUERRA PARA MARRUECOS

CADIZ, Junio 6.

Ha llegado a este puerto el transporte "Almirante Lobo". Viene de Francia e Inglaterra y trae material de guerra destinado a Marruecos.

SUBMARINOS QUE VAN A LOS PEÑONES

MALAGA, Junio 6.

Han salido varios submarinos con dirección al Peñón de la Gomera y al de Alhucemas.

Estos submarinos contribuirán al avituallamiento de ambos Peñones.

INUNDACIONES EN VIGO

VIGO, Junio 6.

Ha descargado aquí una furiosa tormenta.

En las calles de Príncipe, Policarpo Sanzs y barrio de la Ribera, se registraron grandes inundaciones.

Numerosos comercios fueron inundados sufriendo enormes pérdidas en mercancías.

SIGUE LA HUELGA EN OVIEDO

OVIEDO, Junio 6.

Los obreros de las minas han publicado un manifiesto en el que dicen que no pueden aceptar la rebaja de los jornales que había propuesto el ministro del Trabajo.

Mañana se reunirán en un mitin para tratar del conflicto que tienen planteado.

En este mitin se pondrá a votación la conducta que han de seguir en el asunto.

LA HUELGA DE BILBAO

BILBAO, Junio 6.

Se ha efectuado una asamblea de obreros metalúrgicos para tratar del conflicto pendiente entre los patronos y ellos.

En la asamblea se acordó no admitir la rebaja de salarios que se había propuesto como fórmula para terminar la huelga. En su consecuencia, esta continua en el mismo estado que estaba.

DON ALFONSO EN BARCELONA ENTUSIASTICO RECIBIMIENTO

BARCELONA, Junio 6.

Al Rey se le tributó una entusiástica recepción. A esperarlo acudieron las autoridades civiles y militares y numeroso público.

Apenas el tren real entró en agujas se sucedieron las aclamaciones al Monarca.

Don Alfonso acompañado del alcalde y de su séquito se dirigió desde la estación, a la iglesia de Santa Ana, donde se cantó un "Te Deum".

Después, el Monarca, marchó a la Plaza de Cataluña. Allí revistó a las tropas.

A las once de la mañana visitó la exposición de automóviles, cuyas instalaciones elogió. Dijo que esta exposición supera a la celebrada últimamente en París.

Al pasar por una de las calles, D. Alfonso vió a un legionario, que se encuentra aquí con licencia. El Rey se dirigió al legionario y le estrechó la mano con verdadera efusión. El público que presenció el acto del Monarca prorrumpió en aplausos y aclamaciones.

Don Alfonso se hospeda en el Hotel Ritz.

EL JEFE DEL GOBIERNO SATISFECHO

BARCELONA, Junio 6.

El Jefe del Gobierno, señor Sánchez Guerra, se muestra muy complacido por el hermoso recibimiento que se dispensó aquí a don Alfonso.

Dijo que no por tenerlo descontado le producía menos satisfacción.

EL REY Y EL SR. PUIG Y CADAFALCH.

BARCELONA, Junio 6.

El Rey invitó a un almuerzo, que se celebró en el hotel Ritz, alas autoridades barcelonesas.

Durante el almuerzo, don Alfonso habló frecuentemente con el Presidente de la Mancomunidad, señor Puig y Cadafalch. Esto fué muy comentado.

Terminado el almuerzo, se dirigió el Monarca al Museo, donde le fué mostrado el magnífico cuadro de Fortuny adquirido recientemente por el Ayuntamiento. Don Alfonso elogió la adquisición y dijo que obras maestras, como ésta de Fortuny, no deben salir nunca de España.

También visitó el Rey el Asilo de Santa Lucía en el que dejó un donativo.

EN EL SENADO.

MADRID, Junio 6.

En el Senado se trató hoy de las cuentas generales del Estado.

La sesión careció de interés.

EN EL CONGRESO.

MADRID, Junio 6.

Tampoco la sesión del Congreso ofreció interés.

En ella se continuó la discusión de los presupuestos.

EL ZOCO DE TELATZA ATACADO POR LOS REBELDES.

MADRID, Junio 6.

En el ministerio de la Guerra se ha recibido la noticia de que en el Zoco de Telatza, hicieron acto de presencia los rebeldes y combatieron a los indígenas adictos. Estos hicieron frente a la agresión causando enormes bapas a los enemigos.

BOLSA DE MADRID.

MADRID, Junio 6.

Hoy se han cotizado los dollars a 6.34.

DE LA GRAVE SITUACION IRLANDESA

HOSPITAL ATACADO EN BELFAST.

Belfat estaba mixtificado anoche, a consecuencia de los intensos y prolongados tiroteos en las inmediaciones de la enfermería Mater adyacente a la cárcel del camino de Crumlin.

Varias bajas fueron a dar contra la pared del hospital, y 6 ventanas fueron agujereadas. Reina gran consternación entre los pacientes y los que pudieron abandonar sus lechos.

La policía registró el distrito en busca de los tiradores, pero sin resultado ninguno.

DE LA GRAVE SITUACION EN IRLANDA.

BELFAST Junio 6.

(Por The Associated Press). El frente de Fermengs está tranquilo esta noche, pero se esperan acontecimientos serios. Llegan noticias de Eniskillen, informando, que siete camiones llenos de tropas republicanas pasaron junto a la orilla del mar, dirigiendose a su cuartel General.

GRIFFICH Y SUS COMPAÑEROS SALEN PARA DUBLIN.

LONDRES Junio 6.

Arthur Griffith y sus compañeros en la delegación irlandesa que ha estado tratando sobre la situación irlandesa con el Gabinete inglés, saldrán para Dublin esta noche, para reanudar las negociaciones con el Secretario Churchill mañana.

Un despacho de Belfast al Times dice, que anoche hubo tiroteos cerca de Lettercan, entre Peetigoe y Castttederg resultando muertos dos hombres y una niña.

Se ha prohibido la exportación de aceites, comestibles, ganado y carbón; el objeto de la prohibición es acabar con los robos de esos artículos en los trenes y camiones que se están llevando a cabo en Donegal.

DIMITE EL GOBIERNO DE POLONIA EN PLENO

WARSAW, junio 6.

Una diferencia de opinión planteada en el gabinete, sobre cuestión del procedimiento a seguir en las próximas elecciones, ha dado lugar a la dimisión del premier, Penikiswski y de su gabinete.

El presidente Pilsudski no pudo arreglar las dificultades y aceptó hoy las dimisiones presentadas.

AYUNTAMIENTO AMERICANO AMIGO DE KU KLUX KLAN

BIRMINGHAM, Ola. Junio 6.

Por una votación unánime la ciudad de Birmingham se negó a aprobar hoy la ordenanza o disposición municipal propuesta por la asociación del foro de Birmingham y apoyada por numerosa corporaciones cívicas y comerciales, prohibiendo las procesiones de enmascarados. F. J. Mashbrun, de Atlanta, que dijo ser representante del Ku-Klux-Klan, pronunció un largo discurso contra la ordenanza propuesta.

Posteriormente se ordenó una ordenanza propuesta por la asociación del Foro, declarando ilegal el secuestro y los azotes a los ciudadanos privados prescribiendo las penas para los q. violen dicha prohibición. La Cámara estuvo atestada de público durante la discusión, asistiendo representaciones de las organizaciones interesadas, y los oradores fueron frecuentemente interrumpidos por las demostraciones de los oyentes.

PRIMERA PIEDRA DE UN OBELISCO

SE COLOCA LA PRIMERA PIEDRA A UN OBELISCO QUE CONMEMORARA EL PRIMER VUELO DE EUROPA A SUD-AMERICA.

PERNAMBUCO Junio 6.

Los capitanes Sacadura y Coutinho, aviadores portugueses que completaron ayer su raid de Portugal a la América del Sur, asistieron hoy, con las autoridades, los miembros de la colonia portuguesa y numerosos ciudadanos, a la colocación de la primera piedra del obelisco, que conmemorará la hazaña del primer arribo de aviadores europeos a este Continente. Miles de espectadores acudieron a esta ceremonia.

PARA ASISTIR A LA BODA DE LA PRINCESA MARIA

LLEGAN LOS REPRESENTANTES DE LOS REYES DE INGLATERRA Y ESPAÑA A BELGRADO.

WASHINGTON, Junio 6.

Dicen despachos de Belgrado, recibidos por la legación Serbia, que hoy han llegado a esa ciudad, el Duque de York y varios huéspedes reales, con el objeto de asistir al próximo matrimonio del Rey Alejandro de Servia y la Princesa María de Rumania. Una muchedumbre inmensa, dicen los despachos, se aglomeró en las calles, para presenciar el arribo de los reales huéspedes, entre los que estaban además del Duque de York, que representará al Rey de Inglaterra, los infantes Alfonso y Beatriz de España. Minutos antes de la llegada de la comitiva, se presentó el Rey Alejandro y su séquito. Cuando el tren real entró en la estación, una banda tocó los himnos británico y español.

NOTICIAS DESMENTIDAS

LONDRES, Junio 6.

Lanis Brennan en un interviu celebrado con el Evening News dice que las noticias publicadas en los periódicos ingleses sobre el exito del "helicopter" no tienen fundamento. La verdad es que la máquina no ha salido de su tinglado.

"No podemos decir por los ensayos hechos con el modelo, si la máquina una vez armada responderá a lo que de ella se espera".

"Mi máquina grande no será probada hasta el próximo otoño.

TRAGEDIA DE UN GRAN ARTISTA

El célebre pintor Graner hace un ruego al pueblo de Cuba

Mis lectores no se acordarán acaso de Luís Graner, yo tampoco me acordaba de aquel famoso pintor catalán, cuando esta mañana se me presentó en nuestra redacción, avejentado, enfermo y humilde. Graner está realmente desconocido. No parece aquel mismo Graner, que hace once años o doce estuviera en la Habana, donde hizo una gran exposición de sus cuadros, aprovechando la galante invitación del Ateneo.

Uno de los lienzos, el que más admiraciones le valió, creo que lo conserva el Casino Español, es un bellísimo cuadro, que representa la Ermita de Monserrat en Matanzas y el asombroso paisaje que desde allí se contempla.

Otra obra de Graner, quizás una de las mejores de su pincel, es la titulada "La Pesca de noche", que si la memoria no me es infiel, se encuentra en el Hotel Plaza. El laureado autor de tales cuadros nada sabe del paradero de éstos, y lo que es más triste, nada sabe tampoco de otros muchos que le dieron fama y oro. Graner, que ha viajado por todo el mundo, y algunas de cuyas obras se admiran en los principales Museos de Europa y de América, es hoy una víctima del exceso de trabajo y su memoria está muy débil. La anemia amenaza a su cerebro y por sí ésto fuera poco, en New Orleans sufrió últimamente las picaduras de unos terribles mosquitos, que le chuparon la sangre de sus brazos y le envenenaron la que le dejaron, a la vez que las niguas se infiltraban en sus pies y le hicieran su presa.

El pobre Graner creyó morir y después de muchos sufrimientos pudo llegar a Nueva York, donde está sometido a un riguroso tratamiento médico, que es de esperar le cure muy pronto. Pero Graner, nervioso e impaciente, sufre ahora aún más que nunca, por que las gentes en New York, que no le conocen, se resisten a creer, que él sea el mismo, tan afamado artista, cuya última exposición de pinturas en California se inauguraba bajo la presidencia personal de Teodoro Roosevelt, uno de sus más ilustres admiradores.

Muchos han sido, los que han tomado a Graner por un loco. Graner, como es consiguiente, se desespera ante ésto y no sabe cómo convencer a estas gentes, de quien es él realmente. Después de mucho buscar, ha encontrado en la colección del "New York Herald", una primera página del célebre diario Neoyorkino dedicada a sus cuadros y el Embajador de Alemania le ha ofrecido regalarle la fotografía de otro famoso lienzo, que el propio Graner hizo ya hace muchos años para el Kaiser Guillermo II.

En Cuba y especialmente en la Habana, se reprodujeron muchas de las obras del famcso pintor y he aquí el ruego que éste acaba de hacerme, con la voz temblante y las lágrimas asomadas a sus ojos: Que si alguien le puede enviar algún periódico, en que aquéllas se publicaran o simplemente alguna fotografía de tales reproducciones, con toda su alma lo agradecerá.

Graner solo quiere que le reconozcan, que no lo tomen por loco, que no le amarguen más su cáliz de artista envejecido y enfermo.

ZARRAGA.

SOBRE EL PROYECTADO PRESTAMO A ALEMANIA

ESTUDIAN LA CONTESTACION QUE SERA DIRIGIDA A LA COMISION INTERACIONAL DE BANQUEROS.

PARIS Junio 6 .

Los miembros de la Comisión de Reparaciones se reunieron extraoficialmente para estudiar la redacción de la respuesta que se dirigirá a la comisión Internacional de banqueros acerca de los factores que debe tener en cuenta dicha Comisión de banqueros al estudiar la conveniencia de hacer un empréstito a Alemania.

Si se acuerda la redacción de la aludida repuesta, hoy, entonces se enviará esta a los banqueros tan pronto se vuelvan a reunir lo que se espera será mañana.

Esta noche se espera de Londres a Mr J. P. Morgan miembro de la Comisión de Banqueros.

OTRO CHOQUE LAMENTABLE

BIRNINGHAM N. Y. Junio 6.

Hoy perecieron tres personas al chocar el tren número siete del "Pacífico Express", con un camión, en el cruce del hospital de dementes en Binghanpton.

Los muertos eran dementes que se hallaban recluidos en el hospital.

El maquinista del tren sufrió gravísimas quemaduras. La locomotora descarriló.

LENINE HA MEJORADO DE SALUD

Riga Junio 6.

M. Yureneff, Embajador soviet ruso en Latvia, manifestó hoy que Lenine está padeciendo una gastritis aguda, con fiebre alta. El boletín publicado hoy dice que el Primer Ministro soviet ha mejorado algo.

LOS GRIEGOS SE PREPARAN EN SU CAMPAÑA CONTRA TURQUIA

CONSTANTINOPLA, Junio 6.

Por "The Associated Press." —

Se asegura en los círculos militares aliados que los griegos están haciendo preparativos bélicos contra los Turcos, a lo largo de la costa asiática. El punto más favorable para un desembarco se dice que es Ismid.

DISCUSION DE LAS DEUDAS DE FRANCIA

FRANCIA SE DISPONE A DISCUTIR CON LOS ESTADOS UNIDOS LAS DEUDAS DE LA GUERRA.

PARIS, Junio 5.

El Ministerio de Estado francés recibió esta tarde la noticia de que los Estados Unidos estaban dispuestos ahora a discutir la cuestión de las deudas de la guerra.

El Ministerio de Hacienda después dijo que la misión francesa estaba lista para emprender viaje con rumbo a los Estados Unidos tan luego como le diese la señal el Primer Ministro Poincaré.

NOTICIAS DE MEJICO

MEXICO, Junio 6

Ayer inauguráronse conferencias entre banqueros y Ministro Hacienda, en edificio Cámara de Comercio New York, habiéndose nombrado Subcomité Internacional para estudiar ajuste Deuda Nacional Mejicana. Méjico recaudó durante mes de abril por importaciones pesos 3.766,046-22 y por exportaciones $298,178-37, Secretaría Educación Pública contará con veinte mil maestros y enviará cuatrocientos misioneros para impartir instrucción hasta regiones más apartadas. En centros bancarios Estados Unidos impera optimismo sobre resultado conferencia entre banqueros y Secretario Hacienda, motivando esto gran demanda valores mejicanos en Bolsa New York. Por acuerdo Presidente República se instalarán en Agencias Agricultura toda República, estaciones inalámbricas receptoras para recibir informes meteorológicos que envié Secretaría Agricultura, para ser utilizados por agricultores.

Corresponsal.

ATENTADO CONTRA LA VIDA DE HERR PHILLIP CHEIDEMAN

KASSEL, ALEMANIA Junio 6.

Philipp Scheideman, Jefe socialista alemán y ex Secretario de Relaciones Exteriores, el cual fué atacado ayer por un joven cerca de Wilhemhohe se halla hoy completamente restablecido. Su asaltante utilizó acido prúsico y la milagrosa escapada del señor Scheideman de una muerte segura se debe a que el ácido es extremadamente volatil, fué lanzado a larga distancia y al aire libre, haciendolo hasta cierto punto inofensivo.

Sin embargo, Herr Scheidemann perdió el conocimiento después de dispararle dos tiros al joven el cual logró tomar un tren que viajaba en dirección de Wabern.

Herr Scheidemann iba acompañado de su hija y de su nieta en los momentos que fué atacado.

MAS SUPERVIVIENTES DEL VAPOR VILLAFRANCA

BUENOS AIRES Junio 6.

Según noticias recibidas por "La Nación" se han encontrado otros supervivientes del vapor "Villafranca" lo cual reduce la lista de los ahogados de 80 a 34.

Entre los supervivientes se halla el Profesor E. W. Kemmerer, de la Universidad de Princeton, y su familia. El Dr. Kemmeser, fué enviado a la América del Sur por el Gobierno americano, para estudiar la situación económica de los distintos paises sudamericanos.

JUAN PALMER

De paso para Méjico ha llegado a esta ciudad, nuestro estimado amigo Juanito Palmer, empresario de la Compañía de operetas de Esperanza Iris.

Después de una triunfal tournee por toda la República, Esperanza Iris iba a embarcar por Santiago de Cuba para el extraniero con el fin de seguir su excursión por las Antillas y la América Central; pero por haberse suprimido una línea de Vapores, tiene que volver a la Habana, donde ofrecerá una breve temporada.

Juanito Palmer, saldrá el próximo lunes para Méjico donde tiene que formalizar importantes contratas.

Nuestra enhorabuena al joven barítono por los grandes éxitos de su Compañía.

UN SECUESTRO FRUSTRADO

(DEL JUZGADO DE GUARDIA)

ARROLLADO POR UN MOTOR

Carlos Carrasquilla Peral, vecino de Composteja 55, y empleado de los Ferrocarriles Unidos, iba subido en el estribo del motor 431, que conducía el motorista Manuel Nieto.

El motor estaba haciendo maniobras en la Estación Terminal, y al ponerse en movimiento, Carrasquilla resbaló y perdió el equilibrio, cayendo al suelo y siendo arrollado por el motor que le produjo la fractura de la tibia y peroné izquierdos, y contusiones y desgarraduras en todo el cuerpo.

Fué asistido en el primer centro de socorros.

UNA CAIDA

La menor María Luisa Mesa Gómez, vecina de Estrella 213, sufrió la fractura del brazo derecho, al caerse casualmente en su domicilio.

Fué asistida en el Hospital Municipal.

DETENCION DE UNA MORENA QUE TRATO DE SECUESTRAR UN NIÑO

Los vigilantes 1537 y 1751, arrestaron anoche a la jamaiquina Rodeca Fronebet, vecina de Tejar entre 19 y 20, por ser, la que según denunció antier el vigilante de la 13 Estación número 24 Andrés Marco, vecino de Dolores entre 13 y 14, secuestro que no llegó a realizar porque fué perseguida por un grupo de gente y abandonó el niño en un placer dándose a la fuga.

Rodeca ingresó en el Vivac.

SE PROPONE UNA MORATORIA PARA CASAS COMERCIALES

Entusiasta recibimiento al Rey en Barcelona.–La próxima visita del Rey a Las Hurdes, en Cáceres

(DE THE ASSOCIATED PRESS)

ENTUSIASTA RECEPCION AL REY ALFONSO XIII EN BARCELONA.

BARCELONA, Junio 6.

El Rey D. Alfonso XIII que llegó aquí esta mañana, obteniendo una recepción muy entusiasta, ha decidido prolongar su visita por un día más. Los demostraciones populares fueron tan entusiastas, que el Soberano tuvo que salir al balcón para agradecerlas.

La multitud aclamó al Monarca.

EL REY VISITARA LAS HURDES.

MADRID, Junio 6.

S. M. El Rey D. Alfonso XIII visitará en breve la aislada comarca conocida por Las Hurdes, o Jurdes, en la provincia de Cáceres.

La situación de aislamiento e incultura en que se hallan los escasos vecinos del país fué objeto de un animado debate en la Cámara de los Diputados.

Alejados de la civilización y desconocedore de cuanto en el mundo ocurre, los habitantes de Las Hurdes puede decirse que constituyen una curiosa excepción con respecto al resto de España.

Indudablemente que de la próxima visita del Rey se derivarán grandes beneficios para aquella comarca.

NO PODRAN DESAFIARSE SANJURJO Y RIQUELME.

MADRID, Junio 6.

El tribunal de honor ha decidido, que ni el Coronel Riquelme, ni el general Sanjurjo podrán cambiar tarjetas de desafío, por la diferencia de opinión que han tenido en cuestiones militares. La resolución se basa, en que ambos jefes tienen distinta graduación.

EN EL CONGRESO.

MADRID, Junio 6.

La cámara de los diputados discutió hoy el presupuesto de gastos para el ejército y la armada, en el ejercicio del año de 1922 y 1923. El diputado Balparda, fundamentando su voto en contra dijo, que estaba de acuerdo en que el ejército estuviera preparado para el servicio nacional, pero que se oponía a que se diera al ejército poderes extraconstitucionales, porque de esa manera se cometían actos arbitrarios. Llamó la atención sobre los procedimientos de las juntas de oficiales, que expulsaban a los cadetes de la escuela militar, cuando no eran partidarios suyos. Agregó, que si los diputados prestaban su aprobación para que hubiesen 215.000 hombres en el ejército, era necesario que los oficiales que los dirigiesen se mantuvieran sin formar sindicatos de resistencia a semejanza de las juntas de oficiales. El ministro de la guerra Olaguer contestó en breves palabras que no tenía conocimiento de la existencia de estos núcleos, a lo cual arguyó el señor Balparda, que los ministros seguramente los conocían ya que el ministro de la guerra recibía las circulares de las juntas.—"Bajo estas circunstancias", continuó el orador, "no votaremos un solo hombre". El ministro de la guerra se levantó de nuevo y dijo, que las juntas de información trabajan bajo los auspicios de una real orden.

Las discusión se suspendió.

EL REY EN BARCELONA.

BARCELONA, Junio 6.

Horas antes de la llegada del Rey Alfonso XIII, casi todas las casas estaban engalanadas, ostentando los colores nacionales, así como los edificios de los consulados y como los buques surtos en puerto. Miles de personas acudieron a la estación a la llegada del soberano, vitoreándole durante el trayecto al Hotel y cuando visitó la exposición de automóviles. A la salida de la exposición el Rey dirigió la palabra a un cabo de la legión.

El Rey almorzó con las autoridades de la ciudad, después de haber dicho el jefe del gobierno a los corresponsales, que su majestad estaba muy contento de la recepción que se le había hecho.

Durante la tarde el Rey inspeccionó muchos edificios públicos.

Se hacen muchos comentarios sobre la larga conversación que sostuvo el Rey con el señor Puig y Cadafalch, Presidente de la Liga regionalista de Cataluña.

SE PROPONE EN EL CONGRESO UNA MORATORIA.

MADRID, Junio 6.

El marqués de Olerdola presentó hoy a la Cámara de diputados una enmienda al proyecto sobre suspensión de pagos comerciales. La enmienda trata de una corta moratoria para las casas que están en dificultades, evitando sus quiebras.

UNA COMISION FINANCIERA A LOS ESTADOS UNIDOS

PARIS, Junio 6. (Por The Associated Press.)

Un informe de Washington, diciendo que el gobierno de los Estados Unidos, estaba dispuesto a discutir el arreglo de las deudas de guerra, fué presentado hoy al ministerio de Relaciones Exteriores por Sheldon Whitehouse, Canciller de la embajada americana.

Aunque el informe no fija fecha alguna, se estima en los círculos oficiales, que esta es una contestación a la nota del premier Poincaré, anunciando que una Comisión francesa, representada por Mr. Jean V. Parmentier había sido encargada de ir a los Estados Unidos, en cualquier fecha que se crea conveniente.

Se guarda en secreto el resultado de las deliberaciones de hoy sobre el Comité de Reparaciones. Los delegados se muestran mudos sobre la actitud que asumirán en la reunión oficial de mañana. Se pronostica en los círculos bien informados, que la actitud francesa se sostendrá cuando se trate de la deuda de reparaciones alemanas. Se explota mucho el temor de que desaparezca, el comité de banqueros internacionales, sugiriéndose, que eso afectará solo al montante de la suma propuesta, estimándose también que es imposible lograr reunir un billón de pesos.

La impresión de esta noche es pesimista con respecto al éxito completo del préstamo.

NOTICIAS DE LA REVOLUCION EN LA CHINA

NO DIMITIRA EL PRESIDENTE DE LA REPUBLICA DEL SUR DE CHINA.

PEKIN, Junio 6.

Por "The Associated Press". — Sun Yat Sen, Presidente de la República del Sur de China, rehusará a dar su dimisión para abrir el camino a Wu Pei Fu, y no dejará unir a China bajo un solo gobierno.

Esto se anuncia de Cantón. Sun-Yat Sen pretende que la administración cantonesa, es la única legal en la China.

DEL VUELO DE LOS AVIADORES PORTUGUESES

PERNAMBUCO, Junio 6.

Los aviadores portugueses Capitán Sacadura y Coutinho los cuales llegaron aquí ayer procedentes de la Isla de Fernando Noronha, terminaron su vuelo trasatlántico desde Lisboa.

Los citados aviadores se proponen seguir mañana para Rio de Janeiro.

Fondos para las pensiones de los veteranos

El señor Lavín, alto funcionario de la Renta de Lotería, ha hecho el siguiente estudio que el Director del Departamento nos remite y que es en realidad interesante.

Cumpliendo lo dispuesto en el artículo 2o., Apartado "E" de la Ley de 11 de Abril de 1922, el Director de la Renta de Lotería ha ingresado en la Tesorería de la Republica con fecha 5 del actual, las siguientes cantidades correspondientes al importe de las cantidades siguientes:

CADUCIDADES

Sorteo No. 415 de 21 de Abril de 1921..	$ 10.037.00
Sorteo No. 416 de 29 de Abril de 1921..	9.147.00
Soteo No. 417 de 10 de Mayo de 1921..	7.610.00
Sorteo No. 418 de 19 de Mayo de 1921..	10.223.00
Sorteo No. 419 de 31 de Mayo de 1921..	8.928.00
Total..	$ 46.215.00

Vamos a dar un aproximado de lo que la Renta de Lotería podrá ingresar durante un año para dicho fondo de pensiones.

Suponiendo que de los 36 Sorteos que se celebran en el año, 18 son de 30,000 billetes a $20.000, su importe será de $600,000, el 3 0|0 $10,000 que multiplicado por 18 que son los sorteos serán $324,000.

De los otros 18 sorteos, 17 son de 28,000 Billetes a $20.00 su importe será de $560,000 el 3 0|0 será $16,800 por 17 que son los Sorteos, serán $285,600.

Un Sorteo extraordinario de 12,000 Billetes a $100.00 su importe será de $1,200,000 el 3 0|0 son $36,000.

IMPORTA EL 3 0|0

18 Sorteos de 30,000 Billetes a $20.00.	$324.000.00
17 Sorteos de 28,000 Billetes a $20.00.	285.600.00
1 Sorteo de 12,000 Billetes a $100.00.	36.000.00
Total..	$645.600.00

CADUCIDADES

Suponiendo que las Caducidades durante el año den un promedio de $3.000 por Sorteo, tendremos que los 36 Sorteos del año producirán $324,000.

RESUMEN

Caducidades	$324.000.00
Tres por ciento	645.600.00
Total..	$969.600.00

Nota.—Estas cantidades son susceptibles de aumento o disminución según el número de Billetes.

DERRUMBE DE DOS EDIFICIOS

LEMBERG Polonia Junio 6.

Más de cuarenta personas fueron sepultadas en los escombros, muchas de las cuales perecieron al derrumbarse hoy dos antiguos edificios de tres pisos cada uno.

Se supone que el derrumbe se debe a la vibración causada por un camión.