DIARIO DE LA MARINA

20 PAGINAS | EDICION DE LA MAÑANA | 5 CENTAVOS

ACOGIDO A LA FRANQUICIA POSTAL E INSCRIPTO COMO CORRESPONDENCIA DE SEGUNDA CLASE EN LA ADMINISTRACION DE CORREOS DE LA HABANA

AÑO LXXXIX — HABANA, VIERNES 18 DE FEBRERO DE 1921.—SAN SIMEON, MARTIR — NUM. 42

ASUNTOS DEL DIA

El Senado Federal de los Estados Unidos acaba de establecer el recargo arancelario de un centavo sobre el azúcar; no sobre el azúcar cubano, como oímos, o más bien leimos ayer, sino sobre todo el azúcar de procedencia extranjera.

Ahora el asunto está en manos de una comisión mixta, porque se trata de un proyecto que había votado la Cámara de Representantes y que el Senado modificó en muchos extremos. Pero el recargo sobre el azúcar a nuestro entender no será objeto de revisión, o de "reconsideración" como allí se dice. Dicho recargo es una de las consecuencias del triunfo electoral alcanzado por los republicanos sobre los demócratas en el mes de noviembre último. Los segundos redujeron los derechos arancelarios sobre el azúcar, y sobre otros productos, cuando hace ocho años llevaron su candidato presidencial a la Casa Blanca y una mayoría al Capitolio; ahora los primeros, que fueron siempre partidarios de una legislación proteccionista, deshacen, o empiezan a deshacer, la labor fiscal de los demócratas.

Todo marcha, pues, por el sendero de lo previsto. Lo que a todo más puede sorprender es el apresuramiento. Así es que no hay por qué devanarse los sesos buscando segundas intenciones al recargo, suponiendo que éste es una respuesta a las medidas recientes adoptadas en Cuba para regular la venta del azúcar.

El de procedencia cubana seguirá teniendo sobre los demás de importación extranjera el débil, debilísimo margen diferencial que le asegura el tratado, mal llamado de reciprocidad, que regula las relaciones mercantiles entre nuestro país y los Estados Unidos. Así y todo, el recargo de un centavo ha de afectar de un modo perjudicial a nuestra producción; primero, porque siempre el consumo de azúcar cubano ha excedido en los Estados Unidos al conjunto de las otras procedencias extranjeras, y éstas, por efecto de la guerra, están ahora y estarán durante algún tiempo todavía virtualmente excluídas del mercado americano; segundo, porque es posible, y hasta probable, que la tendencia en que se inspira el recargo sea la de restablecer la producción doméstica de azúcar, en descenso desde hace años, y en ese caso habrá que temer nuevas modificaciones arancelarias en sentido proteccionista; y, en fin, porque la resistencia del consumidor en los Estados Unidos a la elevación de los precios, que últimamente le ha llevado hasta soportar voluntarias restricciones, ha de influir en las ventas desventajosamente para el productor, nacional o extranjero, aunque, como es natural, en proporción mucho menor para el primero, resguardado por la ventaja de un arancel proteccionista.

* * *

¿El remedio?

No hay que pensar por el momento en variar los cultivos, aunque manteniendo siempre el del azúcar en proporción superior a cada uno de los otros, porque ese es empeño que requiere, además de tiempo, mucho tiempo, método y capitales. Es la solución para el porvenir; un porvenir todavía lejano, aunque la obra de iniciación puede estar relativamente próxima y ser uno de los efectos beneficiosos—quizás el único—de la crisis presente cuando la normalidad reaparezca.

Lo que interesa ahora, y desde hace mucho tiempo, es que nuestras relaciones mercantiles con los Estados Unidos se asienten sobre base más sólida, más estrecha y más equitativa que la que ofrece el tratado de comercio vigente. Hay que pactar un convenio que sea verdaderamente recíproco en sus cláusulas, para que lo sea en sus efectos.

Los recargos arancelarios que el Congreso Federal ha votado y a los que va a dar la última mano la comisión mixta de representantes y senadores ofrecen oportunidad para una gestión en ese sentido de nuestro Gobierno. No es obra de un día; más, para proseguirla y llevarla a término, lo primero de todo es iniciarla.

El fallo del Tribunal Supremo en el recurso electoral de Camagüey

En las últimas horas de la tarde de ayer,—poco minutos faltaban para las seis—la Sala de lo Civil y de lo Contencioso-administrativo del Tribunal Supremo hizo público su esperado fallo en el problema electoral de la provincia de Camagüey.

Por el fallo de referencia obtiene un ruidoso triunfo jurídico el doctor Alfredo Zayas, ya que el Tribunal resuelve el caso de acuerdo, en parte, con la tesis por él sustentada.

Como saben nuestros lectores, la Audiencia de Camagüey, en su oportunidad y a instancia del doctor Isidoro Corzo, representante del Partido Liberal, anuló los siguientes 21 colegios de aquella provincia:

1, 2 y 3 del Barrio del Este; 1, 2, 3 y 4 del Oeste; 1 y 2 de Ranchuelo; 1 y 2 de Chambas y 1 y 2 de Punta Alegre, todos del Término Municipal de Morón.—1, 2, 3, 4 y 5 de Guáimaro y 3 de Cascorro, del Municipio de Camagüey.—Y único del barrio de Victoria y número 2 de General Veloso, del Término de Jatibonico.

Y el Tribunal Supremo, no por unanimidad, sino por la mayoría que representan los Magistrados doctores Angel C. Betancourt, José V. Tapia y Juan Federico Edelman, revoca el fallo del Tribunal inferior y deja anula las elecciones celebradas en catorce colegios, respecto a cargos provinciales y nacionales, colegios que son los que a continuación se expresan:

1, 2 y 3 del Barrio Este; 1, 2, 3 y 4 del Barrio Oeste; 1 y 2 de Ranchuelo; 2 de Chambas y 1 y 2 de Punta Alegre, todos del término de Morón; número 1 de Victoria y número 1 de General Veloso, del Municipio de Jatibonico.

El Supremo confirma el fallo de la Audiencia en cuanto a la nulidad sobre las elecciones en lo municipal, y ordena que se tache de la lista de candidatos a representantes por el Partido Conservador Nacional al señor Trino Alejo Padrón, parte esta del fallo que dicta el Supremo, de conformidad con lo interesado por el doctor Gabriel Pichardo.

Inconformes con la opinión de la mayoría, formaban voto particular el Presidente de la Sala doctor Octavio Giberga y el Magistrado doctor Juan Manuel Menocal, en el sentido de que también debieron anularse los cinco colegios de Guáimaro y el número 1 de Chambas.

Por la viuda e hijos de un héroe

La comisión que actúa en el Casino Español de San Antonio de los Baños nos comunica lo siguiente:

San Antonio de los Baños, Febrero 15 de 1921

Señor Director del DIARIO DE LA MARINA

Habana

Muy Señor nuestro:

Tenemos el gusto de remitir a usted relación de varios y nuevos donativos para la suscripción iniciada a favor de la familia del héroe español Emilio Ramírez Alvarez, fallecido en esta villa.

Casino Español de la Habana	$50.00
Sr. José Marimón y Juach	25.00
Sr. Pelegrín Estevez (Cieco de Avila)	10.00
Sra Concepción Delgado	2.00
Sr. José Antonio Santamarina	1.00
Total	$88.00

De usted atentamente,

Mariano Macías—Emilio Domínguez

El DIARIO DE LA MARINA ha recibido hasta la fecha con destino a tan caritativa obra los siguientes donativos:

Sra de B. Muñoz	$ 2.00
Niña Julita G. Montes	5.00
Sandalio Ceballos Villegas	5.00
Un español de Regla	5.00
3 niños de Echevarra	2.00
Un asturiano	5.00
Un español	2.40
Angel Fernández	5.00
Un madrileño	2.00
Joaquín Gil del Real	5.00
Centro Montañés	25.00
Total	$63.40

Congreso nacional de Cámaras de Comercio

CONSTITUCION DE LA COMISION ORGANIZADORA

Los representantes de las distintas Cámaras de Comercio de esta República, y de otras entidades se reunieron ayer tarde en la Cámara de Comercio, Industria y Navegación de Cuba para constituir la comisión organizadora del Congreso Nacional de Cámaras de Comercio.

Abierta la sesión el señor Carlos Arnoldson, dió la bienvenida a los representantes de las distintas instituciones que allí se encontraban reunidos, cediéndole el representante de la Asociación de Hacendados y Colonos doctor Sánchez Fuentes, con expresivas frases de agradecimiento.

Se procedió después a la designación de las personas que debían ocupar los cargos de presidente y secretario, nombrándose para el primero al señor Carlos Arnoldson y para el segundo al doctor Luis Marino Pérez.

Para ocupar la subsecretaría fueron designados los señores Mario Macbelt y José Durán.

Acto seguido se dió lectura a la comunicación de convocatoria a los miembros de la Comisión enviada por el presidente de la Cámara de Comercio, Industria y Navegación de Cuba, señor Carlos de Zaldo.

Se acordó actuar con toda actividad y eficacia con el objeto de preparar prontamente la celebración de la Conferencia.

El delegado por la Cámara de Comercio de Matanzas, señor José María Pérez, prometió hacerse sustituir, el día que forzosamente no pueda asistir, por otro miembro de la corporación que representa.

Se aprobó estudiar el reglamento que ha de servir para llevar a cabo los trabajos del Congreso, para cuyo fin el presidente y secretario, recibieron el encargo de redactarlo.

A dicho reglamento se le dará lectura en la próxima reunión que tendrá lugar el martes próximo a las 4 y media p. m. en el mismo local, con la siguiente orden del día:

Discusión y aprobación del reglamento.

Lectura del plan confeccionado por la Cámara de Comercio de la Habana y a las enmiendas presentadas por la Cámara de Santiago de Cuba.

Se acuerda dirigir una comunicación participando el acto celebrado ayer, a las distintas corporaciones que figuraban en la organización, hasta el día de ayer, así como al Poder Ejecutivo y Legislativo, Secretarios de Hacienda, Agricultura y Estado, al Gobernador de la Provincia y Alcalde Municipal, dándole asimismo noticia a la prensa, de lo actuado, solicitando su cooperación, para que la labor del Congreso tenga la mayor publicidad.

Por último se acordó dirigir atenta comunicación a los señores Julio Marino Pérez y Angel Garri, delegados de las Cámaras de Ciego de Avila y Santiago de Cuba, respectivamente, lamentando que la causa de no concurrir ambos, al acto celebrado ayer, fuera debido a encontrarse enfermos.

Concurrieron a la reunión las siguientes representaciones:

Por la Cámara de Cienfuegos, señor Infiesta; por la de la Habana, señor Carlos Arnoldson; por la de Pinar del Río, señor Rafael Soro; por la de Santiago de Cuba, señor Juan Borotan, en representación del señor Angel Garri; por la de Matanzas, señor José María Pérez; por la de Camagüey, señor Eusebio Ortiz; por la Federación Patronal el señor Juan S. Padilla; por la Asociación de Hacendados y Colonos, el doctor Fernando Sánchez Fuentes y por el Club Rotario el señor Marino Macbeth.

Un mal servicio

Numerosas son las quejas que a diario recibimos de comerciantes y particulares, tanto de la Habana como del interior de la Isla, sobre los grandes perjuicios que causa a sus intereses el poco cuidado y mal servicio que ofrece "The Cuban and Pan-American Express Co".

Sin embargo de las innumerables reclamaciones que a diario se presentan, ya por robos de paquetes, ya por mercancías que son entregadas en deplorable estado, la referida compañía continúa haciendo caso omiso de esas justificadas quejas, que en ningún caso son tenidas en cuenta.

Hora es ya de que cesen esos abusos. La empresa "The Cuban and Pan-American Express Co.", debe velar mejor por los intereses del público, que paga con exceso un servicio que no le ofrece seguridades, y debe también atender las quejas y evitar que se sucedan las sustracciones de mercancías.

Arraiga en España el deseo de un gobierno de coalición

VIENE HERNANDEZ CATA.—LOS PICADORES PIDEN AUMENTO.—LOS PROBLEMAS INDUSTRIALES Y ECONOMICOS.—SOBRE LA AUTONOMIA PARA LAS UNIVERSIDADES.—OTRAS NOTICIAS

SE PIDE UN GOBIERNO DE COALICION EN ESPAÑA

MADRID, Febrero 17

El Sol vuelve hoy a tratar del problema de un gobierno de coalición en España tan pronto se constituyan las Cortes. El periódico dice que el presidente del Consejo señor Dato ha confesado que un partido solo no puede solucionar todos los problemas importantes que afectan a España, que pasa actualmente por las mismas calamidades que las demas naciones en el proceso de transformación.

"Donde quiera que fijamos la vista, dice El Sol, vemos que las circunstancias indican la formación de un gobierno fuerte de coalición en el cual nadie podrá sospechar inclinaciones partidaristas y que resolverá todos los problemas desde el punto de vista nacional.

EL CONSUL CUBANO EN ALICANTE EN VIAJE DE VACACIONES

MADRID, Febrero 17.

El señor Hernández Catá, cónsul cubano en Alicante, salió hoy para la Habana en viaje de vacaciones.

COMENTARIOS DEL PERIODICO "EL LIBERAL"

"El Liberal" comentando hoy sobre un proyecto de enmienda que se presentará en el Senado para la contestación que ha de darse al mensaje del Rey, pide una solución radical inmediata a los problemas económicos e industriales. El periódico agrega que el déficit del presupuesto ha alcanzado proporciones graves, mientras que la depreciación de la moneda española ha llegado a un límite casi desconocido sin que se haya hecho nada por remediar la situación.

Las emisiones de papel moneda autorizadas, afirma el periódico, constituyen una infracción de la ley. En conclusión, 'El Liberal', protesta

(PASA A LA PLANA DOS)

EL SENADO AMERICANO QUIERE SABER SI LA COMISION NOMBRADA PARA LA VENTA DE LOS AZUCARES CUBANOS CONTROLARA SU VENTA EN LOS MERCADOS AMERICANOS

WASHINGTON, febrero 17.

Por medio de una resolución aprobada hoy por el Senado, se pregunta al Departamento de Estado si con el nuevo plan del Gobierno cubano de hacerse cargo de la cosecha de azúcar, se entiende que una comisión controle su venta en los mercados americanos. Esta resolución fué presentada por el senador Calder, republicano de New York.

Escrutinio municipal

A las nueve de la mañana de hoy se llevará a efecto por la Junta Municipal el escrutinio de los Colegios Electorales números tres de Dragones y tres de Jesús del Monte, que habían sido suspendidos por nulidades, pero que por resolución del Tribunal Supremo se declararon válidas las elecciones celebradas en dichos colegios en 1o. de Noviembre próximo pasado.

Comisión de liberales a Palacio

Una comisión del Partido Liberal, integrada por los señores Faustino Guerra, Rafael Martínez Alonso, Horacio Díaz Pardo, Roberto Méndez Peñate, Ricardo de la Rosa y Clemente Vázquez Bello, se entrevistó ayer durante más de dos horas con el Jefe del Estado.

Al retirarse, manifestaron a los reporters que salían muy satisfechos de la entrevista, en la que se había tratado de las próximas elecciones parciales y del precio del azúcar.

Ninguno de los comisionados quiso referirse en términos más concretos a lo tratado en la conferencia. No obstante, se habla de la posibilidad de que una comisión de la Liga y otra del Partido Liberal, actúen de acuerdo para la mejor solución de la próxima lucha comicial.

Los Rotarios solicitarán la designación de un juez especial

Para perseguir los robos en bahía y castigar debidamente a los ladrones. - Propagandas nacionales. - La fiesta del día 24.

Celebró sesión ayer el Club Rotario de la Habana, acordándose, en primer término, que la Comisión nombrada para procurar la no elevación de derechos al azúcar en los Estados Unidos, continúe actuando en el asunto.

Dió cuenta la Presidencia de que la fecha patriótica del próximo día 24 será celebrada por la noche, con un banquete en el hotel Almendares, y habló sobre la conveniencia de gestionar una restricción en los indultos, señalando el hecho de que el monedero falso que recientemente dió muerte a un vigilante de policía en el Vedado, era un indultado.

Se acordó después felicitar a don Marcelino Díaz de Villegas, por haber tomado posesión de la Alcaldía, y ofrecerle el apoyo del Club para sus gestiones.

Habló seguidamente el doctor Alzugaray sobre los frecuentes robos de mercancías en los muelles. Dijo que la Asociación de Comerciantes tiene un servicio especial de policía, pero que nada se evita con eso si los ladrones, sorprendidos infraganti, solamente son castigados por lo Jueces Correccionales con pequeñas multas. Afirmó que en muchos casos los mismos aduaneros, vigilantes de la Policía del Puerto y patronos de las lanchas, son los que sustraen las mercancías, e insistió en la gran necesida de acabar con tal estado de cosas, pues en virtud del mismo las Empresas de Seguros de los Estados Unidos se niegan a asegurar mercancías para Cuba, o fijan como tipo el 15 por 100 que resulta una verdadera enormidad.

A propuesta del señor Crusellas, el Club acordó adherirse a la protesta del doctor Alzugaray, y secundarle en las gestiones que hace con respecto al asunto, pidiendo, entre otras cosas, la designación de un juez especial e indicándose al Ledo. Almagro, como el más conveniente a este fin.

Massaguer habló de la necesidad que también existe de hacer una contra-campaña para desvirtuar los efectos de la pésima propaganda que se hace contra Cuba en el extranjero. El presidente, señor Blanco Herrera, apuntó la idea de solicitar de la Comisión de Fomento del Turismo algunos informes sobre lo que ella recauda y las inversiones que hace en relación con los fines para que fué creada, acordándose suspender la discusión del asunto, hasta tener los referidos informes.

El doctor Filiberto Rivero dijo que en el año pasado entraron en Cuba 157,522 inmigrantes haitianos y jamaiquinos y unos 10,000 asiáticos, y solicitó un turno para hablar en la sesión próxima sobre esa no deseable inmigración.

LA ACTUACION DEL CLUB ROTARIO

El Club Rotario de la Habana ha recibido últimamente las siguientes comunicaciones.

Habana, Febrero 19 de 1921.

Sr. Presidente del Rotary Club.

Ciudad.

Señor:

Tengo el honor de acusar recibo de su atento escrito de fecha 5 del actual, en el que interesa de este Centro se dicten las órdenes oportunas, que tiendan a evitar la circulación y venta del sinnúmero de postales y libros de carácter inmoral, que de mano en mano van por todo el territorio de la República, con perjuicio de la sociedad en que giramos; significándole al propio tiempo, que esta Secretaría ha dispuesto lo procedente, a los fines interesados en su referido escrito.

De usted atentamente,

(f) **Miguel Aguiar,** Subsecretario de Gobernación.

Habana, Febrero 8 de 1921.

Sr. Presidente del Rotary Club.

Ciudad.

Muy señor mío:

Este cuerpo colegislador que me honro en presidir, tendrá en cuenta

(PASA A LA PLANA DIEZ)

Murió el obispo católico William A. Jones, muy conocido en la Habana

FILADELFIA, Febrero 17.

El obispo William A. Jones, de la Diócesis Católica de Puerto Rico, murió hoy aquí en el hospital de San José. Había estado en el hospital desde octubre. Tenía 54 años de edad y era miembro de la Orden de los Agustinos.

El Obispo Jones vino a los Estados Unidos en Septiembre último en viaje de placer cayendo enfermo poco después con una enfermedad tropical.

Fué el primer obispo americano en Puerto Rico.

Había nacido en Cambridge, Estado de New York. Recibió su educación teológica en la Universidad de Villanova y fué ordenado en Filadelfia el año 1890. Prestó sus servicios en varias iglesias de aquí y en Atlantic City, dirigiéndose después a Cuba donde fué por algunos años Superior de la Comunidad de los Agustinos, y después Director del Colegio de San Agustín de la Habana. Fué calificado por el general Leonardo Wood durante la ocupación americana en Cuba, como miembro eficaz de la sociedad. Fué nombrado Obispo de Puerto Rico en el año 1906.

LOS PASEOS DE CARNAVAL

UN DECRETO DEL ALCALDE

Con fecha de ayer se dictó por la Alcaldía Municipal el siguiente decreto adicional al Bando publicado con fecha 31 de enero último, en lo que respecta al número nueve del mismo que se entenderá redactado en la forma siguiente:

No. 9.—El paseo los días de carnaval se establecerá partiendo de la calle de Paseo de Martí y Avenida de Máximo Gómez siguiendo por la primera de dichas calles en la dirección que el tráfico indica, doblando por el costado de Payret (hoy calle de San José de San Martín) para tomar la de Ignacio Agramonte (antes Zulueta) siguiendo por esta hasta la de Zenea (antes Neptuno) para entrar de nuevo en el Paseo de Martí hasta la Avenida de Antonio Maceo, dando la vuelta por el Parque de ese nombre regresando a tomar la calle de Padre Varela, (antes Belascoain) para entrar de nuevo en la Avenida de Antonio Maceo, doblando por el Paseo de Martí a seguir por Dragones a Aldama (antes Amistad) para continuar por la Avenida de Simón Bolívar (antes Reina) Avenida de la Independencia donde doblando por Infanta, regresará nuevamente por la Avenida de la Independencia, Avenida de Simón Bolívar, calle de Aldama, Avenida de Máximo Gómez al punto de partida.

Se señala como lugar para cruce de vehículos y peatones las calles de Padre Varela y Avenida de Italia como de subida y bajada Aramburu (antes Campanario) como de bajada y Manrique, como de subida.

Los tranvías que durante las horas en que se efectúa el paseo tengan que circular por la Avenida de Simón Bolívar harán sus paradas únicamente en las esquinas que se indican en el párrafo anterior.

Los tranvías que circulen por las calles de Dragones y Aldama harán sus paradas para tomar y dejar pasaje en la esquina de Almada y Simón Bolívar y los que transiten por la Avenida de Máximo Gómez, lo harán por la calle de Factoría.

Quedan en vigor todos los demás artículos de Bandos publicados.

Comuníquese el presente al señor Jefe de la Policía Nacional, al Administrador de la Empresa Havana Electric R. Co. y publíquese para general conocimiento.

Alcalde Municipal.

El Banco Español y los cheques de administración

Continúan recibiéndose en la referida institución de crédito las adhesiones del interior de la República

San Diego de los Baños, enero 29 de 1921.

Sr. José Bateo Quintero, Administrador de la Sucursal del Banco Español.—Pinar del Río.

Muy Sr. amigo nuestro:

Acabamos de recibir una Circular del acuerdo tomado por el Banco de emitir cheques redimibles en pago de los depósitos con el fin de poder salvarse de la crisis que actualmente sufre y dado la gran confianza que nadie mejor que usted sabe nos mereció y nos sigue mereciendo, y la mucha simpatía que nos inspira, nosotros tenemos verdadero empeño en que el Banco subsista, y como medio de contribuir a su salvación aceptamos para la cuenta de nuestro D. Vicente en particular, y para la de la Sociedad, los referidos cheques, y a la vez que ratificamos nuestra confianza, le adjuntamos copia de un telegrama que acabamos de trasmitirle al señor Presidente así como también de otro del señor Francisco Javier Cruz que nos autorizó para ello.

Con el mayor gusto nos reiteramos a las órdenes de usted affmo. s. s.

(f) Vicente Rodríguez y Co.

Paso Real de San Diego, enero 30 de 1921.

Sr. Don J. M. Quintero.—Pinar del Río.

Muy señor mío:

En el día de ayer algunas casas de víveres de la capital me enviaron una circular relativa a la inversión de los fondos de los depositantes de la respetable institución de que usted forma parte muy apreciable. Por casualidad cuando la crisis se manifestó era muy poco lo que arrojaba mi cuenta a mi favor en la Oficina de la Sucursal a su digno cargo. Yo estoy desde luego conforme con aceptar lo poco que alcance en check de Administración y solo lamento en este caso que la insignificancia de mi cuenta contribuya en tan poco a la solución que con beneplácito de todos los que amemos todo lo que sea español se halló para sostener en pie a ese querido Banco.

Carezco al presente de efectivo por que hace cuatro meses no cobro una cuenta, pero tan luego ingrese algo en Caja no tengo inconveniente alguno en seguir la cuenta con ustedes.

Siempre atento a sus gratas órdenes queda suyo,

(f) Serafín Alvarez Gracia.

(PASA A LA PLANA DIEZ)

La jubilación del Dr. Guiteras

Ante el Juzgado de Primera Instancia correspondiente, ha presentado un escrito el doctor Juan Guiteras y Gener, Director de Sanidad, solicitando la jubilación del cargo que desempeña de acuerdo con lo dispuesto en el artículo 13 de la Ley de Jubilaciones de empleados públicos de fecha 25 de junio de 1909, publicada en la Gaceta Oficial del primero de julio del mismo año.

Junta Central Electoral

Ayer a las dos de la tarde se reunió la Junta Central Electoral, bajo la presidencia del doctor Arturo Hevia, y con la asistencia de los miembros de la misma doctores Enrique Hernández Cartaya, Ignacio Remírez, Rosado Aybar, Rodrigo Portuondo. Actuó de Secretario el doctor Narciso Dávalos.

Se conocieron infinidades de comunicaciones y telegramas de distintas Juntas Municipales del interior de la República, sobre cese del personal, nombramiento, etc. La Junta se dió por enterada.

Se dió cuenta de algunas consultas hechas por los organismos del interior, evacuándose todas. En esa labor, se distingue el ilustre y estudioso doctor Enrique Hernández Cartaya, que viene realizando una eminente labor, puesto que por su cultura y talento, es el ponente de todas las resoluciones, y el que informa y resuelve en los asuntos más importantes. Su cultura jurídica y sus conocimientos, lo capacitan una autoridad en la materia. Sus sabias advertencias y oportunos consejos son siempre tomados en cuenta y atendidos. Por eso resulta su actuación beneficiosa para la República.

Entre otros acuerdos la Junta tomó los siguientes:

A solicitud de varias juntas electorales que por estas sean hechos los nuevos registros de electores sin esperar la terminación de los fallos en el Tribunal Supremo.

Por consulta hecha por el Departamento de Comunicaciones de que si un empleado podrá ocupar su puesto estando en uso de licencia, que fuera candidato. La Junta acordó que el candidato debe atenerse a lo preceptuado en el artículo 121 del Código Electoral.

Al miembro político doctor Remírez, quiere plantear un caso que estima debe ser considerado por envolver una ilegalidad, consistente en que

(PASA A LA PLANA DIEZ)

Huelga solucionada

El Sr. Myers, administrador general del Ferrocarril de Guantánamo y Occidente telegrafió el martes al Secretario de Agricultura, comunicándole que los empleados de aquel Ferrocarril del que dependen diez ingenios se habían declarado en huelga por oponerse a la rebaja en el personal que el Ferrocarril tenía que hacer el lunes 21.

El General Sánchez Agramonte delegó en el Alcalde de Guantánamo para que en su representación practicara las gestiones conducentes a conjurar el conflicto.

Ayer se recibió en la Secretaría de Agricultura un telegrama del propio Sr. Myers anunciando que la huelga iniciada en el Ferrocarril de Guantánamo ha quedado satisfactoriamente solucionada.

Las Comisiones bancarias conferencian con el jefe del Estado

Las comisiones de Legislación Bancaria y de Liquidación de Bancos, se entrevistaron ayer con el Jefe del Estado.

En el cambio de impresiones celebrado con la primera, se acordó designar al doctor Cosme de la Torriente, Presidente de la misma, y a los señores Luis Marino Pérez y José Junco, Secretarios.

El señor Junco es Pagador del Senado, en cuyo edificio celebrará sus reuniones la Comisión, que en breve comenzará a redactar su Reglamento y será auxiliada por empleados del Estado, en comisión especial.

Los doctores Gonzalo Pérez y Cosme de la Torriente, hablaron a los reporters de la posibilidad de que las instituciones bancarias sean obligadas a situar en la Tesorería de la República los fondos necesarios para que el Estado pueda salir garante de los depositantes de dichas instituciones. Después de lograr así que el Estado garantice esos depósitos, se tratará, probablemente, de llegar a la constitución del Banco de Emisión.

Con respecto a lo tratado por el general Menocal con la otra Comisión (de Liquidación de Bancos) podemos informar que se acordó nombrar Secretario de la misma al doctor Carlos Armenteros y que celebre sus reuniones en la Secretaría de Hacienda, teniendo efecto la primera hoy a las cinco de la tarde.

Esta Comisión procederá también inmediatamente, a redactar su Reglamento.

Cuarenta mil hombres sublevados en Kiev

BERNA, Febrero 17.
Kiev está amenazado de una insurrección. Los rebeldes van aumentando en número rápidamente, segun las noticias recibidas hoy de Ukrania. El gobierno soviet está enviando refuerzos desde Cracovia y Moscou para sofocar el levantamiento de Kiev.

Los sublevados están ya en número de cuarenta mil hombres, y reina el terror en la ciudad desde el mes de enero, habiendo perecido cerca de mil personas, según las noticias recibidas

LOS DELEGADOS A LA CONFERENCIA DE LONDRES

PARIS, febrero 17.
Las delegaciones turcas salieron hoy de París para Londres en el mismo tren a las doce del día, para asistir a la conferencia sobre asuntos del Cercano Oriente. La delegación de Angora ha llegado a Roma.

Se averiguó que las instrucciones tanto de las misiones turcas, como las de las otras eran prácticamente idénticas sin referencia a la reincorporación en el Imperio de Esmirna, la Tracia Oriental, la Cilicia y los distritos de Armenia donde predominan los musulmanes y también la Mesopotamia.

Los nacionalistas más pretenden en obsequio de la Tracia Oriental que se establezca allí un plebiscito. Por otra parte, mientras el gobierno de Constantinopla parece aceptar el control limitado por los países extranjeros, los nacionalistas de Angora se niegan a tomar en cuenta dicha proposición y piden un tratamiento semejante al que se condece a otras naciones vencidas.

Una y otra parte están de acuerdo respecto a la libre navegación en los Dardanelos.

La delegación turca no salió del tren en París, permaciendo en un carro especial agregado al expreso de Calais, después de haber sido desprendido del expreso de Oriente.

EMIGRANTES ESTAFADOS

PARIS, Febrero 17.
Doscientos cincuenta emigrantes que iban para América llegaron a Cherburgo el día 17 de Noviembre para tomar el vapor que los llevara a New York, y averiguaron a su llegada que sus pasajes estaban falsificados. Después de esperar diez días es Cherburgo finalmente llegaron a América a expensas de la sociedad americana protectora de los emigrantes.

El hombre que estafó a estos emigrantes según dice la policía de París; acaba de ser arrestado en Hamburgo, Alemania. Se llama Andrés Florian.

La captura del culpable siguió a una persecución que se extendió a las más prominentes capitales europeas, en las cuales Florian, antiguo aviador y hombre de buenos antecedentes en la guerra reciente utilizó un aeroplano mientras los detectives tenían que emprender viaje por ferrocarril o por el agua.

Florian después de haber sido licenciado obtuvo la oferta de un nombramiento como secretario para la protección de los emigrantes. Se le confió la tarea de comprar pasajes y de conseguir alojamientos. El día 15 de noviembre Florian desapareció repentinamente. Los directores de la sociedad creyendo que tal vez había sido asesinado rogaron a la policía que lo buscae. Después en uno o dos días los emigrantes aparecieron en Cherburgo con los pasajes falsificados.

SUICIDIO DE UNA ENFERMERA DE LA GUERRA

PARIS, febrero 17.
Luisa Téllez, que durante la guerra perteneció a la organización de enfermeras dirigida por Edith Cavell, la enfermera inglesa que fué fusilada por los alemanes, se suicidó hoy.

Había sido llamada para comparecer ante un magistrado bajo la acusación de espionaje y traición, Alégase que denunció a varias de sus compañeras en los días de la guerra.

Algunos de los periódicos de París han anunciado que fué Madame Louise Thullier, maestra de escuela belga, a quien se habían conferido varias con decoraciones, la que sirvió a las órdenes de Edith Cavell.

Según los despachos de la agencia Havas, Mme. Thullier, que vive en Lille, está muy afectada por esta falsa noticia.

EL SENADOR BORAH SE MUESTRA ENERGICO

WASHINGTON, Febrero 17.
El senador Boral, republicano, de Idaho, declaró enfáticamente hoy en el Senado que no sometería sus opiniones a las del Presidente Harding durante los próximos cuatro años de su administración.

El referido senador hizo esta declaración después de haber sostenido una viva discusión con el senador Mc Cormick, republicano, de Illinois, sobre el desarme. Este último dijo que las proposiciones sobre el desarme presentadas por el primero darían lugar a que Mr. Hardig no pudiera lograr una conferencia general para tratar este asunto.

Dando a entender que no deseaba molestar a Mr. Harding, el senador Borah en su contestación añadió:

"Hemos oído muchas críticas en los últimos años con respecto a nuestra espera a las decisiones de la Casa Blanca. Se ha acusado al Congreso de abdicar no sólo sus juicios sino sus funciones. Permítaseme declarar aquí, sin que esto signifique falta de respeto al Presidente electo, que no someteré mis opiniones por más tiempo durante los próximos cuatro años como lo hice en los ocho años pasados."

ARRESTO DE UN ESTUDIANTE CUBANO

NEW YORK, febrero 17.
Un joven que dijo llamarse Evelio Romero, estudiante del colegio de Eastmann, de Poughkeepsie, y miembro de una familia cubana, fué arrestado aquí hoy a primera hora de la mañana, por versión de la policía, según la cual una joven que dice llamarse Elena Bowes, de 19 años de edad lo acusabza.

La muchacha, según la misma versión de la policía secreta que efectuó el arresto, dijo que el estudiante la trajo aquí hace tres semanas. Agotados sus fondos, dijo ella, él le pidió urgentemente que fuese a trabajar para él.

LA TRIPULACION DEL BUQUE-TANQUE INGLES DELMIRA SE HA SALVADO

NEW YORK, febrero 17.
En un despacho inalámbrico recibido en la estación naval de comunicaciones aquí hoy, se anuncia que la tripulación del buque-tanque inglés Delmira incendiado a veinte millas al norte de la Habana, fué recogida por el vapor de Carga americano J. E. O'Neil.

El J. E. O'Neil se dirijía desde el Puerto Lobos, en Méjico, a Filadelfia.

El guardacostas "Cotter Tallapoosa" que se envió en su auxilio desde Key West logró sofocar parcialmente el fuego declarado en el Delmira y ahora lo remolva hacia el puerto de la Florida, según expresa un despacho inalámbrico enviado desde el citado guardacostas.

El remolcador Victor, que también fué a prestar auxilio, ayuda al Tallapoosa para remolcar al Delmira a puerto.

REPUBLICANOS CAPTURADOS

CORK, Febrero 17.
Las fuerzas de los blacks and tans sorprendieron y capturaron a quince miembros del ejército republicano irlandés que estaban cavando trincheras cerca de Dunmanway, Condado de Cork.

QUEMADO VIVO

ATHENS, Georgia, febrero 16.
Cinco mil personas esta noche asaltaron la cárcel del Condado de Clark y apoderándose a la fuerza de John Lee Eberhart, acusado de haber asesinado a Mrw Walter Lee, del Condado de Oconee, lo quemaron vivo.

BASE BALL

PANAMA, febrero 17.
El team de base ball, de los Estados Unidos ganó el primer juego en la serie entre flotas contra nueve de la Flota del Atlántico.

ALEMAN NEOSALVARSAN LEGITIMO
$2-75 dosis
Tenemos certificado del fabricante donde recomienda haga sus compras en esta casa por ser garantizados sus efectos y procedencia
— Y —
GOMA LACA AMARILLA Y BLANCA
A $ 1.60 LIBRA
APARTADO 856. Escarpenter Brothers CUBA 108. TEL. A-7636-M-3515

El estado de Caruso sigue siendo grave.
Escándalo en la Cámara americana.
Las relaciones entre los Estados Unidos y Argentina

LA ENFERMEDAD DE CARUSO

NEW YORK, febrero 17.
Luchando con la muerte con toda la potencia mental y física de su fuerte constitución, el famoso tenor dramático permanecía consciente y alegre hoy, mientras que los amantes de la música del mundo entero rogaban porque la muerte no les arrebatara para siempre la voz que tantas veces les había deleitado.

Anoche precía despues de 48 horas en que Caruso había comenzado a luchar contra el ataque del corazón seguido de la pleuresía, que saldría victorioso.

Los médicos que le asisten anunciaron una mejoría en su temperatura y pulsación y declararon que su mente se había despejado.

Todos los medios que la ciencia aconseja se aplicaron hoy al insigne enfermo.

Se le administró el oxígeno con frecuencia, acompañándole dos médicos a un tiempo.

Su esposa no le abandonó un momento, manteniéndose en vigilia por dos días y dos noches.

La hija pequeña del tenor junto con su hijo de 17 años visitaron al enfermo durante el día.

Los doctores opinan que su mejoría más bien obedece a su constitución viril y su determinación de no morir.

De todos los lugares del mundo donde existen estaciones de telegrafía sin hilos han llegado mensajes de esperanza y ánimo a sus habitaciones del hotel.

De la Casa Blanca se recibió un telegrama y un mensaje telefónico de larga distancia.

El rey de Italia envió sus simpatías por mediación del embajador que visitó las habitaciones del enfermo y los amantes de la música, que no reconocen ni frontera, ni nacionalidad enviaron telegramas de todas partes interesándose por la salud del tenor.

Caruso reconoce la gravedad de su mal y la proximidad de su muerte, reafirmando su determinación de luchar contra la muerte manifestándole al embajador italiano que de morir quisiera que fuera en la tierra donde su voz fué desarrollada, esto es, en la preciosa Italia.

Sus compatriotas de allí superaron en el envío de mensajes cablegráficos interesándose por su salud y los italianos que residen en este país de costa a costa, inquirieron personalmente o por telegramas sobre el estado del gran tenor.

Los abonados a los palcos del Metropolitan se mezclaban silenciosos en los pasillos del hotel junto a los pobres amantes de la música.

Mientras esperaban ansiosos los boletines de los médicos, el hotel ofrecía un aspecto solemne al tocar la música las arias favoritas del gran tenor.

Bruno Zirato, el secretario particular de Caruso declaró que desde las once de esta mañana el ilustre enfermo había empezado a mejorar aunque su estado era aun crítico y bien pudiera ser que muriera de un momento a otro.

Se mantuvo un balón de oxígeno a su cabecera todo el día.

Anoche a las seis concilió el sueño descansando tranquilamente.

Hasta anoche no se habían recibido noticias de Giovanni Caruso, hermano del tenor, ni de su hijo que está en Florencia, a quienes se les comunicó por cable la gravedad del insigne artista.

CARUSO SIGUE MEJORANDO

NEW YORK, Febrero 17.
Las condiciones del gran tenor de ópera, Caruso, atacado del corazón según anunciaron sus médicos a las tres de la tarde de hoy, son mucho más favorables.

Su temperatura es más baja, su pulso mejor y su mente está, más despejada.

ESCANDALO MAYUSCULO EN LA CAMARA DE REPRESENTANTES AMERICANA

WASHINGTON, Febrero 17.
Uno de los escándalos más tremendos presenciados en la Cámara de Representantes desde hace años, tuvo lugar hoy cuando el representante Sunners interpeló en un ataque sensacional a su compañero Blanton, demócratas ambos del Estado de Texas. Cuando Blanton quiso contestar, tanto los miembros demócratas de la Cámara como los republicanos se lo impidieron.

WASHINGTON, Febrero 17.
El estrépito que hubo en la Cámara de Representantes de Washington se señaló por gritos, ahullidos y la infamante palabra de "¡Mentira!" Habiendo sido esta la más tempestuosa sesión de la Cámara.

El estrépito empezó cuando el representante Summer, de Texas, habiendo abandonado su lecho de enfermo, se presentó en la Cámara y, apoyado por la mayoría de los miembros de la delegación de su propio Estado, atacó a su colega, el representante Blanton.

Habían circulado rumores por la Cámara desde hacía algunos días de que los tejanos se estaban preparando para atacar a este miembro de la Cámara; pero se había suspendido el ataque hasta que Mr. Summer, que se hallaba enfermo, pudiera levantadse para dirigirlo. Cuando Mr. Summer se adelantó con un recorte de periódico en la mano, casi todos los miembros estaban presentes. Leído el recorte por el lector de la Cámara se reveló que Mr. Blanton, en una carta a los periódicos de Tejas había acusado a los miembros de la Cámara de haber concertado un plan para invadir la tesorería y ordenar aumentos de sueldos, que él únicamente había impedido hasta ahora. Se pidió a la prensa que ayudase, y muchos periódicos a los cuales se le dirigieron las mismas exhortaciones contestaron con los más amargos insultos dirigidos a aquellos que apoyaban el supuesto fraude. Hubo un momento de gran excitación en la Cámara, y terminó la lectura del periódico mientras Mr. Summer llegó hasta donde estaba sentado Mr. Blantion sacudiéndole el puño ante la cara y gritándole: "Cuando usted manifestó esa declaración a Tejas usted sabía muy bien que era tan falsa como el infierno."

Esto provocó una gran excitación en la Cámara, levantándose la mitad de sus miembros. Blanton, levantándose y tratando de hacerse oir en medio de tanto estrépito, pidió el derecho a hablar. Pero fué anulado, sosteniendo el Presidente el punto de orden de que no podía hacerse oir en esos momentos por una cuestión de privilegio personal. Mr. Summer, caminando de uno a otro lado, continuó el ataque, siguiéndose Blanton todos los pasos. El discurso fué constantemente interrumpido por gritos y a la conclusión de cada oración hubo protestas.

Mr. Summer declaró que la historia contemporánea evidenciaba que no se había hecho jamás ningún esfuerzo para establecer "botellas" y que las reclamaciones de Mr. Blanton de que se había visto obligado a permanecer constantemente en el uso de la palabra para impedirlo eran lo mas absurdo y lo más incierto del mundo. Esas cuestiones habían surgido dos veces en la actual legislatura, dijo Mr. Summer, y habían sido descecadas por cuestiones de orden.

Los demócratas que fueron los primeros que se levantaron en masa, se vieron apoyados al mismo instante por todos los republicanos. Todos se dirigieron al frente mientras los miembros luchaban para estrechar la mano de Mr. Summer.

Por encima del tumulto Blanton trató en vano de hacerse oir. Mientras Mr. Summer regresaba a su asiento otro grupo de miembros se dirigieron hacia el para felicitarlo. Mr. Blanton, elevando todavía más la voz procuró que se le hiciese oir. De nuevo se vió anulado mientras doce republicanos insistían en que se observase la regla y que fuese a su escaño.

Después de haber continuado este el Presidente Blanton, del Subcomité a cargo del proyecto de ley de fortificaciones, que fué presentado ante la Cámara, dió al tejano tres minutos para contestar; pero nadie pudo oir ni la mitad de lo que dijo. Desde el principio originó una refriega, acusando al representante Campbell demócrata, por Pennsylvania de haberle pedido que se retrase al suscitarse el proyecto de ley sobre sueldos.

Pálico y encolerizado, Mr. Campbell saltó de su asiento y negó con la mayor indignación semejante cargo, declarando que no había ni una palabra de verdad en esta declaración. Al parecer, muy tranquilo se volvió hacia el lado de los republicanos y dijo que el representante Strong, de Kansas, le había suplicado que no pidiese la lectura de la lista.

También colérico, Mr. Strong se dirigió hasta donde estaba Blanton y le dijo a la Cámara que lo que había dicho era falso y mentiroso.

En el último minuto de ese estrepitoso episodio Mr. Blanton, declaró que Mr. Summer quería presentarse candidato para el Senado por Tejas y que este deseo era la base del ataque que contra él se dirigía.

Al oír esto la Cámara en pleno se levantó nuevamente y el eco de las estrepitosas exclamaciones de los legisladores debió haber llegado al Senado y perturbado su dignidad. Los miembros más viejos dijeron después que éste ha sido el espectáculo más notable que se ha visto aquí.

El ataque dirigido hoy contra Mr. Blanton fué el colmo de otro hasta aquí lanzado por miembros de la Cámara que lo han acusado de obstaculizar la legislación por cuestiones de orden.

CERCAS "PEERLESS"
Para gallineros: de 60 y 72 pulgadas de alto.
Para cerdos: de 20, 26 y 32 pulgadas de alto.
Para ganado mayor: de 55 pulgadas de alto.
Para patios, jardines y solares: de 16, 19, 42, 48, 60, 72 y 84 pulgadas de alto en diversidad de estilos.
Puertas y Portadas para todo uso.
Postes angulares: de 66, 72, 82 y 92 pulgadas de alto.
Postes-columna en diversos estilos.
Cable de acero crucible
Alambres en general
Visite nuestra gran fábrica.
VALLEJO STEEL WORKS
Frente al mercado "La Purísima."
Teléfono No. A-9382. Habana.
(Sucursal en Antilla.)
C 1336 alt 3d 12

Obreros italianos se niegan a fabricar armamentos

TURIN, febrero 17.
La situación de la planta Fiat se hace cada vez más seria debido a háberse negado los trabajadores a fabricar armas y materiales de guerra para países extranjeros.

Una orden relativa los carros motores, que en caso de guerra podrían transformarse en carros blindados fué trasmitida recientemente de uno de los nuevos Estados de la Europa Central y aceptada; pero la empresa se vió obligada a suspender la ejecución de este contrato porque sus operarios se han negado a continuar trabajando desde el momento en que se dieron cuenta del uso a que se pudieran destinar los carros motores.

Los directores de la "Fiat" han ideado un nuevo tipo de ametralladoras, según se dice, y un gobierno sudamericano está dispuesto para enviarle pedidos; pero la construcción es imposible, porque los obreros se han negado a trabajar para esto.

Los directores de la fábrica han exhortado a los representantes de los obreros, diciéndoles que sería imposible continuar el trabajo pleno bajo esas condiciones y han dado una notificación con veinte y cuatro horas de plazo para la reducción del número de empleados, y las limitaciones del trabajo para el resto de las veinte y cuatrohoras semanales.

MAS CABLES EN LA PAGINA DIEZ

Cablegramas de España

Viene de la PRIMERA página

contra todo cambio de los aranceles por Decreto sin que obtengan la sanción del Parlamento.

LOS PICADORES ESPAÑOLES PIDEN AUMENTO DE SUELDO

MADRID, Febrero 17.
La Asociación de Toreros se ha negado a acceder a las demandas de los picadores pidiendo un sueldo mínimo de 125 pesetas por cada corrida y 80 por una novillada. Por tal motivo los picadores han rehusado tomar participación en las corridas del domingo próximo.
España

AUTONOMIA PARA LAS UNIVERSIDADES ESPAÑOLAS

MADRID, febrero 17.
Hoy en el Senado el señor Villanueva pidió la autonomía para las Universidades de España.

El ministro de Instrucción Pública contestó que este asunto estaba discutiéndose y que en breve sería presentado a las Cortes.

La Cámara se negó hoy a discutir las actas de los diputados.

Muchas han sido aprobadas y la Cámara se constituirá legalmente en breve, dispuesta a adoptar la legislación necesaria.

LOS AGRICULTORES DE OLIVOS HACEN PETICIONES

CORDOBA, Febrero 17.
Los agricultores de olivos de la Provincia en número de 300 han hecho una petición exigiendo entera libertad de comercio en España y la libre exportación del aceite.

EL REY DON ALFONSO DECLARA QUE TIENE UN GRAN INTERES POR REALIZAR SU VIAJE

MADRID, Febrero 17.
Francos Rodríguez, propietario del Heraldo y que recientemente hizo una visita a Sur América relacionada con el Centenario de Magallanes, hizo hoy el relato de su conferencia con el Rey Don Alfonso sobre su visita esos países, diciendo que el Rey demostró un gran interés sobre los asuntos de Sur América y expresó su más vivo deseo de realizar el viaje. Hasta ahora las circunstancias han impedido este viaje, dice que el Rey añadió.

El señor Francos Rodríguez dijo que le había indicado a Don Alfonso que si efectuaba su viaje, lo hiciera primero a la Argentina y después a Chile. También le indicó al Rey los beneficios que se obtendrían con el aumento de las representaciones diplomáticas y consulares en esos países y también con el nombramiento de agregados comerciales que podrían con sus gestiones poner más en contacto los mercados españoles y sus americanos.

Después de la conferencia el señor Francos Rodríguez se entrevistó con el expresidente del Consejo señor Maura, jefe del partido conservador quien le manifestó que su salud le impediría hacer ese viaje, según le propuso.

El señor Maura dijo, sin embargo, que Vázquez de Mella, jefe del partido Católico iría probablemente a la Argentina muy pronto.

Francos Rodríguez tiene la intención de presentar un proyecto de ley en el Congreso proponiendo un viaje del rey don Alfonso a la América tan pronto como sea posible, en beneficio de los intereses de la nación española

Suscríbase al DIARIO DE LA MARINA y anúnciese en el DIARIO DE LA MARINA

Un bombón es el dulce chic.
LAXEN BUSTO
(que sabe a bombón) es el mas chic de los laxantes

Correos y Telégrafos
Se les avisa haber trasladado nuestro Almacén de Joyería y Hevillas de oro a $6.95, a la calle de Aguila, número 19.
LA CASA DE IGLESIAS
PIDA CATALOGO GRATIS.
... alt. 2t

Dr. Gabriel Custodio
Garganta Nariz y Oidos
CONSULTAS DE 12 A 3.
Gervasio No. 33, Habana
K989 27 t.

LA PASIEGA
Posee la más moderna planta para turbinar azúcar. Se turbina por cuenta ajena.
HOYO Y FERNANDEZ
FALGUERAS, 8.
Teléfono A-9255.
HABANA
C1091 15d.-4

PARA CRIAR NIÑOS SANOS Y ROBUSTOS
LECHE KEL
Leche esterelizada que contiene todos los principios nutritivos de una leche pura. Es una leche maternizada de superior calidad, especialmente fabricada para la alimentación de los niños. Venta: Droguerías y Farmacias.

Por cauces serenos

La Asociación de Dependientes del Comercio de la Habana acaba de celebrar su junta general semestral. Tenemos la Memoria de los trabajos realizados por la Junta Directiva durante los anteriores seis meses que vencen. Memoria que es un exponente de la vigorosa e intensa labor desarrollada por la benemérita Asociación. Pero en el proemio que suscriben el presidente, señor Francisco Pons, y el secretario, señor Carlos Martí, hemos encontrado unas bellas frases, mejor dicho, una elocuente excitación, y no podemos pasarla por alto. Es una invitación a las clases solventes del país, una afirmación de los principios que predica y practica la Asociación. Fija de una manera precisa, exacta y brillante, la posición moral y bienhechora que esta institución ocupa.

Léanla los ricos del país; léala el país todo:

"Consideramos nuestros cargos en la Junta Directiva, más como una responsabilidad que como una prerrogativa. Los tiempos son de prueba y hemos venido actuando con la mayor prudencia, decisión, voluntad, energía y amor a la comunidad. El desequilibrio económico actual lo venimos sorteando con discreción y probidad. Ahora bien: es bueno que sepan nuestros socios que la cooperación es la fuerza más intensa para centuplicar el esfuerzo del hombre, y que cuando millares de individuos se reúnen para trabajar conjuntamente para un solo objetivo, en realidad no suman sino que multiplican. Por lo tanto, pedimos a los ricos del país, y a los indiferentes, que vengan a engrosar nuestras filas sociales, que no es preciso que no necesiten de los servicios que la Asociación brinda, aparte de que en determinados momentos pueden serles de positiva utilidad, en bien de la colectividad, ya que esta Asociación sostiene sanatorio, sostiene asilo, sostiene aulas, sostiene academias, sostiene gimnasio, sostiene sala de armas, sostiene biblioteca, sin que juego de azar alguno tenga cabida en nuestra casa social.

Los pueblos ricos no son precisamente los que se distinguen por la fortuna de sus individuos, sino por las riquezas de sus instituciones. Pronto va a quedar recogido el empréstito. Estamos en una situación franca, óptima y libre, pero hay que adelantar; es preciso progresar y para ello es necesario que contemos con la cooperación de todos los asociados. Sin el empréstito de 1902, para fabricar, no habríamos ido tan lejos. Necesitamos ir más lejos. Más allá. Siempre más allá debe ser nuestra divisa".

Nuestro aplauso a los señores vocales.

La Asociación de Dependientes del Comercio ha cerrado el año con 46.129 asociados. Posee 72 delegaciones en el interior, que extiende su benéfico influjo por toda la Isla; ha tenido su biblioteca un movimiento de más de ocho mil lectores; recibe en su salón 423 diarios nacionales y extranjeros y 348 revistas científicas, literarias, técnicas y comerciales; el movimiento general de enfermos en la Casa de Salud ha sido de 5.766, asistidos, y el tanto por ciento de mortandad asciende sólo a uno por mil. Una de las páginas curiosas de la Memoria es la relación de los enfermos que han ingresado en la Casa de Salud por orden de provincias españolas y nacionalidades, trabajo cuidadosamente hecho y que es una síntesis de la fuerza de cordialidad que desarrolla la Asociación. El departamento de Rayos X ha rendido 7.137 radiografías; el palacio del sol, del agua y de la electricidad ha porporcionado 230 baños rusos y 612 baños turcos, y da un contingente de 137 enfermos curados por la hidroterapia; en el pabellón del oculista se han realizado 154 operaciones oftálmicas, y en el pabellón de Laringología, 380 operaciones; en el Laboratorio 3.462 análisis; en los diversos gabinetes dentales han sido asistidos 36.448 asociados, y, finalmente, el doctor Félix Pagés ha realizado en seis meses 135 operaciones quirúrgicas; el doctor Manuel González, 236; el doctor Julio C. Pineda, 148 y el doctor José L. Ferrer, 69, y en este total de 558 operaciones quirúrgicas realizadas en la Casa de Salud La Purísima Concepción, sólo se ha registrado un caso fatal. La Quinta acusa la sabia dirección del eminente doctor Ramón García Mon, la gran figura de la medicina cubana, y una cuidadosa administración de parte de la Directiva, de la Sección de Beneficencia, secundada por el administrador de la Casa de Salud, el Sanatorio más admirado de la América.

Nos queda el Departamento de Ahorros. La existencia en caja, aumenta desde julio hasta diciembre; se abren cuentas y más cuentas; funciona normalmente, su director atiende con vivo interés al depositante y aconseja en cada caso el camino a seguir; el presidente social está atento al movimiento de la Caja de Ahorros, el Comité Ejecutivo del Departamento acuerda dar facultades extraordinarias al presidente, señor Francisco Pons, y éste hace de ellas un uso discrecional y oportuno, siempre en bien de los pequeños y de los altos depositantes, y la Caja de Ahorros, en estos momentos de moratoria, persevera en su marcha normal, reposada, garantida, útil y de confianza para el asociado depositante. Las medidas en estos días de anormalidad económica han sido oportunas, discretas, previsoras, y, como dice sobriamente, sin ampulosidades ni ambigüedades la Memoria., "el presidente en propiedad, señor Francisco Pons ha reducido el depósito en los bancos y ha dictado medidas de garantía y seguridad, tanto con motivo del sorteo de amortización—el penúltimo del empréstito social—, como con relación a los depósitos en los bancos". En suma, una administración y dirección de parte de la mesa directiva y de la Directiva, consciente, ordenada, económica y sabia.

Sólo nos resta aludir al hermoso capítulo que con el título de "Evoquemos los días del "Alfonso XIII", consta en la memoria, y cuyo capítulo reproduce un vibrante editorial del DIARIO—honor que estimamos—, en homenaje de los cumplidos marinos españoles, de cuya visita perdurará el recuerdo.

En fin, es una Memoria amplia, detallada y clara, que honra a quien la ha redactado y enaltece al presidente y a la Directiva que la ha sometido a sus asociados. "Más allá" decimos también nosotros, pero a fin de poder seguir en esta marcha ascendente deben los asociados de hoy—como los asociados que coadyuvaron en 1902 a que por medio de un empréstito se reconstruyese el que es hoy Palacio del Prado, contribuir a que en la Casa de Salud pueda seguirse fabricando, a que se edifique el alto del Centro social en el Prado; es decir, a que se asegure el porvenir con el impulso del presente.

Banco Internacional de Cuba

Seguimos diciendo la verdad

Desde el principio de la crisis, nos enforzamos por solucionarla sin apoyo ajeno, previendo con acierto que no recibiríamos ayuda del extranjero. Desde que el pánico nos vació las arcas, abrimos nuestra cartera para pagar con lo único que nos quedaba disponible.

Fuimos los primeros en admitir cheques en pago de deudas, con lo que remediamos en parte el estancamiento de los negocios.

Fuimos los primeros en proponer la suscripción de Bonos Amortizables para salvar al Banco y asegurar el dinero de todos.

Fuimos los únicos que propusimos a los acreedores que nos enviaran promesas firmadas de esperar un año para cobrar, a fin de dar tiempo a la solución.

Fuimos los únicos en ofrecer nuestra cartera a los depositantes para que cobraran en valores, o sea en buen papel comercial y Bonos Hipotecarios.

Y el que quiera asegurar su dinero, debe seguir uno de los caminos que le trazamos aquí.

El primero, es la suscripción de Bonos Amortizables, propuesta en Noviembre, que como lo comprendieron solamente los hombres de negocios de vista clara apenas pasa esa suscripción de dos millones de pesos. El que tenga confianza en este Banco y en esta solución salvadora, llene, recorte y envíenos la siguiente boleta:

Señor Director-Gerente del Banco Internacional.

Ordene que el saldo de..........pesos, que yo tenía en la Sucursal de...................., me sea invertido en títulos amortizables, de los que este Banco ha emitido en Noviembre y mande que se me remitan esos títulos bajo sobre certificado a mi domicilio.

Le incluyo el cheque por saldo.

Calle. . . . .

Firma. . . . . Pueblo. . . . .

El segundo camino, es que cada uno de nuestros clientes se comprometa a esperar un año para cobrar su depósito, para dar lugar a que solucionemos nuestra situación. Con esto nada arriesgan, pues esta medida quedaría anulada si el Banco liquidase. El que haya perdido la confianza, pero que aún desee darnos tiempo y ocasión de resolver la crisis, sin arriesgar nada, deberá llenar, recortar y remitir la siguiente boleta:

Señor Director-Gerente del Banco Internacional.

Por medio de este cupón firmado, me comprometo a no retirar los fondos que tengo en ese Banco, hasta el día 30 de Marzo de 1922, a fin de contribuir a que el Banco no tenga necesidad de acogerse a la Ley de liquidación.

Calle. . . . .

Firma. . . . . Pueblo. . . . .

El tercer camino es el que conduce a la Oficina Central, para cobrar en valores. Los que no tengan confianza ni deseo de ayudarnos, deberán venir a cobrar el importe de sus saldos en Bonos Hipotecarios, Acciones o Pagarés Comerciales. Los clientes de provincia que tengan depósitos importantes, pueden venir personalmente; y los que tengan una pequeña cantidad que no amerite los gastos del viaje, deben enviar el cheque a algún amigo que tengan en esta capital, encargándole que gestione el canje.

Cualquiera de estos tres caminos conduce a la salvación de los intereses de nuestros clientes. Escojan uno de esos medios y póngalo en práctica, que permanecer impasibles ante el peligro no es sensato.

BANCO INTERNACIONAL DE CUBA

DESDE WASHINGTON

Para el "Diario de la Marina"

10 de Febrero

El año 1900 la riqueza **per cápita** de los Estados Unidos era de 1,165 pesos; hoy es de 4,700. El año 14 esta nación debía a las europeas cinco mil millones de pesos; ahora ellas, deben a esta 16 mil millones, de los cuales diez mil han sido prestados por el gobierno americano y seis mil constituyen la balanza comercial en favor de esta república, que tiene en sus Bancos un total de depósitos superior a los del resto del mundo, al cual suministra un cuarto de los productos agrícolas, un tercio de los minerales y otro tanto de los artículos elaborados; esto con una población que sólo es seis por ciento de la mundial y un área que sólo es un siete por ciento de la del globo. Agréguese a esto que la marina mercante americana es la segunda después de la británica, con un tonelaje que nunca había alcanzado.

Sin embargo, la situación económica no es buena, porque se ha entrado en el período de "reajustamiento"—como dicen aquí—consecuencia del anterior, en que los precios subieron excesivamente, más allá del verdadero valor de las cosas, como ahora tienden a descender por debajo de él. Se necesita que el extranjero pague lo que debe y compre más mercancías americanas, pagándolas con dinero o con productos.

Y se dice, aquí y en Europa, y más allí que aquí, por supuesto: "Para eso, lo indicado es que los Estados Unidos presten". A lo cual aquí algunos oponen objecciones. Dicen que los Bancos tienen ya en sus libros cuatro mil millones de pesos que han prestado y que no es razonable suponer que estén dispuestos a conceder más crédito.

—Cuanto al Gobierno—añaden—¿dónde va a conseguirlo? Puede emitir obligaciones, pero para convertirlas en crédito tiene que venderlas a los Bancos, y con esto volvemos al principio: ¿dónde van los Bancos a conseguir el dinero Y si se propone que el Gobierno venda directamente las obligaciones al público también volvemos al principio; porque ¿adónde acudirá el público a buscar el dinero más que a los Bancos que no lo prestarán Ni se puede esperar que el púlico tengo ganas de comprar esos valores, ante el hecho de que hoy los más de los Bancos se niegan a prestar dinero sobre bonos del Gobierno, no porque carezcan de confianza en la solidez de ellos, si no por la sencilla razón de que no tienen dinero qué prestar por lo mucho que han extendido ya sus créditos.

Dicen también los que así discurren, que es disparatado el contribuir a reanimar industrias europeas que hacen la competencia a las americanas, y que es aquí donde se debe emplear el dinero disponible, en los ferrocarriles, que necesitan muchísimo, en la edificación de casas y en otros negocios.

Hay quienes piensan que no puede y se debe ayudar a Europa, pero no fiándole primeras materoas, ni prestándole dinero con que adquirirlas, si no comprando acciones de las fábricas europeas que venden sus productos en los Estados Unidos, aunque sean de los que compiten con los americanos. Si se puede "controlar" las fábricas, tanto mejor; pero a falta de esa el tener parte de ellas sería—se dice—de mucha utilidad. Hoy se puede comprar baratos en Europa bastantes valores industriales que están depreciados y que darán buenos dividendos más tarde, cuando allá se restablezca la normalidad económica, y los dividendos que vengan a los Estados Unidos no saldrán sólo de lo que los productores europeos vendan aquí, si que también de sus ventas en otros países.

Antes de hoy he mencionado en una de mis cartas esta manera de ver el asunto, que me parece muy merecedora de atención; y aunque opino que donde ante todo, y en grandes cantidades, se debiera invertir capital de los Estados Unidos es en los países hispano-amercanos, para fomentar en ellos la producción de víveres y de primeras materias que necesita esta nación, reconozco que en eso de "controlar" el mayor número posible de fábricas europeas y de adquirir acciones de otras hay una idea de alcance que aplicada convertiría a los Estados Unidos en acreedores permanentes, con consecuencias importantes en lo económico y aún en lo político.

Antes de la guerra eran deudores, puesto que grandes masas de valores americanos pertenecían al capitalismo europeo, que se ha visto obligado a venderlos. Ahora están aquí, donde, además, hay mil millones de pesos, por lo menos, de valores europeos, de los cuales del 30 al 40 por 100, según se publicó meses atrás, pertenece a Bancos y otras instituciones financieras; esos valores son, en su mayor parte, Deudas de Estado y obligaciones municipales.

Si ese billón de pesos estuviera invertido en acciones de fábricas francesas belgas, inglesas, alemanas, etc. de las que envían sus productos a los Estados Unidos, habría aquí influencias poderosas interesadas en que se rebajase los derechos de importación, y ésta sería una consecuencia económica beneficiosa para el consumidor, hoy estrujado por la codicia proteccionista. Y en lo político esas influencias serían un factor que operaría en pro de la paz, porque no les convendrían guerras en Europa, que harían bajar esos valores y desaparecer temporalmente los dividendos de bastantes empresas.

X. Y. Z.

Anticalculina Ebrey es valiosísima en las inflamaciones uretrales, en las irritaciones y disturbios en la vejiga, en casos de urinación dificultosa. Evita que los niños mojen la cama por la noche. Es de gran valor en los desórdenes de las señoras durante el embarazo.—**Anticalculina Ebrey**, el gran remedio para el hígado, riñones y vejiga, se encuentra de venta en todas las boticas.

La Máquina
UNDERWOOD

J. Pascual-Baldwin
UNICOS AGENSES
Obispo 101

Dr. J. Verdugo
Tiene el gusto de participar a su distinguida clientela el traslado de su consultorio a la calle de Refugio número 1 B, donde como siempre dará sus consultas de 1 a 2

Dr. Juan Alvarez Guanaga
Especialista en enfermedades secretas y Vías Urinarias.
Inyecciones de Neosalvarsán legítimas.
CONSULTAS DE 12 a 3.
Neptuno 114, altos

Dra. Amador
Especialista en las enfermedades del estómago. Trata por un procedimiento especial las dispepsias, úlceras del estómago y la enteritis crónica, asegurando la cura. Consultas de 1 a 3. Reina, 90, Teléfono A-6050. Gratis a los pobres: Lunes, Miércoles y Viernes.

Dr. Hernando Seguí
CATEDRATICO DE LA UNIVERSIDAD
Garganta, Nariz y Oidos
Prado, 38; de 12 a 3.

Doctor Claudio Fortún
Tratamiento especial de las afecciones de la sangre, venéreos, sífilis, cirugía, partos y enfermedades de señoras.
Inyecciones intravenosas, sueros, vacunas, etc Clínica para hombres, 7 y media a 9 y media de la noche. Clínica para mujeres: 7 y media a 9 y media de la mañana.
Consultas: de 1 a 4.
Campanario 1[illegible] Tel. A-8990.

Dr. Gonzalo Pedroso
Cirujano del Hospital de Emergencias y del Hospital Número Uno.
Especialista en vías urinarias y enfermedades venéreas. Cistoscopia y cateterismo de los uréteres.
Inyecciones de Neosalvarsán.
Consultas: de 10 a 12 A. M. y de 3 a 6 p. m. en la calle de Cuba, 69.
4501 — 31 d

Dr. Roberto L. Vila
GARGANTA, NARIZ Y OIDOS
Especialista del Centro de Dependientes.
Banco Nacional de Cuba, Departamento 136. De 2 a 4 p. m.
Teléfono A-1053, A-0439, A-0440.
Domicilio: F. esquina a 9, Vedado, Teléfono F-4016
C 494 alt 7d 19

QUININA QUE NO AFECTA LA CABEZA. LAXATIVO BROMO QUININA es más eficaz en todos los casos en que se necesite tomar Quinina, no causando zumbidos de oídos. Contra Resfriados, La Grippe, Influenza, Paludismo y Fiebres. La firma de E. W. GROVE viene con cada cajita.

BARRA SIN LEVANTAR POLVO
EL PULVICIDA EUREKA
PRODUCTO
HIGIENICO Y DESINFECTANTE
Deja los pisos limpios y brillantes y evita el tener que pasar paño.
OFICINA
Mercaderes 11, altos
Teléfono A-1780
FABRICA
Concha y Reforma
Teléfono I-1923
HABANA
C1457 1d.-18

PIDA UN
RAS
EL MEJOR REFRESCO
Compañía Nacional de Vinos y Licores, S. A.
Teléfonos A-7115, A-2042 y A-2222

Corporación Jurídica y Financiera de Cuba
OFICINAS:
HABANA: MANZANA DE GOMEZ.—NUMEROS 219 y 220
APARTADO: 2195.—TELEFONOS: A-6708 y A-9120

La "CORPORACION JURIDICA Y FINANCIERA DE CUBA," es una institución de alta significación social intelectual y económica, y consta de dos secciones: la **sección jurídica**, que la integran personalidades de reconocida honorabilidad y de alto prestigio jurídico, que tienen a su cargo el estudio y actuaciones legales de los negocios; y la **sección de finanzas**, que la integran grandes financistas americanos que facilitan el capital necesario, para cuantas operaciones se refieran a derechos sobre fincas rústicas y urbanas.

Con estos valiosos elementos, la "CORPORACION," realiza negocios sobre **derechos y acciones hereditarios, censos, posesiones**, etc. etc., aportando en cada uno, la gestión de su personal jurídico y financiero, hasta su completo desenvolvimiento, en cuyo único caso el cliente satisfará, lo que se haya previamente convenido.

HORAS PARA ATENDER AL PUBLICO:
Unicamente de 3 a 5 p. m. los días hábiles.
Los Sábados, de 10 a. m. a 12 m.

Manzana de Gómez Nos. 219 y 202
6268 alt. 28 f.

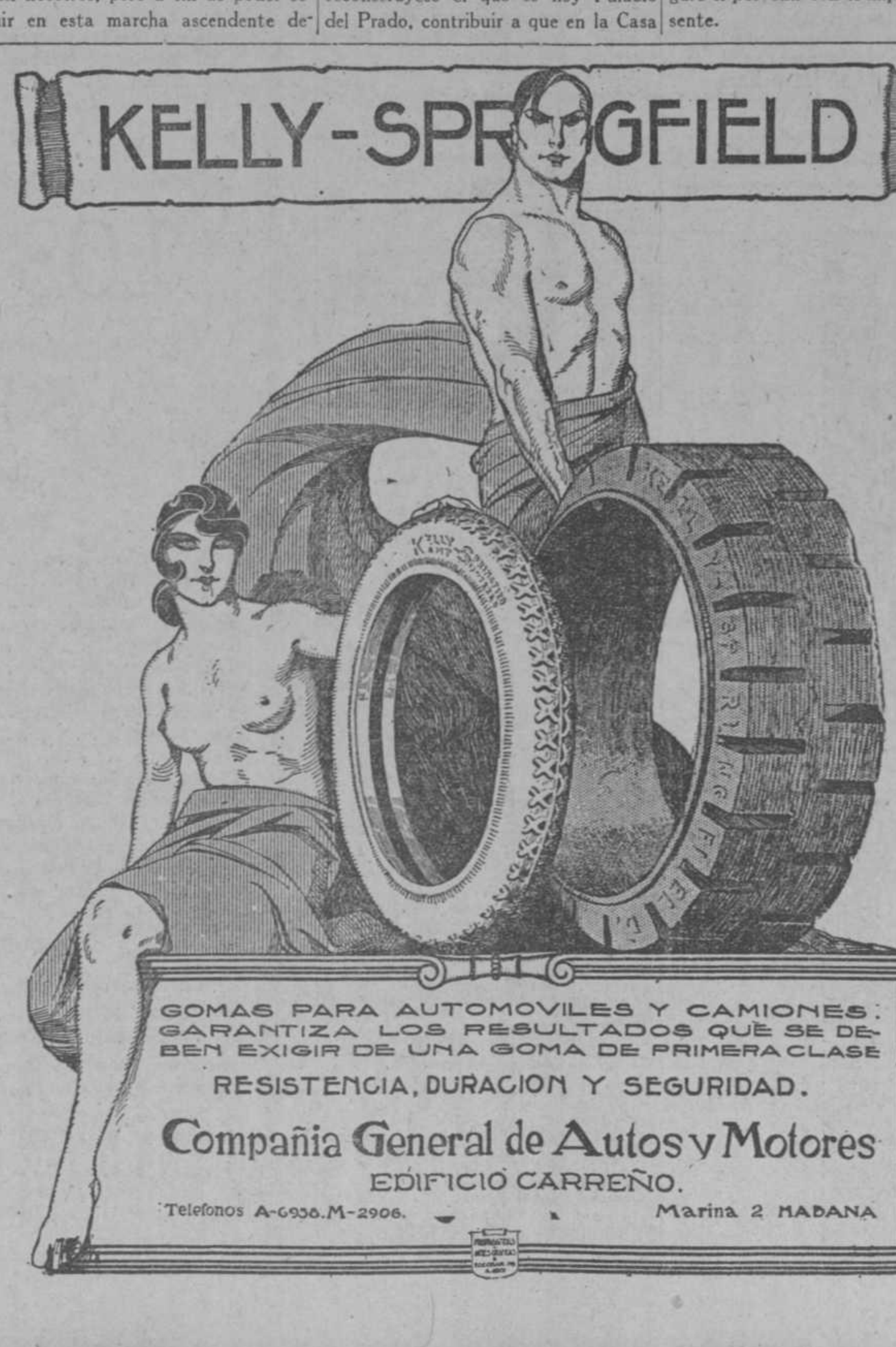

LA PRENSA

El cable nos ha suministrado una triste nueva. El gran cantante Caruso yace en lecho de muerte. El supremo artista parece próximo a decirle adiós definitivamente a la Vida. ¡El que tantas veces conmovió a las multitudes desde la escena del tercer acto de "Tosca", con notas agudas, da ahora, con otra nota de agudo dolor, tema para todos los estremecimientos del corazón. Y del uno al otro confín, las muchedumbres estremecidas, conmovidas esperan impacientes y tristes el desenlace real...

—"New York, febrero 17.—El último boletín de los médicos que asisten a Enrico Caruso, informa que el estado de éste continúa invariable."

Dice así un cable reciente.

Y es justo este homenaje de universal dolor. Un artista genial—cantante, músico, pintor, escultor, arquitecto o pianista—no es otra cosa que una condensación extraordinaria de las altas y sutiles materias que componen el espíritu y el cuerpo del hombre... es un alto exponente de humanidad.

Es un elegido de Dios.

Y es lógico que todos lo despidamos con tristeza cuando fiel a la pequeñez de esta vida, vuelve su alma suprema a las divinas regiones donde Dios sólo reina...

De "La Discusión", y a propósito de las próximas elecciones...

—"Otra vez se reunen los directores del miguelismo — escribe "La Discusión", aludiendo a la junta permanente del Comité Liberal—otra vez se reunen los directores del miguelismo para examinar desde sus originalísimos puntos de vista, lo que ellos aparatosamente llaman el "problema de las garantías electorales."

"Todos los recursos—añade—todos los sistemas, todas las armas, las utilizan los partidarios de la candidatura Gómez-Arango, con tal que los estimen favorables a sus planes de preponderancia política... no fundada en el voto popular, sino en una verdadera "intimidación", que escapa a los sutiles fallos del Supremo. Los miguelistas parten en todos sus cálculos de esta base: somos la mayoría, el pueblo es liberal—pero no concretan de que matiz liberal—y por lo tanto la victoria nos corresponde legalmente."

"Se ha dicho con razón que dado ese prejuicio que siente el miguelismo, resulta inútil el mecanismo del sufragio para facilitar la renovación de poderes. ¿Para que si ya uno de los contendientes en la lucha comicial se declara triunfador de antemano? Es evidente—concluye el colega—la ventaja de esta manera de actuar, pues prepara el ambiente para la protesta. Cuando las urnas arrojan un cómputo que disgusta al miguelismo, en seguida se apela al clamoreo estridente, furiosos o lastimeros. Fraude o coacción!"

¡Y mientras se limiten solo a gritar, despues de la derrota!

Una teoría original de "El Triunfo"...

—"Se hacen esperar de manera inconsiderada los fallos de nuestros tribunales en materia electoral y no comprendemos la causa ni mucho menos la razón que se aduce: la necesidad de estudiar minuciosamente cada caso antes de anular determinados colegios denunciados.

Ningún daño, absolutamente, se causa con decretar la anulación, etc. etc."

¡Menos mal que no ha de sentar jurisprudencia esa teoría!

Del propio colega:

—"Según nos comunica el cable será gravada la importación de azúcar extranjera en los Estados Unidos con un centavo en cada libra. Si las dificultades del mercado en punto a financiar la zafra actual eran grandes, si los altísimos jornales y los inverosímiles fletes hacen más costosa la producción azucarera, ese impuesto de emergencia en nuestro principal mercado consumidor puede acarrearnos aun mayores dificultades, provocar una situación más grave y, de todos modos, resulta un nuevo obstáculo con que tropieza nuestro país en su marcha hacia el restablecimiento de la normalidad económica tan hondamente perturbada."

Es cierto.

Y añádase: todo esto un nuevo dato alarmante: Europa ha producido este año tres millones de toneladas más que en la zafra anterior.

¡Y todavía los senadores americanos quieren investigar!

INSTANTINA

Una maravillosa combinación científica del más poderoso calmante, el mejor febrífugo y el estimulante más activo. Alivia instantáneamente los dolores de cabeza, muelas y oídos; las jaquecas; las neuralgias; el lumbago, etc., y corta, en pocos momentos, cualquier resfriado. Es absolutamente inofensiva para el estómago y el corazón.

Las tabletas de **Instantina** son de color rosado y llevan la Cruz Bayer que es hoy, en el mundo entero, la marca más digna de confianza.

festejadas y algunos miembros de la Prensa que han sido especialmente invitados así como otras personas.

Para el día 25 está fijada la función popular en Payret, gratis para el público y a la que asistirán la Reina y sus Damas haciéndose un bonito decorado en el teatro.

El 24 día de fiesta nacional, habrá por la tarde una función de foot-ball en el Parque Muntal, a beneficio de la Reina señorita Asela Guerra, dando comienzo esta fiesta deportiva a las dos de la tarde.

Ese mismo día, por la noche, concurrirán a un baile organizado en honor de ellas, en los espléndidos salones de la Asociación de Dependientes del Comercio.

Y el 26 es la verbena en el Gran Casino de la Playa.

Tendremos además en estos días, las funciones del Nuevo Frontón y del Jai Alai; un baile organizado por la señorita Alicia Turner en su academia de Campanario número 9, al que han sido invitadas la Reina y sus Damas.

La Compañía Internacional Cinematográfica, tomará todos estos actos para la película oficial que con ese carácter se edita y que tendrá en exclusiva la Liberty Film.

El domingo concurrirán nuevamente al paseo en el "breack".

En el trono instalado por la "Gaceta Teatral", frente al "Maxim" estará el jurado de la Comisión Nacional para el Fomento del Tourismo, encargada de discernir los premios que se otorgan por la misma en los concursos organizados.

institutos ni Universidad, ni jamás soñé que yo pudiera ocupar un alto puesto en la Administración, siendo solo un industrial que con mi laboriosidad y honradez he logrado un modesto nombre en plaza y por mi labor local el cariño de un número de amigos que ha dos años me honraron eligiéndome Concejal del Ayuntamiento de la Ciudad, puesto que acepté gustoso con el propósito de en él hacer todo lo que pudiera en favor de mi Ciudad natal, lo que he procurado realizar hasta donde mis fuerzas han llegado.

Pero al ser sorprendido con el precepto legal que me obligaba, por mi edad a ocupar interinamente la Alcaldía Municipal, llegué a ella sino con conocimientos con el propósito decidido de demostrar una vez más al pueblo de la Habana que mi único deseo es hacerme digno de la confianza que él en mí depositara.

Desde luego, solo no era posible que yo pudiera dar cima a tan magna obra, sobre todo para mí, un modesto hijo del pueblo; y solicité, y obtuve el concurso de todos, muy especialmente de la prensa, de ese importante factor de la vida moderna, palanca poderosa capaz de mover cuanto exista en la vida civilizada.

Todos, repito, respondieron a mi petición, y para todos tengo gratitud suprema, pues si he podido salir medianamente airoso en mi grande empeño, a todos se lo debo; y para la prensa no tengo frases ocn que defé que yo pudiera ocupar un alto mostrarles mi agradecimiento, pues todos, sin disinciones políticas, me han prestado su valioso apoyo, y han coadyuvado a que el día 12 del pasado pudiera yo entregar al Alcalde propietario, sin tener nada de qué avergonzarme y recibiendo los afectos de éste.

Sirvan pues estas modestas líneas de testimonio de gratitud general y en particular para todos y cada uno de los periódicos de esta Ciudad, que ya alentándome con sus elogios, que no por inmerecidos dejé de apreciar estimándolos como hijos del afecto personal, ya con sus atinadas indicaciones, han determinado que yo pueda tener la satisfacción de continuar en mi modesto puesto de Concejal con la misma tranquilidad que lo hacía antes de este pequeño período en que desempeñé la Alcaldía.

Con reiterada prueba de mi estimación, respeto y consideración más distinguida y con un saludo cariñoso para todos y cada uno de cuantos integran la redacción de ese importante periódico, quedo muy afectísimo de usted.

José Castillo.

HABANERAS

DEL DIA

Un acontecimiento.

El baile del Nacional.

Fiesta benéfica de la que hablo en sitio preferente de la otra plana para señalar sus aspectos principales.

Por la tarde, a las cinco, el segundo recital de Eva Gauthier en el nuevo teatro de la Comedia.

Una boda esta noche.

En el templo del Angel.

Son los contrayentes la señorita Esther Vignier de la Costa y el señor Augusto Martínez Pereira.

Se celebrará a las nueve.

Abierta estará en la Asociación de Pintores y Escultores la exposición de los cuadros de los tres artistas catalanes Ramón Casas, Luis Masriera y Carlos Vázquez, que se inauguró anoche brillantemente.

Viernes de Martí.

Con **La cartujana** en el cartel.

Bonito sainete que ha venido a aumentar los éxitos de las nuevas obras estrenadas en el popular coliseo de la calle de Dragones

Noche de moda en Trianón.

Y en Rialto.

Anúnciase en Trianón el estreno de **Aventura de una Curiosa**, obra nueva en Cuba, cuya protagonista es Emmy Whelen.

Una novedad en Rialto.

Trátase de la grandiosa film titulada **La máscara y el rostro**, obra que pertenece a las exclusivas de La Internacional Cinematográfica, tan acreditada por la belleza y la calidad de las cintas que componen su extenso y no igualado repertorio.

Protagonista de **La máscara y el rostro** es la eminente actriz Italia Manzini.

Majestic ofrece la exhibición de la misma película en sus turnos preferentes de la tarde y la noche.

Es día de moda en Majestic.

Y en el Nuevo Frontón

VIROLAX

Producto Inglés

Todos los papás están muy contentos porque sus niños les piden VIROL.

El VIROL se emplea en todos los países como una comida IDEAL para personas tuberculosas y debilitadas.

Representantes:
COMPAÑIA ANGLO-CUBANA
Lamparilla, 69-A y 69-B.
De venta en todas las farmacias.
Importante: El VIROL viene ahora en envases de vidrio.

C1430 alt. 2d.-17

Un 'lunch' en 'La Tropical'

Esta tarde se verificará el lunch en los jardines de La Tropical, en obsequio de la reina del Carnaval y sus Damas.

A las dos de la tarde se reunirán en aquellos hermosos jardines, las

El Surgidero de Batabanó

Febrero 15.

Domingo de Piñata

En este día, entre los de carnestolendas, el más significado, y para el se guardan lo más preferente de las diversiones carnavalescas.

Esta localidad es en esto tradicionalista. Por ello disfrutamos de un hermoso paseo, en el sue se presentaron varias carrozas, y multitud de automóviles, vistosamente adornados

En ellos lucían sus lindos trajes, multitud de bellas señoritas.

Un baile

Las sociedades "Sport Club" y el "Casino Español', acordaron para mayor auge de la fiesta, y de la confraternidad social, celebrar el baile de Piñata, en los salones del Casino.

Y el resultado fué el que se esperaba. Los asociados de ambas instituciones, invitados por sus respectivas Directivas, asistieron con sus familias a la fiesta.

Los espaciosos salones, rebosaban de público, y en este sobresalía la belleza de la mujer, allí representada, por numerosas damas y señoritas, que con su gracia seductora, cautivaban a la juventud masculina, haciéndole rendir pleitesía a tanta hermosura.

Varios grupos de señoritas, se presentaron disfrazadas de Locura, Barquilleras, de Boton de Rosa, Mariposas, Bailarinas o Supletistas.

También lucían algunas trajes de anticuado estilo o de capricho.

El adorno del salon elegante y sencillo muy original.

Las secciones de Recreo y Adorno del "Surgidero Sport Club" y del "Casino Español" merecieron toda suerte de elogios, por su acierto en el decorado del local.

Después de las dos de la madrugada, empezó el desfile, quedando de tal fiesta agradables recuerdos.

Para la fiesta de la Patria

Existe gran animación para celebrar el día 24 del corriente la festividad patriótica que nos recuerda una de las efemérides de la patria Cubana, la de mayor significación histórica en sus luchas por la independencia.

La sociedad "Surgidero Sport Club" celebrará ese día la inauguración oficial de sus salones.

Eminentes maestros de la oratoria, residentes en la Habana, tomarán parte en la fiesta a la que fueron invitados especialmente.

El "Casino Español" ofrecerá ese día un grandioso baile, a sus socios.

Será indispensable para disfrutar del espectáculo presentar la correspondiente invitación.

Festividad religiosa

Hemos recibido de una amable señorita el programa de las fiestas religiosas, que se celebrarán aquí con motivo de la visita pastoral que nos hará el ilustrísimo señor Obispo de la Habana.

Darán principio el día 17 y su duración será hasta el día 27, en que terminarán las Santas Misiones.

Las damas católicas, para recibir al ilustre patriarca de la iglesia, organizarán una manifestación de niños y señoritas.

Veremos si ahora resulta como la otra vez, que el pueblo en masa acudió al recibimiento.

No dudamos que así sea, puesto que demostrado tiene este vecindario sus sentimientos religiosos.

EL CORRESPONSAL.

Suscríbase al DIARIO DE LA MARINA y anúnciese en el DIARIO DE LA MARINA

SEÑORA, MUCHA ATENCION

Escuche los consejos, siga las indicaciones de la experiencia en vísperas de maternidad.

Las complicadas funciones a que el organismo femenino está obligado a responder durante el largo período de la gestación, aumentan notablemente el número de trastornos que originan, debido a descuidos de las propias mujeres, quienes precisamente son las que sufren las consecuencias.

La gestación, el decurso de sus nueve meses, debe ser, por ley imperiosa de la naturaleza, un período durante el cual, todos los fenómenos de tan complicado estado se desenvuelvan, de la manera más natural y fácil.

Sólo se exije a la mujer cuya gestación puede estar amenazada de dificultades y accidentes molestos, que guarde una higiene perfecta, que científicamente se aconseje y haga que las funciones de ese estado, sean fáciles, preparándose debidamente para ello.

La lectura del libro "EXPERIENCIA," del doctor Dye, de Buffalo, New York, y el empleo adecuado del Compuesto Mitchella, darán a toda mujer en estado de gestación, las condiciones de cumplir el proceso de los nueve meses, sin dificultad y sin tropiezos de ninguna especie.

El Compuesto Mitchella, preparado a base de diversas sustancias vegetales, está experimentado y el uso de tan excelente medicación, ha hecho que muchas primerizas (las más temerosas y asustadas) hagan sin novedad alguna su embarazo.

Los útiles consejos y la sabia práctica que aconseja todo cuanto en el libro se dice, son de inapreciable valor en toda época, lo mismo a las señoras que han sido madres varias veces, como aquellas que por vez primera van a cumplir el sagrado deber.

El libro "EXPERIENCIA" se obtiene pidiéndolo a su Representante y Unico Importador, Salvador Vadía Apartado 1949. Habana.

Expresión de gratitud

Habana, febrero 14 de 1921.

Señor Director del periódico DIARIO DE LA MARINA, de esta ciudad.

Respetable señor.

Dos meses doce días, por ministerio de la Ley, he llevado sobre mis hombros la para mí muy pesada carga de la Alcaldía Municipal de la Habana.

Dadas mis pequeñas condiciones, pues no tuve la fortuna de pasar por

No sea viejo nunca

No tenga canas, líbrese de ellas. Luzca siempre su cabello negro natural, usando

ACEITE KABUL

Destructor de las canas, alejador de la vejez Renueva el cabello y le devuelve su color negro natural.

Se unta con las manos

No las mancha Es un tónico vegetal del cabello, que lo conserva negro, sedoso y brillante

Se vende en Boticas y Sederías

Ultimos libros Científicos y literarios.

HISTORIA DE ESPAÑA.—Resumen crítico por Angel Ruiz, adicionado con la HISTORIA DE LA CIVILIZACION ESPAÑOLA, por Manuel Angel y Alvarez. Esta obra contiene una galería de retratos de todas las personalidades españolas de algún relieve desde los comienzos del Siglo XIX hasta nuestros días. Es el libro más a propósito para poder conocer la Historia de España desde los tiempos prehistóricos hasta nuestros días, estando profusamente ilustrada para hacer más fácil y ameno su estudio.
Forma un volumen en 4o., esmeradamente impreso y lujosamente encuadernado en finísima pasta valenciana.
Forma un volumen en 4o., esmeradamente impreso y lujosamente encuadernado en finísima pasta valenciana.
Precio de cada ejemplar en la Habana. . . . . $ 4.00
En los demás lugares de la Isfranco de portes y certificado. $ 4.50

MARCAS Y PATENTES.—Legislación y Jurisprudencia sobre Marcas y Patentes, así como también una guía para poder registrar en Cuba y el extranjero las Patentes y Marcas Industriales, con infinidad de ejemplos prácticos. Obra escrita por el doctor Mario Díaz Irizar, con un prólogo del doctor Ricardo Dolz.
1 tomo en 4o., mayor, encuadernado. $5.00

HISTORIA DE LOS MOVIMIENTOS NACIONALISTAS.—Monografías históricas de los actuales movimientos nacionalistas, por Antonio Rovira y Virgili. Contiene la historia de: Finlandia; Polonia; Ukrania; Eslesvig; Alsacia y Lorena; Bohemia; Esvaquia; Trieste y Trentino; Croacia; Hungría; Transilvania; Albania; Epiro; Creta; Macedonia; Vieja Servia; Armenia; Irlanda; País vasco; Cataluña; Versión castellana.
1 tomo en rústica. . . . . $ 1.20

GRAFOLOGIA.—Estudio del carácter por la escritura, por M. M. Ras.
Edición ilustrada con los autógrafos de los más grandes hombres de todos los tiempos.
1 tomo, encuadernado. . . . $ 2.00

ELOGIO DE LA LOCURA.—Obra escrita por Desiderio Erasmo a principios del Siglo XVI y que fué grandemente discutida por las principales Universidades de aquellos tiempos.
1 precioso tomito elegantemente encuadernado. . . . . $ 1.50

LECCIONES DE FILOSOFIA.—Explicaciones dadas en la Universidad de Barcelona durante los cursos de 1864-65 y 1867-68 por el catedrático de Metafísica, don Francisco J. Llorens y Barba, taquigrafiadas por su discípulo don José Balari y Jubany.
Tomo I.—Psicología empírica. Lógica pura.
Tomo II.—Metafísica general.
Tomo III.—Cosmología. Psicología racional. Teodicea. Filosofía práctica.
Precio de los tres tomos, encuadernados. $10.50

LA CURA DE ALMAS EN LAS GRANDES CIUDADES.—Estudio de Teología Pastoral en tres tablas estadísticas, por el doctor Enrique Swoboda. Versión de la segunda edición alemana ampliada con datos acerca de algunas ciudades españolas y americanas, por el P. Joaquín Moragues.
1 tomo en 4o., encuadernado. $ 4.25

A TRAVES DE SUECIA.—Descripción del maravilloso viaje de Nils Holgersson a través de Suecia, por Selma Lagerlof.
La firma de Selma Lagerlof es suficientemente conocida para que, prescindiendo de las bellezas que encierra un país tan poco conocido como Suecia, sea leída esta obra con la avidez con que suelen leerse las obras de los grandes escritores.
1 voluminoso tomo en rústica. $ 2.00

EL INFIERNO BOLCHEVIQUE.—Esta obra es la que mejor nos da a conocer las atrocidades cometidas por los bolchevistas al querer consolidarse en Rusia, pues está escrito por un testigo ocular, Roberto Vaucher, corresponsal de la "Ilustración Francaisse."
1 tomo en rústica. . . . . $ 1.20

LA LOCURA ROJA.—Aspectos y escenas de la Revolución rusa (1917-1918), por Sergio de Chesin. Versión castellana de Gaziel. 1 tomo, rústica. . . . $ 1.20

Librería "CERVANTES," de Ricardo Veloso. Galiano, 62. (Esquina a Neptuno.) Apartado 1,115. Teléfono A-4958. Habana.

¿He abusado de mi naturaleza?

¿He bebido o fumado más de la cuenta?

Lector, sea usted franco consigo mismo. Repítase las preguntas que arriba hacemos y contéstesela con toda franqueza. Si ha abusado usted de su naturaleza, de su poder viril; si ha hecho usted uso excesivo del tabaco y de las bebidas alcohólicas, con toda seguridad que sus riñones se han resentido. ¿No es cierto que después de una noche de exceso se ha despertado usted tieso, adolorido, estropeado? ¿Que se ha pasado usted el día con dolores en la cintura y con un malestar en la vejiga, más pronunciado al tiempo de hacer aguas? Sin duda que todo esto es cierto, puesto que las leyes de la Naturaleza son inviolables y cuando se violan hay que pagar la falta. Como consecuencia de sus desarreglos, sus riñones se han resentido y no debe usted descuidarlos. Sin duda que sigue usted sintiendo dolor en la cintura; ardor en el caño al orinar; deseos frecuentes de hacer aguas, tal vez si teniendo que levantarse a media noche; respiración cortada o fatigosa; que su cintura lastimada no le permitirá hacer fuerzas ni recoger del suelo ningún objeto pesado; que se siente usted cansado y abatido; que no tiene usted deseos de trabajar; que le dan mareos y desvanecimientos; que está usted en realidad enfermo de los riñones. ¿Y va usted a descuidarse hasta que su mal no tenga remedio? No sería más prudente tomar, a tiempo, un remedio preparado expresamente para combatir estos síntomas? Pruebe por algunas semanas con las PASTILLAS del Dr. BECKER para los Riñones y Vejiga. Los boticarios las recomiendan.

"Mientras más pronto las tome más ligero se curará"

La Danza de los Trapos

Hace cinco meses todos bailábamos la danza de los millones. Hoy todos los comerciantes de tejidos bailan la **Danza de los trapos.**

MAÑANA

quizás la bailen los propietarios, Bodegueros, Joyeros, Peleteros, Fonderos, Lecheros, Sastres, Cafeteros, Barberos, Prestamistas y cuando les toque bailar a todos estos señores que titulen

La Danza de Liborio

que es el único que hace cinco años no baila por falta de harina.

LOS PRECIOS FIJOS

La danza que actualmente baila

SE TITULA

Sálvese el que pueda competir con nosotros.

ROPA

Dril superior . . . . . a	15	centavos
Percal "Indio" . . . . . „	12	centavos
Olán estampado . . . . . „	14	centavos
Toallas alemanisco . . . . „	20	centavos
Toallas felpa . . . . . „	25	centavos
Tela rica . . . . . „	15	centavos
W'andol para sábanas 8|4 „	40	centavos
Mesalina yarda de ancho „	$1.25	centavos
Nansut inglés . . . . . „	15	centavos
Voile . . . . . „	15	centavos
Calcetines para niños . . „	15	centavos
Medias para señora . . „	20	centavos
Camisetas P. R. legítima „	$2.00	
Pieza de Crea Inglesa con 30 yds. . a	$5.90	
Pieza de Crea Catalana con 30 yds. . „	9.00	
Piezas Madapolán con 30 yardas . „	4.00	
Piezas Tela Rica . . . . . „	4.00	

SEDERIA

Tira bordada . . . . . a	6	centavos
Tul clase superior . . . . „	25	centavos
Guarnición bordada ancha „	25	centavos
Encaje alemán legítimo . „	7	centavos
Encaje estampado fino . „	10	centavos
Cintas Liberty Moharé y tafetán muy anchas . . . . . a	20	centavos
Glosilla (seda floja) . . „	70	centavos
Mostacilla, todos colores . „	9	cts. tubo
Carteras para señoras . . „	60	centavos
Preciosos collares a 15 y . „	20	centavos
Chalinas de seda . . . . . „	25	centavos
Cestos mimbres para ropa „	$7.00	
Soutache seda, pieza con 12 yds. . . . . „	25	centavos

CONFECCIONES

Fundas Cameras . . . . . „	50	centavos
Sábanas ½ cameras . . . „	$1.00	
Sábanas cameras 72x90 . „	1.90	
Camisones isleños b'dados „	80	centavos
Mamelucos . . . . . „	40	centavos
Kimonas fantasía . . . . „	1.50	
Trajes dril para niños . . „	1.50	
Pantalones dril . . . . . „	50	centavos
Camisas para niños . . . „	70	centavos
Camisas para niños . . . „	70	centavos
Batas nansut para Sras. „	3.00	
Ropones para señora . . . „	1.00	
Delantales am'canos, Sra. „	1.25	
Blusas color para Sras. . „	50	centavos

REINA 5 Y 7, AGUILA 203 AL 209 Y ESTRELLA 6½

No hace esquina.

HABANERAS

LA FIESTA DEL DIA

El baile oriental.
No se habla de otra cosa.
Fija está la atención de toda nuestra sociedad en la fiesta de la noche de hoy a beneficio del Asilo y Creche del Vedado.
Fiesta grande, fiesta excepcional, patrocinada por las más distinguidas señoras del mundo habanero, entre ellas, de modo principal, la Primera Dama de la República.
Alegóricos objetos típicamente orientales, se emplearán en el adorno general del gran coliseo.
¿Cuál otro que el Nacional?
Nuestro primer teatro.
Plantas, flores y guirnaldas todo del jardín El Fénix, cedidas galantemente por sus dueños, los señores Carballo y Martín, completarán la belleza del decorado.
El palco presidencial, como siempre, en fiestas análogas, aparecerá engalanado vistosamente.
Con la orquesta que dirige el profesor Coleman, la envidiable y envidiada orquesta del Hotel Almendares, alternará en los bailables la popularísima Banda Municipal.
A su vez, y por amable cesión del general Miguel Varona, tocará en el pórtico del teatro la Banda del Estado Mayor.
Retirada del vestíbulo la exhibición permanente de la casa Frank G. Robins, como lo ha hecho siempre con manifiesta cortesía, se colocarán en aquel sitio las mesas para la cena.
Cena a precios especiales, con un menú completo, que servirá el Hotel Almendares.
En nombre de la señora Lily Hidalgo de Conill, leader de la benéfica fiesta, me complazco en hacer constar que no habrá rifas ni habrá ventas de ninguna clase.
Acuerdo plausible.
Cuanto a los billetes de entrada su precio es cinco pesos por persona.
Pueden adquirirse en el mismo teatro durante todo el día y desde las primeras horas de la noche.
En nada difieren.
Son todos personales.
En uno de los intermedios del baile ofrecerá la Suprem Film una breve exhibición del aspecto que presente en estos momentos, exterior e interiormente, el Asilo y Creché del Vedado.
Tomará también, cuando se encuentre en su apogeo el baile, una película de la sala del Nacional.
No será ocioso repetir que la denominación de baile oriental no implica para las señoras una exigencia en el traje.
Pueden ir como gusten.
De sala o de fantasía.

EVA GAUTHIER

Segundo recital.
De la gentil Eva Gauthier.
A semejanza del anterior que culminó en un succés de la notable cantante canadense, se celebrará a las cinco de la tarde en el nuevo teatro de la Comedia.
El programa, selecto, interesantísimo, está combinado con canciones de las distintas modernas escuelas francesa, italiana, rusa, española e inglesa.
Consta de dos partes.
Llenas las dos de atractivos.
El número final del concierto de esta tarde lo llenan las Berceuses du Chat, del maestro Igor Stravinsky, tan famoso por la originalidad de sus producciones.
Acompañada de tres clarinetes las cantará la concertista imprimiéndoles un acentuado sabor felino.
Estas canciones, de las que se ha dicho que pueden servir para adormecer a los niños, constituyen una de las creaciones de Eva Gauthier.
Con ellas triunfó siempre.
En todas partes.

LA FIESTA ANDALUZA

De baile en baile.
Oriental hoy, andaluz mañana.
Celébrase también en el gran teatro con el mismo decorado que tanto llamará esta noche la atención por su gusto artístico.
El señor Manuel Gómez Navarro, periodista culto e inteligente a cuyo cargo está la crítica teatral en las columnas de La Lucha y de La Noche, se ha señalado como hábil dibujante en la confección de los carteles anunciadores de la fiesta.
Bajo la dirección del distinguido compañero se han editado los carnets del baile.
Ha hecho las invitaciones;
De sus manos salió el programa.
Y obra suya será también el alegórico decorado que lucirá mañana el vestíbulo del Nacional.
El baile es de disfraz, otorgándose tres premios a las máscaras mejores, las que se presenten con mayor gusto y mayor propiedad, a juicio de un jurado que integrarán literatos y artistas andaluces.
Habrá una batalla de flores.
Y también de serpentinas y confettis.
Miembros del Centro Andaluz encargaron ayer en Los Reyes Magos centenares de rollos de serpentinas y sacos de confettis para el baile de mañana.
No podrían faltar en una fiesta andaluza, por inveterada costumbre, batallas de esa clase.
Como no podría faltar el mantón.
Ni la mantilla.

HOTEL ALMENDARES

En plena animación.
La tarde de ayer en Almendares.
Reinó en la terraza del flamante hotel la alegría del baile a los acordes de la orquesta de Coleman.
Orquesta magnífica, que se lucirá mañana en el baile oriental, lo mismo que se lució, haciendo gala de su brillante repertorio, en los asaltos últimos.
Tocó anteanoche en Palacio, como ya había tocado el domingo en la señorial residencia de la elegante dama María Gómez Mena de Cagiga, siendo objeto de unánimes elogios.
Después de las carreras de ayer recibió un poderoso refuerzo el té del Hotel Almendares.
Bajo los grandes quitasoles de aquellas mesitas de la terraza discurrían múltiples grupitos.
Un tema era fijo.
Sobre las fiestas próximas.
Mr. Albert, general manager del hotel, recibió órdenes diversas entre la concurrencia para las comidas de mañana.
Habrá también cenas en petites tables distribuídas por la terraza para los que vayan después de la boda que se celebra en la Merced.
Quedarán así inauguradas, a partir de mañana, las cenas del Hotel Almendares.
Se servirán al dar las doce.
En medio del baile.

De amor.
Un nuevo compromiso.
Al señor José Arias ha sido pedida la mano de Graziella de la Torre, encantadora señorita, para el señor Vicente Piñeiro Seoane, joven correcto y muy apreciable que pertenece a nuestra plaza comercial.
Un distinguido compañero en la prensa, el señor Antonio Navarrete Córdoba, formuló la petición oficialmente.
Consignada ya la grata noticia cúmpleme enviar mi felicitación a la señorita de la Torre.
Recíbala también su elegido.

La Pantalla.
Acabo de recibirla.
Nueva publicación, muy amena, muy lujosa, que hará del arte cinematográfico su especialidad.
Gloria Vergara, de perfil, resalta en la portada de **La Pantalla** entre un marco de oro.
Blasón del número.
Está, en verdad, encantadora.
Anuncia la nueva revista un Concurso de Belleza y Talento del que me propongo dar extensa cuenta en muy próxima oportunidad.
Llegue entretanto mi saludo a **La Pantalla** y a su simpático director, el joven escritor Arístides Pérez Andreu, muy versado en materia de cine.
¡Prosperidades!

Boda.
La última de la semana.
Celébrase mañana, a las nueve de la noche, la de la señorita Pilar Rivero Reguero, bella primita de nuestro querido director, y el joven José Abraira.
Las invitaciones han sido hechas para la Iglesia Parroquial del Vedado.
Boda simpática.

Un nuevo triunfo.
Del doctor Ignacio B. Plasencia.
El notable cirujano cuyos éxitos quirúrgicos le han dado merecida notoriedad, acaba de realizar una de sus más felices operaciones en la persona de la joven señora Joaquina San Germán de Casado.
Operación en la que fué auxiliado felizmente por el meritísimo doctor Joaquín Corbera.
Grave, muy grave era el estado de la pobre dama cuando se la sometió a la intervención quirúrgica que la ha devuelto, en pocos días, al hogar de los suyos.
Hogar ya feliz.
Gracias al doctor Plasencia.

Bichara.
¿Por qué no vino Bichara?
Se anunció que llegaría en el Espagne, en el último viaje a Cuba del gran trasatlántico, pero el célebre perfumista sirio se quedó por París.
No vino Bichara.
Pero llegaron sus perfumes.
Los ricos, los delicados, los suavísimos perfumes que conocen las damas cubanas que han viajado, que pasaron por París.
Nada más exquisito.
Ni más **chic**.

Enrique Fontanills.

"La Casa de Hierro"

Fundada en 1868

Exposición de Objetos de Arte y Joyería

Invitamos a nuestra clientela a conocer las novedades que acabamos de recibir en artículos de toda clase, propios para regalos.

HIERRO Y COMPAÑIA, S. en C.
Obispo, 68; y O'Reilly, 51.

De Guanabacoa

Febrero, 16.

ACERTADO NOMBRAMIENTO

El numeroso pasaje de Guanabacoa y Regla que a diario viaja en los Ferries ha visto con gusto la medida adoptada por el doctor Gustavo Boch, Alcalde Municipal de Regla, designando al vigilante de la Policía Municipal número 16, señor Manuel Gómez, para que se sitúe diariamente en el emboque de los vapores, y regularice la entrada y salida de los carretones, que tanto molestaba y perjudicaba a los pasajeros.

Es de celebrar la designación hecha por el doctor Boch del vigilante aludido por que cumple su deber con gran actividad y suma delicadeza.

EL PRIMER BAILE DEL CASINO

El domingo tuvo efecto en el Casino Español de esta Villa el primer baile de disfraz dedicado a sus numerosos asociados, con la afamada orquesta Millán-González.

Asistió una gran concurrencia. El segundo baile tendrá efecto el domingo 20 a las 9 de la noche. Tengo noticias que a ese baile asistirán varias comparsas.

"GUANABACOA GRAFICA"

Ha llegado a mi poder el último número correspondiente al mes de Febrero, de la ilustrada revista "Guanabacoa Gráfica," que tan acertadamente dirige mi compañero en la prensa.

JESUS CALZADILLA

Contiene dicha revista en la portada el retrato de la culta y virtuosa señorita Isabel Castanedo, e interesantes trabajos literarios. Esa ilustrada publicación gozará muy pronto del favor del público al que se hace acreedora por sus trabajos y su presentación.

DE LOS JUZGADOS

El doctor Juan M. Valdés Anciano, Juez de Primera Instancia e Instrucción de ésta Villa, ha sido trasladado por unos días a San Antonio de los Baños. Sustituirá al citado juez interinamente el doctor José del Valle Moré, actual Juez Municipal y Correccional; para el cargo de éste ha sido nombrado el doctor José Joaquín Reyes. Ambos tomaron ya posesión de sus cargos.

Con motivo del fallecimiento del Oficial del Juzgado Municipal señor Leandro Lozano, ha sido nombrado para cubrir la vacante el escribiente señor Miguel Navarro.

EL TERCER BAILE EN EL LICEO

El sábado se efectuó en nuestro Liceo, el tercer baile de disfraz, asistió numerosa concurrencia, más que en el baile anterior.

Vinieron tres comparsas de la Capital y concurrieron otras de esta Villa. La orquesta de los profesores Millán-González ejecutó los bailables.

El cuarto baile, o sea el denominado "La Piñata," se efectuará el próximo sábado 19, a las 9 y media p. m. Se prepara una sorpresa en decorado por el escenógrafo señor Manuel Alvarez, discípulo del señor Gomis, secundándole en ella el activo e inteligente director del Liceo señor Roberto Fontela. Es colosal el entusiasmo que se nota entre las familias residentes en esta Villa y algunas de la Capital para asistir esa noche al Liceo.

RICO CAFE SIN RIVAL,
"LA FLOR DE TIBES", BOLIVAR 37. TELF. A-3820

Azúcar Refino, $2-25 por @

El Dr. Guiteras y Luisa P. de Zambrana

El insigne doctor Guiteras nos ha honrado con su visita.

—Vengo—nos dijo—a comprar un libro de poesías de Luisa Pérez de Zambrana.

Le informamos que se llevaba el último libro que nos quedaba sin vender, y que ya habíamos pasado aviso al señor Luján para que tuviera la bondad de mandarnos una nueva cantidad de ejemplares.

La serena faz del insigne hombre de ciencia, noblemente decorada por una egregia barba de nieve, se envolvió de pronto en la jubilosa luz que hizo brillar en sus ojos movibles la confortadora noticia.

—De modo que—nos preguntó—, ¿se han vendido bien los libros de la gran poetisa cubana?

—Sí, señor.

—¡Cuánto me alegro! ¡Solemos dar tan poca importancia a "lo nuestro," para concederla en demasía a lo de fuera!...

Luego preguntamos al ilustre Director de Sanidad acerca de su reciente viaje al Africa, del que nos dijo que guardaba notas muy interesantes.

—¿Por qué—le insinuamos—no recoge usted en un pequeño volumen sus impresiones?

—Ahora me estoy ocupando en la preparación de un trabajo sobre los últimos casos de fiebre amarilla.

El sabio ex-catedrático de la Universidad de Filadelfia rechazó, porque estaban en pugna con su proverbial modestia, unas palabras de elogio que le dirigimos y, despidiéndose, nos hizo esta recomendación:

—Manden, manden a buscar más libros de Luisa Pérez de Zambrana. No vaya a resultar que vengan a comprarlo y no los tengan ustedes. Todos los cubanos deben adquirir un ejemplar de estos versos tiernos y dulcísimos de la ilustre poetisa anciana, enferma y pobre...

Avisamos gustosos que hemos recibido una nueva cantidad de ejemplares, que vendemos al precio de $2.00.

¿Va usted disfrazada?

Pues entonces procure ir de modo que cause en todos los espíritus una impresión agradable. La primera impresión es la que queda, indeleble, en la memoria.

Nosotros le ofrecemos cuanto necesite. A los más baratos precios.

El baile oriental

Vendemos entradas para el baile oriental. Precio: $5.00.

"EL ENCANTO"

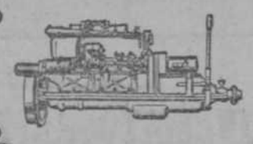

KERMATH

Máquinas Marinas Para Mal Tiempo

La KERMATH es una máquina que sirve no solamente para el tiempo de calma. También es absolutamente firme y confiable en el servicio durante la más recia tempestad.

Las máquinas KERMATH han sido siempre invariables en el diseño de sus piezas.

Esta circunstancia permite hacer el recambio de ellas con la mayor rapidez y proporciona economía y seguridad en el servicio de la KERMATH.

Las máquinas KERMATH se construyen solamente de

4 a 40 H.P. y de 4 cilindros a 4 tiempos.

Precios: $230-$1.650, en Detroit.

Kermath Manufacturing Co.
Detroit, Michigan, E.U.A.
Dirección por cable: "KERMATH"

MALES LEVES.

De cada mil personas que se sienten indispuestas hay una, por lo regular, en peligro de muerte. Las primeras no se hallan tan enfermas que tengan que recurrir a la cama, ni siquiera para recostarse, pero sí lo bastante para no gozar de los placeres y comodidades de la vida, para hacer que el trabajo sea duro y lento, y para desear encontrarse bien de salud. Muchos de nosotros nos quejamos de alguna pequeña indisposición o tendencia a ella, de lo que hay que precaverse. Los hombres de vida sedentaria, así como las mujeres dedicadas a las labores del hogar son, sin duda, las personas que más sufren de estos males que vienen y van; males que se presentan con más frecuencia y duran más a medida que la edad avanza. Este es el tiempo en que se debe emplear la **PREPARACION de WAMPOLE** que es el mejor amigo que se puede encontrar. Entre los descubrimientos medicinales de nuestra época, pocos lo igualan. Es tan sabrosa como la miel y contiene una solución de un extracto que se obtiene de Hígados Puros de Bacalao, combinados con Jarabe de Hipofosfitos Compuesto y Extracto Fluido de Cerezo Silvestre. Es un remedio de mérito indiscutible para la Anemia, Escrófula, Debilidad Nerviosa, Bronquitis y Afecciones Pulmonares. El Dr. Enrique Diago y Cárdenas, Jefe Técnico de la Jefatura de Sanidad de la Habana, dice: "Que en los largos años que ha venido indicando la Preparación de Wampole, su administración siempre ha sido seguida del más lisonjero éxito. Es de inapreciable valor para los enfermos de estómago delicado." Su uso en indisposiciones ligeras evitará enfermedades incurables. Decídase a emplear nuestro remedio y no sufrirá un desengaño tomándolo. Se vende más por recomendación personal que por medio de anuncios. De venta en todas las Farmacias.

NECROLOGIA

En la Necrópolis de esta Villa recibió cristiana sepultura el cadáver de la que en vida se llamó señora Lutgarda Naranjo, viuda de Comoglio, madre amantísima de mi querido amigo Antonio Comoglio Naranjo; falleció a la edad de 90 años, rodeada del cariño de sus familiares, que la lloran sin consuelo.

A su entierro acudieron en gran número los amigos de la finada, resultando una manifestación de duelo.

Descanse en paz tan respetable dama y reciban mi pésame más sentido, todos sus familiares y particularmente su afligido y desconsolado hijo Antonio, que la llora sin consuelo, para quien pido al Altísimo la resignación necesaria en tan aflictiva situación.

EL CORRESPONSAL.

De Sanidad

CASO DE VIRUELAS

Ayer ingresó en el Hospital Las Animas, Cándido Pérez, blanco, cubano, de 12 años de edad y vecino de Reina 46, como sospechoso de viruela.

La Comisión de Enfermedades Infecciosas, que lo reconoció en la tarde de ayer, confirmó el caso como positivo de la referida enfermedad epidémica.

PLANOS PARA EDIFICACIONES

La Dirección de Ingeniería Sanitaria Nacional, aprobó los planos de fabricación que se expresan a continuación, de los cuales se le dió cuenta a la Alcaldía Municipal, para que se les expidan licencias de fabricación.

J. G. Zenea número 220, de Ana M. Viuda de Rivero.

Avenida de Martí, de Antonio Larrea.

Salud número 103, de Applani y Co.

Washington número 9 de Braulio Poza.

Alambique 23, 25 y 27, de Alvarez Corella.

San Bernardino S. 12 M. 36, de Antonio González.

Carmen 10, de José Miranda.

Cerro 751, de José Vidal.

Juan Abreu S. 6 M. 3, de José Martínez.

Ocho número 194, de Margarita Ajuria.

Cerro 379, de Vicente Poey.

San Anastasio S. 11 M. 6, de Juan Fernández.

Cienfuegos 37, de L. Brea.

21 y M., Vedado, de Goytisolo.

Flores S. 20 M. 12 de Vibora.

Manuel de la Cruz, de Juan Olivero.

Animas 85 y 87, de Julia Cubria.

Diez entre Concepción y la Mayorquina.

Rodríguez S. 17 M. 24, de Antolín Herrera.

Milagros S 114, M. 4 A, de María Luisa Cruz.

Aguiar 40 de Juan Ajuria.

Benavides entre Remedios y Santa Bárbara, de Manuel Rodríguez.

Milagros y Goicuría de Enrique Zaniz.

Resagüe entre M. González y Oquendo de Santa Cruz y Hno.

Aguiar esquina a Cuarteles, de José Sánchez.

20 y Calzada, Carmelo, de Roberto Martínez.

San Benigno S. 17 M. 15, de Pedro M. Morera.

Florencia y San Gabriel; de Rafael Allende.

Padre Varela 77, de Ramón Vitorera.

Villanueva 17 de Josefina Lesca.

Buenaventura S. 4 M. 4 de Maximo Márquez.

Benit. Lagueruela entre G. Manuel y Gelabert, de Andrea Arango.

Edward M. Tierney
Vice-Presidente y Director Gerente

EL ANSONIA
NEW YORK, E.U. de A
Broadway y la Calle 73 a.
En el barrio residencial de Riverside
Uno de los Grandes Hoteles del Mundo
JOHN McE. BOWMAN, Presidente

EL ANSONIA ha venido gozando por mucho tiempo el patrocinio de muchos distinguidos huéspedes de Cuba y Sur América. Ofrece deliciosos y bellos interiores decorativos y la serenidad de sus requisitos suntuosos, tanto para viajeros pasajeros o forasteros. Para estos últimos, hay departamentos de desde tres a doce habitaciones, lujosamente amuebladas o sin amueblar. Y por doquiera el deseo y acción de hospitalidad que agrega un toque humanitario al servicio personal individual. El barrio residencial conocido por "Riverside" es tranquilo y hermoso; con todo y así, está distante solamente unos minutos de los teatros, clubs, bibliotecas, exhibiciones de arte, salones de música, y centros de tiendas. A una manzana del Subterraneo para la Estación del FF. CC. Pennsylvania, la Terminal del Grand Central, o puntos más distantes de la ciudad. Los coches-automóviles obnibus de la Quinta Avenida pasan por frente a la entrada.

Los grandes Hoteles de la Plaza Pershing, New York, bajo la misma dirección del Sr. Bowman:

El Biltmore
Enfrente a la Terminal Grand Central

Hotel Commodore
Geo. W. Sweeney, Vice-Pdte.
Junto a la Terminal Grand Central
"Baje del Tren y vire la izquierda"

El Belmont
James Woods, Vice-Pdte.
Enfrente a la Terminal Grand Central

Hotel Murray Hill
James Woods, Vice-Pdte.
A una manzana de la Terminal

HOTELES DE PERSHING SQUARE
NEW YORK

Velos para Sombreros

Ya llegó la nueva partida de velos cuadrados, para sombreros. Recomendamos a las señoras, que desde hace días los esperan, que vengan pronto pues éstos también se acabarán enseguida.

La Zarzuela

NEPTUNO Y CAMPANARIO

Por tener que hacer reformas, se realiza un enorme surtido de Joyería y relojes.

Así como toda la mueblería, juegos de mimbre, lámparas de lujo, autopianos, espejos dorados, etc.

Mil escaparates de roble, a $35.

Dionisio Ruisánchez. Angeles, 13. Estrella, 25 al 29.—Teléfono A-2024.

C1401 3d.-16 3t.-17

OLYMPIC

AVENIDA DE WILSON Y B. VEDADO

Hoy, Viernes 18, a las 5¼ y 9¼ Hoy

"LOS MISERABLES"

por William Farnum

Y los funerales del Dr. Piedra fallecido recientemente en esta capital

C1392 1d.-16

Como el nuevo Alcalde gobierna la Ciudad, debes tú gobernar tu casa

No derroches, pero ten todo lo necesario

... y aprovecha la oportunidad y cómpranos, con el 50% de rebaja, loza corriente, cristalería y baterías de cocina de aluminio, esmalte, etc.

Méndez y Cía S. en C.

Ave. de Bolívar, antes Reina, número 19. Telf. A-4483.

Compañía Agrícola de Cuba

Convocatoria

Junta General Extraordinaria

De orden del señor Presidente y a solicitud del veinticinco por ciento del capital de acciones emitidas y en circulación, cito por este medio a los accionistas de la Compañía, a fin de que concurran a la Junta General Extraordinaria que habrá de celebrarse el día 23 del mes actual a las diez de la mañana en las oficinas de la misma, Edificio de la Manzana de Gómez, Departamento número 321, haciendo constar que el objeto de la misma es el de ampliar las bases segunda y oncena de la escritura social.

Habana, Febrero 15, 1921.

Dr. Domingo Nazabal,
Secretario.

C1419 8d.-16

Agente:
R. G. MARINO
Amistad 94
Teno. A-7736

De venta en SEDERIAS y BOTICAS

MAÑANA

GRAN COMIDA Y BAILE EN EL

Hotel Almendares

$ 5-00 cubierto Separe su mesa con anticipación.

Teléfonos I-7581, I-1710, A-5347

C1141 alt. 4d.-5

PARA LIMPIAR SU COCINA DE GAS, Llame al M-1840

Por una pequeña cuota mensual, obtendrá limpieza, economizará gas y conservará sus aparatos en buen estado.
HAVANA GAS STOVES CLEANING CO BANCO INTERNACIONAL, 513.

ESPECTÁCULOS

LA VIEJA

Es el Baile en el "NACIONAL" de los Concursos

$150.00 de premios al Danzón, Danza y One-Step

Primer Baile Público Veneciano de Disfraz en la Habana.

El 24 de Febrero
Baile extraordinario
Valenzuela y Corbacho

C1448 3d.-18

TEATROS Y ARTISTAS

La temporada de Opera

Homenaje al divo Bernardo de Muro

Despedida de la Compañía Lírica

Con la interpretación de la inspirada ópera de Giordano titulada Andrea Chenier, se celebró anoche en el Teatro Nacional la función en honor del divo Bernardo de Muro.

En la dramática obra obtiene De Muro uno de sus mayores triunfos. Por ello hizo muy bien el gran tenor italo en elegirla para su serata d'onore.

La parte de Andrea Chenier ha sido escrupulosamente estudiada por el célebre artista, y tan provechosamente, que domina por completo el role, y puede darle, en lo vocal y en lo escénico, la más perfecta expresión, llevando así al público la impresión de "dramaticidad" y de belleza artística, más intensa.

Dió de Muro al protagonista una fuerza de sugestión extraordinaria. Vivió realmente el tipo del romántico poeta abrumado por la desgracia.

Cantó de manera "superba" el Improvviso; demostró sus grandes aptitudes de intérprete en Si fui soldato, y realizó labor insuperable en el duo de la prisión.

Sus poderosísimos medios vocales, la belleza del timbre de su voz en el registro agudo, la facilidad de la emisión, la elegancia y nitidez de la frase, la dicción correcta, clara y armoniosa, colocan a De Muro entre los divos verdaderos. Su fama no es de aquellas que se basan en anuncios de agencias o en propagandas de carácter mercantil, sino de las que se asientan sólidamente en el mérito del artista.

Los que lo oyeron en la primera interpretación de Andrea Chenier, y anteanoche en la Siciliana y en el duo de Cavalleria, se convencieron de que es un tenor de facultades extraordinarias, de magnífica escuela, que tiene admirables agudos y un fiatto espléndido.

La Boccolini, artista de muy valiosas cualidades, encarnó hábilmente la Magdalena de Coigny.

Faticanti, barítono notabilísimo, hizo un Gerard de primer orden y fué justamente aplaudido por su excelente labor.

La orquesta, dirigida con sumo acierto por el maestro Padovani, merece alabanzas por la interpretación de la ópera de Giordano.

La presentación, espléndida.

La sala de baile y la prisión de San Lázaro ,admirables.

La indumentaria, muy apropiada.

En suma: una gran interpretación de Andrea Chenier y un triunfo de los más ruidosos para el tenor Bernardo de Muro, que tuvo que salir muchas veces a escena entre aplausos estruendosos y que fué aclamado.

Con la función en honor de Bernardo De Muro, terminó anoche la temporada invernal de ópera.

El empresario señor Bracale presentó en el curso de ella artistas de la fama de Titta Ruffo, Bernardo de Muro, Angeles Otein y Ofelia Nieto y maestros como Knoch y Padovani; puso obras como Hamlet, Otello y Payasos, donde el más célebre de los barítonos de nuestra época pudo lucir sus extraordinarias facultades; óperas, como Lucia, El Barbero de Sevilla y Traviata, donde Angeles Otein, diva en la divina acepción de la palabra, pudo demostrar que tiene la mejor voz de soprano ligero que existe hoy, y óperas, como Aida, El Trovador y Andrea Chenier, donde Bernardo De Muro tenor de renombre universal, de órgano admirable y exquisita escuela, entusiasmó al auditorio y alcanzó frenéticas aclamaciones.

Como si esto no fuera bastante ya, dió una reprise de Lonhengrin y estrenó Parsital. Las dos óperas del león de Bayreuth fueron dirigidas por un maestro como Knoch, batuta wagneriana de primer orden.

Al terminar las funciones de abono, la Empresa con la cooperación oficial ha ofrecido algunas funciones populares a precios muy bajos para que las clases pobres pudieran disfrutar del espectáculo y de la audición en nuestro primer coliseo lírico.

Habrá habido algunos defectos debidos a las circunstancias. Entre ellos la falta de Titta Ruffo en algunas funciones, porque el gran barítono estaba comprometido para cantar dentro de un plazo fijo, y la Compañía, por causas de fuerza mayor, no llegó a tiempo. Pero la Empresa trató de compensar al abono a costa de grandes sacrificios.

Esto, que es disculpable, no puede señalarse como un error, porque la huelga que impidió la salida de la Compañía para debutar aquí el día 5 de Enero, no podía haber sido prevista por el empresario.

La temporada ha sido buena desde el punto de vista artístico y ha terminado con un magnífico éxito, es decir, "a teatro lleno."

Ahora, para Mayo, hay una magnífica perspectiva lírica: Titto Schipa y María Barrientos.

José López Goldarás.

EL SEGUNDO RECITAL DE EVA GAUTHIER

A las cinco de la tarde de hoy empezará, en el nuevo teatro de la Comedia, el segundo de los recitales anunciados por la notable cantante canadense Eva Gauthier.

El interesante programa de este recital es el siguiente:

I.—Folk Songs:
Kaddish (melodía hebraica) arreglo de M. Ravel.
Sone (Baja Bretaña) arreglo de Paul Ladmirault.
Chanson Flamandre, arreglo de Alexandre Georges.
Ninette (Valamonte) arreglo de Leone Sinigaglia.

II
Extase, Eugene Henri Duparc.
Le Colibri, Ernest Chausson.
Chevaux au Bois, Claude Debussy.
L' Hiver, G. Kocchlin.
La Pintade, Maurice Ravel.

III.—Piano solo
Reflects dans l' eau, Debussy.
Etude en forme de Vaus, Saint Saens.
Mr. Leroy Shield.

IV
Aria de Luisa. Depuis le Jour.—(Louise), G. Charpentier.

V
Berceuses du Chat, Igor Stravinsky.
(Voz y clarinetes en mi bemol, la y mi bemol).

VI
Tranquility, Cyril Scott.
Rima, Joaquin Turina.
Novicata, Ottorino Respighi.
Seguidilla, Manuel de Falla.

Los precios de las localidades son los siguientes:

Por recital.—Palcos sin entrada: 10 pesos; luneta con entrada: dos pesos; butaca con entrada, primero y segundo piso: $1.60 y $1.25, respectivamente; entrada general: $1.50; entrada a tertulia: 50 centavos.

Las localidades se hallan a la venta en la contadura del teatro de la Comedia.

* * *

LA COMPAÑIA GUERRERO-MENDOZA

El próximo martes debutará en el Teatro Nacional la gran compañía de dramas y comedias de María Guerrero y Fernando Díaz de Mendoza.

Mañana se cierra el abono a las veinte funciones nocturnas.

El abono a las cuatro matinées seguirá abierto hasta el día 22.

Las localidades para la función de debut estarán a la venta desde el domingo.

Doña María Guerrero y don Fernando Díaz de Mendoza, con sus hijos, llegarán a esta ciudad a las cuatro de la tarde de mañana, sábado.

Los precios del abono a las funciones nocturnas son los siguientes:

Grillés platea y principal: 400 pesos.
Palcos de primero y segundo piso 300 pesos.
Lunetas con entrada, 60 pesos.
Butacas con entrada, 40 pesos.
Tertulia con asiento: 20 pesos.
Paraíso con asiento: 15 pesos.

* * *

PAYRET

El rojo coliseo se ve muy concurrido diariamente.

La actual temporada de Pous es una de las más brillantes que en la Habana ha hecho el popular artista.

Luz Gil, Luisa Obregón, Pous, La Presa, Mendoza y Otero demuestran con su actuación que son acreedores a los elogios entusiásticos del público y que dominan a la perfección el género que cultivan.

En la función de esta noche se estrenará el sainete cómico lírico titulado El otro extremo, segunda parte de Qué malas son, original de Pous y música de Monteagudo, y la revista Los escándalos de 1920.

En breve se estrenará una obra titulada Texana.

El domingo, matinée a las dos y media.

La función es corrida, a los precios que siguen::

Palcos con seis entradas: siete pesos veinte centavos; luneta con entrada: un peso veinte centavos; delantero de tertulia con entrada: cincuenta centavos; entrada a tertulia: treinta centavos; delantero de paraíso con entrada: treinta centavos; entrada a paraíso: 20 centavos.

* * *

MARTI

La Cartujana, zarzuela de Paradas y Jiménez con música de los maestros Cayo Vela y Brú, que ha obtenido lisonjero éxito en el coliseo de Dragones y Zulueta, se anuncia en la segunda tanda doble de esta noche, con el sainete de los Quinteros, La del Dos de Mayo.

En la primera tanda sencilla, Las Corsarias.

Mañana, la zarzuela en tres actos, letra de Marcos Zapata y música del maestro Marqués, El Anillo de Hierro.

Los principales papeles de esta conocida obra están a cargo de María Jauregui zar, Ortiz de Zárate, Francés y Palacios.

El martes, La Corte de Faraón, zarzuela de Perrín y Palacios, música del maestro Lleó.

Se preparan los estrenos de las obras tituladas El Monte y La Perfecta Casada.

* * *

"Amando y Mintiendo", va en "Campoamor" el 4 y el 5 de marzo, con música propia. La Continental Filme Co. rifará entre la concurrencia un retrato de gran tamaño de Norma Talmadge. Nadie falte. Tandas de las 5 y cuarto y 9 y media.

CAMPOAMOR

En las tandas de las cinco y cuarto y de las nueve y media se exhibirá la interesante cinta titulada El divorcio de Lucila.

En la tanda de las nueve y media se presentará el notable tenor Vincim Exposito.

En la tanda de las ocho y media, Camino de perdición, por Ana Cornwall.

En las demás tandas se proyectarán cintas dramáticas y cómicas de positivo mérito.

Los dramas Su corazón, su mano y su espada, Corazón noble, las comedias El Gordiflón y las niñas de la playa, Sobre las olas, Sirenas terrestres y Revista universal número 81.

Para mañana, sábado, se anuncia la cinta El vagabundo millonario, por Warren Kerrigan.

En breve se darán a conocer las inter santes obras tituladas La ganzúa del diablo por el Conde Eric Stroheim; Prended esta mujer y Está fuera de la ley, por Priscilla Dean.

Ramona, notable producción cinematográfica, se estrenará er Campoamor el 25 del actual y se exhibirá el 26 y el 27.

Pronto: Amando y mintiendo, por Norma Talmadge.

* * *

ALHAMBRA

Tres tandas por la compañía de Regino López.

* * *

COMEDIA

Esta noche se estrenará la obra titulada La vida sigue, de Felipe Sassone.

* * *

FAUSTO

En las tandas de las cinco y de las nueve y tres cuartos se pasará la película en seis actos de la Paramount Un joven modelo, por el simpático actor Bryant Washburn.

En la tanda de las ocho y media, se proyectará la cinta Amor de las selvas, por Oallace Reid.

Mañana: La joven del arado.

* * *

RIALTO

Función de moda.

En las tandas de las cinco y cuarto y de las nueve y tres cuartos, la Internacional Cinematográfica presentará la cinta titulada La máscara y el rostro, por la elegante actriz Italia Manzini.

En las tandas de las dos, de las cuatro, de las seis y media y de las ocho y media, Honrado y listo, por Charles Ray.

Mañana: La Princesa Jorge, por la Bertini.

* * *

FORNOS

Tandas de las tres, de las cinco y cuarto, de las siete y media y de las nueve y tres cuartos: Lobos de sociedad (estreno) por la gran actriz Theda Bara.

Mañana: La máscara y el rostro, por Italia Manzini.

* * *

MAJESTIC

Tandas de las cinco y media y de las nueve y media: La máscara y el rostro, por Italia Manzini.

Tanda de las ocho y media: Llama de amor, en cinco actos.

Mañana: La máscara y el rostro, por la Manzini.

* * *

INGLATERRA

Tandas de la una y de las seis y tres cuartos: Venganza oriental, por Dorothy Dalton.

Tandas de las dos, de las cinco y cuarto y de las nueve: estreno de Su soñado paraíso, por Anita Stewart.

Tandas de las tres y cuarto, de las siete y tres cuartos y de las diez y cuarto: Todo menos la verdad (estreno) por Lee Moran.

Mañana: la interesante producción El Taumaturgo.

* * *

WILSON

Tandas de la una y de las siete: Las trampas de Paris, por Madelaine Traverse.

Tandas de las dos, de las cinco y media yde las ocho y cuarto: Y qué vida! (estreno) por Albert Ray.

Tandas especiales de las tres y media y de las nueve y media: Ojos de juventud, por Clara Kimball Young.

Mañana, dos estrenos: Lobos de sociedad, por Theda Bara, y La senda roja, por Frank Mayo.

* * *

OLIMPIC

En las tandas de las cinco y cuarto y de las nueve y cuarto se exhibirá la cinta Los Miserables, por William Farnum.

En las mismas tandas se proyectará la película de los funerales del doctor Antonio de la Piedra.

A las siete y tres cuartos: episodios quinto y sexto de Los lobos de la cultura.

Mañana: Amor de las selvas, por Wallace Reid.

El lunes: El Taumaturgo, por Thomas Meighan.

* * *

VERDUN

La Cinema Films ha combinado para hoy un interesante programa.

En la primera tanda, tres películas cómicas.

En segunda, cintas cómicas y el episodio 13 de la serie Las huellas del gavilán.

En tercera, estreno de la cinta en seis actos titulada Ley del corazón, por Frascaroli.

En la cuarta, la cinta en cinco actos El Patán, por Charles Ray.

Sábado 19: La Ralea, Las huellas del gavilán y Aventuras a la orden.

Domingo 20: El mundo en llamas y Cupido por poder.

* * *

TRIANON

Para hoy se anuncia el estreno de la cinta titulada Aventurera de afición, por Emmy Whelen.

Mañana: La diabólica extranjera, por Gladys Brockwell.

Domingo, en matinée: Querer es poder, por Charles Ray.

En breve: La viudita revoltosa, por Billie Burke; El Taumaturgo, por Thomas Meighan; Su media naranja, por Alice Brady; La rica hembra, por Clara Kimball Young; Qué vida! por Albert Ray.

RECREO DE BELASCOAIN

En la primera parte se exhibirán cintas cómicas y los últimos episodios de La baja de bronce.

En segunda el drama en siete actos La reina del carbón, por María Jacobini.

Mañana: estreno de los episodios primero y segundo de El toro salvaje.

Día 20: Salomé, por Theda Bara.

Día 28: Macho y hembra.

Marzo 1: estreno en Cuba de la serie en tres jornadas La dama duende.

Día 4: estreno de la serie en nueve episodios La loca del monasterio o La herencia del diablo.

* * *

FESTIVAL EN EL PARQUE SANTOS Y ARTIGAS

En la noche de mañana sábado se inaugurará en el Parque Santos y Artigas un gran festival de boxeo en el que tomarán parte profesionales y amateurs.

Festival que continuará diariamente hasta la noche del 23.

Las exhibiciones serán desde las siete y media hasta las once p. m.

Para que el espectáculo resulte lo más ameno posible, se exhibirán películas de las luchas que sostuvieron en Monte Carlo Georges Carpentier, campeón de Europa, y el campeón belga Grundhoven, al que venció aquél en round y medio.

Se proyectará también otra cinta en que demostrará su destreza en este sport el campeón americano Jack Dempsey.

Cinta en quince episodios, de los que se exhibirán tres por noche.

* * *

EL BAILE DEL DOMINGO EN EL NACIONAL

En el Teatro Nacional se celebrará el domingo el baile de La Vieja.

Habrá un concurso de bailes nacionales.

Será éste el primer baile público de estilo veneciano que se celebre en la Habana.

Se repartirán ciento cincuenta pesos entre los triunfadores de los concursos de danzón, danza y one step.

El jurado lo formarán el señor Torroella y varios artistas.

El baile empezará a las diez.

Tocarán las orquestas de Valenzuela y Corbacho.

PALISADES PARK

En el gran centro de atracciones Palisades Park, situado frente al Parque de Maceo, es muy visitado por el público.

Hay allí una magnífica colección de ochenta animales y fenómenos vivos; serpientes de cascabel, boas, osos monos y otros animales amaestrados por la célebre domadora Miss Anny Brown.

Se exhibe la mujer más pequeña de América.

Notabilísimos ciclistas para el motor Dramne que competirán con los que allí había y un ciclista cubano.

Ejecuta variados números el notable prestidigitador y mago doctor Saá Waldemar.

Hay otros espectáculos muy interesantes.

La entrada al parque cuesta diez centavos.

La orquesta de Valenzuela interpreta diariamente un magnífico programa.

* * *

"CHRISTUS"

Los populares empresarios Santos y Artigas exhibirán durante los días de Semana Santa la notable cinta artístico-religiosa titulada "Christus", editada por la casa Cines, de Roma, y puesta en escena por el Conde Julio Antamoro, tomada del poema escrito expresamente por Fausto Salvatori.

De esta magnífica film de arte que se exhibirá por vez primera en América, tocándole a Cuba el privilegio de darla a conocer antes que ninguna otra república gracias a los esfuerzos de los activos empresarios cubanos, se nos hace nentusiásticos elogios.

En breve daremos a conocer los juicios que acerca de la citada cinta han hecho eminentes personalidades.

Santos y Artigas, deseosos siempre de ofrecer novedades, han hecho un verdadero tuor de force para lograr su adquisición.

Suscríbase al DIARIO DE LA MARINA y anúnciese en el DIARIO DE LA MARINA

Trianon
Ave. Wilson
Entre A y Paseo, Vedado.

HOY, VIERNES, DIA DE MODA
A las 5 1/4, y 9 1/4
ESTRENO EN CUBA
"AVENTURERA POR AFICION"
(Repertorio Exclusivo de la Cuban Medal)
Por la bella EMMY WEHLEN

Norma Wood (Emmy Wehlen) muchacha escasa de dinero, pero de abundante imaginación, sueña con romper la monotonía de su vida, emprendiendo en aventuras, las peripecias que pasa, para alcanzar dinero y goces y su caída en el amor, suprema aventura de la vida, tejen la trama de la producción.
A las 7 y 45, "Sanderson el Honrado". Por W. H. Hart.
Mañana: "La Diabólica Extranjera."
Domingo, en matinée: Charles Ray en "Querer, es poder."
Martes 22, día de moda: "La Furia del Cuervo", por King Bagot.

ANUNCIO DE VADIÁ

IMPORTANTE
A LOS SEÑORES FARMACEUTICOS

Con objeto de popularizar en Cuba el afamado "ESPECIFICO ZENDEJAS", depurativo mexicano de la sangre, a base de yerbas y raíces, hago saber a los señores Farmacéuticos, que tendré el gusto de enviar algunos frascos, en consignación, a quien lo solicite.
Dirigirse al "LABORATORIO del "ESPECIFICO ZENDEJAS". JESUS MARIA 66. - HABANA.
P. ZENDEJAS.

GEORGETT a $1,15 CIVOS. LA YARDA.
SOLO POR 15 DIAS
Casimires, a 7, 8, 15, 18 pesos el corte.
Otros muchos artículos.
R. Granados. San Ignacio, 82, altos, (entre Muralla y Sol, es oficina).
Teléfono M-4080.
C1458 alt. 2d.-18

VIERNES 18
SABADO 19
RIALTO MAGESTIC
GRAN ESTRENO EN CUBA
TANDAS 5 y 15 y 9 y 15

La Máscara y El Rostro
THE MASK AND THE FACE
ENGLISH TITLES
Por Itala Almirante Manzini
Drama intenso

¿Debe un marido perdonar a la adúltera a quien ama?

¿PUEDE UN MARIDO AMAR A LA PECADORA?

EXCLUSIVA DE
LA INTERNACIONAL CINEMATOGRAFICA - RIVAS Y Ca. - Habana.
C1407 2d.-17

CAMPOAMOR

HOY VIERNES HOY
Repriss de la comedia interpretada por los famosos cómicos
EDDIE LYONS Y LEE MORAN
EL DIVORCIO DE LUCILA
LA LUCILLE

Mañana Sábado Elegante
Estreno de la comedia de gran risa:
EL VAGABUNDO MILLONARIO
POR WARREN KERRIGAN
TANDAS 5¼ y 9½

HOY VIERNES Nuevos números de canto por el tenor Vincint Esposito **TANDA 9½**
C1451 1d.-18

Tribunales

EN EL SUPREMO

APELACIONES ELECTORALES PROCEDENTES DE LAS VILLAS

Ante la Sala de lo Civil y de lo contencioso-administrativo de esta Audiencia se celebraron ayer dos vistas en materia electoral.

La de la apelación establecida por Juan Jacobo Coya, Camilo Cepeda y Vicente Balabín, solicitando la nulidad de las elecciones celebradas en primero de noviembre último en los colegios uno, dos, tres y cuatro del barrio tercero del municipio de Caibarién.

Y la de la apelación establecida por Julio Antonio González Cárdenas, solicitando la nulidad de las elecciones celebradas en los colegios números uno y dos de la Cienaga de Zapata; uno y dos de Real Campiña; único de Venero y único de Caimas, del Término Municipal de Aguada de Pasajeros.

Quedaron conclusas para sentencia.

RECURSO CON LUGAR

La Sala de lo Criminal ha declarado haber lugar al recurso de casación establecido por el doctor José Puig y Ventura a nombre del procesado Manuel del Bustillo y Larrauz, contra sentencia de la Audiencia de Oriente que lo condenó, como autor de un delito de imprudencia temeraria que de mediar malicia constituiría uno de homicidio, a sufrir pena de prisión correccional.

Por el segundo fallo dictado al efecto, se absuelve al acusado.

EN LA AUDIENCIA

INTERDICTO DE RECOBRAR LA POSESION

La Sala de lo Civil y de lo Contencioso-administrativo de esta Audiencia, conociendo de los autos del juicio de interdicto de recobrar la posesión seguido en el juzgado de Primera instancia del Norte por Matías Alonso Reveren contra Agustina Patiño, pendiente de apelación oída libremente al demandante contra sentencia que declaró sin lugar la demanda de la que absolvió a la demandada, sin especial condenación de costas y menos declaratoria de temeridad ni mala fe; ha fallado confirmando la sentencia apelada menos en el extremo que no impuso las costas al actor en cuya parte se revoca, imponiendo las costas de la segunda instancia al apelante sin que se entiendan impuestas por temeridad ni mala fe a los efectos de la orden número tres de la serie de mil novecientos uno.

SEÑALAMIENTOS PARA HOY

EN LO CRIMINAL

Sala Primera

Contra Andrés Boaza, por rapto. Ponente V. Faulí; Defensor Angulo.

Contra Angel Lombillo, por estafa. Ponente V. Faulí; Defensor Demestre.

Contra Luis Justin, por hurto. Ponente Arocha; Defensor Solís.

Contra Carlos Rivero, por hurto. Ponente Figueroa; Defensor Rosado.

Sala segunda

Contra Amado Galvez, por daño a la salud pública. Ponente M. Escobar; Defensor Cantía.

Contra Gerardo Riaño y Diego García, por cohecho. Ponente M. Escobar; Defensor Hernández.

Sala Tercera

Contra Pedro Valdés, por rapto. Ponente Trelles; Defensor Lombard.

Contra Octavio Rodríguez, por lesiones. Ponente Llaca; Defensor Bonachea.

Contra Isidro Medina, por hurto. Ponente Arostegui; Defensor Pola.

SALA DE LO CIVIL

Juzgado Norte:
Enagenación de bienes de menores Otilia Bonell y Martí.
Ponente Cervantes, señor Fiscal.

Juzgado Oeste.
John L. Stowers contra Margarita González sobre rescisión de contrato.
Ponente Cervantes; Letrados Gispert y Casulleras.

Juzgado Norte.
Banco Industrial y del Comercio, Sociedad Anónima, contra Edgar Uría Mc. Pearson.
Ponente Cervantes; Letrado Vivancos; Mandatario Monfort.

NOTIFICACIONES PARA HOY

Letrados:
Luis Ignacio Novo; Pedro Herrera; Manuel E. Montoro; José Rosado Avbar; José Romaguera; Orosman Viamontes; Antonio Mestre Hernández; Antonio García Hernández; Alfredo Zayas; Santiago Fauriño; José María Rodríguez; Luis Martínez; Miguel González Llorente; Gustavo Cuervo Rubio; Luis E. Cuervo; Lorenzo Boche; Alfredo Casulleras; Cayetano Socarras; Paulino Alvarez Antonio María Eligio de la Puente; Luis García; José E. Gorrín; José D. Hernández; Angel Cañas; Augusto Prieto Martínez.

Procuradores:
López Rincón; Jesús Figueredo; Alfredo Sierra; Leanés; Reguera; G. Barrio; Antonio Roca; Ibañez; Pascual Ferrer; J. Menéndez; R. Spínola; García Ruiz; N. Sterling; Cárdenas; Llama; Carlos de Armas; Amador Fernández; Antonio Seijas; W. Mazón; Eduardo Arroyo; C. Ronco; Perdomo; Pereira; Enrique Alvarez; Angel Llanusa; L. Carrasco; M. Espinosa; José Agustín Rodríguez; Pablo Piedra; A. O'Reilly; B. Pérez; Laredo Brú; Enrique Manido; Alfredo Vázquez.

Mandatarios:
Isaac Regalado; Francisco G. Quirós; Margarita Bruna González; Celedonia Valdés; Concepción Fernández Valdés; Eduardo Valdés Rodríguez; Francisco Xuan; Osvaldo Cardona; Gonzalo Mesa; Juan García Rodríguez Argumedo; Antonio Comoglio Naranjo; Enrique Gay Calbó; Ignacio Figueredo; José Sánchez Villalba; Inés María López; Joaquín G. Saenz; Antonio Rodríguez Lana; Francisco G. Quirós; Guillermo R. Martínez; Ramón Illa Acosta; Severino Martínez; Luis Márquez Ariaga José Antoliano Ferrer; Andrés Sas Jauregui; F. Aurelio Noy; Miguel A Rendón; Fernando Udaeta.

La garantía que Vd. tiene de que el instrumento que adquiere posee cualidades armónicas insuperables

La famosa marca de fábrica de la Victor en una máquina parlante significa que el instrumento es una Victrola legítima, y le garantiza su superioridad inexpugnable como instrumento de música. Demuestra que se adquiere un instrumento que por la suavidad y pureza de su voz, por su riqueza de armonías y por la admirable precisión con que reproduce todos los sonidos, está considerado como la última palabra en su género. Un instrumento cuya inimitable reproducción ha inducido a los primeros artistas del mundo a impresionar discos exclusivamente para la Compañía Victor. Esta es la prueba más palpable de la superioridad de nuestros instrumentos, y demuestra inequivocadamente el por qué el público prefiere la Victrola a cualquier otro instrumento. Su repertorio es ilimitado, y proporciona solaz y esparcimiento a todos. La Victrola tiene rasgos exclusivos patentados y en ellos estriba su supremacía sobre las demás máquinas parlantes.

Cualquier comerciante en artículos Victor se complacerá en enseñarle los varios modelos de la Victor y la Victrola, cuyos precios están al alcance de todos los bolsillos, así como en tocarle su música favorita.

Victor Talking Machine Co., Camden, N. J., E. U. de A.

VICTROLA

¿HA PROBADO Vd. LA MANTEQUILLA DE "LA PASTORA"

ES LA MEJOR QUE SE CONOCE, SEGUN AFIRMAN SUS NUMEROSOS CONSUMIDORES SU SABOR ES MUY AGRADABLE NO SE PONE RANCIA Y SE VENDE EN LATAS DE CUATRO LIBRAS Y MEDIA.

DEPOSITO PRINCIPAL ESPERANZA, 5. Telf. A-2550.

SEÑORA:

En tiempos no muy lejanos, hombres profanos en medicina, pretendían curar sus males con alcoholes y remedios absurdos. Hoy la ciencia posee uno, racional y científico:

OVARINA "HERMES"

Nuestra Ovarina "Hermes," que es la original y legítima, contiene los extractos ováricos necesarios para curar sus desarreglos. Pida Ovarina "Hermes," la encontrará en las buenas farmacias. Representantes para Cuba:

MASDEU Y GILI: Corrales 2, C.

CONVOCATORIA

Por este medio y orden del señor Presidente, cito a los señores Accionistas de "La Mayólica", Compañía Manufacturera de Cerámica S. A., para la Junta General Ordinaria que habrá de celebrarse el día 28 del presente mes, a las dos de la tarde en la Oficina principal de la Compañía, sita en Cuba, número 71, Departamento número 8; advirtiendo a los que posean Acciones al portador deben depositarlas en la referida oficina con cuarenta y ocho horas de anticipación, a los efectos del Artículo 18 de los Estatutos Sociales.

Igualmente quedan citados todos los señores Accionistas, para la Junta General Extraordinaria que se celebrará en el mismo día y lugar una vez que se termine la General Ordinaria, y en la que se tratará sobre los Artículos 28, 54 y 55 de los Estatutos.

Habana, 18 de Febrero de 1921.

Secretario,
JOSE SANCHEZ.

67 — 20f

FOLLETIN 9

HISTORIA DE DOS CORAZONES

NOVELA INEDITA

ORIGINAL DE

"AURORA DE NEVERS"

CONTINUA

...fraternal" se hallan reunidos en el an-... salón. La escena es melancólica, im-... la tristeza en el estrecho círculo ... forman nuestros tres personajes. ... ambiente parece saturado de efluvios ... intenso malestar.

D'Boulogne está pensativo y cabizba-... la honda preocupación que lo do-... vela la limpidez de su mirada, ... tanto las líneas correctísimas ... aguileño rostro y pliega con escép-... amargura las comisuras de sus la-...

Florencia quiere animarlo a todo tran-... hablándole con volubilidad encan-... Para sacarlo de aquel mutismo ... dirige preguntas inocentes entre ge-... nialidades infantiles que en ocasiones lo ... sonreír.

Parece una niña grande la Condesa ... en su aspecto físico como en lo ... aparenta su carácter, semeja una ... colegiala revestida con la im-... portancia de matrona, que olvida en ... momentos su alto cargo y toma ... graciosas aposturas más apropiadas ... tierna edad.

El la escucha con deferencia, agradeciendo su cariñosa solicitud, responde sin tardanza a sus preguntas usando persuasiva entonación; pero las nubes conglomeradas que oscurecen aquella frente pensadora no logran disiparlas ni aun siquiera los radiantes destellos que despide el astro del amor.

Paulo de Kischemeff habla muy poco. Su actitud retraída oculta cólera furiosa, hasta consigo mismo; y todavía más contra los otros. La Condesa no lo pierde de vista; la sobrecoge verlo tan adusto; teme los arrebatos de Fierabrás.

Y el Conde ensimismado en sus reflexiones sobre asuntos propios, olvida el observar a su antiguo amigo, cuyo carácter conoce bien desde hace tiempo. Sabe que es un misántropo incorregible, huraño y desdeñoso en apariencia. Pero a juicio del noble D'Boulogne aquello es la superficie de un océano donde bullen tesoros de ternuras y sentimientos humanitarios.—Conceptos ampliados a las ideas del intachable caballero, albergadas en un cerebro que es nítido brillante de Golconda; búcaro para flores escogidas; incensario de aromas celestiales. No piensa el noble conde en la traición felina que guarda hirientes uñas en el sedeño estuche de sus garras. Juzga conforme él siente y viendo buenas acciones en su amigo, a pesar de aquel altanero continente, no sospecha que en la armadura del sabio austero se encubren bajos instintos criminales.

Un criado vestido de librea penetra en el salón y con sumo respeto anuncia al Conde, que fuera junto a la verja de la entrada está desde hace rato una chiquilla aldeana, pidiendo entre aspavientos y sollozos hablar con el señor, para un asunto que ella supone de interés.

El escucha y ordena que en el acto sea conducida a su presencia. Segundos después comparece en el salón una chica cubierta de harapos y anegada en copioso llanto.

Rogelio de Boulogne se levanta y avanza a recibirla. No desmiente jamás el noble conde su cortesano origen; aristócrata rancio conoce sus deberes y acata las costumbres establecidas por la sociedad; pero sin desdeñar a los humildes, inclinándose siempre gentilmente para tender su mano a los caídos.

¡Bendita sea en la Tierra y en el Cielo tan sublime piedad!

Sabe bien D'Boulogne distinguir y aquilatar los méritos, dándole a cada cual su merecido; pero a nadie acongoja con desprecios injustos ni altanería insultantes. El, que todo lo tiene y mucho vale, que puede con arrogancia levantarse como un águila altiva sobre los demás, al remontar su vuelo majestuoso cruzando los espacios no desdeña mirar al bajo suelo y detener su vista compasiva, para abatir sus alas si es preciso y cobijar al desamparado. Con ademán benévolo se dirige a la campesina, haciéndola pasar. Ella ruborosa se adelanta, sobrecogida por la opulencia que advierte en torno suyo, temblando pronuncia frases casi ininteligibles que a manera de exordio sirven para excusar su atrevimiento.

El con suma dulzura le ofrece una butaca y sentándose junto a ella se dispone atentamente a escucharla.

La chiquilla en su fuero interno admira al bello conde y recordando la enfermedad incurable que padece siente hacia él profunda compasión.

D'Boulogne parece que adivina aquellos pensameintos y anonadado inclina la cabeza, sometiéndose a su horrible destino. Mediante un gran esfuerzo de voluntad consigue dominar su honda emoción e irguiendo el rostro palidísimo resuelve tomar él la iniciativa, incitándola a hablar. —¿Qué te pasa?— pregunta amablemente.—No debes perder el tiempo, pues ya sabes, que yo no me hallaré siempre en situación propicia de poder escucharte. Quizás dentro de un rato será tarde; explícate enseguida.

Encierran tanta dósis de amargura estas sencillas palabras, que la chiquilla aun más impresionada redobla sus sollozos; pero temiendo que al realizarse el vaticinio se pierda su causa, habla por fin con tembloroso acento y voz entrecortada. Es bien triste la historia que relata en términos deshilvanados; hagámosla nosotros con mayor claridad. Ella es hija de Jacobo, el anciano cazador furtivo, azote perenne y crónico de la extensa comarca de D'Boulogne, audaz gavilán de los bosques para el que no existen misterios en la más diestra manera de atrapar las preciadas piezas que pululan por los dominios del condado. Y a partir desde época lejana, cuando aun existía el padre de Roger, hasta que la posesión pasa en legítima propiedad a manos de éste, el temerario cazador no ha cesado en su obra de exterminio que continúa impunemente, burlando la vigilancia de los guardas, valiéndose de trampas, lazos y más que nada de su certera puntería. Procede así, según lo dicho muchas veces, no por odio a los dueños, que por sus liberalidades han ganado el afecto de sus colonos; sino, porque inclinado a la vagancia y a la holgazanería, prefiere estos medios cómodos de vida que sirven de grato sport a sus aficiones a la par que de sostenimiento a su familia.—La notoria indulgencia de los propietarios ayuda en gran parte la astucia del viejo que rara vez recibe corrección cuando es cogido con la presa en la mano por algún guardabosque del castillo. Entonces con indómita franqueza declara sus "hazañas;" pero añade que no las ejecuta por animadversión a los señores a quienes ama y además respeta, porque son generosos y campechanos; sino porque seguro de que es rica la fauna comarcana basta dar para todos con largueza, supone proceder equitativamente y sin ocasionarles daño a ellos, al tomar para sí y para los suyos la exigua cantidad que necesitan. Ante la lógica anormal de este razonamiento los Condes siempre se dignan sonreír y decretan la libertad del delincuente, limitándose a formularle la amenaza de que otra vez no habrá perdón. Esto es todo, que dá por resultado lo que se puede suponer; que el viejo ha proseguido sus rapiñas con casi absoluta impunidad.

Volvamos a los actuales acontecimientos: Sin orden ni armonía en la manera de enlazar las frases para exponer los hechos, la chica cuenta a Roger de Boulogne la última travesura realizada por el furtivo cazador: Hace tres días uno de los guardas hubo de sorprenderlo en el preciso instante de recoger una hermosa liebre que había atrapado en ingenioso lazo y sin mostrarse caritativo, aquel "mal hombre"—palabras de la moza campesina—ante los ruegos de la pobre esposa y de la hija del culpable, lo llevó con la prueba del delito a presencia del recto Alcalde de la aldea, quien decretó en el acto la detención y actualmente se halla Jacobo recluído en la Cárcel de la villa inmediata de donde partirá a cumplir condena, porque ha sido acusado con rigorismo y juzgado como ladrón.—y añade de la muchacha entre sollozos.—Mi padre morirá a fuerza de penas y del mal trato que le darán, que él a sus muchos años, señor Conde, no podrá resistir—y agrega con acento de coraje: —Más ha sido por culpa del Administrador; estuve muchas veces a implorarle y nunca quiso recibirme. Una vez por fin conseguí verlo, me arrojó hecho una furia de su casa, gritándome y diciéndome, bribona; y otras malas palabras, señor Conde, que no me atrevo a repetiros.

—Bueno,—dice él.—Prosigue. ¿Qué más hay?

—Que estamos sin recursos, señor Conde, en la última miseria; mis hermanitos tienen hambre y mi madre, que está hidrópica, ya ni siquiera puede levantarse.

Ella llora y él la contempla fijamente.—Todo se arreglará,—le dice con acento de dulzura.

Y ella añade: —Señor, yo he procurado servir en una granja para entregarle a Madre mi salario y para que ella se cure y coman mis hermanos; pero todos me espantan y me dicen: Serás una ladrona como tu padre.

—¿Conque es decir que quieres trabajar?—exclama él, ahora sonriendo,—eres buena sin duda alguna, según veo; no temas nada.

—Vos sí que sois muy bueno, señor Conde,—responde ella un tanto reanimada.—Lo aseguró mi padre y yo también; si el señor no estuviese enfermo sería otra cosa; es una gran desgracia para todos que no esté saludable como antes. El Administrador es hombre malo, maltrata a los colonos, les roba una buena parte en las ganancias y administra muy mal los intereses que el señor Conde le ha confiado. Esto lo digo así no por mí misma, sino porque lo dicen los demás.

—¡Muy bien! ¡Muy bien!—repite él.—Pero hablemos de tus asuntos y dejemos ese. ¿Quieres, pues, que salve a tu padre?

—Sí señor, eso quiero antes que nada,—contesta ella, ya gozosa.

—Bueno, iremos por partes—dice él tranquilamente.—Antes hay que dar de comer a tus hermanos, hacer que comas tú también y que tu madre sea atendida en lo que requieran sus achaques.

—¡Oh, señor!—exclama la chica.—¡Qué bueno sois! Por eso gritó mi padre a voz en cuello cuando se lo llevaban detenido: "Abusad porque el señor Conde no puede verlo y haced los atropellos que querais antes que llegue a enterarse él."

D'Boulogne escucha en silencio; aquellas alusiones a su enfermedad le tocan directamente el corazón.

—Así,—prosigue ella—así lo dijo mi padre a todos juntos y al malo del Administrador en sus mismas barbas: "Este hombre acabará si lo dejan por arruinar al señor Conde."

Ahora con energía él la interrumpe.—Te he dicho que me trates de tus asuntos; ni una palabra más sobre ese tema. Escúchame y acabemos de una vez. Mandaré a tu cabaña un hombre bueno de toda mi confianza provisto de los recursos necesarios para atender a vuestras faltas; irá esta misma noche y mañana iré yo personalmente a ver a los señores Juez y Alcalde de la inmediata villa. Tu padre recobrará su libertad; veremos el buen uso que hace de ella; tú debes aconsejarlo en bien de todos, ya que piensas con juicio, según parece.

Yo quiero que trabaje—afirma ella—y que no cace más furtivamente; pero él no me hace caso y como veo que él no trabaja pretendo hacerlo yo y no lo consigo.

—Ya lo conseguirás; pierde cuidado. Lo tomo desde ahora por mi cuenta. Después, cuando se atienda lo primero de más necesidad, veré de proporcionarte algún oficio que tú puedas desempeñar.

—Servir en una granja—insiste ella.

—Bueno, pues servirás. Te recomendaré y salgo garante. ¿Me has de hacer quedar bien?

—¡Oh, sí señor!—dice ella emocionada.—No soy ladrona ni jamás lo he sido; soy trabajadora.

—Bien; pues está arreglado. Retírate tranquilo y confía en mi palabra.—Así diciendo el Conde de Boulogne se pone en pie, dando por terminada la entrevista.

Pero la chica teme todavía; se levanta; mas no da un solo paso ni señales de disponerse a retirarse.

—¿Te queda alguna otra cosa que decirme? — pregunta él amablemente.

—Señor, no sé cómo explicarme. Tengo miedo de que antes de hacer lo que habeis dicho, vayais a caer de nuevo con el ataque y entonces el Administrador aprovechando hablará con los jueces y el Alcalde y llevarán a mi pobre padre a cumplir condena. Salvadlo cuanto antes, os lo imploro; tened compasión, señor, del pobre viejo.

Por los labios de Roger de Boulogne vaga sutil sonrisa de incalificable

Sociedades Españolas

CONCEPCION ARENAL

El próximo día 2 de Marzo a las 9 p. m. se celebrará en el Templo del Arte mudo Fausto una artística velada Cinematográfica a beneficio de la sociedad Estudiantil Concepción Arenal.

Esta entusiasta Sociedad esta integrada por señoritas y señores alumnos y exalumnos del plantel del Centro Gallego y demás simpatizadores.

Propónese esta simpática y culta Sociedad construir un hermoso campo de Tennis, y cuya inauguración se verificará en el próximo verano.

Esta velada, fué organizada por la Sección de Recreo y Sport de dicha Sociedad, la cual, labora sin descanso por el engrandecimiento de la Institución para dar así mayores beneficios a sus asociados.

Los comisionados para organizar tan magna fiesta son las simpáticas y encantadora señoritas Josefina Mumañy Clara Eiriz e Irene Iravedra y los luchadores e incansables jóvenes señores Severi Torres, Antonio de Vila, Lorenzo Estévez, Manuel Mosquera y José Quin ela. Actuando de Presidente de dicha comisión el señor Antonio de Vila de Secretario el señor Lorenzo Estevez y de Tesorero el señor Manuel Mosquera.

Deseamos un féliz éxito a dicha Comisión para que así llenen las aspiraciones de tan valiosos elementos.

LOS DEL CENTRO VALENCIANO

La paella.

Los ches de la Barraca primorosa de San Ignacio 29, celebran una paella el domingo en honor de su ilustre paisano, el esquisito pintor, e admirable artista don José Pinazo, che glorioso de la tierra de las flores.

Nuestro compañero Mariano Miguel, nuestro talentoso Director Artístico, que no es che valenciano; pero que es che honorario de la Barraca de San Ignacio 29, nos representará en tan hermoso acto, pallá va.

Su talento y su amor a su arte nos dirá el lunes como festejaron los gentiles valencianos a su ilustre hermano señor José Pinazo.

ASOCIACION CANARIA

COMITE DE JESUS DEL MONTE

Al hacer la reseña del importante acto celebrado para constituir el "Comité de Propaganda de Jesús del Monte," se cometió por la persona que nos facilitó dicha nota, el lamentable error de no hacer constar que en el expresado acto habló, con los arrestos y entusiasmos que siempre le han caracterizado, el señor Francisco Rivero Hidalgo, quien en su calidad de Presidente del Comité de Jesús del Monte abrió el acto, dando la bienvenida a todos los señores que al mismo concurrieron, y a su terminación hizo un brillante resumen el acto, ensalzando la labor realizada por el Comité de Jesús del Monte en los comienzos de la Asociación Canaria, Comité que ahora resurge pletórico de vida para propagar los ideales sociales en aquella extensa zona elegida por la Colectividad para la construcción del soberbio Sanatorio Canario honra de tan laboriosa colonia.

Ya que del Comité de propaganda de Jesús del Monte tratamos, vamos a reproducir la Candidatura que fué proclamada en el repetido acto de constitución, formada por valiosísimos elementos, la que fué acogida con general aplauso de la Asamblea, a saber:

Presidente, señor Francisco Rivero Hidalgo; Vicepresidente, señor Antonio González Ruano; Secretario, señor Agustín Jaén Castro; Vocales, los señores Andrés Domínguez; Roque Duque; Rafael Benítez; Antonio Quintana; Juan Guerra; Eubenio Jiménez; Juan Osorio; José Orega; Francisco Robaina; Domingo Sosa; Manuel Arango; Esteban Rosas; Manuel Delgado; Domingo González; Ventura Arteaga; Eduardo Iglesias; Juan González; Antonio González Bueno; Jacinto Cruz; Manuel Cruz; Juan Ramírez; Domingo Coello; Eleuterio Pérez; y Eutiquio Pérez. Para todos nuestra más cordial felicitación.

A la vez participamos que el "Comité de Jesús del Monte," celebrará su primera junta ejecutiva el próximo viernes 18 de los corrientes, en Romay número 56 y hora de las 8 p. m. en cuya reunión serán tratados varios y trascendentales asuntos.

UNION CASTELLANA DE CUBA

En la Junta celebrada por la Secretaría de Administración se acordó que la cuota mensual de los Asociados fuera la de $2.00 mensuales.

Se dió lectura al nuevo Reglamento de Mujeres, sección de auxilios a las mismas, habiéndose acordado dar cuenta a la Presidencia del resultado de la misma.

El capítulo 3, artículo 6 de dicho Reglamento, se aprobó ampliando de que los niños mayores de 60 días, no tengan derecho a estancias en la Clínica; y sí a las consultas Médicas y medicinas.

También se acordó de que la cuota de las Asociadas sea la de $2.00 mensuales.

Con lo cual y reinando el mayor entusiasmo se levantó la sesión a las 11 p. m.

CLUB GIJONES

La junta general se celebrará el día 22, martes, en el domicilio social a las 8 p. m. Toma de posesión.

TABLETAS KI-MOIDS PARA INDIGESTION

La nueva preparación de los Laboratorios de la Emulsión de Scott.

En frasquitos de módico precio. Pídalos en las Boticas.

19

ALPARGATAS CON REBORDE

TELF EL IRIS I-1437

AGULLÓ

BORDADOS A MANO

Sombreros y Vestidos.

A. Estrugo y Hna.

Aguacate 58.

P. alt 5d 17

Mensaje de Salud

Lo lleva a todas las damas que toman Carnosine, este magnífico preparado a base de extractos de carnes, glicerofosfatos, y estrignina, que se vende en todas las boticas. Carnosine, aumenta la secreción de leche en las madres, vigoriza el organismo, hace engordar y abre el apetito.

C 1017 alt. 4d-15

The Royal Mail Steam Packet Company

The Pacific Steam Navigation Company

Salidas mensuales para VIGO, CORUÑA, SANTANDER, LA PALLICE, LIVERPOOL.

Salida mensual para COLON, PERU, CHILE y por el trasandino a BUENOS AIRES.

Salida mensual para GALVESTON.

El vapor "CARDIGANSHIRE"
Saldrá para VIGO Y CORUÑA sobre el día 25 de Febrero.
El vapor "ORCOMA"
Saldrá para COLON, PERU y CHILE sobre el día 26 de Febrero.

Salida para CORUÑA y SANTANDER:
El vapor "ORIANA:" Marzo, 20.
El lujosísimo vapor "ORCOMA," de 23.000 toneladas: Abril, 16.

Para más informes:
DUSSAQ Y CIA. AGENTES GENERALES.
Lonja del Comercio, 409-414
Teléfonos: A-6540; A-7227; A-7228.

C1456 alt. 18f

"LA FLOR DE PANDO"

Si Vd. desea comer el mejor Pan de la Habana y los dulces mas finos, visítenos.

LOPEZ Y SANCHEZ

INQUISIDOR 24 y 26, esquina a LUZ.

C 202 IND. 6 m.

SEMILLA DE GUINEA

GRAN DEPOSITO

PIDAN A YARZA Y COMPAÑIA

MARTI-CAMAGUEY

Royal Holland Lloyd

(Lloyd Real Holandés)

Servicio de vapores holandeses de pasaje y carga, con llegadas a la Habana y salidas de este puerto CADA TRES SEMANAS, entre los puertos de AMSTERDAM, BOULOGNE-SURMER, PLYMOUTH, CORUÑA, VIGO, VERACRUZ Y NEW ORLEANS.

	Salidas para Veracruz	Salidas para Europa
Vapor "FRISIA".		Febrero 7
Vapor "ZEELANDIA".	Febrero 7	Febrero 25
Vapor "HOLLANDIA".	Marzo 8	Marzo 25

Estos vapores ofrecen comodidades especiales a los pasajeros, pues están dotados de camarotes amplios y ventilados, y un servicio y mesa de lo más escogido.

Se expiden conocimientos directosos para todas las plazas de Europa.

Se llama especialmente la atención a los embarcadores de Tabaco, Cera, miel de Abejas, etc., etc., del servicio fijo cada tres semanas para los embarques con destino a Londres. La carga es entregada dentro de los 18 días de la salida de la Habana.

PARA MAS PORMENORES DIRIJIRSE A SUS AGENTES

A. J. MARTINEZ, Incorporated.

O'REILLY ESQUINA A CUBA

EDIFICIO DEL BANCO NACIONAL DE COMERCIO

TELEFONO A-1206.

Cemento Blanco

Ofrezco a precio de costo, en almacén Habana, 3,000 barriles de cemento Blanco francés, marca "Pavin Lafargue y Romain Boyer"

PIDAN INFORMES

R. LEFEBURE

LONJA 514. Tel. A-0597

MOSAICOS AMERICANOS

Antes de colocar sus pisos, háganos una visita aunque no compre nada. Tenemos varios dibujos en pequeños lotes que resultan más económicos que ningún otro piso.

PISOS DE CERAMICA

Azulejos de todas clases y medidas con sus complementos de Cornisa, Frisos, Listones, Bases etc., etc.

LADRILOS AMERICANOS PARA AZOTEA, - 6X12

La más perfecta y sólida.

LADRILOS Y LOSA CATALANA, - Legítimos

Grandes existencias a precios sin competencia.

Alvarez Rius y Ca.

PRINCIPE, 47. HABANA. TEL. M-3890.

Anuncios TURIDU

Sanatorio del Dr. Pérez-Vento

Para señoras exclusivamente. Enfermedades nerviosas y mentales.

Guanabacoa, calle Barreto, No. 62. Informes y consultas: Bernaza, 32.

N. GELATS & Co.

AGUIAR 106-108. BANQUEROS. HABANA

Vendemos CHEQUES DE VIAJEROS pagaderos en todas partes del mundo.

—Y—

CARTAS DE CREDITOS CIRCULARES en las mejores condiciones.

"Sección de Caja de Ahorros"

Recibimos depósitos en esta Sección, -- pagando intereses al 3 % anual —

Todas estas operaciones pueden efectuarse también por correo

BELOT

Luz Brillante, Luz Cubana y Petróleo Refinado, son productos modelos, pues queman con uniformidad, no producen humo, y dan una luz hermosa. Esto significa confort para el hogar. Son mejores para la vista, que el gas o la luz eléctrica. Nuestras gasolinas se venden por sus méritos, y los motoristas saben que es de su confianza porque siempre es igual. Esto significa más potencia y menos dificultad en los motores.

THE WEST INDIA OIL REFINING Co.

SAN PEDRO NUM. 6

HABANA

TELEFONOS A-7297, 7298 y 7299

ILUMINE SU CASA, OFICINA, FABRICA O CENTRAL AZUCARERO CON BOMBILLOS ELECTRICOS

Westinghouse

Fabricados para todas las comodidades y servicios; ya sea para la más brillante luz exterior y para los suaves efectos de la iluminación interior.

Su proveedor en Artículos Eléctricos con sumo gusto le demostrara la superioridad de los BOMBILLOS WESTINGHOUSE

WESTINGHOUSE ELECTRIC INTERNATIONAL Co

Edificio Royal Bank of Canada, Teléfono M-2666.-Habana.

CUBA ELECRICAL SUPPLY Co.

Distribuidores de Efectos Eléctricos. Obrapía 93-97. Habana

Westinghouse

Fíjese en los Precios que rigen en la

MANZANA DE GOMEZ

Zapatos, Trajes, Sombreros, bordados, ropa interior, camisas, medias, juguetes, artículos de viaje y novedades

A MITAD DE SU VALOR

Cartas de Canarias

Para el "Diario de la Marina"

Las Palmas, 8 de Enero de 1921

Ha llegado al puerto uno de esos grandes barcos de pasaje que llevan a América la sangre joven de Europa y se la devuelven depauperada, envejecida; uno de esos trasatlánticos que transportan miles de viajeros como inmensas cárceles flotantes.

El vapor lleva un nombre significativo. "León XIII", el nombre del Pontífice cuyas magnas encíclicas iluminaron los problemas modernos y abrieron la ruta de las reivindicaciones católicas. Sobre cubierta, apenas buscada, en un apelotonamiento de rebaño, hormiguea una muchedumbre densísima; en los semblantes hay huellas de hambre, de cansancio, de tedio, de desesperación. Vuelven vencidos muchos de los que partieron ilusionados en busca del vellocino de oro. Se lee la derrota en sus actitudes, en una como tácita declaración de naufragio común. Esas multitudes que se repatrían declaran la ineficacia final de su esfuerzo. Fueron a América como conquistadores, con el mismo espíritu ávido de los antiguos aventureros, y tornan con las sandalias del desencanto y el fracaso en la frente. Hasta los que regresan triunfantes porque encontraron lo que buscaban, se manifiestan decepcionados y rendidos. Proclaman la desproporcionalidad dolorosa entre la causa y los efectos, entre el trabajo aniquilidar y los resultados entre la oferta y la demanda. Ese trabajo excesivo los marcó con su sello de servidumbre; sobre la carne torturada se advierten los estigmas del feroz castigo. El mundo que dejan atrás les persigue con visiones de pesadilla; el mundo hacia donde van, les promete sino un lento desfallecer y un reguro próximo morir—La gran ubre les alimentó avaramente, pero en vez de fortalecerles les debilitó, porque al mismo tiempo que se nutrían se destrozaban luchando y trabajando. La vaca americana, nodriza de la humanidad, es ahora una pobre becerra.

Todo esto se descifra en los movimientos, en los ademanes, en los "ricturs" faciales de la enorme muchedumbre de abordo. Ningún rostro está sereno, despejado, libre de nubes tempestuosas. Y es tal la aglomeración, el pululamiento en el buque, que la humana carga invade los últimos rincones, se desborda y amenaza caer al mar.

Alrededor del navío, abren sus fauces los apetitos mercantiles e industriales desde el sinnúmero de embarcaciones que ocupan los "indios", los sucios "cambulloneros". . .

Y todo eso, así mezclado, así confundido sobre la indiferencia del mar, desparrama sobre la tierra y cae en la ciudad soñolienta como en un pozo tranquilo, y la revuelve, la perturba, la desazona. Recorre sus calles invade sus comercios, y deja caer en algunas manos aprehensoras el oro de América.

———

Desde la factoría pesquera de los señores Jorge, se divisa en contorno toda la playa de Las Canteras, y un pedazo de mar bellísimo que palidece en los entertores del atardecer lento y milagroso. Regresan los veleros de la pesca como golondrinas cansadas. La luz del sol, también pálido, "desangrando" como un luchador después de un gran combate, dora el azul celeste matizado de vagas alburas.

Las rocas allí tienen un aspecto singular e inquietante; siniestras y escultóricas, parecidas a restos de murallas ciclópeas socavadas, corroídas por las aguas, infatigables en su obra de destrucción y renovación. Vénse arquitecturas portentosas de la naturaleza, entre las cuales el mar batalla. Arcos, túneles, cavernas, intercolumnios negros y robustos sacudidos sin cesar por el embate de las olas.

El desmayo mortal de la tarde pone un estremecimiento de angustia en el ámbito sereno, y el espíritu responde admirablemente al desfallecimiento del paisaje. Nos enternece la dulzura del "bel morire"... Todo llora, a la sordina, pero solloza cantando quedamente. Es una despedida conmovedora, un adiós sin esperanza.

Y mientras tanto, el trabajo sudoroso también se despide. Las mujeres que se ganan animosas y resistentes el sustento en aquella industria, recojen sus petates, cargan las cestas donde llevaron sus "condumios", y regresan a sus hogares pobrísimos con una canción de libertad en los labios.

Alzados los refajos, las piernas desnudas, al aire las cabelleras enmarañadas y bravías, se llevan la satisfacción humilde de haber ganado la jornada con su propio esfuerzo. Dejan de sentirse débiles para sentirse triunfadoras. Todas reunidas se prestan calor y se determinan como seres activos, afirmativos, más allá de su sexo que en cierto modo se masculiniza.

Esas hembras laboran como varones, hacen una faena continua y eficaz, sin altos ni intermitencias. Lavan, descaman, tienden, apilan y embalan el pescado que, en capas superpuestas, en cantidades inverosímiles, se ve allí por todas partes. El agua corre a torrentes por los conductos de la factoría, modelo de instalaciones higiénicas, y sobre su murmulla se alza dominándolo el griterío alegre de las obreras.

Muchas están acompañadas de sus hijos en la infancia, en la lactancia, y ejercen las funciones de la maternidad sin dejar de cumplir los deberes de su oficio y su contrato. La presencia de los hijuelos indefensos aviva su afán victorioso. Les da valor, les da vigor...

Los almacenes de la factoría semejan salas de museo; los peces secos, peces disecados; el laboreo febril, tráfago de laboratorio. Los ejemplares ictiológicos, reducidos a la parte carnosa y comestible, abiertos, mondos, "industrializados", forman hacinamientos gigantescos que llegan a la techumbre, que rebosan por las puertas y ventanas, que se derraman invasores por las cercanías.

Y las mujeres efectúan su trabajo cantando y ostentan una pobreza redimida, feliz...

Francisco González DIAZ

¡USTED luce mal! Su sangre está aguada. No tiene energías ni vigor y se cansa fácilmente.

El famoso tónico

GUDE'S PEPTO-MANGAN

es lo que Ud. necesita. Da sangre nueva—rica y roja—que es lo que le falta a Ud. Le devolverá su energía vital y su fuerza de voluntad, dándole fuerzas nuevas, vitalidad y alegría.

Es el reconstituyente más poderoso—da resultados magníficos.

Gude's Pepto-Mangan se prepara en dos formas: tableta o líquido—ambas contienen los mismos ingredientes medicinales—pida la forma que prefiera, pero tenga cuidado de que el nombre **Gude's Pepto-Mangan** aparezca en el paquete.

De venta en todas las farmacias.

Dr. J. LYON

DE LA FACULTAD DE PARIS

Especialista en la curación radical de las hemorroides, sin dolor ni empleo de anestésico, pudiendo el paciente continuar sus quehaceres. Consultas de 1 a 3 p. m., diarias. Somerueios, 14, altos.

DR. FEDERICO TORRALBAS

ESTOMAGO, INTESTINO Y SUS ANEXOS

Domicilio: Línea, 13, Vedado. Teléfono F-1257.

Consultas: de 4 a 5 p. m. en Empedrado 5, entresuelo.

Puertas metálicas

Onduladas, articuladas de trasmisión y cadena; la mejor fábrica C. Ordúiz. P. Peñas y Calzada de Concha. Habana. Teléfono F-3101.

6337 19f.

Dr. F. LEZA

CIRUJANO DEL HOSPITAL "MERCEDES"

Especialista y Cirujano Graduado de los Hospitales de New York.

ESTOMAGO E INTESTINOS

San Lázaro 268 esquina a Perseverancia.

LA DESNUTRICIÓN PRODUCE ANEMIA, TUBERCULOSIS, ETC., TOME

HISTÓGENO LLOPIS

Y TENDRÁ SALUD.

DE VENTA EN FARMACIAS Y DROGUERIAS.

LABORATORIO DEL DR. A. LLOPIS - ROSALES, 8. MADRID.

White

Camiones Especiales para Tiro de Caña

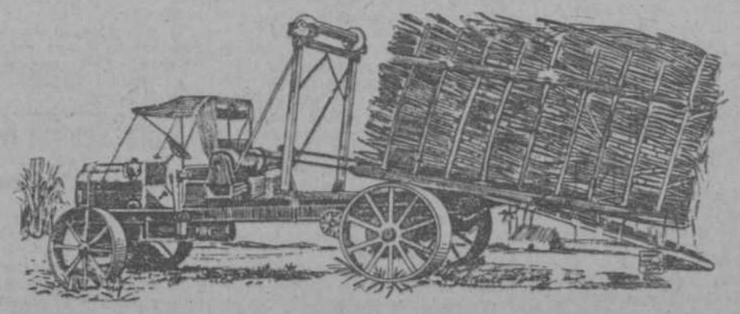

Sus problemas de tiro de caña pueden ser difíciles, pero en las varias soluciones que nosotros ofrecemos hay un modelo de camión WHITE adaptable a sus necesidades.

Pidan catálogos y fotografías de los varios tipos que han dado los mejores resultados en los cañaverales cubanos.

FRANK ROBINS CO.

• HABANA •

Apartado 900. Vives y San Nicolás

Ford

THE UNIVERSAL CAR

Tenemos Autos Ford Tipo Tourismo

Para entrega inmediata

PRECIO $840-00

Completo, con arranque eléctrico

Lawrence B. Ross Corporation, S. A.

Belascoaín 171, Habana

Distribuidores para la Isla de Cuba,

De The Ford Motor Company of Delaware

C1435 4d.-17

Los certificados de a $ 10 del Banco Español

que Vd. suscribió, le sirven para esta Farmacia

Le despachamos su receta-médica, **le admitimos el pago en Certicados del Banco Español** y le daremos el vuelto en

EFECTIVO

Droguería "La Americana"

MAJÓ Y COLOMER

GALIANO 129

P. 3d.-17

Febrero 18 de 1921. DIARIO DE LA MARINA Precio 5 centavos.

¿No conoce Vd. el licor FLOR DE LA SIERRA? Pruébelo y se convencerá de su bondad. Es tónico y estomacal. Preparación pura

Depósito general: VAZQUEZ Y ROCHE, Marina y Atarés.-Teléfono I-2638, Habana (Jesús del Monte)

El licor FLOR DE LA SIERRA no es una improvisación. Hace años que se bebe y se recomienda.

C1400 6d.-18

El Banco Español...

Viene de la PRIMERA página

Guane, Pinar del Río, 30 de enero de 1921.

Sr. José Mateo Quintero, Administrador del Banco Español de la Isla de Cuba.—Pinar del Río.

Muy señor nuestro:

Asucamos recibo de su muy atenta fecha de ayer la cual era portadora de la carta del señor José Marimón, Presidente de ese Banco, y con la cual estamos en un todo conformes.

Adjunto le remitimos un check para que nos lo abonen en cuenta y una vez hecha esa operación procedan en lo forma que usted crea conveniente, teniendo en cuenta que estamos completamente ligados a los intereses de ese Banco.

Le remitimos debidamente firmado el documento que para dicho fin nos mandaron.

(f) Herrera y García.

Adición:

Para el mejor cumplimiento del encargo a nuestro señor Herrera, le rogamos nos mande unas circulares o cartas del señor Marimón, así como una lista de los depositantes de ese Banco para poder poner de nuestra parte todo cuanto nos sea posible en beneficio de todos.

Vale.

Consolación del Norte, enero 30 de 1921.

Banco Español de la Isla de Cuba.—Pinar del Río.

Muy señores nuestros:

Enterados de la idea que han tenido de ofrecer en pagos de saldos de depósitos, checks o bonos de un valor de $10.00 cada uno, nosotros no solo acogemos con entusiasmo esa idea si no que ayudaremos en lo que esté a nuestro alcance para la mayor circulación de los mencionados bonos.

Al mismo tiempo tenemos la satisfacción de participarles que el saldo de nuestra cuenta en nada nos hace falta, lo que le participamos para que no tengan ningún apuro en liquidarnos. Si ustedes lo consideran oportuno pueden hacer llegar esta carta a la Oficina Central.

Sin más quedamos siempre a sus órdenes attos. y s. s.

(f) López y Hnos.

Bayamo, febrero 11, 1921.

Marimón, Banco Español.

Me es grato comunicarle que esta Sucursal hasta la fecha tiene suscritos el ochenta por ciento de sus depósitos. El Consejo en pleno ha laborado con entusiasmo y los Consejeros Vicente Caso y Bartolomé Laffitte han tomado en certificados sus saldos de alguna importancia. Notamos con satisfacción que renace la confianza para nuestro Banco.

Freyre, Administrador.

Camajuaní, febrero 11, 1921.

Marimón, Banco Español.

Reunidos anoche asamblea magna salones Unión Española asistiendo Directiva Unión Española y Liceo conjuntamente Consejo local se dió cuenta éxito obtenido suscripción certificados por más del cuarenta por ciento total depósitos. Se dió cuenta prórroga suscripción hasta día catorce. Se acordó por unanimidad con gran entusiasmo redoblar propaganda objeto realizable suscripción total si fuera posible nombrándose comisiones al efecto. Hizo uso de la palabra el Licenciado Nicolás Apolonio Rodríguez quien supo explicar de manera brillante lo que significaría para el país la pérdida de los Bancos nacionales y que el Banco Español solo necesita se le brinde el pequeño sacrificio de la tregua y se le reitere la confianza. Felicitamos a usted por grandioso triunfo reiterándole incondicional apoyo.

Eugenio Bode, Presidente Consejo Local, Ignacio Triana, Administrador.

Los Rotarios solicitarán...

Viene de la PRIMERA página

oportunamente el escrito de usted fecha 5 del actual, con respecto al Veto del Honorable señor Presidente de la República, a la Ley relacionada con las tarifas ferrocarrileras.

Atmo y s. s.

(f) Dr. Santiago Verdeja, Presidente de la Cámara de Representantes.

Habana, Febrero 8 de 1921.

Señor Presidente del Rotary Club. Habana

Señor:

Por encargo especial del Honorable Señor Presidente de la República, tengo la honra de acusar a usted recibo de su atento escrito interesando, en nombre de ese Club de su digna presidencia, que el Jefe del Estado, se sirva utilizar los medios oficiales para que informe al Senado de los Estados Unidos de América, los perjuicios que causarían a las industrias nacionales los nuevos derechos arancelarios, cuya implantación discute actualmente dicho Alto Cuerpo Colegislador, y que usted menciona en su indicado escrito.

El señor Presidente ha leído con el mayor interés cuanto se sirve usted exponerle, y me encarga, asimismo, que diga a usted por este medio, que el Gobierno dedica a tan importante materia toda su atención, y tiene muy buenas impresiones respecto del particular.

Y, cumplido el encargo del señor Presidente, me es grato suscribirme de usted con la mayor consideración.

(f) Rafael Montoro, Secretario de la Presidencia.

Junta Central Electoral

Viene de la PRIMERA página

uno de los candidatos a la Alcaldía Municipal de Morón, recibió su certificado de elección y ha tomado posesión del cargo, no obstante haberse establecido reclamaciones contencioso-electoral, pendiente de fallo definitivo, lo que aparte de la infracción cometida, daría lugar a que anulase varios colegios en ese Término, que vienen protestados resultaría, actuando de Alcalde(un candidato.

La Junta acuerda que por la vía más rápida se dirija comunicación a la Junta Municipal de Morón interesando diga si cumplió lo ordenado por este superior organismo, en diciembre primero del pasado año, y también remita relación de personas a quienes les fueron entregados los certificados afectados por las reclamaciones contenciosos-electorales pendientes.

El Comité Liberal de Agramonte, Matanzas, solicita designación de nuevo Presidente de la Municipal. acordó la Junta no ha lugar.

Se discutió ampliamente la moción del doctor José Rosado Aybar, que trata sobre que se adopten medidas contra el Alcalde Municipal de Agramonte, por infracción del Código Electoral, artículos 328, y 329, cometiendo graves infracciones de la Ley del Servicio Civil. Solicita garantías y pide se dicte una Resolución.

La Junta acuerda pedir informes para luego resolver lo que hubiere lugar.

Se discutió ampliamente una solicitud de datos, hecha por el doctor Remírez sobre la toma de posesión del señor Alcalde Municipal de Morón. Se le dió traslado a la Provincial Electoral de Camagüey.

Se trató, sin llegar a un acuerdo, sobre el problema de transferir la fecha de la celebración de las elecciones parciales. Quedó la discusión para la próxima sesión.

El capitán Castillo, ayudante del general Crowder visitó la Junta, celebrando una rápida conferencia con el doctor Dávalos, retirándose enseguida.

El doctor Dávalos informó al doctor Hevia lo que le comunicó el capitán Castillo, guardándose absoluta reserva sobre lo tratado.

La sesión terminó a las ocho de la noche.

Los supervisores que han cesado

Por decreto presidencial se ha ordenado el cese de los siguientes Supervisores militares:

Capitanes: Oliverio Ortega Campos, Manuel Morales Broderman, J. Martínez Navarro, Fernando Arias Prendes, Enrique Leyte Vidal Serrano, Pedro Díaz y Raul Carta Nieto.

Tenientes: Francisco Sarmiento Sánchez, Manuel López Lage Villacampa, Francisco Dechenique Marrero, Juan González Rodríguez, Fernando González, Raimundo Ferrer Arias, Andrés Valdés Garay, Miguel A. Miguel y Vázquez, Angel López Carajedo, Ramón Pineda Rodríguez, Pedro Armengol González, Francisco Lava Fonseca; José Ortiz y Francisco Borges Rodríguez.

Segundos Tenientes: Gervasio López Cano, y José A. Acosta y Recio.

Sargento: José Rosell Castillo, Simón González Aguirre, Juan Miguel Hernández Carbonell, José Luis Chines Córdova y José Rosell Aldama.

Cabos: Juan Moreno Rodríguez, y Julio Caballero López.

Estos Supervisores prestaban sus servicios en los términos de Marianao, Alacranes, Guane, San Juan y Martínez, Bayamo, Manzanillo, Palma Soriano, Caimito del Guayabal, Madruga, Melena del Sur, Jovellanos, Perico, Cabañas, Los Palacios, Caibarién, San Juan, Placetas, Alto Songo, Banes, Cobre, Niquero, Agramonte, Sabanilla del Encomendador, Jagüey Grande, San Juan de los Yeras, San José de los Ramos, Cruces, Janey y San Diego del Valle. Pedro Betancourt.

Suscríbase al DIARIO DE LA MARINA y anúnciese en el DIARIO DE LA MARINA

Los delegados alemanes presentarán proposiciones definidas respecto a las reparaciones

LONDRES, Febrero 17.

El anuncio de que los delegados alemanes a la conferencia de Londres traen consigo proposiciones definidas sobre las reparaciones, ha causado optimismo en los círculos diplomáticos de aquí, puesto que anteriormente se había declarado que los alemanes no habían hecho más que declarar su imposibilidad de pagar las exigencias aliadas.

Se dice que las proposiciones alemanas se basan en que las demandas aliadas imponen una carga inmensa sobre el pueblo alemán y que el presupuesto de ese país de rentas y gastos ya muestra un gran déficit.

En los centros gubernamentales se dice que con la exigencia de los aliados para obligar al gobierno alemán a que pague los mismos grandes impuestos que pesan actualmente sobre los pueblos de la Entente, puede muy bien ser que los alemanes presenten argumentos en contrario, basándose en que, si se adopta tal medida, el costo de la producción aumentará de una manera tremenda sin que pueda restablecerse su comercio y colocándoles en una situación imposible de liquidar la deuda.

EL DESARME Y EL GOBIERNO INGLES

LONDRES, febrero 17.

El Primer Ministro Lloyd George, interpelando en la Cámara de los Comunes hoy acerca de si el gobierno daría o no pasos para aproximarse a Washington y a Tokio con el objeto de arreglar la limitación de los armamentos, contestó: que esa cuestión preocupaba la atención del gobierno, y que sería prematura declarar nada en estos momentos.

LOS FERROVIARIOS INGLESES NO IRAN A LA HUELGA

LEEDS, Febrero 17.

La Comisión Ejecutiva de la sociedad de maquinistas y fogoneros ha enviado un mensaje al primer ministro Lloyd George sobre la situación creada con motivo de las agresiones a tiros a los ferroviarios en Mallow, Irlanda, el mes pasado, diciendo que la comisión ha decidido dar instrucciones a los miembros de la Unión para que no se declaren en huelga el día 20 de febrero ni en otra fecha, a menos que se les ordene por sus directores.

La comisión tomó esta resolución por el bien del público y para facilitar las investigaciones que se llevan a cabo por las agresiones a los ferroviarios expresa el mensaje.

UNA EXHORTACION DE LLOYD GEORGE A LOS BANCOS

LONDRES, febrero 17.

El Primer Ministro, hablando en la Cámara de los Comunes esta noche, dirigió una vehemente exhortación a los bancos para que tomaran su parte correspondiente en los riesgos de la concesión de créditos a los países menesterosos de Europa, ayudando de esta manera a desarrollar el comercio y la industria.

Arguyó que el comercio estaba sufriendo las consecuencias de la guerra en todos los países y que la industria no reviviría sino hasta que todas las naciones fueran gobernadas por una liga contra el derroche.

"Nunca hemos tenido un gran período de falta de empleo con menos angustia, dijo Mr. Lloyd George. Hasta aquí no ha habido ninguna ordenanza por parte del Estado y hoy doce millones de hombres ocupan varios cargos y tienen la seguridad de recibir semanalmente diez y ocho chelines."

El Primer Ministro declaró que los trabajadores debían prepararse a compartir su trabajo con los hombres menos afortunados.

LOS DELEGADOS TURCOS Y GRIEGOS HAN LLEGADO YA A LONDRES

LONDRES, Febrero 17.

Los delegados turcos y griegos que han de asistir a la conferencia sobre el fracaso de Sevres, que comanzará el próximo lunes, han llegado esta noche. Los delegados turcos cambiaron sus planes de viaje, prosiguiendo junto con los delegados griegos.

Los delegados serán alojados en hoteles diferentes, pero se han reservado habitaciones separadas en el hotel donde se hospedarán los turcos, para los representantes de Angora, puesto que la Entente espera que estas dos ramas de la delegación turca cooperarán en la solución del asuno pendiente.

Los diplomáticos turcos que se encuentran ya en esta ciudad creen que será fácil obtener la cooperación de las dos facciones.

DECLARACIONES DEL MINISTRO DE ESTADO ALEMAN

BERLIN, febrero 17.

El doctor Walter Simmons, Ministro de Relaciones Exteriores pronunció su segundo discurso hoy en Karlsruhe, sobre las reparaciones a los aliados y la actitud de Alemania hacia ellos.

"Francia no logrará obtener de Alemania su esperado programa para el porvenir. A nosotros nos incumbe la tarea en Londres de indicar esto. Tal vez los representantes aliados se revelarán contra nuestras proposiciones. Entonces, por el momento, la situación será la misma que antes de la conferencia de París y las reclamaciones del Tratado de Versalles continuarán en vigor."

El montante de las reclamaciones de nuestros adversarios por concepto de reparaciones, por lo tanto, debe cer comunicado a nosotros para el día primero de mayo y debe llegarse a una decisión acerca del método de pago. La comisión de repraciones, entonces, de tiempo en tiempo, tendrá que decidir si es posible o no que Alemania efectúe dichos pagos.

PREPARANDO LOS FUNERALES DE LA EX-EMPERATRIZ ALEMANA

BERLIN, Febrero 17.

Anticipándose a la próxima defunción de la ex-emperatriz Augusta Victoria en Doorm, Holanda, los panfiermanos, segun el periódico Vossische Zeitung, están preparando un imponente funeral público en Potsdam. Los miembros de la familia Hohenzollern se declara que están negociando con el gobierno para un funeral de la ex-emperatriz en Alemania, pero no se han acordado los arreglos al efecto.

LOS EMPLEADOS PUBLICOS DE AUSTRIA AMENABAN CON LA HUELGA SI NO SE LES AUMENTA EL SUELDO

VIENA, Febrero 17.

Los empleados civiles de todas las categorías han enviado un ultimatum al Gobierno exigiéndole el aumento inmediata de sus sueldos por el doble de lo que ganan y un bono de cinco mil coronas a cada empleado. Los ferroviarios piden el doble aumento y amenazan que si se les niega, irán a la huelga el sábado.

En una reunión celebrada hoy por los empleados acordaron que era inútil servir al gobierno en la forma que que está constituído actualmente.

De allí marcharon en manifestación con seiscientos policías uniformados a la cabeza con dirección al Ministerio de Hacienda, donde se les manifestó por el Ministro que era imposible acceder a sus demandas.

NEGOCIACIONES ENTRE AUSTRIACOS Y HUNGAROS

VIENA, febrero 17.

Se ha iniciado negociaciones entre los plenipotenciarios austriacos y húngaros para solucionar la cuestión entre Austria y Hungría.

Esta última está procurando persuadir a Austria a que consienta en un cambio de límites del territorio, fijado por el tratado de St. German, a cambio de ciertas concesiones económicas.

INGLETERRA RECONOCE AL NUEVO GOBIERNO BOLIVIANO

LONDRES, febrero 17.

El gobierno inglés ha notificado a la legación boliviana que ha reconocido al nuevo gobierno de Bolivia.

LAS RELACIONES ENTRE LA ARGENTINA Y LOS ESTADOS UNIDOS

BUENOS AIRES, febrero 17.

Comentando la adopción del proyecto de ley Fordney en el Senado de los Estados Unidos el doctor Rómulo Naon, ex-Embajador argentino en los Estados Unidos, informa a "La Nación" que no está en favor de represalias por parte de la Argentina.

"En las relaciones comerciales entre los dos países un sistema arancelario de represalias es peligrosísimo, dijo. Ustedes saben donde empieza, pero no donde termina la cosa. Es una política excesivamente peligrosa.

En favor de la Sra. Angela de la Luz y Caballero

Recolecta iniciada por los maestros de la Escuela número 2 de Cailmete y sus alumnos, en auxilio de la señora Angela de la Luz y Caballero, que reside en la calle de Obrapía número 67 en la Ciudad de la Habana

Cornelio Sánchez Maestro 2 pesos; Aurelio Gómez, 10 centavos; Carlos M. Acosta, 10 centavos; Rodolfo García, 10 centavos; Obvidio López, 10 centavos; Felipe Nery López, 10 centavos; Pedro Vázquez, 10 centavos; José Alberto Vega, 10 centavos; Inocencio Martínez, 10 centavos; Carlos Martínez, 10 centavos; Emilio Morales, 10 centavos; Fausto Martínez, 10 centavos; Eliseo Martínez, 10 centavos; Pío Jure, 10 centavos; Raul Rodríguez, 10 centavos; José del Monte, 10 centavos; Juan E Rodríguez, 10 centavos; Agustín Delgado, 10 centavos; Enrique Pérez, 10 centavos; Rafael Pérez, 10 centavos; Mario Morales, 10 centavos; Martín Barreto, 10 centavos; Olayo Caballero, 10 centavos; Félix Osman, 10 centavos; Felipe del Monte, 10 centavos; Pedro del Monte, 10 centavos; Martín Torriente, 10 centavos; Eugenio Delgado 10 centavos; Evelio Noya, 10 centavos; Raul del Castillo, 10 centavos; Evelio del Castillo 10 centavos; Hermenegildo Nada, 10 centavos; Gilberto Sánchez, 10 centavos.

Suma: 5 pesos, 20 centavos.

AULA NUMERO 4

Celestino Hernández, Maestro, 5 pesos; Hipólito Pousin, 10 centavos; Ernesto Pousin, 10 centavos, Pedro Valdés, 10 centavos; Gustavo Valdés, 10 centavos; Marcos Troba, 10 centavos; Luis Vega, 10 centavos; Elías Morales, 10 centavos; Romeo Carrera, 10 centavos; Raul Carrera, 10 centavos; Tranquilino del Monte, 10 centavos; Lorenzo Suenga, 10 centavos; Juan A. Suenga, 10 centavos; Rosalino Ruiz, 10 centavos; Emilio Rodríguez, 10 centavos; Luis Rodríguez, 10 centavos; Menalio González, 10 centavos; Gustavo Pedroso, 10 centavos; Gabriel Jure, 10 centavos; Alfredo Jure, 10 centavos; Ramón Angulo, 10 centavos; Jesús Palacios, 10 centavos; Cerpricio Gándara, 10 centavos; Bartolo Gómez, 10 centavos; Evelio Rodríguez, 10 centavos; Virgilio Gómez, 10 centavos; Lucio Morales, 10 centavos.

Suma: 7 pesos, 60 centavos.

AULA NUMERO 2

Ramona Padrón, (Maestra, 1 peseta; Alida Rodríguez, 10 centavos; América Carreras, 20 centavos; Delia Miret, 10 centavos; Isabel García, 10 centavos; Dulce M. Fernández, 10 centavos; Asunción Angulo, 10 centavos; Julia R. Gómez, 10 centavos; Julia R. Vázquez, 10 centavos; María C. García, 10 centavos; Zoila Carreras, 10 centavos; Lina Gándara, 10 centavos; Lorenza Morales, 10 centavos; Evangelina Valdés, 1 0centavos; Concepción Vega, 10 centavos; Felicia Borges, 17 centavos; Ernestina Cagigas, 5 centavos; Luz María Suárez, 5 centavos Ramona Vázquez, 5 centavos; Lorena García, 5 centavos; Ofelia Alvarez, 20 centavos; Ana Rosa González, 10 centavos; Angela Valdés, 10 centavos; Estela Gándara, 10 centavos; Casilda del Campo, 10 centavos; Nieves Hernández, 20 centavos; Ofelia Rodríguez, 10 centavos; Hilda Miret, 10 centavos; Isabel Gómez, 10 centavos; Serafina Sardiña, 10 centavos; Pilar López, 10 centavosá Francisca Hernández, 5 centavos; Aurora Maquieira, 10 centavos; María Benmúdez, 5 centavos; Cándida Valdés, 10 centavos; María Felicia García, 5 centavos; Felicia Torriente, 5 centavos; Francisca Torriente, 5 centavos; Lidia del Castillo, 10 centavos.

Suma: 4 pesos, 77 centavos.

AULA NUMERO 3

María Luisa Puentes, Maestra, 40 centavos; Ernestina García, 10 centavos; América Melcón, 10 centavos; Justina Melcón, 10 centavos; Manola Touzon, 10 centavos; Emelina Abascal, 10 centavos; Rosalía Abascal, 10 centavos; Mercedes Abascal, 10 centavos; Caridad Borges, 10 centavos; Juana Molina, 5 centavos; Elisa López, 10 centavos; Dora Vázquez, 10 centavosá María Luisa García, 10 centavos; Dulce María Suárez, 10 centavos; Julia Morales ,10 centavos; Julia Pérez, 10 centavos; Gloria Suárez, 5 centavos; Rosa Campos, 10 centavos; Estela Sánchiz, 10 centavosá Juana del Monte, 10 centavos; Vicentina Pérez, 10 centavos; María del Rosario Pérez, 5 centavos; Oceanía Pérez, 10 centavos; Clarisa Pérez, 10 centavos; Argelia Pérez, 10 centavos; Dolores del Castillo, 10 centavos; Angélica Jure, 5 centavos; Felicia Torriente 5 centavos; Norberta Delgado 5 centavos; María Sardiña, 10 centavos; Ofelia Pérez, 5 centavos; Concepción Barreto, 10 centavos; Antonia Barreto, 10 centavos; Josefa Campos, 10 centavos; Aida Rodríguez, 10 centavos; Natalia Zulueta, 5 centavos.

Suma: 3 pesos, 50 centavos.

Aula número 1.	$ 5.30
Aula número 2.	4.77
Aula número 3.	3.50
Aula número 4.	7.60
Total general. . . .	$21.07

Suscríbase al DIARIO DE LA MARINA y anúnciese en el DIARIO DE LA MARINA

Fundada 1752

Tome las PILDORAS de Brandreth

Puramente Vegetales.

No son genuinas si no están en cajas de lata

Para el Estreñimiento, Biliosidad, Dolor de Cabeza, Vahidos, Dolor de Estómago, Indigestion, Dispepsia, Mal del Hígado, Ictericia, y los desarreglos que dimanan de la impureza de la sangre, no tienen igual.

Las Píldoras de BRANDRETH, purifican la sangre, activan la digestion, y limpian el estómago y los intestinos. Estimulan el hígado y arrojan del sistema la bilis y demás secreciones viciadas. Es una medicina que regula, purifica y fortalece el sistema.

De Venta en las Boticas del Mundo Entero.

Acérquese el grabado á los ojos y verá Vd. la píldora entrar en la boca.

Fundada 1847.

EMPLASTOS POROSOS de Allcock

El Remedio Externo Mejor del Mundo.

Aplíquese en la parte donde se sienta dolor.

GINEBRA AROMATICA DE WOLFE

UNICA LEGITIMA

IMPORTADORES EXCLUSIVOS

—EN LA REPUBLICA—

PRASSE & Co.

Tel. A-1694.-Obrapía, 18.-Habana

UN NUEVO INVENTO

EL VISOR AUTO MAYER

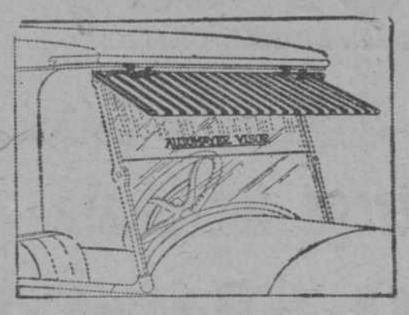

Una protección contra el sol, la lluvia y los focos de noche

LE SIRVE A CUALQUIER MAQUINA: Está fabricado de un solo tamaño y por lo tanto le sirve a cualquier máquina. Se coloca en la parte de abajo del frente del arco del fuelle. (Véase ilustración.) Puede ser colocado por cualquiera en cinco minutos, solamente se necesitan cuatro tornillos.

ES AJUSTABLE A CUALQUIER ANGULO: Dos tornillos lo ajustarán prontamente en cualquier ángulo, para que el que guíe el automóvil sea protegido contra el sol, contra los focos de noche o contra la lluvia.

Se puede quitar cuando se desee solamente safando los cuatro tornillos. Se dobla cuando el fuelle está bajo.

CONSTRUCCION: Está hecho de un arco de aro, reforzado y empatado en el medio, haciéndolo por lo tanto, absolutamente rígido No se doblega ni hace ruido, ni vibra. La cubierta está hecha de lona doble. En colores mezclados, de la siguiente manera: Verde y Blanco, Azul y Blanco, Negro sólido, los colores se garantizan que no se destiñen.

Puede lavarse cuando esté sucia sin cuidado a que se perjudique.

PRECIOS: Convencionales.

AGENTE EXCLUSIVO PARA LA ISLA DE CUBA:

JOSE ANTONIO FERNANDEZ

MONTE NUM. 116. HABANA, CUBA.

C1421 1d.-16 Matas Advertising Agency I-2885.

Cerveza: ¡Deme media "Tropical"!

Agencia en el Cerro y Jesús del Monte: Teléfono I-1994.

Suscríbase al DIARIO de la MARINA Apartado 1010

DIARIO DE LA MARINA

SEGUNDA SECCION

Para cualquier reclamación en el servicio del periódico en el Vedado, llámese al A-6201

Crónicas de la Vida Gallega

Para el DIARIO DE LA MARINA

HEROISMO DE UNAS MUJERES.—NUESTRA MUSICA.—NUESTRA HISTORIA Y NUESTRA LITERATURA.—NUESTRO TEATRO. — POR EL HIJO DE UN MALOGRADO GALLEGO.—UN SINTOMA DE PROGRESO.—SUCESOS DIVERSOS.—NOTAS TRAGICAS.

La Coruña, 21 de Enero de 1921.

Constituye el verdadera tema de actualidad la heroica hazaña realizada por tres rapaciñas gallegas, con motivo del naufragio del trasatlántico "Santa Isabel". Este episodio, el más interesante de cuantos se han registrado en relación con aquella terrible catástrofe, no fué conocido en toda su amplitud hasta hace pocos días.

La Coruña para poder realzarlo, como se merece, pidieron informes directos a los habitantes del lugar más cercano al punto en que ocurrió el naufragio. Copia de una carta, de persona seria, que han recibido, es la siguiente:

"Las mujeres de Sálvora, de cuyas proezas se hacen justamente eco los periódicos, se llaman Josefa Parada, de 25 años, Cipriana Oujo, de 16 y María Fernández de 14. Son las que en una dorna, desafiando los graves peligros del temporal y los del lugar del siniestro, se lanzaron al mar y llegando cerca del buque náufrago acudieron en auxilio del bote número 5 que, cargado de náufragos, extenuados y sin fuerzas para remar, le dieron remolque hasta dejarlos en tierra. Ante la probabilidad de encontrar más supervivientes, las bravas isleñas volvieron a poner proa al mar recogiendo otros náufragos que luchaban con las olas, conduciéndolos también hasta la playa. Repitieron el viaje por tercera vez logrando nuevos salvamentos. Hay que tener en cuenta que desde el muelle de Bri San, punto de partida de la dorna, hasta la punta de la Pirula a donde llegaron las isleñas con aquella pequeña embarcación en los tres viajes, existen cerca de dos millas de distancia.

Terminadas sus tareas en el mar, han contribuido aún en tierra a auxiliar a los salvados de modo tenaz y cariñosísimo.

Otra isleña benemérita, es Cipriana Crugeiras, de 40 años, que en otra dorna con el también isleño José Oujo, tomó parte muy activa en el salvamento.

En cuanto a los hombres de Sálvora, rivalizaron en su labor humanitaria con las mujeres, los ancianos Juan Parada y Juan Fernández que, en una dorna igualmente, salieron momentos después de conocer el naufragio para Santa Eugenia a pedir auxilio. José Parada, Manuel Caneda y Francisco Oujo fueron los primeros que en otra dorna salieron para el lugar de la catástrofe."

Queréis, queridos paisanos, nada más conmovedor y halagüeño? ¿Sabéis que se haya registrado jamás un rasgo de mayor altruismo y de sentido más heroico que el referido?

Por de pronto, conviene hacer resaltar una cosa como incidencia: la de que la emigración roba los brazos de los hombres jóvenes, dejando en muchos puntos de Galicia, igual que ocurre en la isla de Sálvora, solo mujeres y ancianos. Mujeres y ancianos, por eso, son los protagonistas de este tema real de poema marítimo. Y todos se han hecho acreedores a los más grandes elogios. Pero especialmente, las tres rapaciñas citadas. Es para llenarse de orgullo el pensar que aquí se dan mujeres de veinticinco, diez y seis y catorce años, humildes, laboriosas de un rincón casi ignorado, capaces de realizar actos tan admirables. Nosotros no sabemos que en ningún país del mundo, ni aún en los días trágicos de la guerra, pudiera señalarse un rasgo tan bello, tan generoso, tan altruista y santo como este que llevaron a cabo Josefa Parada, Cipriana Oujo y María Fernández.

Por esa la "Irmandade da Fala" de La Coruña estuvo acertadísima iniciando la idea de rendirles un homenaje a aquellas admirables heroínas, recabando para la capital de Galicia el papel simpático de promotora en el mismo. La "Irmandade da Fala" cosechó muchos plácemes por ésto viendo muy pronto dispuestas a secundarla a todas las sociedades y centros importantes de la ciudad herculina, así como el alcalde, la corporación municipal y el senador por la Universidad de Santiago doctor Miguel Gil Casares.

Ya se ha pedido al Gobierno, por mediación de los diputados gallegos, que conceda la cruz de Beneficencia y la recompensa en metálico que para estos casos destina la Junta Central de Salvamento de Náufragos, a las tres heroicas rapaciñas. Por su parte, el "Circo de Artesanos", de acuerdo con la "Irmandade da Fala", inició una suscripción en La Coruña para recaudar fondos con que premiar a las intrépidas isleñas, de Sálvora. Y la suscripción va por buen camino.

Por cierto que, coincidiendo con ésto o a causa de ésto, precisamente, el concejal señor Peña Novo, pidió en el Concejo coruñés que se piense en el medio de poder arbitrar los recursos necesarios, para elevar pronto un monumento a la Mujer Gallega en un sitio adecuado de la ciudad herculina. Porque es de justicia. Porque una región que produce ejemplares tan sublimes como Ilduara la madre de San Rosendo, como Concepción Arenal, como Rosalía Castro, Sofía Casanova, Teresa Herrera y tantas más, modelo de corazones bondadosos y de cerebros preclaros, que ofrenda al mundo, en horas de terror bélico, una heroína cual María Pita, y en horas tempestuosas de temporal marino unas altruistas, bravas y abnegadas rapaciñas como Josefa Parada, Cipriana Oujo y María Fernández, y en todos los tiempos—desde que la emigración nos roba las mejores energías masculinas—cabezas de familia y administradoras del hogar y trabajadoras del agro como la inmensa legión de mariñanas y montañesas, "viudas de vivos" que son el sostén de nuestra tierra, bien merece que los hombres, sus hermanos, la divinicen en el granito para honra de la generacion actual y orgullo y estímulo de las venideras.

La capital de Galicia, ahora, como otras muchas veces más, ha sabido ocupar su puesto dignamente.

Y yo pienso que nuestros queridos paisanos con residencia en la Isla de Cuba, no habrán de permanecer indiferentes ante este resurgir simpático del ansia de exaltación de los valores regionales.

El cultísimo ingeniero, Don Joaquín Rabassa, representante de la casa Odeón, fabricadora de discos fonográficos, hállase en La Coruña, a donde vino expresamente para hacer impresiones para gramófono de los más enxebres cantos folk-lóricos de nuestra Tierra.

El coro encargado de impresionar los discos, numerosos discos, fué el coruñés denominado "Cántigas da terra" gracias a esto pronto se universalizarán bellas "foliadas" de La Coruña, de Sata Cristina de Barra en Naya, y de Vilachán; "alalaás" de Bergantiños y el Cebreiro, las "Enchoyadas" y el hermoso "canto de arriero" de Carballino y la siempre aplaudida "ruada" de Padrón. También el señor Rabassa impresionó otros discos valiéndose del tenor ferrolano señor Arca. Entre las obras que el señor Arca cantó, para enriquecer la colección de música gallega de la casa Odeón, figuran: "¿Qué ten o mozo?" y "Un repulido galteiro" de Piñeiro; "As liveiras anduriñas", de Montes; 'A nenita' de Lens y 'Un sospiro", de Berea.

Don Joaquín Rabassa muéstrase sinceramente admirado de la belleza y variedad de los cantos gallegos, tan ricos en originales motivos, de una ternura infinitá, de una sentimentalidad grande y a veces de una retozona alegría, que él juzga la más alegre entre todas las músicas populares de España.

Y el señor Rabassa tuvo que decir, como nosotros, ¿cuando surgirá el compositor genial en Galicia que haga de su música un elemento estético valorizado universalmente?

Dió comienzo en la Universidad compostelana el cursillo de Lengua y Literatura gallegas que, como ya anunciáramos, explica el decano de la Facultad de Filosofía y Letras, don Armando Cotarelo Valledor, natural de Asturias.

Expuso, en la lección inaugural el docto catedrático, las ventajas que representa la creación de esta cátedra, especialmente para los hijos de Galicia, los cuales no pueden ni deben desconocer su historia ni su literatura.

Después de algunas consideraciones generales sobre la lengua y la literatura, pasó a examinar los elementos influyentes sobre aquellas, como son la raza y el suelo. Combatió la opinión de los que dicen que el gallego es dialecto, y terminó haciendo un detenido análisis del poema de Curros Enríquez "A Virxe do Cristal".

A la brillante conferencia ha asistido numeroso público.

Después de los Carnavales, el cuadro de Declamación "A Terriña" de Santiago, hará una "tournée" por las principales poblaciones gallegas para dar a conocer el drama en tres actos y en verso del famoso zapatero-poeta compostelano José San Luis, "Rosiña".

La nueva obra ya está bien ensayada y despierta verdadera expectación entre todos los aficionados al teatro, porque cuantos la conocen, aseguran que supera con mucho al drama del mismo autor "O Fidalgo".

"Rosiña" se pondrá en escena con rigurosa propiedad, con decorado espléndido debido al pincel de Camilo Díaz. Isaac Fraga, el empresario más importante de España, santiagués de nacimiento, tiene a su cargo la "tournée" artística del cuadro 'A Terriña" llará tanto negocio, seguramente, como hizo con el coro orensano "De Ruada".

También el mismo Fraga, organiza para la primavera el estreno de la tragedia histórica "O Mariscal" del poeta Ramón Cabanillas y de este modesto cronista.

Suscrita por los entusiastas orensanos Arturo Rey Soto, José Sabucedo Morales, Modesto Fernández Román, Miguel Moreiras, Arturo Salgado Biempica, Emilio Vázquez Pardo y José Fernández Gallego, se repartió por la ciudad de las Burgas una circular, invitando a todos los que puedan hacerlo, a que contribuyan con su óbolo para atender al hijo mayor del ilustre orensano Don Manuel Martínez Suero, a fin de que aquel, muerto su padre pueda seguir una carrera, ya que la familia quedó en la miseria.

Pensaron en adquirir una cartilla liberadora del Instituto Nacional de Previsión que comienza a rendir intereses a los diez años.

Con el nombre de "Reina Regente" va a ser edificado en breve, en Vigo, un magnífico teatro por D. Antonio Méndez Laserna.

Los planos del nuevo edificio son obra del alumno de la Escuela de Arquitectura D. Jenaro de la Fuente Alvarez y constituyen el triunfo definitivo de un artista. Las fachadas, sin apartarse de los moldes clásicos, tienen un sello de modernidad bien acentuado. Los únicos motivos ornamentales que el proyecto presenta están en la fachada del Marqué de Valladares. Son dos jarrones monumentales y dos estatuas de Minerva en hornacinas. El chaflán, angular, se eleva en un armonioso cimborrio que corona una farola. El nuevo teatro será amplio. El interior se decorará con lujo. Destínase el sótano a Cabaret y desde la altura del suelo será Coliseo.

Con el comienzo de la construcción de este teatro coincide la terminación de la del nuevo coliseo "Royalty", en Santiago, moderno y elegante edificio de espectáculos que se inaugurará uno de estos días.

En Vigo también sigue la construcción del admirable coliseo, obra del genial arquitecto Palacio, que se denomina "Rosalía Castro", que será uno de los más originales de España.

Y estos edificios, sumados al nuevo "Linares Rivas" de La Coruña y el "Renacimiento" de Ferrol, indican que Galicia prospera. Si el negocio de espectáculos cada vez da mayor margen en un país, ello significa que la cultura y el dinero aumentan.

Bello edificio ha de ser también el "Parisiana" que el Paseo del Relleno de La Coruña se viene construyendo, para juego, restaurant, cabaret, deportes, etc.

SUCESOS DIVERSOS

—Fué nombrado Obispo de Orense, el magistral de Tuy D. Florencio Cerviño González.

—Ha fallecido en La Coruña, el exsenador don Eduardo Torres Taboada; en Ferrol, el exdiputado y marino don Ramón Mille; en Villalba, alcalde—que llevaba más de treinta años desempeñando dicho cargo—don Andrés Basanta Olano, farmacéutico; en La Coruña, también don Ricardo Morales Sabugueiro, competente músico; en Durrubria, don José Paz.

—Están en el puerto de La Coruña, cuando escribimos estas líneas, los buques de guerra ingleses "Shapdragon" y "Queen Elisabeth". Este último es un "superdreadnought" que tomó parte muy activa en la excursión a los Dardanelos, donde sufrió grandes averías. En La Coruña esperan al acorazado "Temerario", buque-escuela de guardias-marinas entre los que figura el príncipe Alberto, hijo segundo de los reyes de Inglaterra. Se le tributarán algunos homenajes.

—Celebraron un match de foot-ball en La Coruña, el "Real Vigo Sporting" y el "Real Club Deportivo", coruñés, triunfando el equipo vigués.

—Con el título del timo del matrimonio, relatan los periódicos un hecho ocurrido en Ribadeo. Una señora, de sesenta años, Antonia Freijo, viuda, fué requerida de amores por Ignacio Núñez Méndez, alias "Cabazo", de 31 años. Planearon la boda y el "Cabazo" le pidió 225 pesetas que precisaba para ir a Mondoñedo a conseguir la dispensa de proclamas al objeto de evitar una cencerrada, ya que entonces podrían desposarse en secreto. La tierna novia dióle las pesetas a "Cabazo" ha desaparecido con la limosna y sin la santa. "Cabazo" está en la cárcel y su dilema es: o cárcel, o vicaría.

—El segundo número de la revista "Nós" que se edita en Orense, viene siendo muy celebrado por la prensa. Es una revista que honra a nuestra tierra. Cuantos quieran saber de cultura gallega, no pueden dejar de leerla. También ha comenzado a publicarse en Santiago una interesante "Revista Médica Gallega".

—El Obispo de Lugo en el lugar que ocupa la placa de la Plaza de Santa María, en el pórtico de la Catedral, propónese colocar un artístico bajorelieve con la imagen de la Virgen de los Ojos Grandes.

—Fué obsequiado con un banquete de doscientos cubiertos, en el salón de la "Económica" de Santiago, el nuevo senador por la Universidad don Miguel Gil Casares, que derrotó al candidato cuñero.

—Fué pedido para Sarita Eugenia de Riveira, el título de "Muy Humanitaria" por su hidalgo comportamiento con los náufragos del "Santa Isabel".

—El culto e infatigable profesor de la "Cátedra Ambulante", agro-pecuaria, de La Coruña, don Juan Rof Codina, viene dando interesantes conferencias para explicar la forma de combatir la glosopeda, que se encuentra muy desarrollada en toda la comarca, en Vimianzo; en Cee, en Corcobión y en Duyo.

—Recientemente contrajeron matrimonio: en la iglesia de Cee, don Manuel Cerdeiras con la señorita Ramonita Crespo; en Rianjo, el ayudante de la estación radio de Finisterre Mr. Clarence Lewis, con la señorita Fany Juan, y Santa Comba, don Manuel Recamán Fernández, con Manolita Romero.

—En Corcubión celebróse una velada teatral organizada por las damas de las "Escuelas Dominicales". En ella se repartieron 39 cartillas de la Caja Postal de Ahorros, donadas por el Administrador de Correos de la localidad, don Emiliano Lozano, a las niñas que mayor aplicación demostraron en el pasado curso.

—Los marinos ingleses de los buques de guerra de la Gran Bretaña que se hallan visitando los principales puertos gallegos, son objeto de muchos agasajos.

—Se representó en el teatro "Rosalía Castro" de La Coruña, en función vermouth y en función popular nocturna, el famoso drama gallego "O Fidalgo" por el notable cuadro de declamación de la "Irmandade da Fala".

—En Carballo contraerá pronto matrimonio la señorita Conchita Prado con el médico santiagués don José Carballal. En Mondoñedo se desposó Carmen Sánchez Cacio, hija del Secretario del Ayuntamiento, con el capitán de Infantería don Joaquín Osés Pedroso.

NOTAS TRAGICAS

Uno de los automóviles que hacen el recorrido entre Santiago y Noya, alcanzó en la ciudad compostelana a un muchacho de doce años que imprudentemente había tratado de subirse al vehículo.

—Fué vilmente asesinado el maestro de la escuela nacional de Aspay, en Chantada, don Aniceto Pereira Gutiérrez. El hecho ocurrió así: La esposa de la víctima encontró en el buzón colocado en el portal de la casa una caja precintada que subió a su marido por suponer que sería un envío postal. Seguidamente salió a oír misa, pero apenas llegara a la calle, oyó una fortísima explosión. Subió con gran rapidez, acompañada de varios vecinos y al entrar en la habitación vió, espantada, que su marido estaba horriblemente destrozado. El entierro de la víctima ha constituído una gran manifestación de duelo, asistiendo a él una comisión de maestros. El pueblo está indignado contra el autor del salvaje atentado. Fueron detenidos un individuo de pésimos antecedentes, y el padre de éste, por mediar resentimientos entre él y la víctima efecto de cuestiones escolares. El Ayuntamiento ordenó cerrar las escuelas 48 horas en señal de duelo.

—En el lugar de la Espedrigada, en Freijeiro, Vigo, apareció envuelta cerca de la casa de José Moreira Gómez, una niña de tres meses, con la cual había un envoltorio de ropitas y un papel que decía que estaba aquella sin bautizar y sin inscribir en el Registro civil. José Moreira se presentó con la niña en la Jefatura de la Guardia Municipal de Vigo. Y se pudo averiguar que fuera abandonada la criatura por su propia madre, María Alvino Rodríguez, soltera, que vivía en lugar de Castaño, con sus padres, de nacionalidad portuguesa.

—A bordo del vapor de pesca "Herrero número 5" frente a la torre de Hércules, a media noche, cuando iba durmiendo tranquilamente Jesús María López, fué asesinado de una puñalada por Ramón Alonso Triñanes. El muerto tenía treinta años y era de Cobas (Vivero). El matador tiene veinte y es natural de Puerto del Son.

—En un camino de la parroquia de Fonteita, en el Corgo, Lugo, apareció el cadáver del joven David Carpintero. Parece que fué asesinado por José Ferreiro Rumariño, alias "Polo" quien ha herido también a Bernardo Ferreiro Rodríguez.

—En el río Lubián, en Coristanco, fué hallado el cadáver del vecino de la parroquia de Seavia, José Facal Gabin. Se cree que ha sido víctima de un accidente casual.

—Al señor Prego, que se ha significado en política en Puentedeume, le dispararon un tiro que le hirió levemente, ignorándose quién pueda ser el agresor.

—Fué devuelto de Portugal a Vigo el demente José Mallo Fernández procedente de Buenos Aires que es natural de Fontaron, en Becerreá, Lugo.

A. Villar Ponte.

Los concursos de Carnaval

Carrozas anunciadoras, automóviles particulares y de alquiler, máscaras a pie y a caballo y de jinetes.

El Jurado nombrado para discernir los premios acordados para el Concurso de carrozas anunciadoras, automóviles particulares, automóviles de alquiler máscaras de a pie o a caballo y de jinetes, que se verificará el próximo domingo 20, se constituirá en Prado y Animas, dicho día a las cuatro y media de la tarde.

Los premios acordados por la Comisión Nacional para el Fomento del Turismo son los siguientes:

CONCURSO para carrozas anunciadoras artísticamente adornadas

Primer premio	$ 800.00
Segundo premio	400.00
Tercer premio	200.00

CONCURSO para automóviles particulares artísticamente adornados

Primer premio	$ 500.00
Segundo premio	300.00
Tercer premio	100.00

CONCURSO para automóviles de alquiler artísticamente adornados

Primer premio	$ 500.00
Segundo premio	300.00
Tercer premio	100.00

CONCURSO para la máscara de a pie o a caballo más artística

Primer premio	$ 300.00
Segundo premio	150.00
Tercer premio	75.00

CONCURSO para el jinete que caracterice mejor el tipo criollo

Primer premio	$ 300.00
Segundo premio	150.00
Tercer premio	75.00

Las solicitudes de inscripción para optar en cualquiera de los anteriores concursos, deberán presentarse en Empedrado número 5, al Presidente de la Comisión Nacional doctor Ricardo Dolz, de 10 a 12 a. m. hasta el domingo inclusive, llamándose la atención de los concursantes de que deben presentar sus solicitudes cuanto antes para la mejor organización de esta fiesta.

El desfile frente a la tribuna del Jurado comenzará a la hora indicada en el siguiente orden: Carrozas anunciadoras automóviles particulares, Automóviles de alquiler, Máscaras de a pie o a caballo y Jinetes caracterizando el tipo criollo. Los concursantes deberán situarse a las cuatro de la tarde en el orden indicado en la calle de Animas entre Paseo y Zulueta donde la Policía allí les marcará el lugar que deben ocupar.

Los niños de Alemania en la miseria

UN LLAMAMIENTO AL CORAZON HUMANO

Traducido por J. J. Veiga.

¡Los seres de más tierna edad en la más espantosa indigencia! La insuficiencia en la alimentación se inició en Alemania allá por la primavera del año 1915, con la aparición de los bonos para pan. La distribución del pan en cantidades reducidas, fué la primera señal de que las fuentes del abastecimiento de víveres en Alemania no producían un rendimiento ilimitado. La interrupción de las importaciones del extranjero, forzaron por completo a Alemania a depender de su propia e insuficiente producción. Otras limitaciones siguieron pronto a la del principal alimento, el pan, a saber: la de las carnes y la de las grasas animales. También la carencia de claras de huevo empezó a hacerse sentir entre las clases populares. El pueblo alemán había emprendido la dolorosa senda de la alimentación casa, madre del hambre, que por las abrumadoras estaciones del Via Crucis que recorre el ser famélico: el raquitismo y la tuberculosis, la llevaron al Calvario de las muertes en masa y que ya por el 1918 inmoló 763 mil víctimas entre la población civil alemana, continuando lenta pero impasiblemente la horrenda tarea de minar el organismo popular.

En 1916 fué cuando se manifestaron los primeros indicios de ataques morbosos, debidos a la insuficiencia de la alimentación. Cada individuo recibía una cantidad de carne siete veces inferior a la que acostumbraba consumir. Para suplir esta falta no se presentó substituto alguno adecuado. El suministro de patatas sufrió entorpecimientos y estos se hicieron extensivos a la manteca y al azúcar. En los meses del verano del 1916 quedó interrumpido el aprovisionamiento de frutas y el de legumbres. Cuando en Octubre del mismo año, entraron en vigor las ordenanzas respecto a la leche, se vieron privados los ciudadanos del único artículo de dieta del reino animal que les quedaba, ya que los huevos y el queso eran de todo punto inasequibles.

Lo mismo sucedió al abastecimiento público en lo que se refiere a la alimentación por medio del pescado y artículos afines.

Así pues es evidente que habían desaparecido del mercado los principales elementos que se necesitan para la nutrición de un pueblo. Las cantidades escasísimas de las raciones que se distribuían tenían que provocar irremisiblemente la muerte lenta por hambre, de no poder obtenerse bajo mano un suplemento indispensable. Particularmente sufrieron por causa de esta situación la clase media en general y los empleados a sueldo fijo. Los jornaleros recibían una ración adicional, pero que no era suficiente para substraerse a la falta de alimentación adecuada. A fin de preservar sus fuerzas, los funcionarios encargados del racionamiento no les podían destinar más que la mitad de las existencias totales, a pesar de la urgencia de nutrirlos suficientemente.

Los elementos nutritivos para un hombre que trabaje 8 horas diarias y de un peso medio de 70 kilógramos deben contener 3.300 calorías, siendo así que en el verano de 1916 solo correspondían 1.983 calorías por cabeza entre la población total de Alemania. En el invierno de 1916-17 la ración alimenticia solo reunía 1.344 calorías y en el verano de 1917 éstas se habían reducido a 1.100. De suerte que la inmensa mayoría de los alemanes recibían exactamente la tercera parte de la energía alimenticia, que es indispensable al organismo humano, a fin de poder continuar desempeñando sus funciones biologicas. Faltaron toda clase de verduras, hasta las cebollas, para poder condimentar de cierto modo esta escasísima alimentación. La cocina en las casas burguesas descendió a un estado de pobreza que en otros tiempos hubiésemos reputado de la más vergonzosa indigencia. De igual suerte las substancias alimenticias deterioraban sin cesar en calidad. La adición de la fécula de patata al pan, por falta de harina, podía soportarse, porque nos daban pan que contenía serrín de paja, de diferentes maderas y de heno de la peor clase, que era preciso llamar harina. El premio ofrecido por el negociado del Ministerio Imperial, encargado del suministro de harina, para estimular la mayor producción posible, trajo consigo el que se llegasen a mezclar con las harinas hierbas nocivas y desperdicios de molinos.

Para nivelar la inferior nutrición se lanzó el Comité de Producción a la fabricación de substitutos y a toda clase de falsificaciones de las materias primas. El añadir agua a la leche, del modo más primitivo, se hizo cosa corriente. Sin conciencia alguna se jugaba, al proceder de ese modo, con la salud de los enfermos y con la de los niños que aun no habían salido del período de lactancia. También se añadía agua a la mantequilla y a la margarina a fin de aumentar su peso. En los aceites alimenticios se encontraban aceites minerales, esto es, hidrógenos carburados sin valor nutritivo alguno. En las bebidas espirituosas el análisis reveló, de manera indudable, la ingerencia de alcohol metílico, el cual produjo numerosos casos de ceguera y hasta la muerte en varias ocasiones. Los fabricantes de conservas usaban para el envase en muchos casos láminas de zinc, en vez de emplear las de cobre o de latón, convirtiendo de tal modo el contenido, en un verdadero peligro para la salud, rindiéndolo al mismo tiempo absolutamente incomestible.

Este desgaste de la salud del pueblo no fué asunto de meses, sino de años y aun hoy mismo, seguimos experimentando sus nocivos efectos, por que Alemania, que con la producción exclusiva de su propio suelo, apenas conseguía dar abasto a sus necesidades, mal podrá hacerlo hoy viéndose privada de porciones de territorios, como por ejemplo la provincia de Posen, de gran importancia agrícola. Indudablemente el gran incremento en la mortandad entre la juventud escolar es debido a la falta de leche y de otros alimentos a base de huevos, y de la carencia de grasas.

Una de las señales evidentes, que más llamaba la atención a propios y a extraños, era el horrible enflaquecimiento un general en el país. Enfermedades, que en el transcurso de los años se habían creído completamente extirpadas, tornaron a reaparecer. La convalescencia de los atacados por estas infecciones se hacía sumamente difícil, debido a los obstáculos que ofrecía el establecer sistemas especiales de dieta, en tamaña crisis alimenticia. Entre las mujeres se presentaron desequilibrios orgánicos y neuróticos, causados por las dificultades que entrañaba el manejo de sus casas, y produciendo en ellas un marasmo en funciones tan delicadas de por sí, como las de la fertilidad. Los seres en formación desgastaban las fuerzas maternales, sin derivar para sí provecho alguno, ni en cuanto a vigor, ni en cuanto a resistencia. La "grippe," cuya influencia en la mortandad era nula en tiempos pasados, tuvo la oportunidad de ensañarse en tanto cuerpo endeble, naciendo reaparecer, con el consabido recrudecimiento, casos de tuberculosis ya curados, llevando, especialmente a los que disfrutaban de mayor juventud, a una muerte tan segura como rápida.

Según la estadística del año 1919, publicada por el Departamento de Medicina del Reino de Prusia, la pérdida de fuerza de las futuras madres continúa en aumento, dando por resultado muchísimos casos de escrófulas, raquitismo, anemia y tuberculosis en los niños de uno a cinco años. De igual modo se ha podido comprobar la disminución en peso y en desarrollo de los niños que iven en la actualidad, comparados a los nacidos antes de la guerra. El desarrollo corporal de los niños que frecuentaban las escuelas en 1919, presenta de un año y medio a dos años de atraso con respecto a los que a ellas acudían en 1913. Infinidad de reconocimientos sobre su tamaño y su peso han dado por resultado una diferencia de un año a dos años en contra de los niños de 1919.

Desde 1917 venían los médicos observando cambios característicos en las formaciones óseas de la población. El promedio de los reciennacidos atacados por la "enfermedad inglesa," (raquitismo) tomó proporciones alarmantes, y desde entonces no se ha experimentado descenso alguno apreciable. Hoy en día todos los niños que residen en ciudades, sin exceptuar los hijos de familias acomodadas, sufren en cierto grado de raquitismo. Tal hecho adquiere una importancia enorme por la gravedad de los casos que, o bien causa la muerte o produce un escrofulismo incurable. La gravedad en los diferentes casos se manifiesta bajo distintas y variadas formas. Los niños dan señales de dolor al ejecutar cualquier movimiento o cuando se somete uno de sus miembros a una presión, llegando el dolor a tal intensidad que se quejan al solo contacto de la mano. Quedan permanentemente rezagados en su desarrollo físico que nunca podrán recuperar. Estos enanos, en la mayoría de los casos, serán de un valor muy inferior cuando tengan que participar en la vida colectiva y tomar parte en la competencia comercial. Allí donde la población se compone en gran parte de trabajadores manuales, que suelen ser padres de una numerosa prole, alcanzan los niños raquíticos el diez por ciento del total de la población. Según los datos de especialistas y juntas médicas se estima que la décima parte de estos niños, contándose entre ellos los de tres a cinco años, no pueden correr. En muchos casos seres de dos a seis años, que habían aprendido a correr en su debido tiempo, se ven imposibilitados de volverlo a hacer. Reblandecimientos de las canillas han sido descritos en los testimonios médicos, en los que ha sido posible doblar los huesos bajo la presión de los dedos del doctor. Sin otra causa que una simple caída o al cogerlos tan solo entre las manos, se han producido fracturas en los huesecillos frágiles de estos inocentes y raquíticos enfermitos.

Además encontramos toda clase de manifestaciones escrofulosas en la conformación de la pelvicia, de la columna vertebral y del tórax. La columna vertebral carece en muchos casos del apoyo de los músculos, en forma tal que el torso de los niños se doblega, produciéndose en la columna desviaciones laterales debido a la poca consistencia de los huesos de la cavidad torácica el pecho se hunde, disminuyendo por lo tanto su capacidad interior de la que tanto depende la pulmonar, imposibilitándose de esta suerte el desarrollo del sistema respiratorio en general. Aún no presentándose complicaciones imprevistas puede darse el caso de que un niño muera por asfixia, simplemente por no poseer pulmones adecuados.

No cabe lugar a duda que hay que atribuir a la falta de nutrición y a una alimentación defectuosa, la inmensa cantidad de casos de raquitismo y sus devastadoras consecuencias. Los substitutos que hubo que proporcionar a los niños en vez de la leche y de las grasas han dado estos dolorosísimos resultados. El niño de pecho que se nutría lo bastante mientras se sustentaba de la leche de su madre, al tenerse que someter a la alimentación deficiente que trajo consigo la guerra, caía en las despiadadas garras de un estado famélico incesante. Estas circunstancias y la situación más favorable de los niños que vivían en el campo, confirman la teoría sentando que a la falta de leche y a la ínfima calidad de la alimentación, por efecto de la guerra, es preciso adscribir todas las miserias y torturas por qué atraviesa la niñez en Alemania.

La tuberculosis alcanzó en Alemania durante la guerra proporciones trágicamente alarmantes. Aterradora es la impresión que produce la mortandad por tuberculosis en los niños durante los años que duró la pavorosa contienda. En el transcurso de 1913 y 1914 encontramos a la tuberculosis ocupando el quinto lugar entre las enfermedades causantes de tantos fatales desenlaces. En 1915 ya ocupa el cuarto puesto, ascendiendo al segundo durante 1916 y 1917, sobrepasándola tan solo las defunciones por vejez. En 1918 la mortandad por tuberculosis fué mayor que la causada por vejez en más de cinco mil casos. Desde entonces la peste blanca no ha dejado de ostentar el triste privilegio de ser la primera entre las causas de muerte en Alemania, con la única excepción de la epidemia de grippe y de las pulmonías que tan frecuentemente eran su ineludible consecuencia.

Si alguien dudase de los espantosos estragos de tan terrible enfermedad en Alemania, trasládese a Berlín o a cualquier otra de sus grandes ciudades, y en calles y plazas, en trenes y estaciones, en escuelas y colegios podrá convencerse a simple vista de que los tísicos que por todas partes transitan, y frecuentan todos estos lugares, son tan numerosos y tan impresionante su aspecto, debido a la intensidad que adquiere la destructora plaga, que la horrible realidad resulta innegable, tnto más cuanto que los alemanes antes de la guerra siempre se distinguieron por su porte rubicundamente sano y robusto. Y este azote perdurará mientras subsistan las dificultades del problema de nutrición que está minando a las futuras generaciones teutonas desde su más tierna infancia.

Alemania, pueblo precipitado al abismo, al dirigirse a sus enemigos de ayer, no impetra compasión. Sólo reclama un derecho bien humano: el de la vida. Séale éste concedido, y con la labor de su mentalidad y el trabajo de sus brazos, surgirá de nuevo al nivel que le corresponde.

Durante mucho tiempo prevaleció la opinión estableciendo que las materias indispensables para la alimentación eran la clara de huevo, las grasas, los hidro-carburos, la sal y el agua. Aparte de que la abúmina del huevo, debido a la falta de carne, leche, manteca y queso, aun en el día de hoy, no abunda en gran parte de Alemania, ha quedado demostrado en los últimos tiempos que a estos elementos indispensables hay que añadir otros, que desempeñan un papel importantísimo en el desarrollo corporal y en la resistencia física del ser humano. En el examen fisiológico de estas materias alimenticias han obtenido resultados brillantísimos los especialistas ingleses. Entre todos los artículos de dieta que contienen ingredientes adicionales se destacan notablemente la leche y sus derivados la manteca y el queso.

La Madre Naturaleza pone en claro del modo más fehaciente la verdad de esta tesis, probando que, en ciertos casos solo la leche materna puede conservar la vida al reciénnacido, incapacitado para ingerir cualquier otro alimento, evidenciando así que la leche contiene todas las substancias nutritivas indispensables al niño. Si ella falta o si es imposible el substituirle una leche animal de propiedades alimenticias suficientes, obtendremos los espectros infantiles que hoy en día tanto abundan.

Por lo tanto, es un error funesto el creer que sea posible subsanar la falta de grasas en Alemania con el mero envío de margarina, manteca de cerdo o grasas vegetales, puesto que éstas suelen ser pobres en los ingredientes adicionales tan necesarios a las funciones orgánicas. Nos vemos obligados a importar o a aceptar como generosa dádiva millones de litros de lecre extranjera, para salvar en su última hora a millares de madres y de niños que luchan ya contra el raquitismo y la tuberculosis. Alemania por su propio esfuerzo no puede ofrecerles más que la tercera parte de lo que necesitan.

Por un espacio de tiempo indefinible, imposible de prever, Alemania no podrá aumentar su producción de leche. Mientras no nos venga lo indispensable del extranjero, no podremos desarrollar nuestra industria lechera. Igualmente desoladora se presenta la situación con respecto al incremento del ganado vacuno. Sólo un reducido número de vacas lecheras se presta para la cría; éstas únicamente procrean una vez al año y solo la mitad de los que de ellas nacen son hembras, de las cuales no todas pueden destinarse a la producción de leche. Grandes han sido en este año las bajas causadas en las vacas por epidemias comunes al ganado vacuno. La Entente nos ha exigido la entrega de un gran número de ellas, y por cierto no las de peor calidad. El pueblo alemán, como un solo hombre, clama contra esta injusta imposibilidad, que tan nefasta resultaría a la vida de madres y de hijos. Los 169 sanatorios para tuberculosos, que actualmente existen en Alemania, se ven imposibilitados de prestar asistencia a todos los que la necesitan; tan grande es su número, y ya que las dificultades que entraña, el problema alimenticio, la carestía de la vida, y la suspensión de los donativos particulares contribuyen a entorpecer su marcha, no es de maravillarse que algunos se hayan visto obligados a cerrar sus puertas, despidiendo irremisiblemente al personal facultativo y al auxiliar. Nuevos sanatorios no pueden construirse por la falta absoluta de elementos y sobre todo de ayuda financiera. El cuerpo médico y las grandes instituciones en Alemania luchan incansablemente con el fin de lograr el apoyo necesario en esta campaña contra la peste blanca.

Sin embargo, la condición indispensable para poder disminuir los casos de tuberculosis en Alemania, es poder substraer al enfermo del ambiente que lo rodea, para que su persona no sea un agente propagador en la colectividad. Esto exige el aumento y ampliación de los sanatorios. Hay que asegurar a los enfermos la imprescindible dieta superabundante y substanciosa y procurarles instalaciones, aparatos e instrumentos, sin los cuales todo sistema curativo sería un fracaso El sostenimiento de tales instituciones ha de contar con medios económicos suficientes, a fin de que los desheredados de la fortuna, entre los cuales se cuentan hoy en día muchos miembros de la burguesía, puedan obtener la asistencia que requiere una enfermedad, cuya curación se extiende, no a meses sino a años enteros. Para que la susodicha campaña dé satisfactorios resultados, es preciso que Alemania dedique muchos millones de marcos a ese objeto.

En las grandes ciudades, la alarmante escasez de alojamiento es causa primordial del daño que tan extensamente se propaga entre la juventud. En la actualidad se calcula en 150 mil el número de familias, residentes en Berlín, que no poseen sino una sóla habitación donde vivir. En estos cuartos de mezquinas proporciones, con

Continúa en la página CATORCE

PAGINA MERCANTIL

BANCO MERCANTIL AMERICANO DE CUBA

Cuba y Amargura

CAMBIOS SOBRE EL EXTRANJERO

	Día 17 de Febrero Vista	Cable	Día 16 de Febrero Vista	Cable
New York	¼P.	½P.	¼	⅜
Londres	3.93	3.94	3.94	3.95
Londres, 60 días		3.88		3.89
París	37 ¾	38	38	38 ¼
Madrid	72 ½	72 ¾	72 ¾	73
Hamburgo	7 ⅛	7 ¼	7 ⅛	7 ½
Zurich	84 ¼	84 ½	83 ½	83 ¾
Milano	19 ½	19 ¾	19 ½	19 ¾
Rotterdam	34 ½	34 ¾	35	35 ¼
Amberes, florines	38 ¾	38 ⅞	38 ¼	38 ½
Toronto	89 ½	90	89 ½	90

COTIZACIONES DE AZUCAR

RECIBIDAS POR

MENDOZA Y CA

MIEMBROS DE

The N. York Coffee and Sugar Exch.

FEBRERO 17

MESES	Abre hoy Com.	Abre hoy Ven.	Cierre hoy Com.	Cierre hoy Ven.
Febrero			4.95	5.00
Marzo			5.00	5.02
Abril			5.22	5.14
Mayo	5.30	5.39	5.24	5.25
Junio			5.34	5.35
Julio	5.45	5.60	5.44	5.45
Agosto	5.50		5.53	5.55
Sbre		5.78	5.52	5.65
Octubre				
Nvbre				
Dcbre				
Enero				

BOLSA DE NUEVA YORK

COTIZACIONES DE MENDOZA Y Ca.

FEBRERO 17

	Abre	Cierre
Amer Beet Sugar	50	50
American Can	30⅝	30½
American Locomotive		86¼
Amer Smelting and Ref	44⅛	43⅝
Amer. Sugar Refg		94
Anaconda Copper	39¾	39¾
Atlantic Gulf W	65	64¾
Baldwin Locomotive	91¼	90
Bethlhem Steel B	58⅝	58½
California Petroleum	41	41
Canadian Pacific	117⅞	116⅞
Central Leather	39¼	36¾
Chesapeake and Oblo	59¼	59
Chi, Mil and St Paul pref		49¼
Corn Products	72⅝	71⅞
Crucible Steel	95¾	94½
Cuba Cane Sugar com	25½	25
Cuba Cane Sugar pref	67¼	67⅛
Cuban Amer. Sugar New	32¼	31¾
Fisk Tire	14⅞	14¾
General Cigar		61
General Motors New	14⅛	14⅛
Inspiration Copper	35¾	35¼
Interb. Consolid com	5¼	5¼
Intetrb. Consolid pref		14¾
Intern. Merc. Ma. pref	54¾	54¾
Idem idem comunes	15½	15½
Kennecott Copper	19⅝	19½
Keystone Tire and Rubber	15⅝	14¾
Lackawanna Steel	55½	56½
Lehigh Valley	52¼	52⅛
Loft Incorporated		
Lorrillard		145
Manatí Sugar		86
Mexican Petroleum	162	161¼
Midvale comunes	31¼	31¾
Missouri Pacif) certif	18⅝	18⅝
N Y Central	72⅛	72
Nova Scotia Steel		
I'an American	79¼	79¼
Pierce Arrow Motor	27⅝	25⅞
Punta Alegre Sugar	50¾	49½
Reading comunes	76⅝	75
Repub. Iron and Stel	67⅝	67⅝
Repub. Iron and Stee	67⅝	67⅝
St. Louis S. Francisco	21⅞	21½
Sinclair Oil Consolidt	23⅞	24
Southern Pacific	78¾	78⅝
Southern Railway com	22	22
Studebaker	60½	62
Stromberg		39½
Union Pacific	121⅝	121⅞
U. S. Food Products Co	24¾	24
U. S. Indust. Alcohol	71	70¾
U. S. Rubber	71⅝	71
U. S. Steel comunes	84⅝	83½
United Fruit		107⅝
Willys Overland		8

MERCADO FINANCIERO

(Cable recibido por nuestro hilo directo.)

Valores

NEW YORK, febrero 17—(Por la Prensa Asociada).

Las mismas inestables influencias que han operado en detrimento de los valores cotizados, se vieron hoy en el mercado de valores.

Las transacciones no perdieron nada de su aspecto profesional, excepto en algunos casos aislados, cuando las persistentes ofertas que llevaban las señales de una liquidación involuntaria se elevaron desde nuevos esfuerzos industriales hasta dudosos dividendos.

La organización de una comisión protectora integrada por prominentes accionistas de Reading, dirigieron la renovada atención al general descontento provocado por la propuesta disolución.

El grupo Reading se extendió más o menos en las bajas recientes y otras clases de acciones reaccionarias, excepto Norfolk y Western.

La debilidad de las emisiones específicas, notablemente Central Leather, comunes y preferidas y algunas de las menos prominentes sufrieron extremas bajas de uno y medio a seis puntos.

La situación actual en la industria del acero se reflejó en el reducido dividendo declarado por los directores de Cambria.

A pesar de la orden prevaleciente en el día anterior, el mercado registró los precios más ínfimos en la hora final.

La conservación del tipo de siete por ciento en las ofertas de dinero contra la de seis de ayer provocó nuevas agresiones de los bajistas en las cuales prácticamente se borraron todas las ganancias. Se vendieron en total seiscientas mil acciones.

Todo el tipo extranjero se debilitó, notablemente el francés, el belga, el holandés y los giros españoles y suramericanos. El banco de Inglaterra, sin embargo, fortificó de nuevo su pasivo.

Los bonos de la Libertad y la mayor parte de otras emisiones extranjeras, incluso las ferrocarrileras, estuvieron menos flojas y el ramo del exterior también sufrió un receso fraccional. Se vendieron en total la par diez millones ciento sesenta y cinco mil pesos.

Azúcares

NEW YORK, febrero 17—(Por la Prensa Asociada).

El mercado local de azúcar crudo estuvo mucho menos activo hoy; pero los precios quedaron firmes a cuatro centavos y tres cuartos para los de Cuba, costo y flete, igual a 5.77 para la centrífuga. Hubo ventas de 32.000 sacos de azúcares de Cuba para embarque de febrero a marzo, a cuatro y tres cuartos centavos y al final se presentaron algunas ofertas adicionales sin que fuesen aceptadas.

En el refino la demanda era de algunas proporciones, aunque no tan activa como en el día anterior. Los negocios durante la pasada semana han sido más o menos pesados, incluso unas treinta mil toneladas para al exportación a Europa. Los precios on se alteraron riglendo el de siete cincuenta para el granulado fino. Las transacciones en azúcares futuros fueron sumamente ligeras, inclinándose los traficantes a mantenerse apartados y esperar nuevos desarrollos.

El tono latente fué menos flojo bajo la liquidación dispersa, aunque la baja se debió tanto a la ausencia de demanda como a cualquiera otra cosa, siendo así que los negocios totales del día no excedieron de mil toneladas y se limitaban a las posiciones de mayo y julio.

La cotización para el mes de marzo fué de 5.01; la de mayo, 5.24; la de julio, 5.44 y la de septiembre, 5.42.

MERCADO DEL DINERO

NEW YORK, febrero 17—(Por la Prensa Asociada).

(Cable recibido por nuestro hilo directo)

Cambios, débiles.
Papel mercantil, 7 3|4.

Libras esterlinas

Comercial, 60 días billetes	3.83⅞
60 días billetes	3.83⅞
Comercial 60 días billetes sobre bancos	3.88⅝
Cable	3.89⅛
Demanda	3.89⅛

Francos

Demanda	7.25
Cable	7.27

Francos belgas

Demanda	7.56
Cable	7.58

Francos suizos

Demanda	16.58

Florines

Demanda	34.35
Cable	34.45

Liras

Demanda	3.66
Cable	3.68

Marcos

Demanda	1.68
Cable	1.69

Plata en barras

Del país	99½
Extranjero	60

Bonos

Ferrocarrileros	Irregulares
Del gobierno	Irregulares

Préstamos

Firmes, 60 días, 90 días y 6 meses, de 6 1|2 a 7.

Ofertas de dinero

Quietas.

La más alta	7
La más baja	6
Promedio	7
Cierre	6
Ofertas	7
Último préstamo	7
Aceptaciones de los bancos	6 ⅛
Peso mejicano	45 ⅞
Cambio sobre Montreal	13 ⅞
Grecia, demanda	7.43
Argentina, demanda	45.12
Brazil, demanda	16.00

COTIZACION DE LOS BONOS DE LA LIBERTAD

NEW YORK, febrero 17—(Por la Prensa Asociada).

Los últimos del 3 1|2 por 100 a 91.20.
Los primeros del 4 por 100 a 87.00.
Los segundos del 4 por 100 a 86.80.
Los primeros del 4 1|4 por 100 a 87.42.
Los segundos del 4 1|4 por 100 a 86.90.
Los terceros del 4 1|4 por 100 a 89.96.
Los cuartos del 4 1|4 por 100 a 87.06.
Los de la Victoria del 3 3|4 por 100 a 97.34.
Los de la Victoria del 4 3|4 por 100 a 97.32.

BOLSA DE LONDRES

LONDRES, febrero 17.—(Por la Prensa Asociada).

Consolidados	46⅝
Unidos	64½

BOLSA DE PARIS

PARIS, febrero 17.—(Por la Prensa Asociada).

Los precios estuvieron fuertes en la Bolsa hoy.

La renta del 3 por 100 se cotizó a 58 francos 70 céntimos.

Cambio sobre Londres a 53 francos 16 céntimos.

Empréstito del 5 por 100 a 83 francos 95 céntimos.

El peso americano se cotizó a 13 francos 50 céntimos.

BOLSA DE MADRID

MADRID, febrero 17.—(Por la Prensa Asociada).

Esterlinas	27.80
Francos	52.00

COTIZACION DE LA PESETA

NEW YORK, febrero 17—(Por la Prensa Asociada).

La peseta española fué cotizada hoy en la Bolsa de New York a 14 centavos 5 céntimos moneda americana.

AZUCAR

El mercado de azúcar en New York rige sostenido Los vendedores pedían el precio de 4 7|8 centavos, costo y flete, pero más tarde se hicieron ventas a 4 3|4.

Se vendieron:

22.000 toneladas de azúcar de Cuba, zafra vieja y 10.000 toneladas de la zafra nueva a 4 3|4 centavos, costo y flete, pronto embarque, para Galveston

MOVIMIENTO DE AZUCARES EN LOS PUERTOS DEL ATLANTICO

Arribos: 60.193 toneladas.
Derretidos: 48.000 toneladas
Existencia: 81.904 toneladas.

EL TIEMPO

El estado del tiempo en la isla durante las últimas veinticuatro horas es el siguiente:

Seco en Pinar del Río, Habana, Matanzas y Santa Clara.

Camagüey

Lluvias en Sibanicú, Minas, Lugareño, Martí y Cunagua.

Bayamo

Lluvias en Holguín, San Andrés, San Agustín, Gibara, Santa Lucía, Banes, Antilla, Puerto Padre, Delicias, Chaparra, Velasco y Auras.

Santiago de Cuba

Lluvias en Palmarito, Birán, Mayarí, Felton, Preston, Central Oriente, Caimanera, Sagua de Tánamo, Cayo Mambí y Felicidad.

NOTICIAS DE LA ZAFRA

Habana

El central Alquízar paró la molienda por falta de caña el día 16 del actual. Todos los demás de la provincia muelen normalmente.

Matanzas

Desde el comienzo de la presente zafra hasta el día 15 del mes en curso tiene elaborado el central Dolores 17.845 sacos; Limones, 54.071; Puerto (Canas) 3.010; Santa Rita, 23.881; Socorro, 83.305; San Ignacio, 25.831; Soledad, 12.850; Unión, 49.544 y San Vicente, 16 255. Los referidos centrales muelen con normalidad El central Dulce Nombre no tiene hasta ahora ninguna azúcar. Sus dueños se proponen refinar este año toda la existencia que vayan obteniendo.

Santa Clara

A la una p. m. del día 15 de este mes se quemaron en Colonia Violeta, barrio Pedro Barba, término de Sancti Spíritus, dos y medio millones de arrobas de caña parada, tres casas y dos carretas estimándose casual el hecho. No ocurrieron desgracias personales. El juzgado actúa.

Ayer salió de Caibarién para New York vía Matanzas, el vapor Lake Garza, con diez mil sacos de azúcar que fueron embarcados por Marcelino García.

Son de la actual zafra.

Camagüey

Continúan moliendo sin interrupción Lugareño, Camagüey, Algodones, Elia, Adelaida, Agramonte, Estrella, Céspedes, Florida, Jagüeyal, Ciego de Avila, Jatibónico, Senado, Patria, Morón, Violeta, Cunagua, Punta Alegre, Francisco, Jobabo y Santo Tomás, sin que hasta ahora hayan comenzado la molienda Stewart y Pilar.

—Durante las últimas veinticuatro horas el central Violeta dejó de moler siete horas por falta de caña, pero continúan moliendo los centrales que anteriormente se citan.

—Participan de Algodones, que se han quemado en la colonia de José Díaz Fernández, doscientos cincuenta y cinco mil arrobas de caña parada.

El hecho se estima casual.

Bayamo

Muelen sin novedad los centrales Rey, Río Cauto, Manatí, Chaparra, Delicias, Sofía, Jibacoa, Dos Amigos, Teresa, Isabel, Niquero, Boston, Tacajo, San José, Santa Lucía y San Ramón. Este paró la noche del 15 del presente mes a las once p. m. hasta las seis a. m. del siguiente día, que reanudó la molienda. Salvador sigue con producción anormal, debido al triple efecto, que se está instalando. Esta parado Pennsylvania, por reparación en al vía férrea.

—En la noche del 15 del actual se quemaron catorce mil carretadas de caña en Colonia del señor Fred Marganes, perteneciente al central Niquero El hecho se estima casual. Las autoridades tienen conocimiento.

PROMEDIOS DE LAS COTIZACIONES DE AZUCARES

Estos promedios son de ventas de azúcares de la zafra de 1920-192.

PRIMERA QUINCENA DE FEBRERO

Habana

Sin cotizaciones.

Matanzas

Primera quincena 3.4650

Cárdenas

Sin cotizaciones.

Cienfuegos

Primera quincena 3.0871

Sagua la Grande

Primera quincena 3.4471

LA COMISION FINANCIERA

Citados por el general Eugenio Sánchez Agramonte, secretario de Agricultura, Comercio y Trabajo, concurrieron ayer a la Secretaría, para cambiar impresiones, los señores Carlos Dufau y Ernesto Longa, secretario de la Comisión Financiera del Azúcar.

Interrogados por los repórters, se mostraron reservados.

LOS NOTARIOS COMERCIALES

También conferenciaron con el general Sánchez Agramonte, varios miembros del Colegio de Corredores de la Habana, para tratar sobre las cotizaciones diarias del azúcar y precios promedios, quincenales y mensuales, de la misma.

INFORMES SOBRE LA BOLSA DE NEW YORK

El dinero al 7 por 100.
Creemos que el alza continuará.
MENDOZA Y CA.

9.30.—El mercado continúa completamente profesional, sin embargo, su tendencia sigue siendo de alza.

12.20.—Los aceros están muy firmes y el mercado en general más animado.
CARRILLO Y FORCADE.

PATENTES CONCEDIDAS

Por la Secretaría de Agricultura se han concedido las siguientes:

A The Computing Scale Co., cesionaria de Edith E. L. Boyer y Frederich G. L. Boyer el depósito de la patente americana número 1338282 por perfeccionamiento en dispositivos de imprimir e indicar valores para balanzas, por su apoderado Félix Rousseau.

A Ernest L. Sweetlans, privilegio de invención por método y aparato para clarificar líquidos, por su apoderado Pablo J. Oliva.

A Mauricio Rebollar y Plan, por un producto combustible.

A Joaquín Redondo y Pérez, por cubierta con trama metálica para neumáticos, por su apoderado Luis García.

A Frederick Hachman en una cuarta parte Herman Charles Stifel en una mitad y a David Mitchell Hutchinson en una cuarta parte, privilegio de invención por mejoras en aros de pistón, por su apoderado R. Moré.

A los señores Carl Jeager y Charles John Lee, por un aparato refrigerador.

A Carlos L. Peters por un aparato para aplicarlo a los pianos, pianolas y autopianos para guiar los rollos de música.

A Marcelino Galguera, por mejoras en camas plegables.

A la Minnesota Air Reduction Company, cesionaria por varios traspasos de John W. Smith y Elmer H. Smith y Vulcan Process Company, el depósito de la patente americana número 1175568 por mejora en generadores en acetileno.

A Marcos Casamayor, por un disparador de estrobos para aparatos transbordadores.

A Frederick Hachman Herman, Charles Stifel y David Mitchell Hutchinson, privilegio de invención por un cojinete a los últimos como cesonarios del primero.

A Juan Solé y Ferré, privilegio de invención por un producto industrial consistente en un tejido de vidrio o de cristal.

A la Fulton Iron Works Company, por ciertas nuevas y útiles mejoras en aparatos para triturar caña, por su apoderado Félix Rousseau.

A la Fulton Iron Works Compani, por mejoras en mazas para aparatos de triturar caña, por su apoderado Félix Rousseau.

A la Ambursen Construction Company Inc. el depósito de la patente americana número 1033988, por mejoras en presas de concreto reforzado.

Al señor Plácido Gómez Camejo, privilegio de invención por un producto alimenticio.

A Ambursen Construction Company, In, por mejoras en pesas por su apoderado Pablo J. Oliva.

A la Fulton Iron Works Company, el depósito de la patente americana número 1339660 por mejoras en aparatos de triturar caña, por su apoderado Félix Rousseau.

A los señores Calixto Villanueva y Miguel Portero Schar, privilegio de invención por mejora en procedimiento para producir marmol artificial.

A los señores Calixto Villanueva y Miguel Portero Schar, privilegio de inducir cemento artificial.

LONJA DEL COMERCIO DE LA HABANA

Cotización oficial del día 17 de febrero

Aceite de oliva en latas de 23 libras a 39 centavos libra.
Ajos, según tamaño de 60 centavos a $1.25 manojerna.
Arroz canilla viejo, a 12 1|2 centavos libra
Arroz semilla a 7 1|2 centavos libra.
Arroz Valencia a 12 centavos libra.
Arroz americano, tipo Valencia, no hay existencia.
Azúcar refino a 9 centavos libra.
Azúcar turbinada a 7 cts. libra.
Bacalao americano de 18 a 24 pesos caja de 96 libras.
Café Puerto Rico de 34 a 36 centavos libra.
Café país, de 30 a 36 centavos libra.
Cebollas americanas a $5.00 huacal de 45 libras.
Cebollas valencianas, a 6.50 centavos libra.
Cebollas gallegas, de 3.50 a 4.25 centavos la libra.
Chirharos, a 7 centavos libra.
Fideos del país, las cuatro cajas de 10 libras, $5 1|2.
Frijoles negros importados, de 14 a 15 centavos libra.
Frijoles negros del país, a 16 centavos libra.
Frijoles colorados, chicos, a 12 1|2 centavos la libra.
Frijoles rayados largos, a 9 1|2 centavos la libra.
Frijoles rosados a 11.50 centavos la libra.
Garbanzos, cosecha nueva, a 9 centavos libra.
Garbanzos, cosecha vieja, a 8 1|2 centavos libra.
Garbanzos mónstruos a 16 centavos libra
Harina de trigo de 14 a 16 pesos saco de 200 libras.
Harina de maíz a 6 y medio centavos libra.
la caja.
Judías blancas de 10 a 11 cts. libra.
Jabón amarillo, país, de 12 a 14 pesos
Jamones, de 30 a 60 centavos libra.
Leche condensada, Lechera y Magnolia, a 14 pesos la caja.
Leche condensada de otras marcas, de $10.00 a $13.50.
Leche evaporada de 9 a 10 pesos, según marca.
Manteca de primera en tercerola a 21 pesos quintal.
Mantequilla danesa, lata de media libra, de 52 a 54 centavos lata.
Mantequilla holandesa, latas de media libra, a 50 centavos lata.
Mantequilla asturiana, latas de media libra, a 70 centavos lata.
Mantequilla del país, lata de cuatro libras de 45 a 53 cts. libra.
Papas americanas, en barriles, a 7 1|2 pesos el barril de 170 libras.
Maíz del Norte, a 4 1|2 centavos libra.
Maíz argentino, a 4 1|3 cts. libra.
Papas en sacos de 4 a 4 1|2 cts. la libra
Queso Patagrás, a 65 centavos libra.
Sal, a 3 centavos libra.
Tasajo punta, a 12 centavos libra.
Tasajo pierna, a 9 centavos libra.
Tasajo despuntado a 20 centavos libra
Tocino chico, a 17 centavos la libra.
Velas grandes del país a 29 pesos las
Velas americanas, grandes, a 24 pesos las cuatro cajas.
Velas trabucos del país, a 30 pesos las cuatro cajas.
Vino navarro en cuarterolas a 34 pesos.

JULIAN LLERA,
Presidente.

MERCADO PECUARIO

FEBRERO 17

La venta en pie.

Los cotizados hoy fueron los siguientes:

Vacuno, de 13 a 14 centavos.
Cerda, a 15 centavos.
Lanar, de 12 a 14 centavos.

Matadero de Luyanó.

Las reses beneficiadas en este matadero se cotizan a las siguientes precios.

Vacuno, de 50 a 55 centavos.
Cerda, de 55 a 65 centavos.
Lanar, de 45 a 50 centavos.
Reses sacrificadas en este Matadero:
Vacuno, 65.
Cerda, 37.

Matadero Industrial.

Las reses beneficiadas en este matadero se cotizan a los siguientes precios:

Vacuno, de 50 a 55 centavos.
Cerda, de 55 a 65 centavos.
Lanar, de 45 a 50 centavos.
Reses sacrificadas:
Vacuno, 231.
Cerda, 180.
Lanar, 53.

Entradas de ganado

Esta mañana llegó de Camagüey el tren que se esperaba para Serafín Pérez. Trajo, como anunciamos, diez carros con ganado vacuno para la matanza y dos más consignados a Bealmán Alvarez.

Las existencias en plaza de ganado vacuno son abundantes en el presente, estando cubiertas, con el ganado que hay en los corrales y el que se espera en estos días, las necesidades del consumo público durante lo que resta de mes.

MENDOZA Y Co.
BANQUEROS
El hecho de ser esta la única casa cubana con puesto en la Bolsa de Valores de Nueva York (NEW YORK STOCK EXCHANGE), nos coloca en posición ventajosísima para la ejecución de órdenes de compra y venta de valores. Especialidad en inversiones de primera clase para rentistas.
ACEPTAMOS CUENTAS A MARGEN.
PIDANOS COTIZACIONES ANTES DE VENDER SUS BONOS DE LA LIBERTAD.
Obispo, 63. Teléfonos: A-5957 A-9624 A-2416

Casa Turull
IMPORTADORES
Acidos. Sella-todo.
Aceites. Productos químicos.
Desinfectantes. Materias blanqueadores.
Esencias. Cola.
Goma Laca. Gelatina.
Pintura. Pegamentos.
Colores. Materias filtrantes.
MATERIAS PRIMAS PARA INDUSTRIAS
Thomas F. Turull y Ca.
HABANA. . . MURALLA No. 2 Y 4.
NEW YORK. . 140 LIBERTY STREET.
SANTIAGO. . LACRET 47, BAJOS.
2278 alt 31 e

JACINTO PEDROSO & Co.
BANQUEROS
AGUIAR 65. Habana.
Pagos por cable, giros de letras a todas partes del mundo, depósitos en cuenta corriente, compra y venta de valores públicos, pignoraciones, descuentos, préstamos con garantía, cajas de seguridad para valores y alhajas, Cuentas de ahorros.
Teléfonos A-2481, A-7452, A-2976.

(PATENTE CONCEDIDA)
Eliminan 48 partes sujetas a desgaste.
CAMIONES ARMLEDER
Detalles típicos Superioridad Decisiva
Entrega inmediata
HIJOS-DE-DIEGO-MONTERO (S-EN-C)
DRAGONES, 106.

¿LA MEJOR INVERSION?
¡Terrenos! ¡Terrenos!
Quedan varios lotes muy buenos y que se venden a plazos en el
Reparto LA FLORESTA
Algunos de ellos están en la Loma, dominando los Parques de Mendoza. El lugar más fresco y saludable. Modernas aceras, agua, alcantarillado, arbolado, etc. Entre las calles totalmente terminadas está la magnífica
AVENIDA DE ACOSTA
"LA FLORESTA" será el mayor encanto de al Habana futura. Será el barrio ideal para familias
Esté al tanto del desarrollo urbano de la Habana. Aunque no compre ahora, vea nuestros terrenos.
NUEVA FLORESTA LAND COMPANY
EDIFICIO DEL BANCO CANADA, DEPARTAMENTO 323.
TELEFONO A-8875.
OSCAR DIAZ RAMOS, ADMINISTRADOR
El que tiene solares tiene algo seguro de qué disponer en cualquier momento.
COMPRE TERRENOS ES EL MEJOR NEGOCIO
Los solares valdrán cada vez más, porque la Habana no cabe dentro de sus actuales límites.
C1434

La Auxiliar Marítima
S. A.
SECRETARIA
La Junta Directiva de esta Compañía en sesión celebrada el día doce del próximo pasado mes de Enero, acordó pagar a las Acciones Preferidas un dividendo del cuatro por ciento más un dividendo adicional del dos por ciento del valor nominal de las mismas, en concepto de saldo de la parte correspondiente a dichas acciones en las utilidades obtenidas durante el año social terminado en treinta y uno de Diciembre de mil novecientos veinte y pagar a las Acciones Comunes, por el mismo concepo, el seis por ciento de su valor nominal; y que el pago de los expresados dividendos se verifique a partir del día primero del entrante mes de Marzo en las oficinas de esta Compañía establecidas en el Segundo Piso del Edificio del Banco Nacional de Cuba en esta ciudad.
Al mismo tiempo se advierte a los señores Accionistas que el pago de los expresados dividendos se efectuará todos los días hábiles excepto los sábados, de dos a cuatro de la tarde, y que es requisito indispensable la presentación de los títulos de las acciones para poder hacer contar en los mismos haber sido hecho el referido pago.
Habana, 15 de Febrero de 1921
DR. LUIS DE SOLO
Secretario.
c 1447 4d-18

H. UPMANN Y COMPAÑIA
BANQUEROS
ESTABLECIDOS DESDE EL AÑO 1844.
Giros sobre todas las plazas comerciales del mundo
Cuentas corrientes, pagos por cable, depósitos con y sin interés, inversiones, negociaciones de letras, de pagarés y sobre toda clase de valores.
Bóvedas con cajas de seguridad para guardar valores, alhajas y documentos, bajo la propia custodia de los interesados
AMARGURA NUMERO 1.

DINERO PARA HIPOTECAS EN TODAS CANTIDADES
Julio C. Granda
CORREDOR
Obrapía 33 A-6102 A-6104 A-2764

NOTICIAS LOCALES

DEPORTES

Información CABLEGRAFICA

HIPODROMO

LAS CARRERAS DE AYER TARDE.—EL "SUCCESS" DE AYER EN EL CLUB HOUSE.—EL CUBA JUVENIL STAKES

PRIMERA CARRERA —5 1|2 FURLONGS.—PREMIO: 700 PESOS

Caballos.	W.	PP.	St.	½	¾	St.	F.	O.	C.	Jockey.
Coca Cola	109	5	7	2	2	2	1	2	3	Lancaster.
George C. Jr.	112	3	3	5	5	4	2	2	2	Kelsay.
Fliy	105	11	2	1	1	1	3	7	5	Merimee.
Wax M.	102	7	5	3	3	3	4	10	10	Penman.
Helen Lucas	110	1	1	7	9	6	5	20	20	J. Collins.
Tuanorea	110	1	1	7	7	5	6	20	20	Borel.
George W.	110	4	4	8	8	9	7	20	20	J. Pitz.
Jacobean	106	2	6	4	4	7	8	3	3	J. Smith.
Myrtle Moore	105	9	11	10	11	10	9	30	30	Mangan.
Joe Mancini	106	10	8	6	6	8	10	10	12	Francis.
Kayman	107	8	9	9	10	11	11	5	5	Pickens.

Tiempo: 23 48 4-5 1:08 2-5. Mutua: Coca Cola, 7.60 3.40 2.90. George C. Jr., 2.60 2.70. Fliy, 3.50. Propietario: A. J. Mesulan. Premio: $550.

SEGUNDA CARRERA: 5 1|2 FURLONGS.—PREMIO: 700 PESOS

Caballos.	W.	PP.	St.	½	¾	St.	F.	O.	C.	Jockey.
Jill	109	4	2	1	1	1	1	3	3	Kelsay.
Hatrack	104	5	5	4	4	4	2	10	10	Penman.
Juanita III	107	1	4	2	5	3	3	10	10	Mc Laughlin.
Director James	107	1	4	2	2	2	4	2	2	Pickens.
Assign	104	8	1	8	9	6	5	3	3	Lancaster.
Miss Wright	112	7	6	7	8	9	6	3	3	Crump.
Scotty	94	6	7	3	3	5	7	30	30	Schafgel.
Automatic Red	99	2	8	9	7	7	8	7	8	J. Smith.
Dibbler	105	9	9	5	6	8	9	12	12	Dreyer.

Tiempo: 23 3-5 48 1:08 3-5. Mutua: Jill, 8.80 5.26 5.00. Hatrack, 13.80. 8.50. Juanita, 13.90. Propietario C. C. Mizel. Premio: $550.

TERCERA CARRERA.—5 1|2 FURLONGS.—PREMIO 700 PESOS

Caballos.	W.	PP.	St.	½	¾	St.	F.	O.	C.	Jockey.
Stepson	106	4	2	3	2	2	1	8.5	8.5	Robinson.
First Cónsul	112	8	8	4	3	3	2	6.5	6.5	Kelsay.
Talent	100	1	4	1	1	1	3	6	6	Penman.
Lucie May	105	3	6	7	6	5	4	5	6	Pickens.
Smite	103	6	3	6	4	4	5	3	3	Francis.
Willie Woods	109	5	5	5	7	7	6	15	15	J. Smith.
Fleer	102	2	7	3	5	6	7	12	15	Lancaster.
Miss Brush	99	7	1	8	8	8	8	30	30	Mc Laughlin.

Tiempo: 23 3-5 48 1:07 2-5. Mutua: Stepson, 7.60 3.90 3.00. First Cónsul, 3.20 2.50. Talent, 2.70. Propietario: Mrs. C. Middleton. Premio: $550.

CUART ACARRERA.—6 FURLONGS—PREMIO 900 PESOS

Caballos.	W.	PP.	St.	½	¾	St.	F.	O.	C.	Jockey.
Diferent Eyes	107	4	1	2	2	1	1	3	3	Francis.
The Blue Duke	110	1	2	3	3	3	2	2	2	Kelsay.
Osgood	102	3	3	4	4	4	3	8.5	8.5	Penman.
Mess Kit	100	2	4	1	1	2	4	2	2	Lancaster.
Buford	113	5	5	5	5	5	5	6	6	Crump.

Tiempo: 23 1-5 47 2-5 1:12 4.5. Mutua Diferent Eyes, 9.90 5.10. The Blue Duke, 4.40. Propietario: J. D. Millin. Premio: $700.

CUARTA CARRERA.—6 FURLONGS.—PREMIO 900 PESOS

Caballos.	W.	PP.	St.	½	¾	St.	F.	O.	C.	Jockey.
Last One	117	3	5	1	1	1	1	1.2	1.2	Lancaster.
Fright	113	6	2	2	2	2	2	8.5	2	Pickens.
Whipett	106	1	3	3	3	3	3	8	8	Penman.
Dr Muñoz	112	2	6	5	4	4	4	5	6	Crump.
Dr. Charles Wells	109	7	4	6	5	5	5	5	6	Lancaster.
Plus Ultra	109	5	1	4	6	6	6	12	12	Kelsay.
General Menocal	105	4	7	7	7	7	7	15	15	Merimee.

Tiempo: 23 3-5 472-5 1:13 1.5. Mutua: Last One, 3.90 2.60 2.40. Frigt, 3.30 2.60 Whipet, 3.10. Propietario: J. Walters, Premio: $700.

SEXTA CARRERA.—UNA MILLA 1|16.—PREMIO 700 PESOS

Caballos.	W.	PP.	St.	½	¾	St.	F.	O.	C.	Jockey.
[illegible]	[illegible]	[illegible]	[illegible]	[illegible]	5	4	1	1.2	1.2	Lancaster.
Miss Dixie	90	1	1	3	3	2	1	2	4	Mc Laughli
Kingozi	112	4	4	5	4	4	3	3	5	Mangan.
J. Alfred Clar	112	8	2	1	1	1	2	4	3	Penman.
Suberna-Brena	107	6	3	2	2	3	5	5	30	Parrish.
Back Rock	112	7	7	6	6	6	6	6	12	Tryon.
John Riley	107	2	5	4	5	7	7	7	10	Francis.
Kate Kay	102	3	6	8	8	8	8	8	30	Simmons.

(En la sexta carrera las filas impresas tienen una cifra más: Miss Dixie 90 1 1 3 3 2 1 2 4 4; Kingozi 112 4 4 5 4 4 3 3 5 6; J. Alfred Clar 112 8 2 1 1 1 2 4 3 3; Suberna-Brena 107 6 3 2 2 3 5 5 30 30; Back Rock 112 7 7 6 6 6 6 6 12 15; John Riley 107 2 5 4 5 7 7 7 10 12; Kate Kay 102 3 6 8 8 8 8 8 30 30.)

Tiempo 24 49 1:15 1:40 4-5 1:47 3-5. Mutua: My Ada, 3.40 2.50 2.40. Miss Dixie, 3.10, 2.60. Kingozi, 3.40. Propietario: Kentmere Farms. Premio $550.

La W. significa Peso; PP., posición a la salida; St., arrancada; 1|2, media milla (poste); 3|4 tres cuartos milla, st., recta F., final; O. abrió cotización.

SELECCIONES

Primera carrera: Al Porter, Starkader y Honest George.
Segunda carrera: Sybil, Fait Accompli y Eddie Mc Bride.
Tercera carrera: Loyalist, Roseate y
Tercera carrera: Loyalist, Slipery Silver y Panctual.
Cuarta carrera: Mahevona, Roseate y Voorin.
Quinta carrera: Salvo, Runnyven y Kings Belle.

El soberbio potro de tres años Last One, hijo de Judge Wrigth y Gleneigs, propiedad de John Walters, y hábilmente dirigido por el jockey J. Francis, hizo otra brillante demostración ayer tarde, saliendo airoso en su ruda prueba contra seis otros veloces ejemplares en el West Indies handicap, para ejemplares de tres años, a seis furlongs, con premio de 900 pesos, que figuró como la justa más importante del buen programa ofrecido ayer tarde por la dirección de Oriental Park. Last One fué gradualmente contenido por su jockey al final ante el buen margen que gozaba sobre sus antagonistas más cercanos, aun a pesar de las 117 libras que soportó contra otros pesos ligeros portados por ejemplares dignos rivales de él.

El segundo puesto fué muy discutido entre Fright y Whipett, alcanzándolo la primera por muy escaso margen después de reñida lucha.

Con su victoria de ayer tarde Last One se ha evidenciado como el formidable candidato del Cuba American handicap, la próxima justa de stake que se decidirá el domingo que viene. Su arrancada de ayer fué de igual clase que sus anteriores, y durante el curso de la carrera se limitó a marchar a la cabeza del grupo, sin que su puesto de honor se hallase en peligro en ninguna etapa de la carrera. Last One cubrió los seis furlongs en 1:13 1|5 y su victoria de ayer es la tercera que ha alcanzado en igual número de salidas de la presente temporada.

El handicap reclamable a seis furlongs que sirvió como aperitivo a la anterior, resultó una buena lucha entre Diferent Eyes y The Blue Duke, después que éstos sometieron en las primeras etapas al delantero Mess Kit. The Blue y Osgood retaron al ganador cuando era algo tarde, alcanzando el primero de éstos el place.

Una buena concurrencia presenció las carreras de ayer tarde, reinando completa animación y entusiasmo entre los aficionados que tuvieron bastante acierto en la selección de los triunfadores favoritos.

El primer eposodio correspondió a Coca Cola, que se graduó entre un grupo de aspirantes, seguida de George C Jr y Flip. Sobre éste se corrió un tip que no pudo pustificar aun a pesar de haber tomado la delantera.

Jill superó a sus contrarios de la segunda, manteniendo la delantera en todo el recorrido. Hatrack y Juanita II lograron los otros puestos.

El final más reñido de la tarde se dió entre Stepson, First Cónsul y Talent, que alcanzaron en ese orden el veredicto de los jueces en el tercer episodio. Talent había dominado en la mayor parte del recorrido.

La gran favorita de la sexta, My Ada ganó dicha competencia, sin seria oposición, seguida por Miss Dixie y Kingozi.

El reinado del Carnaval.

Mañana, sábado, ha sido escogido por la comisión que tiene a su cargo el programa de festejos en honor de S. M. la Reina del Carnaval y su corte de honor, para que la Reina acompañada de sus damas asista a la fiesta hípica que se celebrará en Oriental Park, donde la dirección del Hipódromo prepara en su honor un gran recibimiento.

En el Grand Stand serán decorados dos palcos previamente reservados para la Reina y sus acompañantes, que serán esta tarde agasajadas en la Casa Club, regia mansión del Cuba American Jockey Club.

Notas de la pista.

Ayer partió de regreso a los Estados Unidos Hans Lobert, ex jugador del club New York de la Liga Nacional, que ha venido desempeñando un puesto en la Mesa de Oriental Park y regresa ahora a reanudar sus labores como trainer del team de base ball de la Academia de West Point.

Lancaster triunfó ayer sobre Coca Cola y My Ada en la primera y sexta, respectivamente.

Suscríbase al DIARIO DE LA MARINA y anúnciese en el DIARIO DE LA MARINA

El "success" de ayer en el Club House

Mrs. Frank Steinhart, distinguida esposa del caballeroso Presidente de la Havana Electric Railway Co., reunió ayer al medio día en un fraternal almuerzo, que resultó un gran acontemiciento social, a las siguientes damas de su amistad: Mrs Smith, Mrs Randall, Mrs. Behn, Mrs. Steven, Mrs. Morris, Mrs. Brownnson, Mrs. Getman, Mrs. Pérez, Mrs. Pérez, Mrs. Poey, Mrs. Mayor House, Mrs. Harris, Mrs. Moody, Mrs. Norfleet, Mrs. Tillman, Mrs. Bicknell, Mrs. Quesada, Mrs. Horter, Mrs. Bruen, Mrs. Wiliam, Mrs. Orn, Mrs. Washington, Mrs. Forrester, Mrs. Fair, Mrs. Upmann, Mrs. Rodríguez, Mrs. Broderman, Mrs. Runken, Mrs. L. Harris, Mrs. Anderson, Mrs. Ulbricht, Mrs. Untermeyer., Mrs. Manning, Mrs Daniels, Mrs. Albright, Mrs. Springer, Mrs. Elrod, Mrs. Albright, Mrs. Olgivie, Mrs. Stott, Mrs. Morales, Mrs. García Mon, Mrs. Graban, Mrs. Ashley, Mrs. Hnrst, Mrs. Ricker, Mrs. García Kohly, Miss. Dortch, Miss Mac Kay, Mrs. Phelan, Miss Olgivie, Mrs. White, Mrs. Schmill, Mrs. D'Orn, Mrs. Bowman, Mrs. Martín, Mrs. Hobson, Mrs. Cabe Schmitz, Miss Keily, Miss. Mildred Mouriz, Miss. Julia Sedado, Miss Florence Steinhart.

El almuerzo social ofrecido a dichas damas por la señora Steinhart fué un gran éxito.

El roof garden del hermoso Club House lucía sus mejores galas para tan simpática fiesta, que fué amenizada por la gran orquesta Wilson.

El menú exquisito y el decorado de los salones un derroche de gusto.

La gradabilísima fiesta se prolongó hasta altas horas de la tarde, completándose su aminedad con la brillante fiesta hípica celebrada ayer tarde.

Mrs Frank J. Bruen, esposa del querido administrador de Oriental Park reunirá a sus amistades en un fraternal almuerzo y "card party" en el hermoso Club House el próximo lunes.

El buen programa de hoy

Candidatos del Cuban Derby componen la mitad del fiel contendiente en la interesante justa que será discutida en el cuarto episodio de esta tarde en Oriental Park, a la distancia de seis furlongs, con premio de 800 pesos, siendo dichos ejemplares Hahevona, Roma y Roseate, que lucharán contra Aunt Deda, Voorin y Disturbance, y por lo bien equilibrados que han sido todos en sus respectivos pesos, promete resultar la lucha en extremo interesante.

Mahevona, con motivo de sus buenas demostraciones en la presente temporada, probablemente será elegida para el favoritismo, con ligera ventaja sobre sus adversarios más temibles Voorin y Aunt Deda, Rama, sin embargo, tiene buen chance por su peso y el hecho de que será piloteada por Penman.

En la quinta, a seis furlongs, se producirá una reñida lucha entre el potro canadiense Salvo, ganador de su primera salida a la pista, y sus buenos contrarios Runnyven, Kings Belle, Brig of War, Discussión y Armistice.

Salvo asumió una cómoda delantera en su anterior salida, que le permitirá hoy, a más corta distancia, luchar con cierta ventaja sobre los anteriormente citados.

El manager de Oriental Park, Mr. Frank J. Bruen, recibió aviso cablegráfico ayer tarde de New Orleans, participándole la partida de un lote de diez y siete caballos con destino a Oriental Park, así como de un buen número de jockeys que tomaron parte en la campaña que finalizó allí hace días, y que pronto serán vistos en acción en la pista de Marianao.

El veterano jockey C. Borel montó ayer a Tuanorea en la primera del programa. Borel fué en su tiempo un buen jinete.

El aprendiz Penman

Ha sido contratado por el prominente turfman y acaudalado sportman, Harry P. Witney, después de haber sido informado sobre las buenas cualidades de dicho aprendiz, habiendo cerrado ayer por cable el contrato para la adquisición de sus servicios con W. L. Oliver, que hasta ayer poseía el contrato de Penman.

Después de haber finalizado tercero en la sexta carrera de ayer el ejemplar Kingozi, propiedad de J. J. Holtman se desbocó recorriendo tres millas antes de que pudiese ser contenido.

El Cuba Juvenil Stakes

Esta importante justa para ejemplares bebés será discutida el próximo martes, día en que la colonia americana celebra el natalicio de George Washington.

Por los frontones

El nuevo frontón

LOS PAGOS DE AYER

PARTIDOS

1º. $ 4.36

2º. $ 4.78

QUINIELAS

1ª. $ 5.16

2ª. $ 4.51

Ya estaban sobre el cemento los cuatro señores del margen de 25 tantos. Ya habían colocado su par de tantos bobos en su cartón los blancos, Alfonso y Blenner, el admirable calígrafo de pared izquierda. Los azules, Escoriaza y Chileno, no tenían nada.

Los azules comienzan a pelotear con gracia y entre blancos y azules se arma un lío regular del que saltan un par de igualadas bonitas. Aplausos tibios.

Iguales a seis.

Iguales a siete.

La pelea arrecía; el peloteo es más movido; más intenso el toma y daca de pareja a pareja. Del lado blanco empuña la batuta Blenner; del lado azul dirige Escoriaza. Alfonso y Chileno no pasan de dos mediocres marmitones.

Y de Escoriaza a Blenner y de éste a aquél mantienen la emoción de la concurrencia peloteando algunos tantos guapamente. Escoriaza y Chileno van por delante. Blenner y Alfonso van por detrás; de cuando en cuando Blener se esfuerza para igualar, poniéndose en 19 por 20 y en 20 por 21; pero este Alfonso, excesivamente celoso, se mete de bote-pronto y la igualada no salta.

Así ganan los azules. Y así llegan los blancos al tanto 23. La audacia de Alfonso fué la catástrofe del color blanco.

Muy bonito y muy arrogante lo de Blenner contra Escoriaza y viceversa. Los dos ganaron palmas. Cero pesos.

Boletos blancos: 276.
Pagaba na $3.22.
Boletos azules: 200.
Pagaro na $4.36.

Primera quiniela.

	Tantos	Boletos	Pagos
Emilio	5	178	$10.39
Angel	2	428	4.32
Elías	5	445	4.13
Juanin	6	358	5.16
Egozcue	3	235	7.84
Oscar	4	532	3.47

Ganador: Juanín. Pagó a $5.16.

Salen los cuatro usías que tienen el encarguito de pelotear la tanda fenomenal de treinta tantos; fenomenal, porque de blanco viene Isidoro, el de los crujidos de cintura, con Ansola el Forjador. Y de azul viene Egea, el aragonés, con un tal Marcelino que se las trae.

Prologan la faena disputando cuatro tantos de chupa y déjame el cabo, demostrando los viejos que aun son gente colosal y los jóvenes que son colosales jóvenes.

A partir de la igualada el peloteo toma vuelos ingentes, vuelos de grandeza y de majestad. Allá va Isidoro; crujiendo la cintura, metiendo su brazo portentoso; allá va su costado sin bote, su remate mortífero; su contrarremate donoso, sus entradas brutales; allá frenético, dominante, abusador, por delante y reinando en toda la primera decena. Y allá va con el chato insigne el Forjador Ansola machacando hierro, peloteando como el más bueno y como el mejor.

Los blancos en diez.

Los azules en cinco.

Egea no ha podido entrar; Marcelino ha sostenido con gallardía infinita, haciendo cosas increíbles para defendesse del aluvión, del alud blanco.

Y allá va Marcelino con Egea; allá van rudos, tercos, rugiendo; allá van atacando; allá van subiendo; feroces, verdaderamente feroces, se igualan en catorce. Los blancos y los azules habían hecho una pelea de las grandes, de las formidables, de las que sobresaltan, emocionan y ponen de pie a la concurrencia.

Descansan breves minutos. Y todo lo que dura el descanso el público no cesa de ovacionar a los cuatro

La igualada ni asombra, ni asusta, ni descompone a la pareja blanca; todo lo contrario: la pareja blanca se crece. Y allá otra vez el chato ilustre: su cintura vuelve a crujir; de su brazo de hierro salen otra vez, con más brío, con más velocidad, más bajo, más traicionero el remate, el contrarremate, el costado, la colocada; todo en dos pelotazos; todo definitivo, único, arrollador. Y allá con el chato Ansola grave, seguro, imponente un maestrazo. Y allá van por delante, quitándose a Egea, cayendo sobre Marcelino, sujetando su brío, su pegada, su ataque; reduciéndolo a la defensa y ahogándole poco a poco hasta arrancarle el partido, ya que para ganarle a Marcelino hay que arrancarle los partidos. Y Marcelino se quedó en 22, tras de haber jugado de manera colosal. Aunque Egea entró poco y entró con permiso, hizo cosas de pelotari diestro.

Lo de Isidoro fu éalgo sin ejemplo. A eso es a lo que se llama jugar de delantero.

—Choca, chato.

Lo de Ansola admirable.

El partido tuvo momentos piramidales.

Boletos blancos: 244.
Pagaron a $4.78.
Boletos azules: 482
Pagaban a $3.02.

JAI-ALAI

LOS PAGOS DE AYER

PARTIDOS

1º. $ 3.51

2º. $ 3.65

QUINIELAS

1ª. $ 5.34

2ª. $ 7.02

Partido a 25 tantos.
Blancos: Lucio y Abando.
Azules: Cecilio y Larrinaga.

Da comienzo y a pesar de predominar en la cancha el poder de la pareja blanca varias igualadas hacen mover el dinero de un lado para otro.

Iguales en 2, en 3, en 4, en 5 y en 6.

Una feliz arrancada de Cecilio, pone el tanteador en 9 por solo seis sus contrarios, cuando de nuevo el juego ineficaz de Larrinaga premueve una, —al parecer última,—igualada.

Lucio en excelentes condiciones de juego, sacando bien, pegando mejor y rematando como mandan los cánones de la pelota.

Abando hace filigranas, con la fina de Pamplona y pone su nombre de maestro a gran altura.

Larrinaga sin embargo no da una, pifia, se coloca mal, manda a la arena, en fin se halla con el santo de espaldas. Como es natural el papel blanco sube como la espuma, y al igual que el papel sube también el tanteador; llegando a 23 la pareja blanca cuando solo tenían 16 sus contrarios.

Cecilio gana el tanto 17 y él solo, sin la ayuda de nadie comete la fechoría de igualar el partido en las mismas 23 en que se encontraban sus contrarios.

Muy bien por Cecilio.

Pero, saca de nuevo y la labor de Cecilio se va por los suelos, Larrinaga se queda corto a una pelota y a continuación manda para el colchón la segunda que da en definitiva el triunfo a los blancos. Los azules se quedan en 23.

Todos jugaron mucho a la pelota menos Larrinaga que se encontraba en condiciones detestables de juego.

Boletos blancos 428.
Pagaron a $3.51.
Boletos azules 381.
Pagaban a $3.90.

PRIMERA QUINIELA

	Ttos.	Bltos.	Pagos.
Irgyen. Menor	1	555	5.53
Ortiz	0	581	5.28
Larruscain	1	668	4.59
Baracaldés	1	859	3.57
Millán	2	375	8.18
Lucio	6	575	5.34

Ganador Lucio a $5.34.

Para la segunda etapa de treinta tantos saltan sobre la arena, Echevarría y Lizárraga vestidos de blanco, contra Gabriel y Navarrete de azul.

Existen muchas opiniones respecto al partido, antes de éste dar comienzo y el dinero juega con mucho tiento, dándose a favor de la pareja azul solamente 20 a 17.

El comienzo indica que va a resultar bueno para la cátedra y yefectivamente, los azules suben como la espuma alcanzando una distancia de siete antos que no logran quitarse de encima en todo el tiempo que dura la contienda.

Ahora bien; vamos por partes. Navarrete desarrolló anoche un juego tan tremebundo que no creo que por ahora se encuentre ningun zaguero del frontón en condiciones de restárselo; reboteó como en los grandes días en que él era dueño absoluto de la cancha, pegó de aire, como si la juventud le sonriese de cerca y ycolocó con más habilidad que una agencia de colocaciones. ¡Señores, que manera de jugar pelota!

Gabriel lo secundó en gran forma, pifiando algo en primera decena; pero siempre compuesto y oportuno. Creo que es el único partido de Gabriel que ha ido de calle desde el tanto inicial.

Respecto a la labor de Echevarría, no podemos definirla sino diciendo que es un excelente pelotari; pero que se encuentra agotado, por el exceso de juefio que hasta hace muy poco ha venido desarrollando, que le ponen demasiados partidos y que... ¡Señores! los pelotaris son personas como los demás y Echevarría ha jugado durante los últimos dos meses una proporción enorme. Ahora atraviesa una corta temporada de flojedad; flojedad de la que se curará en cuanto le dejen descansar unos días.

Lizárraga estuvo flojo, que es precisamente el juego en que se encuentra actualmente, de manera que no sorprendió a nadie su labor.

Los blancos se quedaron en 20.
Boletos blancos: 595.
Pagaban a $3.74.
Boletos azules: 612.
Pagaron a $3.65.

Segunda quiniela.

	Tantos	Boletos	Pagos
Irun	2	226	$7.96
Urrutia	2	348	5.17
Ruiz	2	434	4.14
Trecet	2	225	8.00
Goenaga	6	399	4.51
Claudio	4	486	3.70

Ganador: Goenaga. Pagó $2.70

Allá va el Fenómeno

Mañana, por la noche, vuelve a la cancha el Fenómeno de la Pelota, Erdoza Menor. Jugará en pareja contra un trío enorme.

SEGUNDA QUINIELA

	Ttos.	Bltos.	Pagos.
Argentino	1	517	5.98
Amoroto	2	643	4.80
Teodoro	2	474	6.52
Salsamendo	1	913	3.38
Machín	6	440	7.02
Czlis. Menor	1	651	4.75

Ganador: Machín a $7.02.

DON FERNANDO.

PROGRAMA OFICIAL PARA LA FUNCION DEL DIA

VIERNES, FEBRERO 18 DE 1921

Primer partido a 25 tantos
Baracaldés y Jáuregui, Blancos
contra
Irigoyen Menor y Alberdi, Azules.
A sacar los primeros del cuadro 9 y medio y los segundos del 9 y medio con ocho pelotas finas.

Primera Quiniela a 6 tantos
Pequeño Abando, Irigoyeyn Menor, Millán, Larrinaga, Lucio, Larruscain.

Segundo Partido a 30 tantos
Salsamendi y Machín, Blancos
contra
Amoroto y Argentino, Azules
A sacar los primeros del cuadro 9 y medio y los segundo del 9 con ocho pelotas finas.

Segunda Quiniela a 6 tantos
Cazalis Mayor, Gabriel, Eguiluz, Echevarría, Argentino, Amoroto.

FRONTON "JAI ALAI"

SECRETARIA

Se avisa a los señores Accionistas de esta Compañía que desde el día 21 de los corrientes se empezará a pagar el Dividendo número 4 en Mercaderes 36 (Altos) de 1 a 3 P. M. los días hábiles con excepción de los sábados.

Habana, 17 de Febrero de 1921.

EL SECRETARIO.

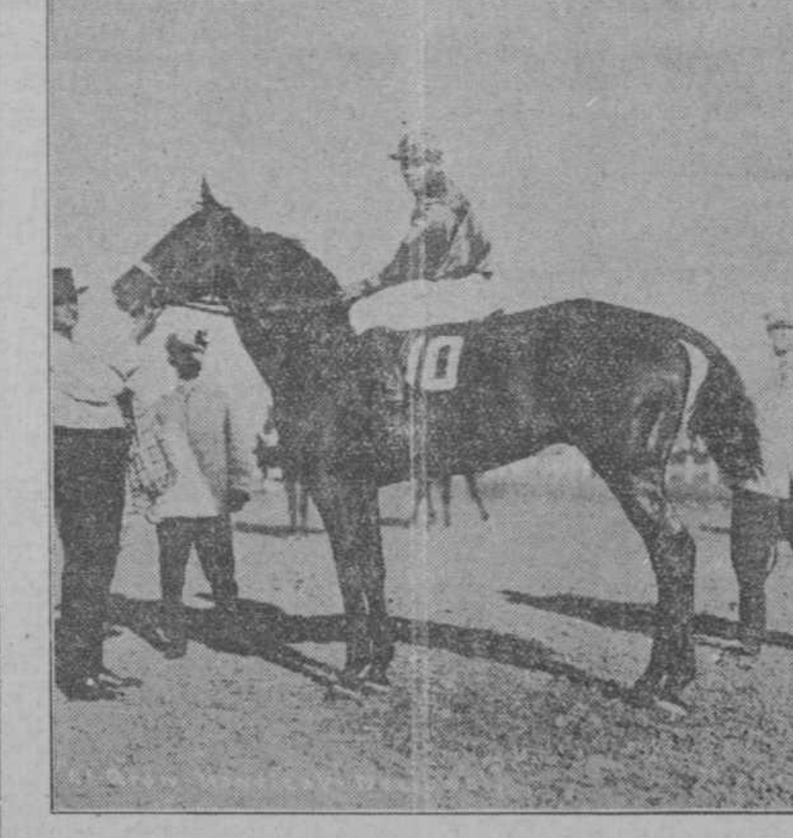

El magnífico ejemplar SWEEP CLEAN, ganador del GRAND NATIONAL HANDICAP, con premio de 10.000 pesos y cuotas, el domingo pasado en Oriental Park.

En el Vedado Tennis Club

Havana Yacht Club, con Peralta, es derrotado por el Tennis, con Miguel Angel Moenks

Ante un público numerosísimo y escogido, en el que abundaba una bella representación del elemento femenino, se celebraron anoche, en el Vedado Tennis, los juegos en opción al Campeonato Inter-Clubs, tan hábilmente organizados por dicha sociedad deportiva.

Grande era la expectación existente por ver el juego entre los teams del Habana Yatch Club y del Vedado, que les tocaba jugar en segundo lugar; así es que el primer match, entre Militares y Jóvenes Cristianos, fué un aperitivo para los espectadores.

Fué este un juego reñido, en el que los Militares triunfaron dignamente sobre sus contrarios, con una anotación final de 25 por 29.

Y vino el match de la "bulla".

El primer término se desarrolló una fuerte discusión entre los capitanes de los teams, señores Moenks y Peralta, sobre el nombramiento del referee, llegando tras largo debate, a un acuerdo satisfactorio.

Empezó el puego, atacando los del Yatch, pero un "foul" cantado a éstos y tirado por Moenks dió el primer punto al Vedado, que poco después volvió a anotar, subiéndose sobre su contrario, terminando el primer "half" 8 por 14 a favor de los "marqueses".

Después del descanso de costumbre, se inició el segundo tiempo, entrando el Yatch con grandes bríos y desarrollando una ofensiva terrible, que le dió el ansiado empate y poco después, en 18 por 20, una canasta a su favor. Pero el Vedado se repone y logra igualarse en 21, faltando pocos minutos para terminarse el juego.

En estas condiciones, Peralta es castigado por demorar el juego, con un "foul", que tira Miguel Angel, y anota, sonando acto continuo la campana que daba por terminado el match.

Los "vedadistas", entusiasmados, se echaron al terreno, vitoreando a su club y llevando en hombros a Miguel Angel Moenks, el gran jugador cubano de basket ball, que anoche se cubrió, una vez más, de gloria, al derrotar al team champion del pasado año, Peralta, el invencible, mordió anoche, a manos de Moenks, el polvo de la derrota...

Y no queremos terminar estas líneas, trazadas a muy avanzada hora, sin enviar un elogio a Campuzano, que se portó, defendiendo la bandera del Yatch Club, como un valiente.

Ahora, véase el score del juego:

HABANA YATCH CLUB

	Fl G.	Fo. G	F. C.
N. Ayala, F.	3	8	1
A. Campuzano, F.	2	0	7
J. Peralta, C. 9	1	1	5
L. García, G.	0	0	1
Y. Almagro, G.	0	0	8
E. Castroverde, F.	0	0	0
Totales	6	9	22

VEDADO TENNIS CLUB

	Fl G.	Fo. G	F. C.
B. Sánchez, B.	4	0	2
A. Diago, F.	0	0	6
M. A. Moenks, C.	1	13	4
J. Macía, G.	0	0	2
G. Arellano, G.	0	0	7
Totales	5	13	21

solo fanático, ya que se trata de un acto humanitario.

Para el domingo 20, se celebrarán en el "Parque Muntal", los siguientes desafíos en opción al Campeonato Nacional.

A las nueve de la mañana: Iberia y Fortuna.

A las dos de la tarde: Roberts y Matanzas.

A las tres y media: Habana y Olimpia.

PEREZ.

Foot-Ball

El 24 del presente mes, se celebrará en el nuevo campo "Parque Muntal", una función a beneficio de la señorita Asela Guerra, Reina del Carnaval.

Dicho homenaje fué acordado por la Federación Nacional, en una junta que celebró en el mes de diciembre por cuya fecha se estaban haciendo gestiones, para mejorar la salud de la señorita Guerra, en un Sanatorio de los Estados Unidos.

Como decimos anteriormente la fecha estaba acordada y ahora revestirá mayor lucimiento el homenaje, ya que ha tenido la suerte de ser agradaciada con el Reinado del Carnaval, organizado por nuestro colega "Gaceta Teatral", la señorita Guerra.

Anticipadamente deben pedir a la Federación, las entradas para esta fiesta, a la cual no debe faltar un

BOXEO

LAS PROXIMAS FIESTAS

Dos grandes fiestas pugilísticas se anuncian para los días 24, jueves, y 27, domingo, del actual mes en el parque Santos y Artigas.

Aunque en la última fiesta los promotores cubanos nuestros compañeros Cubillas y San Martín, no lograron sacar de taquilla todos los gastos de la función, teniendo en su contra cerca de 400 pesos, no por eso dejan de trabajar con el mismo o mayor entusiasmo si cabe, para los sucesivos festivales que se anuncian.

La fiesta del día 24 se celebrará con motivo del gran día nacional en que se conmemora uno de los episodios más gloriosos de nuestra independencia.

La fiesta del 27, que es domingo, será en honor de su magestad, la simpática y hermosa reina del Carnaval, señorita Asela Guerra.

Dos "mundiales" programas de importantísimas peleas están combinando Cubillas y San Martín.

Ya daremos interesantes detalles de esas dos buenas fiestas de boxeo.

Jack Dempsey, el famoso y admirado "Ciclón del Lago Salado", el Champión mundial de gran peso en el boxeo, el discutido y notable boxer, estará en el parque Santos y Artigas desde el sábado 19 por la noche, hasta el miércoles 23.

Aunque esta noticia parezca inverosímil nada de eso deben de pesar los millares de simpatizadores que tiene el mundial Jack Dempsey en la Habana.

Jack Dempesey estará en el parque Santos y Artigas cinco noches consecutivas, funjiendo de protagonista en la magna obra cinematográfica, dividida en 15 episodios, que lleva por título "Muerto o Vivo".

Los amantes del viril sport de los puños en particular y los que gustan de la cinema en general tienen aquí un chance admirable para distinguir de cerca a uno de los hobres más notables y de más actualidad en el mundo de los deportes.

También el glorioso "peludo" Georges Carpentier estará en la pantalla del parque Santos y Artigas.

Se presentará en el sensacional combate que sostuvo en Monte Carlo contra el formidable atleta Crouncheven al que dejó fuera de combate en el segundo round de pelea.

Además de ese acontecimiento cine-pugilístico, habrá varias exhibiciones de boxeo en las que contenderán boxers tan afamados como Jesús y Georges Losada, Oscar García, John Gavilán, William Martull, Jess O'Farrill, John Smith y Kid David y Peter Boulard.

Cinco noches de gala tendrán los fanáticos en el parque Santos y Artigas.

Country Club de la Habana

CAMPEONATO DE GOLF

El día 16 del actual comenzó con gran entusiasmo en el Country Club de la Habana el noveno torneo por el Campeonato Oficial de Golf de la República de Cuba.

Hay cuatro divisiones formadas, con premios para cada una y el que resulte vecedor en la primera división se le regalará una magnífica copa y será proclamado Champión de Gof de Cuba.

Mañana se jugarán los finales por la pareja que tenga mejor "score" y se disputará en 36 hoyos el resultado final.

Entre los jugadores de la primera división se encuentran dos conocidos jóvenes spo tmans cubanos, los señores Miguel Morales y Miguel R. Arellano.

El año pasado fué ganado el Campeonato por el señor Malcoln Mc. Burney de New York y el anterior por el señor R. A. Gray de la Habana.

Muy concurrido se verán los lindos y pintorescos "links" del Countruy Club el próximo sábado para presenciar la decisión del Campeonato de Cuba.

Entre nuestro distinguido elemento son muchos los entusiastas que como el señor Julio Blanco Herrera Enrique Coll, Nicolás de Cárdenas, Arturo Mañas, Ricardo Lancis, practican el interesante deporte del golf y eso hace que no decaiga entre nosotros y que tenga más auge cada día.

Nuevo Frontón

Los productos de la fiesta inaugural

A manos de la señora Piedad Jorge de Blanco Herrera ha hecho llegar el señor Marino Díaz una carta que contiene el resultado de la fiesta a beneficio de ocho instituciones caritativas con que se inauguró el Nuevo Frontón.

Hé aquí la carta:

"Habana, 16 de Febrero de 1921.

Señora Piedad Jorge de Blanco Herrera.

Distinguida señora y amiga:

Adjunto con ésta ocho cheques a cargo de The Royal Bann of Canada y a la orden de las siguientes asociaciones benéficas:

Siervas de María	$ 831.93
Colegio de Jesús María	831.92
Asilo Carvajal	831.92
Damas de la Caridad	831.92
Talleres de Mariana Seva	831.92
Tercera Orden de San Francisco	831.92
Creche Mina de Trufin	831.92
Creche Lila Hidalgo	831.92
Total	$6655.39

Esta suma corresponde a la siguiente venta de localidades que han sido hechas efectivas hasta la fecha de hoy:

34 Palcos de primer piso	$1360.00
26 Palcos segundo piso	780.00
29 palcos de cancha	580.00
100 canchas primera fila	250.00
200 canchas segunda y tercera filas	400.00
112 tendidos primera fila	224.00
1444 tendidos numerados	2166.00
124 delanteros de tendido, tertulia	124.00
470 asientos de tertulia	282.00
Dos palcos del señor Presidente de la República	100.00
Donativo del doctor Cubas	10.00
Total	$6276.00
Liquidación de Corredores apuestas	$ 695.15
Apuestas mutuas	1173.45
Residuos no reclamados un de apuestas	10.79
Total recaudado	$8155.39
A deducir por gastos de tributación Hacienda y Alcaldía	$1000.00
Gastos generales empleados impresos etc	500.00
Total	$1500.00
Resultado líquido del beneficio	$6655.39

El resto de las localidades no vendidas están en poder de esta Empresa, debidamente archivadas, pudiendo ser examinadas por cualquier persona que tenga interés en ello. Así mismo se encuentra aquí la lista de las personas que asistieron al espectáculo utilizando localidades previamente pedidas y que hasta la fecha no han hecho efectivo el importe de las mismas.

Sin más esperando halle conforme esta liquidación quedó de Ud. atento y s. s. q. s. p. b.

Marino DIAZ.

Suicidio frustrado

(POR TELEGRAFO)

Guanabacoa, Febrero 17.

DIARIO DE LA MARINA

Habana.

El vigilante Pedro Valdés condujo al centro de socorro a Adolfo López Asiego, de 58 años de edad y vecino de Rafael de Cárdenas número 45, donde fué curado de heridas graves en los antebrazos y otra en la región pectoral izquierda, las que se causó con un cuchillo por estar aburrido de la vida y encontrarse enfermo y sin recursos. Fué remitido al Hospital para su curación.

CORRESPONSAL.

Suscríbase al DIARIO DE LA MARINA y anúnciese en el DIARIO DE LA MARINA

Los Siete Domingos de San José en el Templo de Belén

El próximo domingo 20 del actual, celebrará la Congregación de San José del templo de Belén, la festividad del "Cuarto Domingo" de San José, con arreglo al siguiente programa:

Febrero 20.

Día de generosidad.

I.—A las 7.30 a. m. la comunión general en la que cada comulgante recibirá el admirable grabado. "El descanso en la huida a Egipto" por Knaus y el opúsculo "Educad a vuestras esposas".

Para comulgar se viene el centro de la iglesia y se vuelve por los lados.

II.—A las 8.30 a. m. la misa solemne, que armonizará la orquesta con melodías sacras.

Sermón.

III.—Meditación para el día.

San José "fidelis donans Deum mundo", el fiel dador de Dios a los hombres, en las atractivas formas de niño modelo. maestro sapientísimo y víctima redentora.

Se gana indulgencia plenaria.

AVISOS

En cada domingo se gana indulgencia plenaria y muchas parciales.

Cada domingo habrá imposiciones de medallas a los que deseen pertenecer a la Congregación de San José en Belén.

El que quiera obsequiar al Santo costeando alguna de estas solemnidades, puede conseguirlo.

Se espera que todos contribuyan a sostener el orden mas augusto en la comunión general: cuanto esfuerzo se haga por conseguirlo redundará en honor de Dios y recomienda a los que asisten.

Para evitar desórdenes y quejas se advierte que los cuadros y libros de cada domingo se dan únicamente en la comunión general y no en la sacristía, ni en otras comuniones.

OBJETO DE LOS SIETE DOMINGOS

Con los cultos de los Siete Domingos, la Congregación de San José del templo de Belén, desea obtener de Dios por intercesión de San José, la paz para las naciones.

Para tancatólico empeño, llama a su lado a cuantos se interesan y conmueven por las desgracias públicas, para que unidos en súplica humilde y patrocinadospor San José, recabemos del Señor gracias íntimas para nosotros y tranquilidad mundial para todos.

No responder a este llamamiento, no es católico; no es piadoso; no es humano.

A Belén, pues,en estos Siete Domingos, a orar,a implorar, a comulgar, a reparar y permanecer en guardia de honor ante San José para exigir su omnipotencia suplicante en favor de nuestros intentos.

Oigamos lo que nos dice el Espíritu Santo: "Si el mismo Señor no construye la casa,de nada servirán todos los trabajos de los que la edifican, y será inútil la vigilancia de los custodios de la ciudad si el mismo no la guarda."

En el destino de los pueblos lo propio que en el de los individuos Dios quiere y debe manifestarse Dios: infinitamente liberal por naturaleza se complace en proteger a los que con la humildad de sus preces reconocen los derechos de su gloria; pero no puede, sin faltarse a sí mismos, concederles su protección si pretende bastarse a sí propios y hacerse de esta suerte dioses suyos. "Yo daré mi gloria a otro" ha dicho el Señor. A Belén, pues las almas tristes y afligidas lasjustas y pecadoras, a implorar del Santo el consuelo y la gracia.

De Hacienda

EL IMPUESTO DEL CUATRO POR CIENTO

Por noticias que se tienen de los Distritos Fiscales tanto de esta capital como del interior de la República, se sabe que el Impuesto del 4 por 100 se está cobrando con toda regularidad y sin dificultades de ninguna clase, presentando sus balances las sociedades obligadas a hacerlo por las utilidades del semestre de Julio a diciembre pasado.

EXAMEN DE LIQUIDACION

En la secretaría de Hacienda se han recibido las liquidaciones practicadas por las Administraciones de los distritos, las cuales son objeto del correspondiente exámen.

Exámenes de chauffeurs

RECONOCIMIENTOS MEDICOS

En cumplimiento de un decreto expedido por el Alcalde el Jefe del Departamento de Sanidad y Beneficencia Municipal, ha dispuesto que en lo sucesivo los exámenes de aspirantes a chauffeurs, se verifiquen el martes por el doctor Alipio Portocarrero en su consulta de San Nicolás 52, en horas de 12 a 2 p. m. y el jueves por el doctor Pedro Lamothe, de Virtudes número 39, de 12 a 2 p. m., ambos oculistas del Departamento; debiendo ser dichas certificaciones firmadas conjuntamente por el citado Jefe, doctor S. Rocamora.

El Tiempo

OBSERVATORIO NACIONAL

17 Febrero 1921

Observaciones a las 8 a m del meridiano 75 de Greenwich.

BAROMETRO EN MILIMETROS

Pinar 763.00.
Habana 764.74.
Roque 769.00.
Camagüey 762.50.

TEMPERATURA

Pinar 19.0.
Habana 18.5.
Roque 16.0.
Camagüey 20.0.

VIENTO DIRECCION Y FUERZA EN METROS POR SEGUNDO

Pinar NE. 8.0.
Habana E. 3.0.
Roque NE. flojo.
Camagüey SE. 1.1.

ESTADO DEL CIELO

Pinar, Habana y Roque, despejado.

Camagüey, cubierto.

Ayer llovió en: Minas; Sibanicu; Lugareño; Martí; Cunagua; Holguín; San Andrés; San Augstín; Gibara; Santa Lucía; Banes; Antilla; Puerto Padre; Delicias; Chaparra; Velazco; Aurasé Palmarito; Jiran; Mayarí; Felton; Preston; Central Oriente; Sagua de Tánamo; Cayo Mambí y Felicidad.

PIDAN VERMOUTH

K. D. T.

Delicioso Tónico

Depósito: Villegas 111

Tel. A-4964

ASMATICOS

Restaurador Pectoral del Dr. B. Abella. Nada hay mejor

Anuncios clasificados de última hora

ALQUILERES

CASAS Y PISOS

VEDADO

EDIFICIO PARA FAMILIAS

Próximo a terminarse en el mes de marzo el nuevo edificio fabricado especialmente para familias en la calle 23, esquina a M, a la entrada del Vedado, en lugar alto, con espléndidas vistas al mar y a la ciudad, se alquilan, comprometiéndolos desde ahora sus Departamentos independientes, compuestos de sala, comedor, cuatro cuartos, baño, cocina y cuarto y baño de criados. Hay dos ascensores, para pasajeros y para carga y servicios. Pueden verse a todas horas. Informarán en O'Reilly, número 11. Departamentos 304 y 308.
6789 4 mar.

VEDADO: CALLE DOS, CASI ESQUINA a 25, acera impar, se alquilan estos espléndidos altos. Se le está construyendo garage. La llave en los bajos. Informan en Galiano, 60, altos, entrada por Neptuno. De 1 a 2 y media de la tarde.
8d-18.

REPARTO AMPLIACION ALMENDARES. Cuatro cuadras antes del gran Hotel Almendares y en la doble línea del tranvía de la Playa y Estación Central, alquilo tres casas, una de ellas compuesta de jardín al frente, costados y fondo, portal corrido, hall, sala saleta, sala de armas, comedor, cuatro dormitorios, servicio completo, cocina, auxiliar, y en la planta alta seis dormitorios, sala, doble servicio de familia, terraza corrida, una torre con una gran sala, tres garages, tres cuartos de criados y un traspatio con dos mil varas, en 350 pesos. La otra, jardín al frente y costados, portal, hall, siete cuartos, sala, comedor, cocina, auxiliar, servicio de familia y criados, garage y cuarto de criados. Si desean los muebles los dejo, pues me voy fuera por una temporada, en 150 pesos. Calle Nueve, entre Avenidas Octavo y Novena, también las vendo, no corredores. Informan en Zaragoza, 13 E. Beltrán, Cerro.
6887 25 feb

JESUS DEL MONTE, VIBORA Y LUYANO

Se alquila en 150 pesos chalet acabado de pintar, el más lindo y mejor situado; San Francisco y Avenida de Acosta, Víbora, con frente a tres calles, portal, sala, gabinete, hall, dos grandes cuartos a la derecha y otro a la izquierda. Con regio baño, espléndido comedor, amplia cocina, cuarto de criados y servicios, garage, cuarto para chauffeur, una terraza y lavadero; hermosísimos jardines con muchas flores y plantas. Véalo y se convencerá. Informan en la misma, de 2 a 5, y en San José, 65, bajos.
6813 20 feb

HABITACIONES

HABANA

Obrapía, 98, altos. Se alquila hermosa habitación, muy fresca, con lavabo de agua corriente abundante, luz toda la noche, limpieza et., para oficinas u hombres solos. Moralidad. Informa el portero.
6797 20 feb

SE ALQUILAN DOS HABITACIONES, juntas o separadas, grandes y frescas, luz toda la noche, a hombres solos o matrimonio sin niños. Salud, número 48, bajos. Casa de familia.
6790 22 feb

Se alquila una sala. Tiene dos rejas a la calle, propia para consultorio médicou oficinas, en la misma se alquilan tres habitaciones con lavabo de agua corriente, a hombres solos o matrimonio sin niños. Salud, número 48, bajos. Casa de familia.
6797 28 feb

Casa de huéspedes. Se alquilan habitaciones bien amuebladas, con balcón a la calle y con toda asistencia, con comida y sin ella. Reina, 71, altos.
5083 25 feb

EN CASA RESPETABLE SE ALQUILA una habitación fresca y clara, con servicios y agua siempre. Unico inquilino, con vista a la calle, a persona del comercio o señora o caballero que trabaje fuera. Dan razón: Teniente Rey, 87, altos, último piso.
6808 20 feb

SE NECESITAN

CRIADAS DE MANO Y MANEJADORAS

SE NECESITA UNA MANEJADORA que tenga práctica para niños de 5 años. Se dan 30 pesos y ropa limpia. 6, entre 15 y 17, señora de Morales.
6796 20 feb

SE OFRECEN

CRIADAS DE MANO Y MANEJADORAS

SE DESEA COLOCAR UNA SEÑORA española de manejadora o criada de mano o camarera de hotel. Sabe su obligación. Informan en Virtudes, 17, altos.
6793 20 feb

DESEA COLOCARSE UNA JOVEN peninsular de criada de manos o de cuartos. Sabe coser y cumplir con su obligación. Informan en Florida, 28.
6795 20 feb

DESEA COLOCARSE MATRIMONIO español, recién llegado. Se ofrecen para el campo o ciudad. Galiano, 134, teléfono A-4759.
6798 20 feb

SE DESEA COLOCAR DE CRIADA de mano una joven peninsular. Lleva tiempo en el país y tiene buenas referencias. Informan en la calle I, entre 23 y 21, Vedado.
6801 20 feb

COCINERAS

SE DESEA COLOCAR COCINERA peninsular en añola. Cuba y Amargura, 19, altos. Amparo.
6800 20 feb

CHAUFFEURS

CHAUFFEUR: JOVEN ESPAÑOL SE ofrece para ayudante de un caballero por no tener completo conocimiento del tráfico. Práctico en el manejo de máquinas de cambios. Acreditada su buena conducta y es cumplidor y serio. Informan en Monte y Angeles, café. Preguntar por Crisanto.
6802 23 feb

TENEDORES DE LIBROS

EXPERTO TENEDOR DE LIBROS que ejerce en casa importadora, tiene dos horas diarias desocupadas, las que ofrece juntas o separadas, por módico haber. Referencias a satisfacción. F. M. Delicias, número 76, Víbora.
20 feb

AVISOS RELIGIOSOS

COFRADIA DE SANTA MARTA

IGLESIA DE SAN FELIPE

El sábado, 19, a las siete y media de la mañana, misa de comunión general, terminando por la tarde, de 3 a 5, los Santos ejercicios que vienen celebrándose en la Cofradía.

El director y directiva.
6803 19 feb

IGLESIA SAN FELIPE

El próximo domingo, día 20, a las siete y media de la mañana será la misa de comunión de Nuestra Señora del Sagrado Corazón. Al terminar se hará la visita en su altar. El mismo día, a las siete, habrá una misa por el alma de la socia señora Carmen Carabio. Q. E. P. D.

El director.
6804 19 feb

PARROQUIA DE SAN NICOLAS

El día 20 tendrá lugar la fiesta de San Pedro Nolasco. A las siete y media misa de comunión y a las nueve la solemne, con sermón a cargo del Párroco.

La Camarera, Nicolasa Diago.
6812 20 feb

DINERO E HIPOTECAS

Necesito 10.000 pesos en cheques intervenidos del Banco Nacional, para hoy, antes de la doce meridiano. Pago en efectivo. Aguiar, 71. Teléfono M-4416. Carlos Ca-Cabrera o E. F. Alezander.
2C 1461 1d-18

ENSEÑANZAS

PROFESOR MERCANTIL

Por un experto contador se dan clases de 8 a 9 y media de la noche, de contabilidad y Cálculos Mercantiles, para jóvenes aspirantes a Tenedor de libros. Enseñanza práctica y rápida. A los efectos de la ley del 4 por 100 sobre utilidades, puede el alumno llevar, bajo mi dirección, el juego de libros legales de las operaciones de su negocio. Cuota adelantada, 1 peso. Informan en Cuba, 99, altos, de 7 a 8, precisamente.
6788 19 feb

MUEBLES Y PRENDAS

MAMPARAS: SE VENDEN TRES PARES, nevadas, bureau cortina, con su silla, sombrerera marquetería, juego cuarto marquetería, juego recibidor de cuero, vajillero, mesa, mesa de noche, lámparas y un piano. San Miguel, 145.
6811 21 feb

INSTRUMENTOS DE MUSICA

PIANO: SE VENDE UNO, CUERDAS cruzadas, nuevo y todos los muebles modernos de una casa. San Miguel, número 145
6810 27 feb

AUTOMOVILES

ELEGANTE MAQUINA DE SIETE asientos, se vende en perfectas condiciones, en verdadera ganga, por embarcar su dueño. Trato directo. Puede verse e informan en el Garage Hispano Suiza, Zanja y Marqués González, de 8 y media a 10 y media exclusivamente.
6794 20 feb

SE VENDEN DOS FORDS, EN BUEN estado, para trabajar. Pueden verse en San José y Espada, De 11 a 4.
6805 20 feb

SE VENDE UN FIAT CON CARROCERIA cerrada, propio para cualquier clase de reparto. Se da muy en proporción. Informan en Monte, 415.
6809 23 feb

MARCAS Y PATENTES

Dr. Carlos Gárate Brú.

Abogado.

Aguiar 43. Tel. A-2484

Dr. José M. Pitaluga

DENTISTA

Ha trasladado su gabinete de consultas y operaciones dentales a la casa calle de Neptuno número 138, entre Lealtad y Escobar.

Horas de consulta de 1 a 5 p. m. Teléfono M-4108.

C 140 alt IND. 4 E.

Suscríbase al DIARIO DE LA MARINA y anúnciese en el DIARIO DE LA MARINA

De Justicia

TITULOS DE PROCURADOR

Se han expedido títulos de procurador a favor de los señores Marciano Ayo y Soto y Julián Verona y Pérez, con residencia en Cienfuegos y Ciego de Avila, respectivamente.

TITULOS DE MANDATARIOS

También se han expedido títulos de Mandatario Judicial a facor de los señores Abel Socarrás Carbajal; Evelio Jiménez Cabrera; Eloy León Cantero; Chaviano y Américo Romero y Castillo, con residencia en la Habana, la Habana, la Habana y Sagua la Grande respectivamente.

TITULO DE NOTARIO

Se ha expedido título de Notario en Quivicán a favor del señor Ignacio Catá Bethart.

JUECES MUNICIPALES

Han sido nombrados: Juez Municipal de Sancti Spíritus, Delio Castellanos Arango.

Juez Municipal de Trinidad, Manuel Barroso y López.

Juez Municipal de Jiguaní, Juan Francisco Torres y Tomás.

Los niños de Alemania...

(VIENE DE LA ONCE)

ventilación escasa, chorreando humedad a través de sus agrietados muros, los aniquiladores microbios encuentran fértil y propicio suelo en qué efectuar sus estragos. Al caer alguien enfermo, invariablemente se le descuida; una diagnosis adecuada implica gastos considerables, las más de las veces de todo punto imposibles; el niño enfermo arrastra su silenciosa dolencia a la escuela y contagia a sus condiscípulos; resulta casi siempre dificilísimo el obtener medios para atajar la infección en sus comienzos; el organismo, minado hace ya tiempo por una alimentación deficiente, no posee elementos de resistencia; los sanatorios, o están llenos o requieren sacrificios pecuniarios prohibitivos; no es factible cambiar al niño de domicilio, ¿con qué medios? He aquí el porqué de la miseria infantil ya bajo la forma de raquitismo, ya bajo la de la tuberculosis.

En Alemania ya nos hemos acostumbrado de tal manera al lastimoso cuadro que nos ofrece la infancia en las grandes ciudades y en las regiones industriales, que apenas atrae nuestra atención. Hasta los mismos médicos, en su inmensa mayoría, han perdido la acostumbrada norma al diagnosticar los casos que se les presentan El extranjero se horroriza ante el espectáculo que lo confronta, y así lo demuestra la prensa extranjera en varios artículos, viniendo a confirmarlo la ayuda que se nos ha prestado en muchos casos. En las 115 escuelas municipales de Berlín, de 650 niños, 161 no tenían zapatos, 142 carecían de sobretodo, 305 andaban sin camisa o con girones colgando de sus ateridos miembros; 378 de ellos vivían en habitaciones sin estufa; 341 hacía ya años que no probaban leche y en 106 casos los padres de las criaturas no disfrutaban de medios para poderlos alimentar. 118 estaban tuberculosos, 48 habrían perdido sus facultades mentales a causa de su enflaquecimiento y de la pobreza de su alimentación; 50 pesaban 10 kilos menos de lo que les correspondía según su edad. Resumiendo cuentas, 85 de estos desgraciados murieron en el transcurso de un año debido a tanta miseria. En muchos casos han quedado en la obscuridad los apuros por qué han pasado los establecimientos benéficos, debido al enorme incremento de casos en que se requería su asistencia. En dichos establecimientos y en su caritativa actuación se venía confiando ciegamente; bien lejos están de negar aun hoy en día los fines altruistas y filantrópicos para que fueron creados, probándolo así con su modo de obrar noble y generoso, a pesar de verse imposibilitados de obtener los medios que requieren. También se deja notar desgraciadamente el retraimiento de aquellos que otorgaban donativos, que en la actualidad se hacen más que nunca necesarios, pero los opulentos donantes de la nobleza aristocrática, la alta banca, los grandes industriales y los comerciantes acaudalados, se ven de día en día acosados por mayores dificultades para poder ayudar a obras de beneficencia, ya que los impuestos siempre en aumento merman continua y progresivamente las pingües rentas de que en un tiempo disfrutaran. La gran mayoría de los ricos improvisados, demuestran carecer del noble sentimiento de la caridad. Cada día los hechos muestran claro que la situación económica de todo opulento donante va comprometiéndose más y más, empeorando de mes en mes el estado de estas instituciones, cuya ruina absoluta parece vislumbrarse ya en un futuro no lejano. La salvadora obra que tantas décadas de esfuerzos costó está en inminente peligro. ¿Quién la salvará?

Centenares de miles de madres y niños raquíticos, tuberculosos y hambrientos esperan vuestra ayuda entre espasmos de agonía y enloquecedores tormentos. Si algún día sus niños han de contribuir a la reconstrucción de su patria necesitan imperiosamente dos cosas, fuerza y salud.

¿No es justo, no es humano, no es decente el procurárselas?

Crónica Católica

Santa Iglesia Catedral

El señor Secretario de la M. Y. Archicofradía del Santísimo Sacramento de la Catedral, nos remite la siguiente hojita:

NUESTRA HOJITA

M. I. ARCHICOFRADIA DEL ILMO. SS. DE LA S. I. CATEDRAL

Febrero de 1921

Como órgano de nuestra hermandad comienza hoy a publicarse "Nuestra Hojita." Ella contendrá los anuncios y comentarios de las festividades eucarísticas que celebremos; ella expondrá los progresos cada día más notables de la asociación; ella, finalmente, servirá de despertador a los "durmientes" y de predicador a todos cuantos se dignen leerla. Siendo corta, no se hará pesada; siendo doméstica, resultará interesante y amena; siendo cristiana, a todos aprovechará.

Esta Hojita, inserta las siguientes secciones: "Aviso mensual," "Notas de la Hermandad," y "Preguntas y respuestas."

AVISO MENSUAL

El próximo domingo, día 20 de los corientes, celebraremos nuestra fiesta mensual. A las 7 y media a. m., en el altar de costumbre, se celebrará la Misa de Comunión (cada mes más concurrida); en ella deben comulgar cuantos hermanos puedan realizarlo, sin extraordinario sacrificio. Son muchas las necesidades de nuestra sociedad, y el Señor reclama piedad y amor de sus fieles hijos. ¡A comulgar, por lo tanto! Y no se olviden los hermanos que en el patio interior de la Catedral, se servirá el delicado desayuno que la propia hermandad sufraga, a fin de evitar que los hermanos carezcan de tiempo para ir a sus hogares a desayunarse. El desayuno, aunque sencillo y frugal, está escrupulosamente garantizado como digno del estómago más delicado.

A las 8 y media a. m., comenzará la Misa solemne, celebrándola el M. I. Sr. Arcediano, Dr. A. Méndez, predicará el M. I. Sr. Magistral Dr. A. Lago, terminando la fiesta con la procesión de costumbre y el canto del himno Eucarístico.

Tres ruegos debemos hacer a todos los hermanos de ambos sexos. Primero, que sean puntuales; esto reza especialmente con algunos hermanos un tantico remolones y de paso corto. Segundo, que todos los asociados ocupen puesto en los balcos que están reservados para los hermanos. Tercero, que todos ostenten durante la fiesta su insignia. La disciplina social se impone como una necesidad. Y es menester que nosotros demos, los hermanos sobre todo, alto ejemplo de cumplidores exacts.

Compra y Venta de Automóviles y Carruajes

AUTOMOVILES

UNA GANGA: SE VENDEN DOS CAmiones de volteo, marca Kissel Car, uno de 3 y media toneladas y otro de 2 y media. Informan: Egido, 16.
6691 22 f.

SE VENDE UN OVERLAND DE 5 pasajeros, en muy buen estado; puede verse a todas horas en el Vedado. Calle 17 número 19, esquina a L.
6707 25 f.

RENAULT 12 H. P. TIPO 1920, SE vende de uno torpedo, 5 asientos, arranque y luz eléctrica, completamente equipado, contador kilométrico, reloj, baul, etc; ha rodado dos meses solamente; completamente nuevo. Dirigirse: Calle I número 16, entre 9 y 11, Vedado.
6718 20 f.

SE VENDE UN FORD DE MUY POCO uso, último modelo, con cinco ruedas de alambre; se puede ver a todas horas, en Estrella, 12.
6724 20 f.

VERDADERA GANGA: MUY BARATO vendo un Hupmobile de 4 pasajeros, caben 7; no vea otro carro sin ver este. Vives, 135. Luque y Paniaguas.
6702 27 f.

SE VENDE UN FORD, EN MAGNIFIcas condiciones. También se cambiaría por materiales de construcción. Puede verse en San Miguel, 173. Garaje. Teléfono I-7256.
6767 22 f

SE VENDEN DOS CAMIONES, DE 2 Y 2 y media toneladas, pueden verse a todas horas en el garaje Eureka. Concordia, 149, se dan muy baratos. Informa: E. Vignier. San Ignacio, 51, ferretería. Teléfono A-1574.
5770 17 m

SE VENDE UN AUTOMOVIL FIAT, DE siete pasajeros, completamente nuevo, cosa de gusto, se da muy barato. Puede verse en el garaje Eureka. Concordia, 149. Informa: E. Vignier. San Ignacio, 51, ferretería. Teléfono A-1574.
5769 17 m

GANGA VERDAD

Por la mitad de su valor se venden un Cuninghan, completamente nuevo. Garaje "Covadonga", Santiago, número 6. Teléfono M-9071.
6507 22 f

EN MARIANAO. GANGA: SE VENDE un Buick en el mejor estado, bueno de gomas y pintura, acumulador nuevo, en el precio lo más barato. Informan en Lee, 26. Teléfono I-7020. Candido González.
6563 21 f.

Vendo Overland, cinco pasajeros, puede salir a trabajar al momento, para la peseta o particular, magneto Bosch, gomas sobremedidas nuevas, motor a toda prueba. Amistad, número 77. Teléfono A-2639.
6414 19 feb

MORATORIA

AUTOMOVILISTAS

CUIDEN SUS GOMAS

VULCANIZANDOLAS EN EL TALLER MAS ANTIGUO DE LA HABANA, DONDE TODOS LOS TRABAJOS SE GARANTIZAN.

SE PUEDE REPARAR CUALQUIERA ROTURA DE CUALQUIER TAMAÑO EN CAMARAS Y GOMAS. INCLUYENDO TAMAÑOS GIGANTES USADOS EN CAMIONES. SE HACEN RECHAPES.

PRECIOS MODICOS

E. W. MILES. PRADO Y GENIOS.
6005 19 f

POR EMBARCAR LA FAMILIA, SE vende un Hudson cerrado, completamente nuevo; se da barato. Industria, 8, a todas horas.
6226 24 f.

SE VENDEN TRES CAMIONES DE tonelada y media cada uno. Siendo uno Stewer y dos Ford, de uso, en perfecto estado, por no necesitarlos su dueño; y en mucha proporción. En Punta Brava de Bauta, frente al paradero del tranvía Benito Quijano.
4618 8 mz.

VENDO EN LA MITAD DE SU VALOR una máquina de siete pasajeros, acabada de ajustar y pintar, con alumbrado y arranque eléctrico. Se puede ver todos los días en Campo Florido, en el garaje de Eleno Torres, a una cuadra del paradero del ferrocarril.
6030 27 f

CADILLAC, TIPO SPORT

del último modelo, completamente nuevo, se da muy barato por tener que embarcar. Jesús Peregrino, número 83, entre Espada y San Francisco. Preguntar por Padrón.
6503 25 feb

Se vende un Hupmobile, de poco uso, tipo coupé, con ruedas y gomas de repuesto. Para verlo e informes: Cerro 458. De 8 de la mañana a 7 de la tarde.
6450 3 feb

SE VENDE UN AUTOMOVIL, MARCA Ford, del 19, se da barato por embarcarse a la Península. Está nuevo. Se puede ver en el Parque Cristo o Amargura y Cuba. Número 4698. Su dueño: L. L.
6613 19 f

Motocicletas "Indian," modelo 1921, nuevas y de muy poco uso, tenemos a mitad de precio. Jesús del Monte, 252. Agencia de la Indian.
C 1373 ind 13 f

SE VENDE, POR FALTA DE LOCAL, un automóvil Chandler, de siete pasajeros, de poco uso, facilidad en el pago. Informan: de 2 a 4. Lealtad, 66, altos.
6177 1 m

APROVECHEN LA GANGA: ME queda un carro Paige, de siete pasajeros, el cual vendo en 1.200 pesos, casi regalado. Está en buenas condiciones. Chacón, 3.

AUTOMOVIL EN BUEN ESTADO, SE vende, barato. Tiene carburador Zenit. Magneto Bosch y arranque. Sol, 72, bajos.
6161 24 f

GANGA: PROPIO PARA UN CAMION, se vende un Panhard, cuyo motor y chassis están en buenas condiciones. Informarán: Vedado, 15, número 249, entre F y Baños.
6292 24 f

SE VENDE UN CAMION MARCA "Hall," motor Continental, 2 y media toneladas, con carrocería cerrada, en perfectas condiciones. Cuña Chandler, 4 asientos, tipo Country Club, cinco ruedas de alambre, muy poco uso. Informan: Morro, 8 y 10.
6006 20 f

SE VENDE UN FORD, CASI NUEVO, San Rafael y Lucena, garaje.
5996 18 f

SE VENDE UN DODGHE BROTHERS, en perfectas condiciones de todo, puede verse en Infanta, 100, entre San Rafael y San José. Teléfono N-8200.
6262 18 f

SE VENDE UNA MOTOCICLETA INdian en inmejorables condiciones. Puede verse en la calle Vapor, 55, letra B, por San Francisco, de 11 a 1 y de 6 a 7 p m.
6357 21feb

CHANDLER, TIPO SPORT

Verdadera ganga, en venta; no deje de verlo en Jesús Peregrino, número 83, entre Espara y San Francisco. Preguntar por Padrón.
6504 25 feb

SE VENDE UN FORD DEL 20, EN BUEnas condiciones. Informes en Zanja, 100, garaje, de 8 a 11 a. m.
6308 18 f.

GANGA: SE VENDEN, MUY BARATOS, cuatro Fords de uso, en buen estado. Están trabajando. Es negocio para cualquiera. Pueden verse en Línea, 11, entre H y G, Vedado.
6058 22 f

SE VENDE UN CAMION PIERCE Arrow, de 5 toneladas, con gomas nuevas, garantizando su motor, precio de ocasión. Garaje Eureka. Concordia, 149, frente al Jai-Alai.
6420 2 m

SE VENDE UN CADILLAC, DE SIETE pasajeros, informes en Galiano, 105. Teléfono A-6932.
6154 19 f

Cuesta como una, pero dura por dos

STOCK "MICHELIN"

Industria, 140.

5106 alt 28 f

AUTOMOVILES: SE VENDEN 2, HUDson Super Six. 1 Chevrolet y una cuña Benz. Tacón y Empedrado, café: de 11 a 12.
5697 20 f

SE VENDE UNA MAQUINA JORDAN, cerrada, en Jesús María, 33. Informes: Teléfono A-1766.
6068 20 f

SE VENDE UN CHANDLER, DE POco uso, en buen estado, con ruedas de alambre y chapa particular. Se da barato. Preguntar por Casimiro, Garaje Industria, 8; a todas horas.
6313 18 f

Se alquilan elegantes automóviles cerrados, para bodas; para órdenes: Industria, 8, garaje. Teléfono M-2503. Mariño.
6225 24 f.

UN AUTOMOVIL NATIONAL, DE 5 pasajeros, con cabida para siete, flamante; se da en $1.500. Informes en Línea, 30, esquina a J. Vedado.
6374 26 f.

SE VENDE UN FORD EN INMEJORAbles condiciones. se da barato, por tener su dueño que embarcarse Zanja, 142, garaje esquina a Espada. Puede verse hasta las 11 a. m. Preguntar por Segundo.
6633 19 f

SE VENDE UN CAMION FORD, CON trasmisión de cadenas y con magneto, en buenas condiciones, se da muy barato, por no necesitarlo. Informan en Sol, 105; a todas horas
6440 18 f

CAMION

White

Desde 3/4 hasta 5 Toneladas

Los primeros que llegaron a Cuba hace doce años trabajan todavía como el primer día. En Cuba como en el Norte, es el de mayor venta.

FRANK ROBINS Co.

HABANA

A. 7251 Vives y San
A. 0468 Nicolás

C451 Ind.-15 e

SE VENDE ESTE CAMION

Fabricante europeo, en excelentes condiciones para reparto a domicilio. Se vende por haber adquirido otro mayor. Informan en O'Reilly, 22 y 24.
5906 19 f

SE VENDE UN FORD DEL 19, REFORmado. Informan en Hornos, 12; se puede ver de 6 a 10 de la mañana; pregunten por José Camino.
6582 18 mz.

SE VENDE UN AUTOMOVIL DALAUnay Belleville. de 7 pasajeros; puede adaptarse para camión; se acepta cualquier proposición razonable. Calle 17 esquina a H, Vedado.
6856

DODGE BROTHERS: VENDO UNO EN mejores condiciones que nuevo. Tiene fuelle, pintura y vestidura, todo nuevo. Seis gomas de cuerda y sobremedida. Puede verse en Morro, 30, hasta las doce de la mañana.
6536 19 feb

¡Ganga! Hay gran existencia de coches "National" para motocicletas Harley Davidson. Aprovéchese, que se dan baratos. Corona Trading Company, Inc. Teléfonos A-9846-7116. Manzana de Gómez, 517.
C 1223 14d-6

SE VENDE UN AUTOMOVIL, MOTOR Continental, en magnificas condiciones. Fuelle Victoria, de siete pasajeros. Forcade, Obispo, 63. Teléfono A-2416.
6618 19 f.

AUTOMOVIL

Se vende un elegante Chandler, último modelo, 7 pasajeros, por tener que ausentarse su dueño. Informan: Morro, 54. Teléfono A-7055. Vidal y Doval.
3908 27 f

AUTOMOVIL: SE VENDE UN AUTOmóvil Witon, 6 cilindros, moderno, con cinco ruedas de alambre y completamente equipado. Se da en proporción y puede verse en Calzada entre H e I.
6463 23 f

URGE LA VENTA DE SEIS FORD, con siete meses de uso, por falta de dinero para un negocio. Sol, 13 y medio, garaje Vizcaya.
6489 21 f

OIGA, CHAUFFEUR: SE VENDE UN Ford, del 17, con vestidura y fuelle nuevos, si usted no tiene todo el dinero no importa, venga y véalo. Informes en Gloria, 15, a todas horas.
6445 18 f

AUTOMOVILISTAS

Goma fresca y garantizada a mitad de precio, para Cadillac, para Cole y para Buick, con y sin pestaña. Marioty. Blanco, 8 y 10, garaje.
6889 21 f.

CADILLAC, TIPO 57

De cinco asientos, último modelo, sólo cinco meses de uso, legantísimo, propio para familia de gusto o sportam. Marioty, Blanco, 8 y 10, garaje.
5889 21 f.

SE VENDE UNA CUÑA OVERLAND, de 4 asientos, con 6 ruedas de alambre y gomas nuevas, motor garantizado. Informa: Barcelona, 13, garaje Fénix.
6029 20 f

CHANDLER, 7 ASIENTOS

En perfecto estado, equipado a todo lujo, propio para familia; mejor que nuevo. Marioty, Blanco, 8 y 10, garaje.
5889 21 f.

FORD A PLAZO. TENGO VARIOS ULtimos modelos, con una pequeña cantidad; puede usted obtener uno y pagar 3.50 y $4 diarios, por uno malo, sin derecho a la propiedad; para informes en Dragones, 47, garaje. Heracio.
19 f.

VENDO UN FORD EN $500, GANGA verdad Animas, 173.
5583 19 f

HUDSON SUPER SIX

De siete asientos, seis ruedas de alambre, con soporte detrás para dos ruedas; muy barato. Véase, Blanco, 8 y 10, garaje de Marioty.
5880 21 f.

SE VENDE UN CAMION BESEMER, DE una y media tonelada, está en magnificas condiciones. Informan: O'Reilly, 82. Díaz.
5788 23 f.

QUIERE USTED PINTAR SU AUTOmóvil? Píntelo en su garaje y le garantizamos el trabajo. Cuento con personal práctico y expert en dicho ramo. Especialidad en automóviles de lujo. Arocha y Compañía. Teléfono F-1718.
5620 24 f.

"MACK" Camiones "MACK"

El Más Poderoso

DE 1 A 7½ Ton.

CUBAN IMPORTING CO.

Exposición: Avenida de la República, números 192-194.

CAMIONES ARMLEDER

DETALLES TIPICOS

SUPERIORIDAD DECISIVA

HIJOS DE DIEGO MONTERO

(S. en C.)

DRAGONES, 106.

C 944

VENDO MUY BARATO, UN AUTOmóvil Buick, de 5 pasajeros, 6 cilindros, 6 gomas de cuerda, 2 de ellas nuevas, con puesto completamente nuevas, y acabado de perfecto funcionamiento. Informan: Steinhart. 23 Reparto Lawton. Llaves, Marianao. Teléfono I-7091.
5729 18 f.

CARRUAJES

VENDEMOS: DOS CARROS DE COStaneras, expresos; otro para agencia de mudadas, cuatro mulas. Oquendo y Avenida República, vidriera del café.
6626 22 f

SE VENDE UN CARRO DE CUATRO ruedas, herraje francés; cerrado. Capricho, 2. Jesús del Monte.
6213 18 f

SE VENDEN: UN COCHE DE DOS ruedas altas volanta, un tílbury, un familiar, un coche de dos ruedas. Muy ligero y bueno, con fuelle. Aramburu, número 3.
4968 18 f.

Se desea comprar un cesto para caballito Ponye. Informan: Perseverancia, 38.

NOTAS DE LA HERMANDAD

En esta sección se encarece a los socios que las propuestas de candidatos, las presente por escrito para evitar equivocaciones; se ruega asimismo a las señoras hermanas que remiten flores para adorno del altar, efectúen la entrega la víspera de la festividad, por la t...

Se dan gracias a las beneméritas hermanas, señoras Serafina C. de Diago, Ernestina Cabrera viuda de Velasco, Edelmira Zayas y Lolita Van der Guth, por su piadosa y entusiasta labor durante la festividad de los Quince Jueves.

Se avisa a los hermanos y hermanas de la Cofradía, que después de la función mensual, se celebrará una breve junta. Se ruega a todos que comuniquen los cambios de domicilio.

La última nota de la Sección "Notas de la Hermandad," se dedica a dar la bienvenida al Rector de la Archicofradía, Narciso de Pazos, y al hermano, Pablo Folch, que regresaron felizmente del extranjero.

En la Sección "Preguntas y Respuestas," se contesta a las siguientes preguntas:

¿Qué significa el cartelito colgado en la puerta principal de los templos habaneros? Que no todas las señoras y jóvenes que asisten al templo, asisten como deben. La modestia es una virtud que resguarda y dignifica a la mujer. La hija de Eva que cifra su grandeza y su honor en la impúdica ostentación de la carne, no puede quejarse si los hombres la consideran degradada y mucho menos puede esperar que Dios la bendiga.

¿De dónde proceden el "fox trot," el "turquey trot" y el "tango argentino"? Los dos primeros, son la evocación de contorsiones lúbricas irracionales; sus nombres lo indocan —**trote de zorra, trote de pavo.** ¡La mujer imitando al pavo y la zorra! Esos bailecitos son producto de los "cafés cantantes" de cierto barrios de París, Londres y Atlantic City; en esos pueblos no son bailados por la buena sociedad, sino que ciertos viajeros, tomando el rábano por las hojas, en su ignorancia de lo que es la legítima "gente bien" de las grandes capitales, recogieron esas inmundicias del Boulevard y las han presentado en nuestros salones como "cosa decente." ¡Qué vergüenza! Y ¡qué hermoso campo de operaciones para una buena acción social por parte de nuestras hermanas, las "Hijas de María," las "Católicas Cubanas" y demás asociaciones católicas. ¡Ah! es donde deben meter el hombro y laborar socialmente.... Y hasta el mes próximo, que proporcionará nuevo "campo de operaciones católico-sociales."

¡Por qué se suicidaron en plena capital, recientemente, dos tortolillos no mayores de diecisiete abriles? Porque habían envenenado sus corazones en las páginas inmundas de una inmunda novela, de uno de esos corruptores de almas que tanto pululan en nuestro medio ambiente. Se dan ustedes cuenta de lo que eso significa?

Cinco liliputientes del barrio del Cerro fueron sorprendidos perpetrando robos y otras fechorías inconfesables.... Dónde lo aprendieron tan tempranamente? En el 'cine,' según su propia confesión. Por algo la Iglesia grita diariamente al oído de los padres de familia, sobre este tema. Pero ¡hay tantos sordos!...

Y qué nos dice usted del juego de interés que arrastra a las mesas de los grandes casinos y clubs a quienes debieran permanecer en el hogar, santificando su vida, cuidando a sus familiares y haciendo buen uso de sus riquezas?.... Pues, de esos ya está dicho todo.

IGLESIA PARROQUIAL DE JESUS, MARIA Y JOSE

LOS SIETE DOMINGOS

El domingo anterior se celebró el tercer domingo con los siguientes cultos:

A las siete, a. m. Misa de Comunión general.

Fué armonizado el banquete eucarístico por el organista del templo, señor Tomás de la Cruz, estimado compañero en la prensa.

A las ocho y cuarto, fué expuesto el Santísimo Sacramento por el Párroco que a continuación rezó el ejercicio de los Siete Domingos. Se cantaron los gozos de San José, y concluído el ejercicio, la Marcha Triunfal de San José.

A los cultos josefinos siguió la Misa de Ministros, en la que ofició de Preste, el Párroco, R. P. Francisco García Vega.

Orquesta y voces, bajo la dirección del maestro Pastor interpretaron la Misa de Batman; Himno Eucarístico y Marcha Pastor.

Predicó el R. P. Antonio Arias, S. J.

El próximo domingo celebra su fiesta mensual, el Apostolado de la Oración de esta Parroquia.

Véase el programa en la Sección de Avisos Religiosos.

Hoy, a las nueve, Misa solemne a Jesús Nazareno. A las siete, p. m., Rosario, Vía-Crucis y plática doctrinal.

IGLESIA PARROQUIAL DEL ESPIRITU SANTO

SANTA CUARESMA

Martes y Viernes, Vía-Crucis.

Miércoles y sábados, Hora Santa.

Estos ejercicios se verificarán a las seis, p. m.

CONGREGACION MARIANA OBRERA NUESTRA SEÑORA DE LA CARIDAD

EL 24 DE FEBRERO

Se avisa a los Congregantes Marianos Obreros, que según nuestra costumbre de años anteriores, el Acto de Congregación del mes de Febrero, tendrá lugar a las 7 y media de la mañana en la iglesia de Belén el día 24. Aniversario glorioso del Grito de Baire, principio de aquella guerra que nos dió la Independencia Nacional; la Directiva espera que todos los Congregantes se muestren amantes de nuestra Patrona la Virgen de la Caridad y de nuestra Patria, en día tan señalado por la historia del pueblo cubano.

CONGREGACION DE NUESTRA SEÑORA DE LOURDES DEL TEMPLO DE LA MERCED

Los días 18, 19, 20, 21, 232, 24, 25, 27 y 28 de Febrero, el 1, 2, 3, 4 y 25 de Marzo, el 5 de Abril y el 16 de Julio, se celebrará una misa a las 8 a. m. en el altar de Lourdes, para conmemorar las fechas de las distintas apariciones de la Sma. Virgen en la Gruta de Massabielle. Los días festivos se dirá en el altar de San José, a las 9 a.

NOTA.—Se suplica a todos los asociados que asistan a estos actos con las insignias propias de la Congregación.

Las personas que deseen ingresar en la Asociación pueden hacerlo en este día u otro cualquiera, pasando para el efecto a la Sacristía de la Merced.

IGLESIA PARROQUIAL DE SAN NICOLAS DE BARI

CONGREGACION DE SAN LAZARO. Y LOS SIETE DOMINGOS DE SAN JOSE

El domingo anterior ha celebrado sus cultos mensuales, la Congregación de San Lázaro.

A las siete y media celebró la Misa de Comunión general, el R. P. Antonio Rodríguez.

Fué armonizada con preciosos cánticos, por el coro parroquial, bajo la dirección del organista del templo, señor Portolés.

A las ocho, se rezó el ejercicio del Tercer domingo de San José, cantándose los Siete Dolores y Gozos y la Marcha de San José. A continuación celebró la Misa en el altar del Santo, el R. P. Jorge Curbelo.

Fué armonizada.

A las ocho y media tuvo efecto la Mayor o parroquial. El Párroco, R. P. Juan José Lobato, leyó la Pastoral de Cuaresma del Prelado Diocesano, y después explicó a los fieles el Evangelio, de la Dominica: 'Jesús es conducido al desierto para ser tentado.'

¿Para qué quiso el Señor vivir esos cuarenta días en el desierto? Primeramente para experimentar todo lo que es propio de la naturaleza humana, aun lo más duro y humillante para El, con tal que no sea pecaminoso. Toda nuestra vida debe estribar en la oración, en la penitencia y en la lucha contra las tentaciones; pues todo esto quiso él practicarlo y experimentarlo. Tan sólo el saberlo nosotros, nos sirve ya de gran consuelo.

En segundo lugar quiso el Salvador servirnos de ejemplo en la oración, en la expiación y especialmente en la lucha contra las tentaciones, enseñándonos que debemos siempre estar preparados y vigilantes para rechazarlas, pues se nos pueden presentar de la manera más variada, con los caracteres más violentos, y aún tal vez los más peligrosos, mientras oramos o mientras nos entregamos a prácticas de mortificación. Para todos estos casos el ejemplo del Salvador enteramente extraordinario.

En tercer lugar, porque quiso expiar, restaurar y reparar todo lo que el hombre había destruído, en grande y en pequeño, bajo este triple aspecto. ¡Y cuanto había que expiar! Por el abandono de la oración, y de la penitencia, y sobre todo por la debilidad en la tentación, la humanidad había poco a poco caído en la esclavitud de Satanás. La caída de Adán, acaecida merced a tentaciones análogas; así como también la caída de Israel, que sucumbió ora en una ora en otra tentación, y que se hallaba ahora al borde de la apostasía de Dios y finalmente las caídas de todos los hombres, habían de ser expiadas y reparadas.

En cuarto lugar quiso el Salvador ganarnos la gracia necesaria para los rudos trabajos de la oración, de al penitencia y de la lucha contra la tentación. Y esto es lo que realmente hizo. En efecto, en las sombrías horas de lucha con los poderes infernales cuando nos sentimos solos y abandonados, ¡cuán dulce y conmovedor es pensar que nuestro buen Salvador no está lejos de nosotros, que está en nuestro mismo corazón, con la gracia que el mismo nos mereció. Roguemos para obtenerla; ella no nos faltará.

En quinto lugar, esta vida en el desierto había de ser una preparación para el apostolado público. Nada es, en efecto, más apropiado que empezar toda obra importante con la oración, a fin de dar a Dios la gloria que de ella resulte y para conseguir la gracia necesaria para llevarla a cabo. Así lo hizo también Moisés. Además, la obra misma que el Salvador a emprender, exigía aquella preparación. Tratábase nada menos que de la redención de las almas, que solo podían ser compradas con la oración y la penitencia. En el desierto fueron libertadas con la oración y con la penitencia las almas que más tarde habían de ser convertidas por el Señor. Tratábase, además, de destruir el reino de Satanás en el mundo. El "fuerte" el que poseía el mundo como si fuese de su propiedad, debía de ser vencido antes de abandonar su presa. En el desierto experimentó por primera vez el poder de otro más fuerte que él. Tratábase, finalmente, de fundar el reino de la Iglesia. Jesús debía asegurarle la firmeza y la fuerza interior contra todos los enemigos. Esta fuerza interior reside en la oración, en la penitencia y en la lucha; las cuales infiltró Nuestro Señor Jesucristo para siempre en la Iglesia, mediante su vida en el desierto, la cual fué el ejemplar de la Santa Cuaresma, esta época de maniobras de la milicia cristiana, durante la cual la Iglesia se templa y fortalece nuevamente cada año en el ejercicio de la oración, de la penitencia y de la lucha.

Nosotros en vez de seguir el camino de la oración y penitencia, tomamos el del Carnaval, no acordándonos para nada de la Cuaresma, despreciando la voz de la Iglesia, pero tengan presente los que tan hacen, lo que dice Jesucristo: "Quien a vosotros ama a mí me ama, quien a vosotros desprecia a mí me desprecia."

¡Es muy cierto!

Por la mañana los domingos de Cuaresma, se ven los templos muy concurridos, pero por la tarde, en los ejercicios propios del santo tiempo de Cuaresma, veis escasa concurrencia, tan escasa que ni a un centenar llegan.

La parte musical fué dirigida por el maestro organista del templo, señor Portolés

---

CULTOS A JESUS NAZARENO EN ESTA PARROQUIA

Los cinco primeros Viernes de cuaresma, misas cantadas a las 8 a. m.

Día 22 de Marzo, martes Santo. Gran fiesta en la que oficiará de Preste el Rvdo. Padre Juan José Lobato, cura párroco de dicha Iglesia; la cátedra será ocupada por el sabio orador Santiago G. Amigó; la orquesta a cargo del maestro Portolés, se repartirán lindos recordatorios de la fiesta.

Al anochecer los Viernes, Rosario, Vía-Crucis y Plática doctrinal.

IGLESIA DE SAN FRANCISCO

El anterior domingo, celebró sus cultos mensuales, la V. O. Tercera, conforme al siguiente programa:

A las siete y media, expuesto el Santísimo Sagramentao, celebró la Misa de Comunión general, el Comisario de la misma, R. P. Juan Pujana, Comisario de la misma.

El banquete eucarístico estuvo concurridísimo.

A las ocho se hizo el ejercicio correspondiente al Tercer Domingo de San José.

A las nueve ofició el Preste en la Misa mayor el R. P. Santos Ruiz, asistido de los Padres Vidal Arrás y Guillermo Basterrechea, O. F. M.

Predicó sobre el Evangelio de la Dominica, el M. R. P. Comisario Provincial de la Orden Seráfica, Fray Antonio Urquiola.

Los cantantes de la Comunidad Seráfica, interpretaron la parte musical bajo la dirección del R. P. Fray Casimiro Zubia, organista del templo.

Los cultos matutinos concluyeron con la bendición y reserva del Santísimo Sacramento.

A las tres de la tarde, hubo exposición del Santísimo Sacramento, rezo de la estación, Corona Seráfica y ejercicio de los Siete Domingos de San José, concluyéndose con la reserva.

Fueron estos cultos dedicados exclusivamente a la festividad de los siete Domingos de ¡Glorioso Patriarca.

Por la noche, tuvieron lugar los cultos cuaresmales.

A las seis y media, Corona Dolorosa, Vía-Crucis solemne y sermón, por el R. P. Juan Pujana. Este y el P. Arronategui, interpretaron piadosos cánticos durante el Vía-Crucis, y después del sermón "El Miserere."

Día 20, Domingo tercero del mes segundo de Cuaresma. Función de la V. O. T. de Servitas. A las siete y media, misa de comunión general y a las nueve, misa cantada con plática sobre el Evangelio del día. A las seis y media p. m. función como todos los domingos de Cuaresma.

COFRADIA DE SANTA MARTA

Conforme al siguiente programa, viene celebrando ejercicios espirituales en el templo de San Felipe Neri de Padres Carmelitas, donde se halla canónicamente establecida:

Primero: Invocación del Espíritu-Santo, y salutación Angélica.
Segundo. Lectura espiritual.
Tercero. Plática.
Cuarto. Meditación.
Quinto. Examen.
Sexto. Exposición media reserva y bendición.

Meditaciones: Día primero. Del fin de los ejercicios.
Día segundo. Del amor de Dios a los hombres.
Día tercero. Del amor de los hombres a Dios.
Día cuarto. Del premio y del castigo.
Día quinto. Dios es Padre y perdona al arrepentido.
Día sexto. Del agradecimiento, la bondad y la misericordia de Dios.

Pláticas.—Día primero. Del fin del hombre.
Día segundo. Del pecado.
Día tercero. De la penitencia.
Día cuarto. Del juicio particular y universal.
Día quinto. De la eternidad.
Día sexto. De la Resolución eficaz y perseverancia.

Se ven muy concurridos.

Dirige los ejercicios, el Director de la Cofradía, R. P. Carmelo de al Santísima Trinidad, C. D.

El sábado, 19 de lactual, es la Comunión general a las siete y media de la mañana. La Presidenta, señora Augusta Oriols de González, suplica a las cofrades la asistencia, a los ejercicios, y muy especialmente a la Comunión general, cumpliendo así con el Precepto Pascual.

AYUNO DE ABSTINENCIA

El viernes, 18 del actual, como segundo de Cuaresma, es día de ayuno y abstinencia de carne para toda clase de personas sin distinción de raza ni color.

UN CATOLICO.

DIA 12 DE FEBRERO

Este mes está consagrado a la Purificación de la Santísima Virgen.

El Circular está en las Reparadoras. (Témpora.)—(Ayuno con abstinencia.) —La Lanza y los Clavos de Nuestro Señor Jesucristo.—Santos Simeón y Flaviano, mártires; Eladio, arzomispo y confesor; santas Gaudencia, mártir y Cristina, virgen.

San Flaviano, patriarca de Constantinopla. Nació de noble familia. Esmeráronse sus padres en darle una escogida y cristiana educación, mostrándose desde su más tierna edad aficionado a todo lo que era devoción. Así fué que se dedicó con ardoroso afán al estudio de las ciencias eclesiásticas, y a los ejercicios de piedad, abandonando las comodidades, los placeres y honores que el mundo le brindaba. Elevado a la alta dignidad de sacerdote, redobló su oración, siendo su vida ejemplar, y su conducta intachable.

Habiendo en el año 447 muerto el patriarca de Constantinopla, la fama y la reputación de las virtudes de nuestro Santo, que se había hecho venerada y popular, contribuyó a que unánimemente fuese elegido para sucederle.

San Flaviano, que solo deseaba aumentar la viña del Señor donde quiera que fuese, empezó a trabajar sin descanso, con un celo verdaderamente apostólico y superior a todo elogio. Su vida llena de virtudes, le produjeron la persecución de los malos. En el conciliábulo de Efeso, celebrado el 8 de Agosto del año 449 fué depuesto nuestro santo patriarca, pisoteado y abofeteado de un modo cruel. Tan inaudito y bárbaro fué el tratamiento empleado contra nuestro Santo, que murió a impulsos del dolor. Falleció perdonando a sus enemigos y alabando al Señor. Su tránsito se verificó el 11 de Agosto del año 449.

Sermones

que se han de predicar, D. M., en la S. I. Catedral, de la Habana, duran el primer semestre del año 1921

Febrero 20, Domingo II de Cuaresma; M. I. señor Magistral.
Febrero 27, Domingo III de Cuaresma; M. I señor Maestreescuela.
Marzo 6, Domingo IV de Cuaresma; M. I. señor Maestreescuela.
Marzo 13, Domingo de Pasión; M. I. señor Lectoral.
Marzo 18, Nuestra Señora de los Dolores; señor Pbro. D. J. J. Roberes.
Marzo 19, Festividad de San José; M. I. señor Penitenciario.
Marzo 24, Jueves Santo (El Mandato); M. I. señor Arcediano.
Marzo 25, Viernes Santo (Sol. de María); M. I. señor Magistral.
Marzo 27, Pascua de Resurrección; M. I señor Magistral.
Abril 3, Domingo in Albis; M. I. señor Lectoral.
Abril 17, Domingo III (De Minerva); M. Y., señor Arcediano.
Mayo 5, La Ascensión del Señor; M. I. señor Penitenciario.
Mayo 15, Domingo de Pentecostés; M. I señor Magistral.
Mayo 19, Víspera de la Patrona; M. I. Maestreescuela.
Mayo 20, Nuestra Señora de la Caridad; M. I. señor Arcediano.
Mayo 22, La Santísima Trinidad; I. señor Penitenciario.
Mayo 26, SSmum. Corpus Christi; M. I. señor Magistral.
Mayo 29, Jubileo Circular; M. I. señor Arcediano.
Junio 19, Domingo III (De Minarva); M. I señor Lectoral.
Junio 29, Festividad de San Pedro y San Pablo; M. I. señor S. Sáiz de la Mora.

Habana, 30 de Diciembre de 1920.

Vista la distribución de sermones que Nos presenta Nuestro Venerable Cabildo, venimos en aprobarla y la aprobamos, concediendo 50 días de indulgencia, en la forma acostumbrada, a todos los fieles que devotamente oyeren la divina palabra. Lo decretó y firmó S. E. R.

+ EL OBISPO.

Por mandato de S. E. R., DR. MENDEZ, Arcediano, Secretario.

AVISOS RELIGIOSOS

P.P. CARMELITAS DEL VEDADO

Día 20, fiesta mensual de la Semana Devota del Carmen.

A las 8, misa de comunión general y plática por el P. José Vicente. A continuación se hará la procesión por los jardines.

Todos los Martes y Viernes, a las 5 y media p. m. se hará en esta iglesia el ejercicio del Vía Crucis.

6703 20 f

PARROQUIA DEL ANGEL

A SAN JOSE DE LA MONTAÑA

El próximo día 19, a las 8 a. m., se cantará la misa solemne con que mensualmente se honra a tan glorioso Patriarca.

6695 19 f

IGLESIA DE JESUS DEL MONTE

El próximo lunes, día 21 del actual, entrará en esta Parroquia el Jubileo Circular. Todos los días a las ocho y media se cantará Misa solemne de Ministros. Por la tarde, a las cinco, se rezará el Santo Rosario al que seguirá el Sermón por el Iltmo. Monseñor Santiago G. Amigo, Protonotario Apostólico, terminando con la Bendición con S. D. M. y reserva.

Ruego a mis feligreses la asistencia.

El Párroco

6610 19 f

IGLESIA DE BELEN

El sábado, día 19 de Febrero, a las 8 a. m., celebra en esta iglesia la Congregación de San José sus cultos mensuales, a los que todas las socias deben asistir. A continuación será la junta de Celadoras. Se repartirán opúsculos de propaganda.

6453 20 f

IGLESIA DE SAN FELIPE

PIADOSA UNION DE SAN JOSE

El sábado diez y nueve serán los cultos mensuales a San José, con plática por el Director y Procesión por las naves del templo.

Habrá después la Junta en el Locutorio de Celadoras.

La Secretaría.

6365 19 f

PARROQUIA DE JESUS, MARIA Y JOSE

EL APOSTOLADO AL SAGRADO CORAZON DE JESUS

El próximo Domingo, día 20, se celebrará en esta Iglesia, a las 8 y media a. m., la fiesta mensual en honor al Sagrado Corazón, con misa solemne y exposición, en la que ocupará la sagrada cátedra el Rvdo. Padre Arias, S. J.

A las 7 a. m., misa de comunión general armonizada.

A las 10, misa rezada para los niños de la Escuela Catequística y demás fieles.

La Secretaría,
Manuela Muñiz

6393 19 f

IGLESIA DE LA MERCED

SANTO TIEMPO DE CUARESMA

Durante todos los viernes de Cuaresma se hará el ejercicio del Vía Crucis a las cinco y media, seguido de plática doctrinal.

6458 19 f

IGLESIA DE LA MERCED

MILICIA JOSEFINA

El sábado, 19 de los corrientes, tiene sus cultos mensuales dicha Congregación. A las 7, comunión general y a las 8 y media misa solemne.

El domingo 20, a las 9 y media, después del ejercicio de los Siete Domingos, se tendrá la Junta mensual.

La Secretaría.

6459 19 f

PARROQUIA DEL ANGEL

SANTA CUARESMA

Los martes y viernes, a las siete y media de la noche, tendrá lugar el piadoso ejercicio del Vía Crucis, a continuación plática y se terminará con los cánticos propios de este santo tiempo.

6339 22 feb

ARCHICOFRADIA DEL SANTISIMO SACRAMENTO DE LA IGLESIA DE JESUS, MARIA Y JOSE

De orden del Hermano Rector se cita a los hermanos que integran esta Archicofradía para la Junta General que tendrá efecto el Viernes, 18 de los corrientes, a las 8 p. m.

Encareciéndoles la más puntual asistencia por tratarse de asunto de sumo interés para esta Archicofradía.

El Secretario.

Habana, Febrero 12 de 1921.

6061 18 f

VAPORES DE TRAVESIA

COMPAÑIA TRASATLANTICA ESPAÑOLA

(antes) A. LOPEZ y Ca.

(Provistos de la Telegrafía sin hilos)

Para todos los informes relacionados con esta Compañía, dirigirse a su consignatario

MANUEL OTADUY

San Ignacio, 72, altos. Tel. 7990.

AVISO

Señores pasajeros tanto españoles como extranjeros que esta Compañía no despachará ningún pasaje para España sin antes presentar sus pasaportes expedidos o visados por el señor Cónsul de España.

Habana, 23 de Abril de 1917.

El vapor

Reina María Cristina

Capitán FANO

Saldrá para

CORUÑA,
GIJON y
SANTANDER

sobre el día

20 DE FEBRERO

a las cuatro de la tarde, llevando la correspondencia pública, QUE SOLO SE ADMITE EN LA ADMINISTRACION DE CORREOS.

Admite pasajeros y carga general, incluso tabaco para dichos puertos.

Despacho de billetes: De 8 a 11 de la mañana y de 1 a 4 de la tarde.

Todo pasajero deberá estar a bordo 2 HORAS antes de la marcada en el billete.

Los pasajeros deberán escribir sobre todos los bultos de su equipaje, su nombre y puerto de destino, con todas sus letras y con la mayor claridad.

El Consignatario,
MANUEL OTADUY
SAN IGNACIO, 72, ALTOS.

El vapor

ALFONSO XIII

Capitán CORBETO

Saldrá para

VIGO,
CORUÑA,
GIJON,
SANTANDER y
BILBAO

EN VIAJE EXTRAORDINARIO

sobre el

30 DE ABRIL DE 1921

a las cuatro de la tarde, llevando la correspondencia pública, QUE SOLO SE ADMITE EN LA ADMINISTRACION DE CORREOS.

Admite pasajeros y carga general, incluso tabaco para dichos puertos.

Despacho de billetes: De 8 a 11 de la mañana y de 1 a 4 de la tarde.

Todo pasajero deberá estar a bordo 2 HORAS antes de la marcada en el billete.

Los pasajeros deberán escribir sobre todos los bultos de su equipaje, su nombre y puerto de destino, con todas sus letras y con la mayor claridad.

El Consignatario.
MANUEL OTADUY
San Ignacio. 72, altos.

COMPAÑIA GENERALE TRANSATLANTIQUE

Vapores Correos Franceses bajo contrato postal con el Gobierno Francés.

El vapor correo francés

ESPAGNE

saldrá para
VERACRUZ
sobre el
14 DE FEBRERO
y para
CORUÑA,
SANTANDER y
SAINT NAZAIRE,
sobre el
23 DE FEBRERO

El vapor correo francés

FLANDRE

saldrá para
VERACRUZ
sobre el
2 DE MARZO
y para
CORUÑA,
SANTANDER y
SAINT NAZAIRE,
sobre el
12 DE MARZO

El vapor correo francés

ESPAGNE

saldrá para
VERACRUZ.
sobre el
3 DE ABRIL
y para
CORUÑA.
SANTANDER y
SAINT NAZAIRE
sobre el
13 DE ABRIL

El vapor francés

Saint Raphael

sale de Santiago de Cuba sobre el 11 de cada mes, para Haití, Santo Domingo, Puerto Rico, Guadalupe y Martinica.

LINEA DE NUEVA YORK AL HAVRE Y BURDEOS

Salidas semanales por los vapores "FRANCE", de 50.000 toneladas y 4 hélices; LA LORRAINE, LAFAYETTE, CHICAGO, NIAGARA, ROCHAMBEAU, etc., etc.

Para más informes dirigirse a:

ERNEST GAYE
OFICIOS, 90.
Apartado 1090.
Teléfono A-1476
HABANA

EMPRESA NAVIERA DE CUBA. S. A.

SAN PEDRO, 6.
HABANA

VAPORES DE LA EMPRESA

"RAMON MARIMON," "EDUARDO SALA," "CARIDAD SALA," "GUANTANAMO," "JULIA," "GIBARA," "HABANA," "LAS VILLAS," "JULIAN ALONSO," "PURISIMA CONCEPCION" "REINA DE LOS ANGELES," "CARIDAD PADILLA," "LA FE," "CAMPECHE" Y

ANTOLIN DEL COLLADO

COSTA NORTE DE CUBA

Habana, Caibarién, Nuevitas, Tarafa, Manatí, Puerto Padre, Gibara, Vita, Banes, Nipe, Sagua de Tanamo, Baracoa, Guantánamo y Santiago de Cuba.

REPUBLICA DOMINICANA

Santo Domingo y San Pedro de Macorís.

PUERTO RICO

San Juan, Aguadilla, Mayagüez y Ponce.

COSTA SUR DE CUBA

Cienfuegos, Casilda, Tunas de Zaza, Júcaro, Santa Cruz del Sur, Guayabal, Manzanillo, Niquero, Ensenada de Mora y Santiago de Cuba

COSTA NORTE DE VUELTA ABAJO

Gerardo, Bahía Honda, Río Blanco, Niágara, Berracos, Puerto Esperanza, Malas Aguas, Santa Lucía, Río del Medio, Dimas, Arroyos de Mantua y La Fe.

VAPORES COSTEROS

EMPRESA NAVIERA DE CUBA S. A.

AVISO AL COMERCIO

En el deseo de buscar una solución que pueda favorecer al comercio embarcador, a los carretoneros y a esta empresa, evitando que sea conducida al muelle más carga que la que el buque pueda tomar en sus bodegas, a la vez que la aglomeración de carretones, sufriendo éstos largas demoras, se ha dispuesto lo siguientes:

1o. Que el embarcador, antes de mandar al muelle, extienda los conocimientos por triplicado para cada puerto y destinatario, enviándolos al DEPARTAMENTO DE FLETES de esta Empresa para que en ellos se les ponga el sello de "ADMITIDO."

2o. Que con el ejemplar del conocimiento que el Departamento de Fletes habilite con dicho sello, sea acompañada la mercancía al muelle para que la reciba el Sobrecargo del buque que esté puesto a la carga.

3o. Que todo conocimiento sellado pagará el flete que corresponde a la mercancía en él manifestada, sea o no embarcada.

4o. Que sólo se recibirá carga hasta las tres de la tarde, a cuya hora serán cerradas las puertas de los almacenes de los espigones de Paula; y

5o. Que toda mercancía que llegue al muelle sin el conocimiento sellado será rechazada.

Empresa Naviera de Cuba.

DE ANIMALES

CANARIOS HAMBURGUESES, DE muchas variaciones, en su canto; se pueden ver lo mismo de día que de noche, a todas horas cantan, en Oquendo 80, por Peñalver, tercera casa.
6562 22 f.

SE VENDEN CUARENTA YUNTAS DE bueyes, maestras de trabajo. Informan: Zulueta, 44, altos. Bernardo Echarte.
6370 21 f.

SE VENDE UNA JACA CRIOLLA, FIna, caminadora, de 7 y media cuartas de alzada muy mansa, con su montura, propia para persona de gusto. Salvador y Moreno, bodega. Cerro.
5039 20 f.

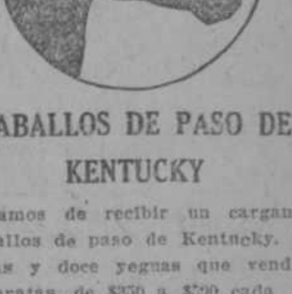

CABALLOS DE PASO DE KENTUCKY

Acabamos de recibir un cargamento de caballos de paso de Kentucky, veinte jacas y doce yeguas que vendemos muy baratas, de $350 a $590 cada una. También tenemos un semental de paso y un burro idem y dos mulos caminadores.

Establo calle 25, número 7, entre Marina e Infanta.

JOSE CASTIELLO Y Ca.

TELEFONO A-4029

6295 16 m

"LA CRIOLLA"
de MANUEL VAZQUEZ

GRAN ESTABLO DE BURRAS de LECHE
Belascoaín y Pocito. Tel. A-4810

Burras criollas, todas del país, con servicio a domicilio o en el establo a todas horas del día y de la noche, pues tengo un servicio especial de mensajeros en bicicleta para despachar las órdenes en seguida que se reciben.

Tengo sucursales en Jesús del Monte, en el Cerro, en el Vedado, calle A y 17, y en Guanabacoa, calle Máximo Gómez, número 100, y en todos los barrios de la Habana avisando al teléfono A-4810, que serán servidos inmediatamente.

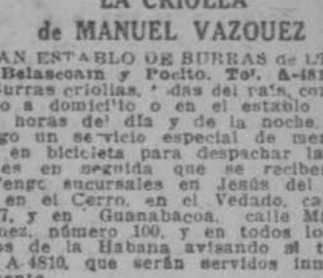

L. BLUM

Recibí hoy:

50 vacas Holstein y Jersey, de 15 a 25 litros.

10 toros Holstein, 20 toros y vacas "Cebú," raza pura.

100 mulas maestras y caballos de Kentucky, de monta.

Vende más barato que otras casas.

Cada semana llegan nuevas remesas.

VIVES, 149. Tel. A-8122.

5105 2s e

ENSEÑANZAS

UNA SEÑORITA FRANCESA, HABLA inglés alemán y español, pide ser gobernante o compañera para una niña o niño, en una casa de buena familia y de moralidad. Escribir a la redacción del DIARIO DE LA MARINA o llamar al teléfono F-4474.
6689 20 f.

CLASES A DOMICILIO, DIURNAS Y nocturnas, por profesor español; precios muy económicos. H. Quinta Avenida. Zulueta, 71. José Rivero.
6546 26 f.

SE OFRECE UNA SEÑORITA ESPAñola, para institutriz o profesora en castellano y francés. Teléfono M-3776.
6557 19 f.

JOVENES ESPAÑOLES

APRENDAN A BAILAR, por Profesora Ahora estamos cerca de los Carnavales. No deje para última hora el aprender. Ahora es el tiempo, antes que se llenen las clases y suban los precios. Enseño bien el Fox-Trot, One-Step, Vals, Schotish, Tango y Paso-Doble fantástico. Clases a domicilio particulares y colectivas. Enseño en 4 clases, garantizado. Informan Morro, 58, al lado del Centro Dependientes, cerca al Hotel Sevilla. Todas las noches de 8 a 10 y media y los domingos de 2 a 5 de la tarde. Teléfono A-5210.
6543 23 f

POR TRES PESOS

Le enviamos al recibo de esa cantidad, las primeras lecciones de Teneduría de libros, Taquigrafía "Pitman" y mecanografía al tacto. Viendo nosotros que muchos no pueden calcular como sin profesor en presencia pueden adquirir conocimientos completos de estas materias, queremos que estudien nuestras primeras lecciones y verán la importancia de nuestros sistemas. El alumno que se matricule le descontamos en el curso el importe enviado. Informes: Academia "Roosevelt." Suárez, 120, altos. Habana.
6663 19 f

ALGEBRA

Aritmética, Algebra, Geometría, Trigonometría, Física, Química, Clases individuales, clases colectivas, con pocos alumnos. profesor Alvarez, iniciador de la

ENSEÑANZA CONSULTIVA

Estúdiese usted los temas fáciles, venga a consultarme los difíciles, y mediante la Enseñanza Consultiva, dominará el programa oficial, sin interrumpir sus ocupaciones. Monserrate, 137.
5180 13 m

A LA MUJER LABORIOSA

Máquinas Singer. Agente. Rodríguez Arias. Se enseña a bordar gratis comprándome alguna máquina, sin aumentar el precio, al contado o a plazos. Compro las usadas, las arreglo, alquilo y cambio por las nuevas. Avísenme por el Teléfono M-1994. Angeles, número 11, esquina a Estrella. Joyería el Diamante. Si me ordena iré a su casa.
4693 28 feb

ESTUDIE POR CORRESPONDENCIA, teneduría de libros en 4 meses. Remito informes al recibo de 2 sellos rojos. Tomás Potestad. Luyanó, 61-A, altos. Habana.
9384 21 f.

CLASES A PARTICULARES Y CENtros docentes, de 1ra. y 2a. enseñanza, taquigrafía sistema Martí, por Licenciado en Derecho. Dirigirse por escrito a: Licenciado Remigio Alvarez de la Viesca. Palacio de Cristal. Muralla y Habana.
5702 20 f

PROFESORA DE INSTRUCCION, SE ofrece a domicilio; inmejorables referencias. Teléfono M-3473.
6229 202 f.

INGLES. NUEVO CURSO ESPECIAL de inglés, para obreros y mozos de café, que no sepan la gramática castellana, queda abierto en la Academia, Lamparilla, 59, altos. La enseñanza de dicho idioma es enteramente práctica y sin libro.
6111 27 feb

IDIOMAS: EL PROF. BERNER

Aprenda inglés, francés, alemán, en el menos tiempo, en Prof. Berner's. Escuela de Idiomas. Calle 3, 381, esquina a 2. Muchos años de experiencia en América y en los "Berlitz-Schools" de London, París, Berlín y otras.
5537 10 mar

MISS BERUER, PROFESOR DE INGLES distinguido con todos los mejores diplomas. Muchos años de experiencia, desea dar clases de idiomas a domicilio y en la escuela. Vedado, calle Tercera, número 381, esquina a 2. Se emplea el método directo y se enseña a hablar muy pronto, con la mejor pronunciación.
6623 18 m

COLEGIO SAN ELOY

PRIMERA Y SEGUNDA ENSEÑANZA

Este antiguo y acreditado Colegio, que por sus aulas han pasado alumnos que hoy son legisladores de renombre, médicos, ingenieros, abogados, comerciantes, altos empleados de Banco etc. ofrece a los padres de familia la seguridad de una sólida instrucción para el ingreso en los Institutos y Universidad y una perfecta preparación para la lucha por la vida. Está situado en la espléndida Quinta San José de Bella Vista, que ocupa la manzana comprendida por las calles Primera, Kessel, Segunda y Bella Vista, a una cuadra de la Calzada de la Víbora, pasado el Crucero. Por su magnífica situación lo hace ser el Colegio más saludable de la capital. Grandes aulas, espléndido comedor ventilados dormitorios, jardín arboleda, campo de sport al estilo de los grandes Colegios de Norte América. Dirección, Bella Vista y Primera, Víbora, Habana. Teléfono 1-1894.
6173 1 m

¡¡AVISO!!

LA GRAN ACADEMIA COMERCIAL "J. LOPEZ"

San Nicolás, 35, bajos. Tel. M-1036. Es en toda Cuba la que mejor y más pronto enseña la Carrera de Comercio Completa, pero especialmente la Taquigrafía, la Mecanografía, el Inglés y la Contabilidad, siendo asimismo la que menos cobra y la única que coloca gratuitamente a sus alumnos a fin de curso.

CLASES DE DIA Y DE NOCHE

IMPORTANTE:

Ya está abierta la Matrícula para el nuevo Curso. Los que ahora se inscriban serán graduados en Julio. Cursos especiales por separado para señoritas, dependientes y obreros, así como para estudiantes de 1ra. y 2a. Enseñanza. Enseñanza rápida, explicada y teórico práctica de asignaturas especiales y todas las materias de la Carrera de Comercio, algunas de las cuales son: Gramática (especialmente Ortografía): Aritmética; Peritaje Mercantil; Teneduría de Libros: (Contabilidad analítica); estadística; Cálculos Mercantiles; Inglés; Francés; Prácticas de Comercio; Código de Comercio; Preparación para Instituto y Universidad y como una especialidad se prepara para Maestras de Corte y Costura por el sistema Oficial de las Escuelas Públicas. Precios reducidísimos, ajustes convencionales. Especialidad en trabajos mecanográficos y traducciones.
4414 5 m

ACADEMIA "MODERNA"

Para ambos sexos. Diurna y nocturna. Reina, 76. Teléfono A-7575. Carrera mercantil completa e instrucción primaria. Gran departamento para internos con amplios dormitorios y abundante alimentación. Refinada disciplina y consejos morales. En seis meses de estudio puede obtener su hijo tres títulos: Tenedor de libros, taquígrafo y mecanógrafo. El inglés es oficial; profesores americanos. Visite el Plantel a cualquier hora, y pida informes.
5778-79 25 f

EL BAILE...

Su Majestad el Baile, he aquí un descubrimiento: el rey de las diversiones de nuestros días.—Por motivo de los Carnavales, se está formando una clase extraordinaria a mitad de precio, si se reúnen suficientes discípulos para ella. Instructores e instructoras americanas, (fieles intérpretes de los bailes típicos de Broadway). Saxo-Fox, One-Step, Vals, Tango, Danzón, Paso-Doble Schottisch, etc.—Asista usted a su primer ensayo gratis.—Tome sus impresiones. El discípulo es el mejor anuncio.—Conservatorio "Sicardó". A-7976, de 8 1|2 a 10 1|2 p. m., estrictamente. Apartado 1033. Prof. Williams, Maître de Danse de los cadetes cubanos.
5677 /1 mar.

UNA PROFESORA DE BOSTON, SE ofrece para dar clases de inglés; tiene un método especial para los principiantes; prefiere discípulos en el Vedado. Teléfono F-1443.
6388 22 f.

ACADEMIA CASTRO

Clases de Cálculo y Teneduría de Libros, por procedimientos moderadísimos, hay clases especiales para dependientes del comercio por la noche cobrando cuotas muy económicas. Director: Abelardo L. y Castro. Luz, 24, altos.

Academia de inglés "ROBERTS"

Aguila, 13, altos.

Clases nocturnas, 6 pesos Cy. al mes. Clases particulares por el día en la Academia y a domicilio ¿Desea usted aprender pronto y bien el idioma inglés? Compre usted el METODO NOVISIMO ROBERTS reconocido universalmente como el mejor de los métodos hasta la fecha publicados. Es el único racional, a la par sencillo y agradable con él podrá cualquier persona dominar en poco tiempo la lengua inglesa, tan necesaria hoy día en esta República. 3a edición, pasta $1.50.
4052 28 f

SEÑORITA INGLESA, PROFESORA DE idiomas, ofrece su servicio para dar clases de inglés, francés, castellano en su casa, domicilio o Colegios. Buenas referencias. O'Reilly, 31, altos.
6466 19 f

SEGUNDA ENSEÑANZA

Clases especiales de Matemáticas para los exámenes de junio. Id., ingreso en las Academias Militares. F. Ezcurra, Villegas, 46, altos. Horas: de 4 a 6 de la tarde.
5261 10 mar

¿QUIERE USTED APRENDER FRANCES, INGLES, ESPAÑOL? VAYA A PARIS-SCHOOL MANZANA DE GOMEZ 240 TELEFONO A-1964.
Monsieur & Madame BOUYER, Directores.
4620 4 m

Enseñanza práctica y rápida de Sombreros y Corsés.

Por el moderno sistema ... en su reciente viaje a Barcelona obtuvo el título y Diploma de Honor. La enseñanza de sombreros es completa: formas de alambre, de paja, de espartri sin horma, copiando de figurín, y flores de modista.

Sra. R. Giral de Méndez.
CALLE CONSULADO 98, 2o.

ACADEMIA NEWTON, CLASES NOCturnas, desde el primero de Marzo, se abren cursos nocturnos de letras y filosofía, a cargo del doctor Mejía. Literatura, Historia, Moral, Gramática, Lógica, Cívica, etc.
6204 1 mz.

Academia Comercial "CRUZ"

Manzana de Gómez, 346-A. Enseñamos: Taquigrafía castellana sistema Cruz, el último método, más fácil y rápido. Taquigrafía inglesa sistema Pernin. Mecanografía. Idiomas. Contabilidad. Prácticas comerciales. Banca. Solicite nuestro programa. Visítenos.
2745 4 m

SE DAN CLASES DE TODAS LAS asignaturas de Derecho Civil y de primera y segunda enseñanza. Informan en Empedrado, 31, primer piso, izquierda. Teléfono M-1183. Apartado 1769.
C 539 Ind 19 en

ACADEMIAS ESPECIALES DE INglés, una en Lamparilla, 79, altos entre Aguacate y Villegas y la otra en Luz, 17, altos, Habana. Director: C. F. Manzanilla
5392 23 f

BAILES: PROF. MARTI

Ya faltan pocos días para los carnavales; vengan a verme, pues yo sólo doy clases individuales, y en pocos días le enseño los bailes modernos. Aguila, 101, bajos. Entre San Miguel y Neptuno. A-4938, A-8066, a todas horas.
4980 19 feb

"ACADEMIA VESPUCIO"

En esta Academia se enseña inglés, taquigrafía, mecanografía, aritmética y dibujo mecánico. Precios bajísimos. Se coloca gratuitamente a sus discípulos a fin de curso. Director: Profesor F. Teitzman. Concordia, 91, bajos.
3769 26 f

GANE $150 MENSUALES

Hágase taquígrafo-mecanógrafo en español, pero acuda a la única Academia que por su seriedad y competencia le garantiza su aprendizaje. Baste saber que tenemos 250 alumnos de ambos sexos dirigidos por 16 profesores y 10 auxiliares. De las ocho de la mañana hasta las diez de la noche, clases continuas de teneduría, gramática, aritmética para dependientes, ortografía, redacción, inglés, francés, taquigrafía Pitman y Orellana, dictáfono, telegrafía, bachillerato, peritaje mercantil, mecanografía, máquinas de calcular. Usted puede elegir la hora. Espléndido local, fresco y ventilado. Precios bajísimos. Pida nuestro prospecto o visítenos a cualquier hora. Academia "Manrique de Lara." San Ignacio, 12, altos, entre Tejadillo y Empedrado. Teléfono M-2766. Aceptamos internos y medio internos para niños de campo. Autorizamos a los padres de familia que concurran a las clases. Nuestros métodos son americanos. Garantizamos la enseñanza. San Ignacio, 12, altos.
4622 28 f

Física, Química y Matemáticas

CLASES PARTICULARES

Se dan, en casa del alumno o en la Academia de Ciencias, de San Nicolás, 75, por Ingeniero de título español. Dirigirse a la Dirección de la expresada Academia.
C 1423 30d-16

M. RUBAINA

Se venden 100 mulas, maestras de arado; 100 vacas de leche, de 15 a 25 litros de leche diarios, tres razas diferentes; toros cebús y otras clases; cerdos de raza, perros de venado; caballos de Kentucky, de paso; ponis para niños; caballos de coche; novillos floridanos para ceba, en gran cantidad, de tres a cinco años de edad: bueyes maestros de arado y carreta.

Vives, 151. Teléfono A-6033

Se desea comprar un perro Boston Bull o Bull Dog, que sea nuevo; no más de 4 meses. Teléfonos A-6849 y A-2468.

SE VENDEN

Seis mulas buenas, de tiro, y una bicicleta. Informan en Santa Catalina, 1. Cerro. En la misma se venden 5 carros.
5884 19 f.

VENDEMOS 8 MULAS DE TIRO. PUEden verse a cualquier hora. Figuras, 10.
6041 22 f

MULOS BARATOS, SE VENDEN EN la "Nueva Fábrica de Hielo," S. A. Calzada de Palatino, Cerro. Teléfono I-1034.
6286 24 f

ARTES Y OFICIOS

¡OJO, OJO, PROPIETARIOS!

Comején. El único que garantiza la completa extirpación de tan dañino insecto. Contando con el mejor procedimiento y gran práctica. Recibe avisos: Neptuno, 28. Ramón Piñol, Jesús del Monte, número 534.
6237 16 m

TALLER DE GRABADOS
P. RODRIGUEZ

Compostela, 64. Habana.
(Entre Amargura y Tte. Rey)
Placas grabadas en relieve y fondo oxidado.
Placas grabadas con letra esmaltada.
Troqueles, Medallas y tichas de todas clases.
Marcas para envases.
Punzones de acero, Latones calados y toda clase de trabajos artísticos y comerciales.
C 1328 15d-13

MISCELANEA

GANGA: SE VENDE UN MAGNIFICO aparato cinematográfico Pathé, modelo 1920, una enrolladora, dos lentes especiales y un acumulador Power, de gran potencia, todo sin uso. Informan en Virtudes, 143-B, altos. Teléfono M-2457.
6646 19 f

VIGAS DE MADERA: SIETE METROS de largo por un pie cuadrado, a precio de verdadera ganga. El Pensamiento. Corrales, 2-D.
6631 19 f

SE COMPRA UNA DIVISION DE cristales, para dividir una saleta de 4 metros de ancho. Avisen: San Leonardo, 19. Teléfono A-6224.
6227 18 f

RELOJERO: SE CEDE POR UN ALquiler mensual una buena marchantería de relojería, con lugar para una mesa. Punto céntrico. Teléfono A-4785; de 7 a 8 p. m.
6492 18 f

Cedo un teléfono de la letra A de la Habana, mediante una regalía. Informes: El encargado del elevador de Obispo, 59.
6380 18 f.

AL COMERCIO: COMPRO TODA CLAse de mercancías en buen estado y averiadas, pago buenos precios. Saldos, lotes, averías, Zulueta, 33, planta baja. Marcos Sebastián.
4064 28 f

VICTORIA

Es el nombre de los

CRISOLES

que vendemos y que usamos.

SON LOS MEJORES

que se conocen. Tenemos en existencia de todos los tamaños y los vendemos con la más absoluta

GARANTIA

Pida informes y precios.
SUCESION DE LEON G. LEONY
Lonja, 216.
Teléfonos: A-1244. I-2129
C 1140 15d-4

Llévele ahora mismo al especialista de Lamparilla, 39, su castor, para que se lo etrene de nuevo, por $1.50, o su pajilla fino, que se lo deja flamante por un peso.
5190 22 feb

MANANTIAL
SANTA ROSALIA
CALABAZAR.
AGUA MINERAL NATURAL

Recomendada por los mejores médicos de Cuba para todas las afecciones del estómago. 50 centavos el garrafón puesto a domicilio. Depósito: Chacón, 10. Teléfono M-4168.
4023 28 f

CASAS, PISOS, HABITACIONES, TIENDAS, OFICINAS, ALMACENES, HOTELES Y CASAS DE HUESPEDES

ALQUILERES

RADIO DE LA CIUDAD, VEDADO, JESUS DEL MONTE, VIBORA, CERRO, LUYANO, GUANABACOA, REGLA, MARIANAO, etc.

HABANA

PROPIO PARA ALMACEN O GARAJE u otra cualquier industria; se alquila una nave de 600 metros; sin columnas por medio y acabada de fabricar a tres cuadras de los muelles; con vivienda particular. Informan: Salud, 148 moderno y San Ignacio, 120, altos, por Acosta.
6714 23 f.

ALTOS MODERNOS, CON CUATRO cuartos y servicio de criados, bien situado; precio $175. Informan: Compañía Cubana de Fonógrafos. O'Reilly, 89. Teléfono A-3128.
6688 29 f.

ACCESORIA: SE ALQUILA UNA, propia para un industrial, en Compostela, 10, esquina a Chacón, en los altos informarán.
6753 25 f

SE ALQUILAN MODERNOS BAJOS, DE 2 ventanas, sala, comedor, dos cuartos, hermoso patio y cocina. Ganan $80. Están en la Habana. Solo a familia de moralidad. Informarán: Jesús del Monte, 112. Señor Domenech.
6761 20 f

SE ALQUILA LA CASA MARQUES González, 105, entre Figuras y Benjumeda, compuesta de sala, saleta y 4 habitaciones. La llave en el 103. Su dueño: B, esquina a 23. Señor Alvarez.
6775 20 f

LOPEZ Y RODRIGUEZ

VIRTUDES, 97, ESQUINA CAMPANArio, edificio moderno. Se alquila un alto elegante. Sala, comedor, tres cuartos, dos baños, luz eléctrica, agua fría y caliente. Llave en los bajos.
... 22 f

AVISO

Alquilo propio para cualquiera industria, en Narciso López, número 2, antes Enna, frente al muelle de Caballería, un hermoso local, 200 metros cuadrados, de esquina, ocho puertas a dos calles. Informan en el primer piso.
6677 21 feb

PROXIMO A TERMINARSE LA REEdificación de la gran casa Campanario, 33, se oirán proposiciones de alquiler para el espléndido piso principal, compuesto de sala, saleta, nueve cuartos, cuatro con lavabos, gran cocina, por gas, lujoso cuarto de baño, tres servicios de criados. No se permitirá realquilar.
6679 20 feb

SE ALQUILAN LOS ALTOS, ECONOmicos, de Galiano, 30 y Virtudes, en los bajos informan. También se alquila o se vende la vidriera de tabacos, sellos y billetes, la mejor de esquina de la ciudad.
6651 19 feb

Se alquilan para oficinas, los magníficos altos de "El Escudo Americano," Obispo, número 100, compuestos de dos pisos. Informan en el establecimiento.
C 1444 4d-17

UNA GRAN CASA DE NEGOCIOS, cerca Parque Central, calle principal. Se vende el contrato de cinco años. La casa tiene 900 metros, se puede conseguir más contrato. Detalles: Apartado, 264, Habana.
6634 20 f.

SE ALQUILAN LOS BAJOS DE SAN Rafael, 152; la llave e informes al lado.
6563 24 f.

Se alquila, directamente y sin regalías, edificio de tres plantas, próximo a terminarse, propio para casa de huéspedes, tiene 54 departamentos y uno en la azotea, todos con lavabos de agua corriente, gas y luz eléctrica. Seis baños completos y seis inferiores. Todo estilo moderno y montado a todo lujo. Puede verse a todas horas. Manrique, 120.
6598 20 f

Se alquila una nave de seiscientos cincuenta metros superficiales aproximadamente, situada en la calle de Santo Tomás, entre la de Subirana y Arbol Seco. Informan en la misma.
6650 24 f

SE DESEA ALQUILAR

Unos altos, espaciosos y ventilados, desde San Nicolás al Parque Central, entre San Rafael a Neptuno. Informes solo por correo al señor Lobato. Suárez, 120, altos.
6662 19 f

Local propio para una liquidación
Alquilamos por un plazo corto o largo si conviniera, un magnífico local, con hermosas vidrieras, en punto muy céntrico, cerca de Obispo, propio para hacer una liquidación. Para informes: Quevedo, Cabarga y Compañía, Neptuno, 164-166.
6521 19 feb

SAN MIGUEL, 270, BAJOS, LETRA G, por San Francisco. Alquiler módico. Sala de 2 ventanas, saleta, gran comedor al fondo, 4 cuartos, 2 baños, 2 patios, cocina. Informan: Manuel en Carbonería; y Bureau Casas Vacías. Lonja, 434. Teléfono A-6560.
6436 19 f

PARA UN GRAN HOTEL

Acabado de construir el hermoso edificio de cuatro plantas, con todos los adelantos de la época; espléndido salón para restaurant. Se alquila en Aguila, 119, casi esquina a San Rafael. Informan en el mismo: de 9 a 11 y de 2 a 5.
6487 20 f

SAN LAZARO, 37, SALA DE 2 VENtanas, zaguán para automóvil, comedor y saleta de comer, cuartos bajos y uno alto. Se puede ver de 7 a 11 a. m. y de 1 a 5 p. m. los días laborables. El dueño en el chalet de 12 y 13. No se alquila por teléfono.
6072 22 f

SE ALQUILA LOS BAJOS DE REINA, 91, para oficinas o comercio. Teléfono A-5085.
6452 18 f

SE ALQUILA UNA CASA PARA ALmacén o carpintería, en la calle de Progreso. Informan: Díaz. O'Reilly, 82.
5785 25 f

SE ALQUILAN LOS MODERNOS y PEqueños pero elegantes bajos, para matrimonio de gusto. Campanario, 168, cerca de eina. Informan en la misma de 9 a 11 y en San José, 65, bajos.
6360 16 feb

El Departamento de Ahorros del Centro de Dependientes

ofrece a sus depositantes fianzas para alquileres de casas por un procedimiento cómodo y gratuito. Prado y Trocadero; de 8 a 11 a. m. y de 1 a 6 p. m. Teléfono A-5417
... Ind.-Ene.-11

ALQUILO LA HERMOSA CASA CAMpanario, 28, bajos, tiene zaguán, sala, recibidor, seis habitaciones, comedor, patio, traspatio y doble servicios. Su dueño en los altos.
6270 18 f

SE ALQUILA LA CASA CONCORDIA, 177, 2o. piso, compuesta de sala, saleta, cuatro cuartos con lavabos de agua corriente, baño intercalado, comedor, cuarto de criado, servicio y baño de criado. Casa acabada de fabricar, todo cielo raso, gran confort. Informa: La Moda. Neptuno, 62.
6180 20 f

SE ALQUILAN LOS BAJOS DE INfanta, 106-D, propios para establecimiento; tiene un buen salón y tres cuartos y patio. Informan: San Miguel, 211, altos.
6453 23 f

BUSCA CASA? AHORRE TIEMPO Y dinero. El Bureau de Casas Vacías, Lonja del Comercio 434, letra A, se las facilita como desee. Lo pone al habla con el dueño. Informes gratis de 9 a 12 y de 12 a 4. Teléfono A-6560.
4026 28 f

SOLEDAD, 48, ESQUINA A POCITO, se alquilan los bajos, con sala, comedor, tres cuartos, baño, cocina. Informan: Teléfono F-2134

PRADO, 93-B, SE ALQUILA EL PISO principal, propio para casa de huéspedes, con 21 habitaciones, con 10 cuartos de baño, completos y en todos los cuartos lavabos de agua corriente, comedor, cocina, instalación eléctrica y de gas, entrada por Pasaje, teniendo frente a Prado, 5 habitaciones. Informan en la misma y en el teléfono F-2134.

BELASCOAIN, 15, SE ALQUILA ESta casa, que tiene 600 metros cuadrados, tres plantas, 39 habitaciones y servicios: se admiten proposiciones por toda o por los bajos, independientes, para establecimiento y los pisos altos, para casas de huéspedes. Informan: Teléfono F-2134.

SE ALQUILA LA CASA ZANJA, 47, acabada de fabricar con tres pisos: uno para establecimiento y dos para familia. La llave en la fábrica. Informarán: Prado, 35.
6138 22 f

SE ESTA DESOCUPANDO Y SE ALquila en $160, el chalet, todo decorado por dentro, situado en Montoro esquina a Brazón. Ensanche de la Habana, a dos cuadras de Carlos III; sala, comedor, dos amplios dormitorios y uno más pequeño, cuarto de tolitte y de criados, garaje y jardines, etc; en el mismo informan.
6198 22 f.

PARA ESTABLECIMIENTO, CEDO, mediante módica regalía, los bajos de Obrapía, 110, a una cuadra del Parque Central casa nueva, contrato por 6 años. Luis de los Reyes. Obrapía, 32, por Cuba.
6372 26 f.

LOCAL PARA OFICINA

Se alquila, para oficina, un piso espléndido, con vista a la bahía. San Pedro esquina a O'Reilly. Informan en los bajos, café Bengochea.
C 1120 15d-4

ATENCION: GRAN LOCAL PARA café y lunch. En el mismo paradero de la nueva Línea de tranvías de Santos Suárez Parque Central, que se inaugurará el día 16 del presente mes, se alquila hermoso local de esquina, punto de un porvenir. Informa su dueño en Muralla, 78
5346 22 feb

Se alquilan en Oficios, 84, apropósito para Compañías de Vapores, corredores de Aduana, etc., magníficas oficinas en este nuevo edificio, con elevador. Para informes diríjase a: Lindner y Hartman. Oficios, 84.
2427 24 f.

VEDADO

Se solicita una casa o parte de ella, en el Vedado o Marianao. Se prefiere con garaje. Escribe: Apartado 1689.
C 1442 4d-17

VEDADO: SE ALQUILAN TRES DEpartamentos con cocina y balcones a la calle. Solamente a personas de estricta moralidad. 16, número 22, altos, entre 11 y 13.
6067 19 f

Se alquila para el día 26 del actual los altos del chalet de la calle C, número 145, entre 15 y 17, compuestos de una bonita terraza, sala, comedor, cuatro hermosas habitaciones, baño completo, cocina de gas con calentador, un cuarto y servicio de criados. Informan en Paseo, 52, esquina a 5a. Teléfono F-4276.
6474 21 feb

Se alquila, amueblada, la hermosa casa Paseo, 52, esquina a 5a., compuesta de jardines, dos grandes portales, sala, hall, seis habitaciones, comedor al fondo, baño completo, dos cuartos de criados, cocina y garage. Se alquila por cinco o seis meses, con contrato. Se puede ver de 12 a 6 de la tarde. Informan en la misma. Teléfono F-4276
6474 21 feb

Se alquilan los bajos del chalet de la calle C, número 145, entre 15 y 17, próximo al Colegio de La Salle, compuestos de jardín, portal, sala, comedor, tres hermosas habitaciones, baño completo, cocina de gas con calentador, un cuarto y servicio de criados y garage con su cuarto para chauffeur. Informan en Paseo, 52, esquina a 5a. Teléfono F-4276.
6474 21 feb

SE ALQUILA POR SEIS MESES, CON o sin muebles, calle 10, número 138, altos, Vedado, cuatro habitaciones, dos baños. La llave e informes en la calle 9, número 50, Vedado. Teléfono F-5285.
6500 18 feb

SE ALQUILA CASA DE UNA SOLA planta, recién terminada, amplio portal, sala, comedor, cuadro cuartos, baño azulejeado, moderno, etc. 115 pesos. Calle 5, número 120, esquina 12 frente al Vedado Tennis Club.
6512 18 feb

TRECE ENTRE BAÑOS Y D, SE ALquilan los altos, acabados de fabricar, con 4 habitaciones, dos baños y demás servicios. Informan en los bajos. Teléfono F-5033.
6419 23 f

SE DESEA ALQUILAR UN PISO BONIto, nuevo, si es posible que tenga 3 habitaciones, sala y comedor, en los alrededores de Universidad o Vedado. Escriba al "D. H. M." Hotel Vanderbilt. Neptuno, 309.
6457 18 f

EN EL VEDADO SE ALQUILA LA moderna casa Línea esquina a Seis, Villa Susana, con todas las comodidades modernas.
6472 20 f

Se alquilan altos muy frescos, con cuatro cuartos, hall central, sala, comeodr, cuarto criado, servicios sanitarios. Calle J, número 25, entre 15 y 17, Vedado.
6325 18 feb

Vedado: Se alquila 4a., esquina a 5a., nueva, bajos, vestíbulo, salón, saleta, living room, comedor, hermosas habitaciones con baño y otra pequeña con servicio independiente pantry y cocina con calentador. Altos: saleta, biblioteca, gabinete y cuatro habitaciones con baño. Criados y garage dos máquinas. Para tennis, esquina de fraile. Inrorman en Aguiar, 38. Teléfonos A-2750 y A-2814.
6358 20 feb

SE ALQUILA, PROXIMO A DESOCUparse, la amplia casa calle B, número 4, Vedado se puede ver: de 3 a 5 p. m. Informan: doctor Abalo; de 2 a 4 p. m. Lealtad, 66, altos.
6176 22 f

VEDADO

B, entre 27 y 29, se alquila la hermosa casa acabada de fabricar, compuesta de vestíbulo, recibidor, sala, comedor, siete habitaciones, dos baños, dos cuartos de criadidades, propias de familia dos, garaje y demás comode gusto. Informes: 27 y B.
6058 20 f

SE ALQUILA GRAN PALACETE, CApaz para familia numerosa, con tres baños para familia, repartidos: nueve habitaciones, hall, lujoso comedor, gran sala, cinco cuartos para criados, dos baños id., garaje para cuatro máquinas, jardines, salas de billares y de armas, precio convencional. La misma se vende. N y 27, Vedado.
6236 22 f

EN LA PARTE ALTA DEL VEDADO, se alquila, amueblada, una casa pequeña, para matrimonio o corta familia. Muy confortable. Informes en 6 y 2. Teléfono F-4400.
6991 19 f

LOMA DEL VEDADO: ACABADA DE construir, se alquila bonita casa, calle Paseo y 27, jardín, portal, recibidor, sala, 5 habitaciones, hall, saleta de comer, dos baños completos, cocina, dispensa, garaje y dos cuartos para criados, con servicio independiente. Informes: 23, esquina a 2, señora Viuda de López.
6078 18 f

CHALET: EN B, ESQUINA 29, CON 7 cuartos, gran comedor, garaje, pantry, lujoso baño y espaciosa closet. Dueño al lado.
6083 20 f

Vedado: Se alquila la espaciosa casa calle Baños, 113, entre 11 y 13. La llave e informes: Banco de Canadá. Departamentos, 414-417 Teléfono A-5174.
C 1065 ind 3 f

EN ZAPATA Y 33, AL LADO DEL jardín Las Mercedes, por 33 o José Miguel Gómez; se desea alquilar en muy módico precio, una accesoria a una joven decente, totalmente libre y sola; se le proporcionará honrada ocupación si no la tuviere.
4700 18 f.

VEDADO. CALLE G Y 19, ALTOS, SE alquila este hermoso piso, con cinco habitaciones amplias, otra pequeña y dos en la azotea. Sala, hermoso comedor, pantry, dos servicios sanitarios, etcétera. La llave en los bajos. Informan en Aguacate, 124.
5946 19 feb

JESUS DEL MONTE, VIBORA Y LUYANO

SE ALQUILA VIBORA, CALLE GERtrudis y Avellaneda, chalet moderno, con todas las comodidades. Informes en el mismo.
6709 27 f.

SE ALQUILAN LOS BAJOS DE LA CAsa ... Santa Ana entre José Enríquez y Cueto, Luyanó; compuesta de portal, sala, saleta, 3 cuartos, comedor, baño, 2 servicios, cocina de gas; en $90. Informan: Fábrica de Baúles.
6743 25 f.

JESUS DEL MONTE, 559 Y MEDIO, entre Milagros y San Francisco; hay habitaciones para hombres solos o persona que no lave ni cocine, casa nueva y muy tranquila, en lo mejor de la Calzada.
6698 25 f

Se alquila, con muebles y contrato, por seis meses, amplia casa quinta a la salida de la Habana, con capacidad para familia numerosa, luz eléctrica, teléfono, garaje, agua corriente, fría y caliente. Ultimo precio: 250 pesos mensuales y buen fiador. Teléfono I-2769.
6721 20 f.

SE ALQUILAN LOS ALTOS DE ROdríguez, 19, esquina Fomento. Informan en los mismos.
6630 20 f

HERNIAS Y DEFORMIDADES

Vendaje francés sin muelle ni aro que moleste, garantizo la contención de la hernia más antigua. Desviación de la columna vertebral: el corsé de aluminio, patentado, no oprime los pulmones, como los anticuados de cuero y yeso y puede usarlo una señorita sin que se note. **VIENTRE ABULTADO** o caído es lo más ridículo y origina graves males: con nuestra faja ortopédica se eliminan las grasas sensiblemente. Riñón flotante: aparato graduador alemán, que inamoviliza el riñón, desapareciendo en el acto cuantos dolores y trastornos gastro-intestinales sufra el paciente, lo que nunca ocurre con la antigua faja renal. Pies y piernas torcidos y toda clase de imperfecciones. Consultas: de 12 a 4 p. m.

Sol. 78. Teléfono A-7820.
PIERNAS ARTIFICIALES DE ALUMINIO PATENTADAS
EMILIO P. MUÑOZ
Ortopédico Especialista de París y Madrid.
5125 28 f

SE ALQUILA LA HERMOSA Y BIEN construída casa calle de San Mariano, número 6, entre J. M. Párraga y Felipe Poey, compuesta de portal, sala, saleta, comedor, una gran cocina, cinco hermosísimas habitaciones altas, otra más en los bajos, servicio sanitario para la familia y para los criados y un amplio garaje para dos máquinas. La llave enfrente, casa del señor Molina, e informan en La Viña. Reina, 21. Teléfono A-1821 y A-2072.
6633 20 f

DUREGE, 65, ENTRE SANTA EMILIA y Zapote, media cuadra del carro de Santos Suárez, se alquila, compuesta de sala, hall, siete habitaciones, dos hermosos baños, cuarto de criados y garaje; precio $130, fiador o dos meses en fondo, la llave en la misma, de 1 a 3. Informan en Acosta, 47. Teléfono M-3275.
6642 20 f

VIBORA: SE ALQUILAN LOS ESPAciosos y ventilados altos de la casa Avenida de 10 de Octubre, número 556, entre San Mariano y Vista Alegre, compuestos de portal, sala, comedor, cuatro habitaciones, servicios completos, modernos, intercalados, cocina de gas, servicio para criados independiente e instalación eléctrica. La llave e informes en la misma: de 3 a 5.
6464 19 f

SERRANO Y SAN LEONARDO, SE ALquila en 150 pesos la gran casa, con sala, 7 habitaciones, con lavabos, hall, comedor al fondo, 3 patios, baño completo y cocina. Informan en la misma.
6228 20 f

Se alquila chalet acabado de pintar, a mitad de precio, el más lindo y mejor situado: San Francisco y Avenida de Acosta, Víbora, con frente a tres calles, portal, sala, gabinete, hall dos grandes cuartos a la derecha y otro a la izquierda. Con regio baño, espléndido comedor, amplia cocina, cuarto de criados y servicios, garage, cuarto para chauffeur, una terraza y lavadero; hermosísimos jardines con muchas flores y plantas. Véalo y se convencerá. Informan en la misma, de 2 a 5, y en San José, 65, bajos.
6529 18 feb

SE ALQUILAN UNOS ESPLENDIDOS altos en Guasabacoa y Rodríguez, Luyanó, acabados de fabricar. Compuestos de once departamentos, gran salón, comedor, doble servicio; también se alquilan en dos partes. Informan: San Rafael, 126, primer piso alto.
6439 2 m

SE ALQUILA LA MODERNA Y ELEgante casa Santa Catalina, 77, entre Lawton y Armas, en la Víbora, con sala, cuatro cuartos, baño intercalado, cocina con cocina de gas y carbón, patio y traspatio. Precio: 120 pesos. Puede verse a todas horas. Más informes: Teléfono I-1321
6479 19 f

Se alquilan tres lindos chalets, recién construídos, frente al hermoso parque Mendoza, Víbora. Calles, San Mariano y Miguel Figueroa. Informan: Teléfono F-5445.
6231 22 f

EN LO MEJOR DE LA VIBORA, CALzada y San Mariano, altos de la farmacia, se alquilan unos hermosos altos, modernos y espaciosos. Tienen sala, recibidor, comedor, cuarto de baño, cocina, instalación eléctrica y de gas, servicio de criados y cuatro habitaciones dormitorios. La llave e informes en la bodega del frente. Por Teléfono A-0073. Vidriera de la peletería El Paseo. Obispo y Aguiar.
6294 19 f

SE ALQUILA LA CASA ACABADA de fabricar, en la calle Dolores entre Delicias y Buena Ventura, Víbora, a media cuadra de la Calzada, en la esquina informan.
6217 19 f.

SE ALQUILA, EN EL REPARTO SANtos Suárez, calle Durege, entre San Bernardino y Zapotes, la moderna casa compuesta de portal, sala, saleta, hall, tres cuartos, moderno baño, comedor, cocina, despensa, cuarto y servicio de criados, garaje, patio y traspatio. Informes en Galiano, 105. Teléfono A-6932.
6153 19 f

SE ALQUILA LA CASA DE SAN MAriano, 55, frente al Parque de Mendoza, compuesta de jardín, portal, sala, comedor, cuatro grandes cuartos y terreno al fondo, con árboles frutales. Informa: Lastra, Salud, 12. Teléfono A-8147.
6312 18 f

Se alquila, en 215 pesos, Luyanó, 189-A, abierta de 8 a 5. 2 meses en fondo. Obispo, 40, por Habana, sastrería. Teléfono A-8811. Camilo González.
6050 20 f

HERMOSA NAVE, PROXIMA A TERminarse, alquilo una nave, de 8 por 40 metros, sin columnas, de cielo raso, a una cuadra de Toyo, en Dolores y Rodríguez. Informa en la misma M. Pampín. Teléfono I-1907.
6012 20 f

LOMA DEL MAZO, PATROCINIO, 55, se alquila esta casa, la llave en el garaje de la misma; tiene agua continua.
5762 18 f

Se alquila un chalet en la calle Vista Alegre esquina a Juan Bruno Zayas, nuevo y decorado con jardín, portal, sala, comedor, escritorio, hall, cocina con agua caliente, pantry, garaje, un departamento para la gasolina, una terraza, cuarto de criados y de chauffeur y cuarto de baño de criados en el bajo y en el alto cuatro hermosos cuartos, hall, dos terrazas, un magnífico cuarto de baño de familia y escalera de mármol. Informes en la misma.
5397 18 f

CERRO

SE ALQUILA LA CASA ESPLENDIDA Santa Catalina, 16, casi esquina a Tulipán, con cuatro cuartos, sala, comedor bastante grande, patio lo mismo; bien ventilada, por la sombra, con su portal y en buen punto; vista hace fé.
6368 19 f.

ALQUILA: ALTOS, ACABADOS DE fabricar, 4 cuartos, sala, saleta, todos sus servicios y tan bien se están terminando otros. Calle Cruz del Padre, número 13, esquina Velázquez. Informan al lado, bodega.
6432 19 f

SE ALQUILA, EN LA CALLE ATOcha, 2-B, Cerro, a media cuadra del paradero de los tranvías de Palatino, una espléndida casa. Sala, comedor, cuatro grandes habitaciones, gran cocina y servicios modernos; puede verse a todas horas. Informan: San Rafael, 126, primer piso alto.
5267 25 f

SE ALQUILA UNA NAVE EN LA CAlle Diana, número 21, entre Carbajal y Buenos Aires, Cerro. Tiene 412 metros cuadrados. Informan en la misma.
5925 26 f

MARIANAO, CEIBA, COLUMBIA Y POGOLOTTI

SE ALQUILA

Para fin de mes puede alquilarse una casa moderna, con sala, comedor, corredor, cuarto de criado, tres habitaciones de un lado con su baño completo, dos habitaciones del otro también con su servicio de baño completo, garaje; con frente a la Calzada de Columbia y Almendares y las líneas del tranvía eléctrico y el de Zanja en las esquinas. Para verla e informes puede preguntarse a: A-3538, o Trocadero, 55. Díaz Irizar.
6742 23 f

Se alquila en el mejor punto del Buen Retiro, Marianao, la preciosa y moderna casa, calle Panorama, entre San Jacinto y Robau, a dos cuadras de las dos líneas con la Habana, compuesta de portal, amplia sala, cuatro espaciosas habitaciones de dormir, hall, espléndido baño, gran comedor, despensa, cocina, baño y cuarto para criados; patio con frutales en producción, rodeada de jardines. Precio 165 pesos mensuales. Informan en la misma, de 8 de la mañana a 6 de la tarde.
6519 20 feb

SE ALQUILA: EN EL CALABAZAR, una casa de mampostería, con 7 cuartos, con portal, sala, comedor, traspatio, servicio sanitario y arboleda, es muy cómoda. Informan: Muralla, letra B, fonda La Machina.
6174 20 f

VARIOS

SE ARRIENDA UNA CANTERA DE piedras y arenas, en la finca María Luisa, entre los kilómetros 8 y 9 de la carretera de la Habana a Güines, nunca ha sido explotada. Informa: Arturo Rosa, San Rafael, 273, esquina a Basarrate. Chalet Arturo.
6545 24 f.

HABITACIONES

HABANA

EN EGIDO, 55, ALTOS, CASA DE moralidad, se alquila un departamento con balcón a la calle y servicios, compuesto de sala y saleta, a matrimonio se exigen referencias; puede verse de 12 a 1 y de 5 en adelante; no hay cartel en la puerta.
6730 20 f.

COMPOSTELA, 10, CASA PARA FAmilias. Sus nuevos dueños ofrecen habitaciones todas con vista a la calle, a personas de moralidad. Buen servicio y buena comida. Se admiten abonados a la mesa.
6754 19 m

HOTEL IMPERIAL

Casa para familias. Se alquilan ventiladas habitaciones y departamentos amueblados, con o sin comida. El punto más saludable de la Habana. San Lázaro, 594. Loma de la Universidad. Teléfono A-9446. Prop. Francisca C. González.
6769-70 4 m

LEALTAD, 155

Departamentos para hombres o matrimonio. Directo su dueño. Manrique y Maloja. Señor Frades Veranes.
6783 25 f

HABANA, 110, ENTRE OBRAPIA Y Lamparilla, espléndida habitación, vista a la calle, lujosamente amueblada, se cambian referencias. Teléfono A-8197.
6787 21 f

LA INTERNACIONAL

Gran casa de huéspedes, Campanario, 154, altos, casi esquina a Reina. Se alquilan amplias y hermosísimas habitaciones, para matrimonio, con toda asistencia, buena comida, trato esmerado y moralidad. Baños de agua fría y caliente y teléfonos. Para hombres solos habitaciones a precios convencionales.
6682 3 mar.

EN GALIANO, 68, ALTOS, CASA DE familia de moralidad, se ceden dos hermosas habitaciones amuebladas a matrimonio o persona sola.
6678 26 feb

AMISTAD, 44, ALTOS, SE ALQUILA un cuarto a hombres solos, verlo de once a dos. No hay papel en la puerta.
6467 20 f

SE ALQUILAN DOS HABITACIONES juntas o separadas, únicamente a señoras o señorita. Informes: Cristo, 17.
6676 19 f.

SE ALQUILA UNA HABITACION EN la calle Corrales, 77, a hombres o matrimonio sin niños.
6403 18 f.

SE ALQUILA EN CASA DE RESPETO, Zequeira, 99, una hermosa habitación.
6433 20 f

SE ALQUILA LA SALA Y UN CUARto. Estrella, 16, altos.
6430 21 f

EN EGIDO, 43 Y 45, ALTOS, SE ALquilan habitaciones con vista a la calle e interiores, a hombres solos o matrimonio sin niños, de toda moralidad.
6413 20 f

SE ALQUILA UN HERMOSO DEPARtamento, con vista a la calle y un moderno servicio para personas de gusto; es casa acabada de construir. Lamparilla, 60, 2o. piso, informes.
6461 19 f

AGUIAR, 72, ALTOS. HAY DOS HAbitaciones juntas o separadas, balcón al Parque a $40 cada una. Una comida 60 centavos. Un mes $30.
6476 19 f

HABITACION A UNA CUADRA DE Prado, con vista a la calle, para caballero, hay agua caliente y fría, en la misma se da comida. Cárdenas, 3, segundo piso.
6497 18 f

SE ALQUILAN, EN GALIANO, NUMEro 21, un departamento alto, propio para un matrimonio, sin niños y de moralidad.
6211 18 f

En el punto más céntrico de la Habana y a media cuadra del Prado, con balcón de cantería, se alquila un salón lujosamente amueblado, a matrimonio sin niños, a comisionistas o extranjeros. Informan en Neptuno, 15. Altos. Teléfono A-6081.
5977 22 f

HOTEL CALIFORNIA

Cuarteles, 4, esquina a Aguiar. Teléfono A-5032. Este gran hotel se encuentra situado en lo más céntrico de la ciudad. Muy cómodo para familias, cuenta con muy buenos departamentos a la calle y habitaciones desde $0.60, $0.75, $1.50 y $2.00. Baños, luz eléctrica y teléfono. Precios especiales para los huéspedes estables.
5114 28 f

HOTEL ROMA

Este hermoso y antiguo edificio ha sido completamente reformado. Hay en él departamentos con baños y demás servicios privados. Todas las habitaciones tienen lavabos de agua corriente. Su propietario. Joaquín Socarrás, ofrece a las familias estables, el hospedaje más serio, módico y cómodo de la Habana. Teléfono: A-9268. Hotel Roma: A-1630. Quinta Avenida. Cable y Telégrafo "Romotel."

HOTEL MANHATTAN

lo más moderno e higiénico de Cuba. Todos los cuartos tienen baño privado y teléfono. Precios especiales para la temporada de verano. Situado en el lugar más fresco y ventilado de la Habana: frente al Malecón. Gran café y restaurant. Precios módicos. SAN LAZARO Y BELASCOAIN. Teléfonos A-6394 y A-0009.
5124 28 f

PALACIO SANTANA

Zulueta, 83. Gran casa para familias, montada como las mejores hoteles Hermosas y ventiladas habitaciones, con balcones a la calle, luz permanente y lavabos de agua corriente. Baños de agua fría y caliente. Buena comida y precios módicos. Propietario: Juan Santana Martín. Zulueta 83. Teléfono A-2251.
5115 28 f

HOTEL GLORIA CUBANA

Monserrate, 2, altos. Teléfono A-3463
HOSPEDAJE ESPECIAL PARA LAS FAMILIAS, ETC.
Lugar más céntrico y fresco de la Habana, en la primera cuadra del Parque Central; al fondo del Hotel Plaza. TRANVIA EN LA PUERTA
Se ofrecen magníficas Habitaciones y Departamentos a las familias y personas de estricta moralidad, con balcón a la calle.
Setenta habitaciones con lavabo de agua corriente.
Baños y Duchas con agua fría y caliente.
PRECIOS MODICOS, con desayuno, cama y comida a la Cubana y Española.
Propietario:
NORBERTO IRIBARREN
3249 23 f

INDUSTRIA, 50

Se alquila una habitación amueblada; se prefiere hombre solo, mucha limpieza. Jiménez. Industria, 50, piso 1o.
6604 19 f

SE ALQUILA UNA HERMOSA HABItación, a señora sola o matrimonio sin niños. San Lázaro, 232, altos; único inquilino; han de ser de moralidad.
6600 19 f

SE ALQUILAN MAGNIFICOS DEPARtamentos y habitaciones amueblados en Amistad, 134
5422 18 f

AVISO: EN AGRAMONTE, 44, SE ALquilan habitaciones a hombres solos o matrimonios sin niños, muy buenas, muy frescas y muy baratas. Se piden y dan referencias.
5541 28 f

EL ORIENTE

Casa para familias. Espléndidas habitaciones con toda asistencia. Zulueta, 36, esquina a Teniente Rey. Teléfono A-1835.
6625 28 f

MALECON Y BLANCO, SE ALQUILA una habitación con vista a la calle y entrada independiente, a matrimonio o señoras solas, de moralidad; únicos inquilinos; se piden referencias.
6214 18 f.

ESPLENDIDAS HABITACIONES

Con o sin muebles, todas con agua corriente. Baños fríos y calientes. Restaurant, café, repostería y helados. Precios dódicos. Pagos adelantados o fiador. Hotel "Cuba Moderna". Cuatro Caminos. Teléfono M-3569.
5116 28 f

CASA BUFFALO, ZULUETA, 32, entre Pasaje y Parque Central. El punto más céntrico para familias, con excelente servicio en general y precios módicos.
2963 30 f

CONSULADO, 69, ALTOS

Se alquilan habitaciones amuebladas y comida, casa de familia, entre Colón y Trocadero.
4188 7 m

HOTEL PALACIO COLON

Manuel Rodríguez Filloy, propietario. Teléfono A-4718. Departamentos y habitaciones bien amuebladas, frescas y muy limpias. Todas con balcón a la calle, luz eléctrica y timbre. Baños de agua caliente y fría. Plan americano: para europeo. Prado, 51. Habana. Cuba. La mejor localidad ... Venga y véalo.
5112 28 f

SE ALQUILA UNA HERMOSA HABItación, a hombres solos, en Galiano, 132, los altos de El Bravo Puerto.
5789 18 f

HOTEL LOUVRE, SAN RAFAEL Y Consulado, se ofrecen departamentos y habitaciones, con baños, timbres y teléfono. Para familias estables y turistas. Teléfono A-4556.
5616 18 f

HABITACIONES GRANDES, HERMOsas, amuebladas o sin muebles. Calle 3, 381, esquina a 2. Desde 30 pesos al mes. También habitación con cocina. Al lado del mar.
5538 23 feb

EN INDUSTRIA, 115, SE ALQUILAN tres salas, con vista a la calle, casa de moralidad. Informan en los altos.
6008 20 f

ALTOS DE PAYRET, POR ZULUETA. Habitaciones para familias, buen baño, frescas y con vista al Parque Central. Precios económicos. Nada más céntrico.
3131 1 ms.

CAMPANARIO, 112, SEGUNDO PISO, casa de moralidad, se alquila una habitación, muy fresca, a hombre o señora sola, módico precio; en la misma informan.
6045 18 f

En la casa Egido, 10, entre Corrales y Apodaca, se alquilan varios grandes salones, juntos o separados, propios paara sociedades de recreo, Cines, escritorios, representaciones, etc. Entrada independiente por Zulueta. En el Encanto informan.
C1391 ind. 15 f

SE ALQUILAN ESPLENDIDAS Y frescas habitaciones para uno o dos caballeros. Magníficos baños, teléfono y luz toda la noche. Precios módicos. Aguacate, 86, altos.
5952 22 f

PRADO, 68, BAJOS

Para oficinas, se alquilan en esta casa, un hermoso salón y dos buenas habitaciones, juntas o separadas, con luz eléctrica. Véanse de ... a 1 y de 3 a 5.
6190 18 f

PARA PROFESIONAL, SE ALQUILA la moderna sala de Luz, 86, bajos. Informan en la misma.
6203 2 f.

HERMOSOS DEPARTAMENTOS

Se alquilan en Reina, 12, altos, casa excelente, muy cómoda para oficina, matrimonio sin niños u hombre solo, propia para el que quiera y pueda vivir cómodamente. Está casi esquina a Galiano, y es de moralidad, muy fresca y clara. En la misma informan. Se exigen referencias.
6354-55 18 feb

SE ALQUILA PARA UNO O DOS CAballeros que deseen comodidad, fresco y limpieza, una habitación ... chica, en Villegas, 113, antiguo, segundo piso.
6349 18 feb

SE ALQUILA UNA HABITACION amueblada, a hombre solo o un matrimonio, en la calle de Rayo, 88, bajos. Teléfono M-9467.
6522 19 f

SE ALQUILA UNA HABITACION PAra hombre solo, casa de moralidad. O'Reilly, 88, altos.
6480 18 f

PARA CABALLERO DE GUSTO: SE alquila una espléndida habitación, lujosamente amueblada, con luz eléctrica toda la noche y teléfono, en casa nueva, con todos los adelantos modernos, situada en el centro comercial. Informan en Compostela, 96, antiguo, primer piso, casi esquina a Muralla.
6535 19 feb

ALQUILO UNA HABITACION PROpia para hombres solos, en $15; para más informes: Amistad, 62, entre Neptuno y San Miguel.
6575 24 f

Compra y Venta de Fincas, Solares Yermos y Establecimientos

COMPRAS

SE COMPRA UNA CASA EN LA HAbana, para corta familia; para precio y demás condiciones; se informa en el teléfono A-8928; no corredores.
6539 20 f.

COMPRO CASAS

Compro casas en la Habana y sus barrios, a precios razonables, en dinero; y doy dinero en hipoteca. Figuras, 78. Teléfono A-6021. De 12 a 9. Manuel Llenín.
6582 26 f

SE COMPRA UNA CASA DE $6,000 a $12.000, en el medio de la Ciudad; trato directo. Suárez, 53.
6585 23 f.

SE COMPRAN CASAS EN ESTA CAPItal y barrios próximos, siempre que se presenten buenos títulos de dominio Trato directo con los propietarios. Informan en San Lázaro, 203-B, altos. Teléfono M-4398.

TENGO ORDEN DE EMPLEAR EN fincas urbanas $190.000 en la ciudad y sus barrios, siempre que los precios sean moderados, pueden mandar datos al señor Ruiz López, a Monte, 244, casa número 5. Trato directo. No admito intermediarios. A-5358.
5711 18 f

VENTA DE FINCAS URBANAS

No pague más alquiler: Con $2.000 de contado y reconocer $5.500 a pagar en 4 años: le vendo una casa a una cuadra del nuevo Frontón, de construcción moderna, compuesta de sala, saleta corrida y tres habitaciones. Informa: José Marco; de 12 a 2, en San Carlos, 100.
6676 27 f

ESPECULADORES! NECESITO VENder un terreno de una superficie de dos mil varas, a precio atractivo. Reparto Almendares, magnífica situación. Informes: E. Carricaburu. Tejadilla, 1. Departamento 47.
6738 27 f.

Casa, $6.500, tranvía del Vedado a Marianao, tiene portal, sala, saleta, tres cuartos, cocina y baño. Mampostería azotea, cielo raso, pisos de mosaicos en toda la casa, patio de cemento, es nueva. Precio $6.500. Puede quedar algo en hipoteca. Reina, 24. J. Llanes. Teléfono A-2076.
6760 20 f

SE VENDE UNA MODERNA CASA EN Lawton, de 7x40, compuesta de portal, sala, saleta, tres espléndidas habitaciones, lujoso baño y cocina agua caliente, patio, traspatio. Le pasan dos líneas de tranvías por la esquina. Se vende en la mitad de lo que vale, por tener que embarcarse su dueño. Informan en Corrales, 36.
6657 27 f

EMPEDRADO, 30. DEPARTAMENTO, 41. Vendemos una casa antigua, de 9 por 17, en la segunda calle de la calle de Suárez, con tres cuartos bajos y tres altos. Precio $11.000. Una en la calle Encarnación, 6 por 27. Precio $7.500. Una en la calle Curazao, de dos plantas, 5.75 por 16. Precio $17.000. Tres en Sitios y Oquendo, de dos plantas y tres cuartos más en el tercer piso, con todos sus servicios, de 6 por 21, rentan cada una $250. Precio por cada una de ellas $25.000. Una en la calle Aguila, cerca de Jesús María, de sala, saleta y tres cuartos. Precio $12.000. Una en Santa Emilia, 44, de sala, saleta y tres cuartos y cuartos de criados y otros servicios. Precio $9.000. Una en la calle F, Vedado, casi esquina 23, de sala, saleta y cuatro habitaciones, 9 de frente por 25. Precio $19.000. en la misma esquina vendemos un terreno de 25 por 25, a $60 metro. Una casa en la calle Blanco, dos plantas, 6 por 25, renta $250. Precio $26.000. Una en la calle Valle, de esquina, 140 metros superficie. Precio $15.000. Una esquina en la calzada de Zapata, igual a la anterior. Una casa además en la misma calzada, de sala, comedor y tres cuartos. Precio $10.000. Una en la primera cuadra de Lagunas, modernas, de dos plantas, sala, saleta y tres cuartos y cielo raso, 6 por 25. Precio $26.000. Otra casa de cuatro cuartos. Precio $11.000. En la calle Basarrate, 1.200 metros de terreno, cerca del Hospital Municipal, con frente a tres calles. Precio $38 metro. 600, en la calle Soledad, 44. Precio $28 metro. Escobar, 121, casa antigua, 12 por 23. Precio $39.000. Salud, 39, antigua 12, por 20/2. Precio $19.000. Dos casas en Puente de Agua Dulce, de dos plantas, con cuatro habitaciones cada una. Precio $22.000 las dos. Tenemos dinero, para dar en hipoteca, en todas cantidades y casas pequeñas en el Vedado, y en la Habana, desde $7.500 a $10.000.
6786 27 f

JOSE NAVARRO

COMPRO y vendo casas, finquitas de recreo. Doy y tomo dinero en hipoteca. Manzana de Gómez, 259. Teléfono M-3462. San Joaquín, 122, altos, hasta las 10 de la noche. Teléfono M-3281.

VENDO casas en las siguientes calles: Amargura, dos plantas, 70.000 pesos; Aguiar, dos plantas, 19.000 pesos; Compostela, tres plantas, 26.000 pesos; Monte, dos plantas, 70.000 pesos; Tejadillo, dos plantas, 50.000 pesos; Habana, dos plantas, 90.000 pesos; Genios, tres plantas, 60.000 pesos; Marqués González, 60.000 pesos; San Nicolás, 8.500 pesos; Aguiar, 15.000 pesos; Escobar, 4.750 pesos; Habana, 9.000 pesos; Crespo, 30.000 pesos; Crespo, 35.000 pesos; Neptuno, 30.000 pesos; Marqués González, 14.000 pesos; San Francisco, dos plantas, 24.000 pesos; Cárdenas, dos plantas, 28.000 pesos; Vapor, tres casas de dos plantas, modernas, 50.000 pesos; Sitios, 8.500 pesos; Sitios, 30.000 pesos, renta 400 pesos; San Nicolás, dos plantas, 22 mil pesos; Sitios, 12.000 pesos; Figuras, dos plantas, 16.000 pesos; Corrales, 8.500 pesos; Concordia, 7.500 pesos; Maloja, 16.000 pesos; Escobar, 7.000 pesos; Aguacate, dos plantas, 35.000 pesos; Manrique, dos plantas, 30.000 pesos; Campanario, dos plantas, 30.000 pesos; Virtudes, dos plantas, 40.000 pesos; Damas, 31.000 pesos; Tejadillo, dos plantas, 24.000 pesos; Figuras, dos casas de dos plantas con una parte con cheques, el resto en hipoteca al 7 por 100, precio, 50.000 pesos; Estrella, dos plantas, 19.000 pesos; otra en Estrella, reconocer hipoteca, 20.000 pesos; Romay, dos plantas, 22.000 pesos; Concordia, 36.500 pesos; Campanario, 40.000 pesos; Perseverancia, dos plantas, 30.000 pesos; Luz, $15.000 pesos; Amistad, dos plantas, 23.500 pesos; Curazao, dos plantas, 17.000 pesos; Virtudes, cerca del Prado, 300 metros, 26.000 pesos; San José, 12.000 pesos; Aguiar, 50.000 pesos; tres casas en punto comercial, cuadras, 36.000 pesos las tres, valen más; Espada, 10.000 pesos; Aramburo, 8.500 pesos; Esperanza, sala, cuatro cuartos y servicio: tiene 2.500 pesos en hipoteca, precio 40.000 pesos; Corrales, mide 7 1/2 por 25, precio 7.500 pesos; en la Víbora grandes chalets de 1 y 2 plantas para una familia de gusto y otras chicas con sala, saleta, tres cuartos, garaje, 5.500 pesos y otras en pesos que rentan 60 pesos, se venden; en el pueblo de Marianao casa quinta, portal, sala, comedor, cuatro cuartos, con un pasillo, todo de persiana y lucetas de cristal, baño de azulejos, con entrada de automóvil, le pasa el tren de Zanja por el frente, alumbrado gratis: se da casi regalado, en 12.500 pesos, renta 100 pesos; se dejan en hipoteca 6.000 pesos al 7 por ciento por tres años: en la calzada de Columbia se vende una hermosa casa con cinco cuartos, sala, portal, terraza, hall, patio, comedor, despacho, dos baños, garaje, cuarto chauffeur, portal, accesorios cocina, cuarto criados y sus servicios; le cruzan los tranvías eléctricos y los de Zanja por frente; en el Vedado, tres casas con 1.700 metros; calle 1, 66.000 pesos; calle Baños 25.000 pesos; calle 27, 45.000 pesos; calle 5a., 40.000 pesos; calle 25, 90.000 pesos, mitad de contado, el resto al 7 por ciento; calle 25, 40.000 pesos, mitad de contado al 7 por ciento; calle 27, 37.000 pesos, mitad de contado; calle 27, 18.000 pesos, mitad de contado; calle 13, 42.000 pesos; calle 8, 8.500 pesos, y finquitas de recreo cerca de la Habana, en caballería, de media, de 1, de 2, de 3, de 4 caballerías, por embarcarse su dueño, casi regalado 6.050 caballerías con minerales, grandes montes de maderas, con 20 ríos, terreno fértil, precio 300.000 pesos. Para más informes: José Navarro. Manzana de Gómez, 259, O'Reilly. Teléfono M-3462. San Joaquín, 122, altos, a todas horas. Teléfono M-3281.
19 f

VENDO UNA CASA DE TRES PLANtas en la calle de Campanario, cerca de San Lázaro. Se puede hacer el negocio con cheques intervenidos. Su dueño: Animas, 109, bajos.
6524 18 feb

CALZADA DE BELASCOAIN, DE REIna a San Lázaro, se vende una buena propiedad, con 111 metros de superficie, de tres plantas, con establecimiento en los bajos. Directamente de 10 a 12. P. del Vapor, número 22, Galiano y Reina.
6437 22 f

VENDO

las casas Concordia, 185 y 185-A, con 250 metros cuadrados, aproximadamente. Buen precio. Trato directo entre comprador y propietario. Es la mejor inversión que usted puede hacer. Cándido Fernández. Dragones, 4, moderno, casi esquina a Prado. Teléfono A-5536. Habana.
6402 22 f

EN LA VIBORA, CASA DE 6X25 MEtros, portal, sala, saleta, tres cuartos grandes, azotea, etc., $7.500 o se cambia por otra de $12.000 en la Habana. Pulgarón. Aguiar, 72.
6475 19 f

SE VENDE, PROXIMO A ESTRADA Palma, una casa con portal y 5 habitaciones y servicios modernos, en $6.500. Una casa en Jacomino, portal, sala, comedor y dos cuartos, pisos mosaico, en $1.350. Informa: Ruiz López. Monte, 244, casa número 5, de 7 a 9 y de 1 la 2 p. m. A-5358.
5711 18 f

Se vende un magnífico chalet, a una cuadra del parque de Mendoza, esquina de fraile, con cheque del Banco Nacional o Español, que se compone de sala, comedor, biblioteca, hall, cocina, pantry, garaje y cuarto de criados y cuarto baño en los bajos; en los altos cuatro cuartos, hall, baño y terraza. Informan: Santa Catalina casi esquina a San Antonio, Villa Esther.
5598 18 f

Juan Amor, compra y vende casas y solares, y tengo varias partidas de dinero para hipotecas. Tengo para vender varias casas en la Habana a precios muy bajos. Tres chalets en la Sierra, frente al Parque y en la Víbora, desde 4.000 pesos casas de mampostería, hasta 25.000 pesos, y solares a precios sumamente baratos. De 2 a 4, en Aguila, número 116. Teléfono A-6812.
5628 19 feb

VIBORA: VENDO UNA CASA CON portal, sala, saleta, comedor, cinco cuartos, cocina, buen baño y hermosa terraza al fondo. Tiene dobles servicios de criados y amplio terreno con árboles frutales y preparado para cría de aves. El terreno mide 50 metros de frente por 36 de fondo, pudiendo quedarse si así se desea con solo el que ocupa la casa que es 17.80 metros. Precio $30 000. Treinta mil pesos. Informan: Quinta Nuestra Señora del Rosario, Calzada de Arroyo Apolo. Teléfono I-1579. Señor Emilio Kessel. Se vende también al fondo de la casa dos solares que miden 20 por 50.
5491 18 f

CALLE DE SAN JOSE, VENDO CASA moderna, sala, saleta, 3 cuartos y demás comodidades, precio $11.200; otra, cerca de Consulado, espléndida casa, dos ventanas, gran sala, saleta, 7 cuartos, comedor, 2 cuartos criados y demás comodidades, propia para larga familia, con más de 260 metros, precio $35.000, puede dejar $12.000 a pagar en cantidades parciales. Son precios de ganga. Julio C. Peralta. Amistad, 56; de 9 a 2.

EN GUANABACOA, VENDO O arriendo. cerca de una manzana de terreno, propia para una industria, quinta de recreo o para cría de aves, tiene arboleda, pozo, agua de Vento y alumbrado en la esquina y una gran industria en el frente, se da sumamente barata, en $2.500. Vea a su dueño. Amistad, 56; de 9 a 2.
4288 18 f

Invierta su dinero en casas, únicos valores que no han desmerecido. Le ofrezco tres hermosos chalets, nuevos, situados frente al lindo parque Mendoza, Víbora, acera de la sombra y brisa, calles San Mariano y Miguel Figueroa. Precios muy reducidos y parte en hipoteca, si lo desea, al 8 por 100. Pregunte al F-5445.
6234 22 f

RESIDENCIA A TODO LUJO, SE VENde, se compone gran sala, lujoso comedor, gran hall, tres baños lujosos, familia, un departamento alto con su baño, ocho habitaciones para familia y cinco de criados, dos baños, id. garaje cuatro máquinas, sala de armas, salones billares, jardines, timbres, agua caliente y fría, se domina toda la Habana por su situación que cerca de la Universidad. Calle 27 y N, hay portero para verla, en 155 mil pesos: una tercera al contado y el resto en hipoteca; módico interés: la misma se alquila.
6235 22 f

JOSE FIGAROLA Y DEL VALLE

ESCRITORIO: EMPEDRADO, 30, BAJOS
TELEFONO A-2286.

Lujoso chalet, modernísimo, Vedado, fabricación de lo mejor con muchas comodidades; hermosa sala, recibidor, hall ocho cuartos (cuatro a cada lado), dos cuartos de baños intercalados, a todo lujo y con todos los aparatos, jardín, gran salón de comer, cielo raso decorado de primera clase, despensa, cocina muy espaciosa, pantry; tres cuatros y dos servicios para criados, garage para dos máquinas. Se entrega al comprador a los diez o doce días de hecha la escritura; no tiene cinco meses de fabricada. Precio, 28.500 pesos y reconocer 39.500 al siete por ciento si se quiere, sino se cancela por cuenta del vendedor. Figarola, Empedrado, 30, bajos.

DINERO

En hipotecas, sobre casas en esta ciudad y sus barrios. Tengo 7.000 pesos, que los doy sobre finca rústica en esta provincia, Guanajay, Artemisa o Cañas. Figarola, Empedrado, 30, bajos.

BARRIO DE MONSERRATE: Buena casa de dos plantas, lugar céntrico, moderna, renta 140 pesos mensuales. Precio 11.000 pesos y reconocer 5.500 pesos. Otra gran casa, brisa, barrio de la Punta, cerca de los parques, dos plantas, renta anual 2.100 pesos. Una ganga: dos casas juntas, buena calle, en esta ciudad, inmediata a los tranvías, azotea, pisos finos, servicios, diez metros de frente, 5.500 pesos. Figarola, Empedrado, 30, bajos.

PRECIOSA CASA: En la mejor calle de Jesús del Monte, moderna, con jardín portal, sala, saleta, siete cuartos, espléndido salón de comer, dos cuartos de baños lujosos, cielo raso, cuartos y servicios de criados, garage. Su terreno 900 metros. Otra gran casa con portal, sala, tres cuartos, salón de comer, lujosos cuarto de baño, un cuarto y servicio de criados, garage, patio y traspatio. Precio de la primera, 28.000 pesos en cheques intervenidos del Banco Nacional o Español y reconocer hipoteca al ocho por ciento. La segunda, 8.500 pesos y reconocer 4.000 pesos. Figarola, Empedrado, 30, bajos.
6531 20 feb

SE VENDE LA CALLE REAL O MAXImo Gómez, 93, en la Ceiba, término Municipal de Marianao, tiene un hermoso portal, sala, comedor, 8 cuartos y carios de criados, dos patios y dependencias, da frente a tres calles, tiene 925 metros, es antigua pero sólida, fresca y amplia; se vende en $17.000. Informa: Arturo Rosa, calle de San Rafael, 273, esquina a Basarrate. Chalet Arturo.
24 f.

Cambio de propiedades o valores: Vendo en $65.000, o cambio una propiedad, en punto comercial, por propiedades chicas o valores, reconociendo una hipoteca al 7 por 100, o aportando para cancelarla. Se oyen proposiciones. Informarán: Amargura, 35. Señorita Matilde.
5591 25 f

POR AUSENTARSE SU DUEÑO, SE vende en José María Heredia, 6 (antes Arquitecto Laguerucla), a media cuadra de Estrada Palma y cerca de la Calzada, pequeño chalet americano, de mampostería, con tres habitaciones y baño en los altos; sala, comedor y cocina en los bajos y patio alrededor; precio último $8.600. Informan en el mismo, el propietario.
6561 23 f.

CHALET EN GANGA, POR NECESItar dinero, vendo mi chalet de madera y tejas francesas, con portal, sala, comedor, dos cuartos, cocina, jardín, agua y árboles frutales, en Luyanó, Reparto Juanelo; mide 9x25; lo doy en $2.250. Caserío Luyanó, 18. Academia.
6552 22 f.

VENDO EN MIRAFLORES, A CUADRA y media del paradero de un chalet de doble forro, con 15x40 metros y muchos frutales, $4.000. Pulgarón. Aguiar, número 72.
6665 20 f

CHALET, VEDADO, VENDO

vestíbulo, sala, saleta, comedor cenador, toilet: altos, recibidor, 4 cuartos, 2 closets, baño. Torre con un cuarto. Sótanos, 3 cuartos criados, garaje, renta $425, moderna, $60.000. Jorge Govantes. M-9595. F-1667. Habana. 59.
3958 27 f

SE VENDE, CERCA DEL NUEVO Frontón, casa moderna, tiene sala, saleta, tres cuartos, patio y cuarto baño, con todo su servicio. Precio $8.000. Puede dejarse parte en hipoteca, con módico interés. Informan: Monte, 19, altos; de 8 a 10 y de 12 a 2. Alberto.
5457 18 f

Atención: Se venden magníficas propiedades, valores y solares en la Habana y Vedado, aceptando en pego de ellas checks certificados de los Banco Español y Nacional. Dinero en hipoteca al 8 por 100. Habana, 82. Teléfono A-2474.
P. 30d.-4

En 26.000 pesos se vende una gran casa en la Calzada de Luyanó, 189-A. Mide 332 metros, 9 departamentos, 2 baños, está desalquilada, tiene 2 entradas. Abierta de 1 a 5. Obispo, 40, por Habana, sastrería; de 12 a 2. Teléfono A-8811. Camilo González.
6049 20 f

JUAN PEREZ

¿Quién vende casas?. . . . . PEREZ
¿Quién compra casas?. . . . . PEREZ
¿Quién vende fincas de campo? PEREZ
¿Quién compra fincas de campo? PEREZ
¿Quién toma dinero en hipoteca? PEREZ
Los negocios de esta casa son serios y reservados.
Belascoain. 34. altos.

JORGE GOVANTES

vendo casas, hipotecas. Habana, 59. Teléfonos M-9595 y F-1667.
4817 28 feb

GRAN OPORTUNIDAD

Se vende, en muchísima proporción, un bonito chalet, de muy poco tiempo de construido, está a la entrada del Cerro y a media cuadra de la Calzada, tiene portal, gran terraza, sala, saleta, hall, 6 hermosísimos cuartos, sala de baño a todo lujo, con agua caliente en todos los servicios. Garaje para máquina grande, habitación para el chauffeur, con baño independiente. Mide 23 metros por 33, la calle asfaltada, aceras nuevas y un foco en la misma puerta. Lo rodean grandes jardines de espléndidas residencias, entre ellas la gran mansión de la Legación Americana. Precio: 20 mil pesos. Informan: calle Cuba, 32; habitación, número 4; de 3 a 5. Señor M. F. Márquez.
6304 18 f

SE VENDE UNA CASA DE DOS PLANtas acabada de construir y sin alquilar todavía, en el mejor punto de la capital. Calle de Mazón, entre San Rafael y San José. Su último precio, 23.000 pesos. Para informes en la misma. Trato directo con su dueño. Juan Macía.
5834 20 feb

SE ALQUILA O SE VENDE A PLAzos, un chalet sin estrenar, situado en la calle de Carmen esquina a Estrampes, Reparto Mendoza, en la Víbora. Informa su dueño: Mario Recio. Empedrado, 16. Teléfono A-2478.
6455 2 m

GRAN OPORTUNIDAD

Vendo en el Vedado, calle 9, 35.000 pesos renta 300; Santa Ana, próximo a esquina Toyo, moderna, 13.000 pesos. San Mariano, Víbora, moderna, módico precio. José A. Cortina, lindo chalet y terreno anexo en la Víbora, 18.500 pesos. Trato directo con el comprador. Informan en San Lázaro, 203-B, altos. Teléfono M-4398.
6345 21 feb

SE COMPRAN Y VENDEN CASAS Y solares en la Habana y sus barrios. Damos dinero en hipoteca en todas cantidades. Informan en Amargura, 48, altos. Teléfono M-3506.
6331 18 feb

SE VENDE EN LA VIBORA, PROXIMO al tranvía, una preciosa casa recién construída, de lo más lindo que hay. Consta de sala, tres cuartos, baño intercalado, salón de comer, cocina de gas y un solar de esquina, de 14.20 por 13 precioso. Se da todo en 14.000 pesos, dejando 8.000 en hipoteca al nueve por ciento, uno o dos años. Informan en Amargura, 48, altos, de 9 a 11 y de 2 a 4 de la tarde.
6331 18 feb

Se venden dos grandes chalets, en el Vedado, con todo el confort moderno, para personas de gusto. Informan: departamento comercial del Banco de Demetrio Córdova; de 8 a 11. Belascoaín, 64!. Se alquila también los bajos de la casa San Rafael, 152.
C 1396 8d-15

SOLARES YERMOS

CON CHEQUE DEL BANCO ESPAÑOL, se cede la opción de un solar en el Reparto Miramar, al mismo precio de costo. Informan: Teléfono M-1412, de 11 a 12 a. m. Fernández.
6726 20 f.

ESPECULADORES! NECESITO VENder un terreno de una superficie de dos mil varas, a precio atractivo. Reparto Almendares, magnífica situación. Informes: E. Carricaburu. Tejadilla, 1. Departamento 47.
6738 27 f.

SIN DESCUENTO, TRASPASO AL COSto, contra cheques del Banco Español o Nacional, solar de lo mejor, en la Playa de Marianao; por lo que tengo entregado, esto es al precio de la apertura. Informa: B. Figueroa. Bernal, 5. Teléfono A-1899.
6750 27 f.

MEDIA MANZANA

de terreno la vendo sin dinero, en el pueblo de Marianao, a una cuadra de los tranvías, aceras, a 3 pesos vara, se deja el valor en hipoteca al 9 por 100, pagando 6 meses de intereses adelantados y el compromiso de fabricar parte o todo el terreno antes de 6 meses. Manzana de Gómez, 212. Mazón.
6485 21 f

EN SAN MIGUEL, 123, ALTOS, SE venden unos magníficos terrenos en Oquendo y Maloja y en Subirana y Sitios, los dos cerca del Frontón y de Carlos III, se dividen también por parcelas. Informa su dueño: de 7 a 10 y de 12 a 2.
6639 24 f

HORROROSA GANGA: VENDO UN solar de 9x30, frente a los flamantes pabellones de la Balear, en Luyanó, en $1.250; embarco en 30. Caserío Luyanó, 18. Academia Politécnica.
6553 19 f.

CON CHEQUES INTERVENIDOS

A la par, de los bancos Español y Nacional, puede usted adquirir solares en los repartos Víbora Park y Los Zapotes (Ampliación de Víbora Park), situados en la Víbora, Arroyo Apolo. También tengo solares con frente a la calzada, a pagar a plazos y sin interés. Algunas casitas y solares en venta en los Repartos Montejo y La Esperanza, frente a la nueva quinta de Salud de la Asociación Canaria. Una casa muy linda en la calle O'Farril, en la Víbora, en 35.000 pesos. Y dos fincas rústicas, de una caballería, cerca de la Habana. Eduardo Aguirre, San Nicolás, 179. De 4 a 8 p. m.
6532 25 feb

CHEQUES: INVIERTA SU DINERO en solares. Tengo lotes frente a la espléndida Quinta de los Canarios, a 3.00 y 3.50 pesos vara. Recibo cheque a la par. Reparto perfectamente urbanizado. Tengo solares en los Repartos Altura de Almendares. Santos Suárez y la Loma, a precios especiales. Amable Sánchez. Obispo, 59 y 63. Teléfono A-2416.
6511 25 feb

VENDO SOLARES

del Reparto Chaple, Víbora. Uno de esquina, próximo a la calzada de Jesús del Monte, propio para construir hermosos chalets. La mejor inversión que puede hacer con su dinero es fabricar en este gran reparto el chalet para su familia. San Lázaro, 203-B, altos. Teléfono M-4398.
6344 21 feb

SE ADMITE CHEQUE A LA PAR DEL Banco Español y Nacional, para el traspaso de un hermoso solar a tres cuadras del Parque Mendoza, 1.360 pesos al contado y el resto a plazos a la compañía. A ocho pesos vara. A. Guerra, San Joaquín, 50.
6335 24 feb

VENDO EN LO MAS ALTO DEL BArrio Azul y en la mejor calle, un solar de 583 metros, a $2.50 al contado. Informa: Pedro Llamas, Monserrate y Lamparilla, billetess. Teléfono A-7979.
6264 20 f

SE VENDEN DOS SOLARES DE ESquina, en Regla, cerca de los muelles de Fesser. Informes: Estrella, 81, altos.
6229 1 m

Vedado: se alquila o se vende una parcela de terreno, de dos mil y pico de metros, con una casita acabada de fabricar, propio para cualquier taller o depósito. Reparto San Antonio. Calle 35, entre 6 y 8.
6002 18 f

SOLAR AL COSTO

Cedo el contrato por 1.50 pesos, en la Playa, cerca del Casino y del hotel Almendares. Jorge Govantes. Habana, número 59. Teléfonos M-9595 y F-1667.
6105 4 m

SE VENDEN 626 METROS DE TERREno, en San Lázaro y N. Informes en Jesús María, 33. Doctor Perdomo. Teléfono A-1766.
6069 20 f

GANGA, SOLAR EN LA PLAYA

cedo contrato, perdiendo, por $1.500. Jorge Govantes. Habana, 59. M-9595. F-1667.
5649 11 m

URGENTE GANGA: TENGO QUE REcoger pagaré en plazo breve del Banco Nacional, de 2.600 pesos. Admito cheque intervenido por dicha suma, dando en cambio el contrato de un inmejorable solar en la playa de Mariano, sobre el que hay desembolsado 2.850 pesos. El solar fué adquirido hace catorce meses al precio de apertura. Informan en Tejadillo, 5, altos. Teléfono A-6202 y F-1161.
5668 19 feb

BUENA INVERSION

En uno de los mejores repartos, calle 23, Puente Almendares, con calle, agua, luz, etc., se ceden 10 solares, a pagar solamente el cinco por ciento de su valor total y el resto del capital en 15 años, con el seis por ciento anual de interés, sin obligación a amortizarlo mensualmente, siempre y cuando se oblige a fabricarlo. Informan: H Hernández, Administrador de Correo, Puente Almendares. Teléfono F-3513.
5218-19 27 feb

CALLE MUNICIPIO, SOLAR DE ESquina, a $8 metro. Carlos III número 38, esquina a Infanta. Teléfono A-3825.
3882 27 f.

Consolide su dinero. Frente al Chico, la gran finca del señor Presidente de la República, se venden varias parcelas de terreno con muy buen arbolado, agua, luz y teléfono. Fáciles comunicaciones con la Habana y cómoda forma de pago. 10 por 100 de contado. Informa: G. del Monte. Habana, 82. Teléfono A-2474.
P. 30d.-4

A VENIDA DE ACOSTA, EN LA LOMA más alta que tiene esta avenida, con una vista preciosa para dominar toda la ciudad, 1.000 metros, a $6. Carlos III 38, esquina a Infanta. Teléfono A-3825.
3881 27 f.

ESTRADA PALMA, SOLAR YERMO de esquina, en la parte más alta de esta avenida, a una cuadra del tranvía, 1.000 metros, 40x40, a $8 metro; puede dejar la mitad en hipoteca al 7 por ciento. Carlos III número 38, esquina a Infanta. Teléfono A-3825.
3880 27 f.

RUSTICAS

FINCA RUSTICA: SE ARRIENDA finquita de una caballería, en la Calzada de Vento, propia para cultivos menores. Casa, agua de Vento, río por lindero, frutales. Solo se dará a persona de reconocida seriedad. Informes: 23, esquina a Dos, señora Viuda de López.
6302 20 f

ESTABLECIMIENTOS VARIOS

EN $450 VENDO ACCION CONTRATO arrendamiento de 4 años, de finquita en Calzada, con buena casa, una vaca, aves, cercas metálicas y pozo. José Díaz, Guanabacoa, caserío Villa María, bodega La Palma.
6245 22 f

POR ENFERMEDAD Y EN LA MITAD de lo que vale, se vende una bodega sola, en esquina en las afueras de la Habana y se garantiza de 80 a 100 pesos de venta al contado diario. Informan en Villegas, 56. Teléfono A-2581. En casa del señor F. Busquet.
6777 21 f

DINERO PARA HIPOTECA, DOY Y tomo, en todas cantidades y para la Habana, los Repartos y Marianao. Aguila y Neptuno, barbería, de 9 a 12. Gisbert. M-4284.
6624 19 mz.

ESPECULADORES! NECESITO VENder un terreno de una superficie de dos mil varas, a precio atractivo. Reparto Almendares, magnífica situación. Informes: E. Carricaburu. Tejadilla, 1. Departamento 47.
6738 27 f.

"LA MODE"

Taller de Modistas de Vestidos y Sombreros de Niñas y Señoras. NEPTUNO, Núm. 148. HABANA.
20 f

UN CAFE Y RESTAURANT, SE VENde porque su dueño tiene otro negocio. Daré condiciones. Detalles: Apartado 264. Habana.
6634 20 f

VIDRIERA DE DULCES Y CONFITUras. Traspaso acción y contrato de 4 años, por una pequeña regalía. Urge el traspaso por tener que atender a un enfermo. Informes en la misma: café Bella Vista, entre Dragones y Amistad, por la tarde.
6649 20 f

UNA GRAN BODEGA, SITUADA ENtre dos Calzadas de mucho porvenir, tiene tanque con su bomba para gasolina, que vende por desavenencia de socios. Razón en Monte, 391. Habana.
6660 24 f

MANUEL LLENIN

Corredor Legalizado. Compra y vende casas, solares y establecimientos en general; da y toma dinero en hipoteca, reserva y rápidez. Figuras, 78, cerca de Monte. Teléfono A-6021. De 12 a 9.

BODEGAS EN VENTA

Calzada San Lázaro, $5,000 y $8.500; Lagunas, $7.500; cerca Toyo $3.255 y $3.500; Calzada Jesús del Monte, $3.500; Calzada Arroyo Apolo, $4 250; todas solas. Figuras, 78. Manuel Llenín.

BODEGA EN GANGA

En $4.000 vendo bodega, pegada a Toyo: tiene $3,000 en mercancías a tasación; vende $70 diarios sola; alquiler barato y contrato. Figuras, 78. A-6021, de 12 a 9. Manuel Llenín.

CANTINA SIN VIVERES

En $6,000 bodega cantina, sin víveres; tiene $2.000 de mercancías: vende $50; poniéndole víveres puede vender $80 mas; gran local, en Calzada, en la Habana. Figuras, 78. Manuel Llenín.

CAFE, FONDA Y BODEGA

En $7.500, café, fonda bodega y gran vidriera de tabacos y cigarros, en Calzada; gran punto, buen local, rodeado de industrias y talleres. Figuras, 78. A-6021, de 12 9. Manuel Llenín.

CASAS DE PRESTAMOS

Vendo dos a tasación, una sobre $10.000 otra sobre $25 000; contado y a plazos; puntos buenos, alquileres baratos y contratos. Figuras, 78. A-6021, de 12 a 9. Manuel Llenín.

GRAN TREN DE LAVADO

En $2.200 gran tren de lavado, en espaciosa casa moderna, cerca de Galiano. El contrato largo que tiene vale más. Figuras, 78. Teléfono A-6021. De 12 a 9. Manuel Llenín.
6602 26 f

CASA DE INQUILINATOS, POR TEner su dueño que retirarse para el extranjero, se vende, con cinco años de contrato y deja $227 de alquiler libres; cerca de los muelles de Luz; también se vende una panadería, por enfermedades; con 12 años de contrato y no paga alquiler; en el centro de la Habana. Informan: Federico Peraza. Rayo y Reina, Café.
6367 25 f.

BENJAMIN GARCIA

Amistad, 136. Oficina. Teléfono A-3773. Vendo: hoteles, casas de inquilinato, vendo casas de huéspedes. Vendo y compro bodegas en todos los barrios de la Capital. Vendo cafés. Vendo posadas. Vendo automóviles. Vendo fincas. Doy y tomo dinero en hipotecas y tengo otros negocios más comerciales. Informes: Amistad, 136.

GARCIA Y CO.

Vendo un gran café y lechería, en 1.800 pesos, punto comercial, local para vivir. Buena venta y está completo, por Sanidad, todo azulejos. Informes: Amistad, 136. B. García.

SE VENDE UN CAFE

En 6.000 pesos. Buen contrato y buena venta; y otro en $15.000; parte a plazos; hace diario una venta de 200 pesos, en lo mejor de la Habana; y tengo otro que hace de venta diaria 500 pesos, en $85.000, y gran contrato; no paga alquiler. Informes: Amistad, 136. García y Co.

VENDO UNA BODEGA

Sola en esquina, con 5 años contrato y no paga alquiler; venta diaria 100 pesos de cantina; y se vende dando $4.000 en mano; y tengo 3 más de a 2.000 pesos y otro de 3.000, en el barrio de Colón; y una en Calzada en $6.000; se admiten cheques. Informes: Amistad, 136. García y Co.

PANADERIAS

Vendo una en $22.000, que deja al mes, libre, 1.500 pesos. Buen contrato y local para familia. Muy céntrico y muy acreditado, por el dueño retirarse; y tengo dos más. Informes: Amistad, 136. B. García.

GARAJES, VENDO

Uno, muy céntrico. Deja al mes 1.500 pesos, en 9.000 pesos; y otro local para garaje, en $6.500; tiene maquinaria. Informes: Amistad, 136. B. García.

VIDRIERAS

de tabacos, vendo 3, en muy buenas condiciones para el comprador y tengo una en 600 pesos; y vendo una gran vidriera de dulces. Informes: Amistad, 136. García y Co.

VENDO UNA CASA DE

huéspedes, en 6.000 pesos, que los muebles valen más y deja al mes 500 pesos libre; está en Galiano. Informes: Amistad, 136. B. García.

GARAGES, VENDO

cuatro en buenos puntos. Amistad, número 136.

VENDO O TRASPASO

dos grandes casas de inquilinato, en buenos puntos. Para informes: Amistad, número 136.
26 f

CAFE Y FONDA

Se vende uno, en la mitad de su valor, por no poderlo atender su dueño; precio 7 mil pesos; es una ganga. Informa: Manuel Fernández. Reina y Rayo.

Bodegas en todos los Barrios

Baratas, con buen contrato. Comodidades para familia. Tengo 4 de a $2.500 cada una, precio de moratoria. También admito cheques intervenidos. No pierdan esta oportunidad.

VENDO CAFES

Uno en $7.000, tiene 7 años de contrato, no paga alquiler. Admito parte en cheques. Otro en 12 mil pesos, que vale 15 mil. Se vende para retirarse su dueño. Otro en 6 mil pesos, en el centro de la ciudad, con contrato. Informa: Manuel Fernández. Reina y Rayo, café.

VENDO UNA BODEGA

Sola en esquina, con 5 años contrato y no paga alquiler; venta diaria 100 pesos de cantina; y se vende dando $4.000 en mano; y tengo 3 más de a 2.000 pesos y otro de 3.000, en el barrio de Colón; y una en Calzada, en $6.000; se admiten cheques. Informa: Manuel Fernández. Reina y Rayo.

VENDO UNA CASA DE

huéspedes, en 6.000 pesos, que los muebles valen más y deja al mes 500 pesos libre; está en Galiano. Informa: Federico Peraza. Reina y Rayo.

FEDERICO PERAZA

REINA Y RAYO, CAFE

Vendo Hoteles.
Vendo Posadas.
Vendo Casas de Huéspedes.
Vendo Fondas.
Vendo Cafés.
Tengo los mejores negocios que hay en estos ramos, por estar relacionado con todos sus dueños. Mis negocios reservados, serios. Informa: Federico Peraza. Reina y Rayo, café.
5075 25 f

UN TALLER DE USO, PARA CUATRO máquinas Singer, se vende. Sol, 72, bajos.
6161 24 f

SE VENDE UNA TINTORERIA SItuada en Oquendo, 32, por Jesús Peregrino, con máquina de planchar buena marchantería; o se admite un socio con capital, para mayor escala y se necesita un sastre para confecciones por su cuenta, pagando módico alquiler. Teléfono A-8645.
6148 21 f

SE VENDE, EN JESUS DEL MONTE, una bodega, $2.900, por no poder atenderla, 5 años le quedan, vende 65 y 70 pesos, buena luz y gas, libre de alquiler. Informan: Marqués de la Torre, 36 y 28, moderno, Sánchez.
6471 18 f

ATENCION: POR TENER QUE RETIrarse su dueño para el extranjero, se vende una talabartería en un punto céntrico de la Habana. Se admite una parte en Bonos del Banco Español. También vendo una vidriera de tabacos y cigarros, en Egido, venta diaria $50. Informa: Federico Perera. Reina y Rayo, café.
5397 18 f

CASA DE INQUILINATO

Vendo una en Mercaderes, buen contrato y un solo inquilino. Viene a pagar casi todos sus alquileres. De oportunidad. Prado, 64. J. Martínez, de 9 a 11 y de 3 a 5.
6317 20 feb

OIGA: VENDO EL MEJOR PUESTO de frutas de la Habana. Informan: Neptuno y Consulado, bodega. Teléfono número A-8682.
6327 22 feb

ATENCION

Se vende una talabartería y una vidriera de tabacos, bien situada y paga poco alquiler, se vende por enfermedad del dueño. Se admiten bonos del Español o cheques intervenidos. Informa: Federico Perga. Reina y Rayo, café.
5395 22 f

UNA GRAN GANGA: SE VENDE UNA bodega bien surtida, en Jesús del Monte. Precio $3,000. No paga alquiler porque tiene dos habitaciones que dan el alquiler de la bodega. Tiene contrato público por seis años, hace frente y está en una esquina sola. Además tiene alumbrado eléctrico y de gas. Hace una venta diaria de 65 a 70 pesos. El dueño la vende por tener que ir para el campo. Vista hace fe. Informan en San Nicolás, 195 frente a la Iglesia. Pregunten por Ceballos.
5755 20 f

VENDO, MUY BARATO, UN TALLER de encurvar cristales, viselar y platear lunas, cediendo a la vez el contrato de arrendamiento de la casa, muy barato. Informan: Primelles, 12, Cerro; de 12 a 2 y de 6 a 9 p. m.
6650 20 f

HUESPEDES

Se vende la casa de Huéspedes de Neptuno, 2-A, frente al Parque Central, con 24 habitaciones, amuebladas. Tiene contrato, paga un mínimo alquiler de $245, con lo que ganan tres habitaciones se paga el alquiler y sobra dinero. Más detalles y condiciones, en la misma, el dueño.
5552 24 f

EN HIPOTECA SE DAN $100,000 PEsos en partidas de 500 pesos en adelante. Informan en San Miguel y Galiano, café El Encanto, vidriera, de 9 a 11 y de 2 a 4. Teléfono M-9276. J. Díaz.
5959 18 feb

Dinero en efectivo, hasta 25 mil pesos, al 10 por 100, entrando un cheque del Banco Español de $3.826, éste sin interés, por un año. O'Reilly, 13. Villaverde.
6252 18 f

DINERO PARA HIPOTECAS, HOTEL Crisol. Lealtad, 102. Departamento, número 23.
5740 16 f

CASA DE EMPEÑO: SE VENDE UNA, bien situada. Tiene $26.000 de existencia. Se admiten $13.000 de contado y el resto a plazos largos. Informan: Pérez y Fernández. Mercado de Tacón, 17 y 18.
3768 26 f

DINERO E HIPOTECAS

SE DAN $4.000 EN PRIMERA HIPOteca, al uno por ciento, con garantía de fincas urbanas en la Capital. Teléfono M-9059; de 8 a 10 a. m.
6257 19 f

Hipoteca: Doy $3.500, $4.000, $7.000 y $12.000, al 10 y 12 por ciento. Reina, 24. J. Llanes. Teléfono A-2076.
6759 20 f

SIN INTERVENCION DE CORREDOR, doy en primera hipoteca sobre finca urbana, situada en el Vedado o radio de la Habana y que esté libre de gravamen, 6.000 pesos al 12 por 100 anual. M. García. 23 y Baños, Vedado. La Rosita; de 1 a 3 p. m.
6751 23 f

SEIS MIL PESOS: DOY $6.000 EN PRImera hipoteca, al nueve por ciento de interés, sobre finca urbana. Trato directo. Informan: Obispo, 15-B. La Andaluza; preguntar por el señor Ibáñez.
6779 20 f

Se toman en hipoteca veinte o veinticinco mil pesos, al diez por ciento anual, sobre propiedad nueva, que vale ochenta mil pesos, sin mediación de corredores. Para más informes, diríjanse al departamento de Anuncios del DIARIO DE LA MARINA

DE OPORTUNIDAD: CHECKS INTERvenidos o Certificados de Bancos, los compro o proporciono su inversión por bonos hipotecarios o acciones de Bolsa, con interes bueno. Francisco Garrido. Notario Comercial. Lonja del Comercio, tercer piso, de 9 a 4 todos los días.
6549 24 f.

BUEN NEGOCIO: AL QUE DISPONGA de 15 a 20.000 pesos se le fabrica un chalet a su gusto en el Country Club y se le vende el terreno, que está muy bien situado, pagando 83 pesos al mes, con el interés del 6 por 100 sobre la suma que adeude. Roque Montells. Habana, 80. De 3 a 5.
6691 20 f

TRES O CUATRO MIL PESOS DOY para negocio sólido y fácil de dejar cuando convenga. También en primera hipoteca desde $500. Informan: Eduardo Valdés. Amargura, 37; de 5 a 6 p. m.
6594 19 f

HIPOTECA: DOY DOS PARTIDAS, una de $8.000 y otra de $20.000; si me dan buena garantía, en la Habana o Vedado. Informan en Virtudes, 97 y medio, esquina a Campanario. Teléfono A-7045.
6614 20 f

DINERO

En hipotecas, en todas cantidades, desde el 10 por 100 de interés en la Ciudad y sus barrios. Un gran número de casas en venta para todas las fortunas. Escritorio: Suárez Cáceres. Habana, número 89.
C 1438 4d-17

COMPRO CHEQUES DEL NACIONAL, pago en efectivo, Concha y Fábrica, bodega a todas horas.
6647 19 f

EN HIPOTECA SE DAN $100.000 PEsos en partidas de 500 pesos en adelante. Informan en San Miguel y Galiano, café El Encanto, vidriera de 9 a 11 y de 2 a 4. Teléfono M-9276. J. Díaz.
5959 22 f

CHEQUES INTERVENIDOS

compramos los que traiga. Pagamos más que nadie. Dragones, 46, altos. Contadores de Comercio.
6684 20 feb

SE SOLICITA DINERO PARA COLOcar en hipoteca a buen interés. Hago negocio a base de cheques. Si desea comprar alguna propiedad véame. José J. Pérez, Obrapía, 22, esquina a San Ignacio. Edificio Escarza. Teléfono M-4044.
6501 25 feb

CHEQUES

Compro, intervenidos, de todos los bancos. Se prefieren cantidades grandes. Operación seria, rápida y segura, Aguila, número 245, entre Monte y Corrales. Marcelino González. Teléfono A-8951.
6533 19 feb

SE COMPRAN CHEQUES INTERVENIdos de todos los bancos y en todas cantidades, con módico descuento. Informan en Amargura, 48, altos. Teléfono M-3506.
6331 19 feb

TENGO PARA COLOCAR EN HIPOTEca, las cantidades siguientes: una partida de 2.500 pesos, otra de 4.000, de 15.000 y de 20.000 pesos. Informan en Amargura, 48, altos. Teléfono M-3506.
6331 18 feb

Doy $10,000 al 10 por ciento, sobre primera, hipoteca, en finca urbana, de la Habana, que ofrezca garantía. Bufete de A. Michelena, altos del café Marte y Belona.
6145 22 f

HIPOTECAS

Colocamos dinero en hipoteca a buen interés, sobre propiedades en la Habana.

ARELLANO Y HNOS.

EMPEDRADO, 16.

TELEFONO A-8297

6017 19 f

14.000 PESOS AL 12 POR 100

Necesito propiedad en la Habana. Jorge Govantes, Habana, 59, M.9595 y F-1667.
6106 22 feb

Dinero en primera hipoteca. NOTARIA DE M. SUAREZ Habana, 72, altos.

SE DESEA INVERTIR EN UNA O varias partidas hasta 30.000 pesos en hipoteca, sobre propiedad que responda a la inversión, en esta ciudad. Interés el doce por ciento. Informan: P. Montes. Droguería Sarrá.
5662 19 feb

DINERO PARA HIPOTECAS

Compramos y vendemos casas y solares.

IBARRA Y PORTAS

Oficios, 16. Tel. A-4952.

6522 23 feb

DE OPORTUNIDAD: NECESITO CON toda urgencia 2.500 pesos en cheques intervenidos del Banco Español. Sacrifico en dicha suma el contrato de un soberbio solar en la Playa de Marianao, comprado hace año y medio, al precio más bajo. Tengo desembolsados 2.700 pesos. Informan en Tejadillo, 5, altos. Apartado 2549. Teléfonos A-6269 y F-1161.
5669 19 feb

EN EFECTIVO SE DAN $6,000 EN primera hipoteca, al 12 por ciento, sobre propiedad en la Habana. Apartado 1951.
5570 18 f.

MAZON

Compra en el acto cheques de todos los Bancos. Facilita dinero en hipoteca. Compra y vende casas en la Habana, Vedado y Jesús del Monte. Manzana de Gómez, 212. Teléfono A-0275.
2732 19 f

Tengo $100.000 para hipotecas y deseo invertir en primeras hipotecas, en la Habana y Vedado; el tipo depende del lugar y garantía. Venga directamente y será atendido en la Manzana de Gómez, 212, Teléfono A-0275. Mazón.
6484 2 m

FACILITA DINERO

En primera y segunda hipoteca, en todos puntos en la Habana, y sus Repartos, en todas cantidades. Préstamos, a propietarios y comerciantes, en pagaré, pignoraciones de valores contables. (Seriedad y reserva en las operaciones. Belascoaín, 34, altos; de 1 a 4. Julián Pérez.

Dinero: Para hipotecas de casas en Habana y Vedado, dispongo de algunas cantidades a interés bastante cómodo. Trato directamente con los interesados. Arturo A. Vázquez, San Pedro, número 6.
6160 18 feb

OFRECEMOS PARA HIPOTECA

Dinero efectivo, en lotes chicos, o en uno solo de $72 000. No cobramos comisión, porque actuamos siempre directamente, por nuestra cuenta, o como apoderados. Oficina del señor Emilio Roig. Acosta, 25. Teléfono A-2223, únicamente de 12 a 2, menos los Sábados.
3602 23 f

COMPRO CHEQUES

De todos los bancos en todas cantidades, poco descuento. Los pago en el acto. Informan: Mirabal, Factoría, 6. Teléfono M-9333.
6336 18 feb

4 POR 100

De interés anual sobre todos los depósitos que se hagan en el Departamento de Ahorros de la Asociación de Dependientes. Se garantizan con todos los bienes que posee la Asociación No. 61 Prado y Trocadero. De 8 a 11 a. m. 1 a 5 p. m. 7 a 9 de la noche Teléfono A-5417.
C 6026 In 15 s

DINERO EN HIPOTECA

en todas cantidades. Jorge Govantes, Habana, 59. M. 9595 y F-1667.
4816 28 feb

Dinero al 8 por ciento. Unico en la Habana. Se facilita sobre buenas propiedades en hipoteca. G. del Monte. Habana, 82. Teléfono A-2474
P. 30d.-4

VENDO CHEQUES

De todos los bancos, en todas cantidades. Los sirvo en el acto. Informa: Mirabal. Factoría, número 6. Teléfono número A-9333.
6336 18 feb

EMILIANO MAZON

Compra en el acto cheques de todos los Bancos. Facilita dinero en hipoteca. Compra y vende casas en la Habana, Vedado y Jesús del Monte. Manzana de Gómez, 212. Teléfono A-0275.
6486 21 f

ADMITO CHEQUES SOLO DURANte una semana, de los Bancos Internacional y Español, en pago de mercancías. Informan en Sol, 85, bajos.
6381 21 f.

DINERO PARA HIPOTECA

Cantidades 20 y 40 mil pesos. Habana, Jesús del Monte y Vedado. Víctor Trujillo. Teléfono M-2403 y A-2161.
6442-43 20 f

QUINCE MIL PESOS TOMO EN HIpoteca por un año al 12 por 100, sobre casa barrio Angel, directamente. Gana $200. Pulgarón. Aguiar, 72. Teléfono A-5864.
6686 20 f

Suscríbase al DIARIO DE LA MARINA y anúnciese en el DIARIO DE LA MARINA

CRIADAS DE MANO, MANEJADORAS, COCINERAS, CRIADAS DE COMEDOR, CRIANDERAS, COSTURERAS, LAVANDERAS, etc., etc.

SE NECESITAN

TENEDORES DE LIBROS, CHAUFFEURS, EMPLEADOS, CRIADOS, COCINEROS, JARDINEROS, APRENDICES, PORTEROS, etc., etc.

CRIADAS DE MANO Y MANEJADORAS

En la calle B, número 12, entre Quinta y Calzada, se solicita una criada para la limpieza de habitaciones.

CRIADA DE MANO, CON DESEOS de trabajar y referencias, se solicita para corta familia, en donde será bien tratada y recibirá excelente sueldo; es para ayudar a otra criada. Prado, 18, altos.
6693 — 23 f.

SE SOLICITA UNA BUENA MANEJADORA, con referencias y también una criada de cuartos. Calle I número 16, entre 9 y 11, Vedado.
6719 — 20 f.

SE SOLICITA UNA CRIADA DE MANO, en Trocadero, 55, esquina a Crespo. Sueldo $25 y ropa limpia. Ha de dormir en la casa y traerá referencias.
6772 — 23 f.

EN 17, NUMERO 321, ENTRE B Y C, se solicita una buena criada de manos. Se paga buen sueldo.
6320 — 20 f.

SE SOLICITA UNA CRIADA DE MANO, peninsular, que sea trabajadora y muy formal. Sueldo 30 pesos, ropa limpia y uniforme. Horas para tratar: de 8 a 2. Calle 17, número 445, entre 8 y 10.
6784 — 20 f.

SE NECESITA UNA CRIADA DE MANOS, española, que sepa servir. Sueldo 30 pesos y ropa limpia, con uniforme. Razón: Domínguez, 5, Cerro. Teléfono A-797.
6675 — 21 feb.

CRIADAS DE MANO, SE SOLICITAN dos criadas de mano en Villa Josefina. Calzada esquina a I. Teléfono F-1439.
6551 — 20 f.

Gloria Pérez. Sirvienta que solicitó colocación en casa del señor Giralt, en 27 entre J y K, Vedado, que se presente, por haber olvidado la dirección que dió.
6556 — 19 f.

CRIADA DE MANO, SERIA Y FORMAL, con buenas referencias y que sepa cumplir con su obligación, se solicita en 21 entre A y B, número 329, Vedado.
6572 — 19 f.

SE SOLICITA UNA JOVEN O SEÑORA, de mediana edad, para que ayude a los quehaceres de la casa. San José, 79, altos.
6616 — 19 f.

SE SOLICITA MANEJADORA, PENINSULAR, para un niño y ayudar limpieza. Calle 21, número 28-A, entre K y L, Vedado.
6654 — 19 f.

SE SOLICITA UNA CRIADA, PARA ayudar a los quehaceres de la casa, en San José, 85, tercer piso.
6663 — 19 f.

PARA EL VEDADO SE SOLICITAN dos criadas. Una para el comedor y otra para los cuartos. Han de tener recomendaciones. Informan en Amistad, 80, altos.
6513 — 18 feb.

SE SOLICITA UNA CRIADA DE MANO que sepa su obligación y tenga referencias, para una casa de corta familia, y donde hay otras sirvientas. Informan en Acosta, 64, altos.
6516 — 18 feb.

SOLICITO MUCHACHA BLANCA CUBANA o española, para criada y ayudar a la cocina. A. Galofre, Obispo, número 22.
6520 — 18 feb.

SE SOLICITA UNA CRIADA DE MANO, que sepa trabajar. Línea, 59, entre A y B, Vedado.
6470 — 18 f.

Se solicita una señora, formal, para los quehaceres de una casa de corta familia. Informan: Maloja, 7.

Se solicita una criada inteligente y fina, de mediana edad, sabiendo escribir y telefonear, con referencais; para habitaciones. Sueldo $35 a $40. Presentarse por la mañana en la Quinta Palatino.
C 1394 — 4d-15

SOLICITO MANEJADORA, BLANCA, mediana edad, para un Central, cerca; $35, ropa limpia, uniforme. Referencias. Vedado: J y 11, número 162.
6188 — 18 f.

SE SOLICITA UNA CRIADA PARA las habitaciones, que entienda de costura y otra para los quehaceres de la sala; se prefiere del país; lo mismo blanca que de color, en Campanario, 104, informarán.
6197 — 18 f.

CRIADA DE MANO, SE SOLICITA una en A número 205; tiene que traer buena recomendación; buen sueldo; hora para tratar de la colocación, de 10 a 11 a. m.
6191 — 18 f.

SE SOLICITA UNA CRIADA, QUE SEPA su obligación, en 17, número 7, altos, Vedado. Teléfono F-4007.
6135 — 18 f.

SE SOLICITA UNA CRIADA DE MANO, que sepa un poco de cocina y que tenga buenas referencias, se le da buena habitación. Bernaza, 18, tercer piso, 2o.
6233 — 18 f.

SE SOLICITA UNA CRIADA DE MANO, que sea formal y sepa cumplir con su obligación; buen sueldo, Belascoaín, 42, altos, esquina a San José.
5865 — 19 f.

COCINERAS

COCINERA QUE SEPA COCINAR Y tenga referencias, se solicita para corta familia, en donde será bien tratada y recibirá el sueldo que quiera, si es que sabe cocinar. Prado, 18, altos.
6692 — 23 f.

SE SOLICITA COCINERA BLANCA, para corta familia, para un buen pueblo de Santa Clara. Informes en Galiano, 75, altos; preguntar por la señora Vidal.
6732 — 20 f.

Se solicita una buena cocinera de mediana edad y que duerma en la colocación, para corta familia de temporada, a muy corta distancia de la Habana. Sueldo 30 pesos y ropa limpia. Teléfono I-2769.
6720 — 20 f.

SE SOLICITA UNA BUENA COCINERA repostera, para tres de familia; indispensable traiga referencias; sueldo $30. Reina, 82, altos.
6746 — 20 f.

SE SOLICITA UNA BUENA COCINERA, se da buen sueldo. Informan en Reina, 68, altos, de las 10 a. m. en adelante.
8761 — 21 f.

SE SOLICITA UNA MUCHACHA O SEÑORA, de mediana edad, que sepa cocinar, buen trato. Informan en Estrella, 16, altos.
6778 — 20 f.

VEDADO: 5a., 78, ENTRE PASEO Y 2, se solicita una cocinera, blanca, que duerma en el acomodo, 3 de familia y se da buen sueldo, de 7 de la mañana a 12.
6782 — 20 f.

SE SOLICITA UNA COCINERA que ayude a la limpieza, para corta familia. Sueldo 35 pesos. Jesús María, 119, altos.
6681 — 19 feb.

MATRIMONIO SOLO, SOLICITA COCINERA, muy aseada, que atienda limpieza de casa chica y duerma en la colocación. Cuarteles, 13, bajos.
6636 — 19 f.

SE NECESITA UNA BUENA COCINERA; no se repara en sueldo, en casa de estricta moralidad; trato solamente de presencia. Almendares House. Carlos III e Infanta, por Infanta, al lado del Café Almendares. Teléfono M-2337.
6579 — 21 f.

SE SOLICITA UNA COCINERA, PARA un matrimonio. Lamparilla, 51.
6672 — 19 f.

SE SOLICITA UNA PENINSULAR PARA cocinera y demás quehaceres de la casa. 30 pesos de sueldo al mes. Tiene que dormir en la casa. Calle 1a., entre 4 y 6. La Sierra. Señor Sánchez.
6519 — 18 feb.

SE SOLICITA UNA COCINERA PARA un matrimonio y que haga la limpieza. Neptuno, 23, altos.
6514 — 18 feb.

UNA COCINERA ESPAÑOLA QUE duerma en la colocación, se solicita en Concepción, 110, entre Porvenir y 8a. Víbora. Teléfono I-2944.
6534 — 18 feb.

SE SOLICITA UNA COCINERA EN Trocadero, 20; sueldo convencional.
6583 — 20 f.

SE SOLICITA UNA COCINERA blanca que sea limpia y trabajadora y que ayude a los quehaceres de la casa. Milagros, 27, altos, entre Delicia y Buenaventura. Víbora.
6541 — 19 f.

SE SOLICITA UNA BUENA COCINERA para corta familia, que sea blanca. Malecón, 52.
6540 — 20 f.

SE SOLICITA UNA COCINERA PARA corta familia y ayudar en los quehaceres de la casa; se prefiere peninsular: sueldo $35. Oquendo, 2, altos de la fábrica de dulces, entre Animas y San Lázaro.
6406 — 18 f.

SE SOLICITA UNA COCINERA PENINSULAR; muy buen sueldo, si sabe cumplir; tiene que dormir en la colocación; es afmilia americana. Calzada de la Ceiba, 159, a una cuadra del paradero de la Ceiba, por la línea del Havana Central.
6390 — 19 f.

VEDADO, EN LA CASA CALLE 9 número 12, entre I y J, se solicita una muchacha que entienda algo de cocina y ayude a los quehaceres de la casa y duerma en el acomodo; se paga buen sueldo.
6371 — 18 f.

SE SOLICITA UNA COCINERA BLANCA, para corta familia, en Concordia, 265, bajos; sueldoo $30; dormir en la casa.
6375 — 18 f.

SE SOLICITA UNA COCINERA, BUENA y limpia, en Campanario, 70, altos, que duerma fuera.
6418 — 18 f.

SE NECESITA UNA COCINERA, BLANCA, repostera, que duerma en el acomodo. Sueldo de 30 a 40 pesos y ropa limpia, es para corta familia. Neptuno, 342, bajos, entre Infanta y Basarrate. Presentarse antes de las 4.
6498 — 21 f.

SE SOLICITA UNA SIRVIENTA COCINA y limpieza de la casa, tres personas mayores. Zanja, 82, altos.
6416 — 18 f.

SOLICITO UNA CRIADA, QUE SEPA cocinar y ayude a la limpieza, casa chica, un solo matrimonio. Concordia, 263, moderno. Concha e Infanta.
6169 — 18 f.

SE NECESITA UNA BUENA COCINERA, que sepa bien su oficio, si no que no se presente; y una para fregar. Prado, 51, altos. Señora Lolita.
6187 — 18 f.

COCINEROS

MALECON, 75, ALTOS, SE SOLICITA un buen cocinero o cocinera, referencias son indispensables; de 10 a 2 solamente.
6749 — 20 f.

SE SOLICITA UN BUEN COCINERO, en Reina, 129, altos, esquina a Escobar.
6603 — 19 f.

CHAUFFEURS

UN BUEN CHAUFFEUR, SE SOLICITA en Malecón, 75, altos, es necesario traer recomendación de las casas que estuvo, esto es indispensable; de 10 a 2 solamente.
6749 — 20 f.

SE SOLICITA UN BUEN CHAUFFEUR, que sepa cumplir con su obligación y tenga recomendaciones de las casas en que ha trabajado, si no reune las condiciones antes citadas, que no se presente, pues pierde el tiempo. Informan: calle 17, esquina a 10, altos, Vedado.
6774 — 22 f.

SE SOLICITA UN CHAUFFEUR, HA de dar referencias. Calle 17 esquina a I, Vedado.
6387 — 19 f.

ASPIRANTES A CHAUFFEURS

$100 al mes y más gana un buen chauffeur. Empiece a aprender hoy mismo. Pida un folleto de instrucción, gratis. Mande tres sellos de a 2 centavos, para franqueo, a Mr. Albert C. Kelly. San Lázaro, 249. Habana.

TENEDORES DE LIBROS

SE SOLICITA UN TENEDOR DE LIBROS con referencias locales, satisfactorias; sin éstas que no se presente. Gaubeca Compañía. Luyanó.
6379 — 18 f.

PERSONAS DE IGNORADO PARADERO

SE DESEA SABER EL PARADERO DE los hermanos José, Manuel y Baldomero Martínez, naturales de San Cucufate de Llanes, Asturias, para asuntos de familia. Dirijan informes a Joaquín García, Cuba, 25 y 27. Matanzas.
6526 — 18 feb.

SE DESEA SABER EL PARADERO DE Antonio García y García, de la provincia de Pontevedra, parroquia de Areas. Lo solicita su sobrino Jesús Pérez, en la calle Cuba, número 18, Habana.
6342 — 20 feb.

SE DESEA SABER EL PARADERO DE Marcos Núñez Abreu, de Santa Cruz de Tenerife, que se supone se encuentre en el Ingenio de Chaparra; lo solicita su tío para asunto de familia. Desamparados, 14, altos. Habana. Marcos Abreu Hernández.
6033-34 — 20 f.

En la Ciudad de México, Doctor Lucio, número 176, se desea saber el domicilio del señor Bruno Cué Pérez. Se gratificará a quien informe.
5932 — 19 f.

SE DESEA SABER EL PARADERO DE José García Vázquez, para un asunto de familia que le conviene. Lo solicita Juan Salgado, en Universidad, número 29.
1041 — 22 f.

VARIOS

SE SOLICITA UN SOCIO JOVEN, ACTIVO y emprendedor, para trabajar un producto único en Cuba, de grandes posibilidades; ha de aportar $2,000; sírvanse no molestar los que no reunan las condiciones expuestas. J. R. San Leonardo y Flores. Villa Dora, Jesús del Monte.
6710 — 20 f.

SE SOLICITAN TRES CRIADAS PARA la limpieza de un Sanatorio; sueldo $30, casa y comida; cuando se abra, que será el próximo mes, mientras llegue esa época $45; es indispensable tengan referencias. Informarán: Tejadillo, 45.
6711 — 21 f.

SE SOLICITA UNA PROFESORA PARA un aula de 4o. grado, que tenga práctica y tenga referencias. Consulado, 112.
674 — 20 f.

NECESITO UNA COSTURERA BUENA, que sepa cortar; puede dormir en la colocación. Galbán. 15 y K.
6728 — 20 f.

PRACTICO DE FARMACIA, MAYOR sueldo y cierre a las 6 p. m. Se solicita uno con buena práctica. Droguería Sarrá. La mayor.
6686 — 24 f.

COSTURERAS

Se solicitan para hacer en su casa sacos de dril y pantalones de todas clases. Se pagan buenos precios. Antigua casa de J. Valles. San Rafael e Industria.
66 74 — 24 feb.

BODEGA: SE SOLICITA SOCIO con $3.000 pesos para que compre la parte del que se separa. Puede atender a otros negocios si los tiene. Informan en Jesús del Monte, 115-A, bodega, el dueño.
6693 — 19 feb.

APRENDA A CHAUFFEUR EMPIECE HOY MISMO

Se gana mejor sueldo, con menos trabajo que en ningún otro oficio.
MR. KELLY le enseña a manejar y todo el mecanismo de los automóviles modernos. En corto tiempo usted puede obtener el título y una buena colocación. La Escuela de Mr. KELLY es la única en su clase en la República de Cuba.

MR. ALBERT C. KELLY

Director de esta gran escuela es el experto más conocido en la República de Cuba, y tiene todos los documentos y títulos expuestos a la vista de cuantos nos visiten y quieran comprobar sus méritos.

MR. KELLY

le aconseja a usted que vaya a todos los lugares donde le diga nque se enseña pero no se deje engañar, no dé ni un centavo hasta no visitar nuestra Escuela.
Venga hoy mismo o escriba por un libro de instrucción, gratis.

ESCUELA AUTOMOVILISTA DE LA HABANA
SAN LAZARO, 249.

Todos los tranvías del Vedado pasan por FRENTE AL PARQUE DE MACEO

SE SOLICITA TAQUIGRAFO, INGLES y español, de experiencia. Diríjase por escrito a: H. M. R. Apartado 843, Ciudad, indicando sueldo, referencias, último lugar en que trabajó y demás particulares.
6599 — 21 f.

SE NECESITA UN ESTENOGRAFO O estenógrafa y tipista en inglés. Dirigirse a: Obispo, 79.
4611 — 17 f.

SOLICITAMOS UN MUCHACHO, PARA copiar y archivar correspondencia. Solicitudes acompañadas de referencias al Apartado 236. Habana.
6619 — 24 f.

SE SOLICITA UN TAQUIGRAFO INGLÉS-ESPAÑOL, que sea competente. Informan en Unión Comercial de Cuba. Aguiar, 138, altos.
6624 — 23 m.

SE SOLICITAN BUENOS DEPENDIENTES de juguetería y quincalla, y un local para almacén, cerca de Galiano. Los Reyes Magos.
6643 — 20 f.

SE SOLICITA UN MUCHACHO PARA mensajero. Compañía Internacional de Comercio. Lamparilla, 51.
6673 — 19 f.

SE SOLICITA UNA ADORNADORA de sombreros. Au Petit Paris. Obispo, 98.
6366 — 19 f.

Pintores que sepan pintar carruajes y automóviles, se necesitan en casa J. Ulloa y Compañía. Cárcel, 19.
6363 — 18 f.

EN LINEA, NUMERO 5, VEDADO, SE solicita lavandera, para lavar en la casa.
6482 — 18 f.

CON GARANTIA $250 NOMINAL: SOlicitamos únicos Agentes importadores perfumería conocida, cinco provincias. Ross, 113 West 84 th. St. New York.
6468 — 23 f.

SOCIO: SE SOLICITA UNO, CON $5.000 de capital, para una industria en marcha, que debido al aumento del negocio demanda más capital. Se requiere sea del comercio y honrado. Informan: Zanja y Belascoaín, café. Adolfo Carneado.
6434 — 18 f.

SE SOLICITAN PERSONAS QUE quieran ganar de 100 a 150 pesos mensuales, aprendiendo a chauffeur. Cualquier persona puede aprender sin maestro, comprando la nueva Cartilla del Automovilista, en venta exclusivamente en la vidriera del café del Gallo. Monserrate, entre Obispo y Obrapía. Gane dinero paseando en coche: la Cartilla vale un peso.
6356 — 24 feb.

LIQUIDACION HORROROSA A LOS vendedores de quincalla les aviso que a ellos les hago 60 por 100 de descuento en todos los artículos que yo fabrico. Especialidad de aretes de plata, moda de París, pulsitos, gargantilla, etc., etc. Se venden lotes de buen provecho. L. Souchay. Tenerife, 2, por Holguín, Habana.
6444 — 19 f.

DIEZ PESOS DIARIOS, COMO MÍNIMO ganan nuestros agentes; tenemos aún territorios disponibles. ¿Desea usted representarnos? pués no pierda tiempo y pídanos informes, si no tenemos agentes en su localidad, le contestaremos a vuelta de correo. American Toilet Requisites. Box, 236, Sagua la Grande.
6223 — 1 mz.

COSTURERAS
PARA COSER EN EL TALLER Y EN SUS CASAS.

Las solicitamos prácticas en ropa de señora y niños. Pagamos los mejores precios y garantizamos el trabajo para todo el año. Deben traer referencias de las casas donde han trabajado o recomendación.

ANTIGUOS TALLERES DE LA VIUDA E HIJO DE VENANCIO SIERRA.
HOY MARIN Y GONZALEZ S. en C.
VILLEGAS, Núm. 109.
Horas de costura: de 1 a 5.

AVISO
A LOS CAFETEROS, DULCEROS E INDUSTRIALES

No se dejen engañar por agentes y revendedores.
Compren directamente al fabricante.
Defiendan su dinero.

SERVILLETAS DE PAPEL, PAPEL DE INODORO Y TOALLAS DE PAPEL. CAJAS DE CARTON, PLEGABLES Y ARMADAS, PARA TODO. CARTONES, CARTULINAS, Y PAPEL PARAFINADO TRANSPARENTE Y PERGAMINO. PLATOS DE CARTON, PAPEL SALVILLA, CAPACILLOS Y ESENCIAS.

Llame por teléfono y nuestro vendedor le hará una visita en el acto.
Pida muestras.
Atención personal al cliente.
CESAREO GONZALEZ Y CO.
PAULA, 44.
Teléfono A-7982
HABANA.

SOLICITO CON URGENCIA UNA SEÑORA, que sepa repasar y zurcir bien y que haga corta limpieza. Tiene que gustarle los niños y si quiere puede dormir fuera. Suárez, 45, derecha.
6653 — 20 f.

JOVEN, VENDEDOR, SE SOLICITA EN oficina de representaciones o importación. Comisión según el artículo. Dirigirse dando referencias a R. Marístany, Apartado 777.
6603 — 22 f.

ALBERTO SOLER, MAESTRO Y DIrector-artístico de la Academia de arte mudo, acaba de concluir dos argumentos, uno de ellos sensacional, listos para montarlos en la pantalla. Posee la estrella, intérprete principal, mujer de gran belleza, cuenta con operador y jefe de laboratorio, ambos inmejorables. Desea encontrar un socio capitalista, persona seria, para empezar en el acto. La obra es de gran metraje, éxito seguro para Cuba y países hispano-americanos. Se requieren de diez a quince mil pesos, el máximum, para montar la obra con propiedad. Puede producir de setenta a cien mil pesos fácilmente. Academia de arte mudo. Obrapía, 122, 2o. piso, por Monserrate. Teléfono A-0319.
6287 — 20 f.

SE SOLICITA UN EXPERTO TECNICO práctico productor en seguros y de incendios, para dirigir la oficina de una nueva compañía. Debe tener buenas referencias y estar familiarizado con el negocio en Cuba. Dirigirse por escrito a Mr. A. V. Habana, Apartado número 506.
6101 — 20 feb.

Se solicita un ayudante de carpeta, con conocimientos de contabilidad y mecanografía; ha de tener referencias. Dirigir la solicitud al Apartado 1017.

¿PIENSA USTED CASARSE?

Me hago cargo de toda clase de diligencias para la celebración de matrimonios, inscripciones de nacimientos en el Registro Civil y Cartas de ciudadanía. Tomás Vega, Gloria, 133; de 5 a 7 p. m. Teléfono A-8586.
3980 — 20 f.

DIEZ PESOS DIARIOS. CUALQUIER persona, en cualquier parte de la República puede ganarlos fácilmente 10 pesos diarios, proponiendo en sus horas disponibles un artículo de asombrosa venta. Remita ahora mismo $1.98 para muestra e informes, a Mr. S. Molina, P. O. Box 2417, Habana.
4302-03 — 20 feb.

UNA SEÑORA, DE 30 A 40 AÑOS, CON alguna experiencia sobre este trabajo, se desea para que se haga cargo de la ropa blanca y otras cosas en un Sanatorio. Ha de tener buena presencia, condiciones de actividad y buenas referencias. Ha de vivir en el establecimiento. Dirigirse a: Tejadillo, 45; de 9 a 11 a. m. y de 2 a 5 p. m.
6132 — 18 f.

SE DESEAN VARIOS AGENTES PARA vender cuadros en las casas, buena comisión; de 4 a 6, todos los días. Francisco Vicente Aguilera, 98, antes Maloja.
5747 — 18 f.

¿VA USTED A EUROPA?

Consúltenos sobre viajes, precios, itinerarios, etc.

EUROPEAN TRAVEL BUREAU

Beers y Co. Representantes.

O'Reilly, 9 y medio. Habana.

130. West 42 nd st. New York.

C 1317 — 19d-11

NECESITO MUJER JOVEN

para camarera de café, en el campo. Sueldo 40 pesos y muchísimas propinas. Viajes pagos. También necesito otra para criada de casa de caballero y dos camareras para hotel. Habana, 126.
6348 — 18 feb.

SE SOLICITA UN JOVEN MECANÓgrafo y que sepa algo de contabilidad. Dirigirse expresando edad, referencias y sueldo que pretende. B. P., Apartado, 1649.
6323 — 18 feb.

SIRVIENTE ORDENANZA, COMPEtente en billares. Debe traer recomendación que lo garantice, es para una sociedad en la Habana. Dirigirse a: Acosta, 15. Señor Fernández; de 9 a 10 y de 3 a 4.
6189 — 18 f.

AGENTES BIEN RELACIONADOS con los establecimientos de víveres y cafés. Estableceremos varios en los lugares donde aún no estamos representados, para la venta de artículos de gran consumo diario. Escriba solicitando informes a: J. María García. Apartado, 83. Sagua la Grande.
5694 — 2 m.

AGENCIAS DE COLOCACIONES

VILLAVERDE Y CA.
O'Reilly, 13. Teléfono A-2348.

GRAN AGENCIA DE COLOCACIONES
Si quiere usted tener un buen cocinero de casa particular, hotel, fonda o establecimiento, o cantineros, criados, dependientes, ayudantes, fregadores, repartidores, aprendices, etc., que sepan su obligación, llame al teléfono de esta antigua y acreditada casa que se los facilitarán con buenas referencias. Se mandan a todos los pueblos de la Isla y trabajadores para el campo.

AVISOS

ASPIRANTES A CHAUFFEURS

$100 al mes y más gana un buen chauffeur. Empiece a aprender hoy mismo. Pida un folleto de instrucción, gratis. Mande tres sellos de a 2 centavos, para franqueo, a Mr. Albert C. Kelly. San Lázaro. 249. Habana.

INSTRUMENTOS DE MUSICA

DOS MIL PESOS EN $1,350, POR EMbarcarse, se vende un magnífico flamante piano eléctrico, autor Welter Mignon, lo mejor en piano, está como nuevo, garantizándolo y musiquero y 25 rollos. Informarán: Chacón, 10, bajos. Teléfono M-1198.
6687

VENDO UN PIANO ALEMAN, NUEVO, último modelo, cuerdas cruzadas, gran sonido, gran instrumento, propio para persona inteligente, costó $600, lo vendo en $250. Jesús del Monte.
6434

POR NO NECESITARLO VENDO UN magnífico piano, cuerdas cruzadas, tres pedales. Está en buen estado y lo doy barato. Calle Flores, número ..., entre Santa Emilia y Zapotes.
6352

SE VENDEN: UN PIANO NUEVO, MOderno; un juego de comedor moderno; un jueguito de mimbre; un chaiselong de cuero; una victrola Victor, discos, lámparas, etc. Aguila, ...
5647

PIANOS DE ALQUILER
VIUDA DE CARRERAS Y Ca.
Prado, 119. — Tel. A-3462
5113

POR TENERME QUE MUDAR A LA carrera, vendo un piano alemán, nuevo, modelo ultra superior, gran instrumento. Industria, 94. Precio, $...
6435

RESTAURANTS Y FONDAS

LA CARMEN: GRAN CASA DE COMIdas, de Miguel Monzo, Merced, ... Huéspedes. Se alquilan habitaciones con toda asistencia, a precios módicos.
5847 — 16 mar.

Suscríbase al DIARIO DE LA MARINA y anúnciese en el DIARIO DE LA MARINA

MUEBLES Y PRENDAS

MAQUINAS "SINGER"

Para talleres y casas de familia. ¿Desea usted comprar, vender o cambiar máquinas de coser al contado o a plazos. Llame al teléfono A-8381. Agente de Singer. Pío Fernández.
4557 — 28 f.

SE VENDE UNA CASETA DE TELÉfono, de caoba con cristal, en $50. Casa de Custín. Obispo, 78.
6710 — 22 f.

SOLICITO LAS Y LOS QUE TENGAN fonógrafos, máquinas de coser y de escribir, registradoras, cocinas, ventiladores y planchas eléctricas, bombas, motores y toda clase de aparatos mecánicos o eléctricos que estén en necesidad de reparar a precio convencional y a conciencia. Electricista. Dolores, 48. E. M. R. Teléfono I-1600.
6697 — 27 f.

GRAN OPORTUNIDAD, POR EMBARcarme vendo a como quiera, un juego de cuarto, cedro, un juego de sala de caoba, un juego de comedor y otros varios objetos que a todos conviene. Sol, 84, taller de lavado, altos, preguntar por Casas.
6554 — 19 f.

ADRIANO CANDALES

Avisa a su numerosa clientela, haberse trasladado provisionalmente a Belascoaín, 119, dedicándose al mismo trabajo de restauran, barnizar muebles y tapicería; también se componen macetas de Terra-cotta; se embasan muebles. Teléfono M-1344. Particular M-1301.
6574 — 26 f.

OPORTUNIDAD

para cambiar sus muebles: juegos de cuarto de $250 a $500; juegos de comedor de $285 a $600; juegos de sala de $180 a $400. Lámparas de sala y cuarto, de $12 a $70; camas de hierro muy baratas. "La Venecia." Calzada de Jesús del Monte, 238, frente al Precinto.
6506 — 24 f.

MAQUINA DE ESCRIBIR

Se vende magnífica máquina de escribir Oliver, con retroceso, tabulador, etc., en $35; y un magnífico armatoste con puertas vidrieras. San Miguel, 86, bajos Academia.
... — 20 f.

SE COMPRAN UTILES DE ACADEmia en buen estado, como mesas, sillas, máquinas de escribir. Informes por Correo al señor Lobato. Suárez, 12, altos.
6661 — 19 f.

VIDRIERA, SE VENDE UNA METAlica, de 20 pulgadas de ancho por 20 de fondo y un metro de alto, es cuadrada, con su base y sus niquelados, entrepaños de vidrio, sirve para todos los giros; se da barata: para verla en Animas y Consulado, bodega. Fernández.
6364 — 18 f.

VENDO MAQUINA DE CAMISERO cadeneta Willcok Gibes, 25 pesos, una escopeta Winchester, calibre 12, completamente nueva, 30 pesos. Amistad, 71.
6415 — 19 f.

LA CASA SOSA, PLAZA DEL VAPOR, 69, por Aguila. Especialidad: Trajes niños a $8. Avisamos a los revendedores de tejidos, que tenemos dos mil piezas de crea, madapolán y cortes de vestido de voilé a $1.80. No es artículo de nuestro giro. Están a comisión por encargo de una casa americana. Trajes de niño desde $5. Voilé corte vestido $1.80. Pieza de crea $6.
6411 — 20 f.

COMPRO MUEBLES

que por necesitarlos para amueblar varias casas, los pago mejor que los mueblistas. Avise a: Baamonde, calle Suárez, 53, Teléfono M-1556.
4717 — 10 m.

VENTA DE MUEBLES

Se venden los muebles completos para casa de seis cuartos, incluyendo todo lo necesario, hasta efectos eléctricos ya instalados. Puede transferir contrato departamento recién construído, en lugar céntrico. Informan: San Lázaro, 341, esquina Mazón, frente Edificio Andino, tercer piso, por las mañanas o por Teléfono M-1676. No trato con corredores.
6429 — 22 f.

DOBLADILLO DE OJO

Se vende una máquina con motor eléctrico, grande, nueva, muy barata, por ausentarse dueño. Lamparilla, 63 y medio, B, altos.
6131 — 21 f.

VIDRIERA DE CALLE, CON GRAN cristal, propia para establecimiento de cualquier giro. La vendo por lo que den. El Pensamiento. Corrales, 2-D.
6632 — 19 f.

SE VENDE UNA MAGNIFICA MESA de billar, con el paño puesto recientemente, rodeada con un piso de madera, en buenas condiciones, un juego de bolas para billar otro para piña, una taquera con 13 tacos y dos grandes bancos. Informan en Obispo, 42, mueblería.
6382 — 22 f.

Por trasladarse a Europa, se venden los lujosos muebles y se alquila la casa de la calle 17, número 3, frente al mar, la primera casa de la calle; frente al crucero del Vedado. Alcoba, cuarto tocador, comedor y salón Luis XVI, salón árabe, despacho Imperio, plata, cristalería Baccarat, pianola, magníficas lámparas de bronce para cada estilo, todo lujoso y de lo mejor.
6247 — 24 f.

VESUVIUS

SOY LA COCINA IDEAL PARA SU HOGAR. NO NECESITO MECHAS. CONSUMO 8 CENTAVOS DE LUZ BRILLANTE POR DIA.

REPRESENTANTE EN CUBA: JUAN RAMOS
60.1 — 14 m.

CAMAS Y COLCHONES
A precios de situación
PEDRO VAZQUEZ
NEPTUNO, 24.
C 1311 — 18d-11

"EL ORIENTE"

Préstamos, joyería, relojería. Compramos y vendemos, pagando más que nadie, alhajas, joyas con brillantes, diamantes, objetos de oro, plata, platino, mantones de Manila y toda clase de objetos de valor. Avenida de Bélgica, 21, antes Egido. Teléfono M-3871.
4797 — 18 f.

ARREGLAMOS RELOJES

de faltriquera o bolsillo de muñeca, de campana, de música, de longitudes, de pared, de reflexión, de repetición, de refacción y de sol. Relojero práctico. Puntual, exacto en "El Oriente." Egido, número 21.
4796 — 18 f.

SE VENDEN: UNA CAMA MODERNA, blanca; un lavabo; mesa corredera, seis sillas finas; par sillones; una coqueta; un fiambrero; una vitrina; máquina de coser; buró de señora; victrola, lámparas y otros muebles. Aguila, 32.
5648 — 27 f.

SE VENDE UN JUEGO DE CAOBA, otro de recibidor, una sombrerera, un escaparate lunas, un vajillero, una mesa corredera, un bureau cortina con silla, un piano de estudios, una cama madera, una mesa de noche, una lámpara sala. San Miguel, 145.
6238 — 18 f.

SE ARREGLAN MUEBLES

"El Arte", taller de reparación de muebles en general. Nos hacemos cargo de toda clase de trabajos por difíciles que sean. Se esmalta, tapiza y barniza. Especialidad en envases. Teléfono M-1059. Manrique, 122.
5401 — 10 ms.

SE VENDE UNA CAJA CONTADORA marca Nacional, estado flamante, precio convencional. Informan en Hotel Habana, De 9 a 12 de la mañana.
6515 — 19 feb.

Muebles en ganga
LA PRINCESA
San Rafael, 107. Tel. A-6926

Al comprar sus muebles vea los precios de esta casa, donde saldrá bien servido por poco dinero; hay juegos de sala, saleta, cuarto y ocmedor; piezas sueltas; hay escaparates desde $18; camas con bastidor a $15; lavabos a $15; aparadores estante $22; mesas de noche a $3; y otros más, todo en relación a los precios antes mencionados. También se compran y cambian muebles.
5110 — 28 f.

LA PRIMERA DE VIVES, DE ROUCO y Trigo, casa de compra y venta, se compra y vende toda clase de muebles. Vives, 155, casi esquina a Belascoaín. Teléfono A-2035. Habana.
5227 — 12 m.

AVISO IMPORTANTE: ¿QUIERE vender bien su caja de caudales o vidrieras, de todos tamaños? Llame al Teléfono M-3288.
5145 — 20 f.

MOSQUITEROS

De rejilla, desde. . . . $2.95
De punto, desde. . . . "3.75
De muselina, desde. . . "3.50
Cojines de fibra. . . . "1.75
Almohadas, desde. . . . "1.00

Tenemos colchonetas y colchones en todos los tamaños y precios.

Cestos de mimbre para ropa, de varias formas y tamaños.

"El Encanto"
Galiano y San Rafael.
C201 — Ind.-6-e.

AVISO: SE VENDE A PRECIO DE MOratoria, sillas y mesas para café y fonda, armatostes, mostrador, una nevera, dos cajas de caudales, una como para joyería, dos cocinas de gas, un toldo, una báscula grande, una cotorra con su jaula, un sillón de limpiabotas, un tanque grande de zinc, una caja contadora, vidrieras de todos tamaños, enseres completos para posada o casa de huéspedes y muebles de todas clases. Pueden verse en Apodaca, 58. Teléfono M-3288.
6341 — 1 mar.

LA CASA NUEVA

Se compran muebles usados, de todas clases, pagándolos más que ningún otro. Y lo mismo que los vendemos a módicos precios. Llame al Teléfono A-7974. Maloja, 112.
5121 — 28 f.

PENABAD HNOS.
NEPTUNO, 179.
TELEFONO A-4956
TELEGRAFO DABANEP. Habana.

Venta de joyería, relojes y fajas con hebilla de oro, puramente al costo; al por mayor descuentos especiales. Una visita y se convencerá.
C 1059 — 28d-1o.

CAJAS DE CAUDALES LAS DOY AL contado y a plazos módicos; también las tengo de relance y compro usadas. J. Cuenya. Galiano y Dragones, café.
6499 — 15 f.

AZOGUE SUS ESPEJOS

La Francesa, con químico francés, le arregla sus lunas manchadas, dejándolas como nuevas por poco dinero. Esmero y prontitud. Servicio rápido de camiones a domicilio. Reina, 34, fondo. Teléfonos A-6278 y M-4507.
6359 — 16 mar.

COMPRO

muebles de todas clases, pocos o muchos; máquinas de escribir; pianos, pianolas, victrolas, discos; pago bien y ahora mismo. Llame enseguida al Teléfono M-2578.
5646 — 24 f.

Alquile, empeñe, venda, compre o cambie sus muebles y prendas en "La Hispano-Cuba," de Losada y Hermano. Monserrate y Villegas o Teléfono A-8054.
C 4358 — In 17 ...

Necesito comprar muebles en abundancia. Llame a Losada. Teléfono A-8054.
C 9211 — Ind 24 ...

MUEBLES Y JOYAS

Tenemos un gran surtido de muebles que vendemos a precios de verdadera ocasión, con especialidad realizamos juegos de cuarto, sala y comedor, a precios de verdadera ganga. Tenemos gran existencia en joyas procedentes de empeño, a precios de ocasión.

DINERO

Damos dinero sobre alhajas y objetos de valor, cobrando un ínfimo interés.

"LA PERLA"

ANIMAS, 84, CASI ESQUINA A GALIANO.
5109

LA MISCELANEA

Muebles en ganga: Se venden toda clase de muebles, como juegos de cuarto, de comedor, de sala y toda clase de objetos relacionados al giro, precios sin competencia. Compramos toda clase de muebles pagándolos bien. También prestamos dinero sobre alhajas y objetos de valor. San Rafael, 115, esquina a Gervasio. Teléfono A-...
5111

MUEBLES EN GANGA

"La Especial," almacén importador de muebles y objetos de fantasía, salón de exposición: Neptuno, 159, entre Escobar y Gervasio. Teléfono A-7626.
Vendemos con un 50 por 100 de descuento juegos de cuarto, juegos de comedor, juegos de recibidor, juegos de sala, sillones de mimbre, espejos dorados, juegos tapizados, camas de hierro, camas de niño, buroes, escritorios de señora, cuadros de sala y comedor, lámparas de sobremesa, cuarto, lámparas de sala, comedor y cuarto, figuras eléctricas, sillas, butacas y esquinas doradas, porta-macetas esmaltados, vitrinas, coquetas, entremeses, cherlones, mesas correderas, redondas y cuadradas, relojes de pared, sillones de portal, escaparates americanos, libreros, sillas giratorias, neveras, aparadores, paravanes y sillería del país en todos los estilos.
Antes de comprar hagan una visita a "La Especial," Neptuno, 159, y serán bien servidos. No confundir. Neptuno, 159.
Vende los muebles a plazos y fabricamos toda clase de muebles a gusto del más exigente.
Las ventas del campo no pagan embalaje y se ponen en la estación.

"EL NUEVO RASTRO CUBANO" DE ANGEL FERREIRO
MONTE NUMERO 9

Compra toda clase de muebles que se le propongan. Esta casa paga un cincuenta por ciento más que las de su giro. También compra prendas y ropa, por lo que deben hacer una visita a la misma antes de ir a otra, en la seguridad que encontrarán todo lo que deseen y serán servidos bien y a satisfacción. Teléfono A-1903.
5122 — 28 f.

POR TENER QUE EMBARCARME vendo muy barato, todos los muebles de mi casa, incluso un magnífico piano, cediendo a la vez el arrendamiento de la casa, recibo en pago de cheque de cualquier banco. Informan: 1a. de Primelles, 12, Cerro; de 12 a 2 y de 8 a 9 p. m.
6659 — 20 f.

EN LA LOCERIA LA AMERICA

Galiano, 113, se colocan a domicilio mamparas de todas clases, modernas y corrientes; también se colocan vidrios en fábricas y a domicilio. Teléfono A-3979; se remiten al campo.
5144 — 18 f.

SE VENDEN 80 SILLAS DE VIENA usadas, propias para café. Rafael Bernaza, 72, café.
6253 — 18 f.

MAQUINA DE DOBLADILLO DE OJO, nueva, se vende con mesa y motor. Sol, 72, bajos.
6161 — 24 f.

CRIADAS DE MANO, MANEJADORAS, COCINERAS, CRIADAS DE COMEDOR, CRIANDERAS, COSTURERAS, LAVANDERAS, etc., etc.

SE OFRECEN

TENEDORES DE LIBROS, CHAUFFEURS, EMPLEADOS, CRIADOS, COCINEROS, JARDINEROS, APRENDICES, PORTEROS, etc., etc.

CRIADAS DE MANO Y MANEJADORAS

SE DESEA COLOCAR UN MATRIMONIO sin niños, ella entiende un poco de cocina y él para hacer limpieza o para arreglar jardín; tienen buenos informes. Informan en el Puente Almendares. Calzada, 40.
6706 — 20 f.

SE DESEA COLOCAR UNA JOVEN española, de criada de mano o manejadora. Informan: Velazco, 2.
6715 — 21 f.

SE OFRECE UNA CRIADA ASTURIANA, que sabe su obligación. Dirigirse a: Gloria, 29. Teléfono A-3626.
6725 — 20 f.

SE DESEA COLOCAR UNA CRIADA de mano y entiende un poco de cocina. Informan: Inquisidor, 3, habitación 8; no le importa salir fuera.
6729 — 20 f.

SE DESEA COLOCAR DE CRIADA de mano una peninsular, sabe cumplir con su obligación. Informan: Teléfono A-6063.
6705 — 20 f.

Se coloca una muchacha, peninsular, con diez meses estancia en Cuba, de criada de mano o manejadora. Es sola y honrada. No tiene inconveniente en salir al campo. Teléfono I-2769.
6722 — 20 f.

DESEA COLOCARSE UNA JOVEN PENINSULAR, para manejadora o criada de mano. Informan en Aramburo, 50, entre Zanja y San José.
6745 — 21 f.

DESEA COLOCARSE UNA MUCHACHA peninsular, de manejadora o criada de mano. Informan: Oficios, 13.
6744 — 20 f.

SE DESEA COLOCAR UNA JOVEN PENINSULAR, de criada de mano; no le importa ayudar a la cocina; para informes: Vives, 174.
6747 — 20 f

DESEAN COLOCARSE DOS MUCHACHAS, españolas, de criadas de mano, sirvientas de comedor o limpieza de la casa. Informan en San José, 134-A, tienen quien las representen.
6773 — 20 f

DESEA COLOCARSE UNA CRIADA, española, de mediana edad. Está práctica en el servicio. Sueldo $30. Informan a todas horas en Inquisidor, 16, café Puerto Rico. Teléfono A-5764. Tiene referencias de las casas donde ha trabajado.
6780 — 20 f

UNA MUCHACHA, PENINSULAR, DEsea colocarse para criada de mano o para manejadora. Informarán: Cuartel, 20.
6785 — 20 f

Se ofrece, para servir, una criada formal; no tiene primos, pero tienen quien la garantice. Sabe cocinar, planchar y lavar. Esperanza, 4.
... — 19 feb

EN ESTA LOCALIDAD HAY UN MATRIMONIO de 30 años de edad que desea colocarse en una casa de campo, si algún señor le conviene, avise a la calle de Amistad, 144, altos, Juan Ramos.
6676 — 19 feb

DESEA COLOCARSE UNA JOVEN CASTELLANA en casa particular, de criada de mano o manejadora. Sabe trabajar. Informan: Primera de la Machina, Muralla-B.
6620 — 19 feb

ENGLISH SPOKING COLORED GIRL desire position as nurse or washing or house maid. Curazao, núm. 9, woom, núm. 9.
6609 — 20 f

UNA JOVEN, PENINSULAR, DESEA colocarse de criada de mano o cocinar. Tiene referencias. Informan: Prado, 25.
6615 — 19 f

DESEA COLOCARSE UNA JOVEN, ESpañola, de criada de mano, desea casa de moralidad. Vives, 154, bajos.
6627 — 19 f

UNA JOVEN, ESPAÑOLA, DE 18 años, desea colocarse en casa de moralidad y que sea buena familia, sabe trabajar y desempeñar su obligación como criada de mano, tiene referencias si las necesita; y su padre para responder. Aguila, 229. Ramón Novoa.
6641 — 19 f

SE DESEA COLOCAR UNA MUCHACHA de 18 años, para criada de mano o manejadora. Oficios, 72, cuarto 10.
6600 — 19 f.

JOVEN ESPAÑOLA, DESEA COLOcarse de criada de mano o manejadora; lleva un año en el país. Tulipán, 23, Cerro.
6581 — 19 f.

Desea colocarse una joven recientemente llegada; en casa de moralidad, de criada de mano o manejadora. Informan: Hotel Universo. San Pedro, 22. Teléfono A-1532.
6585 — 10 mz.

SE DESEA COLOCAR UNA JOVEN española, de criada de mano o manejadora; tiene quien la recomiende. Informan en Vapor, 34.
6579 — 24 f.

JOVEN ESPAÑOLA, DESEA COLOcarse de criada de mano o manejadora. Santa Clara, 3.
6577 — 19 f.

SE DESEA COLOCAR UNA JOVEN de 18 años, de manejadora o criada de mano. Emilia Vestero Vazquez. Amargura, 47, altos.
6592 — 19 f.

UNA ESPAÑOLA, DESEA COLOCARSE en hotel o casa particular, de criada de mano, es de toda moralidad y sabe bien su obligación. Lamparilla, 63, altos; cuarto, número 5.
6595 — 19 f

SE DESEA COLOCAR UNA ESPAÑOLA, de criada de mano o manejadora, sabe cumplir con su obligación y tiene quien responda por ella. Baratillo, número 9.
6424 — 18 f

UNA SEÑORA, PENINSULAR, DESEA colocarse de criada de mano o manejadora, en casa de moralidad, tiene referencias si se necesitan. Informan: Perseverancia, 18, altos.
6417 — 18 f

DESEA COLOCARSE UNA JOVEN, DE criada de mano o manejadora, es cariñosa con los niños y sabe cumplir con su obligación. Informan en Antón Recio, 34.
6412 — 18 f

SE DESEA COLOCAR UNA JOVEN, española, de criada de mano, es trabajadora y tiene quien responda por ella. Monte, 368; de 9 a 11 y de 1 a 3.
6438 — 18 f

SE DESEAN COLOCAR DOS MUCHACHAS, en la misma casa, que sean americanas, sino cubanas, pero que sean de buena familia, muchachas finas. Calle Línea, entre 14 y 16, número 119, Vedado.
6449 — 22 f

PARA CRIADA DE MANO O MANEJADORA, se desea colocar una muchacha, de 17 años, no tiene pretensiones. Prefiere para la Víbora o Jesús del Monte. Informan en O'Farrill y J. A. Saco. Teléfono I-1233.
6448 — 18 f

UNA JOVEN, ESPAÑOLA, DESEA COlocarse de criada de mano o de cuartos, no duerme en la colocación, sabe cumplir con su obligación. Informes: Suspiro, 16; cuarto, 19.
6455 — 18 f

SE DESEA COLOCAR UNA MUCHAcha, española, de criada de mano o de cuartos, cose a máquina y a mano, desea mucha moralidad y si es matrimonio no le importa para todo. Informan: Luz, 72, carnicería.
6481 — 18 f

DESEA COLOCARSE UNA MUCHACHA peninsular de criada de mano o de comedor, con corta familia; tiene buenas referencias y lleva tiempo en el país. Desea que sea buena familia. Informan en Suárez, 120, altos.
6499 — 18 feb

DESEA COLOCARSE UNA MUCHAcha, de 16 años, en casa seria, para manejadora o ayudar a los quehaceres. Informan en F y 9, Vedado. Teléfono F-1950.
6447 — 18 f

UNA JOVEN DE COLOR DESEA COLOcarse para limpiar una hora. Informan en Moreno, 47, Cerro.
6502 — 18 feb

DESEA COLOCARSE UNA MUCHACHA asturiana de criada de mano. Sabe cumplir con su obligación. Tiene buenas referencias. Informan en Cárdenas, número 30.
6509 — 18 feb

DESEA COLOCARSE UNA JOVEN peninsular, de criada de manos; lo mismo en la Ciudad que en el interior. Informan: Revillagigedo, 4.
6397 — 18 f.

SE DESEA COLOCAR UNA MUJER peninsular, de criada de manos; sabe cumplir con su obligación; o de cuartos, entiende de cocina. Cuartería de Lourdes, entre F y G, calle 15, Vedado; tiene referencias.
6396 — 18 f.

SE DESEA COLOCAR UNA SEÑORA de mediana edad, peninsular, para criada de mano o manejadora. Informan: Municipio y Fábrica, carbonería.
6391 — 18 f.

DESEA COLOCARSE EN CASA DE moralidad, una muchacha, que sabe desempeñar su obligación. Informan: Tenerife, 74 y medio.
6428 — 18 f

UNA PENINSULAR, DESEA COLOcarse de criada de mano o manejadora. Informan en Villegas, 34, bodega.
6424 — 18 f

JOVEN, PENINSULAR, BUENA CRIAda de mano, desea colocarse en casa de verdadera moralidad, excelentes informes. Inquisidor, 12, altos, número 3.
6425 — 18 f

SE OFRECE UNA JOVEN, RECIEN llegada de España, para criada de mano o manejadora. Informes: Sol, número 8.
6443 — 18 f

SE DESEA COLOCAR UN MATRIMONIO sin niños; ella para criada y él para jardinero, portero, albañil y carpintero, entiende de todo un poco. Informan en Galiano, 21, a todas horas.
6246 — 18 f

SE DESEA COLOCAR UNA CRIADA de mano o de cuartos; tiene buenas referencias. Fernandina, número 38; cuarto, número 7.
5030 — 19 f

DESEA COLOCARSE UNA JOVEN, EN casa moral, de corta familia o matrimonio solo. Informan en Tejadillo y Compostela, o en F y 23 tienda.
5715 — 20 f

UNA SEÑORA, DE MEDIANA EDAD, se desea colocar para los quehaceres de la casa o para matrimonio solo; no le importa ir al campo o acompañar alguna señora anciana. Empedrado, 54, altos.
6155 — 19 f

CRIADAS PARA LIMPIAR HABITACIONES O COSER

SE DESEA COLOCAR UNA JOVEN peninsular, de criada de cuartos y para lavar. Informan en Mercaderes, 43, altos, es para el centro de la Habana. Juan Alvarez.
6737 — 21 f.

SE DESEA COLOCAR UNA PENINSUlar de criada de cuartos y coser; tiene referencias. Informan: Calle I esquina a J, Vedado, carpintería, de 3 a 5 de la tarde.
6735 — 20 f.

DESEAN COLOCARSE DOS JOVENES, españolas, de criadas de cuartos o manejadoras, prefieren de cuartos. Informan en la calle 23, número 90, entre Baños y D, Vedado.
6752 — 20 f

DESEA COLOCARSE UNA MUCHAcha para arreglar habitaciones y para coser o para manejadora. Domicilio: Muralla, 1, habitación 55.
6547 — 19 f.

DESEA COLOCARSE UNA JOVEN ESpañola, para coser y limpiar alguna habitación o manejar un niño; es trabajadora y formal. Informan en Muralla, 1, cuarto 5.
6580 — 19 f.

UNA PENINSULAR DESEA COLOcarse en una casa de moralidad; para coser y hacer limpieza; sabe hacer ropa de señora y niños; se puede hablar con ella de 11 a 12. Amargura, 94; tiene referencias.
6591 — 19 f.

DESEA COLOCARSE UNA JOVEN, Española, de criada de cuartos o de criada de mano, sabe desempeñar bien su obligación. Informan en Estrella, 22, altos, pregunten por Elena Coimeiro.
6605 — 19 f

SE DESEA COLOCAR UNA CRIADA, peninsular, en casa de moralidad, para cuartos y entiende un poco de costura o manejadora, sabe cumplir con su obligación. Figuras, 94.
6621 — 19 f

SE DESEAN COLOCAR DOS JOVENES españolas, una para habitaciones y otra para criada de manos; para más informes: Rayo, 67.
6400 — 18 f.

UNA JOVEN, ESPAÑOLA, DESEA COlocarse en casa de moralidad, de criada de cuartos o de mano, sabe cumplir con su obligación. Informan en Teniente Rey, 77.
5610 — 18 f

SEÑORITA FINA Y DECENTE, SE ofrece para habitaciones y coser. Vedado, calle 17 entre F y G; tienda El Paraíso.
6395 — 18 f.

CRIADOS DE MANO

SE OFRECE UN VERDADERO SIRviente, para el servicio de comedor, en una buena casa; tiene buenas referencias; es de mediana edad. Teléfono A-5796.
6735 — 20 f.

TENEDOR DE LIBROS: ME HAGO cargo de hacer el balance para el 4 por 100 y su remisión a la zona fiscal, de abrir los libros y llevarlos por horas, por módico precio. Avisen al teléfono A-6495. Pregunten poruiniuiniuin fono A-6485.
6670 — 19 feb

SE OFRECEN DOS CRIADOS, PENINSULARES, con práctica y referencias, para hotel o particular. Informes: Sol, 13. Teléfono A-7727.
6628 — 19 f

DESEA COLOCARSE UN CRIADO DE mano, en casa particular, tiene buenas recomendaciones, sabe cumplir con su obligación; lo mismo va al campo que aquí, en la ciudad. Informes: Consulado y Genios, barbería.
6451 — 18 f

DESEAN COLOCARSE

un buen criado de mano y un magnífico portero. También se ofrece un muchacho para cualquier trabajo y un matrimonio. Todos tienen inmejorables referencias. Habana, 126. Teléfono A-4792.
6343 — 18 feb

PENINSULAR, DE MEDIANA EDAD, desea colocarse de criado de mano, portero o camarero, ayudante de cámara, sale al campo. Informan: Jesús María, 51, bajos.
6284 — 18 f

COCINERAS

UNA SEÑORA DESEA COLOCARSE de cocinera, sabiendo cumplir con su deber; limpia y aseada; sueldo $40 en la Habana, campo $50. Domicilio: San Miguel, 7, al lado del Café.
6712 — 20 f.

SE DESEA COLOCAR COCINERA peninsular, que sabe bien su oficio, en casa de corta familia y de moralidad; es para la cocina solamente, no duerme en la colocación; si es fuera, se pagan los viajes; sueldo $40. Industria, 72.
6690 — 20 f.

SE DESEA COLOCAR UNA SEÑORA peninsular, para cocinar y hacer la limpieza. Informan en la Calzada de Jesús del Monte, 539 y medio, entre Milagros y San Francisco, al lado de la lechería.
6699 — 21 f.

COCINERA, QUE SABE SU OBLIGAción, se coloca, sabe repostería, es sola, no saca comida, no va al Vedado. Galiano, 118.
6762 — 20 f

DESEA COLOCACION UNA COCINEra, española, en San Ignacio, 74, altos. Darán razón.
6768 — 20 f

SE DESEA COLOCAR DE COCINERA una joven peninsular, entiende de repostería; buen sueldo, en casa de moralidad. Informan: Lamparilla, 86.
6542 — 19 f.

DE COCINERA O MANEJADORA, desea colocarse española; sabe coser y le gustan mucho los niños; ha de ser en casa seria. Informan: Bernaza, 47, bodega.
6588 — 19 f.

UNA PENINSULAR DE MEDIANA edad desea colocarse para cocinar, en casa de moralidad, corta familia; tiene referencias. Informan: Aranguren, 47. Guanabacoa.
6584 — 19 f

SEÑORA, ESPAÑOLA, CON UNA niña de 4 años, se ofrece para cocinera. Informan: San José, 78.
6650 — 19 f

DESEA COLOCARSE UNA SEÑORA, de cocinera, sabe a la criolla y a la española, entiende repostería. Santa Clara, 16. Hotel La Paloma.
6657 — 19 f

UNA SEÑORA, PENINSULA, DESEA colocarse de cocinera, para corta familia; no duerme en la colocación. Informan en Revillagigedo, 9, esquina a Corrales.
6426 — 18 f

SE DESEA COLOCAR UNA PENINSULAR, generala cocinera, de mediana edad, ganando de 40 a 45 pesos. Informan: San Ignacio, 43, entresuelos.
6422 — 18 f

DESEA COLOCARSE UN MATRIMONIO, de mediana edad, para cocineros o criados de mano. Informan: Conde, 18, esquina a Picota.
6469 — 18 f

COCINERA, ESPAÑOLA, DESEA COlocarse en casa particular, lleva tiempo en el país, sabe de repostería. Amistad, 136; habitación, 9.
6496 — 18 f

DEDESEA COLOCARSE DE COCINERA una peninsular. Sabe cocinar a la española, a criolla y a la americana. San José, número 50.
6518 — 19 feb

SE DESEAN COLOCAR DOS PENINSULARES: una para ocinar y limpiar y la otra para cocinar. Muy limpias y trabajadoras. Rayo, 84, altos. Letra A.
6530 — 18 feb

SE OFRECE PARA COCINERA, UNA señora española, de mediana edad, es práctica en el país y tiene buenas referencias. Vedado, calle G número 71, entre 7 y 9.
6408 — 18 f.

SE DESEA COLOCAR UNA COCINERA repostera, española. Informes: Rayo, 71 y 73, de 12 en adelante.
6399 — 18 f.

UNA JOVEN ESPAÑOLA, DESEA COlocarse en casa de corta familia, para cocinar, limpiar o hacer limpieza por la mañana. Informan en Suárez, 101; pregunten por María.
6407 — 18 f.

DESEA COLOCARSE UNA COCINEra y repostera, cocina como le pidan; tiene referencias de las principales familias de la Habana. Tenerife, 71, entre Carmen y Rastro.
6216 — 18 f.

SE DESEA COLOCAR UNA PENINSUlar, para cocinera solo o criada de habitaciones y coser. Informan: calle 15, entre G y F, 224. Teléfono F-4294.
6493 — 18 f

COCINEROS

SE OFRECE UN MATRIMONIO PARA casa particular, el hombre como buen cocinero y su señora como buena criada; no tienen inconveniente salir para el campo; tienen buenas referencias. Informan: Someruelos, 44.
6756 — 20 f

SE OFRECE UN COCINERO REPOStero, fino, buena sazón, inteligente en variar el menú y en repostería; sabe su oficio con perfección; va al campo; del país, mulato. Informan: Reina, 33, altos.
6608 — 19 f

SE DESEA COLOCAR UN COCINERO del país, bien sea casa particular, establecimiento o huéspedes y sabe de repostería. Informes al teléfono A-4078.
6394 — 18 f.

COCINERO REPOSTERO, JOVEN, español, sin familia, se ofrece para casa particular o de comercio; cocina muy bien; tiene referencias. Blanco y Virtudes, bodega La Nautilus. Teléfono A-2063.
6376 — 18 f.

COCINERO Y REPOSTERO, BLANCO, muy limpio, recomendado para particular. Suspiro, 16, altos, número 29, entre Aguila y Monte. Teléfono A-457d.
6199 — 17 f.

DESEA COLOCARSE UN BUEN COCInero, para comercio o casa particular. Informan: Teléfono A-5163.
6238 — 17 f

CRIANDERAS

DESEA COLOCARSE UNA SEÑORA joven, española, en casa de buena familia, de criandera; tiene buena leche y abundante, con certificado de Sanidad; lleva poco tiempo en el país. Informan en San Nicolás, 3, Jesús del Monte.
6564 — 19 f.

DESEA COLOCARSE UNA CRIANDEra de 4 meses de haber dado a luz, con abundante y buena leche; se puede ver su niña; tiene personas que respondan por ella. Informan: Inquisidor y Santa Clara, bodega.
6558 — 19 f.

DESEA COLOCARSE UNA SEÑORA, española, de criandera, a media leche o leche entera, ha de tener su niño en la colocación, se desea colocar; y una criada de mano o cocinera, española. Salud, 148.
6644 — 19 f

SE DESEA COLOCAR UNA JOVEN DE veinte años de edad, de criandera, peninsular. Tiene buena leche y abundante, certificado de Sanidad. Tiene muy buenas recomendaciones. Informan en calle 8, esquina 5, Vedado. Teléfono F-3387.
6595 — 18 feb

SE DESEA COLOCAR UNA CRIANDEra, recién llegada de España, 22 años, cuatro meses de parida, con buena y abundante leche, tiene certificado de Sanidad, no le importa salir al campo y tiene buenas referencias. Informan: Revillagigedo, 29.
6460 — 18 f

SE DESEA COLOCAR UNA PENINSUlar, de criandera, tiene certificado de Sanidad y buena y abundante leche. No se admiten tarjetas. Informan: Vives, 170.
6186 — 18 f

CHAUFFEURS

Chauffeur, de 12 años de práctica, desea colocarse en buena casa, tiene buenas referencias. Informan en la imprenta de este periódico. Ivo Rico.
... — 21 f

JOVEN, ESPAÑOL, DESEA COLOCARse de chauffeur, en casa particular o camión. Informes: Teléfono F-1765.
6766 — 20 f

UN CHAUFFEUR ESPAÑOL, SE ofrece para casa particular o de comercio; con recomendaciones de las casas donde ha trabajado. Teléfono I-7512.
6578 — 20 f.

SE DESEA COLOCAR CHAUFFEUR mecánico (Suizo) hablo español, inglés y francés; muchos años de experiencia; buenas referencias. John. O'Reilly, 94. Teléfono A-6711.
6569 — 22 f.

CHAUFFEUR ESPAÑOL, PRACTICO en toda clase de máquina, tanto en manejo como en mecánica; desea colocarse en casa particular; tiene referencias de las casas donde trabajó y no come ni duerme en la colocación, ni trabaja menos de $150 mensuales; puede verse en Bernaza, 44, altos. Teléfono A-8290.
20 f.

JOVEN, ESPAÑOL, DESEA COLOCARse de ayudante chauffeur, sabe manejar y conoce algo el mecanismo de la máquina. Informan: Carmen, 62. Habana.
6503 — 19 f

JOVEN, ESPAÑOL, DESEA COLOCARse como auxiliar, igual de chauffeur que de carpeta, conoce diligencias relacionadas al comercio y oficina. Informan: Aramburo, 44. Habana.
6637 — 3 m

SE DESEA COLOCAR UN JOVEN, con deseos de trabajar para chauffeur, ayudante o fregador. Informan: José Antonio Ríos, 6 y 27, Vedado, casa antigua.
6645 — 19 f

CHAUFFEUR, MECANICO, QUE ACAba de llegar de España, con buenas referencias, se ofrece para casa particular. Monserrate, 133. Informan.
6664 — 19 f

CHAUFFEUR ESPAÑOL, CON BUEnas referencias, desea colocarse en casa particular o de comercio. No se coloca por poco sueldo. Teléfono M-2424.
6528 — 19 feb

SE DESEA COLOCAR UN JOVEN, ESpañol, de chauffeur, maneja toda clase de máquina, con referencias. Teléfono A-2235.
6421 — 18 f

CHAUFFEUR: JOVEN ESPAÑOL SE ofrece para ayudante de un cabañero, por no tener completo conocimiento del tráfico de esta ciudad, con título de la misma. Tengo referencias de londe trabajé. Informan al teléfono A-5820.
6517 — 18 feb

TENEDORES DE LIBROS

UN JOVEN CON CONOCIMIENTOS de Teneduría, taquigrafía y maquinita, en inglés y español, desea colocarse. Dirigirse a: A. R. Egido, 20. Teléfono A-0058.
6713 — 20 f.

TENEDOR DE LIBROS: SE OFRECE. Informes: Empedrado, 30. Teléfono A-9246. Departamentos, 26 y 27. De 1 a 3.
6763 — 20 f

TENEDOR DE LIBROS: ME HAGO cargo de arreglar y llevar contabilidad por horas. Informes: Empedrado, 30. Departamentos, 26 y 27. Teléfono A-9246. De 1 a 3.
6763 — 20 f

TENEDOR DE LIBROS: ME HAGO cargo de hacer el balance para el 4 por 100 y su remisión a la zona fiscal, de abrir los libros y llevarlos por horas, por módico precio. Avisen al teléfono A-6485. Pregunten por Don.
6670 — 19 f

TENEDORES DE LIBROS. TARIFA especial para llevar contabilidades; pidan prospectos. Quesada. Empedrado, 75.
6566 — 22 f.

TENEDOR DE LIBROS, JOVEN, VIZcaíno, y con referencias, se ofrece. Dirigirse al señor Beltrán. DIARIO DE LA MARINA.
6147 — 17 f

Experto tenedor de libros: se ofrece para toda clase de trabajos de contabilidad. Lleva libros por horas. Hace balances, liquidaciones, etc. Salud, 67, bajos. Teléfono A-1811.
C 750 — 1t ind 10 s

ACEPTO LLEVAR CONTABILIDAD por horas, con el compromiso de dejar las operaciones al día; arreglo libros atrasados y mal llevados; efectúo balances y liquidaciones. Tenedor de Libros, con 20 años de práctica. Cardama. Hotel Zavala. Consulado, 132, de 12 a 2.
6251 — 6 m

AUXILIAR DE TENEDOR DE LIBROS que ha sido Contador de Banco desea colocarse en casa de comercio importante. En la habitación número 14 del Palacio Pifiar, altos. Teléfono A-6355. Virtudes, 69, se reciben órdenes.
5991 — 27 f

SE OFRECE TENEDOR DE LIBROS, para casa de comercio. Informarán: José Ponte. Amistad, 83.
6609 — 20 f

VARIOS

ESPAÑOL DE 32 AÑOS DE EDAD, REcién llegado del Norte, habla inglés, desea colocarse como dependiente o intérprete en casa de comercio u hotel; también acepto como socio en algún negocio de vidriera de tabacos, en buen lugar, donde frecuente americanos; para informes escriban a: Reina, 69, Juan P. Dace.
6704 — 20 f.

A LOS SEÑORES NOTARIOS: AUXIliar de Notaría, con práctica e inmejorables referencias, se ofrece para dentro o fuera de la capital. Informan: José Díaz, Monte, 136. Ciudad.
6734 — 21 f.

SE DESEA COLOCAR UN MUCHACHO joven, para limpieza o para dependiente de tienda; con recomendaciones de la casa donde sirvió. Informan: Reparto Almendares. Calzada, 40.
6708 — 20 f.

DESEA COLOCARSE UNA SEÑORA Y su hija, para costurera o lo que salga. San Nicolás, 276.
6571 — 19 f.

TRABAJADORES PARA EL CAMPO necesito cincuenta hombres para embarcar el sábado a las nueve de la noche. Buen jornal y viaje pago, en Egido, número 21. Teléfono A-1673. Centro de Colocaciones la Habanera. Señor Sosa. El Sol, en Oficios, número 21. Teléfono M-4061. Señor Bezanilla.
.. — 22 feb

UNA MODISTA DESEA COSER EN casa de moralidad. Informes en el Teléfono I-2526 o en Santa Emilia 56. Pregunte por Feliciana.
6597 — 19 f

SE OFRECEN DOS DEPENDIENTES de fonda o café, con referencias y práctica. Informes: Sol, 15. Teléfono A-7727.
6629 — 19 f

SE OFRECE UNA TAQUIGRAFA MEcanógrafa, principiante. Informan: Teléfono A-2462.
6401 — 18 f.

UNA SEÑORA JOVEN DESEA ENCONtrar una familia a quien acompañar. Sabe coser y cortar por figurín y no tiene inconveniente en hacer algo más en la casa. Informan en el DIARIO DE LA MARINA, de 7 y media de la noche en adelante. Pregunten por Lorenzo.
... — 25 feb

ENFERMERO, ESPAÑOL, EXPERTO, se ofrece para casa particular; inmejorables referencias. Dirigirse por Correo a: Juan Mons. Compostela, 117, altos.
6369 — 21 f.

UNA JOVEN, PENINSULAR DESEA colocarse para coser en casa particular. Sabe coser en blanco y color. Informan: Puerta Cerrada, 1. Teléfono M-1116.
6525 — 25 feb

MATRIMONIO: SE OFRECE, EL PAra encargado y dependiente; ella para cocinar, francesa, criolla, española y coser; entienden la administración de una casa. Informan: de 8 a 11 y de 1 a 4. Someruelos, 13.
6465 — 18 f

SE OFRECE AUXILIAR DE CARPETA, sin pretensiones, para dentro o fuera de la ciudad, con bastante práctica en contabilidad y todo trabajo de oficina, habla y escribe inglés. Buenas referencias. Reina, 74. Teléfono A-3266.
6172 — 20 f

DESEA COLOCARSE UN JARDINERO, español, de mediana edad, con buenas referencias de la última casa que ha estado siete años. Informan: Obrapía esquina a Compostela, café; o llamar al Teléfono A-3318.
6175 — 18 f

UN MATRIMONIO, DESEA COLOCARse de camareros de hotel, casa de huéspedes o fonda, es curiosa para coser, casa particular, para limpieza como para cuidar un niño; él para portero o jardinero, lo mismo para el campo, quien garantice. Informan: Belascoaín, 645. Teléfono A-8825.
6261 — 18 f

AL COMERCIO: ¿QUIERE COBRAR sus cuentas en el interior? Saldría para usted en viaje de cobros, y también de ventas, si lo desea. Angeles, 67.
5929 — 26 f

Maestro de hierro y pailero, me haría cargo de los trabajos de algún taller o de ingenio, como también tomaría trabajos por contrato; también entraría en sociedad en algún taller. C. Huertas. Central España.
6648 — 22 f

CARPINTERO: SE OFRECE PARA casas particulares y hoteles, para todos los trabajos que quiera hacer de nuevo: como arreglos en general. Precios económicos. Avise al señor Otero con una tarjeta a la calle 12, número 25, Vedado, que enseguida va a su casa.
6011 — 20 f

MAESTROS BARBEROS

Oficial solicita trabajo, con el cincuenta por ciento semanalmente, siendo éste de 1 p. m. en adeante. Con herramienta completa, habiendo trabajado en un buen salón de la Habana. Avisar antes del viernes, en San Ignacio, 75, Academia Valls.
6537 — 18 feb

MAQUINARIA

MOTOR MONOFASICO, 3 H. P., PARA corriente 110 y 220, con un solo mes de uso, se vende barato. Informes en Revillagigedo, 76, bajos; de 6 a 8 p. m. preferible.
6607 — 19 f

MAQUINA DE CORTAR, PARA TAlleres de confecciones, se vende una nueva. Sirve para las corrientes de 110 y 220 v. Sol, 72, bajos.
6161 — 24 f

VENTA DE MAQUINARIA

Un Tanque de Hierro, 35 pies de diámetro por 125 pies de altura, doble y treble remachado, buttstrapped, con planchuela de 1 1/4" en parte de abajo hasta 5/8" en la parte arriba. Capacidad 900.000 galones. Listo para entrega inmediata. National Steel Co. Lonja, 441, Habana.

MAQUINARIA

TRITURADORA DE PIEDRA, DE QUIjadas de 24"X13" para 250 metros.

MOTOR DE PETROLEO METZ, DE 25 H. P.

MOLINOS PARA COCO, CEREALES Y pienso.

BOMBA CENTRIFUGA CON MOTOR de vapor acoplado.

COMPRESOR DE AIRE CON MOTOR de petróleo, recipiente, martillo, barrenas y mangueras.

DINAMO DE 3 Y MEDIO KW., CON motor de vapor acoplado.

RECORTADOR DE HIERRO, DE DOble carro.

POLEAS DE MADERA, DISTINTOS diámetros.

TREN DE LAVADO: COMPUESTO DE una plancha cilíndrica de 4 y medio pies; otra de 2"; otra grande de mano; un aparato de cuellos; una paila para almidón; un aparato de Blu-Gas, dos cilindros para gas; una máquina de vapor.

CALDERAS LOCOMOVIL DE 60 H. P. Verticales, de 4, 12, 20, 30 y 40 H. P.

WIACHE DE DOS TAMBORES, CIlindros 12 1/4"X15, peso 28.000 libras

CABLE DE ACERO, DE 2 1/2" DIAMEtro por 1.780 pies de largo.

EN COMISION: COMPRESORES DE aire, trituradoras, motores de vapor, de gas pobre, de petróleo y de gasolina.

J. BACARISAS
INQUISIDOR, 35, ALTOS. HABANA.
6488 — 23 f

UN MOTOR MARINO DE 2 CILINdros, 8 caballos de fuerza y en perfectas condiciones. Lo vendo en cualquier precio por haber comprado otro para la lancha que lo tenía, de más potencia. En Steinhart, 23, Reparto Loma Llaves. Marianao. Teléfono I-7091.
5728 — 18 f

DINAMO DE 1/4 KILOVATIO 110, nuevo, se vende. Sol, 72, bajos.
6161 — 24 f

SE VENDE AL PESO, A 30 PESOS TOnelada, el resto de maquinaria del ingenio Lotería, Jaruco. Una desmenuzadora Pesant, de 6 pies por 26", sana, con su máquina horizontal, de 18" por 36". Una máquina remoler Smith, de 6 pies por 32", vírgenes rouselot, collarinas de 14" y 12" 3. Mazas repuesto, doble engrane seccional, hierro, con su máquina horizontal, de 22" por 54". Dos conductores caña y bagazo, completos. Cuatro centrífugas, de 30 por 15, completas. Un motor vertical de conductor. Estimado en 200 toneladas a 30 pesos. Total 6.000 pesos. Lefebre y Díaz. Obrapía, 37. Teléfono A-2792.
6127 — 20 feb

HOJALATEROS Y ELECTRICISTAS: vendo una máquina de cortar, de 37 pulgadas y otra de 26. Informarán: Monte, 271, Habana.
5592 — 25 f

AGENCIAS DE MUDANZAS

La Estrella y La Favorita
SAN NICOLAS, 98. Tel. A-3976 y A-4208
"EL COMBATE"
Avenida de Italia, 119. Teléfono A-3909. Estas tres agencias, propiedad de Hipólito Suárez, ofrecen al público en general un servicio no mejorado por ninguna otra agencia, disponiendo para ello de completo material de tracción y personal idóneo.
47035 — 26 e

MUDANZAS: LA COVADONGA, DE MAnuel Peña, Apodaca, 48. Teléfono número A-4027. Contando con personal idóneo y material suficiente, con precios económicas.
3014 — 20 feb.

PERDIDAS

SE ME HA EXTRAVIADO UNA cartera con documentos sin importancia y un check a mi orden; la persona que la devuelva, será gartificada. M. Martínez Felipe. Cuba, 58.
6716 — 20 f.

PERDIDA: EN LA MAÑANA DEL 16 del actual se me ha extraviado, yéndose de este Club, alto en Virtudes, 2, altos, una perra de cara pointer, joven, de tamaño grande, blanca con manchas pintas oscuras y cabeza chocolate. A quien la trajere o diese noticia exacta de su paradero, se le gratificará, cual se merezca; y advierto que respeto del lugar donde esté, abrigo fundadas sospechas comunicadas a la Policía para el castigo de quien la oculte con malicia. Jacinto Sigarroa.
6698 — 19 f

El DIARIO DE LA MARINA es el periódico mejor informado.

PARA LAS DAMAS

¿CONOCE USTED AL MECANICO VARELA?

Llame al teléfono F-5262, o deje su orden en la calle G, número 1, entre Quinta y Calzada, y Varela le atenderá en seguida. Le arregla y limpia su cocina de gas, el calentador y todos sus aparatos de calefacción. Varela tiene personal entendido y no cobra caro.
6204 — 28 f

Mantones de Manila, peinetas de teja, mantillas españolas, pelucas de todas clases y disfraces en general, los alquila "Pilar", Aguila, 93, entre Neptuno y San Miguel. Teléfono M-9392.
3102 — 8 mar

Ocasión: vendo mi mantón de Manila, mantilla española y peineta grande. Aguila, 93. Teléfono M-9392; entre Neptuno y San Miguel.
6378 — 2 mz.

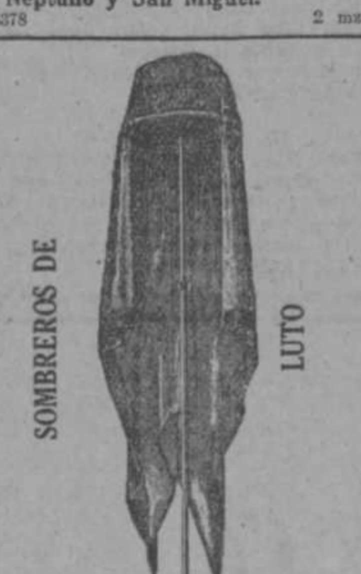

"EL SIGLO XX"
expone siempre los últimos modelos. Departamento de vestidos y ropa interior,
GALIANO, 126,
esquina a SALUD.
C 1308 — 18d-11

En Carnavales... ¡¡Asómbrese!! En Animas, 47, se venden dos soberbios mantones de Manila a $150, una lujosa vitrola con discos de ópera, en $200, una columna de mayólica, en $60, una oleografía antigua, de la Gioconda, en $50 y un juego tapizado de recibidor, en $125. Artemio Somoza. Teléfono M-2651.
5394 — 20 f.

PELUQUERIA "JOSEFINA"
AVENIDA DE ITALIA, 54.
Masaje: 50 centavos.
Manicure: 50 centavos.
Arreglar las cejas: 50 centavos.
Teñidos de pelo, del color que se desee, con la Tintura "JOSEFINA" que es la mejor.
Corte y rizado de pelo a niños.
C 935 — 28d-1

¡CARNAVAL! Tenemos pelucas especiales para bailes y paseos. Peinados de época, caprichosos y de última moda. Contamos con buenos peluqueros y hábiles peinadoras. Venga a la "Peluquería PARISIEN" y quedará complacido. ¡CARNAVAL! ¿Quién quiere lucir viejo en el Carnaval? ¡Con nuestra tintura Margot se acabaron los viejos! La tintura Margot hace a todo el mundo más joven. Ni mancha la piel, ni ensucia la ropa, ni delata a quien la usa. Puede pedirla en farmacias, perfumerías y sederías y en su depósito
"PELUQUERIA PARISIEN"
Salud, 47,
frente a la Iglesia de la Caridad.
C 927 — 28d-1

AZOGADO ALEMAN

Diez años garantía. Químico alemán, con veinte años de experiencia, se compromete a dejarle sus espejos nuevos, por muy manchados que estén. Precios más bajos que nadie. La París-Venecia. Compro y vendo y cambio lunas y espejos. Tenerife, 2. Teléfono A-5600.
4856 — 10 m

NUEVA PELUQUERIA
Para señoras y niños

La casa que corta y riza el pelo a los niños con más esmero y trato cariñoso, es la de

MADAME GIL

(Recién llegada de París).

Hace la **Decoloración y tinte de los cabellos con productos vegetales** virtualmente inofensivos y **permanentes**, con garantía del buen resultado.

Sus pelucas y postizos, con rayas naturales de última creación francesa, son incomparables.

Peinados artísticos de todos estilos para casamientos, teatros, "soirées et bals poudrés".

Expertas manucures. Arreglo de ojos y cejas. Schampoings.

Cuidados del cuero cabelludo y **limpieza del cutis** por medio de fumigaciones y masajes esthétiques, manuales y vibratorios, con los cuales, Madame Gil, obtiene maravillosos resultados.

ONDULACION PERMANENTE

En breve quedarán instalados los nuevos aparatos franceses de perfección definitiva, para la ondulación **Marcel** permanente.

VILLEGAS, 54,
entre Obispo y Obrapía.
TELEFONO A-6977

ME HAGO CARGO DE HACER TODA clase de ropa de señoras y niñas, por figurín. Voy a tomar medidas y a probar. San Miguel, 200, bajos. Teléfono M-3146.
6265 — 24 f

VINAGRILLO MISTERIO
Para pintar los labios, cara y uñas. Extracto legítimo de fresas.

Es un encanto Vegetal. El color que da a los labios; última preparación, de la ciencia en la química moderna. Vale 60 centavos. Se vende en Agencias, Farmacias, Sederías y en su depósito: Peluquería de Señoras, de **Juan Martínez, Neptuno, 81. Teléfono A-5039.**

PELUQUERIA "COSTA"

Industria, 119. Teléfono A-7034. Se venden y alquilan pelucas de todas las épocas. Se peina y se riza el cabello por procedimientos especiales. Se pelan niños. Salón de manicuring. Se lava la cabeza. Depósito de la Tintura Pilar, pintura para el teatro, y los afamados Secretos de Belleza de Elizabeth Arden, de París y New York, sin duda los más eficaces en el tratamiento del cutis y la defensa de los encantos femeninos. Solicite el folleto "En Pos de la Belleza," escribiendo al Apartado de Correos 1915. Habana; o por el teléfono A-8733.

OIGA, MIRE: SI SU COCINA DE GAS tizna, hace explosiones o tiene agua la cañería, llame al I-2611 o iré en seguida. E. Pochet, mecánico.
6230 — 24 f

LLAME AL I-1064 ó A-6547

si necesita arreglar o limpiar su cocina o calentador de gas. Hacemos instalaciones eléctricas. Fernández y Hermanos. Rosa Enríquez, 85, Luyanó.
6478 — 23 f

DOBLADILLO DE OJO.
Plisés y acordeones de todos

los anchos. Se forran botones. Todo en el acto y garantizado el trabajo. Jesús del Monte, 460, entre Concepción y San Francisco, frente a La Viña. Se reciben trabajos del interior y se remiten en 24 horas.
4573 — 4 m

JUAN MARTINEZ
PELUQUERIA
MANICURE: 60 CENTAVOS

El arreglo y servicio es mejor y más completo que ninguna otra casa. Enseño a Manicure.

ARREGLO DE CEJAS: 50 CTS.

Esta casa es la primera en Cuba que implantó la moda del arreglo de cejas, por algo las cejas arregladas aquí, por malas y pobres de pelos que estén, se diferencian, por su inimitable perfección a las otras que estén arregladas en otro sitio; se arreglan sin dolor, con crema que yo preparo. Sólo se arreglan señoras.

RIZO PERMANENTE

terio, con la misma perfección que el mejor gabinete de belleza de París; el gabinete de belleza de esta casa es el mejor de Cuba. En su tocador use los productos misterio; nada mejor

PELAR, RIZANDO, NIÑOS,

con verdadera perfección y por peluqueros expertos; es el mejor salón de niños en Cuba.

LAVAR LA CABEZA: 50 CTS.

con aparatos modernos y sillones giratorios, garantía un año, dura 2 y 3, puede lavarse la cabeza todos los días.

Estucar y tintar la cara y brazos, $1, con los productos de belleza misterio y reclinatorios.

MASAJE: 50 Y 60 CENTAVOS

El masaje es la hermosura de la mujer, pues hace desaparecer las arrugas, barros, espinillas, manchas y grasas de la cara. Esta casa tiene título facultativo y es la que mejor da los masajes y se garantizan.

PELUCAS, MOÑOS Y TRENZAS

Son el ciento por ciento más baratas y mejores modelos, por ser las mejores imitadas al natural; se reforman también las usadas, poniéndolas a la moda; no compre en ninguna parte sin antes ver los modelos y precios de esta casa. Mando pedidos de todo el campo. Manden sello para la contestación.

Esmalte "Misterio" para dar brillo a las uñas de mejor calidad y más duradero. Precio: 50 centavos.

QUITAR ORQUETILLAS: 60 CTS.

PARA SUS CANAS

Use la Mixtura de "Misterio," 15 colores y todos garantizados. Hay estuches de un peso y dos; también tenemos o la aplicamos en los espléndidos gabinetes de esta casa. También la hay progresiva, que cuesta $3.00; ésta se aplica al pelo con la mano; ninguna mancha.

PELUQUERIA DE J. MARTINEZ
NEPTUNO, 81. Tel. A-5039.
41867 — 31 d

SEÑORAS

Manden a hacer sus vestidos, sombreros, bolsas y demás prendas de vestir en la academia de corte y costura Parisién, de Refugio, 30; desde 3 pesos hago sombreros y vestidos; los trabajos se entregan en 24 horas. En la misma se enseña a cortar y coser por figurín, vestidos, sombreros y corsés; especialidad en bordados en máquina.
5094 — 24 f

A TRAVES DE LA VIDA

ARTIMAÑA

El señor Bracale.—Es un problema dificilísimo. Ustedes dirán lo que guste al público.

El señor Chane.—El público ama el gran espectáculo, como la compañía de la Guerrero, por ejemplo...

El señor Domínguez.—No puede decirse cuál será el éxito de toda compañía, por buena que sea. Mi experiencia de largos años me ha mostrado siempre al público como inconsistente y caprichoso.

El señor Mariani.—Yo he sido empresario y puedo asegurar que el público me ha respondido siempre que había un número de cupletista...

El señor Bracale (desesperado).—Me gasto el dinero inútilmente y no acierto. ¿Saben ustedes cuánto me han costado Lohengrin y Parsifal?

El señor Domínguez (que lleva la cuenta).—¡Un dineral!

Sabino (que maneja las localidades).—Ni que fueran hijos adoptivos.

Bracale.—Doy óperas nuevas y me dicen que el público no gusta sino de lo que conoce. Presento el "Trovador" con un tenor que hace oscilar las bambalinas, y me echan en cara que es ópera vieja. ¿En qué quedamos?

Chané (que es representante de los Mendoza-Guerrero).—Entre col y col, lechuga. Verá usted como nosotros nos salvamos con "Doña Clarines" y "Malvaloca".

Bracale.—Entretanto yo me arruino. ¿Sabe usted lo que significa pagar por entero y sin escalones? En suma: ¿hay dinero o no para el espectáculo?

Mariani.—Según. Para serpentina sobra. Un paquete de cinco o seis rollos cuesta un peso y dura quince minutos o un segundo cuando se tira entero como bala de cañón.

Bracale.—Y yo que doy por dos pesos orquesta, coros, cantantes y tres horas de entretenimiento, y el público no está satisfecho.

Sabino (que vendió todas las localidades el día que cantaron Lucía).—No hay que quejarse.

Bracale.—Todas esas son pruebas y ensayos que desacreditan. Estamos vendiendo la ópera como las telas de una tienda de ropas en liquidación. Eso es depresivo para la empresa.

Mariani.—Hay que buscar una solución.

Bracale.—Sí; díganme ustedes y yo lo hago al momento, de qué modo podría lograr que el público viniera en masa al teatro.

(El cónclave delibera durante algún tiempo).

Sabino (que es hombre de mundo).—¡Parece mentira que ustedes no encuentren una cosa tan fácil y cuyos resultados están patentes!

Bracale (inocentemente).—¿Un cine?

Sabino.—¡Ca! No tiene el maestro más que anunciar que habrá comidas con mesas de muchos cubiertos pedidas para matrimonios jóvenes y baile en los entreactos por la orquesta del Casino.

* * *

"Se necesita la misma habilidad para poner en práctica un buen consejo, que para obrar por propia iniciativa."

"EL DANDY"

La Casa del dandy

Admite en pago de mercancías CHECKS del Internacional, Español y Nacional

Aguacate 47

Anuncio TRUJILLO MARIN

NOTICIAS DEL PUERTO

UN CHINO QUE LLEGO EN EL "BLACK ARROW" FUE DECLARADO COMO UN CASO MENINGITIS CEREBRO ESPINAL—UNA CHALANA A PIQUE.—LOS QUE EMBARCARON.—OTRAS NOTICIAS.

EXCURSION A MIAMI

El domingo a las 8 de la noche zarpará de la Habana para Miami el vapor americano City of Miami, que como ya hemos publicado será ocupado por un buen número de turista cubanos que van a presenciar los juegos de Polo que se efectuarán en Miami y en cuyos juegos tomarán parte miembros del Ejército de Cuba.

Mañana, sábado al mediodía, saldrá de la Habana para Miami el Hatuey con los miembros del ejército que van a jugar a Miami.

CHALANA A PIQUE CON MERCANCIAS

Frente a los muelles de Perera y Grapel en Casa Blanca se fué ayer a pique la chalana de carga Mari-Cusa, que contenía hierro, loza y carga general.

Numerosos barriles y envases fueron recogidos por la Policía del Puerto y depositados en la Inspección General del Puerto.

AVERIAS

El remolcador del dragado le causó averías a la Chalana San Francisco según denunció el patrón de la misma.

MR. SAUNDERS

El administrador general de la Peninsular Occidental E. S. C. Mr. Paul Saunders llegará hoy en el Governor Cobb.

DOS HIDROPLANOS

Ayer llegaron de Key West los hidroplanos Balboa y Santa María que trajeron cada uno tres pasajeros.

NUEVE CHALANAS AL GARETE

Del muelle de Caballería donde estaban amarradas se fueron al garete yendo a parar a los muelles de la Compañía de esta en Casa Blanca, 9 chalanas cargadas de mercancías.

EL MEXICO

Para Nueva York saldrá el vapor americano México donde embarcarán los señores William Taylor, John Zoller, Mary Braker y familia, George Robinson, Joaquín Rodríguez, Víctor Timan, Federico Smith.

Mr. José Gregoor y familia del National City Bank, señor José Agramonte, Pablo R. Ortega.

Este vapor tiene anunciada su salida para mañana.

EL BLACK ARROW

Para Vigo y Coruña saldrá hoy el vapor americano Black Arrow que lleva carga general y pasajeros entre ellos los artistas de ópera señores Taccani y familia, Dante Polvorosi y señora y Salvador Iersichetti.

Además van los señores José Gali, Tiburcio Lorente, Ramón Martínez, Juan Meyol y señora, Francisco Pastor y otros.

EL GOVERNOR COBB

En el Governor Cobb embarcaron los señores John W. Purpoint, F. J. Lykes, Concepción García, María A. Díaz, Antonio Arbry, Avelina Granda, Roberto Lee y señora, Juan Gelabert, Ramón Alvarez y gran número de turistas.

EL MARIA DE LARRINAGA

Hoy zarpará para Matanzas donde completará el cargamento de 35 mil sacos de azúcar el vapor inglés María de Larrinaga.

En la Habana tomó este vapor 7 mil sacos de azúcar.

EL GORDON STATEN

Este vapor de la Pacific Mail no llegará hasta mañana a las 7 de la mañana con 145 excursionistas.

EL LORRAINE CROSS

Este vapor que trae carga general llegará hoy de Nueva York a la consignación de la Ward Line.

EL CARTAGO

Procedente de New Orleans llegará hoy el vapor americano Cartago, que trae carga general y pasajeros.

DISPOSICIONES DE ADUANA

Por disposición del delegado especial del Gobierno coronel Despaigne, y de acuerdo con el Administrador de la Aduana señor Yero, las mercancías depositadas en los almacenes afianzados de los señores Montalvo y Co. y en el cementerio de Espada, pagarán a razón de $7.50 la tonelada de mil kilógramos como almacenaje.

Tambiénse hará extensivo el mismo gravamen a las mercancías que sean depositadas en los muelles llamados El Destino y la Bomba, en Casa Blanca, si no son extraídas por sus receptores en el plazo que determinan las Ordenanzas y la Circular de la Secretaría de Hacienda número 11.

EL CITY OF MIAMI

Procedente de Miami llegó ayer tarde el vapor americano City of Miami, que trajo carga general y pasajeros, en su totalidad turistas.

Por la tarde salió nuevamente para Miami.

EL WACOUTA

También llegó ayer de México y salió para Nueva York el vapor americano Wacouta, que el próximo viaje y como ya hemos publicado, vendrá con el nombre de Yucatán.

La patente sanitaria de Veracruz, no consigna más casos que los ya conocidos sobre fiebre amarilla.

EL SARTFHOS

Este vapor americano se espera de Nueva York y trae carga general entre ella 268 de aceite, 234 de ladrillos, 141 de papel, 93 de tubería de hierro, 88 de cartón, 67 de heno, 41 de loza, 40 de bañaderas, 38 de material para ferrocarriles, 38 de yeso, 28 de fardos, 19 de pintura.

EL CALAMARES

Procedente de Colón llegó ayer tarde el vapor americano Calamares que trajo 29 pasajeros para la Habana y de tránsito.

Entre los pasajeros de tránsito de este vapor figura el señor don Ricardo J. Alfaro, Secretario de Relaciones Exteriores de Panamá que se dirige a Washington para asistir a la toma de posesión del Presidente Harding.

EL MANUEL CALVO

El día 15 salió de Cádiz para la Habana, vía Puerto Rico, el vapor Manuel Calvo.

EL ANTONIO LOPEZ

El Antonio López, salió el miércoles de Nueva York para la Habana, esperándose que llegue el lunes para seguir enseguida hacia Veracruz.

MOVIMIENTO DE LA NAVIERA

El Julia está en Baracoa; El Ramón Marimón, en Santiago de Cuba; Caridad Padilla, en Puerto Padre; El Campeche, Habana, Antolín, Caridad Sala, Fontera y Gibara están en la Habana; el Purísima Concepción se encuentra cargando para la costa Sur.

El Eduardo Sala, cargando para la costa Norte; el Julián Alonso, en Santiago de Cuba; el Reina de los Angeles en Jaruco; el Guantánamo, en Puerto Rico; La Fe, en Cárdenas, y Las Villas, llegó anoche.

UN CASO DE MENINGITIS

Ayer tarde fué remitido al Hospital Las Animas un chino pasajero del vapor americano Black Arrow, que procedía de Nueva York y el cual al ser reconocido por la Comisión de enfermedades infecciosas en dicho hospital se le declaró como un caso positivo de meningitis cerebro espinal.

Con vista del anterior diagnóstico el Jefe de Cuarentenas doctor Hugo Roberts ordenó que todo el departamento del buque donde venían los chinos fuera fumigado.

SALIDAS DE AYER

Ayer salieron los siguiente vapores: El Chalmette para New Orleans, el Governor Cobb y los ferries para Key West, el Suneuco para Cárdenas, el City of Miami para Miami, el Wacouta para Nueva York, todos americanos; el danés Arnold Macrsk, para Sagua la Grande; el vapor francés Lamentin para Lavre vía Tampa.

LA CHALANA A PIQUE.—UNA DENUNCIA GRAVE

El señor Baltasar Barquín denunció anoche en la Policía del Puerto que tenía sospecha de que el naufragio ocurrido en la tarde de ayer a la chalana María Cuza de su propiedad haya sido intencional.

El señor Barquín dice que su patrón le ha informado que momentos antes de irse a pique la chalana, una fuerte explosión lanzó al nombrado patrón en unión de uno de los cuarteles de la chalana o sea de una de las tapas de la escotilla, a gran distancia.

Añade el patrón que cuando se repuso del susto, la chalana se iba rápidamente a pique.

Hoy se dará cuenta de esta denuncia al juez de instrucción de la sección cuarta.

Centro de la Colonia Española de Manzanillo

Ha quedado constituída la Junta Directiva de este Centro en la forma siguiente.

Presidente Don Juan G. de la Vega.

Vicepresidente don Eugenio Moreno.

Presidente de la sección de Beneficencia don José Guardado.

Presidente de la sección de recreo don José Coronas.

Presidente de la sección de instrucción don Guillermo del Casero.

Presidente de la sección de propaganda don Agustín Domínguez.

Secretario general don Carlos Vinaixa.

Vicesecretario general don Ramón Artime.

Tesorero don Bartolomé Oyarbide.

Vicetesoro don Germán Fernández.

Secretario de la sección de Beneficencia don Aquilino Pérez.

Secretario de la sección de recreo don Ramón Fernández.

Secretario de la sección de instrucción don José López García

Secretario de la sección de propaganda don Benito Permuy.

Vocales Leopoldo Espelozín; Félix A. Madrigal; Silverio Iglesias; Juan B. Oyarbide; Francisco Utset; José Martínez; Amador Fernández; Isaac Braga; José A. García; Angel Artime; Ramón Arias; Primitivo Díaz; Francisco Borbolla; Casimiro Gutiérrez; Jesús Bermúdez; Ramón Gómez Carriedo; Vicente Fernández; Juan Rafols; José Rodríguez; Santiago Iglesias; Alberto Saburnió Antonio Juan; Miguel Suau y Gustavo Artime.

Deseamos a la expresada directiva el mayor éxito en sus gestiones.

Centro Asturiano de la Habana

SECCION DE RECREO Y ADORNO

SECRETARIA

Autorizada esta Sección por la Junta Directiva, para la celebración de un baile de disfraz en obsequio de los señores asociados, se avisa para su conocimiento, que este se efectuará el sábado 19 del corriente, en los suntuosos salones del Centro Gallego.

Para concurrir a dicha fiesta será requisito indispensable, la presentación del recibo del mes de la fecha y el carnet de identidad, a las comisiones de puerta y reconocimiento.

La Sección amparada y en cumplimiento de su Reglamento legal, podrá rechazar o retirar del local, a cualquier asistente que altere el orden o falte a las conveniencias sociales sin que por ello tenga que dar explicación alguna.

A esta fiesta podrán asistir los asociados del Centro Gallego, con iguales deberes y derechos que los socios del Centro Asturiano.

Las puertas se abrirán a las 8 y el baile principiará a las 9 y media.

No se dan invitaciones.

Habana 18 de febrero de 1921.

El Secretario,
Alberto Rodríguez.

DE PALACIO

ENTREVISTA CON CROWDER

El Secretario de Gobernación estuvo ayer en Palacio para dar cuenta al Jefe del Estado de una entrevista que había celebrado en el mismo día con el mayor general Crowder.

El Enviado del Presidente Wilson se entrevistó también ayer con el Secretario de Estado.

Descongestión de los muelles de Paula

Ayer informó el señor Despaigne al secretario de Hacienda de haber quedado descongestionado de carga los muelles de Paula y que ya están atracando vapores para descargar mercancías.

Del Banco Español

recibo a la par certificados de Administración en pago de jabón

"Agulló"

Fábrica y Depósito: Municipio, 33.

Antonio Agulló

Teléfono I-1437. Apartado 1235.

HABANA.

C941 Ind.-1o.-1

¿Han probado ustedes las Sardinas y Calamares de "LOPEZ VALEIRAS HNOS."?

Lo más variado, lo más rico, lo mejor

Sardinas en escabeche, fritas, sin espinas, rellenas con jamón.

Calamares en su tinta y rellenos con jamón.

Berberechos, exquisito marisco de las Rías Gallegas, etc., etc.

ADMITIMOS CHEQUES DE TODOS LOS BANCOS

DEPOSITO EN CUBA:

San Ignacio 96 y 98.-Habana

6508 21f

The H. G. Keiding Co.

Agentes exclusivos del CEMENTO CANADA

Ofrecen cabillas de acero de todos tamaños

Cuadradas retorcidas y corrugadas redondas.

25 TONELADAS DE ALAMBRE extra estañado No. 22 marca "SENECA" para bastidores.

A LOS PRECIOS MAS REDUCIDOS DEL MERCADO

The H. G. Keiding Co.

DEPARTAMENTO No. 313

DEL

Royal Bank of Canada

TELEFONO M-1507 AGUIAR Y OBRAPIA

C1450 alt. 2d.-18

EL DIA 15

Venció el trimestre, y se ruega a los depositantes de la CAJA DE AHORROS, se sirvan pasar por nuestras oficinas, para abonar en sus libretas los intereses de dicho trimestre

J. A. Bances y Ca. Obispo, 21