DIARIO DE LA MARINA

EDICION DE LA TARDE

8 PAGINAS — ACOGIDO A LA FRANQUICIA E INSCRIPTO COMO CORRESPONDENCIA DE SEGUNDA CLASE EN LA OFICINA DE CORREOS DE LA HABANA — 8 PAGINAS

AÑO LXXXII — 3 CENTAVOS — Habana, Martes 29 de Septiembre de 1914. — 3 CENTAVOS — NUMERO 227

Después de la tempestad sobreviene una calma inesperada

SE SUPONIA QUE EL PROPOSITO DE LOS ALEMANES ERA PONER FIN DE UNA VEZ A LA BATALLA DEL AISNE, ROMPIENDO LAS FILAS DE LOS ALIADOS A COSTA DE CUALQUIER SACRIFICIO

Italia se halla muy preocupada por la actitud de Turquía.-Probable demostración naval italiana en el Mar Egeo.

Actualidades

Mientras los alemanes toman a Verdun o son completamente derrotados, cosa esta última que por ahora no espera nadie, a pesar de la superioridad numérica de los aliados; y en tanto vuelven a hacer un viaje efectivo *los submarinos teutones o los submarinos ingleses toman la revancha, que todo pudiera suceder, aunque hay un refrán que dice que "el que no se arriesga no pasa el mar;" mientras algo de eso sucede o siguen las cosas de la guerra como ahora: apretando por el centro, aflojando por la derecha y cediendo un poco por la izquierda; ¡ah! y mientras se averigua también si el quinto hijo del Kaiser está mejor del corazón, merced a los cuidados que, por caridad, le han prestado en un hospital, vamos, con permiso de los técnicos de café, de los expertos de tertulias baratas y de los astrónomos militares del Parque Central, a decir algo, poca cosa, de otros sucesos de menor cuantía.*

La Comisión Mixta del Poder Legislativo ha trabajado bien y pronto.

La cual demuestra que si en las Cámaras no hubiese más que media docena de representantes y otra media de senadores, todos escogidos como ahora, andarían las cosas mucho mejor y nos ahorraríamos una barbaridad de cuatrocientos pesos, de botellas *y de colecturías....*

Acordó la Comisión Mixta recomendar al Ejecutivo el Modus Vivendi *con España. Y eso claro está que nos parece de perlas; pero mejor nos hubiera parecido que, puestos a recomendar, se hubiesen acordado también de las carreteras del Estado, de los caminos vecinales y de otras obras públicas que tanta falta hacen en toda la República y con las cuales se podría ir solucionando la crisis obrera que padecemos.*

Dicho esto, sin ánimo de ofender a los partidarios entusiastas de al raza latina, solo nos resta añadir una fervorosa recomendación a nuestro ilustre compañero Juan Gualberto Gómez y a otros políticos de menor cuantía, justamente indignados por lo que últimamente les ha ocurrido, que por Dios y por todos los Santos se guarden de tomar determinaciones violentas como la del retraimiento electoral, o la de irse a la manigua; porque si perdemos nuestra ecuanimidad en estos momentos en que el mundo está ardiendo por los cuatro costados, o por lo menos por dos, todo se lo habría llevado la trampa.

Tenga en cuenta el señor don Juan Gualberto Gómez que por mucha que sea la razón que le asista para volver a Ibarra, a él solo y no a los que han tratado de anular su partido echarán la culpa de la conflagración que aquí estalle, los peritos militares que andan por esas sabana, y sobre todo por esas cantinas, ansiosos de encontrar a algún desgraciado a quien aplastar con sus conocimientos estratégicos.

Y sino que vea nuestro distinguido compañero lo que le ha pasado al Kaiser.

¿MATANDO A SUS JEFES?

Ostende, 29.

Un pasajero que acaba de llegar de Bruselas dice que aquella ciudad se halla llena de tropas alemanas procedentes del Sur.

Dícese también que el príncipe Adalberto, hijo del Kaiser, murió de un balazo disparado de las tropas alemanas, y que muchos oficiales han muerto también de la misma manera.

BUQUE DE GUERRA A PIQUE

Berlín, 29.

Informes recibidos de Austria aseguran que las baterías de los fuertes de Cattaro echaron a pique el día 19 del actual a un buque de guerra francés, de gran porte.

RATIFICACION DE UNA NOTICIA

Cettinge, 29

Confírmase la noticia de que las tropas montenegrinas hállanse a tiro de cañón de Sarajevo, capital de Bosnia.

LOS FRANCESES EN EL CONGO

París, 29

Se ha publicado hoy la noticia de que las tropas francesas en el Africa ecuatorial han reocupado la mayor parte del territorio del Congo, que le fué cedido a Alemania en el tratado de 1911.

SOBRE LA POLITICA MEJICANA

Washington, 29

Prevalece aquí la esperanza de que de la propuesta conferencia que celebren los representantes de Carranza y Villa resulte la paz interna de Méjico.

Espérase que en esa conferencia quede eliminado Carranza y que Villa declare categóricamente que no será candidato a la presidencia ni a la vicepresidencia de la República.

Por lo pronto el señor Carranza ha significado ya su decisión de no sostener su candidatura si Villa, como se dice, ha prometido mantener igual actitud.

LA NEUTRALIDAD ITALIANA

Roma, 29.

En Consejo de Ministros se ha tratado sobre la actitud de Túrquía que se teme provoque complicaciones en los Balkanes, comprometiendo igualmente a Italia debido a la ocupación de las islas del Mar Egeo.

De aquí que sea necesario adoptar medidas precautorias.

Si bien la intervención de Turquía en favor de Alemania no está justificada, todavía conviene a los intereses italianos conservar su neutralidad.

Esto no obstante se defenderán los intereses italianos a costa de cualquier sacrificio.

Dos hulanos hechos prisioneros en Malinas (Bélgica) conducidos maniatados por un militar inglés.

De aquí que sea necesaria una demostración naval en el Mar Egeo donde ya está concentrada una escuadra inglesa.

PRIMERAS ELECCIONES PRIMARIAS EN NUEVA YORK.

Nueva York, 29.

Las primeras elecciones primarias directas celebradas en el Estado de Nueva York han dado por resultado una victoria para la mayor parte de los candidatos de ambas organizaciones políticas, la democrática y la republicana.

Charles Whittman obtuvo la candidatura republicana para Gobernador.

Martin H. Glynn, fué designado candidato de los demácratas.

OPINION DE UN CRITICO MILITAR

Nueva York, 29

El crítico militar de un importante diario de esta Metrópoli dice lo siguiente:

"Cuando el Mariscal Sir John French informó a su Gobierno que los alemanes ocupaban fuertes posicicnes y que los aliados tenían que hacer frente a un enemigo hábil y valeroso, se comprendió desde luego que quería insinuarle a Inglaterra que no había motivos para esperar una victoria inmediata y sorprendente. El Generalísimo inglés ha expuesto con toda franqueza las enormes dificultades a que tienen que hacer frente las fuerzas anglo-francesas en Francia, dificultades cuya enormidad resulta todavía más aparente por los despachos de hace algunos días que indicaban que los alemanes habían avanzado sobre la línea que se extiende a través de Troyon hasta Toul. Estas noticias procedían de Berlín, y fueron hasta cierto punto confirmadas por el "Comuniqué" oficial de París, en que se decía que los franceses se habían retirado en algunas partes, mientras avanzaban en otras.

El rasgo de la situación más favorable para los aliados es el hecho de que no ha habido ruptura de sus filas, que no han cedido de una manera brusca o repentina. Si los franceses han tenido que retroceder, parecen haberla hecho conservando intactas sus líneas. Un avance hacia la línea de las fortificaciones de Troyon a Toul, sin embargo, hace resaltar el hecho de que los alemanes han realizado algún progreso definitivo por la derecha francesa. Al mismo tiempo llegaba la noticia de que había fracasado la tentativa de los alemanes de penetrar por la extrema derecha francesa cerca de Nancy.

Por la izquierda de los aliados, donde son fuertes los ingleses, se ha progresado materialmente, y Peronne que ha sido conquistada y reconquistada varias veces por ambos ejércitos, parece hallarse ahora en manos de los franceses.

El carácter serio del ataque de los aliados se refleja del tremendo esfuerzo que hacen los alemanes para rehacer sus filas, trayendo refuerzos. Era de esperar que se pudiesen utilizar tropas frescas traídas por la vía de Lorena y las conecciones de Metz, y es precisamente a causa de estos refuerzos por lo que los alemanes han podido avanzar algo por esa parte de su línea. Los franceses tienen el recurso del ferrocarril del Este que atraviesa a Epermay y a Vitrile, Francois, hasta Namur, lo que les permite traer refuerzos hacia el Este frente a Troyón; pero estas conecciones no son tan numerosas ni están tan bien distribuídas como la línea que en forma de abanico respalda la retaguardia del centro izquierdo alemán.

Es incuestionable a la hora en que escribimos estas líneas que los aliados están trayendo al teatro de la guerra todas sus tropas utilizables, y todavía falta ver si se verán o no obligados a someterse a la evidente estrategia de los alemanes al debilitar la fuerza que ataca el flanco derecho del general Von Kluk.

Los rusos innegablemente están arrasándolo todo, adelantando con lentitud pero con seguridad en la Galitzia, y solo un milagro podrá impedir que los moscovitas entren en Cracovia. Los ejércitos austriacos del general Von Auffemberg y Dankle se consideran derrotados por completo, y ninguna defensa de carácter serio se espera entre Jaroslau y Cracovia. Para Alemania la entrada de los rusos en Cracovia significa un gravísimo peligro. Quiere decir que los rusos están a las puertas de la Silecia, sin ninguna oposición por delante fuera de las fortificaciones de Breslau. Si cae Breslau solo los ejércitos alemanes que están en campaña podrán mantener a los rusos fuera de Dresden, y si cae Dresden ésta será la sentencia de muerte de Berlín."

VICTORIA JAPONESA

Tokío, 29.

Anúnciase oficialmente que las fuerzas japonesas durante el día y la noche del 27 de Septiembre arrollaron al enemigo en dirección a Tsing Tau.

Las bajas japonesas fueron ciento cincuenta las alemanas se ignoran.

Cincuenta prisioneros y cuatro ametralladoras cayeron en manos de los japoneses durante esta acción, que se desarrolló con más rapidez de lo que se esperaba, acelerando el ataque general.

La escuadra japonesa atacó el fuerte de Iltes, ayudando eficazmente al ejército.

(Continúa en la tercera plana)

Exhibición en Strasburgo de cañones capturados en Francia por los alemanes.

CRONICAS DEL PUERTO

EL CORREO DE NEW ORLEANS

Esta mañana fué despachado el vapor "chalmette," llegado anoche de Nueva Orleans, según publicamos.

No tuvo novedad importante.

Trajo carga y 38 pasajeros.

Eran de primera las señoritas Concepción y Mercedes Pereda, señoras Encarnación Marquette y Hyachete Raices, hermanas de la caridad estas dos últimas.

El ingeniero R. Von Horn, el estudiante José Fernández de Castro, señora Flora Bess y su hija Beatriz, el decorador A. Broskey, el manufacturero W. G. Williams.

Los mejicanos Luis Monda Jano, Salvador Salazar, B. Rodríguez, Pascual Alcázer y Raquel Garabery, que son religiosos y proceden de su país, de donde han salido por causas del anormal estado en que se encuentra.

Los comerciantes Emilio Querol y José Collado, los estudiantes J. García y Airecha Granados, y ocho sacerdotes más, españoles y mejicanos, que también son fugitivos de Méjico, en donde acaban de pasar diversas vicisitudes.

EL HIJO DE UN FUSILADO

También llegó en el "Chalmette" la señorita mejicana Carmen Estrella, que trae en su compañía al niño de igual nacionalidad Gerardo Alvarez, de 7 años de edad, al cual recogió al salir de su país, en el Estado de Guanajuato, porque se había quedado completamente huérfano, enfermo y desamparado, sabiendo además que el padre de dicho niño había sido fusilado por causas políticas.

Dicha pasajera y el niño fueron detenidos por la Inmigración hasta que se legalicen sus manifestaciones sobre el menor bajo un acta y poder dejarlos en libertad.

EL EXODO DE LOS SACERDOTES

Los sacerdotes llegados en el "Chalmette" cuentan escenas horrorosas de la situación mejicana, iguales a las que nos han relatado otros llegados anteriormente y que hemos publicado, así como que han pasado también muchas calamidades en el éxodo que desde hace tiempo se les ha obligado a emprender.

UN GENERAL MEJICANO HUYENDO.

Entre los mejicanos llegados en el "Chalmette" figuraba un general de filiación huertista que viene huyendo de su país y ha hecho el viaje con el nombre supuesto.

EL CORREO DE TAMPA

De Tampa y Cayo Hueso llegó esta mañana el vapor americano "Olivette" con carga y 57 pasajeros.

En primera llegaron la señorita M. Valdespino, la señora D. M. Cantos, el distinguido periodista americano Sra. Gore, la señora E. S. Irigoyen y su hija Carmen, señora Hattie Clelland, señor Francisco Díaz, los artistas Rafael Fernández y señora, Antonio Montalvo, Francisco y Pilar Fernández, José García, Casto Irigoyen y Rafael Alvarado.

HERIDO A BORDO

A bordo del "Olivette" se lesionó el pasajero A. W. Kichos, al darse una herida y en ocasión de estar jugando alegremente con otros dos pasajeros nombrados E. M. Hughes y O. P. Bunaz.

(Continúa en la tercera plana)

DIARIO DE LA GUERRA

Conflagración general.-El testamento de Pedro el Grande.-Cosas de los alemanes.-El estandarte de los Dragones de la Muerte.

Creo que hemos llegado al período más crítico de la guerra y creo, igualmente, que es ahora cuando se cierne sobre España el inminente peligro de verse envuelta en la conflagración europea.

Pedro el Grande de Rusia debe de haberse agitado en su tumba, impaciente de que el actual emperador de los moscovitas no haya aprovechado la ocasión para cumplimentar su famoso testamento, porque Nicolás II, echando por la calle de en medio, se prepara para declarar la guerra a Turquía.

Esta noticia, que apenas si cubre tres o cuatro renglones, es la mayor y más importante de cuantas hemos recibido ayer.

La declaración de guerra a Turquía conlleva el sumar un nuevo aliado a los austro-alemanes. Y Grecia y Rumanía se pondrán inmediatamente de parte de Rusia, de igual modo que Bulgaria se colocará al lado de Turquía.

Al estallar en los Balkanes esta nueva lucha ¿permanecerá Italia neutral o se lanzará a la guerra?

Al hacerlo ¿caerá del lado de la triple o lo hará en el campo de la entente?

Sea cual sea el lado a que se incline Italia, lo cierto es que España se encontrará al borde del precipicio y no tendrá más remedio, desgraciadamente, que decidirse por unos o por otros ya que Inglaterra sabrá buscar un pretexto cuando crea llegada la hora.

Si es cierta la noticia, si Rusia, buscando un pretexto que no se le da, declara la guerra a Turquía, bien podemos decir que hay guerra para rato, planteándose un problema que hace cerca de medio siglo que tuvo Inglaterra en suspenso: la ocupación de Constantinopla.

¿Dejará el gobierno de Londres que caiga en poder del ruso la capital del imperio otomano? ¿Dejará que la escuadra rusa salga por el Bósforo al Mediterráneo para discutir ahora la parte de autoridad que le fué negada en el famoso congreso de Berlín?

Fué Salónica, después del triunfo de las potencias balkánicas, la manzana que estableció entre ellos la discordia. Ahora, pudiera ser que el Bósforo sea el motivo para que los aliados de la entente rompan su buena harmonía, estallando al final una nueva guerra tal vez más perniciosa y duradera que la actual.

Desde el principio de la contienda sostuve que el imperio del Zar no perdería la propicia ocasión que le brinda la guerra para lanzar sus cosacos sobre Stambul. Pero a Inglaterra no puede convenirle que un poder tan formidable se adueñe del Mediterráneo oriental, por la amenaza que representa para su comercio con la India; y como una vez que Rusia saque a mar libre su escuadra del Mar Negro no habrá poder diplomático que la vuelva a embotellar, presumo que las cosas habrán de complicarse de tal modo que por muchos que sean los sacrificios necesarios para que hoy se restablezca la paz, serán pocos comparados con los perjuicios que habríamos de recibir si la conflagración en Europa se generalizase.

* *

"Los alemanes, en su obra destructora, se fijan especialmente en las propiedades del Presidente Poincaré y los miembros de sus familias, bombardeando, con violencia extraordinaria la quinta del Presidente, en Sapigny, habiendo saqueado antes la casa de sus padres en Mubecourt y la de sus primos en Triancourt."

Así dice un cable, transmitido sin permiso del sentido común.

Los alemanes, tontos de capirote, creen que derrumbando las propiedades de la familia Poincaré han ganado la contienda que es para ellos de vida o muerte. ¡Cuánta bobada se dice!

¿No creen nuestros lectores que el Estado Mayor alemán tiene preocupaciones muy hondas para andar preguntando cuáles son las fincas de Poincaré con el propósito de destruirlas?

* *

"No obstante, gracias a ella, han ocurrido dos cosas: que la mayoría de las gentes, profanas en estos asuntos guerreros, se han tragado infinidad de "bolas" y que los que por afición o por oficio tenemos algunos conocimientos de esta materia, no nos hemos tragado las consabidas "bolas."

A esto que dice el general Y queda reducido todo mi germanismo; a no haberme tragado las bolas que confeccionaban en Londres los gra-

(Continúa en la segunda plana)

EL PLEITO VILLA CARRANZA

Ciudad de Méjico, 29.

Don Venustiano Carranza ha publicado un telegrama firmado por los generales de Pancho Villa en que dicen que su jefe está dispuesto a poner fin a las hostilidades, a condición de que el citado Carranza abandone el Poder Ejecutivo.

El señor Calderón, comentando este telegrama dice que huelga decir que ningún jefe de División o grupo de jefes puede deducir lo que debe hacerse bajo circunstancias tan serias y delicadas como las presentes, sin consultar antes a la más completa representación de la voluntad nacional, con tanto mayor motivo cuanto que ya se ha convocado a una Asamblea General precisamente para tratar este asunto.

EN EL CIRCULO LIBERAL

ACLARACION

En la edición de esta mañana y con el título "En el Círculo Liberal" ha aparecido una información, la que, debido a un salto en la composición, parece haber sido tomada por uno de nuestros reporters siendo así que únicamente es reproducción de el Acuerdo que, impreso, nos facilitó el Comité Ejecutivo de la Asamblea Nacional del Partido Liberal.

DIRECCION Y ADMINISTRACION: PASEO MARTI, DE NUM. 103
APARTADO DE CORREOS: 1010
Dirección Telegráfica: DIARIO - HABANA
TELEFONOS: REDACCION A-6301 ADMINISTRACION: A-6201

PRECIOS DE SUSCRIPCION	Habana		Provincias		Unión Postal	
	PLATA		PLATA		ORO	
	Pesos	Ctvs.	Pesos	Ctvs.	Pesos	Ctvs.
12 MESES.....	14	00	15	00	21	20
6 MESES.....	7	00	8	00	11	00
3 MESES.....	3	75	4	00	6	00

ACOTACIONES

LA FAMOSA...

El señor Secretario de Justicia recibió "sendas" solicitudes de la Cámara de Comercio, Industria y Navegación y de la Lonja de Víveres. En estas solicitudes se clamaba contra los grandes abusos originados por la famosa circular sobre el aumento del precio de los víveres, y se pedía al señor Secretario de Justicia que estudiara mejor esta cuestión y sacara a comerciantes e industriales de las garras y tentáculos en que los había metido.

El señor Secretario oyó las quejas, se hizo cargo de las lástimas y—según resolución que se adoptó en el Consejo "de ayer en Durañona".—dirigirá otra circular al ministerio fiscal, para que se aplaque el celo bullicioso de la policía y el entusiasmo ardiente de algunos jueces, y para que "en el cumplimiento de las circulares anteriores, relativas a la elevación o recargo abusivo de los precios, se proceda con la mayor circunspección y mesura a fin de que no se infieran perjuicios al comercio dándoles un alcance que no tienen."

Algo es algo. Sería pecar de exigentes pedirle al señor Secretario de Justicia que confesara de lleno su equivocación. En esto de las rectificaciones—como en todo—poco a poco se va lejos. Pero tememos sin embargo que si la nueva Circular no es más explícita, los tribunales continúen dando a la circular anterior "un alcance que no tiene". Hasta ahora se lo han dado: el Secretario de Justicia lo ha reconocido así.

Y debió habérsele dado "por gusto", porque es de suponer que las personas que forman los tribunales, sepan leer derechamente.

LA ESCUELA MODERNA

Trátase de la escuela "Machado," de Sagua. Un redactor del "Heraldo Español", de aquella capital, la visitó. Vió los "bancos podridos" de tal modo que al levantarse las niñas para saludarle, cayó uno desbaratado..

Vió una de las esquinas del edificio destrozada de tal suerte que las puertas y ventanas de ese lado no se pueden cerrar. Vió el piso "remendado con tablas de cajones suplicadas en las bodegas próximas y clavadas por los mismos profesores." Vió los bebederos sin agua, los vertederos sin llave, los inodoros con los caños rotos... En resumen: "si en la Senegambia hay escuelas, sin duda se hallarán en mejores condiciones de salubridad que la escuela "Machado" de Sagua."

Se pudiera hacer un cuadro delicioso del estado de las escuelas en la isla: en unos pueblos no hay escuelas; en otros tienen que pagarlas los vecinos, porque el Presupuesto de la Secretaría de Instrucción no da para "superfluidades"; en otros, las escuelas carecen de material; en otros, los niños no pueden asistir a las aulas so pena de coger una infección; en otros, las escuelas son peores que las de Senegambia...

Pero ¿qué importa todo eso si el señor Secretario de Instrucción está escribiendo una monografía, sobre la cuadratura del círculo?

COSA DE CARROS

La Secretaría de Sanidad no podía consentir que continuase como hasta ahora la recogida de basuras. La hora resultaba pésima; el sistema, peligroso; y la hora y el sistema no podían armonizarse con las disposiciones sanitarias que tan rígidas son con el comercio, con la industria y con el vecindario pacífico.

Este manchón de la recogida de las basuras ha sido aprovechado varias veces para aconsejarle a la Secretaría de Sanidad que cuando llegara la ocasión de hacer justicia, comenzara por su casa. Al fin se atendió al consejo; y se tiene en estudio la manera de hacer la recogida limpiamente; y se celebró una Junta en que se expuso el método que se sigue para acabar labor tan delicada en diez y nueve importantes capitales—Boston, Bruselas, Santander... Además, se trata de construir un carro especial, que evite a la población el tristísimo espectáculo de los carros hoy en uso: montones ambulantes de inmundicia, que van sembrando por todas las calles emanaciones nocivas y fetideces terribles.

En otras poblaciones, los carros de limpieza están cubiertos, y las basuras se vierten por los lados, corriendo inmediatamente unas cortinas que impidan el revuelo de residuos. En la Habana se necesitan esos carros. Y si se la ha de convertir en la población limpísima con que sueña la Secretaría de Sanidad, sería también conveniente impedir que después de la recogida se arrojaran nuevos desperdicios a la calle, y convencer a los vecinos de la necesidad de mantener libre de toda inmundicia todo el frente del edificio en que residen.

Y tampoco estaría mal que a los barrenderos se les concediera gorra oficial y sobretodo.

NO GANAMOS NADA AHORA

PERO ADELANTAREMOS en EL FAVOR DEL PUBLICO, OFRECIENDOLE LA OPORTUNIDAD DE PROVEERSE EN NUESTROS ALMACENES, DURANTE LAS ACTUALES CIRCUNSTANCIAS CRITICAS, A PRECIOS EXTRAORDINARIAMENTE REDUCIDOS.

TRAJES

DE CASIMIR DE LA MAS ALTA FANTASIA A

$6.50, 8.48 y 10.60

DE TAL MANERA LA

ANTIGUA CASA DE J. VALLES

PERMANECERA EN CONTACTO CON SUS CLIENTES, HASTA QUE TENGA LA DESEADA SOLUCION esta EPOCA ANORMAL QUE ATRAVESAMOS.

S. Rafael e Industria

Remitimos gratis a provincias el Catálogo Ilustrado.

C 4089 alt 6-29

Baturrillo

Me escribe el señor Juan F. Zamora, de El Roque, una carta que entristece a los que amamos a la niñez cubana.

Dice que las escuelas de aquel pueblo estaban en las más lamentables condiciones. Los vecinos dirigieron una instancia al Superintendente de Matanzas diciendo que allí peligraba la salud de sus hijos, que aquellas casas eran focos de infección, que la humedad del piso y la falta de aire eran atroces, y el Superintendente no contestó. Creo que esto no ocurrió sino antes del doctor García Spring.

La Jefatura de Sanidad de El Perico ordenó la clausura de las casas y con ella se interrumpieron las clases. Pero las casas no han sido reparadas, ni se han buscado otras, y estamos en la tercera semana del nuevo curso sin que los niños del Roque tengan donde aprender.

La queja del señor Zamora, si lo dicho es exacto, no puede ser más justa.

Pero así están nuestras cosas, desde que el Gobierno ha desatendido la reparación de casas—escuelas y ha negado créditos para alquileres.

Ahora se acaban de adquirir millares de ejemplares de un libro de versos recopilados por mi amigo Fernández Valdés, para que los niños aprendan a recitar poesías, cosa muy de acuerdo con nuestro carácter declamatorio y vano; y no hay dinero con que pagar alquileres o reparar casas escuelas insalubres, y se cierran aulas.

No digo estas cosas en descrédito de una situación política que ayudé a traer; las digo con honda tristeza de cubano bien intencionado.

* * *

No bastaba a los aliados para defender la causa de la cultura mundial, con traer salvajes del Senegal, negros del Congo, moros de Argel y amarillos del Indostán: ahora cuentan con toros patriotas, que hacen prodigios.

Un cable de París del 25 dice que en Senzanne, de una piara de ganado salió un toro que, en vez de coger miedo a los cañonazos, embistió el ejército alemán, y de primera intención mató a seis hulanos. Hicieron fuego los demás, pero no mataron al toro sino después que éste hubo destrozado con sus astas a doce más. Y el corresponsal califica al héroe de "toro patriótico de Francia."

Propongo que, cuando la guerra acabe, se levante en Senzanne un monumento conmemorativo, en cuya cima aparezca el patriota sobre los despojos de sus diez y ocho víctimas. Será un homenaje al valor de la raza bovina, y una eterna demostración del amor humano.

¿Verdad que todo esto no puede ser más ridículo?

* * *

Y ahora un cable de Méjico, lamentando el primer encuentro sangriento entre carrancistas y villistas, dice: "Esa constante riña entre hermanos, rebasa los límites de la civilización. Es horrible la frecuencia con que se acometen y se matan individuos de la misma familia."

Es lo que yo digo: pueblos cuyos crímenes colectivos rebasan los límites de la civilización, están sentenciados por Dios. Si desaparecen, no habrá que culpar al yanqui.

Malo que luchen latinos contra teutones; malo que anglos y eslavos odien a teutones; pero que paisanos, hermanos, amigos, hijos del mismo país, se despedacen sin tregua, eso es impropio de este siglo, y de este Continente donde la libertad y la sensatez patriótica habían echado raíces del Hudson al Río Bravo y en otros sitios al sur. Patrias así no tienen derecho a exigir el amor de sus hijos conscientes, si en el tremendo error persisten.

Apresúrese el Méjico culto, el 19 por ciento blanco de Méjico haga esfuerzos por salvarse. Si no, otra vez humillado y mutilado, no por codicia yanqui, sino por mandato expreso de la civilización.

Villas y Maderos, Huertas y Carranzas ¿qué son ni qué valen ante la dignidad y la independencia de un pueblo moderno?

* * *

Discretísimo trabajo el de José Manuel Carbonell en el último número de **Letras**, a propósito del conflicto europeo. Como desde el principio dije, el joven literato afirma que no se trata de liberar pueblos, de mejorar instituciones, ni de otra cosa que de un duelo entre dos rivales comerciales, el engrandecimiento de una de las cuales hace sombra y daño al monopolio de la otra. Recomiendo a los espíritus serenos la lectura de ese artículo.

Carbonell recuerda la peregrinación doliente del patriarca Krüger, demandando justicia al mundo contra la actitud de Inglaterra, matando la soberanía del Transvaal, adueñándose porque sí de países que habían poblado y engrandecido los emigrados holandeses; venciendo y domeñando a ciudadanos laboriosos y tranquilos que ningún daño habían hecho a Inglaterra y que vivían con perfecto derecho en su civilizada patria.

Nadie oyó a Krüger, nadie se apiadó del pueblo caído; y ahora aparece defendiendo la libertad y amparando la civilización en Europa, nada menos que esa Rusia del absolutismo crudo, de las deportaciones a Siberia y de los procedimientos reaccionarios más incompatibles con la dignidad ciudadana.

Boers contra ingleses; balkanes contra la abyecta Turquía; Trípoli dominada por Italia, la sombra del viejo Krüger peregrinando por el mundo: ¿para cuándo guardaron, para ahora contra Alemania, sus amores por la independencia de los pueblos y su culto por la democracia de las instituciones, las grandes potencias de la tierra?

* * *

Ya había tenido el gusto de leer en **La Reforma Social** los dos últimos interesantes artículos de Raimundo Cabrera, haciendo historia de los partidos cubanos durante la colonia; ahora el celebrado publicista los reproduce en bien impreso folleto de unas cien páginas, como estímulo para los jóvenes que gusten de investigar en los acontecimientos de su patria.

Como en todas las obras de Cabrera, hay limpidez de estilo y toda la exactitud posible en los detalles, en esta su incursión por el pasado político de Cuba. El mantenimiento incesante de sus puntos de vista, su devoción a la causa separatista y sus quejas constantes contra la colonización española, harán incurrir a Cabrera en una apreciación un tanto dura o tomar por cosa nefanda y aborrecible alguna actitud de España en nuestros pleitos con ella; pero siempre hay cultura en la frase y sinceridad en el sentimiento del incansable escritor habanero.

Como no podía menos de suceder, Cabrera, que fué autonomista de relieve, hace justicia a la patriótica labor de aquellos hombres de bien, que durante 17 años pugnaron por crear para su patria estados de opinión sensata y sentimientos de justicia y de amor entre dominadores y dominados, para que ni España pasara por el dolor de perder los últimos restos de su poderío ultramarino, ni nosotros corriéramos el riesgo de las demás Republiquitas del Continente, en nuestra ascensión a las cumbres de la ciudadanía y la libertad.

Joaquín N. Aramburu.

Los modelos de corsé Bon Ton sin busto, última moda, los tiene a la disposición de las damas el departamento de corsés de EL ENCANTO, Galiano y San Rafael.

DIARIO DE LA GUERRA

(Viene de la primera)

ves, sí que, también, "verídicos" ingleses.

....

"Se ha dicho que los llamados técnicos somos germanófilos. La imputación es ridícula. Precisamente cuando estas cosas se examinan desde el punto de vista técnico, es cuando la pasión se aleja más del opinante, y se aleja porque los cálculos de probabilidades se apoyan, no "en razones sentimentales," sino en otras de índole experimental."

Este otro párrafo, también de las declaraciones del general Y, es la mejor contestación a los que a todo trance están empeñados en imponerme su ignorancia.

* *

Entre la bataola de noticias estupendas que nos llegaban los primeros días del campo de batalla, vino una que la prensa de España me facilita una rectificación interesante.

Decía el telegrama que los belgas, luchando con los famosos "Dragones de la Muerte" les habían arrebatado el Estandarte.

Y luego se dijo que Santos Dumont, que había ofrecido un premio para el primero que cogiese una bandera al enemigo, había depositado el dinero a disposición del gobierno de Bélgica para entregarlo al soldado que realizó tal hazaña.

Pues bien; la noticia, es absolutamente falsa. A los "Dragones de la Muerte" no pudieron quitarle su estandarte porque lo perdieron en la guerra con Dinamarca. Y en Alemania, cuando un regimiento pierde su estandarte o bandera, tengo entendido que continúa sin ella hasta que le recobra o hasta que la suple con otro trofeo del enemigo.

He aquí mi delito: demostrar que la seriedad de los ingleses no es seriedad que merezca crédito y en haberme negado a ingerir las "bolas" purgantes de los graves, serios y conspicuos magnates de Londres.

G. del R.

REYERTA

A la cuarta estación condujo anoche el vigilante número 342 a Carmen Rubio Vázquez, de Omoa 66, y a Francisca Molina y Acevedo, de Suárez 68, por haber sostenido una reyerta en Esperanza y Factoría.

Ante el oficial de carpeta manifestaron las detenidas que riñeron por rivalidades que entre ambas existen por disputarse el amor de Miguel Díaz y Díaz, de O'Farrill 9.

Suscríbase al DIARIO DE LA MARINA.-En la Habana: $1'25; en Provincias: $1'35 al mes.

Licor de Berro

Su elaboración es a base de berro y vinos generosos.

El Licor de Berro es lo mejor para catarros, bronquios y pulmones.

ESTIBADOR LESIONADO

En la mañana de hoy fué asistido en la Casa de Socorros de Casa Blanca, por el doctor Cueto auxiliado de la enfermera señorita Llerena, de una herida grave por avulsión en los dedos medios, índice y meñique, de la mano derecha, José Moret e Inocencio, de 56 años y domiciliado en San Lázaro 185.

En la Capitanía del Puerto, manifestó Moret, que dichas heridas se las causó estando trabajando de estibador a bordo de una goleta en los muelles de Casa Blanca.

EN "PALATINO"

En "aL Covadonga" fué remitido de quemaduras menos graves Felipe Martínez Ermera, de San Cristóbal 39, las cuales se causó al darle un ataque y caerse sobre una caldera de vapor en Palatino.

TRASLADO DE ESTACION

La séptima Estación de Policía Nacional, flue manda el capitán Félix Pereira, será trasladad mañana para Soledad y Virtudes

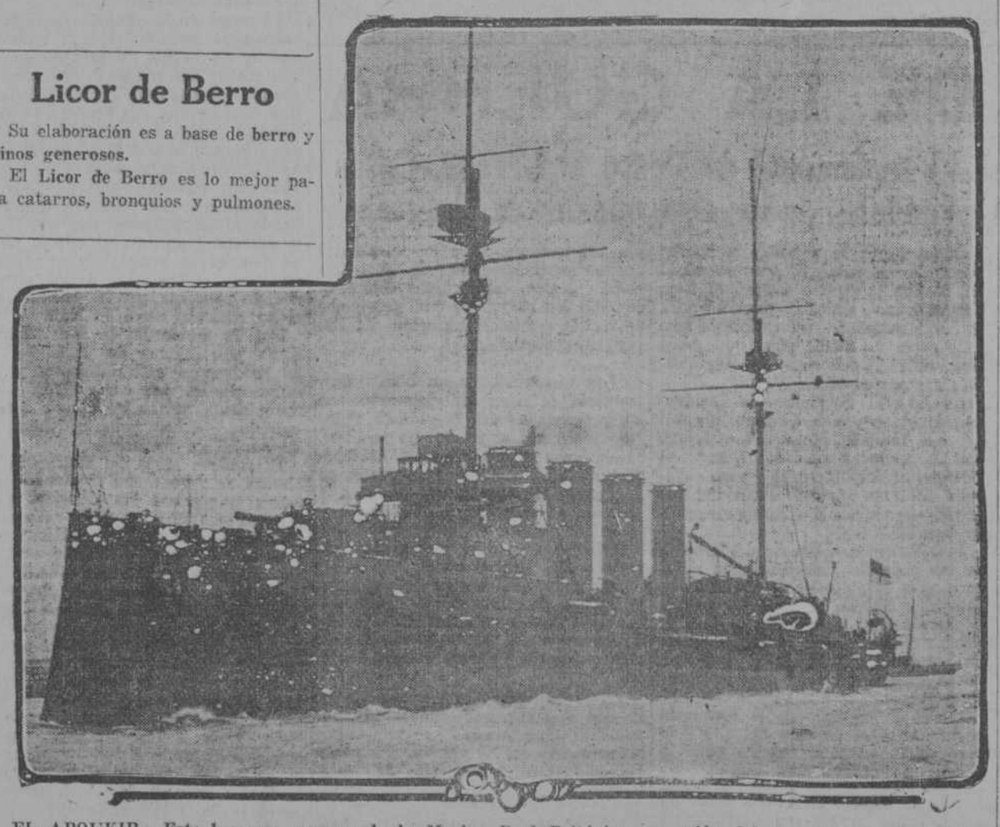

EL ABOUKIR.—Este hermoso crucero de la Marina Real Británica, en unión del Cressy y el La Hogue, ambos de su misma clase e idéntico armamento y tonelaje, fué echado a pique en el mar del Norte el día 22 del corriente, por el submarino alemán "U. 9." El "Aboukir" fué el primero de los tres buques ingleses que sufrió el ataque de la embarcación germánica, y pocos minutos después, y en medio de escenas espantosas de desolación y muerte, se hundía entre las revueltas aguas, arrastrando en pos de sí a casi todos sus tripulantes. El Capitán Johnson, Comandante del "Aboukir," que se encontraba en el puente al ocurrir la catástrofe, pudo haberse salvado, pero prefirió hundirse con su buque, dando así un bizarro ejemplo que ha conmovido hasta sus fibras más profundas el patriótico corazón del pueblo británico.

CENTRO GALLEGO.

EMPRESTITO VOLUNTARIO

Destinado a la terminación de las obras del Palacio, Teatro Nacional y Casa de Salud "LA BENEFICA."

Intereses liquidables día por día: 6 por 100 anual.

Devoluciones en cualquier tiempo.

Todos los días hábiles de 3 a 6 de la tarde y de 8 a 10 de la noche.

Palacio Social. Entrada por San José.

Entusiasmo y Patriotismo de los Gallegos

EXTRAORDINARIO RESULTADO DEL EMPRESTITO VOLUNTARIO

	Oro Español	Plata	Currency
Recaudación anterior	$111.432,99	$ 6.462,00	$30.063,00
De hoy	$ 1.347,54	$ 57,00	$ 209,00
TOTALES	$112.780,53	$ 6.519,00	$30.272,00

Resumen de sumas: oro español ..... $151,387-85.

HABANA, Septiembre 28 de 1914.

Extracto doble de JUGO DE PIÑA

COMPLETAMENTE puro y especialmente preparado para enfermos, niños y estómagos delicados.—De venta en los establecimientos de víveres finos y en las boticas.

J. Merlín y Ca. Teléf. A-2323

c. 4036 30-22

Cablegramas

(Viene de la primera)

LA CALMA ALEMANA EN LAS OPERACIONES SORPRENDIO A LOS ALIADOS

París, 29

La calma relativa que reinaba en las filas francesas durante el día de ayer, después de la lluvia de mortíferos proyectiles del domingo, fué una sorpresa para los aliados. Suponíase que la extrema violencia del ataque alemán significaba que las tropas del Kaiser estaban determinadas a poner fin a la prolongada, angustiosa y siempre indecisa batalla del Aisne, rompiendo las filas de los aliados, a costa de cualquier sacrificio.

Esperábase que la presión continuase, especialmente sobre la izquierda de los aliados, para atacar la cual los alemanes habían traído refuerzos. No fué así, puesto que el centro fué el único punto seriamente atacado, suponiéndose probablemente que la línea por este lado había sido debilitada para reforzar la izquierda.

Una de las teorías es que el armisticio de cuatro horas concedido por los franceses para enterrar los muertos no era suficiente, y los invasores necesitaban todo el día para desembarazarse de los muertos acumulados en sus trincheras que constituían una impedimenta y un obstáculo muy serio para las operaciones.

Otra teoría es que continúan barajándose las tropas en preparación para un choque violento en otra dirección, habiendo fracasado todos los esfuerzos de los alemanes contra la izquerda de los aliados.

Sea de ello lo que fuere, la opinión que aquí prevalece es que los alemanes están perdiendo un tiempo precioso, que cuando vuelva el mal tiempo se encontrarán todavía atascados en el barro del distrito de Aisne, y de nuevo se verán obligados a descubrirse por las inundaciones de que se verán rodeados.

Las operaciones militares en el Extremo Oriente, en los Vosgos y en la Alsacia, se han interrumpido por el mal tiempo. Las alturas están coronadas de nieve, los valles están linundados, el Rhin está muy crecido, y los ríos Doller, Ill y Thur se ha desbordado.

LOS RUSOS EN HUNGRIA

Londres, 29.

Una comunicación oficial que se ha publicado en Budapest, según despacho recibido de Roma, confiesa que los rusos han logrado cruzar la frontera húngara por varios puntos en el Distrito de Ung, a pesar del hecho de que se habían enviado refuerzos para contenerlos.

EL ABANICO RUSO

Londres, 29.

Al parecer la calma reinante en la línea de batalla en Francia, ha sido causa de que ahora el interés principal se cifre nuevamente en las operaciones del teatro oriental de la guerra.

Tanto la verdadera situación como la fuerza efectiva del ejército ruso son hasta cierto punto un misterio.

El avance de los moscovitas en forma de abanico todavía se extiende al través de la Galitzia, estrechando a los austriacos cada vez más, arrollándolos sobre los desfiladeros del los Carpatos, hasta las llanuras de Hungría.

RESISTENCIA DE LOS ALIADOS

París, 29

La última comunicación oficial dice que los aliados han logrado victoriosamente resistir las tentativas violentas de los alemanes para romper sus líneas.

RESERVISTAS NAVALES ALEMANES

Más de 25.000 reservistas navales alemanes que están en Bruselas prestarán servicios en una flota improvisada alemana, en el caso de que sean tomadas las ciudades de Amberes y Ostende.

El ataque determinado contra Amberes depende del resultado de la batalla que se está librando en el Aisne.

Rotterdan, 29.

Dícese que 20.000 alemanes han vuelto a ocupar a Alost.

El convento de San Vicente de

Un Zeppelín dejó caer cuatro bombas sobre Deynze, dos sobre Thelt, Paul en Deynze, ha sufrido serias averías.

Dícese que se han observado muchos Zeppelines sobre algunos puntos de Alemania, creyéndose que están concentrándose para las operaciones ofensivas.

DIARIO DE LA MARINA

AGENCIAS EN EL VEDADO, CERRO Y JESUS DEL MONTE

Vedado. VICENTE F. VILLAVERDE Calle F. No. 215, entre 21 y 23 Teléfono: F-3174.

Cerro, Jesús del Monte y Pilar. HEREDEROS DE GONZALEZ. Calle de Pérez, 13.—Tel. I-1994.

SE ADMITEN SUSCRIPCIONES.

TRIBUNA LIBRE

Opiniones sobre la Guerra

No se debe juzgar a la ligera

Leeo en la "Tribuna Libre" el primer artículo de Juan Elgado; dicho señor trata de obcecados a los que acusan a Inglaterra de haber promovido la actual guerra, y afirma que el conflagrador fué Guillermo II, y que está dispuesto a probarlo como tres y dos son cinco.

Creo que hubiera hecho mejor expresando sus simpatías por éste o por aquél que juzgando tan a la ligera a un hombre que gobierna a una nación con tanta disciplina y se hace querer por todos sus súbditos, haciendo de su pueblo uno de los más adelantados de Europa.

Para juzgar las naciones beligerantes que más se destacan en el conflicto, es necesario conocerlas bien a fondo, no dejándose llevar de la pasión.

Conozco bien la vida de Alemania y Francia. Hay quien compara una con otra diciendo que ésta es más adelantada que aquélla, sin tener más conocimientos que los que han adquirido con motivo de la guerra.

Alemania está tan adelantada como pueda estarlo Francia, en instrucción, en ciencias, en artes, etc., y en algunos ramos más adelantada que ella. Por esa razón el que no conozca a ninguna de las dos naciones debe abstenerse de juzgarlas y sólo debe exponer sus simpatías.

A. S. C.

Profecía

Yo tengo como seguro
que a pesar de su arrogancia.
podrán Inglaterra y Francia
pegar al Kaiser muy duro.
Ya le ha puesto en gran apuro
de los rusos la invasión;
Austria no es la contención
eficaz, y habrá otro Jena:
yendo, como Napoleón,
a vivir a Santa Elena.

Philip.

Buzón de la Tribuna Libre

Advertencia.—Rogamos a los colaboradores espontáneos que escriban las cuartillas solamente por una cara.

J. A. Novo (Glines).—Su artículo a favor de Alemania está bien escrito; pero la mucha extensión del mismo nos impide publicarlo.

Philip.—Como su trabajo es muy extenso, y su pensamiento está condensado en los versos finales, publicamos éstos.

Seamos justos

En "La Lucha", correspondiente al día 25 del actual, edición de la mañana y en su página segunda, aparece un artículo de actualidad según lo demuestra su título "Teutones y Latinos" debido a la pluma del señor José Ulmo. En dicho trabajo su ilustrado autor expone razones para no creer en la superioridad de Alemania sobre Francia, en los múltiples órdenes que abarca el progreso humano: política, diplomacia, industria, y comercio, literatura, ciencias etc., Esta conclusión, aunque aceptable y cierta, bajo el punto de vista y especial forma en que su autor la desarfolla, paréceme que pierde su fuerza si la ceñimos a la más estricta justicia.

En el brillantísimo grupo de sabios latinos que cita, principal argumento en que sostiene su tesis el señor Ulmo, y ante cuya grandeza no cree pueda Alemania presentar nada igual, es donde creemos que existe falta de justicia así como olvido de proporciones que juegan papel muy importante en la cuestión.

En primer lugar, si la comparación en los órdenes expresados se concreta a Francia, Cajal y Finlay no son franceses, y el señor Ulmo vendrá a estar con nosotros en que no es justo "echarle" encima a Alemania para contrarrestar su intenso valor científico, literario, comercial etc., "todas las glorias latinas". La comparación pues, entre latinos y teutones tal y como el señor Ulmo nos la presenta, no es justa, pues que los primeros comprenden muchos pueblos y a los segundos les representamos en uno solo: Alemania. Y no obstante esta razón de una lógica muy digna de tenerse en cuenta podríamos citar los nombres de muchos hombres ilustres en todos los órdenes exclusivamente alemanes, que, si con su ciencia no han hecho quizás tanto bien a la humanidad en la misma forma que lo hicieron los citados por el señor Ulmo, está fuera de toda duda que sí han contribuído a prodigarlo en otras mil formas y en número y calidad en iguales tiempos muy superiores a las producidas por cualquiera pueblo latino en particular.

En erudición, bien quisiéramos estar a la altura del señor Ulmo, no obstante su modestia, y ya hecha esta pequeña objeción que habrá de perdonar el distinguido autor de "Teutones y Latinos", solo nos resta hacer constar, para evitar la justa sospecha de "un germano herido en sus sentimientos patrios", que somos latinos de veras, tal y como cuadra a los hijos de Galicia, no guiándonos por lo tanto otro motivo para trazar estas mal pergeñadas líneas que esa injusta "no superioridad" de Alemania basada en el poco equitativo principio de "todos para uno" y uno para todos".

Un Gallego.

PIDAN "PETRONIO" El mejor Tabaco de Vuelta Abajo

Dos secuestradores

La Secretaría de Gobernación ha recibido del Gobernador de Camagüey, el telegrama siguiente fechado hoy:

"El señor jefe de la policía especial de este Gobierno en telegrama de esta fecha trasmitido desde "Florida," me dice que el individuo Juan Rodríguez Vélez, detenido con motivo del secuestro de Almanza, no ha sido identificado por el secuestrado Sus generales convienen con las del que a nombre de Solís, secuestró al hijo del señor Morgado en la finca "Palma," término de Sancti Spíritus; y por tener confidencias el referido jefe de que su verdadero nombre pudiera ser el de Ramón Quesada Echemendía, interesó del Jefe de policía de Ciego de Avila, que enviara policía que lo custodiara al vivac de Jatibonico, del cual se había escapado. Presente dicho policía identificó al referido individuo como el circulado Quesada, en causa núm. 296 de este año, por tentativa de violación." Sánchez Batista, Gobernador."

Lo que dice la Rural

La Guardia Rural, da cuenta también de que el detenido Ramón Quesada Echemendía, conocido por "Chamendiz," es el autor del secuestro del hijo del señor Morgado.

DE AGRICULTURA

PREMIOS DE HORTICULTURA

En carta particular al doctor Roberto L. Luáces, ex-Director de Agricultura, el señor Thomas R. Towns, Horticultor de Holguín le dice a la Secretaría que está dispuesto ofrecer un premio para aquel alumno que en cada una Granja Escuela ocupe el primer lugar en Horticultura, consistiendo cada premio en 50 ejemplares de plantas cítricas entregadas libres de todo gasto en el Paradero donde resida el agraciado.

REGISTRO PECUARIO

Se han expedido a los señores José M. Flieytes, Jorge Juan, Pablo Espinosa, Lino Fernández, Elvira Milán, Miguel Valdivia, Juan González, Emilio Plasencia, Amado Dávila, Leandro Alvarez, los títulos de las marcas que para señalar su ganado solicitaron registrar.

AMPLIACION

Se han ampliado para más de cincuenta cabezas de ganado el uso de las marcas que se otorgaron a los señores Antonio Cabrera, Alvarez y señora, Daniela Rivero y Rodríguez.

TRASPASO

Se han traspasado a favor de los señores Antonio González y Curbelo y Joaquín Rojas y Castañeda, la propiedad de las marcas que para señalar ganado se otorgaron al señor José Antonio González y Martínez y señora, Leonor Castañeda y Madrigal.

CADUCIDAD

Se han dejado sin efecto las caducidades de las concesiones de las marcas para señalar ganado que se otorgaron a los señores José Méndez y Hernández, Víctor Labrada Pérez, José Pérez y Alonso y Francisco Rodríguez expidiéndoles los títulos de propiedad de las mismas.

Pedro Toucet y Merino

Después de brillantes exámenes en el Instituto Provincial, ha terminado los estudios del grupo de matemáticas del bachillerato el joven Pedro Toucet y Merino, perteneciente a muy estimable familia del Cerro, y estudiante aventajado cuyo porvenir aseguran su aplicación y constancia en el estudio.

Sea para Pedro Toucet y sus amantes padres nuestra sincera felicitación.

"HOTEL MAISON ROYALE" VEDADO

Calle 17, núm. 55, esquina a J

Para pasa rel verano cómodamente y al fresco ,en el punto más alto del Vedado, con lujo y confort modernos, cocina exquisita, bajo la dirección del mismo chef francés de la estación de invierno. Precios especiales de verano, teléfono F-1158.

3874 Sbre-1

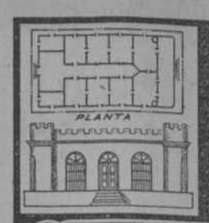

PLANOS, DIBUJOS COMERCIALES CATALOGOS Y ANUNCIOS.

TRUJILLO SANCHEZ

MERCADERES 22 ALTOS. TELÉFONO A 1509

Alfredo Ruiz

AVISA a su numerosa clientela, haberse incorporado a la OFICINA DE DIBUJO de Trujillo Sánchez, Mercaderes, 22, altos, Teléfono A-1509, donde serán atendidos con la puntualidad de siempre.

Crónica del Puerto

Viene de la primera plana

EL "CARTAGO"

De Colón y Bocas del Toro llegó hoy el vapor americano "Cartago," con 22 pasajeros para la Habana y 28 en tránsito.

Llegaron en cámara el agente de la Sun Life, señor José L. Arcos y familia, los señores Pedro Castells, León Albert y el superintendente de la Suberg Steamship Line ,señor Raúl J. Ruz, que viene a hacer una contrata de azúcar y que acaba de realizar un largo viaje por Centro América.

UN BARCO ALEMAN EN ALTA MAR.

Nos dijo este joven que en uno de sus últimos viajes habían visto como a 500 millas de Colombia un barco alemán mercante detenido en alta mar, que estaba como en espera de otro buque, creyéndose que tuviera intenciones de proveer de carbón a algún crucero germánico.

AEROGRAMAS DE LA GUERRA

Durante el vieje del "Cartago," fueron registrados a bordo varios aerogramas sobre la guerra europea y conocidos de nuestros lectores por estar publicados en nuestro servicio cablegráfico.

EL "MIAMI"

Para Cayo Hueso salió esta mañana el vapor americano "Miami," con la correspondencia y pasajeros.

Una histórica volanta para Boston

En el vapor "Sixcola" que saldrá mañana para Boston, según hemos anunciado, y en el que embarcará la Banda Municipal, tiene también sacado pasaje la señora Concepción Pérez Miró, viuda de Moinck, que llevará para exhibirla en la Exposición de Boston una histórica y antigua volanta cubana que ha figurado en diversas fiestas patrióticas.

Dicha volanta tiene más de 100 años de antigüedad y pertenece a la finca "El Brillante" de Artemisa, de que es propietaria la mencionada dama ,a la que le fué regalada el día de su boda con su difunto esposo, de nacionalidad americana.

En tiempos de España fué usado dicho vehículo por grandes personajes y capitanes generales, así como por la propia Infanta Eulalia cuando vino a Cuba.

Cuando el primer presidente de Cuba, D. Tomás Estrada Palma, fué a visitar la finca "El Brillante," también la usó.

Tomó parte también en las grandes fiestas y procesión cívica celebrada en Mayo de 1903 en esta Capital, al cumplirse el primer aniversario de la fundación de esta República, así como en otras fiestas patrióticas de memorable recordación.

Dicho vehículo, por su arcaico estilo y celebridad, llamará seguramente la atención y curiosidad de los concurrentes a la Exposición de Boston.

DE HACIENDA

PARA PAGAR TRASPORTES

Se han situado en la Pagaduría Central de Hacienda $9.924 para satisfacer atenciones atrasadas por el concepto de transportes generales.

DEL MUNICIPIO

LOS UNIFORMES DE LA BANDA

El Alcalde ha resuelto devolver al contratista los uniformes de gala que hizo para el Director y Profesores de la Banda Municipal, por no ajustarse al modelo presentado y estar muy mal confeccionados.

Los músicos de la Banda han recibido ya la orden de entregar dichos uniformes en la Secretaría de la Administración Municipal para podérselos devolver al Contratista que lo fué el señor Eduardo Montalvo y Ca.

Probablemente la confección de los uniformes de gala se sacará nuevamente a subasta.

En consecuencia con esta determinación del Alcalde, los músicos de la Banda llevarán a la Exposición de Boston sus uniformes de diario.

LAS VACACIONES EN EL MUNICIPIO.

En virtud de no haber podido terminarse todavía las obras de reparación que se ejecutan en los entresuelos de la Casa Consistorial, las vacaciones que disfrutan los empleados municipales, aunque no con carácter oficial, serán prorrogadas hasta que queden concluídas dichas obras.

UN FOLLETO

El Secretario del Gobierno Civil de Matanzas, señor Acevedo, ha dirigido un escrito al Ayuntamiento de la Habana, proponiendo ejemplares de una obra suya sobre la contabilidad municipal.

El señor Villalón

Ayer se hizo cargo nuevamente de la Secretaría de Obras Públicas, el coronel José R. Villalón, que se encontraba en uso de licencia.

DEL VEDADO

LA FIESTA DE LAS MERCEDES

En el Hospital de su nombre.

De inmensa estimación goza entre nosotros una mujer cuyo corazón es un tesoro de magnanimidad, y cuyo solo nombre es una institución. Me refiero a Doña Lola, la señora Dolores Roldán de Domínguez.

Es la dama más popular de las mujeres piadosas del Vedado, donde tan piadosas las mujeres son. Allí, en el Hospital "Mercedes," donde hay enfermos sin recursos, ahí encontramos a Doña Lola.

La saludamos diciéndole que escribíamos para el DIARIO DE LA MARINA y después de una conversación afectuosa para el periódico, nos dijo: vea aquel lienzo, que conmemora la generosidad de un noble joven hijo de Asturias, Manuel de la Rionda, bienhechor de este Hospital. Alumno interno en 1879 falleció en Gijón el año siguiente, siendo un ejemplo de que nunca se es joven ni viejo para practicar el bien. Ahí está su retrato, al lado se exhibe otro del filántropo catalán Don Salvador Samá, obra del inolvidable, para Cuba, pintor madrileño don Camilo Salaya. El señor Samá regaló en 1874, veinte mil pesos para la construcción del Hospital.

Cuando dirigíamos nuestra vista hacia los mármoles conmemorativos existentes a uno y otro lado de la puerta-capilla, aparecieron ante el altar los tres virtuosos sacerdotes que oficiarían en la misa a grande orquesta. Entonaron sus voces seguidas de las de los artistas del canto y de las cuerdas, y dió principio la misa.

¡Qué multitud! Pequeño era aquel lugar, el público era inmenso, la banda de la Beneficencia tuvo que instalarse en una patio; será menester en lo sucesivo erigir el altar en alguna galería del crucero del edificio, favoreciendo la cátedra sagrada, tan bien llevada siempre por la sabia orden de predicadores de Santo Domingo, a que pertenecían los oficiantes. Los mismos cantos toman vital sonoridad, cuando no se hallan tan encerrados, así la voz del tenor Miró hubiera ayer resplandecido en toda la fuerza de que es él capaz.

Terminada la fiesta religiosa, nos dirigimos al exterior no sin recordar lo imperecedero de las obras del corazón. Los fondos con que se ha construído este Hospital han sido legados en sus dos terceras partes por la Exma. señora doña Josefa Santa Cruz de Oviedo.

¡Y su legado fué una realidad! Lo fué en 1885 porque lejos de amenguarse encontró voluntades que lo robustecieron. También fueron allegando recursos el Exmo. señor Joaquín Gómez, el entonces prominente hombre público don Antonio C. Tellería, los individuos meritísimos que formaban el Comité Económico de la obra proyectada y diversas sociedades de beneficencia, de recreo, la prensa en general con el DIARIO DE LA MARINA a la cabeza y algunos artistas, entre ellos, la señorita Margarita Pedroso que desde 1883 a 1885 no cesó de cooperar al éxito del pensamiento.

Pero hay nombres que son emblemas de constancia, que se hacen inseparables de la historia del Hospital. El de su Director. ¡Treinta años lleva al frente del mismo! El Hospital es la continuación de su personalidad ¿Y doña Lola? ¡Doña Lola que cuando era de San Felipe y Santiago intramuros de la Habana, antes del 85 ya vivía con la vida de la piedad, de los enfermos sin recursos y de la devoción religiosa!

Así también, memorables son en aquel recinto los gestos de abnegación, tan repetidos cada día, como minutos señala el tiempo, de esas sublimes siervas que se llaman hermanitas de la Caridad.

Para terminar, dediquemos un recuerdo a la mujer extraordinaria graduada de enfermera en 1902, rige el servicio de la Escuela de su profesión que allí funciona. Martina Guevara. Su nombre es un galardón al lado de los de sus compañeras de aquella fecha: Antonia Tejedor, Bienvenida Cantón, Rosa Gallardo, Rosa Seiglie, Adelaida Rendós y Trinidad Cantero.

EL CORRESPONSAL.

LO UNICO QUE LA VENCE

Fué tenida por crónica, por incurable, y por tremendamente dolorosa. Todos los dictados han pasado, como se dice a la historia, porque la blenorragia o gonorrea, más cruel, más intensa, más dolorosa, más antigua, se cura fácilmente, prontamente, en solo días de tratamiento, si el paciente sabe escoger la medicación. El Syrgosol no permite a ninguna blenorragia o gonorrea mortificar al enfermo muchos días.

Aun aquellas blenorragias que de antiguo se venían padeciendo, que se tenían por crónicas, que se hacían intermitentes, todas ellas desaparecen en breves días, porque la eficacia del Syrgosol, es asombrosa.

La razón es una, el Syrgosol, no anda con paliativos. Es fruto de muchos estudios, y de mucha práctica y sus principios activos no tienen ni llenan otra misión en el organismo que matar el gonococo, que es el microbio generador de la blenorragia o gonorrea y la destruye prontamente, porque el Syrgosol avanza en el organismo sin causar trastorno alguno, porque no es dañino más que al gonococo. Muerto éste, destruído el foco de su infección no hay más blenorragia, ya que solo a su presencia obedece la blenorragia o gonorrea.

Sección Mercantil

CASAS DE CAMBIO

(A LAS 11 DE LA MAÑANA)

CENTENES	a 5-12 en plata
En cantidades	a 5-13
LUISES	a 4-10 en plata.
En cantidades	a 4-11
El peso americano en plata española a	a 1,03
Plata española de	de 102½ a 103
Oro americano contra oro español de	de 106¾ a 107½
Oro americano contra plata española a	a 103

SUCESOS

UNA FAJA

Dice Jerónimo Díaz Pérez, de Maloja 76, que un cinto con la hevilla de plata y oro, que se encuentra en la casa de compra-venta, sita en Monte 6, de la propiedad de Benito Veites Gómez, le fué hurtado hace días.

48 BOTELLAS

Denuncia Juana Valdés, de Apodaca 46, que Avelino Riqueijo, de Florida 8, se niega entregarle cuatro docenas de botellas que ella le dió a guardar.

LA DEJA EN LA CALLE

Manifiesta Dolores Hernández Burnes, de San Nicolás 298, que el encargado de la misma Juan Rivero, se niega a abrirle la puerta por la noche cuando ella llega, habiéndola alquilado con esa condición.

BUSCARON A "PELUSA"

Participa la mejicana Fidelina Betancourt y Carrera, de Esperanza 117, que su amante conocido por "Juan Pelusa" la ha amenazado con maltratarla.

ENTRE HERMANOS

Los hemanos Alberto y Juan Díaz Perezol, de Diaria 60, fueron arrestados por el vigilante 1285 por estar escandalizando y haber maltratado de obras, el segundo al primero.

COMITE ESTAFADO

Dice Lorenzo Vigueira y Valdés, de Desamparados 80, que José Amador Linares, se ha apropiado $5.30 que él le entregó para que pagara unos anuncios del comité de auxilio de pintores.

EN "LAS COLUMNAS"

El vigilante 1060 detuvo a Alberto Liura Rosado, de Prado 9 y a Juan Ulba y Ferro, de Prado 1, por haber reñido en el café "Las Columnas."

DE UN TRANVIA

Angela Benítez de Vera, de Castañedo 1 (Guanabacoa,) sufrió contusiones menos graves al caerse del tranvía número 188.

ENTRE DAMAS

María Sánchez Lis, de Aguila 75, fué detenida por el vigilante 647, por haber maltratado de obra a Luz Gálvez Alcántara, del mismo domicilio.

La maltratada también acusó de amenaza al italiano Enrique Gordrán.

EXPERTOS VEJADOS

A la tercera estación condujeron los expertos González y Hernández a Dolores González González, de San Lázaro 360, por haberlos vejado en el Parque "Luz Caballero."

EN EL "CENTRO GALLEGO"

Pantaleón Escartión y Casados, de Suspiro 12, sufrió una lesión menos grave en la mano derecha, estando trabajando en las obras que se efectúan en el nuevo "Centro Gallego."

POR UN REAL

Antonio Fernández, fué remitido al vivac, por haber amenazado con un cuchillo a Manuel Pérez Varela, siendo la causa el haberse negado Pérez a darle un real que le pidió Fernández.

LO SORPRENDIERON

El vigilante 469 detuvo y remitió al vivac a José Domínguez González, de Villegas 30, por haberlo sorprendido registrándole los bolsillos a los que dormían en el Parque Central.

EN TRES IDIOMAS

Dice el vigilante 925, que al requerir a Robustiano Losada Faval, camarero del vapor "Pío IX" para que no formara grupo en Zulueta y Refugio, se burló de él en inglés, francés y alemán.

ARREBATO

El teniente Martínez arrestó y remitió al vivac a Bernardo Zaya Tovar, de Teniente Rey 94, por haberle arrebatado en Zulueta y Refugio una pulsera a María Villa Morales, de Santa Ana 10.

UN LIO

Dice Cecilio Díaz Gormis, de Zapata 3, que sospecha que el autor del hurto de varias gallinas de su propiedad, lo sea Luis Reza Alvarez, del mismo domicilio.

Luis niega la acusación y acusa a Cecilio del hurto de una montura de su propiedad y de insultos a su esposa Dolores Alvarez Vieti.

El vigilante 686 que fué el que los condujo a todos a la 10a. Estación, manifestó que los tres formaban el gran escándalo.

UNA BOFETADA

Manifiesta Elisa Dueñas Alcalde, de Hospital número 237, que su examante Juan Viña, de Marina 14, le dió una bofetada, porque ella no quiere reanudar las relaciones.

MENOR MALTRATADO

El vigilante 59 detuvo a Gerardo Fernández Remis, de eBlascoaín y Pocito, por haber maltratado de obra a Ignacio Corzo y Noriega, de Chávez 1.

CASUALMENTE

El menor Juan Menes Canasco, de San José 48, sufrió una contusión leve en la cabeza al caerle casualmente de una azotea un pedazo de madera.

UNA MORDIDA

Al transitar el menor Raúl Valdés y Reyes, de Lealtad 167, por Salud y Cerrada del Paseo fué mordido por un perro callejero, en el muslo derecho.

CON UNA PUNTILLA

Ramón Pérez Mosquera, de Factoría 11, se causó una herida punzante en la región plantar del pie derecho al pisar una tabla que tenía un clavo.

EN LIBERTAD

Circulada por estafa, se hallaba María Calvo Nodarse, de San Lázaro número 343.

Ayer fué detenida por el sargento Albuerne, quedando en libertad por haber prestado la fianza señalada.

POR UNA CADENA

El vigilante 479 detuvo por estar en reyerta en Reina y Escobar a Aquilino Valdés Herrera, de San José 127 y a Juan de Mata y Martínez, de Escobar 121, los cuales manifestaron que riñeron por una cadena que se disputaban.

PLANCHANDO ROPA

El asiático planchador, José G., de Salud 22, sufrió una quemadura de segundo grado en la cara dorsal de la mano derecha al quemarse con una plancha en Salud y Gervasio.

¡QUE GUAPOS!

El vigilante 727 arrestó a Francisco Cárdenas Galán, de Virtudes 140 y a Pedro Torres García, de Concordia 103, por haber maltratado de obra a Emilia Benítez Gómez, de Gervasio 144.

NAVAJAZOS

En Estévez y Sierra, arrestó el vigilante a Juan Martínez Boato, de Romay 64, por haber inducido a su hermano conocido por "Pico Pico" a que agrediera con una navaja a su concubino Francisco Hernández Pérez, de Romay 27, el cual sufrió dos heridas incisas en la espalda.

"Pico Pico" no fué detenido, siendo remitida Juana al vivac.

Sombreros ingleses de paja del Japón

Obispo núm. 32. Teléfono A. 2316

El sombrero fresco, ideal para este verano, lo tiene en su almacén el señor F. Colía y Fuente, de Obispo número 32. Tipo inglés, fabricado con paja del Japón.

Es la prenda más sprotiva de la estación.

c. 3469 9-a

AL CONTADO

Y A PRECIOS BARATOS

MIMBRES DE TODAS CLASES

MUEBLES MODERNISTAS PARA cuarto, comedor, sala y oficina

CUBIERTOS DE PLATA

OBJETOS DE MAYOLICA

LAMPARAS,

PIANOS "TOMAS FILS"

RELOJES DE PARED Y DE BOISILLO

JOYAS FINAS

Bahamonde y Ca.

OBRAPIA Y BERNAZA

(POR BERNAZA, 16)

UN SACERDOTE

cumpliendo una promesa hecha a la Virgen, ofrece dar a conocer, GRATIS, a las personas anémicas y tísicas, que así se lo pidan, un remedio eficaz para recuperar en poco tiempo la salud y las fuerzas perdidas. Dirija su carta, con un sello para la respuesta, al Padre Juan, apartado 1.168, Habana.

M. L. de Linares

DEPORTES

R. S. de Mendoza

DESDE MADRID

INDUSTRIA NACIONAL

De Alemanio no tenemos la menor noticia.

De Francia se sabe que funcionan, militarizadas, entre otras, las fábricas de De Dion, Motobloc y Berliet. En general se ha producido un movimiento de reacción entre los elementos fabriles de Francia, que piden al Gobierno autorice la exportación de mercancías que no necesite el servicio de guerra.

Es también cosa segura que algunos elementos de la industria del caucho comenzarán a salir de Francia dentro de breves dias, siendo España el cliente que más pronto ha de poper recibir pedidos.

Del éxito del automóvil en esta campaña no hay que dudar un instante. No sólo como elemento de movilización, sino como sembrador del pánico, su empleo ha dado resultados extraordinarios.

En efecto, es sabido que el ejército alemán ha venido empleando automóviles blindados en amedrentar pequeños pueblos belgas que, antes el temor de la proximidad de las tropas invasoras, huían y abandonaban su residencia.

Este sistema ha economizado, seguramente, muchas vidas.

Por Barcelona circuló estos últimos dias el rumor de que se estaba haciendo una inspección preparatoria de una requisa de automóviles en caso de movilización militar.

El rumor tenía por fundamento la presencia en la ciudad condad de uno de los jefes del servicio de automóviles militares de un importante Centro técnico de Madrid.

Nada más absurdo que semejante rumor, que sólo puede circular entre personas que ignoren la primera palabra de este asunto.

En Estapa no hay número suficiente de automóciles para pensar en que este elemento pudiera ser útil a una movilización militar. El número de ómnibus de servicios públicos en asimismo limitadísimo, a causa de la enorme carestía que a sus Empresas imponen las circunstancias en que esos explotaciones se desenvuelven.

Y, además, hay otro inconveniente muy importante: las carreteras.

Mucho se habla ahora de ramales de careteras para dar trabajo a la enorme cntidad de obreros que la maldita guerra deja inactivos. De desear es que ese verdadero aluvión de carreteras obedezca a un plan, para que el trabajo que va a emprenderse, sea provechoso, pues de lo contrario valiera más entregar como socorro a los obreros parados lo que como jornal les correspondería en dichas obras de carreteras.

Y además de estos inconvenientes para la movilización de automóviles hay uno poderosisimo, definitivo: la insuficiencia de lo que se llama industria nacional para poder asegurar al servicio de guerra, no ya el suministro de automóvoles, sino ni siquiera el de acesorios para ellos.

Todo el que conoce fábricas de autos sabe perfectamente que muchas de las más renombradas adquieren partes esenciales de sus coches en Casas especialistas. Por ejemplo: carburadores, magnetos, dinamos, bujías; rara es la fábrica que tiene en sus modelos tipos suyos de estos accesorios-órganos, y la que tiene tipos propios "no se los construye," sino que se hacen con arreglo a su modelo en las fábricas especialistas.

Este es uno de los argumentos que han solido emplearse contra la industria nacional española. Dos fábricas hay actualmente en Barcelona, una antigua y otra modernísima. que pueden construir automóviles. Pero ninguna de elas puede hacer magnetos, ni bujías, ni piezas de acero-niquel estampadas tan importantes como lo son los propios largueros de los bastidores.

Larga sería la lista de las marcas que aquí podríamos enumerar de pdimero línea en la industria automóvil mundial que se encuentran en el mismo caso que las los dos españolas. Pero tienen "en su país" la producción de esos elementos indispensables.

El Estado español podrá, acaso, prestar alguna ayuda a la industria nacional del automóvil facilitándole el medio de obtener en sus fábricas militares alguno de los elementos de que, ceradas las fronteras por causa de la guera ,carecen en la actualidad. Esto remediaría de momento la crisis que sobrevendría en una industria que comienza a emanciparse del yugo extranjero. Pero no es una solución definitiva, y mientras en España no se produzcan "todos" los elementos necesarios para construir automóviles completos, no se podrá pensar en utilizaciones, por parte del Ejército, del material automóvil privado, y, ¿por qué no confesarlo también?, incluso del propio material automóvil militar, a pesar de quedar reducido a términos insignificantes el número de accesorios de de producción extranjera.

La lección ¿será aprovechada por los capitalistas españoles, que en los casos apurados abren de par en par la espita de su caja a la caridad patriótica, y que obrarían más caritativa, más patriótica y más cuerdamente fomentando en España esa diversidad de industrias que nos hacen siervos de la producción extranjera?

Somos escépticos. Mientras los españoles consideren que las aguas artificiales de los balnearios extranjeros son mejores que las salvajemente naturales de España, que la nieve suiza es "más sana" que la nieve asturiana, el agua de Niza y de Cannes más azul que la de Málago o Alicant,e etc., etc., es difícil que puedan encontrarse capitalistas decididos a nacionalizar un puñado de industrias.

¡Es tan "chic" comer con etiqueta inglesa en los Carlton Hotel naranjas valencianas de las de "dos por una perra chica" en la cabecera del Rastro!

Aviación.

El aviador Mauvais nos ha enviado noticias verdaderamente interesantes.

Sabido es que este simpático piloto comenzó sus prácticas sobre biplano Sommer, y al cambiar de aparato adquirió un monoplano Sommer también

Cuando salió de España, Mauvais no pudo llevar consigo su aeroplano por estar legalmente prohibida la exportación de aparatos de aviación por el Gobierno español.

Las primeras noticias que de este piloto tuvimos (ni Garnier ni Tixier nos han comunicado su paradero) eran que estaba admitido y que pasaba a prácticas de monoplano Morane. Esto nos causó extrañeza, porque si bien Sommer había liquidado su negocio, quedaban sus modelos en poder del conocido constructir chileno Sánchez Besa, que recientemente vino a España con propósito de ofrecer sus aparatos al ejército español.

La última carta de Mauvais nos aclara lo ocurrido: Sommer está preso, bajo la acusación de espionaje, y a la hora presente estará probablemente fusilado, y el Estado francés no permite el uso de aeroplanos Bathiat-Sánchez en su ejército.

En carta que dirige Mauvais a Loygorri manifiesta que hay en el ejército aéreo de Francia pilotos voluntarios de muchos países, "y, añade, no me extrañaría verle a usted por aquí." De esto parece desprenderse que en París se supone que España movilizará en favor de Francia..

Es sumamente extraño que no se hable de las hazañas que los aviadores de los ejércitos combatientes vienen haciendo desde que comenzó la campaña. A su término se sabrán cosas muy interesantes, que la censura no deja comunicar.

Por ahora puede observarse que en los avances alemanes se ha hablado siempre de la caballería exploradora y de los aeroplanos, y que allí donde se sa señalado la presencia de estos últimos la noticia siguiente ha sido la de que la ciudad en cuentión habíase rendido.

R. Ruiz FERRY

LOS CABALLOS DE CARRERAS A LA GUERRA

La mayoría de los jockeys franceses, que disfrutaban de permiso en tiempo de paz, durante el servicio militar, recibieron orden el día 2 de agosto de incorporarse inmediatamente.

Dejaron sus caballos de carreras y fueron a montar sus caballos de guerra, al servicio de la patria.

Mauricio Barat, que ganó hace algunos años el Gran Prix, con el caballo "Verdun;" René Sauval, dos veces vencedor del Gran Steeple, con los caballos "Burgrave II" y "Grose Mere;" L. B. Moreau Umhauer, Felipe Thifault y muchos otros han sido movilizados.

No todos los caballos de carrera han ido a parar al ejército; pero se ha dado el caso, que se citaba en la Maison Laffittte, del caballo "Lord Loris," que ganó el gran premio Steeple de este año, que ha sido requisado en Chantilly. Será la montura de un oficial de caballería de Compiégne.

Otros caballos de carreras han tenido igual destino.

Sin embargo, en la mayoría de los casos funciona una comisión de compra. Esta adquirió en la Maison Laffitte dos de pura sangre, de más de cuatro años,y un media sangre de cinco, que se pagaron a 500 y a 1.600 francos, respectivamente.

Han sido destinados al ejército.

TINTURA FRANCESA VEGETAL
LA MEJOR Y MAS SENCILLA DE APLICAR
De venta en las principales Farmacias y Droguerías
Depósito: Peluquería LA CENTRAL, Aguiar y Obrapía

Para COMER BIEN hay que ir a
"El Jerezano"
PRADO, 102.
Y COMO HOTEL. ES EL PREFERIDO POR LAS FAMILIAS DEL CAMPO

EL DE LOS 3,000 HITS

Napoleón Lajoie, el famoso bateador e infielder de los Cleveland Naps, merece todos los honores que la prensa y el público beisbolero pueden dedicar.

Lleva muchos años jugando en las grandes ligas, y su labor ha sido de las más sensacionales hasta el postrer instante.

El antiguo cochero tiene una reputación envidiable, por lo extensa y prestigiosa, entre los habitantes de los Estados Unidos, quienes ven en él uno de esos caracteres cuya imitación constantemente recomiendan los maestros de la escuela americana, porque son los que han sabido e'evarse en una rama cualquiera de la actividad humana con el esfuerzo y la esperanza en el triunfo final.

Quizás Lajoie se retire en definitiva del baseball activo. Los años han empezado su obra de demolición y ruina y le imponen esa retirada, como pronto se la impondrán a Matthewson, a Hams Wagner, a otros grandes del sport.

En la vida es necesario saber retirarse o morir a tiempo. Muchos hombres que pudieran haberse inmortalizado como grandes han quedado reducidos a verdaderas medianías por querer prolongar su misión en el mundo.

Lajoie ha cumplido. Le acompaña el honor de haber sido el primer jugador, si mal no recordamos, que haya bateado tres mil hits en un club de liga grande.

¡Tres mil hits!

Bastan para alcanzar la inmortalidad del pelotero.

Respetemos a quien tan alto ha llevado su nombre.

LOS "DIABLOS", DEBROTADOS

El domingo pasado se efectuó un reñido encuentro entre el "Unión Racing" y "Los hombres Diablos" o sea "El Gaitero," venciendo la primera.

La novena del "Gaitero" es la que cuando el "Unión Racing" no había salido a la arena beisbolera ya habían pretendido haberle ganado, pero se le ha demostrado que ellos no pueden ganarnos nunca a la Unión, pues no los conderan con suficiente calibre para vencer a esos bravos.

En este desafío fueron los distinguidos por "Los hombres Diablo" C. Hoyos (Pipo,) que fildeó inmejorablemente, C. Ramos, que bateó y fildeó muy bien y el pitcher Solís, que hizo lo propio.

Del "Unión Racing" estuvo hecho un héroe el gran Ricardo Más, que corrió bases y bateó oportunamente, S. Brito, que cada día es más seguro en batting, J. Fernández, que jugó muy bien y J. Tapia, que está desengañando a algunos managers, que no lo consideran con calibre para los amateurs.

He aquí el score:

GAITERO

	V.	C.	H.	O.	A.	E.
C. Hoyos, ss.	2	1	0	3	1	0
M. Delgado, lf.	4	0	0	0	1	0
C. Ramos, c.	4	0	3	6	4	0
J. Ramos, 1b.	1	1	0	6	2	1
F. Solís, p.	4	0	2	2	6	0
F. Alfonso, cf.	4	0	1	1	0	0
S. Urquiza, 2b.	3	0	0	4	1	2
A. Garrido, 3b.	3	1	0	2	0	0
R. Morales, rf.	3	1	1	0	1	0
Totales.	28	4	7	24	16	4

UNION RACING

	V.	C.	H.	O.	A.	E.
N. Párraga, lf.	3	0	1	2	1	1
A. del Río, 1b.	3	0	0	4	1	0
A. Ruiz, p. y 1b.	1	0	1	2	0	0
S. Solar, ss.	3	0	1	3	2	0
R. Más, 2b. y 1b.	4	1	3	2	0	1
S. Brito, cf.	4	0	2	1	0	0
J. Fernández, c.	2	1	1	8	3	1
J. Tapia, 3b. y c.	3	2	2	4	3	1
G. Menéndez, rf.	1	1	0	0	1	0
M. Espina, rf. y lf.	1	0	0	1	0	0
O. Campos, p.	1	0	0	0	2	0
G. Francés, 2b. y p.	2	1	0	0	0	0
A. Solares, rf.	1	0	0	0	0	1
Totales.	29	6	11	27	13	5

SUMARIO

Stolen bases: R. Más 2. J. Fernández. Hoyos. Urquiza y J. L. Ramos.

Double plays: G. Menéndez a Del Río a Tapia. Suárez Solar a Tapia a Párraga.

Struck outs: Por Campo 6. Por Francés 2. Por Solís 4.

Bases on balls: Por Campos 2. Por Francés 2. Por Ruiz 1. Por Solís 2.

Dead balls: Por Campos a J. Ramos. Por Francés a J. Ramos. Por Solís a S. Solar y a Fernández.

Anotador: Pedro Cabrera.

NOTAS AL AIRE

(Por Ramón S. Mendoza)

Ayer tarde pisó nuevamente tierra cubana, procedente de California, el simpático player Jacinto Calvo, que tan gloriosamente ha sostenido el pabellón de su patria en las lides del baseball, jugando en el club "Victoria" de la Northwestern League.

Jacinto Calvo, el popular "Quivicán," viene hecho un hércules, pues ha panado algunas libras durante los meses que ha estado ausente de su patria natal.

Calvo ha jugad omás de cien desafíos durante el Verano y se encuentra en excelentes condiciones para jugar, pues ha perfecionado su fielding y su base running, y en cuanta al "bat" se dice que viene seguro y fuerte.

Dámosle la bienvenido al bueno de Jacinto.

—

Los telegramas de Nueva York recibidos ayer, dan cuenta de los últimos averages de Jake Daubert, capitán e inicialista del "Brooklyn" y de Ty Cobb, outfield del 'Detroit," por lo cual ambos aparecen como champion bat, en las Ligas a que pertenecen.

Daubert, champion bate de 1913, ha escalado ya el primer lugar, y promete conquistar nuevamente la corona que ganó el año pasado.

Daubert tiene .330 en 121 juegos. Hay otros dos jugadores del "Brooklyn" con más average (Erwin con 348 y Steele con 333) pero sólo han tomado parte en 20 juegos, siendo primeros nominalmente. A Daubert sigue otro bateador del Brooklyn, Dalton, con 324.

El Brooklyn es el team que mejor está bateando en la Liga Nacional, con un average de 272. En segundo puesto está el Nueva York con 262.

Ty Cobb, que sigue de primer bate en la Liga Americana, está bateando 381, le sigue Collins con 344, luego está Joe Jackson con 339, y Hoblitzell del Boston con 328.

Entre los teams de la Americana, el que mejor batting average tienes es el Filadelfia, con 270, y segundo Detroit con 255.

—

Un célebre jugador cubano, cuyo criterio merece toda clase de respetos, ha dicha refiriéndose a los jugadores anaranjados de este año:

"Son los más malos atléticos que he visto en mi vida."

Forman legión los que comparten semejante juicio.

—

Rumórase que Pelayo Chacón, el conocido y activo short stop, jugará este año en el club Almendares. El manager Cabrera está haciendo esfuerzos en ese sentido y espera, según se dice, que el éxito corone sus deseos y trabajos. Sólo hay una pequeña diferencia de carácter económico, la que probablemente desaparecerá.

Mucho nos alegraría la contrata que se rumora por tratarse de un jugador merecedor de todo respeto y simpatía.

—

Han creído algunos fanáticos que el manager Herzog creerá que Miguel Angel Gonzále, es un malo, porque en uno de los últimos juegos tuvo que ser retirado después de mofar un par de fouls.

Poca cosa para aplicar un catcher el calificativo de malo.

Aquí le vimos mofar también fouls de esos que no ofrecen dificultad y sin embargo a nadie se le ocurrió llamarle "buche."

Y como a él le ha sucedido a los mejores players que ha habido en baseball.

Un día fatal lo tiene cualquer player.

—

Clarke Griffith, el manager del club Washington, de la Liga Americana, ha declarado que él cree que el Boston Nacional derrotará al Filadelfia Americano en la Serie Mundial.

Griffith dice eso, contando con que los pitchers James y Tyler son excepcionales, que tienen lo que él cree sea necesario para detener el batting de los Atletícos, y confía en eltriunfo del Boston, porque ese team ha probado ser ed más valiente y decidido, el más completo de la Liga Nacional.

Esta declaración de Griffith, siendo uno de los managers de la Liga Americana, ha causado grandes comentarios.

—

En el Vedado jugaron el domingo último los clubs "La Salle" y "Alto Vedado," resultando éste triunfador en la contienda por una anotación de 8 por 6.

Los "boys" del "Alto Vedado" acabaron con los "pitchers" colegiales, pues hasta el bueno de Alamilla salió como pudo de la paliza que le fué encima.

De los del "Vedado" se hicieron aplaudir por su descomunal modo de batear, Dobal y Villaveda, que de 5 veces al "bat," dieron tres indiscutibles cada uno de ellos, Lleó que se dejó caer con un "two bagger," y Cabrera.

En resúmen un gran juego y un rato para los fanáticos.

KARANA
CURA NEURALGIAS, DOLORES DE CABEZA, DE OIDOS, DE MUELAS, REUMATICOS, & &. EN TODAS LAS BOTICAS.

"Ultimo descubrimiento", del Ldo. Peña
Curación de la Gonorrea, con un solo frasco de este específico Depósito: Farmacia "E Aguila de Oro". Monte y Angeles.-Habana.
C 3489 5A.

El "Villaclara", retando

¿Dónde están los guapos?

El club "Villaclara," que ha librado últimamente una brillante campaña en la Provincia de Santiago de Cuba, ganando la sod sterceras partes de sus juegos, desea concertar series de 4, 5 o más juegos con los temibles teams de las siguientes ciudades: Sagua, Remedios, Caibarién, Cienfuegos, Lajas, Camajuaní, Placetas y con cualquier club de la Provincia o de la isla. El club "Villaclara" no le teme a ningún contrario por fuerte que éste sea, y está dispuesto a batirse hasta con el mismísimo "Filadelfia", (futuro Champion del Mundo), o con cualquier otro que salga. Para poder luchar con el que se presente, el "Vilaclara" en sus filas tiene a los mejores jugadores existentes actualmente en la Provincia Vilalreña, jugadores que sabiamente dirigidos por su capitán y manager, "El Jugador Más Popular De Las Villas," el insustituible "Fallanca," son capaces de derrotar por un buen margen de carrera a su más fuerte contrario. Y si alguno pone en duda ésto que anteriormente dejamos dicho he aquí la lista de sus componentes.

Julio Rojos, Juan Pablo Armentero, Marcelino Guerra, Matías Ríos, J. Garay, Ramón Ruiz, "El Zurdo", Marlotica, Juan Fernández, Julián Pérez, "Fallanca," Agapito Lazaga.

El guante está lan ado y solamente falta recogerlo, cosa que no dudamos sea hecha por alguno de los teams anteriormente expuestos. Las aceptaciones de este reto se harán por medio de cartas a Fallanca, Santa Clara.

SOLO DIJIMOS LO OPORTUNO

Algunas personas nos han hecho el honor de aceptar nuestras apreciaciones sobre Desiderio Hernández. Eran demasiado lógicas, muy puestas en razón para que sucediese lo contrario. Nos explicábamos que se pretenda meter a Desi en algún club de los que han de luchar por el championship de 1915, pero al hacerlo que se busquen argumentos que quepan siquiera en la mente de los bobos, y no esos que de tan simples nadie los admite. Desiderio Hernández no es siquiera un jugador bueno; es mediano, más aún, malo para que se pretenda proclamarlo de lo mejor que hay en el mundo. Si en realidad fuese una cosa que valiese la pena, ya no estaría sepultado en vida en uno de esos clubs de la más profunda manigua que matan el tiempo en el estado de Michigan.

Inicialistas mejores que él pueden encontrar las novenas cubanas hasta para calentar el banco.

F. MESA Anuncios en periódicos y revistas. Dibujos y grabados modernos. ECONOMIA positiva a los anunciantes.—LUZ, 53 (G).—Teléfono A-4937.

LOS DEJAN COMO NUEVO

Con el uso metódico de las Grageas Flamel, quedan como nuevos hombres y mujeres agotados.

También se toman en casos especiales.

La guerra no ha encarecido su precio.

Las venden Sarrá, doctor González, Johnson, Taquechel, Majó y Colomer, así como todas las farmacias acreditadas.

"CLAVEL" QUE SE MARCHITARA

El B. B. C. "Clavel," legalmente constituido, reta por este medio a todas las novenas de "amateurs" que quieran medir sus fuerzas, principalmente al "Diario de la Marina," "Cinzano," "Polar" "Espumoso América" y el "Husillo." Las novenas que recojan el guante pueden contestar al señor Pánfilo Valdés.

Manager, Omoa núm. 11, Secretaría.

Tenga mucho cuidado el "Clavel" si se mete con el "Diario de la Marina," porque puede salir sin hojas.

Oigo mucho sin que a correr tocan.

CERVEZA QUE, EN EL MUNDO NO PUEDE TENER RIVAL

DE LA PATRIA DEL BASEBALL

LAS LIGAS MAYORES OPRIMEN A LAS MENORES

Los Federales avanzan con firmeza.—El draft puede ser motivo de discordia entre los organizados.

(Correspondencia de Filadelfia.)

LAS LIGAS MAYORES OPRIMEN A LAS MENORES

La Comisión Nacional ha tomado acuerdos de franca protección a los interesese de las Ligas mayores en la lucha que sostienen con la Federal. Y a la reunión de esa Comisión ha seguido la de la Asociación Nacional de las Ligas Menores, que ven sus intereses también en peligro por las medidas oprensivas que los grandes pretenden poner en vigor.

Es una lucha interna de los organizados que tiene más importancia de lo que a primera vista parece, pues quizás determine la muerte de muchos clubs de pequeña categoría, y porque sin duda, proclama que la Federal no está tan muerta como oseguran Mr. Hermann y sus compañeros de Consejo.

Desde que la liga rebelde tomó incremento las mayores sólo han procurado atender a su provecho individual, abandonando por completo, a las organizaciones de inferior clasificación y muchas veces perjudicándolas de una manera directa. Basta examinar con un poco de cuidado la labor que se ha hecho para combatir a los federales para convencerse de lo que dejamos dicho.

Ahora precisamente está sobre el tapete un asunto que puede levantar un incendio. Nadie desconoce que el draft es algo que tiene siempre en peligro la integridad del baseball organizado. La Asociación Americana y la Internaciinal amenazaron con rebelarse si ese draft no se suprimía o limitaba. Lo mismo ocurrió con la Liga del Pacífico.

Y no les falta razón a los que protestaban. Con la extracción forzasa muchas veces las novenas pequeñas quedan destrozadas porque pierden a sus principales estrellas, siendo el mal mucha más grave cuando coincide con la venta de algunas otras estrellas. Sabemos de clubs que han perdido en una temporada cinco de sus mejores players entre vantas y "draft."

Las ventas son sin duda el negocio más provechoso. Hay teams manigieros que garantizan su vida por cuatro o seis años con el dinero que produce la venta de un jugador. Sin ir más lejos el caso de Marsans pude ilustrar a los cubanos en este punto. Recuérdese la compra de nuestro compatriota por los Rojos.

Pero ahoro la Comosión Nacional ha tomado un acuerdo que perjudica a las organizaciones manigiieras. Sin encomendarse a Dios ni al Diablo han decidido que el "draft" o extracción no se pague inmediatamente, a fin de no exponer el dinero.

Creen los comisionados nacionales que debe establecerse un período de dos meses de espera, para que el jugador que han extraido tenga lugar de firmar el contrato de su nuevo club. Si no lo hace y salta a la Federal entonces el club de donde procede es el que lo pierde todo.

Fácil es ver que tal medida es opresiva para las Ligas menores. Son ellas las que todo lo exponen, no recibiendo en cambio más que un pequeño beneficio: que el período de venta no finalice el 25 de Agosto sino el 15 de Septiembre.

La Asociación Nacional de Ligas Menores no firmará ese acuerdo de pagar el "draft" hasta que el player extraido se incorpore en la primavera siguiente, medida que Mr..... y Ban Johnson creen necesaria para salvar el excelente sistema de "scouting" que sus circuitos tienen establecido.

El "draft" ha sido secreto este año, Los nombres de los jugadores que a cada team corresponden no se darán a la publicidad hasta que, con da firma de contratos, haya pasado todo peligro de salto a la Federal.

Esta organización, sin embargo, se burlará de tal secreto. Contando con una policía inteligente y hábil sabe cuáles son los jugadores que más se han distinguido en cada Liga y les ofrecerá buenos sueldos además del precio del "draft." Ya esto se ha hecho con el short del New Orleans, Barbare y con el pitcher Downsend del Mobila.

Las Ligas Mayores tienen que buscar una fórmula hábil que proteja a las menores o acabar la lucha que sostienen con la Federal.

INCOGNITO

"Tambor y Gaita"
CUENTOS ASTURIANOS
por Francisco F. Fierros
De venta en la Librería "Cervantes"
Galiano, número 62.
13766 2 ot.

LA DERROTA DEL "CREDITO"

El domingo pasado, en los terrenos de H. Upmann, más de dos mil fanáticos fueron testigos de la más grande derrota sufrida por los boys de "El Crédito," a manos de la del majagua del Mosquera. Estos a cuchillo a todos los pitchers de "El Crédito," bateándole nada menos que 16 hits; los cuales acompañado de los errores y el poco amor propio con que jugaron los muchachos de Pascuanini, les dió por resultado 18 carreras y si no hicieron más, fué porque verdaderamente no quisieron.

Vidán, Pérez, Navarro, Suárez y Domínguez, se pusieron de acuerdo por ver cuál de ellos jugaba más mal.

Pascuanine, sustituyó a Vidán en primera base y demostró ser una gran nulidad al bate.

Véase el Score:

MAJAGUA

	V.	C.	H.	O.	A.	E.
Mora, lf.	4	4	2	1	1	1
Brito, 3b.	6	3	3	3	1	0
Espinal, c.	6	3	4	9	4	0
Martínez, ss.	5	1	1	6		31
Díaz, 2b.	6	1	1	2	2	1
González, rf.	3	1	2	0	0	0
Méndez, 1b.	4	1	0	6	0	0
Eduardo, cf.	4	2	2	0	0	1
Francisco, cf.	0	0	0	0	0	0
Fernández, p.	4	2	1	0	1	0
Totales.	42	18	16	27	12	3

CREDITO

	V.	C.	H.	O.	A.	E.
Muruaga, lf.	5	0	2	2	1	0
Valdés, cf y c.	1	2	1	1	0	0
Colado, c y rf.	5	0	2	9	3	1
Herreiz, 3b y ss.	5	0	2	1	1	0
Blanco, 2b.	1	0	0	0	0	0
Pérez, 3b.	0	0	0	0	1	1
Navarro, rf.	1	1	1	0	0	2
Suárez rf y cf.	2	0	1	0	0	1
Vidán, 1b.	4	0	0	5	0	2
Brindes, 1b.	1	0	0	0	0	0
Domínguez, ss 3b	3	2	1	9	2	4
Riego, p.	0	0	0	0	0	0
Rodríguez, p.	2	1	1	0	0	0
Pereda, p.	1	0	0	0	0	0
Rivero, p.	1	1	0	0	0	0
Totales.	32	7	11	27	8	11

Anotación por entradas:

Majagua.	0011 403 000—18
Crédito.	00 1 200 103— 7

SUMARIO

Two base hits: Valdés y Mora.

Three base hits: Brito, Martínez, Díaz, Fernández y Colado.

Stolen bases: Mora, Brito 2, Espinal, Martínez, González 2, Eduardo 3, Colado, Valdés y Suárez.

Bases por bolas: por Riego 4, por Rodríguez 2, por Pereda 2, por Rivero 0, por Fernández 4.

Double play: Muruaga y Domínguez.

Dead ball: por Pereda 1, a González, por Fernández 2, a Valdés y Pérez.

Passed ball: Espinal y Colado.

Hits dado a los pitchers: a Riego 6 en 2 1|3 de inning; a Rodríguez 6 en 2 2|3 de innigs; a Pereda 4 en 2 innings; a Rivero 6 en 2 innings.

Tiempo: 3 horas 5 minutos.

Umpires: E. Menéndez y J. Lombillo.

Score: B. Pau.

DE LAS GRANDES LIGAS

He aquí el batting average de los clubs que componen las tres grandes Ligas, según lo publica el "Sporting Life" en su último número.

LIGA NACIONAL				
Brooklyn	133	4477	1200	268
New York	134	4469	1185	265
Philadelphia	135	4496	1166	259
St. Louis	138	4450	1098	247
Boston	134	4435	1097	247
Chicago	138	4472	1095	245
Cincinnati	135	4299	1024	238
Pittsburgh	137	4484	1052	235
LIGA AMERICANA				
Athletics	140	4557	1236	271
Detroit	140	4553	1159	255
Boston	128	4422	1092	247
Cleveland	140	4595	1115	243
Washington	135	4383	1066	243
St. Louis	140	4510	1093	242
Chicago	138	4427	1055	233
New York	139	4410	1012	229
LIGA FEDERAL				
Indianapolis	137	4542	1291	284
Kansas City	133	4447	1190	268
Baltimore	133	4281	1133	265
Pittsburgh	131	4368	1158	265
Brooklyn	133	4400	1155	263
Chicago	138	4539	1166	257
St. Louis	135	44801112		248
Buffalo	134	4364	1080	247

Suscríbase al DIARIO :: DE LA MARINA ::
Habana: $1'25 Provincias: $1'35

Francisco García y Hno.

Fabricantes y Almacenistas de Muebles en general. Especialidad en juegos de cuarto y comedor, en caoba.

CALLE 17, NUMERO 252, MODERNO, ENTRE E y F.-VEDADO.
TELEFONO F-1048 HABANA, CUBA.

14108 27 m. y 28, 29 y 30 t.

HABANERAS

Ecos de una boda.

A manos de la respetable y muy estimada dama Eugenia Herrera Viuda de Cantero llegó ayer un cable de Nueva York donde su hijo, el doctor Eugenio Cantero, representante que fué de Cuba en Madrid, le comunicaba su efectuado enlace.

El doctor Cantero, ausente de la Habana desde hace algún tiempo por haber marchado al Perú para la reclamación de una herencia importante, hallábase últimamente en Nueva York.

Allí fué donde contrajo matrimonio con la señorita Patria C. Montero..

A reserva de ampliar con algunos pormenores la noticia que me apresuro hoy a consignar escueta y sencillamente diré que los nuevos esposos no demorarán en emprender viaje hacia esta ciudad.

¡Que lleguen felizmente!

* * *

Miss Adela Durban.

Nombre familiar éste para muchas casas de la Habana, tan respetables, entre otras, como las del Conde de Diana, Frasco del Valle, Galán, Baró, Terry y los distinguidos y simpáticos esposos Candita Saavedra y doctor Ramón Palacio.

En todas esas casas ha dejado la notable profesora las huellas de su saber, de su inteligencia y de sus virtudes.

Dechado de educadoras, por la bondad, el tacto y la perseverancia, su labor de más de cincuenta años en el seno de las familias cubanas, con las que se halla compenetrada en sentimientos, costumbres e ideas, reclamaban un descanso.

Algún tiempo de tregua para esa actividad que nada, ni el trabajo, ni los años, han podido debilitar.

Y en pos de reposo, tan necesario a su cuerpo y su espíritu, va Miss Adela Durban a los Estados Unidos.

Embarcó esta mañana por la vía de Key West y a despedirla acudieron numerosas amistades, discípulas muchas de ellas, formulando los mejores votos por su feliz viaje y su pronto regreso.

Votos que el cronista hace suyos.

* * *

Temporadistas que regresan.

Desde hoy dejan **La Anita**, la hermosa quinta inmediata a La Lisa, donde han pasado los rigores de la estación, la distinguida dama María Luisa Cueto de Menocal con el joven y simpático matrimonio María Luisa Menocal y Elicio Argüelles en unión de sus dos encantadores hijos.

Vienen a su antigua residencia de la avenida de San Lázaro.

Allí se verá reunida, desde esta semana, toda la familia, pues sabido es que el doctor Raimundo Menocal, que con su bellísima hija Ana María se encontraba en Europa, llegará el sábado probablemente.

Llegarán en el Reina Cristina.

* * *

A propósito de viajeros.

El doctor Clemente Vázquez Bello, que llegó anoche en el Miami y a quien reitero mi bienvenida, dejó en Nueva York a su compañero de viaje, el doctor Cecilio Acosta.

Llegará mañana.

Se espera al simpático representante en el vapor de la **Ward Line** que entrará en puerto en las primeras horas de la mañana.

Cuanto al señor Vázquez Bello, que es el más joven de los congresistas cubanos, ha sido objeto de un cariñoso recibimiento.

Sus amigos y correligionarios se congratulan vivamente de su feliz regreso.

* * *

Las sillas de los Parques.

En la sección de la Cámara Municipal y al dar cuenta del cabildo de ayer dice el DIARIO esta mañana lo siguiente:

"Se dió cuenta de una moción del señor Martínez Alonso, proponiendo que en lo sucesivo sólo en los domingos y días festivos se cobre el arbitrio por ocupación de las sillas en los parques y paseos públicos.

La cuota de cada silla se fijó en 4 centavos moneda oficial, más el 25 por cianto para el Consejo Provincial.

Dicha moción fué aprobada."

Ahora solo falta que se ponga en vigor tan plausible acuerdo.

Y que se pinten las sillas.

* * *

Desde Sagua.

De la simpática villa han venido a pasar una temporada a la capital, alojándose en la casa de Reina 20, dos señoritas de aquella sociedad tan bonitas, tan graciosas y tan distinguidas como Amalita e Isabel Planas.

Ambas hermanas, lo mismo Amalita que Bel, como todos la llaman familiarmente, figuran entre las bellezas más celebradas de Sagua.

¡Ojalá que su estancia entre nosotros sea lo más grata posible!

* * *

Para Octubre.

¡Cuántas bodas están concertadas en nuestra sociedad para el mes próximo!

Una de las primeras, que tendrá celebración en la parroquia del Vedado, es la de la señorita Esther Cano y el joven Mario Suárez.

Boda simpática.

* * *

Ultimo recibo.

Será el de esta noche, después de una serie de reuniones deliciosas, en la **Sociedad de Marianao.**

Se bailará.

* * *

Para concluir.

Faltó más de un nombre en mi saludo de las **Habaneras** de la mañana a los Miguel que están de días.

Repararé un olvido.

Es el general Miguel Llaneras, Senador por Vuelta Abajo, a la vez que Primer Vicepresidente de la Asamblea Provincial del Partido Liberal de Pinar del Río.

No olvidaré tampoco al distinguido doctor Miguel Angel Avalos.

Felicidades!

Enrique FONTANILLS

PERIODICOS Y REVISTAS

A "La Moderna Poesía" han llegado hoy las siguientes revistas y periódicos: "Blanco y Negro," "Nuevo Mundo," "La Actualidad," "La Esfera," "Ambos Mundos," "Alrededor del Mundo," "Sol y Sombra," "Arte Taurino," "A B C," "El Heraldo," "El Imparcial," "El Liberal" y otros.

Todos traen interesantes fotografías y preciosos artículos literartos de las mejores firmas.

LA CASA QUINTANA

ESPECIAL PARA REGALOS

Galiano, 76. Teléfono A-4264.

Joyería fina y caprichosos objetos para regalos.

Extenso y selecto surtido en todos los artículos. Muchas novedades.

Cuadros y Lámparas

MIGUEL SAN MIGUEL ARCANGEL MIGUEL

¡HOY! 29, SEPTIEMBRE 29 ¡HOY!

Tartas, Montenevados, Crocantes, Pastas, Flanes de huevos, Dulces, Helados, Licores; el surtido más variado lo encontrará en

LA FLOR CUBANA

GALIANO Y SAN JOSE

SAN MIGUEL ARCANGEL

Todos admiran una tez hermosa.

Crema Oriental

Ó HERMOSEADOR MÁGICO DEL Dr. T. FELIX GOURAUD

Requisito indispensable y delicioso para el tocado de las damas elegantes.

Es una necesidad diaria para el tocado de las señoras, ya sea en casa ó viajando. Protege la piel contra los efectos dañosos de los elementos, y da á la tez una belleza positiva y sorprendente. Es una perfecta Crema de Tocador, sin grasa, y sin peligro de que cause ó fomente el crecimiento de vellos, cualidad de que todas las señoras deben guardarse al escojer una preparación para el tocador. En bailes, juegos ú otros ejercicios que acaloran la piel, evita que ésta tenga una apariencia grasosa.

La Crema Oriental de Gouraud ha sido muy recomendada por médicos, artistas, cantatrices y damas elegantes por más de medio siglo, y no tiene igual para el tocado matutino ó el vespertino.

La Crema Oriental de Gouraud cura las afecciones cutáneas y alivia la soleadura. Hace desaparecer la tostadura del sol, barros, espinillas, manchas, salpullido, pecas y rojeces y la palidez y amarillez del cutis, dejando una piel limpia y delicada como desea tenerla toda mujer.

MUESTRAS GRATIS.—Remitiremos gratis muestra de la Crema Oriental de Gouraud, en cantidad suficiente para usarla una semana, si se nos envían 10 centavos en sellos de correo, dinero ó libranza de correo, para cubrir el porte y embalaje.

La Crema Oriental de Gouraud la venden los farmacéuticos y los comerciantes que tienen artículos de tocador.

FERD. T. HOPKINS,
Propietario,
37 Great Jones Street, Nueva York, E. U. A.

Espectáculos

PAYRET.—La Corte de Faraón; La Mazorca Roja; El descubrimiento de América. Números de Variedades.

POLITEAMA.—El negro destino.

POLITEAMA (Vaudeville). — La hija del Contrabandista y la comedia La media Naranja; El compañerismo y la comedia El último capítulo.

AZCUE.—Cine y Variedades. Víctima del amor libre. Dante y Beatríz. Los Sevillanitos.

MARTI.—El anillo de Hierro; Chin-Chun-Chan; Viento en Popa.

ALHAMBRA.—Carne Gorda; Revolución Sayista; Una Rumba Aristocrática. Lina y Zaida.

CINE TOSCA.—Galiano y San Rafael. 1a. tanda: Al fin solos y El casamiento de Max Linder.—2a. tanda: La Prometida del Silencio y Reyes magos de los huelguistas.

Pidan Chocolate Mestre y Martinicay Postales de seda y confeccionará con ellas lujosos adornos para su hogar.

CONFERENCIAS

El miércoles 30, a las ocho de la noche, dará una conferencia en el "Centre Catalá," el misionero franciscano de China Gregorio Mariscal.

El tema elegido es "La China y sus relaciones comerciales con Europa y América."

Al acto es de esperar que concurra numeroso público, puesto que ya el conferencista es suficientemente conocido en esta capital.

El mismo misionero prepara para el domingo 4, a las 8 y media de la mañana, otra conferencia en el Salón de Actos del Colegio de Belén, con motivo de celebrar su Junta mensual los Caballeros de la Anunciata.

Para esta conferencia, ha escogido el misionero de tema "La obra de las misiones."

A esta conferencia podrá concurrir todo el que desee, lo mismo damas que caballeros.

ESENCIA DE MANZANILLA DE ERBA

Cuatro gotas en un poco de agua curan el dolor de estómago, calman las nerviosidades histéricas, procuran una calma perfecta.

LOS EXPLORADORES DE CUBA

La patriótica institución de "Los Exploradores de Cuba" celebró la noche del 26 del corriente la junta mensual, reuniéndose el Comité Ejecutivo en los amplios salones de la compañía de seguros "El Iris."

Asistieron el doctor Mariano Aramburo Machado, el general Manuel Alfonso, el señor Juan Palacio Ariosa, el doctor Juan Ignacio de la Torre y el secretario general doctor Baldomero E. Caballero.

Se tomaron acuerdos relacionados con la reorganización de los exploradores. Entre esos acuerdos figuran los siguientes:

Comisionar al general Manuel Alfonso y al doctor Caballero para que con el señor Presidente vean a los concejales del Ayuntamiento a fin de que la Corporación Municipal vote un crédito suficiente a uniformar a los niños pobres que tienen solicitado su ingreso en la corporación y no cuentan con recursos para ello.

El doctor Aramburo fué comisionado para redactar las conferencias de educación cívica y que despierten el amor patrio.

—Leída la renuncia del cargo de Presidente de la sección de Hacienda presentada por el A. M. de Cárdenas, el Comité acuerda hacer constar en acta el sentimiento que experimenta por que el señor Cárdenas no acepte ese nombramiento po rvirtud de sus muchas ocupaciones, y nombra para tal cargo al doctor José Ignacio de la Torre, quien hallándose presente, se ve precisado a aceptar.

—El general Alfonso hace presente que en su viaje reciente por la isla, quiso aprovechar todo momento libre en hacer propaganda entusiasta en pro de los nobles fines que perseguimos, observando en las distintas localidades que visitó, un interés notable por el conocimiento e implantación de los Exploradores de Cuba, particularmente en Cienfuegos, Cárdenas, Colón y Matanzas. A su propuesta, acuerda el Comité, por unanimidad, conociendo las dotes intelectuales y morales que adornan al doctor Luis Recasén, designarle Comisario Provincial de Matanzas, lugar en que muy en breve se organizarán nuevos exploradores.

—Se fijó la cuota de 25 centavos a todos los aspirantes que deseen su inscripción.

—Se nombró la Corte de Honor señalando para formarla a los doctores señores Gonzalo Pérez, Erasmos Regüeferos, Jesús M. Barraqué, Luciano R. Martínez y los señores Chas E. O'Donell, coronel Andrés Hernández, Faustino Abella, Gil del Real y Octavio C. Smith.

Dado el entusiasmo reinante entre los miembros que forman esta patriótica institución, es de esperarse que muy en breve tiempo, serán muchos en Cuba quienes se interesen con fervoroso anhelo por el bien de la República.

MANZANA DE TERRENO

En la Ceiba de Puentes Grandes, casi junto al Paradero del Tranvía Marianao-Galiano, se vende una manzana de terreno, cercada de mampostería, compuesta de 8,025 metros. Precio económico por circunstancias especiales. Informa su dueño, en la Administración de este periódico.

GRANDES REBAJAS

EL ENCANTO, después de su BALANCE, abre esta conocida casa sus puertas para ofrecer a sus distinguidas clientes, sorprendentes GANGAS en todos sus artículos. VERDADERA Y POSITIVA LIQUIDACION, A PRECIOS DE GUERRA.

EL ENCANTO, Galiano y San Rafael

SOLIS, HERMANO Y COMPAÑIA

OCULTANDO NOMBRE

Nos han enviado una muy inocente carta que dice así: "Sr. Linimento Tossán antirreumático: He leído en los periódicos **Linimento Tossán** antirreumático, nueva medicina para la cura radical del reuma, y ya acreditada. No continuaremos dicha carta. La señora o señor del simpático anónimo no se explica cómo un nuevo medicamento pueda estar acreditado. Muy señor mío y desconocido, el **Linimento Tossán** antirreumático, distintivo "88" sus componentes, sometidos a grandes estudios, se ha comprobado como último descubrimiento para atacar los terribles dolores del reumatismo; obtenido tan maravilloso resultado, fué presentado a la Secretaría de Sanidad y luego a la de Agricultura, Industria y Comercio, procediéndose después por el doctor Sebastián López a repartir un pomo gratis a todos los pacientes conocidos, como la mejor garantía de sus propiedades, que desde las primeras friccionese sus dolores desaparecieron por completo. Esa ha sido, y es su popularidad. Hoy de boca en boca está la recomendación del **Linimento Tossán** como antirreumático.

Lean los periódicos y se convencerán de las personas ya curadas. Sus nombres y domicilios, y con seguridad podemos decir que ya no habrá cojos ni mancos por el reumatismo. Medicamento limpio; ni ensucia ni mancha; lo mismo en el lecho que al salir a paseo una fricción del **Linimento Tossán**, saldrá tan campante como si en la vida hubiera padecido enfermedad alguna.

Recomendamos a los pacientes que antes de gastar $1.50 plata, que es el precio del frasco grande, tómense la molestia de preguntar a los ya curados con el **Linimento Tossán**, que después de la ciencia médica son los más autorizados para garantizar lo dicho.

De venta en las farmacias Sarrá, Johnson, Taquechel, San José, Central de Cristo, y del 30 en adelante en todas las boticas. Depósito general: Jesús del Monte, 143, farmacia del doctor Moreno. Teléfono A-5936.

14177 28 t. y 29 m. y t.

Iglesia de Santo Domingo

MES DEL ROSARIO

El día primero del mes entrante, comienzan en esta Iglesia los solemnes cultos con que, durante todo el mes de Octubre, los Padres Dominicos honran a la Santísima Virgen del Rosario. Todos los días, a las 8, habrá misa cantada. Por la noche, a las 7 y media, exposición de S. D. M., estación, rosario, letanía y ejercicio del mes, terminando con la reserva y la despedida a la Virgen. Un coro de selectas voces tomará parte en el canto del ejercicio de por la noche.

El día 3 empieza la Novena, en la que ensalzarán las glorias del Rosario notables predicadores de la ciudad, alternando con los Padres Dominicos. En este día, después del ejercicio, habrá Salve Solemne.

DIA 4—Fiesta del Santísimo Rosario

A las 7 y media misa de comunión general para los cofrades y asociados del Rosario Perpetuo y demás fieles. A las 9 misa solemne con asistencia del Excelentísimo y Reverendísimo señor Arzobispo de Méjico.

El altar y púlpito están a cargo de los MM. RR. PP. Paúles.

Por la tarde, después del ejercicio de la Novena, saldrá la procesión de la Virgen alrededor del Palacio presidencial. Amenizará durante el recorrido una banda de música, alternando en el canto del Ave María las niñas del Colegio de Sales.

Todos los fieles pueden ganar en este día el Jubileo de **Toties quoties**; o sea, tantas indulgencias como visitas hagan a esta iglesia desde las primeras vísperas hasta las doce de la noche del día siguiente.

NOTA.—Los cultos de por la noche en los días festivos y en la semana entrante, serán por la tarde, por hallarse el Circular en esta iglesia.

14260 6 o.

Cura de la enteritis

Jovellanos 6 de Agosto de 1914.

Señor Administrador de la Compañía Aguas Minerales de San Miguel de los Baños.

Habana

Muy señor mío:

Tengo mucho gusto en significarle que mediante el uso de las Aguas de San Miguel, he logrado curarme radicalmente de una dispepsia ácida que venía padeciendo sin que pudiese aliviarse con ninguna medicina.

Satisfecho como estoy con el resultado de las Aguas de San Miguel, le participo lo que antecede, para conocimiento de todos aquellos a quienes pueda interesar y para satisfacción de esa Compañía.

De usted atentamente S. S.

(f) Pedro Alvarez

S|c. Pi Margall 19.

CON UN VIDRIO

Al pisar un vidrio en su domicilio se causó una herida incisa en el pie derecho el menor Francisco Cendín de la Cruz, de 6 y 23.

SU SANTIDAD EL PAPA TOMANDO LA COMUNION.—En este grabado aparece Su Santidad el Papa Benedicto XV, recibiendo la Sagrada Eucaristía, momentos antes de la solemne ceremonia de su coronación, como Jefe Supremo de la Iglesia Católica Apostólica Romana. A la derecha puede verse la corona papal.

UN POCO DE TECNICA

COMO ESTA CONSTITUIDA Y SE TOMA UNA PLAZA FUERTE.

Cuando por el Estado Mayor de una nación se prevé que una plaza importante, en sus múltiples aspectos militares, puede ser base de una operación de guerra por parte del enemigo, pasa a ocuparse ya desde tiempo de paz en ponerla en estado de defensa, verificando las obras que su situación señale como necesarias. Y de la índole del terreno y sus accidentes naturales, nacen, según los casos, dos clases, dos tipos generales de plazas fuertes, que pueden sintetizar las modernas grandes obras de fortificación.

Una población que sea núcleo de vida y trabajo de una región importante que precise a toda costa conservar, necesitará una serie de defensas que la permitan contener un avance enemigo; y, si esto al fin no es posible, seguir resistiendo hasta el final de la campaña, sin interrumpir en lo asequible, a la vida de la región en que se halle enclavada, ya que en los campos de batalla será donde casi siempre se decidan las batallas.

Es decir, que tal conjunto de obras deberá ser capaz de sostener un sitio regular.

Por el contrario, hay plazas que por su posición natural son sólo puntos de paso y no términos de viaje; la lógica militar indica que su papel será tan sólo retardar la marcha del Ejército que persiga un objeto final y las encuentre en su camino.

Las obras de defensa deberán tener, pues, en su totalidad, un carácter completamente distinto y no debe extrañarnos que en el curso de la campaña, el cometido de unas y otras varía tanto; al extremo de que muchos ven defraudadas esperanzas, que no tenían razón de ser más que en la equivocada asignación de papeles.

Examinemos el primer caso: Si es de absoluta necesidad una resistencia continuada y sin auxilio exterior, precisa que rodeen a la posición una serie de obras defensivas para atender a cualquier ataque inesperado. El emplazamiento de estas obras lo indica el estudio del terreno; la fortificación aprovecha sus cualidades naturales, y así para situarlas las colinas que dominan los valles, los lugares elevados que enfilan carreteras y ferrocarriles, las orillas de los ríos, las proximidades de los puentes, etc., etc., formando de este modo un recinto no continuo, sino marcado solamente por los puntos más fuertes e importantes.

Pero en un sitio continuado, la población civil es muchas veces un serio obstáculo a las operaciones militares, por la presión que en los momentos de peligro puede ejercer en el mando; de modo que hay que dar a los fuertes una colocación que deje a salvo la población, cosa que consigue estableciéndolos a una distancia de 6 o 7 kilómetros de las últimas líneas de casas habitadas. Así, cuando el sitiador establezca sus baterías a la distancia eficaz para batir los fuertes y estar fuera de su fuego, unos 8 o 10 kilómetros, no podrá con sus proyectiles lograr ningún efecto sobre los habitantes de la plaza.

Es indispensable, además, que las obras de ese recinto puedan aisladamente aguantar los ataques del asaltante, que al lanzarse sobre los fuertes penetra por los intervalos y envuelve a uno de ellos, viéndose de este modo en grave trance, expuesto a un asalto en todos sus fuertes. A las tropas que guarnecen la plaza, compete evitar esta contingencia, situándolas fortificadas con objeto de poca importancia, tras de los fuertes y entre ellos, y estando dispuestas a contribuir, con los primeros, a rechazar el asalto una vez llegado.

Vemos, por lo tanto, el modo de estar constituída la defensa: Verdaderos **puntoe de apoyo**, de gran valor defensivo, y bajo su protección unas tropas que entran en juego sólo en los momentos decisivos.

Estudiemos ahora el segundo caso: Una plaza punto de tránsito, necesita, solamente, una línea de defensa que se oponga a la marcha del invasor. El recinto no llega a cerrarse y la plaza queda protegida por el frente de ataque obligado. Las condiciones de establecimiento de los puntos de apoyo son análogos, y semejante también la defensa móvil que de los intervalos debe hacerse. Lieja y Namur son poblaciones fortimicadas con objeto de retardar y, a ser posible, contener la marcha de un Ejército que invada Bélgica por la frontera alemana, en dirección a Bruselas y Amberes; y sólo esta última plaza es susceptible de una defensa autónoma, ya que sus fortificaciones obedecen a los principios antes citados y constituyen un verdadero campo atrincherado.

* * *

¿Cómo se toma una plaza fuerte? Sigamos la marcha del Ejército que inicia la ofensiva. Establecido el contacto de las vanguardias, cerciorado el mando de las posiciones ocupadas por el defensor, y decidido el ataque, se generaliza el combate en toda la línea del frente, entrando a tomar parte los gruesos de las columnas, y dejando masas importantes de reserva. Preparado suficientemente el asalto, por medio de la artillería y del fuego de la infantería, las columnas se lanzan a él ayudadas por los refuerzos, dirigiéndose a forzar los intervalos de los puntos de apoyo. Si, venciendo su resistencia, los franquean, la situación de los fuertes se hace crítica y al fin sucumben.

Este ataque a viva fuerza debe intentarlo todo Ejército animado de una ofensiva decisiva, ya que permite, aún a costa de mayores sacrificios, ganar tiempo. Pero puede suceder que la defensa móvil de la plaza esté bien organizada y resistan los fuertes; y en este caso no hay más remedio que apelar al sitio regular. El ataque de los puntos de apoyo por la artillería de sitio, los sistemas de minas y avance a cubierto en trincheras, por los zapadores; y los asaltos, cuando los anteriores medios hayan producido su efecto, darán cuenta de la plaza, y a ello contribuirá el asedio de la población civil y la falta de víveres.

La campaña que en estos días comienza, nos muestra un caso en que los procedimientos de ataque se han llevado a cabo en una misma plaza: Lieja sufrió en los primeros días de hostidades un ataque a viva fuerza que hizo caer en manos del Ejército atacante la población; y a ello ha contribuído no ser la plaza un campo atrincherado, sino tan sólo una fuerte barrera de contención. Los puntos de apoyo que la forman están ahora sosteniendo un sitio regular, después de haber resistido el primer ataque y haber sido forzados los intervalos.

Seguramente, la defensa móvil no ha estado a la altura de los fuertes, aunque ello no es de extrañar, dada la premura con que esa heroica nación se ha visto obligada a hacer frente a un Ejército numeroso y animado de un espíritu ejemplar.

Vicente Blasco Cirera,

Ingeniero militar.

Cartas de Canarias

(Para el DIARIO DE LA MARINA)

Las Palmas, Septiembre 8.

Ya están próximas a su terminación las importantes obras acometidas para dotar a Guía de un copioso y excelente suministro de aguas; aguas que, en inmejorables condiciones, llenarán todas las necesidades de aquella localidad.

Dichas obras se deben a don Luis Suárez Galván, distinguido guiense que ocupa en el comercio de la Habana tan privilegiada y honorable situación. Me permitiré copiar lo que, acerca de la gran mejora, he escrito en un periódico de Las Palmas:

"He aquí algunos datos que se nos comunican respecto a la magnitud e importancia de la empresa. Los distintos nacientes surgen todos en el barranquillo de "Cardoso," en una extensión no menor de trescientos metros. La masa líquida de esos manantiales será captada por medio de una galería que tendrá el indicado desarrollo, lográndose el perfecto aislamiento de las aguas que por aquellos sitios discurren.

El trayecto a recorrer desde la galería al pueblo, unos cuatro kilómetros, lo salvará el agua cruzando una tubería de material de hiero, ya tendida y colocada a 85 centímetros de profundidad.

El depósito, construído en lo alto de la cuesta de "Caraballo," sólo alcanza una capacidad de 720 metros cúbicos; pero, aunque pequeño, porque las exigencias del abastecimiento no lo reclaman mayor, puede considerarse como modelo entre los de su clase. Es subterráneo, regulador, y cuenta con galerías para su limpieza.

En el pueblo se instalarán cuatro fuentes; la tubería para el servicio de las casas está colocada ya en todas las calles, hasta en las más pequeñas y lejanas. Guía espera, con el vivísimo interés que es fácil de comprender el momento en que el agua se le aproxime y penetre en su recinto como una bendición.

El costo total de los trabajos, sin gastos de estudio ni técnicos, ascenderá a 100,000 pesetas. El ingeniero don Eugenio Suárez Galván, autor del magistral proyecto y director de la obra, ha prestado sus servicios gratuitamente, dando una nueva prueba de cariño al pueblo donde nació, que viene a completar el rasgo espléndido de su señor hermano don Luis, a quién se debe la magna mejora. Los dos hermanos merecen la gratitud eterna de Guía, el uno por su generoso desprendimiento, el otro por el desinterés de su concurso técnico y profesional. Gracias a los dos, Guía será el primer pueblo de la isla que contará con un servicio de aguas, perfectamente higiénicas y potables; con un elemento de progreso y de vida que otras poblaciones la envidiarán. Gracias a ellos, Guía puede hoy mirar sin inquietudes el porvenir.

El rasgo de don Luis Suárez Galván es de los que se imponen a la admiración de todos; como la existencia entera de ese esforzado trabajador que, luchando con perseverancia, con inteligencia, con laboriosidad infatigable, logró conquistar la fortuna, y luego de haberla adquirido tan legítimamente, la torna fecunda para el bien. Su historia es un hermoso, un elocuente ejemplo; sus méritos y virtudes le dieron el triunfo en las lides del trabajo, y la nobleza de su corazón se lo legítima; cosa que no puede decirse de otros, fuertes para vencer, tanto como pequeños en la posesión y en el uso de la plenitud de la victoria.

Don Luis Suárez Galván ha llegado a ser, por su solo esfuerzo, uno de las más respetables y prestigiosas personalidades del comercio y banca de la isla de Cuba. Su casa comercial acaso sea hoy la más poderosa de la Habana.

Y cuando se vió en la altura, triunfante, conservó siempre una ejemplar modestia, protegió a los suyos, difundió innumerables beneficios entre sus paisanos, contribuyó a la prosperidad y la felicidad de muchos, de muchísimos que se formaron o se enriquecieron a su sombra. Canarios son casi todos los empleados de sus establecimientos.

Su última **hombrada**, digna de un gran patriota y de un gran señor del dinero, ha sido costear totalmente la empresa de la canalización y conducción de aguas a Guía, su ciudad muy amada; por la cual Guía hoy le bendice y Gran Canaria le honra y le aplaude."

ü * *

La situación creada en nuestra isla por la guerra europea, tiende lentamente a normalizar. Hay alguna oferta de trabajo para los braceros ociosos, gracias a las obras públicas que en seguida se emprenderán.

Inmediatamente comenzarán los trabajos en la carretera de Las Palmas al puerto de la Luz, que será reformada, pavimentada y urbanizada por cuenta de la Junta de Obras de Puertos, con auxilios del Ayuntamiento y del Estado. Ayer, según noticias telegráficas, se firmó la Real Orden por la cual la carretera pasa a cargo de la Junta.

Esta, además, se propone llevar a cabo varios proyectos, entre ellos la urbanización de los muelles de Santa Catalina y Las Palmas y la reforma del dique-rompeolas. En todo esto se invertirán centenares de miles de pesetas y se ocuparán millares de obreros. Con la labor que se emprenda en las carreteras habrá trabajo también para muchos. Por su parte, el Ayuntamiento y el Cabildo se proponen acometer diversas obras de interés público que dependen de su administración: así iremos sorteando medianamente la crisis que se nos ha venido encima.

Los precios de los plátanos han experimentado un alza en los mercados inglesas y últimamente se han hecho embarques de consideración. En la plaza hay copiosas subsistencias que se expenden al precio corriente mercad a la vigilancia ejercida por las autoridades en el mercado.

—Ayer llegó al puerto el crucero inglés **Carnarvon** que, después de carbonear y proveerse de víveres, salió a las pocas horas.

Asegúrase que ese buque de guerra echó a pique en aguas de Canarias al vapor alemán **Profesor Woermann**, entre cuyo pasaje figuraban muchos súbditos alemanes que iban a incorporarse a filas. Agrégase que todos los tripulantes y pasajeros fueron recogidos y salvados.

—En esta Basílica se han celebrado solemnes funerales por el Papa recién fallecido, Pío X.

Se erigió en la nave central un suntuoso catafalco cuyo remate iba a perderse en las alturas de la bóveda, adornado con los atributos pontificales y emblemas religiosos. La orquesta de la Filarmónica ejecutó brillantemente una nueva misa, original de su director don Bernardino Valle, compuesta para dicha solemnidad. La oración fúnebre, pronunciada por el Magistral doctor Azofra del Campo, fué elocuente, haciendo en ella cumplido elogio de las grandes virtudes que adornaban al difunto Pontífice.

Concurrieron todas las autoridades.

—También en la parroquia de San Francisco de esta ciudad, en Guía, Gáldar y otros pueblos del interior, se han celebrado pomposas exequias en sufragio de aquel inolvidable jefe de la Iglesia.

—En Teror, han sido muy brillantes y animadísimas las fiestas en honor de Nuestra Señora del Pino. Este año, además de la conmemoración anual, que de origen a la célebre romería, se ha solemnizado el hecho de la consagración de la Virgen que se venera en aquel santuario como patrona del Archipiélago.

Ha habido menos concurrencia que en años anteriores, por causa de las anormales circunstancias presentes; pero todos los actos celebrados en Teror han revestido extraordinaria brillantes. El programa, muy variado, comprendía diversos atractivos profanos, sin contar las ceremonias religiosas, realizándose todo puntualmente.

El Delegado del Gobierno asistió a las últimas llevando la representación de S. M. el Rey. Se le hicieron los honores que por dicha representación regia le correspondían.

La ciudad, a la vuelta de los peregrinos, estuvo animadísima. Los carros en que éstos van a la fiesta, venían atestados de gente alegre, entregada a sus habituales ruidosas expansiones.

—También la Laguna y Tacoronte celebrarán esta semana sus acostumbradas fiestas en honor del Santísimo Cristo.

De paso para la Península y procedente del Brasil, llegó el sábado último en el vapor **Barcelona** el ilustre poeta Salvador Rueda, tan conocido y estimado en Las Palmas, donde cuenta con innumerables amigos.

Sólo permaneció aquí unas cuantas horas, las que el vapor invirtió en avituallarse.

—El próximo domingo realizarán los Exploradores de Las Palmas una excursión de propaganda a la pintoresca villa de Teror.

Con el grupo que haga esta marcha, igualmente que se hizo en las anteriores expediciones a Arúcas, Guía y Gáldar, irá la Sección de Organización, con el presidente del Comité, para dejar organizado en Teror otro comité local análogo a los de las ciudades ya citadas.

—El lunes, fondeó en este puerto otro crucero inglés, el **Europa**, proveyéndose de carbón y volviendo a hacerse a la mar en seguida.

—El vapor **Barcelona**, llegado anteayer, desembacó 5,052 sacos de maiz y 250 de afrechillo.

—Se encuentra completamente restablecido de una larga enfermedad el distinguido periodista don Rafael Ramírez Doreste, director de **La Mañana**.

—Ha sido nombrado, de Real Orden Alcalde de Arrecife (Lanzarote), don Nicolás de Paiz y González.

Francisco GONZALEZ DIAZ.

—¿Cuál es en el mundo entero
la gran cerveza? ¿Cuál es
mi querido don Severo?
—Pues... la **Tropical** primero,
y la **Tívoli** después.

CASINO ESPAÑOL
DE LA HABANA
Secretaría

Dispuesto por la Junta Directiva efectuar el canje de recibos provisionales del Empréstito de 110,000 pesos oro español, realizado entre los señores socios para adquisición del Edificio Social, por Bonos, Serie B, su valor nominal 100 pesos oro, conforme a la escritura de 9 de Agosto de 1912; se hace público por este medio que el aludido canje continuará efectuándose ante una Comisión de la Directiva los lunes, miércoles y viernes de cada semana durante el mes de Septiembre actual, de ocho y media a diez de la noche.

El Cupón número 3, correspondiente a dichos Bonos y cuyo importe es el de 2.25 pesos oro español por cada uno, se satisface por las Casas de Banca de los Señores N. Gelats y Compañía e Hijos de R. Argüelles.

Habana, Septiembre 2 de 1914.

Ramón Armada Teijeiro,
Secretario.

Crónica religiosa

IGLESIA DE SAN NICOLAS

El Párroco y feligreses de San Nicolás tributaron los siguientes cultos a la Virgen de la Caridad:

El sábado 26, rosario con letanías y salve cantada por un coro de la Cofradía del Perpetuo Socorro, constituido por las piadosas y distinguidas señoritas Dolores y Pilar García Robés, Ana María Moreno, Rosa María y Eloisa Rodríguez y María Teresa Delgado, acompañadas al armonium por la señora Rosa Fraicón de Trueba.

El domingo 27, a las siete, se celebró misa de comunión general.

A las ocho y media el Párroco ofició en la misa solemne de ministros.

Se interpretó por una excelente orquesta y voces la Misa de Rodanello, el Himno a la Caridad, de Arango, y la Marcha Pontifical, de Gounod. El pueblo cantó una tierna despedida a la Virgen.

El celoso franciscano fray Bernardo María Lopátegui pronunció el sermón, versando éste sobre la caridad en contraposición a la filantropía, siendo muy justamente felicitado el orador.

Por la noche hubo exposición del Santísimo. Hecha la reserva las señoritas antes mencionadas cantaron diversas letrillas en honor a la Virgen de la Caridad, acompañadas del pueblo, resultando el acto muy edificante.

El templo se hallaba primorosamente adornado.

La piadosa y diligente Camarera, señora Florentina Gómez, obsequió a la concurrencia con hermosas estampas.

El Párroco, P. Juan José Lobato, introdujo varias reformas en el templo, muy útiles, siendo muy bien recibidas por los feligreses.

IGLESIA DE SAN FELIPE

Las piadosas damas Caridad Valdés y Carolina Díaz rindieron homenaje a la patrona de Cuba en el templo de San Felipe, uniéndose a estos cultos los que mensualmente celebra la Archicofradía del Niño Jesús de Praga.

La víspera se rezó el rosario, cantándose las letanías y Salve Carmelitanas por la Comunidad, acompañada al órgano por el P. Hilarión.

A las siete y media del domingo 27 el director de la Archicofradía del Niño Jesús de Praga, fray Juan José, dijo la misa de comunión, viéndose muy concurrida, siendo amenizada por el coro de la Comunidad.

A las ocho y media se dijo misa solemne de ministros.

El P. Juan José habló sobre la Caridad con lenguaje elocuente y piadoso.

El coro de la Comunidad, dirigido por el P. Hilarión, interpretó la Misa Te-Deum Laudamus, de Perosi, y otras diversas composiciones, con gusto artístico.

A las tres de la tarde se celebró la fiesta mensual del Niño de Praga, acudiendo numerosos pequeños, a los que dirigió tierna plática el director de la Asociación.

Los niños llevaron procesionalmente la bella imagen del Divino Infante, saludándole con piadosos cánticos.

Recogida la procesión hubo consagración de los pequeños al Niño Jesús, finalizando con la despedida, cantada con entusiasmo por los niños y mayores.

A las seis y media de la noche continuó el homenaje a Nuestra Señora de la Caridad, pronunciando una fervorosa plática el P. Hilarión.

Cerró los cultos solemne procesión. La Virgen fué portada en artística carroza, cubierta de multitud de flores. Durante el trayecto se cantaron las letanías y al final el Himno a la Caridad.

Tanto la Comunidad como las celosas camareras fueron muy felicitadas.

COLEGIO DE SAN VICENTE DE PAUL

En este acreditado plantel de enseñanza, que con singular acierto dirige hace muchos años la piadosa y culta hija de la Caridad Sor Petra, se festejó el Patrono, San Vicente de Paúl.

A las seis de la mañana las religiosas, las alumnas y sus familiares, las jóvenes que forman la Asociación de Hijas de María, constituída por ex-alumnas del colegio, y las señoras que forman la Junta de protectoras del benéfico establecimiento, recibieron la comunión de manos del señor Obispo de Cina, quien les dirigió su autorizada palabra, dando hermosos consejos a los educandos y acertadas reglas de pedagogía cristiana a las profesoras, y alabando el celo caritativo de los benefactores del establecimiento, en especial de las damas de la Junta.

Ayudó al señor Obispo el catedrático del Seminario, don Antonio Salas, capellán del establecimiento.

Terminada la misa de comunión se sirvió un desayuno a las colegialas y demás asistentes.

Los representantes de la prensa fuimos servidos por el capellán y la hermosa alumna de segunda enseñanza, señorita Aleja Gómez.

No faltó la Superiora a enterarse de si éramos debidamente atendidos. Lo fuimos con gran cariño, proporcionándonos nuestros servidores cuantos datos hemos suplicado, quedando muy agradecidos.

A las ocho, hallándonos recorriendo el plantel en tan buena compañía, sentimos estrepitosos aplausos y vivas, y acudiendo a satisfacer la curiosidad vimos al P. Guezuraga, protector insigne del colegio, rodeado, lo mismo por las parvulitas que por las de estudios superiores, quienes prontamente le dejaron libre de la gran impedimenta de objetos artísticos con que el P. Guezuraga premia con frecuencia la aplicación y conducta.

Camisas, Cuellos, Corbatas

RKA

LO MAS ELEGANTE.

C 4087 1-29

En la Universidad de Salamanca

Como nuestros lectores saben, el catedrático y rector de la Universidad de Salamanca don Miguel de Unamuno, ha sido destituído por haber dado validez académica para el ingreso en la famosa Universidad a un bachiller por Cuba y a otro por Colombia.

Reproducimos el texto de la disposición que sigue al decreto de destitución. Dice así:

"Habiendo llegado a conocimiento de este ministerio que por el rectorado de la Universidad de Salamanca se ha concedido validez académica para ingreso en Facultades a dos títulos de bachiller extranjeros, pertenecientes a don Manuel J. Casas y Manrique, súbdito colombiano, y a don Domingo Nicolás Barazabal y del Castaño, de nacionalidad cubana, teniendo en cuenta que el real decreto de 20 de septiembre de 1913 ni el Convenio de 1904 sobre reconocimiento mutuo de validez de títulos celebrado entre España y la República de Colombia en nada ha modificado la legislación vigente en cuanto a las facultades que la ley de 9 de septiembre de 1857 y real decreto de 6 de febrero de 1869 conceden a este ministerio para reconocer, previa consulta con el Consejo de Instrucción pública, la validez de estudios hechos en establecimientos docentes y oficiales del extranjero, y, en general, para conceder eficacia académica o profesional a los títulos expedidos fuera del reino, "S. M. el Rey (q. D. g.) se ha servido disponer:

"1.o Que se entienda como no concedida y sin ningún valor ni efecto la validez de títulos de bachiller extranjeros pertenecientes a don Manuel José Casas y Manrique y a don Domingo Nicolás Barazabal y del Castaño, que indebidamente ha autorizado el Rectorado de la Universidad de Salamanca para poder cursar en ella estudios superiores, devolviendo a los interesados el importe de los derechos que satisficieron por títulos de matrículas.

"2.o Que se haga saber a todos los rectores de las Universidades del Reino, que el Real Decreto de 20 de septiembre de 1913 no altera ni modifica las facultades absolutamente privativas de la Administración Central para dictar en cada caso resolución que ha de darse en los expedientes sobre validez en España de estudios hechos y títulos concedidos en el extranjero."

DR. GALVEZ GUILLEM

Impotencia, Pérdidas seminales, Esterilidad, Venéreo, Sífilis o hernias o quebraduras.

Consultas: de 11 a 1 y de 4 a 6

49, HABANA. 49

Especial para los pobres: de 5½ a 4

Ferrol y su Comarca

Acércase el día de la gran fiesta que esta simpática asociación celebrará el próximo domingo en la "Quinta de los Molinos," destinando el 50 por 100 para los obreros sin trabajo del gremio del tabaco.

La comisión mixta de los ferrolanos y del Comité de Auxilios, hállase constituída en sesión permanente para ultimar todos los detalles y, uno de estos días, publicaráse el programa completo de tan hermoso festival, que será, sin duda alguna, la mejor de cuantas fiestas hasta ahora llevan celebradas las colectividades españolas de la Habana.

El último acuerdo tomado es el de sacar a concurso la orquesta que ha de amenizar el baile, admitiéndose proposiciones con tal fin en el local de "Ferrol y su Comarca," altos del Politeama.

Entre las colectividades cubanas que han ofrecido su cooperación figura el "Veloz Club Ciclista" que tomará parte en la cabalgata, organizándose también unas carreras de velocidad con premios, y de cintas-carrera simpática para la que están pintando, por varios artistas bandas artísticas de seda (cuatro): por Cuba, por España, por Galicia y por Ferrol. Estas dos últimas serán pintadas por los jóvenes artistas de la revista "Labor Gallega," señores Fernando García y Jorge Mañacn.

OJEOS

Las teorías de Gumplowicz.—¿Lucha de razas?—Factores étnicos.—Lazos cohesivos.—La religión.—El idioma.—El mahometismo galvanizando y el habla castellana robusteciendo a España.

Cómo se cita al profesor Gumplowicz en estos días! Sus teorías, al menos las expuestas en "La Lucha de Razas," constituyeron temas de discusiones con ribetes sociológicos.

Los que creen hallar en el citado libro el principio generador de la actual guerra europea debieran estudiar a fondo otros dos del citado autor, o sean "Derecho político filosófico" y "Tratado de Sociología." Los tres tratan temas distintos; pero los tres guardan cierto nexo y parecen complementarse.

Cierto es que la fuerza fué el factor básico que informó el gobierno de la tribu. El hombre-cazador, al ser más fuerte y más apto para luchar por la vida que el pescador, que el pastor y que el agricultor, imperó sobre ellos. En la Caza, desde los tiempos prehistóricos hasta nuestros días, hemos procurado comprobarlo. Anderson en **The History of the Extinct civilizations of the West** y Le Bon en **Les Primeres Civilizationes** enuncian hechos que tienden a probar que la fuerza vence al derecho y que en los núcleos nacionales lo mismo que en las tribus primitivas la supervivencia está reservada a los más aptos y a los más fuertes.

Empero, ni la actual es una guerra de razas, ya que lo es de intereses, ni la fuerza vence siempre al derecho; pues el factor moral, como el factor evolucionista, suele ser atendible y poderoso también; sobre todo en comarcas en que la religiosidad y la espiritualidad han dejado de ser una entidad sociológica imprecisable e indefinible.

Los factores étnicos no obligan a que sus componentes se miren fraternalmente en todo caso. De la misma sub-raza eran los árabes de las sectas de Omar y de Alí, que se odiaban más que si fueran desconidas y antagónicas. En cambio, eúskaros y almogavares, hombres de la gloriosa Euskaria y de los riscos pirenaicos de Cataluña correspondientes a la Corona de Aragón, han vivido en paz e ido aliados a las guerras durante siglos sin tener una sola desavenencia reseñable.

Hombres de la misma raza, pueblos del mismo origen se han odiado mortalmente; en tanto que, otros hombres y otros pueblos de base étnica distinta han vivido en perfecta armonía. Cuando los intereses no han estado encontrados la diferencia de raza no ha creado antagonismo. El interés es el gran motor-impulsor. Diz que rusos y turcos son enemigos naturales como los ratones y los gatos. No obstante, varias veces han operado unidos. El mutuo interés les ha obligado a ello.

Cuando los intereses materiales no se oponen, la religión y el idioma suelen ser los más respetables lazos cohesivos. La raza, no. La raza es algo abstracto, impreciso e imprecisable.

La religión mahometana ayuda a Inglaterra a sojuzgar a sesenta millones de indo-arios. La religión ha hecho que China exhibiera cohesión genética hasta hace muy poco. La religión produjo aquellos estupendos movimientos colectivos universales que se llamaron Las Cruzadas. Por idea religiosas se han hecho no pocas campañas guerreras. Entre otras pueden ser recordadas las de Francia en Siria y Armenia; la de Crimea originada por unas llaves de la Iglesia del Santo Sepulcro, y las que Rusia ha sostenido por la liberación de los eslavos Danubianos; si bien en éstas no ha habido tanto interés porque se emanciparan, como porque, al dejar de depender de Turquía, dependiesen de la cancillería moscovita.

Algo análogo al desinterés norte-americano respecto de Cuba. Mucho altruismo, mucha humanidad; pero mayor interés en redondear las posiciones del Golfo Mejicano, las del Mar Caribe rumbo a Panamá y la hegemonía financiera y agrícola; con la ventaja de que, al no anexarse el país lo utilizan como propio y le cobran como extraño. Es grande su derecho para que sus ejércitos y sus flotas se estacionen en el mar del Sur. No es ni chica ni ninguna su obligación de suprimir los derechos aduaneros al azúcar, al tabaco y a los productos cubanos. Su desinterés—digámoslo con franqueza—es una especie de Ley del Embudo, mediante la cual la parte ancha es para ellos y la estrecha para nosotros. Es un desinterés análogo al de Inglaterra ayudando a Bélgica, velando por Holanda y socorriendo a Suecia.

En suma, la religión es el mayor lazo cohesivo. Merced a él Inglaterra impera sobre pueblos de Asia y Oceanía.

Después de la religión, el idioma es otra gran unificativa.

Por la rica y armoniosa habla castellana se robustece España de día en día y es recordada y honrada diariamente en los pueblos más jóvenes, más ricos y de mayor porvenir del planeta. Muchas colonias inglesas (la India, Egipto, el Canadá) conservan el idioma que tenían antes de ser conquistadas por la Gran Bretaña. Eso amino el impulso asimilativo. Todas las excolonias españolas aman el lenguaje castellano con amor harto significado.

En Filipinas se enseña mejor ahora que cuando era regida por los gobernantes hispanos. Eso constituye una gran fuerza. Mayor, ciertamente mayor, en el orden sociológico, que el que desarrollan los acorazados ingleses las huestes de la antigua Scitia.

El Capitán NEMO.

Antonio Agulló

Unico importador de los acreditados artículos "EL IRIS," ha trasladado sus negocios, de San Ignacio 55, a **Municipio y Melones** (Jesús del Monte.) TELEFONO I-1437. Séptimo su numerosa clientela y amigos.

12532 1-0-t

La Sub-secretaría de Agricultura

El señor Secretario de Agricultura, Comercio y Trabajo firmó ayer el siguiente decreto:

"Habiendo sido comisionado por el Gobierno el doctor Lorenzo Arias, Subsecretario de este Departamento, para que represente a la República en la Exposición que ha de tener lugar en Boston, E. U. de América, durante el próximo mes de octubre; encontrándose con licencia el señor Justo Carrillo, Director de Comercio, a quien antes se había designado para sustituirlo en las ausencias; estando vacante el cargo de Director de Agricultura y siendo necesario al servicio la presencia del señor Pablo Ortega, Director de Montes y Minas, al frente de este Departamento; en uso de las facultades que me confiere el artículo 62 de la Ley Orgánica del Poder Ejecutivo.

RESUELVO:

Que el señor Pío Gaunaurd, Jefe de Administracción de 3a. Clase, Jefe de la Sección de Inmigración, Colonización y Trabajo, se haga cargo del despacho de la Subsecretaría. Queda por el presente autorizado para despachar todos los asuntos de trámite y en cuanto a las marcas ó ganado su resolución definitiva.

Habana, 28 de septiembre de 1914.

Emilio Núñez.

Secretario de Agricultura, Comercio y Trabajo."

Muy acertada nos parece la designación del señor Gaunaurd, por tratarse de un antiguo, probo y competente funcionario.

CAMISAS BUENAS

A precios razonables en "El Pasaje," Zulueta, 32, entre Teniente Rey y Obrapía.

3865 Sbre.-1

Choque

En Alcantarilla y Monte ocurrió un choque ayer, entre los carretones números 1,870 y 2,605, que manejaban Domingo Díaz Valverdi, de Marina 3, y Francisco Mena y Pérez, de Luz y Arango.

Ambos vehículos resultaron averiados, acusándose mutuamente los conductores de ser los causantes del accidente.

HOMBRES IMPOTENTES

SALUD - - VIDA - - VIGOR - - POTENCIA

Y LAS ENERGIAS DE LA MAS SANA JUVENTUD SE RECOBRAN PRONTAMENTE TOMANDO LAS

PILDORAS VITALINAS

EN TODAS LAS FARMACIAS. DEPOSITO: NEPTUNO 81

PROFESIONES

Doctor J. B. Ruiz

VIAS URINARIAS-CIRUGIA

De los Hospitales de Filadelfia y New York. Ex-jefe de médicos internos del Hospital Mercedes. Especialista en vías urinarias, sífilis y enfermedades venéreas. Exámenes uretroscópicos, cistoscópicos y cateterismo de los uréteres. Consultas: de 12 a 3. San Rafael, 36, altos.

3826 Sbre.-1

PASCUAL AENLLE

ABOGADO Y NOTARIO

Teléfono A-4159.

Empedrado, 30, (altos.)

3822 Sbre.-1

DOCTOR P. A. VENERO

Especialista en las enfermedades genitales, urinarias y sífilis. Los tratamientos son aplicados directamente sobre las mucosas a la vista, con el uretroscopio y el cistoscopio. Separación de la orina de cada riñón. Consultas en Neptuno 61, bajos, de 4 y media a 6. Teléfono F-1345.

3829 Sbre.-1

A. J. DE ARAZOZA

ABOGADO

REINA, número 57

DR. JOSE A. PRESNO

Catedrático por posición de la Facultad de Medicina, Cirujano del Hospital Núm. 1. Consultas: de 1 a 3. Consulado, num. 60 Teléfono A-4[illegible]

Dr. Gabriel M. Landa

Nariz, garganta y oídos. Especialista del Centro Gallego y del Hospital Número 1. Consultas de 2 a 3 en San Rafael núm. 1, entresuelos. Domicilio 21, entre B y G. Teléfono F-3119.

DOCTOR LUIS IGNACIO NOVO

ABOGADO

Bufete: Cuba, 48. Teléfono A-5837

3823 Sbre.-1

Lcdo. Alvarez Escobar

ABOGADO

Empedrado 30. De 1 a 5. Teléfono A-7347.

3824 Sbre.-1

Dr. B. Oyarzún

Jefe de la Clínica de venéreo y sífilis de la Casa de Salud "La Benéfica," del Centro Gallego.

Ultimo procedimiento en la aplicación intravenenosa del nuevo 606 por series. CONSULTAS de 2 a 4.

PRADO NUMERO 77, A.

3821 Sbre.-1

Modas Literatura y Arte

POEMA EN PROSA

A una misteriosa Nena.

No sé quién eres. Quizás seas rubia, de ojos puros y diáfanos como los de la hija de Briseis. Tal vez seas trigueña, de ojos brillantes y ardorosos como los de una sultana granadina. Y es posible también, que te llames como aquela linda muchacha que originó el disgusto entre Aquiles y el Atrida Agamenón, o que la Aurora de la Mañana posea tu nombre moabita de Zaida.

Pero seas rubia o trigueña, sabe que desde ahora cuentas con mi fervorosa admiración.

En la Crónica de Cuba y América, en tu crónica última, para disculpar tu poca afición al baile, dices que no sabes bailar.

No lo creo. Te diré por qué. Desde que debutaste como cronista social no dejé de leer una sola de tus notas. Ellas me ha dicho que posees un espíritu dilecto, irónico y sutil como el de Titania, y me han dicho también, que tú—como la graciosa reina del sueno de una noche de verano—ríes cuanto puedes a costa de tanto Bottom como anda por el mundo, y pensando que pudiera tocarte por compañero de baile uno de ellos, prefieres no bailar.

Aparte de esto, pudiera ser—y esto es lo más probable—que fueses una enamorada de aquellos días pretéritos en que el baile era una ceremonia litúrgica celebrada por vírgenes bellas y altivas como debes ser tú. En que el baile era...

Al llegar aquí, un diablejo bellaco y socarrón que siempre me acompaña, me ha dicho, sin poder disimular su regocijo:

"Oye. Si en vez de una Nene fuese un Nene ¿qué le dirías?"

¿Te acuerdas de Campoamor? le pregunté.

El, sin tratar de contener la risa que le retozaba en los labios, me contestó:

No me digas más. Recordabas aquella humorada:

"Deja el joyero Inés, ponte una (rosa.
Que una bella está bien con cual- (quier cosa."

¡Y nos hemos reído los dos a más y mejor!

Federico de Nora.

Curiosidades históricas

Bayardo, el caballero sin miedo, y sin mancilla, fué mortalmente herido en Italia, en las guerras entre Francisco I y Carlos V. Arrimado a un árbol y dando la cara a los españoles, que vertieron lágrimas ante el héroe. —¡Jesús, Dios mío! ¡muerto soy!— dijo al sentirse herido. Tomó la empuñadura de su espada, cuya cruz besó, y dijo en voz alta: Miserese mei Deus, secumdum magnam, misericordiam tuam.—Aun vivió dos o tres días, y después de confesarse entregó su alma a Dios, siendo llorado por los que le habían vencido.

Francisco I cruzó los Alpes y puso sitio a Pavía, mandada por Antonio de Leiva. "¿Qué hacen los leones?" preguntó el Rey de Francia al ver la aparente inactividad de los imperiales. El marqués de Pescara, tras una marcha forzada de noche, sorprendió un cuerpo de tropas francesas y se retiró cargado de botin. "Ya se desperezan," contestó Bonivet a la pregunta de Francisco I.

En la famosa batalla de Pavía, el Rey de Francia cayó en tierra por haber sido derribado de su caballo de un tiro de arcabuz. Le intimó la rendición Juan de Urbieta, y acudió Diego Dávida al saber que se trataba de Francisco I, recibiendo el estoque y una manopla; y entre él y un soldado llamado Pita le levantaron de debajo del caballo. El marqués de Pescara, su vencedor, fué a visitarle vestido de luto, par aprobarle que compartía con él su tristeza, y debió recordar a Francisco I, al verle, que le había enviado un mensajero ofreciéndole 200 mil escudos si aceptaba la batalla. —Decid al Rey, contestó el de Pescara, que si dineros tiene que los guarde, que yo sé que los habrá menester para su rescate.

VORREI MORIR

Quisiera sucumbir en pleno día,
viendo llegar el sol hasta mi lecho,
como un amigo, alegre y satisfecho,
que viene a visitarme todavía.

Morir quisiera en paz, y en mi agonía
estrechar afanoso contra el pecho,
a la mujer que conquistó el derecho
de hacerme suyo por hacerse mía.

Yo quisiera morirme dulcemente,
como mueren los pálidos ancianos
de faz inmaculada y sonriente;

sintiendo, como céfiros livianos,
resbalar por mis ojos y mi frente
ósculos dulces y piadosas manos.

B. BYRNE.

CAPA, ABRIGO Y VESTIDOS CON TUNICA RUSA.

EN LA IMPRENTA

I

Muchísimas cuartillas de regulares y apenas inteligibles líneas, habían sido bajadas a la imprenta. Ya estaban todas terminadas.

Aquella noche estaban muy contentos los cajistas: los telegramas no habían llegado retrasados, como de costumbre; no se les había acumulado el trabajo de última hora y el periódico estaba completo. En cuanto terminaran de componer aquéllas, a hacer las últimas correcciones y a dormir.

Ofrecía la imprenta singular aspecto. Las luces eléctricas sin pantallas y orladas de casquillos de papel de azulado color proyectaban sobre el techo de la imprenta círculos de íntima claridad y desparramaban torrentes de luz sobre las cajas, dejando en la oscuridad a aquellos hombres, genuina representación del trabajo y del progreso.

Inclinábase sobre las cajas para leer las cuartillas y mientras tanto sus manos parecían multiplicarse, que semejaban la materialización del inquieto vaivén de las ideas en el misterioso antro del cerebro, iban con vertiginosa rapidez de la caja al componedor y del componedor a la caja, produciendo ese monótono chic chas que al tocar entre sí causan las letras de metal.

II

Como hemos dicho, estaban aquella noche muy contentos los cajistas.

Hasta Ossorio, el cabizbajo y melancólico Ossorio, que con nadie se metía, aquel capista jovencito que se colocaba siempre en el rincón y que no parecía sino que había de pagar por cada palabra que de sus labios escapara, permitíase aquella noche el gasto de algunas frases y hasta de algunas risitas.

Y tenía motivo para hacer aquel extraordinario. El día siguiente debía ser felicísimo para él; su chiquitina, su Purita, como él la llamaba, cumplía dos años aquella misma noche y era preciso celebrar el suceso y ya estaba todo preparado en casa para festejar el cumpleaños de la lindísima muñeca, que era como el foco de todos los cariños de Ossorio.

¡Era tan traviesa y tan linda la pequeñuela!

¿La historia de Ossorio? ¡Una historia vulgar, la de casi todos los obreros!

Quedó huérfano muy niño, cuando comenzaba a ganar un mísero jornal en aquella imprenta; fué lo único que le dejaron sus padres, trabajadores como él, que murieron en la oscuridad en que mueren siempre los hijos del trabajo. Después las privaciones del obrero que no tiene familia... la necesidad de crearse un hogar... esa serie de miserias que hacen leve el hábito del trabajo... Por eso se casó Ossorio, y en verdad que para haberlo hecho tan pronto, lo hizo muy acertadamente. Como él decía, le había caído el gordo en la lotería del matrimonio, pues no podía ser más buena, ni más amante su mujercita, como la llamaba con cariñosa complacencia.

Su mujercita y su Purita... Por ellas estaba siempre tan triste..... ¡Cuánto hubiera dado por proporcionar a aquellos pedazos de su corazón un porvenir más halagüeño! Sobre todo por su Purita. ¡Pobre Purita! Sólo por ella trabajaba con tanto afán.

Y por cierto que, pensando e imaginando en el cumpleaños de su niña y oyendo al propio tiempo la charla de sus compañeros, estaba dando de mano a la última cuartilla, merced a ese hábito sorprendente de los cajistas, que les permite hacer tres cosas a la vez: pensar en las suyas, meter baza en la conversación de sus compañeros y "metalizar," digámoslo así, el pensamiento del escritor.

Un momento después el periódico estaba corregido y la misión de los cajistas terminaba por aquella noche.

—Se acabó, señores— dijo el regente, y salió al punto del local de la imprenta.

—¡Al pelo!— exclamó un cajista.— Ya tenía ganas de acostarme un día temprano.

—¡Vaya, descansar!

—¡Adiós! ¡Adiós!

Y ya habían recogido todos los restos de su frugal cena metidos en el saquito y hasta algunos se habían embozado en sus capas cuando se oyó la voz del regente que bajaba de la Redacción a pasos precipitados, gritando:

—¡Que no se vaya nadie... nadie!

—Pero ¿qué pasa?

—¡Un incendio! Acaba de salir un redactor. Han avisado por teléfono y dicen que el siniestro es de gran importancia.

—¡Que el demonio zurza al redactor y al infierno!

—¡Malditos sean, amén!...

—Pero señor, ¿a quién se le ocurre "incendiarse" ahora? ¡Si al menos hubiera sido dentro de media hora!

—O por la tarde. ¡Qué ganas tienen de molestarle a uno! No hay nada tan inoportuno como un incendio a estas horas.

—Es verdad—agregó Ossorio. —Y más si es el cumpleaños de una hija...

Y los cajistas volvieron a ponerse las blusas de trabajo, diciendo para sus adentros con resignación: ¡Esperemos!

III

Llovían las cuartillas. El incendio había sido horroroso.

¡Noticia de sensación! Cuando se apercibieron del incendio, estaba ya ardiendo toda la casa. Aun no se sabía con certeza; si había habido víctimas, pero se creía que sí, el redactor que se encargó de "hacer" la información, se había portado bien. El más exigente de los lectores del periódico quedaría satisfecho; detalles heroicos, escenas espeluznantes, descripción minuciosa, quién dió la voz de alarma, el primer bombero que llegó.... ¡todo!

Y los cajistas, dale que le das a la lengua y las manos, burlándose del estilo del redactor, renegando del noticierismo moderno y sin cesar de unir letras y más lertas de metal...

—¡Las últimas cuartillas!— gritó el regente. ¡El uno! ¡El dos!

—Yo creí que se había acabado— dijo Ossorio, que era el "uno."

—Son los últimos detalles. Ha habido algunas víctimas.

Hubo un momento de silencio.

—¡Darse prisa!

—Ya está—dijo Ossorio.— Tú, Raimundo, dame el alcance para unir...

—¿A la vez? Dice aquí...

"...y entre los escombros, y aun envuelta en las ropas de la cama, medio quemadas, ha sido encontrado horrorosamente mutilado...

—¡Cuánto "ado"! ¡Sigue, Raimundo!

Y Raimundo prosiguió: "el cadáver de una niña de dos años, llamada Purita Ossorio."

Ossorio se llevó las manos a la cabeza, exhaló un grito que nada tenía de humano, cayó rodando al suelo.

Manuel Ferrero GONZALEZ.

BELLEZAS MATANCERAS

Srta. Nena Romero.

Anúnciese en el DIARIO DE LA MARINA

DESDE MI OBSERVATORIO

—Con que del pueblo ¿eh? del rinconcito tranquilo y perfumado a esta Babilonia que llaman ciudad?

—Sí; me aburre ya el rinconcito perfumado como acabas de llamarle; aquello no es vivir. Yo hace tiempo que sueño con habitar una población grande, para ver mucho, para saber más, y hasta me pasa por la cabeza la idea de llegar a ser artista o literato. ¡Oh, qué alegría!... Ver mi nombre en los carteles o leer un día en los periódicos "El notable escritor, etc., etc." Y después ser amado por una de esas señoritas que hay por aquí tan elegantes, tan bellas..... ¿Qué te parece?

—Muy bien en teoría, pero muy mal en la práctica. Tú no sabes lo que todo eso significa! Mira, yo desde aquí, desde mi observatorio domino el mundo; todo lo veo, todo lo oigo, y créeme, muchas veces lamento la potencia de mi anteojo porque veo unas cosas.....

—Pues yo te envidio: yo que no he visto el mundo más que por un agujero que es mi pequeño pueblo; yo que tengo tantas ansias de ver, de palpar, de llegar a todas partes.

—Sí, lo comprendo; somos tan necios que nos pasamos la mitad de la vida preparándonos tormentos para la otra mitad! Buesbien, mi observatorio es la montaña; ven conmigo y mira. Te advierto que va a pasarte lo mismo que el que habla primera vez por un teléfono, que solo oye ruido sin percibir palabras. Hasta que no te acostumbres a mirar no verás nada.

—¿A ver?... ¿Eh? ¿Qué es aquéllo?...

—¿Qué ves?

—Una turba infernal que corre y se agita atropellándose despiadadamente... ¡Oh, qué ruido, qué gritería... voces airadas, ayes de dolor, carcajadas...! ¡Ay qué mareo, me aturdo!

—Es porque no estás acostumbrado, sigue.

—¿A ver?... Veo mujeres horribles, hombres espantosos que se despedazan con brutal ensañamiento; niños que quieren mezclarse en la algazara; viejos con caras de demonios que arrastran ángeles y diablillos hechiceros algunos... ¡Yo nunca he visto caras parecidas!...

—Es que tú has visto el mundo en carnaval, y ahí están sin careta. Es la ventaja de mi anteojo. Su visión profética no engaña nunca.

—Es curioso, pero a mí me espanta. ¿A ver, otra vez?... ¡Ay, ahora veo una madre con un niño en los brazos... corre llorando y un hombre la persigue para arrebatárselo..... ya casi la alcanza... ya no veo claro... algo como vapor de sangre pasa por mis ojos... no distingo..... no entiendo.

—Es que se te nubla ya la vista. Quita. Ahora vamos a dar un paseo para borrar la impresión que la primera observación te ha producido. Vamos al Malecón.. Te enseñaré muchas personas de las que has visto ahora, pero no las conocerás porque ya llevan la careta.

Cagliostro.

FOLLETIN 35

HENRY BORDEAUX

NIEVE SOBRE LAS HUELLAS

De venta en la Librería Cervantes Galiano número 62.

Luego, invocando la hora como excusa— la hora de ir a reunirse con su novia,—se retiró, recordándole a madame Romenay la misión que le encargaba. Marcos, acompañándole, le invitó a almorzar. Quería evitar encontrarse otra vez cara a cara con Teresa y se aseguraba así un tercero.

—Los Waldheim no querrán perdonarlo. Pero con todo, acepto. Conviene hacerse desear un poco, ¿no es verdad? ¿Aquí, o en el restaurante?

Marcos se dirigió a su mujer y repitió la pregunta. Julieta que había vuelto al salón, comprendió de qué se trataba y tomó la iinciativa:

—En el restaurante, en el restaurante hay mucha gente y aquí todos los días es lo mismo. Papá, no hemos bajado ni una sola vez. Y hay grandes vidrieras por donde se ve el lago.

—Yo no tengo un traje adecuado, objetó tímidamente Teresa.

Y al decirlo, con un gesto gracioso de canefora, levantaba el brazo, tocando sus cabellos cortos. En la sala del restaurante estaría a merced de la curiosidad general, y tal vez habría allí quienes supiesen el drama de la montaña, del que había sido la triste heroína. ¿Para qué infligir las picaduras de todas aquellas miradas a su rostro apenas curado? Pero si ella manifestaba predilección decidida por su apartamento, ¿no la creería su marido refugiada en su duelo secreto y resuelta a no abandonarlo? Así, no se atrevió a insistir, y esperaba un poco trémula lo que Marcos decidiera.

El no pensaba, por su parte, sino en perderse en la muchedumbre, en evitar a todo trance las conversaciones íntimas, en acabar de pasar, en la compañía insípida de un Miguel Monestier, aquel día del que había esperado la dicha y que, desde su llegada, le había traicionado,—le había traicionado como Teresa.

—Ese corpiño está muy elegante, se lo aseguro, dijo él. Está usted tan sola. Y así se distraerá.

Ella no murmuró contra esta determinación y aceptándola, pensó en otro traje que le iría mejor, con un pequeño arreglo fácil de realizar antes de la hora de almorzar.

Tan pronto como hubo partido M. Monestier, en tanto que su marido escuchaba la charla abundante de Julieta, Teresa llamó a Silvia a su lado, y antes de decirle nada, la contempló largamente y casi dolorosamente. No había querido nunca hacerle mal a nadie, y he aquí que la encargaban de atormentar un corazón de niña.

—¿No querrías tener una mamá, querida?

—Papá me basta.

—Un papá no siempre es lo bastante.

—¡Oh! mi papá es como una mamá.

Pero su afección no era ya tan decidida. Su padre no la solía ya abrumar con abrigos excesivos, no la obligaba a huir del frío de la tarde, no la acompañaba mientra ella se acostaba. Y dejó entender que echaba de menos aquellos tiempos. Después de aquel certificado de complacencia, se echó en los brazos de madame Romenay quien la consoló y reanimó prosiguiendo:

—Ella es rubia y rosada, según me han dicho, y te querrá mucho, no tengo duda.

—¿Quién?

—Irma Waldheim.

—¡Ah! sí, la alemana. Yo no la quiero por mi parte.

—¿Por qué?

—Porque pica.

—¿Dices que pica?

—Sí; la primera vez que me besó me arañó con su broche.

Y no faltarían otras cosas que arañarían como aquel broche simbólico. Y Teresa se indignaba, con la mejor fe del mundo, contra la barbarie, la infidelidad de M. Monestier que le imponía a aquella niña una madrastra, echando en el olvido a la muerta tan llorada.

—Prométeme quererla, dijo sin embargo para descargo de su conciencia, acariciando a la niña.

—No podría.

—Esfuérzate.

—¡Ah! ¡quién tuviera la suerte de Julieta!

—¿Por qué?

—Porque tiene papá y mamá desde que estaba pequeña.

Cuando madame Romenay se presentó en el inmenso comedor del hotel para llegarse a la mesa que les estaba reservada junto a la ventana abierta, se sintió examinada de todas partes y creyó padecer el suplicio de aquellas doncellas a quienes exponían desnudas en los juegos del circo. De la sombra donde había permanecido hasta allí avanzaba bruscamente a una luz de crudeza deslumbradora. Sus cabellos cortados, su aire de jovencillo, no le permitían disimularse como hubiera querido. Ignoraba las leyendas sobre la dama del balcón, pero presentía comentarios ofensivos. Su traje de paño blanco, muy sencillo, era casi un vestido de muchacha soltera. Aquella sencillez, su rubor, su encogimiento, le atrajeron instantáneamente las simpatías. Y tan grande era su encanto,—mayor aún que la belleza, que la curiosidad de los importunos dejó en seguida de ser hostil.

Parecía decir muy dulcemente: "Olvidadme. No me miréis. No soy sino una mujer, una pobre mujer que ha sufrido mucho y que tal vez no ha acabado de sufrir."

Marcos, que la seguía con Miguel Monestier, contrariado de su decisión, se dió cuenta de la insolencia de los espectadores, la que hubiera de buen grado reprimido por fuerza, y luego se dió cuenta también con sorpresa del cambio de actitud general. Aquel día, que hubiera querido pasar con ella sola, él mismo lo devastaba como un jardín florido. Y la exaltación que Teresa le infundía, veía ahora que todos la experimentaban obscuramente, pero sin los rencores y tristezas y sin el dolor que se asociaba con éstos.

Silvia y Julieta, radiantes, en lo alto de sus sillas, satisfechas mientras escogían sus golosinas, desempeñaban el papel de pequeñas damas.

A alguna distancia, Miguel Monestier saludó a los Wadheim, a quienes designó discretamente a sus huéspedes, de manera que éstos pudieran admirar a la opulenta mademoiselle Irma y su robusto apetito. Les anunció también la tarea que se preparaba para esa tarde: una expedición que había organizado para el pico Dent de Jaman; las niñas deberían ir también.

—Pueden ustedes confiarme a Julieta. Es una pequeña ascensión insignificante. Se toma la vía eléctrica hasta la Combe de Amont, y de allí se asciende al vértice en tres cuartos de hora. Y la vista es muy dilatada.

Volviéndose hacia Marcos, trató de persuadirlo para que fuese también, por vía de diversión, y al mismo tiempo para no encontrarse perdido, a solas en medio de aquellos alemanes.

—Venga usted con la niña. El aire libre le hará mucho bien.

—Regreso esta misma noche.

—¡Oh! Estaremos de vuelta a la hora del tren, aun cuando vengamos a pie.

Marcos resistió, pues habría querido permanecer con Teresa, solo con ella, por más que hubiese de desgarrarse su corazón. Trató de leer en los ojos de su mujer. Ella creyó que no aceptaba por causa de ella misma, pero que habría querido aceptar. Perdida una vez la confianza, todo se convierte en motivo de alejamiento. Ella también anhelaba algún espacio, un poco de soledad, para tratar de entenderse con él, de sondear su pensamiento, de reanudar su amistad como en el San Bernardo. Sin embargo, para serle agradable, le animó a que emprendiera el paseo:

—Vaya usted, el aire será mejor que en París.

El imaginó entonces que ella no apetecía su presencia.

—Bueno, dijo; iré.

Y ella, en seguida, se arrepintió de haber dado su opinión contra lo que sentía.

Después de almorzar, emprendieron camino con todos aquellos alemanes, que se habían puesto sus trajes de campaña, adoptando, aun los más obesos y sosegados, un aire belicoso. Con sus bastones y polainas, cruzado el pecho por las correas de sus catalejos y cartas topográficas, piafaban como si estuvieran de parada. Y sus pies, en sus zapatos claveteados, eran considerables.

Miguel Monestier y Marcos Romenay, que ni siquiera habían remangado sus pantalones y se atrevían a conservar su calzado y su bastón urbanos, excitaron el sarcasmo de los expedicionarios en la pequeña vía férrea. Una de las damas esgrimió el dardo de la ironía:

—Van para Versalles, dijo.

Al salir del tren, la señorita Irma se puso a la cabeza de la caravana. Con su casco de cabellos rubios, su poderoso busto, su tinte sanguíneo, parecía una Walkirie de la montaña. No había duda que infundía la salud a cuantos la veían. Y Marcos se explicó el apasionamiento de su compañero, que ajustaba sus pasos a los de la joven y que, para hacerse comprender, le dirigía a ésta enormes galanterías, de aquellas que en Francia se reservan para las mujeres de teatro y para las damas letradas. En pos de ellos marchaba Silvia melancólicamente, con el aire de un perro castigado. Cuando el camino se estrechó, la alemana cogió de la mano a la niña conduciéndola autoritariamente.

La pequeña ascensión no es sino un juego. Pero llegados al vértice, en vez de disfrutar de la vista, que es encantadora, de un lado sobre el lago y los Alpes de Saboya y del Valais, y del otro sobre las montañas y las cumbres de la Gruyere, aquellos tartarines del Norte, para utilizar sus trajes y sus provisión de bravura, se divirtieron en afrontar el vértigo, desfilando unos tras otros a lo largo de una cornisa que dominaba

Cines Correccionales

Películas Parlantes

FUNCION CORRIDA

Sobrevino una pendencia...
sobre vino. Dos sujetos
que tienen jurada al agua
guerra a muerte, o por lo menos
no hacen uso de ella nunca
para nada, sostuvieron
acalorada polémica
sobre si el vino más bueno
era el blanco o era el tinto
o los dos al mismo tiempo.
El tinto, afirmaba el uno,
adolece del defecto
de ser inferior: lo blanco
es selección y lo negro
atavismo; no es posible
poder igualar el género.
Yo tomo cuando no hay blanco
vino tinto, por supuesto;
pero si hay blanco y hay tinto
y los dan al mismo precio,
siempre tuve la cautela
de decirle al bodeguero:
"de lo primero que salga,
tinto o blanco; yo lo bebo
indistintamente." Ahora,
naturalmente, comprendo
aquí inter nos, que lo blanco
tiene rabia en el tablero,
aunque lo tinto no es malo
y se cuela muy adentro,
y ya colado es lo mismo
que lo blanco.
El otro excelso
replicóle:—A mí lo tinto
me gusta más porque entiendo
que tiene sobre el blanco
la fama y el abolengo.
Noé se embriagó con vino
tinto, de aroma y de cuerpo,
dejando lo blanco para
la mujer y los enfermos.
Después llegaron los curas
y de ese vino eligieron
para consagrar, de modo
que viene a ser un remedio
contra resfriados suaves
y contra el diablo. Lo bebo
como tú, porque no digan,
pero con razón sostengo,
que donde está el vino tinto
no hay vino blanco.
—Es incierto:
no hay vino tinto sin blanco;
pide y verás. Yo prefiero
el mejor, el más sabroso,
que el color es lo de menos
en ese caso, está claro;
pero el blanco, cuando es bueno
es mejor que el vinto tinto
si es malo, y siempre sostengo
que entre lo tinto y lo blanco,
si el blanco es mejor que el negro,
tomo del blanco; y el tinto,
cuando tiene mejor dejo,
más pastosidad que el blanco,
como es natural.
—Reniego
de las tisanas.
—¿Tisanas?
Pues un zambunbiazo prieto
es peor que la tisana
más indigesta.
—Por eso
hay que distinguir. Las misas
las oye un cristiano neto
amigo del vino blanco,
como tú; pero yo quiero
algo que altere la sangre,
algo que dé vida al cuerpo.
—Oye tú, mira como hablas.
—En español.
—Pues no acierto
a traducir lo que dices
sino con los cinco dedos
de la mano y con la mano
cerrada.
—No es malo el método,
pero sin quiebras, con quiebras
es un poquitico expuesto.
—¿A ver cómo?
—De este modo.
Y zás, dióle un estupendo
bofetón que aguantó el otro
regiamente, pero luego
se lo devolvió con creces,
y allí fué Troya.
Corriendo
llegó un vigilante, y ambos
guarapetas de paseo
llegaron hasta el precinto,
y aquí están hoy muy serenos,
pensando que sobre vino
una pendencia tuvieron...
y sobrevino el juzgado
y el juez.

Estos dos sujetos
han salido condenados
a cuatro días de arresto.

C.

EL MUNDO ES DEL PRECAVIDO

Muchos son los dolores y fatigas que se experimentan en la vida. Muchos los sinsabores a sufrir en el transcurso de los años y por esa razón, quien en algo se estime, debe sin pérdida de tiempo emprender la obra de prevenirse contra seguros padecimientos.

El asmático que en el momento actual no recuerde las tremendas acometidas del asma, sus ahogos, sus asfixias, sus insomnios, consecuencia de los accesos angustio angustiosos que sufren, es un imprudente. Tomando Sanahogo que se vende en su depósito El Crisol, Neptuno esquina a Manrique y en todas las boticas, el asma se cura en breve tiempo y se alivia al iniciarse su uso.

Notas Personales

Felicitación

La bella, la modesta, la inteligente señorita Justica Sigler, distinguida profesora del colegio "Luz Caballero" ha salido triunfante en los examenes que acaba de practicar en las asignaturas del primer año de farmacia.

Si la abnegación es una virtud, ésta se encuentra reconcentrada en esta estudiosa joven, pues no solo robando al reposo y al sueño el tiempo que le deja su ingrata labor en el magisterio sino luchando con las lágrimas por la reciente muerte de sus queridos padres ha hecho sus estudios.

Felicitamos muy de veras por su triunfo a la señorita Sigler y admiramos al mismo tiempo el temple de su alma por la lucha, que ha sabido sostener con tanta abnegación.

Antonio M. Lamy

En nuestro colega "El Comercio" leemos que el señor Antonio Martín Lamy, redactor de dicho periódico en el que hizo famoso el pseudónimo Nitram, se encuentra enfermo desde el sábado.

Afortunadamente no es grave la repentina dolencia del querido compañero por cuyo restablecimiento hacemos muy fervientes votos.

OPINIONES SOBRE LA GUERRA

Lean las opiniones sobre la guerra europea que publicamos, y fíjense en que todas las damas son partidarias del aguardiente uva rivera, que alivia sus dolores periódicos. Se vende en bodegas y cafés.

DINERO

Con garantía de alhajas de oro, plata y objetos de valor.

La casa de más garantía y la que menos interés cobra en los préstamos. ..LA REGENTE, Neptuno y Amistad. Teléfono A-4376.

LA MUJER QUE ENAMORA

Torneada de busto, repleta de carnes, habrá de ser la mujer que encante. La flacal, la pobre de seno, no llama la atención. Todas se hacen hermosas, tomando las píldoras del doctor Vernezobre que reconstituye, hermosean los senos y dan belleza. Se venden en su depósito El Crisol, Neptuno 91 y en todas las boticas.

La Iglesia de Paso Real

Relación de las personas que han donado cantidades para la construcción de una Iglesia en Paso Real de San Diego.

De Paso Real:
Benito Díaz, 40 cts.
Candelaria Palacios de Ligona, 40 centavos.
Clara Palacios, 40 centavos.
Santo Díaz, 40 centavos.
Felicia Palacio de García, 1.00.
María Gálvez de Díaz, 50 centavos.
Pilar Ruiz de Orosco. $1 Cy.
Florencio Martínez y Castro, 50 centavos.
De Amarillas:
Un asturiano, $1 Cy.
De Guanajay:
Antonio Artimes, $1.
De Consolación del Sur:
Una católica, $1.
Doctor Francisco Piñera, $1.
Petrona Rodríguez de Ortel, $1.
Ramón Granda, $4.24.
Señora Verena Iglesias de Bravo, $1.
Cuadra y Campo, 40 centavos.
Isabel Martínez de Rodríguez, 40 centavos.
De Baños de San Diego:
Atilano Soto, $3.
Gregoria Games de Solo, $1.
Pablo Sumoza, $1.
Joaquín Allón, $2.
José Peláez, $4.24.
Pedro Casuso, $4.24.
Antonio Julves, $4.24.
Julián Martínez, 20 centavos.
Francisco Julvez, $2 Cy.
Doctor Cabarroy, $1.
Párroco Juan López, $5.30.
Hermano Isidoro Añel, $5 Cy.
Vicente Rodríguez y Ca., $4.24.
De la Habana:
Miguel Barros, $4.70.

REUMATISMO

El REUMATISMO GOTOSO y todas las enfermedades que provienen del ACIDO URICO se curan pronto y radicalmente con el

ANTIRREUMÁTICO

DEL DR. RUSSELL HURST, DE FILADELFIA.

Los violentos y dolorosos ataques que el reuma produce cesan después de tomar las primeras cucharadas. Es el mejor eliminador del ACIDO URICO y lo que mejor resultado da contra la GOTA.

PIDASE EN TODAS LAS DROGUERIAS Y FARMACIAS.

GOTA

FABRICANTES DE AZUCAR Y LIGA AGRARIA

La Directiva de esta Asociación, invita a todos los señores hacendados y colonos, o sus legales representantes, para asistir a la Asamblea que ha de efectuarse a la 1 p. m. del próximo sábado, 3, en su local de Prado, 118, con el objeto de adoptar los acuerdos que correspondan para la defensa de los intereses de la industria azucarera, amenazados con la imposición de un arbitrio extraordinario por cada saco de azúcar que se elabore.

Por la Directiva,
FRANCISCO NEGRA,
PRESIDENTE, P. S

C 4079 5-28

La verdad sobre Lovaina

Con este título nos remite el señor Guillermo Evert ,alemán, un comunicado que es una reproducción de unas interesantes líneas publicadas por el "New York Staats Ztg" en su número del 18 de Septiembre y que dan una idea completamente distinta de lo que nos ha contado el cable acerca de lo sucedido en Bélgica y precisamente en Lovaina.

La señorita Lucy Frank, de Saint Louis Mo. West Avenue n. 4387, hace a un repórter del citado periódico las siguientes declaraciones, las cuales ella, según dice, se halla dispuesta a ratificar bajo solemne juramento:

"Al estallar la guerra me hallaba yo en un convento en Namur, y desde el momento que los soldados alemanes cruzaron las fronteras, los pacíficos habitantes de esta nacionalidad ya no tenían su vida muy segura. El convento recibía la carne de un carnicero alemán que reside en Namur, y como al día siguiente del rompimiento de las hostilidades no recibiera el convento la carne, preguntamos por el motivo, y se nos dijo que el infeliz había sido materialmente descuartizado por una multitud furiosa, en la propia plaza pública. Con mis propios ojos he visto cómo la plebe robaba los almacenes alemanes, destrozando lo que no se podía llevar de cuajo, cometiéndose actos verdaderamente vergonzosos con los dueños, pero sobre todo con las vendedoras, actos vandálicos que me es imposible escribir aquí, porque la pluma se resistiría, y ningún periódico se prestaría a publicarlos. Los que cometieron hechos tan vandálicos, aunque llevaran cara de gentes, más bien parecían bestias sanguinarias.

"En Namur se aconsejaba generalmente no tomar agua, porque estaba envenenada. Preso de pánico nuestro convento, buscaba refugio en Lovaina, y era precisamente al llegar nosotros, cuando por la otra parte de la ciudad entraron los alemanes, ocupándola rápidamente. A estos se les aseguró que ningún habitante se había quedado con armas de fuego, y durante un día todo fué relativamente bien. Pero una vez que el grueso del ejército alemán hubo reanudado su marcha invasora, fué cuando traidoramente se empezó a matar la pequeña guarnición que en la ciudad había quedado. Matóse ésta al principio por veneno, después con las armas. El segundo día murieron docenas de soldados envenenados con leche o agua,que habían comprado. He visto cómo un capitán de infantería compró un jarro de leche, y cuando levantó el brazo para tomarla, un soldado se lo impidió con las palabras: "—No la toméis que está envenenada". El capitán exigió entonces de la mujer que tomara la leche, pero ésta se echó a huir, mas la detuvieron; y ante la amenaza de ser inmediatamente fusilada si no tomaba la leche, la tomó, quedando al poco rato desfallecida a los pies del oficial. Al poco rato se empezó a tirar desde emboscadas, o sea desde azoteas, ventanas, sótanos, etc., sobre grupos de soldados, hiriendo y matando a muchos. Desde luego los alemanes pronto se decidieron a proceder haciendo varios y duros ejemplos, dando en seguida la orden de que la ciudad tenía que abandonarse por todos sus habitantes en tres horas. Gracias a esta tregua me hallo yo aquí. Yo llevaba una banderita americana, y un oficial me hizo llevar con dos soldados a la estación, de donde salió un tren de heridos para Aquisgrán. Recorriendo los hospitales de esta ciudad he visto docenas de soldados a quienes estando abandonados en el campo de batalla, por la noche, se les cortó las manos o los piés. Parecían realmente diablos y no hombres los que cometieron tales bestialidades. Otros heridos contaron que habían visto que paisanos quitaron los sables a los caídos, decapitando cobardemente a los pobres heridos. Lo que he visto y lo que he oido es tan terrible, que la pluma se resiste a describirlo. ¡Y al pensar ahora que aquí, en Nueva York, hay una comisión belga que procura contar a nuestro gobierno historias de las crueldades alemanes; no se comprende que el gobierno belga posea tanto atrevimiento. De todo lo que he visto de los soldados alemanes he podido observar que siempre han pagado lo que pedían y que se han portado como "gentleman", y es una gran mentira decir que ellos hayan acometido a mujeres y paisanos sin que se les diese motivo. El ejército alemán tuvo que tomar las medidas que tomó a fin de resguardarse del espíritu sanguinario de la plebe belga, y es realmente una bofetada para la nación americana que los belgas posean el atrevimiento de llegar aquí, y acusar a los alemanes de crueldades que no han cometido".

COMERCIO Y EMPRESAS

Persona que ha sido Tenedor de Libros de casa importante, solicita un puesto aunque sea secundario en algún escritorio. Aceptaría plaza de vendedor u otra cosa análoga. Para puesto de responsabilidad se ofrecen toda clase de garantías. Informa Victoriano González. Lonja del Comercio 213. Habana.

C 4050 alt 10-24

El Mercado Azucarero

El señor B. E. Payans, Cónsul de Cuba en San Francisco, California, ha remitido a la Secretaría de Estado, el siguiente informe sobre la situación actual del mercado azucarero.

"En un folleto publicado últimamente por el señor Emil Yschumi Secretario de la Hawaiian Commercial & Sugar Co. persona conocida como un experto en materia azucarera, se analiza la posición del mercado mundial de azúcar durante la presente guerra europea. Basándose en los cálculos estadísticos de 1913, el señor Yschumi menciona que Inglaterra importa y consume cada año 1.900.000 toneladas de azúcar repartidas como sigue en los varios mercados europeos:

Azúcar de remolacha: De Alemania 900.000 toneladas; de Austria Hungría 360.000; de Holanda 180.000 toneladas; de otras fuentes productivas 110.000 toneladas: total, del azúcar de remolacha importada, 1.500.000 toneladas.

Azúcar de caña: De Cuba 224.000 toneladas; de otras fuentes productivas 176.000 toneladas: total del azúcar de caña importada, 400.000 toneladas.

Importación total de diferentes clases de azúcar 1.950.000 toneladas.

Este señor calcula que la exportación europea a Inglaterra será completamente suprimida con el presente conflicto y que la zafra americana de azúcar de remolacha será escasa, porque las semillas provienen de Alemania.

Llega a la conclusión, de que si la guerra continúa hasta Enero próximo, Inglaterra necesitará un abasto de más de 1.250.000 toneladas y que el pedido americano agregará por lo menos 600.000 toneladas a esta cantidad, lo que haría un consumo total extraordinario de 1.850.000 toneladas en 1914, las cuales forzosamente saldrán de los países en donde se cultive el azúcar de caña. Estima que la zafra de azúcar de caña producirá 7.350.000 toneladas y calcula que los pedidos aumentarán de un 25 por 100.

En 1911 el azúcar bruto subió hasta 5.90 centavos a causa de escasés de 2.000.000 de toneladas en la zafra europea que en esa época significaba un déficit del 11 por 100 de la zafra mundial.

El promedio del precio en 1911, según manifiesta el señor Ysochumi, fué de 4.453 centavos la libra y estima que el precio del azúcar para el próximo año será más o menos el mismo."

La Asociación de Escolares

La mayor parte de los Directores de Escuelas Públicas han nombrado ya el escolar Delegado y el Suplente para que los represente en la Asociación Nacional de Escolares Públicos; y algunos de aquéllos han agregado a los certificados frases muy encomiásticas para esta labor.

Las Escuelas de los barrios extremos pueden nombrar, según el Reglamento aprobado por el Gobierno Provincial, sus dos Delegados entre alumnos de las Escuelas del centro que no ostenten otra representación.

Queda esta semana,—hasta el día 3, a las 2 p. m., que será la constitución de la Directiva de 1914-1915, en el local de la Junta de Educación—para enviar los Delegados de las Escuelas que faltan, a Industria 27, altos, residencia social.

Agregaremos que la Junta de Educación ha recomendado a los señores Directores secunden, como hasta ahora, esta gestión provechosa a la educación pública; y que entre los cargos que se cubren anualmente por libre elección de los escolares, está el de Director de la Asociación y Abogado Consultor.

Ya saben los señores Directores que lo han consultado: hasta el sábado 3 se reciben los nuevos Delegados o los anteriores reelegidos que faltan, en Industria 27 altos; celebrándose ese día las elecciones.

La toma de posesión será con una gran fiesta en el Politeama el 10 de Octubre.

El que ha sido Director de la Asociación en su primer año, espera que sus compañeros cultos restantes correspondan al ruego que les dirigió en favor de esta obra educativa, cuyos frutos se han visto ya en los actos realizados, publicados y otros acaso más hermosos que constan en las 17 actas de sesiones celebradas.

Al través de la República

DE MANZANILLO

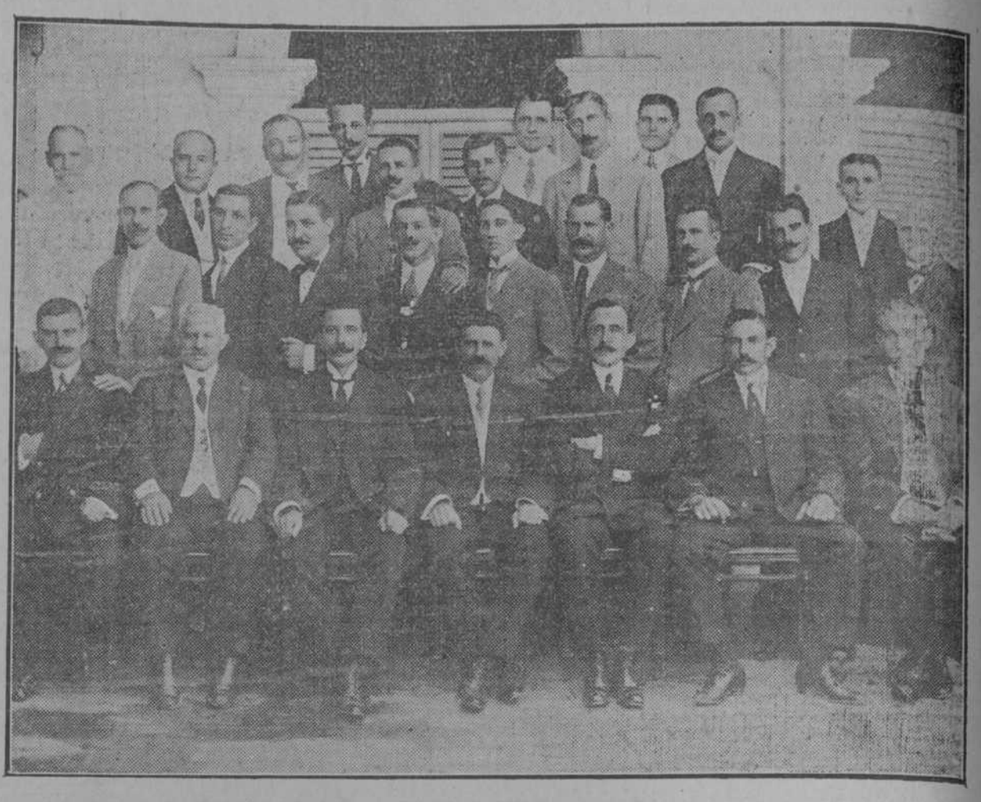

DIRECTIVA DEL CENTRO DE LA COLONIA ESPAÑOLA DE MANZANILLO

Septiembre 25.

La Colonia Española de Manzanillo es una de las más florecientes de la Isla, excepción hecha de los Centros Regionales de la Capital; y actualmente se halla integrada su Directiva por personas de reconocida inteligencia y capacidad administrativa.

En el presente año se han resuelto asuntos de capital interés para la Sociedad y actualmente se están gestionando negocios, que dada la iniciativa de estos respetables señores de esperar es que se realicen en no lejano día.

BRILLANTE FIESTA

En la residencia de la distinguida dama, señora Antonia de la Presilla, viuda de Céspedes, se celebró en días pasados una bien organizada velada, en honor de las inteligentes y simpáticas señoritas Conchita y Josefina Rovira Alsina, hijas de nuestro distinguido amigo doctor Luis Rovira, abogado y catedrático del Instituto Provincial de Oriente y de la señora María Alsina.

Las señoritas Rovira acaban de llegar de los Estados Unidos, donde pasaron algunos años, durante los cuales recibieron una educación esmerada, no solo científica, sino también artística como pudimos admirarlas ejecutando con maestría y limpieza difíciles piezas en el piano y violín.

La fiesta resultó sumamente interesantes, no tan solo por la ejecución de los números musicales, sino por la distinguida concurrencia. Todos fuimos obsequiados con muestras de gran atención por la dueña de la casa.

Nuestra felicitación a los esposos Rovira Alsina, y que sus niñas hagan siempre su felicidad, son nuestros deseos.

INSPECTOR PEDAGOGICO

Ha tomado posesión de la inspección pedagógica de este término, el inteligente señor Rogelio González, joven de reconocida competencia y del cual tenemos los mejores antecedentes. Los maestros de Manzanillo han recibido al nuevo inspector con muestras de gran satisfacción.

ONOMASTICO

Ayer fué el santo de Sor Mercedes Sánchez Vaamonde, Directora del Colegio "La Purísima Concepción" Siervas de María y con tal motivo la alegría y regocijo reinó en todas las niñas que solícitas acudieron a saludarla.

Este importante y necesario Colegio, cada día se hace más acreedor a la confianza de los padres de familia, quienes comprendiéndolo así, envían sus hijas a tan recomendable establecimiento.

EL CORRESPONSAL.

De Campo Florido

IMPORTANTE SERVICIO

Septiembre, 27.

El policía de este barrio Francisco Cabrera, realizó el día 23 del actual un importante servicio. Sabiendo que por la carretera iba con rumbo a Guanabacoa el cuatrero Juan Francisco Benítez y Martínez, salió en su persecución logrando detenerlo en Cambute, a la entrada de Guanabacoa, teniendo para ello que hacer uso del revólver y disparar varios tiros al aire, a fin de que se diera preso.

El referido individuo hace unos tres meses estuvo en este pueblo y vendió a un honrado vecino de ésta, una montura y una yegua, que respectivamente había robado en San Antonio de Río Blanco y en Güines. El tal Benítez y Martínez, parecer ser pájaro de cuentas; fué conducido a Güines a disposición de aquel Juzgado. Un policía de Regla auxilió en Cambute al policía Cabrera.

OTRO SERVICIO

El día 24, jueves, como a las 11 de la mañana y en momentos en que se hallaba ausente el maquinista de la aguada de los ferrocarriles unidos, señor Sebastián Enrique, le abrieron la puerta de su habitación, situada frente a la línea férrea, le violentaron el baúl y le robaron varias piezas de ropas, un par de zapatos y un sombrero, todo nuevo. Los autores fueron, un moreno y un pardo que iban por la línea, los cuales al verse descubiertos por una vecina próxima al lugar, emprendieron la fuga, siendo perseguidos por la guardia rural y policía municipal.

El mismo día a las 6 de la tarde logró detenerlos el policía Francisco Cabrera en el patio de la estación de Regla. Estos resultan nombrarse, según dicen, el moreno Antonio Fernández García, a quien también se le conoce con el nombre de José y el pardo Alberto Fernández o García, vecinos de la Habana y Matanzas. Fueron puestos a disposición del señor Juez de Pepe Antonio , el cual se halla en este barrio instruyendo el sumario. Los referidos autores se negaron a declarar y negaron el hecho; pero está probado que son los verdaderos autores.

El pueblo se muestra satisfecho por tan importantes servicios, que acaba de prestar el policía Francisco Cabrera, al cual felicitamos con sinceridad.

LAMENTABLE ACCIDENTE

El blanco Pascual Pedraza, que a pesar de estar inválido de una pierna, trabajaba en un carretón tirando piedras para la carretera de Guanabo, tuvo la desgracia, ayer sábado, de caer al pasar el arroyo de la Chumba, pasándole el carretón por encima y quedando muerto en el acto.

Descanse en paz el desdichado trabajador.

EL CORRESPONSAL.

"EL INDIO"

Pida su café a esta casa.

Admitimos café a tostar en grandes y pequeñas cantidades. Neptuno 147. Teléfono A-1280.

C 4059 5125 1d-27

Del Rincón

Septiembre, 27.

BODA EN PERSPECTIVA

Para el día 10 del mes entrante, está señalada la boda de mi estimado amigo y culto compañero Aníbal Sánchez, jefe local de comunicaciones, con la distinguida señorita Blanca Elvira Lostal, perteneciente a una antigua y muy querida familia del Rincón.

El cronista promete reseñar este acontecimiento

MEJORIA

Antonio Navarrete Córdoba, periodista del pueblo de Aramburu, me comunica, en afectuosa epístola, su total restablecimiento.

Como ya saben mis lectores, el compañero Navarrete, sufrió una ligera operación, cuyo resultado fué enteramente satisfactorio.

Mucho celebro su completa mejoría.

Coca.

De Calimete

Septiembre 25.

Dos corazones que se aman con ternura: la espiritual Lolita Díaz y el laborioso hijo de este pueblo Aniceto Alfonso acaudalado y rico propietario, unirán sus destinos para siempre el día 1o. de octubre próximo, a las siete y media de la noche. El, me ruega que por este medio invite en su nombre, a sus numerosas amistades para ese acto.

Para darle una prueba más de simpatía al amigo Aniceto, no faltaremos.

EL CORRESPONSAL.

De Manacas

Septiembre 25.

NUEVA FARMACIA

Bajo la dirección técnica del farmacéutico Ramón Conde, ha abierto en este progresista poblado, el inteligente señor Arturo de la Torre, una nueva farmacia que viene a llenar una de las necesidades de la localidad.

Muchas prosperidades le deseo a dichos señores.

LA SANIDAD.

Vergüenza da que en este pueblo que puja por los adelantos, esté tan abandonada la Sanidad. Tanto la Secretaría del Ramo como el Ayuntamiento de Santo Domingo, nos han dejado de la mano y se ven las calles atestadas de basuras. ¡Dios nos coja confesados.!

CIRCULO CONSERVADOR

Hace pocos días ha abierto sus puertas el nuevo Círculo Conservador, bajo la Presidencia del entusiasta señor Ramón Ramírez.

SERVICIO DE CORREOS

Necesidad muy sentida para Manacas ya que los trenes Centrales hacen su parada oficial en el mismo, el que se dejase la correspondencia con lo cual ganaría el comercio y en general el pueblo.

Al señor Director de Comunicaciones le llamamos la atención sobre el asunto.

EL CORRESPONSAL

De Caibarién

JULIO MORALES

Parada la capital, donde le ha sido conferido un alto cargo, ha partido este distinguido joven, orgullo de nuestra sociedad.

Un feliz viaje acompañado de muchos éxitos son los deseos más fervientes del cronista.

DR. ANTONIO LOPEZ

Se encuentra mejorado de la enfermedad que lo tiene retenido en cama este distinguido galeno.

Un pronto restablecimiento le deseo

EL CERTAMEN DE BELLEZA Y SIMPATIA.

El señor José J. Carabia, empresario del Teatro Colonia Española, me remite la lista de votos con que han sido agraciadas las simpáticas y bellas señoritas en el primer escrutinio de este concurso efectuado ayer.

Certámen de simpatía:
Señoritas:
Noemí Rodríguez: 506 votos.
Macuca Solís: 498.
Pirita Garbalena: 368.
Josefina Gómez: 124.
Sara Barceló: 91.
Aurora Carrodeguas: 85.
María Gato: 63.

He aquí la que mayor número de sufragios obtuvieron en el certámen de belleza:

Carmen Meave Jover: 599 votos.
Teresa Santana: 263 id.
Guadalupe Junco: 230 id.
María Leal González: 157 id.
Caridad Espinosa 135 id.
Coralia Martínez: 114 id.
Irene Arias: 102 id.

Los regalos que ofrece dicha Empresa a las Reinas electas, consisten en dos pulseras de oro con sus dijes y que llevarán grabada las palabras "Electas Reinas en el año 1914 por la sociedad caibarienense" será un hermoso obsequio.

De más nos está decir la seriedad que caracteriza a los distinguidos jóvenes que componen el Jurado de dicho Certámen y esperamos que el será efectuado bajo al más estricta legalidad.

A medida que se vayan efectuando los escrutinios consecutivos, serán publicados en el DIARIO y las fotografías de las Reinas electas las insertaremos oportunamente.

F. Madariaga, Corresponsal.

De Artemisa

Septiembre 24.

LAMENTABLE

Un doloroso e inesperado accidente ha sufrido el estimado caballero y querido amigo señor Diego Cabrera, en el día de hoy: la fractura de una pierna originada por una caída en su domicilio particular.

La noticia causó pena en toda la población, donde es el señor Cabrera factor principalísimo.

En estos momentos es trasladado en automóvil para la Habana e ingresará en una clínica para practicársele la necesaria operación.

Hcemos ruegos porque rápidamente sepamos de su mejoría.

MAGUBAL.