DIARIO DE LA MARINA

EDICION DE LA MAÑANA

12 PAGINAS — ACOGIDO A LA FRANQUICIA E INSCRIPTO COMO CORRESPONDENCIA DE SEGUNDA CLASE EN LA OFICINA DE CORREOS DE LA HABANA — 12 PAGINAS

AÑO LXXV. 3 CENTAVOS HABANA,—LUNES 16 DE MARZO DE 1914.—Santos Abraham y Heriberto 3 CENTAVOS NUMERO 75

INAUGURACION DEL PARQUE "MARIO G. MENOCAL"

Brillantes fiestas. La misa de bendición. Discurso del Doctor Barrueco. Regalo de patines a los niños pobres. Los torneos de patinadores. La primera retreta.

Ayer se verificó la inauguración del alegre y pintoresco parque "Mario G. Menocal", recientemente construído en la manzana de terreno comprendida entre las calles 6, 8, 15 y 17, en el aristocrático barrio del Vedado.

En este lugar debía, según los planos del reparto, haberse levantado un Mercado, pero los propietarios del Vedado obtuvieron de nuestro Ayuntamiento que destinara ese terreno a parque público, de los que tanta necesidad tiene la población, para recreo y solaz del vecindario y esparcimiento de la niñez.

Obtenida esa concesión, los propietarios y vecinos del Vedado empezaron a practicar activas gestiones para llevar a cabo la obra lo más rápidamente posible, realizando al efecto una colecta entre ellos para sufragar los gastos que originara la construcción del bello y hermoso parque que hoy admiran, en aquella parte de la loma, cuantos pasan por los alrededores.

El parque está dividido en canteros para los jardines. Las calles para el paseo están pavimentadas de cemento. En el centro se levanta una artística glorieta, también de cemento, donde se situará la banda de música, las noches de retreta.

La dirección de los trabajos del parque ha estado a cargo del señor Guerra, jefe del ramo de calles y parques en el departamento de Obras Públicas, y del ingeniero Francisco Abreu, por la Asociación de Propietarios del Vedado.

La Comisión organizadora combinó un bonito programa de festejos para la inauguración del parque.

Fué el primer número una misa de bendición.

Celebróse ésta en la glorieta central, donde se había levantado un bello altar con la imagen de la Virgen de la Caridad.

Ofició en la ceremonia religiosa el Padre Vázquez, de la orden de los Dominicos, auxiliado por el Padre Casiano, Profesor del colegio "La Salle".

Asistió el Iltmo. Sr. Obispo de esta Diócesis, Monseñor Estrada, con su Secretario el Padre Rodríguez.

Fueron designadas madrinas de la fiesta las distinguidas damas Mariana Seva de Menocal y Concepción Escardó de Freyre.

Una amplia tienda de campaña cubría la glorieta y parte del parque, donde se habían colocado más de quinientas sillas para los concurrentes a la fiesta.

La relación completa de los asistentes a la misa de bendición resulta de imposible realización.

El amplio y elegante parque estaba materialmente ocupado por distinguidas personas de nuestra sociedad.

Al azar mencionaremos sólo algunos nombres de los concurrentes:

El Presidente de la República, general Menocal; el Alcalde, general Freyre; el Secretario de Obras Públicas, señor Villalón; el señor Cosme Blanco Herrera; el Subsecretario de Gobernación señor Montalvo; el Marqués de Esteban; el Jefe de Policía, general Agramonte; y la Comisión organizadora en pleno compuesta por los señores Ramón G. Mendoza, Juan R. de Arellano, José Fernández Blanco, Angel García Huerta, Fernando Barrueco, Pedro Ruiz Navarro, Ramón A. Catalá, Rafael Peña, Ricardo A. de la Campa, Antonio del Monte, Francisco Cabrera Saavedra, Francisco Andrea, Ignacio P. Castañeda, Pablo Clavaresa y Eduardo Arburo.

Entre las damas vimos a María Herrera de Seva, Concepción Escardó de Freyre, María Barrueco de Baró, Enrique Miguel de Batle, Amelia Hierro de G. del Valle, Angela Vázquez de Miguel, María Usabiaga de Barruecos, Eloísa Martínez de Medero; de Domínguez Roldán; de Villalón y otras que no recordamos.

También concurrieron veinte niños de ambos sexos de la Casa de Beneficencia que habían sido expresamente invitados por la Comisión.

Terminada la misa, el doctor Barrueco, en nombre de la Comisión organizadora, pronunció un brillante y elocuente discurso alusivo al acto.

Enumeró las dificultades que ha habido que vencer para dotar a la barriada del hermoso parque, el concurso prestado por las autoridades para la ejecución de la obra, principalmente por los Secretarios de Obras Públicas, señores Carrera y Villalón, el Ingeniero Jefe de la Ciudad, señor Ciro de la Vega, y las gestiones y esfuerzos practicados por los propietarios y vecino sdel Vedado.

Las autoridades e invitados fueron obsequiados con un espléndido "lunch".

Después el Alcalde izó en un asta a la entrada del parque la bandera del Club Atlético de Cuba.

En otra asta fué izada la enseña nacional por el doctor Miguel.

Acto seguido se procedió a repartir entre numerosos niños pobres del barrio los patines con que la Comisión había acordado obsequiarlos.

Al llegar y salir del Parque el Presidente de la República, la Banda de Música del regimiento número 1 de infantería del ejército, que amenizaba la simpática fiesta, ejecutó el Himno Nacional.

Por la tarde se efectuaron en el parque las carreras de patines y los torneos de cintas entre parejas de patinadores anunciadas.

Fué ésta una fiesta infantil muy simpática.

Se adjudicaron las medallas de oro y plata a los vencedores en esos torneos.

Por la noche la Banda del ejército dió una retreta en el parque, la cual se vió muy concurrida.

Dicha banda ejecutó durante la retreta escogidas piezas de su repertorio que fueron muy aplaudidas.

Fué muy aplaudido.

La Comisión obsequió a las madrinas de la fiesta, como recuerdo del acto, con medallas de oro que llevaban una inscripción que dice: "Recuerdo del parque Menocal".

En resumen: las fiestas resultaron espléndidas y suntuosas.

Espérase que pronto el Municipio dote al elegante parque de alumbrado eléctrico.

LAS AUTORIDADES E INVITADOS AL ACTO DE LA INAUGURACION

GRUPO DE CONCURRENTES A LA FIESTA

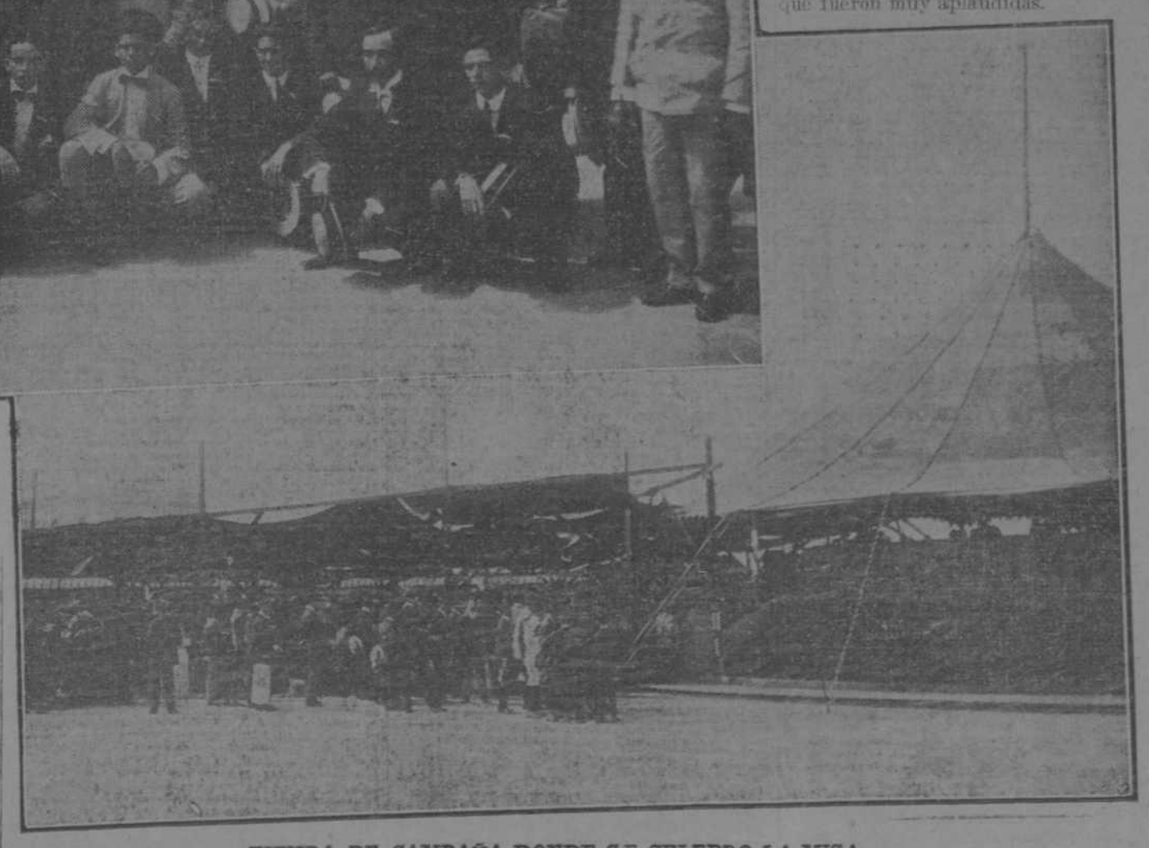

TIENDA DE CAMPAÑA DONDE SE CELEBRO LA MISA

LA CUESTION CLERICAL

Un artículo del Padre Fabrega, Rector de las Escuelas Pías de Guanabacoa.

EL OSO DEL ANTICLERICALISMO

Entre todos los conspicuos del periodismo o de la política que se dedican en estos tiempos a la poco honrosa tarea de hacer bailar el oso del anticlericalismo, nadie lo ha hecho con más gracia, o mejor dicho, menos desgraciadamente que el señor Ferrara.

Por algo es compatriota de los piamonteses.

No se crea que el elocuente representante italo-cubano haya hecho descubrimientos sensacionales. Decirnos que "clero es obscurantismo y patriotismo es civilización", es descubrir que el Mediterráneo baña las costas de la hermosa Italia. *Ya todo el mundo sabe* que los clérigos y los religiosos son unos retrógados y obscurantistas. No hay mitin "progresista", donde no se levante algún tartamudo analfabeto que así lo proclame. Además aquí está la Historia Universal de César Cantú, paisano del tribuno Ferrara, que *sostiene* lo mismo en todas sus páginas. Sin contar con que ahora van a salir de su letargo los apologistas para refutar a esos flamantes descubridores de las tinieblas clericales. Bougaud, Weiss, Cámara, Mir, Arintero, y Llanas, que, además de curas, eran hombres por lo menos tan sabios como algunos de sus detractores, van a refundir sus tratados o ha declararlos inútiles, después de este combate singular trabado entre nuestra ignorancia y la sabiduría de ciertos hombres, que, a juzgar por las apariencias, cualquiera creería versadísimos en idiomas orientales o muy familiarizados con los principios de la Hermenéutica o por lo menos consagrados a la alta investigación filosófica y al estudio profundo de las religiones comparadas.

La "Summa contra gentes" del Angélico Doctor yace derribada por los suelos después del doloroso incidente de Morón y después que el Poder Ejecutivo "se salió" de su propia esfera invitando al entierro del malogrado Marqués de Santa Lucía" a la hambrienta clericalla extranjera".

No, el señor Ferrara no hizo descubrimiento alguno; pero reconoció que el señor Presidente de la República puede tener su conciencia de protestante, puede pertenecer a cualquiera de las sectas. Oigan el puntillazo: "A cualquiera de las sectas" También declaró que le gustan los hombres sinceros, lo cual ya es alguna confesión; pues supongo que también a nosotros, los que apenas nos llamamos Juan, nos será concedido pertenecer a cualquier "secta" y decir sinceramente que nos desagrada la falta de sinceridad del señor Ferrara. Teníamos y aún tenemos a dicho señor por un hombre de talento, y porque, se lo reconocemos, nos inclinamos a creer que solamente el entusiasmo oratorio le pudo arrastrar a decir vulgaridades indignas de su ingenio.

Cuando Dios echó del Paraíso a Luzbel, le dejó el uso de sus excelsas cualidades naturales; quitóle solamente las prerrogativas derivadas de la gracia. De un modo semejante cuando el señor Ferrara salió de Italia no perdió el talento; pero perdió la gracia. Faltóle esta virtud, pues no obstante el prestigio de expresidente de la Cámara y de "leader" de un partido respetable, recogió un puñado de barro del arroyo, y arrojólo en medio del templo augusto de las Leyes, diciendo sin excepciones ni distingos ni atenuaciones que "el clero católico sabe adular a los fuertes,

Pasa a la última plana.

Los de Chantada y Carballedo en el Politeama

Festejando a su Presidente, señor Manuel Cortiñas. Los gallegos de Cuba y la instrucción de Galicia. Alegría del banquete. Brindis elocuentes. Hermanos y no enemigos. Todo por el Centro Gallego.

Los gallegos de estas dos bellas comarcas se reunieron un buen día, fundaron su admirable Sociedad de Instrucción, eligieron una Directiva entusiasta y prestigiosa y a su presidencia elevaron a don Manuel Cortiñas, actual vicepresidente del Centro Gallego, hombre noble, gallego que vive soñando con su rincón, alma humilde que labora sin descanso para llevar a su rincón el pan de la cultura; eso que muy pronto será en Galicia civismo, orgullo, dignidad, grandeza de la patria chica.

En un año, el señor Cortiñas y su Directiva, pusieron en marcha la Sociedad, desarrollaron su programa, y arraigaron en el alma de los asociados la idea gloriosa de sostenerla y de engrandecerla. El señor Manuel Cortiñas, su Directiva y sus asociados habían triunfado llevando a la práctica la idea que les había obligado a reunirse un buen día. Las bellas comarcas de Chantada y Carballedo tendrán muy pronto dos templos de cultura, dos escuelas; allí recibirán el pan de la educación los niños y las niñas de las dos comarcas; de ellas saldrán nuevas generaciones de gallegos cultos, dignos, cívicos, patriotas, que en otras tierras trabajando ganarán el pan. Alguien dijo que la regeneración de España iría a España de las Américas. Y los de Chantada y Carballedo le han dado la razón; como se la otorgaron también esas cincuenta y dos sociedades gallegas de instrucción, fundadas en Cuba, para eso, para llevar a Galicia la cultura; para levantar y sostener en cada una de sus bellas comarcas dos escuelas; una para niñas; otra para los niños. Así es como se debe hacer patria ya que sólo la cultura puede regenerar a los pueblos.

Pasó un año. Y la Directiva, por mandato imperioso de su reglamento, tenía que renovarse. Pero la renovación no llegó más que en parte. Su presidente, don Manuel Cortiñas, por bueno, por entusiasta, por insustituíble, fué elegido presidente por segunda vez; lo aclamaron los asociados puestos en pie y en medio de una ovación delirante. Había que celebrarlo. Y para celebrarlo se nombró una comisión presidida por Antonio Arce y compuesta de los señores Benigno Figueroa, Francisco Domínguez, Francisco Vila, Antonio López, Albino Fernández y Manuel Valle. Y esta comisión acordó festejar a don Manuel Cortiñas con un banquete íntimo. Lanzada la idea, en las listas se estamparon doscientos nombres de paisanos, de amigos, de admiradores del presidente triunfador.

El banquete se celebró ayer en la terraza del Politeama; en aquella terraza donde se celebraron verbenas primorosas que recordamos con encanto.

El cronista, que a trueque de no comer carne, llega tarde a todas partes, llegó tarde, como los prohombres que saben llegar. Así que notaron su presencia los de Chantada y Carballedo, se pusieron en pie y aplaudiendo ruidosamente, gritaron:

—¡Viva el DIARIO DE LA MARINA!

Pasa a la última plana

SECCION MERCANTIL

MERCADO MONETARIO

EN LAS CASAS DE CAMBIO

A LAS 5 DE LA TARDE

Marzo 14

Pata española	98⅞ a 99⅛ % V.
Oro americano contra oro español	9 a 9¼ % P.
Oro americano contra plata española	9 a 9½ % P.
CENTENES	a 5-32 en plata.
Idem en cantidades	a 5-33
LUISES	a 4-26 en plata.
Idem en cantidades	a 4-27.
El peso americano en plata española	1-09 a 1-09½

Revista Semanal

EXPORTACION

Habana, Marzo 14 de 1914.

Azúcares.—Quieto y flojo ha regido esta semana también el mercado mundial declinando la cotización del azúcar de remolacha en Londres de 9s. 2.1|4d. a 9s. 0.3|4d. y cierra a 9s. 2 1|4d; la de las centífugas, en Nueva York de 2 a 1.15|16 cts. c. y f. cerrando algo más firme a 1.31|32 cts.

La baja del mercado americano se debe a varias causas, las principales de las cuales son: la actitud indiferente de los refinadores que cuentan con acopios suficientes para atender la demanda del consumo durante algunas semanas; a las considerables ofertas de pronta entrega, de azúcares antillanos, de Cuba, especialmente; el mal tiempo que ha reinado últimamente en los Estados Unidos ha dificultado las comunicaciones, paralizando casi por completo el tráfico en gran parte del país y, finalmente, los grandes arribos en los puertos de Cuba y rápida acumulación de existencias en los mismos; hacia mediados de semana, se acentuó la baja con mayor fuerza, con motivo de haber los refinadores hecho una reducción de 10 puntos en los precios del azúcar refinado, la que se cree comunicará más adelante mayor impulso a la demanda por dicho producto, con más firmeza en los precios que cierran hoy denotando mucha flojedad, después de haberse vendido en aquella plaza unos 175,000 sacos centrífugas, base 96, a 1.15|16 cts c. y f. y entrega de Marzo y Abril, negándose los refinadores a seguir comprando como no sea con una nueva reducción en los precios, o para entregas más lejanas.

Los bajos precios que rigen en la actualidad han inducido a los compradores para Europa a entrar nuevamente en el mercado y han comprado en la semana unas 6,000 toneladas de Cuba, base 96 y embarque de este mes a 1.90 cts. l. a b. y 5,000 idem idem embarque de Abril a 1.88 cts. l. a b.; pero a última hora no quieren pagar más que 1.87 cts. igual polarización y embarque. Si se sostuviera la demanda para Europa, es indudable que mejoraría la situación de nuestro mercado, el que cierra hoy algo más animado, notándose disparidad en los precios.

Las ventas dadas a la publicidad en la semana suman 83,540 sacos, que cambiaron de manos en la forma que se reseña más abajo, contra 41,905 en la semana anterior:

En la Habana

3,028 sacos centrífuga pol. 96.1|4-96.1|2, de 3.776 a 3.63 rs. arroba. Trasbordo.

1,920 idem idem pol. 96, de 3.706 a 3.60.1|2 rs. arroba. Idem.

En Matanzas

8,200 sacos centrífuga pol. 96, de 3.65 a 3.58 rs. arroba.

En Cárdenas

5,000 sacos centrífuga pol. 96, de 3.66.1|2 a 3.56 rs. arroba

En Sagua

12,300 sacos centrífuga pol. 96, de 3.72 a 3.56 rs. arroba.

En Cienfuegos

8,400 sacos centrífuga pol. 96, de 3.7226 a 3.677 rs. arroba, al costado del barco.

4,000 idem idem pol. 95.8, a 3.66 rs. arroba. Idem idem.

5,000 idem idem pol. 96, a 3.49½ rs. arroba, en almacén.

700 idem azúcar de miel pol. 91, a 2.8182 rs. arroba. Idem.

Ventas especiales.

10,000 sacos centrífuga pol. 96, a 3.72 rs. arroba, en Matanzas.

2,000 idem idem pol. 96, a 3.80 rs arroba, entrega todo este mes, para el consumo.

3,000 idem idem pol. 96, a 4.1|16 rs. arroba, en Matanzas, entrega hasta el 12 de Junio, para el consumo.

Debido a las razones que se expresan más arriba, este mercado cierra moderadamente activo con precios irregulares como sigue:

3.7|16 a 3.50 rs. arroba por centrífugas pol. 95.1|2-96, y de 2.50 a 2.7|16 rs. arroba por azúcares de miel pol. 88-90.

Promedio de los precios a que se ha cotizado el azúcar de centrífuga, base 96, de polarización:

1914:

Promedio primera quincena de Marzo, 3.588 reales arroba.

Idem Febrero, 3.788 rs. arroba.

1913:

Promedio de Marzo, 3.9709 rs. @.

Idem Febrero, 3.3150 rs. @.

LA ZAFRA

El tiempo ha seguido muy favorable para la molienda durante la mayor parte de la semana, por cuyo motivo no se han registrado más paradas que algunas de corta duración que fueron producidas en algunas comarcas, particularmente de la provincia de Santa Clara por la escasez de los cortadores de caña, faltando algunas veces ésta a los trapiches.

La caña presenta buen aspecto en la mayor parte de la Isla y su riqueza sacarina ha aumentado hasta alcanzar 12 y 12.1|2 grados en determinados distritos Al finalizar la semana, ha empezado a llover en la provincia de la Habana, pero ignórase todavía hasta dónde alcanzen estas aguas y qué efecto tendrán sobre la molienda.

Según el estado semanal de Mr. H. A. Himely, el movimiento de la zafra en todos los puertos de la isla hasta el 7 de Marzo ha sido como sigue:

	1914 Tons.	1913 Tons.	1912 Tons.
Centrales moliendo	173	172	170
Azúcar recibido			
En la semana	121,711	110,683	83,214
Desde principio de zafra	1.036,361	910,039	702,52
Exportado	540,226	588,429	450,493
Consumo	81,212	17,777	18,461
Existencia	474,928	303,833	233,568

Miel de Caña—A pesar de no haberse dado a conocer todavía operación alguna en mieles de esta zafra, sabemos que se están entregando las que fueron previamente contratadas y repetimos nominalmente nuestra cotización de $6 a $6.1|2 por bocoy de primera y de $3 a $3.1|2 idem idem de segunda.

Tabaco.—Rama.— El mercado ha seguido quieto debido al retraimiento de los compradores americanos que esperan, a consecuencia de los informes exagerados que se han puesto en circulación respecto a la ascendencia de la cosecha de este año, que los precios regirán más bajos que el año pasado; ha influido también en esa quietud, la poca demanda que se nota actualmente en los Estados Unidos por tabacos torcidos.

Dícese que el frío y el fuerte viento de las pasadas semanas ha hecho algún daño a la rama en los secaderos, la que resultará en su mayor parte muy ligera y tendrá salida solamente para Europa, a precios muy bajos.

Según nuestro bien informado colega local "El Tabaco," las ventas de la quincena suman un total de 7,102 tercios, divididos entre Vuelta Abajo, 3,393; Partido; 1,169; y Remedios, 2,540.

Compradores fueron: americanos y canadenses, 4,109; exportadores a Europa, 780; embarcadores a América del Sur, 968, y nuestros fbricantes de tabacos y cigarros 1,245 tercios.

Torcido y Cigarros.—Poca animación prevalece en la elaboración de tabaco torcido, por estar ya satisfecha la mayor parte de los pedidos del extranjero, manteniéndose regular la actividad en algunas de las principales cigarrerías.

Aguardiente—El consumo local sigue limitado por la ley de impuestos, y no obstante no pasar de moderada la demanda para la exportación, los precios rigen sostenidos, a $25 los 130 galones de 30 y a $18 los 130 galones de 22 grados, en pipas de castaño para embarque.

El ron de 30 grados en pipas de castaño, para la exportación, se cotiza de $22 a $23 pipa.

Alcohol.—La demanda se mantiene regular, por la clase "natural" que se cotiza como sigue: "Vizcaya." "El Infierno" y "Cárdenas," de $36 a $37 los 172 galones y el desnaturalizado marca "Otto," para combustible, a 7 cts. americanos el litro, sin envase.

Cera.—Abunda y sin demanda apenas, se cotiza de $35 a $36.50 la amarilla de primera y a $34 el quintal de segunda.

Miel de Abejas.— Poca demanda y de difícil colocación, a no ser a precios bajos. Cotizamos de 44 a 45 centavos el galón, con envase, para la exportación.

MERCADO DE CAMBIOS Y VALORES

Cambios.—La paralización en todos los negocios debido a la mala situación del mercado azucarero, ha alcanzado también a los cambios que han regido y cierran hoy quietos y flojos, pero sin variación notable en las cotizaciones.

Aciones y Valores—El mercado de Valores abrió esta semana con tono de flojedad, pero se afirmó prontamente a pesar de lo encalmado de la demanda que se animó más tarde y muy adelantada la semana, especialmente por acciones de los Ferrocarriles Unidos y los Tranvías Eléctricos de la Habana, demostró más actividad y se efectuaron en las mismas regulares operaciones con una pequeña alza en los precios de ambas, cerrando hoy el mercado sostenido, aunque tranquilo.

El dinero para pignoraciones ha seguido fácil, de 7 a 7.1|2 por 100, sin gran demanda, por no guardar esos tipos relación con los dividendos que pagan las empresas que radican en el país.

Las ventas efectuadas en nuestra Bolsa de Valores y de que hemos sabido en la semana, suman 6,750 acciones, contra 7,000 idem la semana pasada, habiéndose pagado en ésta los siguientes precios al cotnado y a plazos:

Ferrocarriles Unidos de la Habana: 4,700 acciones, de 90 a 90.1|4 por 100 al Contado y de 90 a 92.1|8 por 100 a Plazos.

Banco Español: 500 acciones, de 94.1|2 a 93.1|4 por 10 al Contado.

Tranvías Eléctricos de la Habana: 950 acciones Comunes, de 89 a 89.7|8 por 100 al Contado y 300 idem Preferidas, de 103.1|2 a 103.3|4 por 100 al Contado.

Compañía de Teléfonos: 300 acciones, de 80 a 80.1|2 al Contado.

Las acciones de los Ferrocarriles Unidos se mantuvieron en la Bolsa de Londres durante toda la semana de £82.3|4 a £83 y cerraron a este último tipo.

Las acciones del Banco Español fluctuaron en la Bolsa de París continuamente a la baja, desde 452 hasta cerrar a 445 francos.

Las del Banco Territorial se mantuvieron en la misma Bolsa sin variación a 649 francos, las Preferidas y a 128 idem las Beneficiarias.

Plata española.—La cotización de la plata ha fluctuado durante la semana entre 98 3|4 y 99 1|8, cerrando hoy de 98.3|4 a 99 por 100.

Metálico.—El movimiento habido desde primero de Enero de 1914 es como sigue:

IMPORTACION

	ORO	PLATA
Importado anteriormente	$ 3001,500	$ .....
En la semana	.....	.....
Total hasta el 14 de Marzo	$ 3.001,500	$ .....
Idem en igual fecha de 1913	113,506	$ .....

Exportación

	ORO	PLATA
Exportado anteriormente	$	$ .....
En la semana	.....	.....
Total hasta el 14 de Marzo	$	.....
Id. en igual fecha de 1913		.....

Valor Oficial

DE LAS MONEDAS CIRCULANTES

	O. A.
Centenes	4.73
Luises	3.83
Peso plata española	0.60
40 centavos plata id.	024
20 centavos plata id.	0-12
10 idem, idem, idem	0-06

Vapores de travesia

SE ESPERAN

Marzo

„ 16—Moror Castle Progreso, Escalas.
„ 16—Excelsior. New Orleans.
„ 16—México. New York.
„ 18—Havana. New York.
„ 18—Madrileño. Liverpool y escalas.
„ 19—Westerwald. Hamburgo y escalas.
„ 20—Calabria. Hamburgo y escalas.
„ 20—Schaumburg. Hamburgo y escalas.
„ 20—Steigerwald. Hamburgo y escalas.
„ 21—Vivina. Liverpool.
„ 21—Gorredijk. Rotterdam y escalas.
„ 22—K. Cecilie. Veracruz.
„ 23—Monterey. New York.
„ 23.—Esperanza. Progreso y Veracruz.
„ 28—Dora. Amberes y escalas.

Abril

„ 5—Anna. Trieste.

SALDRAN

Marzo

„ 15—Espagne. Saint Nazaire y escalas.
„ 16—Morro Castle. New York.
„ 16—México. Progreso y Veracruz.
„ 21—Excelsior. New Orleans.
„ 21—Havana. New York.
„ 23—K. Cecilie. Hamburgo y escalas.
„ 23—Monterey. Progreso y Veracruz.
„ 24—Esperanza. New York.
„ 25—Gorredijk. Veracruz y escalas.

Abril

„ 5—Catalina. Barcelona y escalas.

GIRE VD. SUS LETRAS

POR EL

BANCO ESPAÑOL DE LA ISLA DE CUBA

ES EL DECANO DE LOS DE LA REPUBLICA Y SU ORGANIZACION ABARCA TODAS LAS PLAZAS COMERCIALES DEL MUNDO.

TIPOS ESPECIALES EN GIROS Y CARTAS DE CREDITO SOBRE CUALQUIER PAIS, ESPECIALMENTE SOBRE ESPAÑA, LAS CANARIAS Y LAS BALEARES.

1007 Mz.-1

Puerto de la Habana

BUQUES DE TRAVESIA

SALIDAS

Marzo 13

Para Cayo Hueso, vapor americano "Governor Cobb".
Para Tampa y escala, vapor americano "Olivette".
Para New Orleans, vapor americano "Chalmette".
Para New York, vapor americano "Saratoga".
Para Canarias y escala, vapor alemán "Frankenwald".
Para Newport News, vapor inglés "Berwindvale".
Para Panamá, (Colón), vapor inglés "Parismina".

BUQUES DESPACHADOS

Para Movila, vapor noruego "Bertha": Con 1.502 huacales piñas.
Para Cayo Hueso, vapor cubano "Julián Alonso": Con 16 bultos viandas y 13 bultos frutas.
Para Newport New, vapor inglés "Berwindvale".: En lastre.
Para Panamá, (Colón), vapor inglés "Parismina".: De tránsito.
Para Cayo Hueso, vapor americano "Governor Cobb".
En lastre.

BUQUES DE CABOTAJE

ENTRADAS

Marzo 14

De Margajitas, goleta "Feliz": con 300 sacos carbón.
De Cabañas, goleta "María del Carmen" con 500 sacos azúcar.
De Cabañas, goleta "Caballo Marino": con 800 sacos azúcar.
De Cárdenas, goleta "Unión": con 180 pipas aguardiente.
De Banes, goleta "San Francisco": con 600 sacos azúcar.
De Arroyos, goleta "La Fe": con efectos.

DESPACHADOS

Marzo 14

Para Cabañas, goleta Caballo Marino".
Para Cabañas, goleta "María del Carmen".
Para Dominica, goleta "Gertrúdis".
Para Matanzas, goleta "2 Hermanas".
Para Dominica, goleta "María".
Para Mariel, goleta "Pilar".
Para Banes, goleta "San Francisco".
Para Ciego Novillo, goleta Hermosa Guanera".
Para Bolondrón, goleta "María Vázquez"
Para Canasí, goleta "Bebita Avendaño".

MANIFIESTOS

1319

Vapor noruego "Bertha", procedente de Matanzas.
De tránsito.

1320

Vapor americano "Governor Cobb", procedente de Cayo Hueso.
Para la Habana
González y Suárez: 250 sacos harina.
Armour y Ca.: 100 barriles puerco.
Swift y Ca.: 62|3 id.

1321

Vapor americano "Olivette", procedente de Tampa y escalas.
DE TAMPA
Para la Habana
Constantino Suárez: 50 cajas frutas.
Orden: 6 bultos efectos y 4 jaulas aves.

1322

Vapor inglés "Putney Bridge", procedente de Filadelfia.
Orden: 5.309 toneladas carbón.

1323

Vapor noruego "Antares", procedente de Baltimore.
Orden: 2.803 toneladas carbón.

1327

Vapor alemán "Mala", procedente de Filadelfia.
Orden: 3.704 toneladas carbón.

OBSERVACIONES

Correspondientes al día 15 de Marzo de 1914, hechas al aire libre en "El Almendares," Obispo 54, expresamente para el Diario de la Marina.

Temperatura	Centígrado	Fahrenheit
Máxima	27	80'6
Mínima	18	77'8

Habana, 15 de Marzo de 1914.

PAGUE CON CHEQUES

Pagando sus cuentas con CHEQUES podrá rectificar cualquier diferencia ocurrida en el pago.

GIRAMOS LETRAS SOBRE TODAS PARTES DEL MUNDO

El Departamento de Ahorros abona el 3% de interés anual sobre las cantidades depositadas cada mes.
ABIERTO LOS SABADOS DE 6 A 8 P. M.

BANCO NACIONAL DE CUBA.

CAPITAL . . . . . $ 5.000,000-00
ACTIVO EN CUBA . . . . $ 39.000,000-00

995 Mz.-1

CENTRO ASTURIANO DE LA HABANA

Secretaría

SUBASTA DE OBRAS PARA LA "QUINTA COVADONGA"

De orden del señor Presidente, y por acuerdo de la Junta Directiva, se hace saber que el día 20 del corriente mes se llevará a efecto, en el salón de sesiones del Centro, la subasta de las obras de reformas al pabellón "Bango" de la Quinta "Covadonga."

Los pliegos de condiciones y modelos de proposición se hallan en esta Secretaría a la disposición de cuantas personas deseen examinarlas, todos los días hábiles en horas de oficinas.

La subasta se llevará a efecto a las ocho de la noche, hora señalada para recibir las proposiciones que se presenten.

Habana, 9 de Marzo de 1914.

El Secretario,
R. G. MARQUÉS.

c. 1152 11-10

N. GELATS & Co.

AGUIAR 106-108 BANQUEROS HABANA

Vendemos CHEQUES DE VIAJEROS pagaderos en todas partes del mundo

—Y—

CARTAS DE CREDITO CIRCULARES en las mejores condiciones

SECCION DE "CAJA DE AHORROS"

Recibimos depósitos en esta Sección pagando intereses al 3 % anual.

Todas estas operaciones pueden efectuarse también por correo.

173 30-1 E.

"EL IRIS"

Compañía de Seguros Mútuos contra Incendio, establecida el año de 1855.

VALOR RESPONSABLE	$ 59.583.567-00
SINIESTROS PAGADOS	$ 1.711.469-94
SOBRANTE DE 1909 que se reparte	$ 41.734-13
IDEM DE 1910 „ „ „	$ 66.878-13
IDEM DE 1911 „ „ „	$ 54.402-12
IDEM DE 1912 que se descontará en 1914	[illegible]

El fondo Especial de Reserva representa en esta fecha un valor de [illegible] en propiedades, hipotecas, Bonos de esta República, Bonos del Ayuntamiento de la Habana y efectivo en Caja y en los Bancos.

Por una módica cuota asegura fincas urbanas y establecimientos mercantiles.

Habana, Enero 31 de 1914.

EL CONSEJERO DIRECTOR

Joaquín Delgado de Oramas.

1012 Mz.-1

DIRECCION Y ADMINISTRACION: PASEO DE MARTI, NUM. 103.

APARTADO DE CORREOS: 1010

Dirección Telegráfica: DIARIO-HABANA.

TELEFONOS: REDACCION A 6391 ADMINISTRACION: A 6201

Precios de suscripción	Habana		Provincias		Unión Postal	
	PLATA		PLATA		ORO	
	Pesos	Ctvs.	Pesos	Ctvs.	Pesos	Ctvs.
12 MESES	14	00	15	00	21	20
6 MESES	7	00	8	00	11	00
3 MESES	3	75	4	00	6	00

EDITORIAL

LA VIDA URBANA

Ya es un hecho la subasta para la construcción de aceras y pavimento de la Habana. Las obras del alcantarillado están listas en una gran parte del centro de la ciudad, y el empréstito hará que los trabajos no sufran interrupción alguna. Todo parece dispuesto para que al fin llegue el día en que la capital de la República pueda mostrarse con algún decoro a la vista de sus huéspedes, y ofrezca alguna comodidad a los transeuntes.

La Habana, como ciudad culta, ha de presentar el aspecto digno de su rango y de su situación geográfica. El tránsito por el canal de Panamá será motivo de numerosas escalas en la navegación interoceánica, con lo que la ciudad adquirirá un verdadero carácter cosmopolita.

No se ha querido aun tomar en serio el valor que tendría en la Habana un local permanente para entretenimientos y recreos invernales; pero mientras surge el hombre de espíritu emprendedor que vea claro este negocio, bueno es que la Administración pública lleve a término la composición definitiva de las calles y las aceras.

Ante todo, debe procurarse que el tránsito público sea cómodo y agradable; de esto último se encarga le iniciativa particular levantando edificios vistosos y algunos magníficos que hermosean las calles. En lo que va de siglo ha mejorado grandemente la Habana con construcciones de indiscutible belleza. Alrededor de los parques y en los paseos de Martí y del Malecón lucen perspectivas de admirable armonía arquitectónica; pero al tender los ojos a lo alto sobre las gentiles fachadas de grandiosos edificios, da grima el ver el abandono de las calles sin aceras, y en gran parte sin pavimento. Confiamos en que al fin habrá recursos y energía para terminar la obra.

La ciudad, antes que un emporio de lujo, debe ser un elemento de vida y un lugar de trabajo. Las vías de circulación han de constituir una red bien enlazada con anchas arterias o avenidas que conduzcan a los barrios extremos de la urbe, para que no se congestione el tránsito en los embojques de las calzadas. Los paseos con jardines y arbolado deben tener suficiente amplitud para que en los días de gran concurrencia no se desborde el gentío sobre los tableros de yerba, como ahora sucede; porque esto es inevitable cuando en los paseos no hay el espacio debido. Hay que ensanchar en lo posible los lugares céntricos de las poblaciones porque son precisamente los núcleos de población, o centros a donde afluye la multitud a ciertas horas del día, ya por los negocios, ya por expansión o recreo del público. En las ciudades antiguas se apiñaban las casas en calles estrechas y tortuosas, por la dificultad de las comunicaciones a larga distancia. Hoy, con los adelantos de los tranvías y el teléfono, los hombres de trabajo se comunican fácilmente a través de los barrios y pueblos circunvecinos. Pero esa misma facilidad de extenderse y comunicarse los pobladores de la urbe, los aglomera en el interior los días de grandes fiestas y solemnidades, y por ello se exige que en los centros de la población haya extensas plazas y anchos paseos. Por eso conviene que en los antiguos terrenos de Villanueva donde se está construyendo el Palacio Presidencial — o el Capitolio — no se permita levantar ningún otro edificio, ni tampoco en el Campo de Marte o Paseo de Colón. Los alrededores de la casa presidencial, o del Capitolio, y las principales avenidas que le dan acceso son el lugar donde habitualmente se celebran las grandes fiestas nacionales, y es preciso considerar que una población de más de trescientas mil almas, suponiendo que sólo la quinta parte concurra a las fiestas populares, necesita lo menos un espacio de cien mil metros cuadrados para estar allí con algún desahogo; los mencionados terrenos abarcan un área aproximada a ese cálculo para que los festejos públicos tengan algún lucimiento.

Las ciudades modernas con sus monumentos y paseos, palacios y otros detalles artísticos, responden igualmente a un fin que podríamos llamar psicológico; porque son motivo de recreo mental y distracción filosófica para el paseante que disfruta de un bello espectáculo al contemplar la armonía de las calles con la elegancia y compostura de los transeuntes. No hay nada más encantador que una ciudad culta bien regida, en la que se cumplen todos los requisitos para hacerla agradable.

Baturrillo

Aludido amablemente por **El Triunfo**, con motivo del nombramiento de Inspector Escolar de Guanajay, recaído en una estudiosa dama, quedo muy agradecido al colega por el crédito que presta a mis informes. Pero debo agregar otras manifestaciones, tan verídicas como las anteriores.

Al celebrar yo el ascenso de la señorita Aguilar—paso inicial que abre perspectivas estimuladoras a la mujer cubana—no tuve presente solamente las condiciones intelectuales y la virtud personal de la agraciada; es que conozco la rectitud de su carácter en lo que respecta al cumplimiento del deber. No se trata de una niña melosa y tierna; es una señorita que ha luchado, sufrido, estudiado y vencido y que dirigiendo una escuela de varones, que encontró indisciplinada, demostró durante años su entereza; hoy la saludan con respeto muchos que ya luchan en el magisterio, la prensa etc., y que sus discípulos fueron.

Este distrito es fácil, casi tanto como los de grandes ciudades, donde también pueden ser mujeres los inspectores, con lo que no haríamos sino imitar a los Estados Unidos; una dama ejerce actualmente la dirección técnica de las escuelas de Chicago, y Chicago es una de las urbes más poderosas del mundo. Casi todas estas escuelas están en poblado, o se llega a ellas por carreteras. Las pocas establecidas en el fondo de los valles, están regidas por señoritas; si estas van y vienen semanalmente, bien puede visitarlas la inspectora pocas veces al año.

Queda una observación: sus relaciones con las juntas. Solo la de Cabañas da un poco que hacer, y no por los ciudadanos que la forman, sino porque elementos extraños la perturban llevando a ellas pasiones políticas y combinaciones electorales. Las demás marchan ordenadamente. Pero ya es hora de que los cubanos electos para esa misión, sobrepongan las conveniencias de la escuela a las miserias de campanario. La de Cabañas hará lo mismo que las demás, en servicio de Cuba y protección a la niñez; no tengo duda de ello. Y es posible que por lo mismo de no ser un hombre, apasionado por la política, sectario como solemos ser los cubanos, sino una dama culta y buena, que por los niños y para los niños labora, creo que al cabo liberales y conservadores preferirán ser caballeros con la dama y patriotas justos, y no la pondrán en el caso sensible de tener que renunciar, ofendida por la descortesía y la injusticia.

Si el colega presta a estas afirmaciones mías el crédito que a las anteriores, hará más bien a la escuela cubana, que dando por probadas acusaciones, como he visto publicadas recientemente, que eran, no la opinión de vocales firmones, sino obra nefanda de pasiones sectarias de directores nefandos de división entre vecinos honrados.

* *

Dionisio García me hace el favor de dedicarme un artículo en **El Imparcial**, de Matanzas, haciendo justicia a las excepcionales condiciones de estadista de Mr. Wilson, y citando en su abono la energía con que procura que la plutocracia, representada en esos poderosos trusts, no siga encareciendo la vida y explotando al obrero y al consumidor.

Para juzgar a Wilson, yo pienso, amigo García, que él no es presidente por el fraude y las cuarteladas, sino por el sufragio libre en una nación de noventa millones; que su partido estaba alejado del poder; que su nombre enalteció tanto la candidatura de oposición, que la hizo triunfar; que sus doctrinas son las de millones de ciudadanos conscientes; y que la prensa seria y las instituciones nacionales de todo el mundo civilizado recibieron sin protesta su elección y con él son deferentes y amables. Y yo me digo: si esto es así: ¿no será atrevimiento grande el nuestro pretendiendo restar prestigios a ese estadista, y dar lecciones a los millones de americanos que siguen su política y aprueban sus procedimientos?

Bien está que la crítica juzgue a los más altos soberanos y discuta las acciones de los más ilustrados hombres. Pero aquí, donde hasta de Dios decimos mal, y donde cualquier niño se atrevería a hacer un mundo mejor y una naturaleza más perfecta y un firmamento más bello, aquí se habla de Wilson como de José Miguel, y se acusa a la política americana como al comité de barrio; y todo el mundo gobernaría mejor que Wilson a los Estados Unidos, y todo el mundo intervendría en Méjico y haría la paz repartiendo caramelos y bombones, y se volvería a Washington con cien mil hombres menos, doscientos millones de duros menos, y dejaría a cualquier Huerta tranquila y reposadamente en el solio mejicano.

No podemos ennoblecer nuestra política, no podemos ponernos de acuerdo para salvar a la patria cubana dos docenas de pasionales, y pretendemos enseñar a Wilson derecho internacional y dar lecciones de patriotismo a la nación coloso de estos tiempos.

* *

En Palos se ha constituído una Asociación Pedagógica local, cuyos actos merecen plácemes. Inspector, maestros y personas amantes de la enseñanza intervienen eficazmente en el mejoramiento de la escuela pública.

De sus fondos, altruistamente reunidos, contribuyen a la compra de aparatos para experimentos paidológicos, y compran ropa y calzado para los niños pobres. Eso es bello; y eso es más fecundo que iniciar al niño a sumarse a agitaciones patrioteras, sea un Ferrara o diez Ferraras los que las inicien.

Edúquese bien; sacrifíquense los patriotas hasta hacer que las escuelas se nutran, porque los pobrecitos sin ropa ni calzado puedan asitir a ellas, y cuando se instruya y se eduque a todos, recen ellos o no; habrá ciudadanos conscientes; Cuba tendrá ciudadanos capaces de seguir sin violencias las nuevas orientaciones del alma nacional.

Hacer alardes de ateismo; fomentar nuevas divisiones en la sociedad cubana, y dejar que la vagabundez y la miseria mantegan desiertas las aulas con perdón de los maestros sectarios, no es cumplir el deber patriótico sino agregar leña al fuego de nuestros odios; de esos odios que en Pinar del Río estallan en disparos y en las fiestas políticas se manifiestan a trompicones y puñaladas.

* *

Problema de gramática que me consulta "Un lector:" si debe escribirse "Los nombres que abajo se expresan" o "Los nombres que abajo se expresa."

Mi comunicante cree que el plural del verbo expresar da lugar a la duda de si son los nombres, ellos mismos, los que se expresan, en vez de expresarlos el que escribe.

Es costumbre escribir así: "Los artículos que abajo se detallan;" los individuos que a continuación se relacionan," "los precios que se fijan," y no es que individuos, precios y artículos obren, sino el escritor o el comerciante que fija precios y relaciona artículos y nombres. Es que se supone que habla en tercera persona el que detalla.

Ejemplo: "Los nombres que abajo expreso."—Yo; es uno el que expresa. "Los artículos que abajo detallamos."—Nosotros; "Se expresan, por nosotros, se detallan por nosotros." Otro ejemplo: "Las verdades que se dicen, las mentiras que se cuentan, los crímenes que se cometen en nombre de la libertad;" no son verdades, mentiras y crímenes los que cometen, cuentan y dicen: son los hombres los que actúan.

No soy un gramático; al juicio de más doctos apelo; pero complazco a mi modo al consultante.

JOAQUIN N. ARAMBURU.

ENSUEÑO DE DAMASY
DELEITE DE CABALLEROS

Es tener un *Cutis* fresco, suave y sano que acuse juventud y felicidad.

LOCION NEVADA SARRÁ, ideal para limpieza del cutis en las Damas y después de afeitarse en los Caballeros.

Frasco de prueba 15 centavos.

Efemérides de la semana

DOMINGO 8 DE MARZO DE 1914

CUBA.—Regresa a la Habana el ilustre poeta Manuel Serafín Pichardo.

—Baile infantil en el Centro Asturiano.

—Homenaje celebrado en el "Centre Catalá" en honor de su ex-presidente D. Andrés Petit.

—María Barrientos visita al "Casino Español" y al "Centre Catalá" de la Habana.

—Descúbrese un cadáver apuñaleado cerca de Navajas.

—Colisión sangrienta con motivo de una reunión política conservadora en Paso Viejo. (Pinar del Río) Dos muertos y cuatro heridos.

ESPAÑA.—Elecciones de diputados en todo el reino. Tumultos y desorden en Bilbao, Oviedo, Baracaldo, Logroño, Barcelona y Orihuela.

—Accidente de automóvil en la carretera de Corrales. (Santander) Pereció el conde de San Martín de Noya.

AMERICA.—Fusilamiento de cinco filibusteros en Mérida de Yucatán.

—Fué encontrado en el cementerio de Hidalgo el cadáver de Vergara.

LUNES 9

CUBA.—Es multado con $500 el capitán del "Laurentic" que entró en bahía el sábado y volvió a marcharse infringiendo las leyes vigentes.

—Drama sangriento en el barrio de Atarés; dos mujeres gravemente heridas.

—Formidable explosión de la Planta Eléctrica en Matanzas.

—Incendio de tres casas en Ciego de Avila y otro en Florida.

ESPAÑA.—Desorden en Alcoy, en Huesca, en Argel, y en Lucena, por asuntos electorales.

—Otro accidente de automóvil en Huesca. El señor Zorrogal y su esposa gravemente heridos.

AMERICA.—Explosión de una cañería de gas en la Quinta Avenida de Nueva York.

—Incendio en el "Atletic Club" de San Louis de Missouri, 29 personas bajo los escombros.

MARTES 10

ESPAÑA.—Llegan a Madrid el general Marina y el general francés Lyatey residentes generales en Marruecos por España y Francia respectivamente, con el objeto de conferenciar con el Gobierno.

—En Benagalbón (Málaga) las turbas se amotinan y matan un guardia civil.

INGLATERRA.—En Londres una sufragista cortó con una navaja el cuadro de Velázquez "La Venus del Espejo.

ITALIA.—El gabinete presenta la dimisión.

AMERICA.—Huelgas y revoluciones en el Brasil.

MIERCOLES 11

CUBA.—Almuerzo de los repórteres gráficos de la Habana.

—Derrumbe de una casa en construcción de la calle de Aramburu, Habana.

ESPAÑA.—Banquete diplomático en Madrid.

—Se agrava la huelga de tranvias en Barcelona.

—Reyerta electoral en León. Varios heridos.

INGLATERRA.—Muerte de tres aviadores en Salisbury.

JUEVES 12

ESPAÑA.—Furioso temporal en las costas del estrecho de Gibraltar, grandes estragos en Melilla y Algeciras.

—Coméntase el incidente de Weyler con un centinela de Palacio.

—Muere la notable artista María A Tubau.

AMERICA.—Fallece Mr. George Westinhouse inventor del freno pneumático en Nueva York.

—El gobierno americano reune 31.000 hombres en la frontera de Méjico.

VIERNES 13

CUBA.—Falleció en la Habana Suárez Bruno.

ESPAÑA.—La Reina Victoria hace un donativo de 25.000 pesetas para las víctimas de la guerra de Marruecos.

—Motín electoral en Almodóvar.

—Heróico salvamento de náufragos con motivo del temporal en Melilla.

AMERICA.—La comisión encargada de socorrer a los españoles de Méjico distribuye entre estos la cantidad de $30.000.

—Derrota de Pancho Villa en Conejos.

SABADO 14

CUBA.—Toma posesión de su cargo la nueva Directiva del Centro de Dependientes.

ESPAÑA.—Jura de la bandera en Madrid por los nuevos reclutas.

—Banquete al general francés Liautey, que hace elogios del ejército español.

—Gran incendio en Sevilla.

INGLATERRA. — Hazaña de las sufragistas en Londres. Rompen los cristales y muebles del Ministerio de la Gobernación.

RUSIA—Más de mil personas mueren a consecuencia de un fuerte huracán.

AMERICA. — Quiebra y cierre de las tiendas Siegel.

ESOS DOLORES DE CABEZA LE ANIQUILAN.
Usando nuestros lentes será feliz.
En "LA GAFITA DE ORO" O'REILLY 116,
tenemos lo que Vd. necesita, sus dolores desaparecerán como por encanto.—La especialidad de nuestros ópticos es, hacer la corrección de todos los defectos de la vista, que producen los dolores de cabeza.
Gran variedad de Impertinentes modernos, estilo Luis XVI.
Graduamos la vista por correo.—PIDA NUESTRO CATALOGO.
1020 Mz.-1

Niños - Anémicos
Convalecientes - Ancianos
RACAHOUT
DE LOS ARABES
el desayuno más nutritivo
más digestivo
más agradable.
Exíjase el nombre del fabricante: DELANGRENIER

50 MILLONES DE BOTELLAS
CONSUMO ANUAL
¡Pudiendo producir el doble! ¿De qué producto?
Pues de las cervezas fabricadas en el país marcas "TROPICAL" clara, y obscura "EXCELSIOR" son las más selectas no tienen rival.
En competencia con las mejores del mundo, obtuvieron medallas de oro y diplomas de honor, en las grandes Exposiciones de LONDRES, BRUSELAS y MUNICH.
SON LA BEBIDA MAS SANA Y TONICA. TOMELAS COMO REFRESCO Y EN LAS COMIDAS
FUNDACION DE LA FABRICA; AÑO 1888.
De venta en todos los Establecimientos.
993 Mz.-1

Miles de curaciones obtenidas
Tos, bronquitis, tisis
Curación radical con el uso del
TERINHOL
Dolor, Reuma, Gota
Pronto alivio y curación radical usando la
REUMATICINA
ESTOMAGO sano, corazón contento, usad la DIGESTOLINA
Y HABLAREIS ASI
Depósito general en la Isla de Cuba: Farmacia y Droguería del Dr. MANUEL JOHNSON
OBISPO, 30, esquina a Aguiar.—Apartado 750.—Habana.
PUNTOS DE VENTA: en las principales Farmacias y centros de especialidades del mundo.
Depósito exclusivo: LABORATORIO LAMARCA, CAPERA, BARCELONA, ESPAÑA.
975c a.t. 51-44 Ag.

Reconstituyente enérgico del Sistema Nervioso
NEUROSINE
PRUNIER
G. PRUNIER & Cie — PARIS — *En todas las Farmacias.*

"UN ESTÓMAGO
Como el de los Demás"
La ambición de todo dispéptico es tener "un estómago como el de los demás mortales." La dieta restringida, las privaciones y los sufrimientos de que otros están exentos, les apoca el ánimo y retardan la curación.
ELIXIR ESTOMACAL
STOMALIX
SAIZ DE CARLOS
es un remedio natural y racional para el estómago, que suave pero seguramente hace desaparecer las desagradables sensaciones que causan el abatimiento, y proporciona al dispéptico "un estómago como el de los demás." Es absolutamente inofensivo, esta recomendado por médicos preminentes y es un remedio de maravillosa eficacia para el estómago.
Purgatina, SAIZ DE CARLOS. Cura el extreñimiento, pudiendo conseguirse con su uso una deposición diaria. Los enfermos biliosos, la plenitud gástrica, vahidos indigestión y atonía intestinal, se curan con la PURGATINA, que es un tónico laxante, suave y eficaz.
De Venta: Farmacias y Droguerías.
J. Rafecas y Ca., Obrapía 19. Unicos Representantes para Cuba.
1047 Mz.-1

Un Color Anacarado

Ese color que tanto admiran los hombres y mujeres se consigue muy pronto, usando diariamente el

Jabón Sulfuroso de Glenn

que es el mejor para embellecer el cútis.

De venta en todas las Droguerías.

Tinte de Hill para los cabellos y la barba, negro ó castaño. Precio cent. 50.

¿MALA DISPOSICION EN LA SALUD?

¿Andando á empujones? ¿Fatigado siempre? ¿Presa de extenuación, desaliento y decaimiento del ánimo? No acudais á los estimulantes, esto no haría más que empeorar la condición. Tomad un tónico que sea tal y esté exento enteramente de alcohol. Tomad la

Zarzaparrilla del Dr. Ayer

Se ha vendido durante 60 años

No tardareis en sentir mejoría en todo el sistema y no perdereis terreno. Enteraos de esto por el médico y haced lo que os diga.

Para obtener el mayor beneficio de la Zarzaparrilla del Dr. Ayer deberiáis mantener el vientre en buen estado. Corregid pronto toda tendencia al estreñimiento con las Píldoras del Dr. Ayer.

Preparada por Dr. J. C. Ayer y Cía., Lowell, Mass., E. U. A.

ORINES COLORANTES

es señal de que sus riñones están enfermos. Evite resultados fatales, usando el gran remedio para los riñones y vejiga, la

ANTICALCULINA EBREY

HOMBRES

Faltos de energías, nervioso-musculares, impotentes, gastados por abusos de Venus, solitarios, alcohólicos, pesares, estudios, &, viejos sin años, recobraran las fuerzas de la juventud con el VIGOR SEXUAL KOCH de uso externo. Los medicamentos al interior, si son débiles, estropean el estómago y no producen efecto, y si son fuertes matan la salud. El VIGOR SEXUAL KOCH se vende en las boticas bien surtidas del mundo. Conviene que para determinar el grado de DEBILIDAD se pida á la CLINICA MATEOS, Arenal, 1, 1.º, MADRID (España) el GRÁFICO SEXUAL, y lo recibirán gratis por correo, reservadamente.

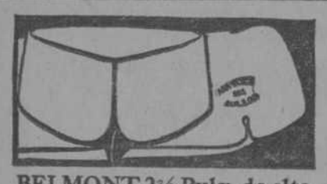

BELMONT 2⅜ Pulg. de alto
MEDORA 2⅛ Pulg. de alto
CHESTER 2 Pulg. de alto

Tres tallas en cuellos cerrados al frente

CUELLOS ARROW con ranura (ARA-NOTCH)

Son los mas cómodos para poner y quitar y fácil para poner la corbata.

Vd. puede satisfacer su gusto en dibujos y colores, al par que encontrar reunidos estilo, comodidad y duración si compra Vd. una

CAMISA ARROW

Cluett, Peabody & Co., Inc. Fabricantes. Schechter & Zoller Agentes Generales y Distribuidores, para la Isla de Cuba.

EL TIEMPO
PERTURBACION ANUNCIADA

Actuar a tiempo es la principal causa del éxito.

La tos molesta es señal de perturbación en el aparato respiratorio. Sigue tosiendo porque usted quiere.

ELIXIR CREOSOTADO SARRA *calma la tos. Sana pulmones. Evita la tisis.*

Droguería SARRA y Farmacias.

Frasco prueba: 15 centavos

LA PRENSA

"Ese clero extranjero", clamaban desdeñosamente en sus desahogos los señores Sagaró y Ferrara. "Ese clero extranjero"... Y alza su verbo apostólico, valiente sin alardes teatrales, elocuente sin chillerías declamatorias, luminoso sin fuegos de artificio, sin fosforescencias aparatosas, el Obispo de Pinar del Río, el bien querido y popularísimo Padre Ruiz, cubano en sus padres, cubano en sus abuelos, cubano en sus sentimientos, cubano en su alma.

"El patriotismo y el clericalismo son antagónicos", decía enfáticamente el doctor Ferrara desde los bancos de la Cámara.

Y sin énfasis, pero con el corazón lleno de Cuba, de su luz, de su vida, de su historia, de sus tradiciones, de sus creencias, de sus ideales, levanta su voz robusta y cariñosa, ardiente y tierna, amarga y dulce, el joven Obispo de Pinar del Río para desahogar las adoraciones filiales, las quejas paternales de su patriotismo.

Repitamos sus palabras para que la memoria las aprenda, para que el alma las esculpa:

Verás qué gritería va a armar si lee este articulejo, alguno de los que ha venido de lejanas tierras a enseñarnos a amar a Cuba, a mí, por ejemplo, que aunque (y fíjate en la adversativa) soy Obispo, nací en tierra cubana y tengo sentimientos cubanos, y me quedo lelo y amostazado, cuando veo que se hacen ciertas cosas teniendo tan cerca de nosotros a los americanos, que nos vigilan y que nos vigilarán más, cuando se abra el Canal de Panamá (fecha para la cual probablemente se acabará la guerra de Méjico) a mí, que soy hijo de cubanos, nieto de cubanos y biznieto de cubanos, como puedo probarlo al que quiera ver las pruebas, y que pido al cielo que ya que me hizo el don gracioso de inundar en luz por primera vez mis ojos con los rayos del sol de Cuba que da a mi tierra fertilidad y a sus hijos fuego y amor, y a mi patria aspecto de país encantado y a su cielo limpidez y a su clima calor saludable, germen del movimiento y de la vida, a mí, digo, que pido al cielo que ya que me hizo nacer en Cuba no me niegue un pedacito del suelo de mi patria, para dormir el sueño de la muerte en la tierra de los míos, bajo el sol de mis mayores, a la sombra deliciosa de la bandera de Cuba libre.

¿Cómo hemos de comparar nosotros esos vivos arranques del alma con aquellas turbonadas de los discursos, de los tan estruendosamente aplaudidos discursos de los señores Sagaró y Ferrara?

* * *

Y vamos de las palabras a los hechos, de la teoría a la práctica, de la predicación al ejemplo.

Sin duda los que estos días han hecho sonar en la Cámara y en la prensa el órgano del anticlericalismo, han realizado heróicos e incalculables sacrificios por Cuba, por su desenvolvimiento ordenado, moral y engrandecedor. Sin duda sus muchos e inestimables méritos les dan derecho a monopolizar el patriotismo.

En cambio los clérigos, los odiosos clérigos ¿qué han hecho más que entorpecer, entenebrecer, comer, medrar y engordar?

Oigamos de nuevo al Obispo de Pinar del Río:

Los católicos y los curas que tanto estorbamos ¿qué hemos hecho para que así se nos punze y se nos acribille en nuestra casa, en nuestra lengua, bajo nuestra bandera, en el edificio donde se reune el pueblo cubano por medio de sus apoderados? El pueblo cubano, digo, que es católico, que podrá ser indiferente, pero nunca sectario; que podrá no ser católico, pero que no dará su nombre a ninguna denominación religiosa, sino que quedará indeciso como la brújula en el Ecuador... ¿Qué hemos hecho? Pues desde que Cuba es República no hemos hecho otra cosa que pagar las contribuciones calladitos la boca. Y eso que a pesar de la Constitución tenemos el privilegio humillante de pagar el cincuenta por ciento ad valorem, de cuantos objetos religiosos traemos para el culto. Hemos hecho otra cosa: no aspirar a destinos. Hemos hecho otra cosa: ser modelos de ciudadanos en todas las manifestaciones de la vida. Hemos hecho otra cosa: dar hasta la camisa cuando nuestros hermanos tenían frío. Hemos hecho otra cosa los curas, los frailes y los obispos: excitar los odios porque no manchamos nuestras plantas con la inmundicia de los tugurios de la iniquidad, porque huímos del placer, y porque con la sotana negra vamos por esas calles de Dios predicando en silencio, que el mundo pasa, que la muerte nos espera y que para vivir sobra el 99 por 100 de los artículos de lujo y enredos y boberías y sedas y joyas con que se cubren los cuerpos para impedir el brote de las basuras del alma. Así lo decían pocos días ha...

¿Conque los curas, los obispos y los frailes, a pesar de ser ciudadanos cubanos, no han aspirado a destinos? Pues ese es un delito imperdonable de lesa tontería.

¿Conque los curas, los frailes y los obispos (recuérdense, respecto al de Pinar del Río, sus hazañas con motivo de los ciclones y de la explosión de dinamita) han curado heridas, han amparado desvalidos, han dado pan al hambriento, "han dado hasta la camisa" cuando sus hermanos tenían frío? Pues ese es otro pecado de supina estupidez.

¿Conque los curas, los frailes y los obispos han predicado, siquiera sea en silencio, que la lujuria embrutece y atrofia la sociedad, que la concupiscencia la bestializa, que el lujo la prostituye, que la incredulidad y el escepticismo le roen las entrañas?

He ahí un crimen que no tiene perdón.

¡Abajo las sotanas! ¡Mueran los curas, los frailes y los obispos!

* * *

Pero el caso es que si los curas, los frailes y los obispos tienen madera de mártires, la tienen también de apóstoles, que saben defender a toda costa y a pecho descubierto sus ideales. La sotana, mal que les pese a algunos menguados, es, cuando llegan los peligros, signo de lucha tenaz, signo de valor, signo de heroismo.

Si hay quienes se empeñan en hostigar, en azuzar, en provocar, la indiferencia puede trocarse en fuego, la prudencia en fortaleza, la debilidad en santa indignación.

Tenemos la prueba en el Obispo de Pinar del Río:

Lector, ha sonado la hora. Llegó el momento de que los católicos, que somos muchos, los más, nos unamos para constituir nuestro gran partido. Vamos a decirles a los hijos de Cuba que no son ellos los monopolizadores del amor a la patria. Vamos a decirles a los que quieren enseñarnos a amar a Cuba, que no malgasten en obsequio de la patria adquirida por un acto de jurisdicción voluntaria, el amor de sus corazones con merma quizás del que deben a la patria donde vieron la luz, de la cual salieron contra su voluntad, y en cuyo suelo bellísimo reposan las cenizas de sus abuelos, bajo los rayos de un sol tan espléndido como el cubano, y en tierra bendita por las bendiciones de la misma Iglesia que quieren destruir en Cuba teniéndola viva y flamante en su país natal. Vamos a decirles a todos los que viven en Cuba, que la paciencia del católico se acaba cuando se huella sobre la dignidad del hombre, cuando se ultraja la dignidad del ciudadano. Vamos a decirles a los que tienen obligación de oirnos, lo que dicen los católicos americanos a Mr. Wilson, y lo que dicen los católicos alemanes al Kaiser.

Te aseguro que venceremos y te aseguro que nunca estará tan bien cuidada Cuba, nuestra patria, como cuando esté en brazos de aquellos que siempre (y la Historia lo atestigua) han sabido morir por su Dios, sin pedirle otra cosa que la aceptación de la vida sacrificada.

Ya ve el doctor Ferrara como es peligroso dar lecciones de patriotismo al clero. Cuando él menos se piensa sale un clérigo, un Padre Ruiz, que no tiene absolutamente nada de extranjero ni en su nacimiento, ni en su lengua, ni en su pronunciación y está dispuesto a perder por su Dios y por su patria hasta la vida.

SOLO HAY UN "BROMO QUININA," que es LAXATIVO BROMO QUININA. La firma de E. W. GROVE se halla en cada cajita. Se usa por todo el mundo para curar resfriados en un día.

Los bomberos de Santiago de Cuba

A bordo del vapor alemán "Prinz Segismund", han llegado a Santiago de Cuba los aparatos automóviles adquiridos recientemente en los Estados Unidos, por el Comité Directivo del Cuerpo de Bomberos de aquella ciudad, para el servicio de la benemérita institución.

Consisten los nuevos aparatos, según informa el popular diario "El Cubano Libre", en una preciosa ambulancia moderna con todos los adelantos y comodidades y un carro automóvil para los jefes.

El mismo día fueron desembarcados los citados vehículos y para el día 20 es esperado el nuevo carro extinguidor automóvil, adquirido para el mismo cuerpo por el Ayuntamiento de aquella ciudad.

Regresó también de los Estados Unidos, el jefe de Estación de bomberos Sr. Carlos Franco, quien fué a New York, para procurar que los aparatos recientemente adquiridos se ciñeran a las condiciones del contrato celebrado para la compra.

Sociedades Españolas

Don Gregorio Alvarez.

En la clínica de los doctores Bustamante y Núñez, ha sido operado de una afección a la garganta el día 10 del actual, nuestro estimado amigo el señor don Gregorio Alvarez, y sabemos que su estado es relativamente satisfactorio.

Sépanlo los numerosos amigos de persona tan distinguida y apreciada de cuantos tienen el gusto de tratarla y especialmente los socios del Círculo Avilesino del cual es don Gregorio Alvarez, muy querido y popular Presidente.

Por nuestra parte le deseamos un pronto y feliz restablecimiento.

Hijos de Couzadoiro y sus Comarcas

La comisión que suscribe, encargada de formular reglamento para esta nueva institución, suplica encarecidamente a todos los hijos de estas comarcas de "San Cristóbal, San Salvador, Mosteiro y Baleo," para que concurran el miércoles 18 del presente, a las 8 de la noche, Cristina número 7, altos del local Sicial de Conductores de Carros; en cuya junta se dará lectura al reglamento y se nombrará Directiva.

Eusebio Bouza, Presidente; José Santaballa, Antonio Pérez, Vicente Gómez, José Guerrero, Eduardo Yáñez y Claudioso Lage.

Suicidio de un hacendado

"El Republicano" de Matanzas da la noticia de haberse suicidado en el central "Limones", el rico hacendado D. Juan González, arrendatario de la importante finca.

En la sociedad matancera y en los altos círculos comerciales, la noticia ha hecho el efecto de un rayo.

Era el finado, hombre de relevantes prendas de carácter, generoso, caritativo, honrado a carta cabal, y trabajador, íntegro y laborioso.

Su fallecimiento, lleva a aquella rica comarca, donde su nombre era pronunciado siempre con veneración, el luto y la desolación.

Descanse en paz y reciban sus familiares nuestro sentido pésame.

Los propietarios del reparto TAMARINDO

La Asociación de Propietarios del Reparto Tamarindo y los demás vecinos de alrededores del Puente Agua Dulce, han presentado un escrito al Jefe Local de Sanidad y otro al Secretario de Obras Públicas, solicitando se canalice el arroyo de Maboa, en el tramo que le falta por la calle de Fomento entre Luci y Municipio y por el que atraviesa tres o cuatro calles de dicho reparto, dado que al mismo descargan las aguas fecales que corren de Santos Suárez arriba, siendo un foco de infección que amenaza a la salud pública.

Puede decirse que entre ríos y arroyos que han cruzado esta ciudad sólo falta por canalizar este resto del de Maboa, que una vez efectuado podrá pavimentarse y dar acceso a la calzada de Jesús del Monte a dichas tres o cuatro calles que atraviesan, según se dice en el párrafo anterior, y ya así, en lugar de haber una sola calle o vía de comunicación con dicho reparto, como lo es actualmente la calle de Tamarindo, habrá las sucesivas de Rodríguez, San Leonardo y Enamorados.

Bueno es hacer constar que la comunicación de Santos Suárez con el reparto de Tamarindo sólo lo es por la calle de San Indalecio, en la cual se canalizó el ancho de ésta para facilitar el paso, o sea prolongarla.

El primer escrito, o sea el dirigido al Jefe Local de Sanidad lo entregó una comisión en la que el doctor López del Valle prometió ocuparse del asunto, en vista de que se trataba de la higiene, y el segundo se ha entregado en el registro general de la Secretaría de Obras Públicas.

REYERTA

El vigilante número 29 arrestó en Maloja y Rayo por sostener una reyerta a Antonio Pineda Cardoso, de Rayo 18, y a Cándido García López, de Rayo 82.

Ambos resultaron lesionados, siendo el móvil de la riña unas palabras que tuvieron.

Contra el agotamiento

Cuando está cansado por exceso de ejercicio o de otra clase de fatigas.

Cuando tiene mareos momentáneos causados por fatigas o debilidad.

En una palabra para reponer inmediatamente las fuerzas tome una copita de la deliciosa crema-cacao compuesta o sea VINO QUINA-CACAO SARRÁ.

Una vez conocida, amiga para siempre.

Droguería SARRA y Farmacias

PIEDRAS DE DOS VISTAS

Gracias a la pericia de nuestros operarios fabricamos en nuestra fábrica de Compostela 51, estas maravillosas piedras tan perfectas como lo exijan las necesidades de su vista y a precios sin competencia. Son enterizas sin raya ni pegamento, sin estrías ni manchas, permitiendo ver de cerca y a distancia con igual claridad. Los que no quieran parecer viejos, los hombres de negocios, los que se dedican a los números a las ciencias y las artes, las señoras que cosen mucho, etc., no deben prescindir del uso de nuestras piedras.

Esta es la casa que tiene el mejor servicio de Opticos que diariamente reconocen la vista gratis.

Tenemos monturas para todos los gustos en todas clases y formas, sin apartarnos nunca de la parte científica.

"EL ALMENDARES"

OBISPO NUM. 54, ENTRE HABANA COMPOSTELA.

C. 1023 M.—1.

EMULSION DE CASTELLS

PREMIADA CON MEDALLA DE ORO EN LA ULTIMA EXPOSICION DE PARIS

Cura la debilidad en general, escrófula y raquitismo de los niños.

GINEBRA Aromática de Wolfe

UNICA LEGITIMA

IMPORTADORES EXCLUSIVOS EN LA REPUBLICA:

MICHAELSEN & PRASSE

Tel. A-1694. Obrapía 18. Habana

1023 Mz.-1

EL GRIPPOL es de un efecto completo o inmediato en la curación de la Tos, Catarros, Resfriados, Bronquitis, Grippe, Laringitis, Tuberculosis Pulmonar y todos los desórdenes del aparato respiratorio.

¿TOSE UD.?

El GRIPPOL es muy agradable y no cansa el estómago. Modifica la tos y la expectoración, quita los dolores del pecho, disminuye la fiebre y hace cesar los sudores nocturnos. Preparado por el Dr. A. C. Bosque, Tejadillo núm. 28.—Habana Una muestra gratis será enviada a todo el que lo solicite.

991 Mz.-1

LA TOILETTE DE LOS DIENTES POR LOS AMORCILLOS!

Ved á esos amorcillos, cómo se complacen en hacer la toilette de los dientes á la encantadora personita; y ¿sabeis lo que emplean? Pues el DENTOL indudablemente.....

En efecto, creado el **Dentol**, de conformidad con las doctrinas del sabio Pasteur, destruye los microbios nocivos para la boca; impide la formación de caries en los dientes y destruye ésta de un modo infalible, así como las inflamaciones de las encías y de la garganta, comunicando á la dentadura en muy pocos días, una blancura brillante, y destruyendo el tártaro.

Deja en la boca una deliciosa y persistente sensación de frescura. Su acción antiséptica contra los microbios, se prolonga en la boca, durante **24 horas como mínimun.**

Una bolita de algodón impregnada de **Dentol**, calma instantáneamente los dolores de muelas, por violentos que sean.

El **Dentol** se vende en las principales farmacias y perfumerías.

Depósito general: casa FRERE, 19, rue Jacob, Paris.

Cablegramas del "Diario de la Marina"

Servicio directo de España.

La huelga de tranviarios

EN VIAS DE ARREGLO

Barcelona, 15.

El gobernador civil ha celebrado una importante entrevista con la comisión de la huelga de obreros tranviarios y con un representante de la compañía.

En la entrevista no se llegó a un acuerdo. Sin embargo, el conflicto parece encontrarse en vías de solución.

Se nota poco entusiasmo entre los huelguistas y son muchos ya los que desean reanudar el trabajo.

Incendio en una fábrica

EL DUEÑO DETENIDO

Barcelona, 15.

En una fábrica de telas metálicas, establecida en la calle de Junco, se ha declarado un violento incendio.

Los bomberos que acudieron inmediatamente al lugar del fuego, se encontraron con que éste se propagaba con inusitada rapidez.

Al indagar las causas de ésto vieron que algunas ventanas a las que las llamas no habían llegado aún, estaban rociadas con petróleo.

Después de grandes trabajos pudo ser localizado el fuego.

Ha sido detenido preventivamente el dueño de la fábrica incendiada.

El incendio de ayer

EL FUEGO SE REPRODUCE.—CASA DESTRUIDA

Sevilla, 15.

El fuego que ayer redujo a cenizas n almacén y una fábrica de don Miguel Orozco, se reprodujo hoy.

Las llamas se corrieron a la casa colindante, hermoso edificio de tres pisos, dejándolo destruído.

Los esfuerzos verdaderamente titánicos de los bomberos y las órdenes dictadas por las autoridades resultaron inútiles.

Las pérdidas sufridas son enormes.

La hija del señor Orozco, llamada Rosario, que ayer se arrojó desde un balcón a la calle para librarse de las llamas, continúa en gravísimo estado.

Hay pocas esperanzas de salvarla.

Accidente automovilista

UN MUERTO Y VARIOS HERIDOS

Sevilla, 15.

Ha ocurrido hoy una gran desgracia a consecuencia de un accidente automovilista.

Varios aristócratas, entre los que se encontraban don Eugenio Amigó y don Manuel Dochar, salieron de excursión en un automóvil.

Al llegar a un paso a nivel pretendieron cruzarlo antes de que pasara el tren que se acercaba a toda velocidad. Pero fueron alcanzados por la locomotora que arrastró el vehículo un largo trecho.

Los que ocupaban el automóvil salieron despedidos, a consecuencia del choque, y cayeron a gran distancia del lugar del suceso.

Don Eugenio Amigó resultó muerto, a causa del fuerte golpe que sufrió: don Manuel Dochar tuvo la fortuna de resultar ileso.

Los restantes que iban en el automóvil recibieron varias heridas; algunas de importancia.

El vehículo quedó destrozado.

Salillas y Lerroux

DESERCIONES DEL PARTIDO RADICAL

Madrid, 15.

Con motivo de las pasadas elecciones han surgido diferencias entre el señor Salillas y el jefe de los radicales, señor Lerroux.

El primero envió una carta al segundo diciéndole que se veía precisado a retirarse del partido.

Es posible que secunden la actitud del señor Salillas otros republicanos radicales.

El hecho está siendo muy comentado.

Suspensión de "El Correo"

LA POLITICA QUE DEFENDIA

Madrid, 15.

Ha suspedido su publicación el diario "El Correo."

Era periódico que contaba larga vida. Había sido fundado en 1879.

Actualmente defendía la política del exministro de Hacienda, don Angel Urzáiz.

Artillería a Marruecos

EMBARQUE DE UNA BATERIA

Barcelona, 15.

Ha embarcado en este puerto, con destino a Larache, una batería de artillería de montaña.

Los cañones que lleva son del sistema Krupp.

Colisión entre jaimistas y republicanos

VARIOS HERIDOS Y NUMEROSAS DETENCIONES

Castellón de la Plana, 15.

Ha ocurrido un desagradable suceso en esta localidad.

Con motivo de celebrarse hoy uno de los aniversarios de la traslación a esta ciudad de la capital de la provincia, se organizó la acostumbrada procesión anual a la ermita de la Magdalena.

En la procesión figuraban los concejales todos con el alcalde a la cabeza.

Al llegar a la ermita, los concejales monárquicos penetraron en el templo. No así los republicanos, que se quedaron fuera esperando que la función religiosa terminase.

Los concejales jaimistas reprendieron a los anteriores por su proceder poco correcto. Las palabras fueron subiendo de tono por una y otra parte hasta que culminaron en una gran colisión, de la que resultaron varios heridos leves.

La guardia civil y la policía intervinieron y lograron apaciguar a los contendientes, no sin antes haber hecho numerosas detenciones.

Terminada la función religiosa volvió a organizarse la procesión, dirigiéndose al Ayuntamiento.

Allí, en el salón de sesiones, se celebró un banquete que estuvo muy concurrido.

El Congreso catalán

TRABAJOS DE ORGANIZACION

Barcelona, 15.

Se están llevando a cabo los trabajos para la organización del primer Congreso catalán.

Reina, con este motivo, gran entusiasmo.

Tragedia matrimonial

UN INDIVIDUO DA MUERTE A SU ESPOSA

Ceuta, 15.

Un individuo llamado Cipriano Dorado dió muerte a su esposa Mercedes Urraca, disparándole dos tiros de revólver.

Después volvió el arma contra sí y se hirió levemente en la garganta.

La policía acudió al ruido de las detonaciones y capturó al agresor.

Se ignoran los móviles del crimen.

Cómicos a la Argentina

ARTISTA INTOXICADO

Cádiz, 15.

Ha ocurrido una desgracia a bordo del vapor "Infanta Isabel", de la Compañía de Pinillos.

Un artista de zarzuela, llamado Norzagaray, pereció intoxicado por haber ingerido, en un descuido, un líquido venenoso.

Pertenecía a la compañía de la tiple Ursula López, que se dirige a Buenos Aires.

En el mismo vapor marcha a la Argentina la compañía cómico-dramática que dirige el eminente primer actor Paco Morano.

El temporal en Ceuta

TRES NAUFRAGIOS.—TRIPULANTES SALVADOS

Ceuta, 15.

Continúa el furioso temporal azotando a esta comarca.

A consecuencia del imponente estado del mar naufragaron tres barcos.

Inmediatamente salieron varias embarcaciones a prestarles auxilio, logrande, después de grandes esfuerzos, salvar a los tripulantes.

Vapores estrellados

UN HERIDO

Ceuta, 15.

Las grúas trabajan sin descanso para poner a flote las embarcaciones que naufragaron a consecuencia del temporal.

El vapor "Dolores" al intentar entrar en puerto, fué arrojado por las olas contra la costa, quedando estrellado.

Lo mismo le sucedió al "Ship".

Los tripulantes de ambas embarcaciones fueron salvados.

Uno de ellos se encuentra herido.

Las elecciones

FALTAN DATOS

Madrid, 15.

Se va conociendo, con gran lentitud, el resultado de las elecciones de diputados a Cortes.

Faltan datos de numerosos distritos.

Sin embargo, se asegura que el Gobierno contará en el futuro Parlamento con una mayoría compuesta por más de 220 diputados.

Mitin agrario

PROTESTA DE LA FEDERACION. ATAQUES AL CACIQUISMO

Vigo, 15.

En el teatro Tamberlik, se verificó un mitin organizado por la Federación Agraria, para protestar contra la proclamación de diputados a Cortes hechos, con arreglo al artículo 29 de la Ley Electoral, por los distritos de Redondela y Cambados.

El local se vió completamente lleno de agricultores.

Los oradores pronunciaron enérgicos discursos, combatiendo, ruidosamente, al caciquismo.

El bandido Tamajón

HA SIDO ENCARCELADO

Córdoba, 15.

La guardia civil, después de grandes trabajos, consiguió capturar al bandido Tamajón, autor de numerosas fechorías.

Hoy se le encarceló por orden del Juzgado de instrucción.

Servicio de la Prensa Asociada

Confianza en el gobierno

Ciudad de Méjico, 15.

Personas llegadas de Torreón declaran que los residentes en aquella plaza van adquiriendo por días más confianza en el Gobierno y en las tropas que defienden la ciudad.

Pasado el estado de temores y zozobras, se ha reanudado la vida comercial.

Agregan estas personas que mucha gente desierta a diario de las filas de Pancho Villay se unen a las fuerzas federales.

El Gobierno ha recibido de Alemania seis millones de tiros para las tropas en campaña.

Nuevo Gabinete

Roma, 15.

El rey Víctor Manuel ha encargado al signor Salandra la formación de un nuevo Gabinete.

Este aceptó el encargo y ya ha obtenido la promesa del signor Giuliano de que permanecerá al frente del Ministerio de Relaciones Exteriores, puesto que desempeñaba en el anterior Gabinete.

Practicaron los "Senadores"

Charlottesville, Va., 15.

Los pronósticos de buen tiempo hechos ayer resultaron verdad, y hoy con un día espléndido y un sol encantador han practicado los "Senadores" de Griffith.

Merito Acosta ya está bueno completamente y es probable que mañana tome parte en el doble juego que celebrarán Regulares y Reclutas del club "Washington".

Preliminares de batalla

Chihuahua, 15.

Los dos ejércitos, federal y constitucionalista, han iniciado esta madrugada un movimiento general de avance hacia Torreón. Créese que este paso sea el preludio de la gran batalla que se piensa librar.

Las fuerzas rebeldes informan que en los primeros tiros cambiados contra las avanzadas, ellos han salido victoriosos.

Méjico no paga

Ciudad de Méjico, 15.

El Gobierno Federal ha notificado a los Estados Unidos que bajo ningún concepto abonará los gastos de manutención que originan los refugiados mejicanos prisioneros en el fuerte Bliss.

Ordenes de Pancho Villa

Houston, Texas, 15.

El "Houston Post" publica un despacho de Chihuahua, anunciando que los federales han salido de Torreón con objeto de presentar combate a los constitucionalistas que en gran número se acercan a dicha plaza.

Agrégase en el citado mensaje que Villa ha despachado un tren especial para Juarez conduciendo al general Angeles, Secretario de la Guerra, que mandará la artillería revolucionaria.

También ha dispuesto que el general Urbana salga de Plalayo, con dos mil hombres y que fuerzas de caballería salgan de Escalón, Conejos y Peronal para Torreón.

La luna es ovalada

Bolonia, Marzo 15.

Después de largos años dedicados al estudio y observaciones astronómicas, el Padre Statterse, notable astrónomo del Observatorio de esta ciudad ha declarado que la luna tiene una forma ovalada en vez de esférica como hasta ahora se creía.

La teoría del Padre Statterse no ha causado sorpresa alguna entre los consagrados a la ciencia de los astros, pues hace más de medio siglo que famosos astrónomos emitieron la misma opinión, que no ha pasado hasta ahora de ser una hipótesis sin comprobación.

Arresto de un Almirante

Tokio, 15.

El Inspector General de Construcciones Navales, Almirante Matsuo, ha sido arrestado bajo la acusación de supuestos cohechos cometidos en los gastos hechos en la armada.

La censura rebelde

Ciudad Járez, 15.

Los jefes revolucionarios han empezado esta noche a observar una censura en extremo rígida en todos los despachos enviados por los corresponsales extranjeros.

Créese que la medida indica que los rebeldes fueron derrotados cerca de Escalón, porque hasta ahora siempre se habían apresurado a comunicar a los corresponsales todas las noticias favorables a los revolucionarios.

Obra de bandidos

San Diego, California, 15.

Uons bandidos que se suponen mejicanos, penetraron hoy en el pueblo de Tecate, incendiaron la aduana, la Oficina postal y mataron a balazos al Administrador de Correos, mister Frank W. Johnson.

El Alcalde Davis y un pelotón de soldados del fuerte Roce Crans, han salido con este motivo para Tecate.

Temblor de tierra en el Japón

Tokio, 15.

A consecuencia de un fuerte temblor de tierra han perecido muchas personas en la ciudad de Akita, isla de Hondo.

Gran número de casas fueron derribadas por las violentas sacudidas.

Otra catástrofe producida por la erupción del volcán Asama Yama ha ocurrido en la aldea de Kowakubi. El número de víctimas es considerable.

El ejército federal

Ciudad de Méjico, 15.

El general Huerta ha dado órdenes para que se aumente el ejército federal con cincuenta mil hombres. Con este aumento Huerta tendrá a sus órdenes un ejército de 250,000 soldados.

EL FUSILAMIENTO DE BENTON

Inglaterra y los Estados Unidos.

El fusilamiento del súbdito inglés Benton, por el cabecilla mejicano Pancho Villa, ha causado gran sensación en Inglaterra.

Los periódicos ingleses dedican al asunto especial predilección. Otro tanto hacen los americanos y los franceses.

Dice **The Times**:

"Aun suponiendo que fuesen exactas las acusaciones lanzadas contra Mr. Benton, cabe poner en duda, desde el punto de vista del Derecho internacional, la competencia del Tribunal que le condenó a muerte.

Entendemos que, o se prueba que mister Benton mereció su condena, o es necesario que de una manera u otra se inflija un castigo ejemplar a sus asesinos.

El Gobierno de los Estados Unidos, por razones que hemos respetado siempre, se ha opuesto al Gobierno del general Huerta, y ha favorecido, si no apoyado, la causa de los rebeldes. Por lo tanto, le incumbe una gran responsabilidad en la conducta del general Villa y sus amigos.

No dudamos que el Presidente Wilson no acepta esta responsabilidad, y no está dispuesto a darnos satisfación. Pero, si se niega a intervenir, no debe encontrar extraño que la Gran Bretaña, y quizás otras Potencias, tomen medidas para la protección de sus intereses en Méjico."

The Morning Post escribe:

"La política de los Estados Unidos es totalmente incomprensible. Representa una excitación a la anarquía y a la guerra civil.

Hay métodos para establecer un Gobierno respetable; pero contentarse con sostener una facción contra otra facción es un expediente absurdo.

Si los Estados Unidos se sienten incapaces de intervenir, y no pueden hacer respetar la vida de los súbditos extranjeros, obrarían mejor haciéndolo saber así a las demás Potencias.

Estas podrían tomar entonces las medidas que juzgasen necesarias".

The Daily Mail dice:

"El Presidente Wilson ha sido el primero en reconocer la paciencia del Gobierno inglés en los asuntos mejicanos; pero la opinión americana debe comprender que hay un límite para todo, y este límite está más que suficientemente alcanzado, cuando son asesinados súbditos ingleses en un país donde los Estados Unidos no han restablecido el orden, ni han consentido en que los demás lo restablezcan".

Este lenguaje de la prensa inglesa, francamente intervencionista y rudamente hostil al Gobierno yanqui, ha causado verdadera impresión en los Estados Unidos, que empiezan a darse cuenta de la imposibilidad de que persista una política como la suya, sólo conducente a la ruina de Méjico y a cuantos allí tienen intereses.

The New York Wrold recoge la impresión ésta, y escribe:

"En virtud de nuestra política, al Sur del Río Grande toda acción coercitiva está prohibida, tanto a la Gran Bretaña como a cualquiera otra Potencia.

Hemos asumido una especie de tutela sobre Villa y otros adversarios de Huerta, negándonos a obrar, excepto por persuasión moral, contra el dictador. No se podría imaginar una situación más difícil y peligrosa".

La Tribuna, de Nueva York, dice que si se hace necesaria una intervención armada en Méjico, los Estados Unidos deben pedir el auxilio de las Repúblicas sudamericanas, para que la intervención no sea norteamericana, sino panamericana. Añade que se han hecho ya exploraciones sobre esto en la Argentina, Chile y Brasil, y éstas han acogido la indicación de un modo desfavorable.

La Prensa francesa apoya a la británica. **Le Temps** escribe un artículo muy duro para los Estados Unidos, en el que se acusa al Presidente Wilson de hacer el juego a los revolucionarios de Méjico, y termina diciendo que la política que aquél sigue es contraria a las tradiciones y a los intereses del país.

El periódico **L'Homme Libre** publica un artículo de M. Clemenceau, dedicado a comentar la ejecución del súbdito inglés Benton por las hordas de Pancho Villa, creyendo que el Gabinete de Washington, y especialmente el Presidente Wilson, se han metido en un mal paso; pues no es de esperar que el Gobierno inglés se dé por satisfecho con una información de puro trámite siendo además el propósito de los Gobiernos europeos intervenir en el asunto y depurar bien los hechos, para adoptar las medidas a que den lugar los desmanes de los rebeldes mejicanos.

Si a ésto se agrega el desembarco de los marinos alemanes para proteger a sus nacionales de Veracruz, se comprenderá la grave etapa que en los asuntos mejicanos ha abierto el fusilamiento de Benton.

La responsabilidad moral de tales hechos no puede dudarse que incumbe a los Estados Unidos, quienes han logrado que el Presidente Huerta represente la protesta contra ingerencias norteamericanas, teniendo el apoyo de una gran parte del país. El equívoco de Mr. Wilson y Mr. Bryan tenía que conducir, por necesidad, a tal resultado.

NECROLOGIA

Han fallecido en la Isla:

En Caibarién, Doña Estela López y Doña Santa Salado de Rivas; en Cárdenas, Don Julián Dávila y Sánchez; y en Santiago de Cuba, Don Antonio Arrufat y Arrobity; Don Froilán Gómez; Don Francisco Pañellas y Don José Venero.

NO SEA FLACO

Ser delgado prueba desequilibrio en su vida.

Estar grueso prueba satisfacción.

No basta comer para engordar, si no se asimila la comida.

Una copita de VINO PEPTONA BARNET vale más que un *beefteak* para los flacos, pues está *predigerido* y se asimila sin digestión.

Su organismo necesita un auxilio para restablecer el apetito.

No pierda tiempo tómelo.

Frasco prueba 30 centavos.

Droguería SARRA y Farmacias.

NO TE MUERAS SIN IR A ESPANA

TURISMO HISPANO-AMERICANO

Se ha instalado en el magnífico inmueble Paseo del Prado 68, en el mismo edificio que el Consulado de España y la Cámara Española de Comercio.--Depositario general BANCO ESPAÑOL DE LA ISLA DE CUBA

EN EL CENTRO ASTURIANO

LOS PRESIDENTES DE LOS CLUBS ASTURIANOS. IMPORTANTE JUNTA. ADMIRABLE PROYECTO DE FEDERACION. EL GAITERO OPORTUNISIMO. PONENCIA DE NOTABLES. EL JARDIN "ASTURIAS." AMOR AL CENTRO.

Ayer se reunieron en el Centro Asturiano, convocados por el presidente de la "Unión de Villaviciosa, Colunga y Caravia," los presidentes de las Sociedades "Juventud Asturiana," "Club Laviana," "Unión Llanisca," "Círculo Avilesino," "Club Boal," "Luarqués," "Cabranés", "Gradense." "Unión Club Occidente," "Sociedad Casina," "Club Gijonés," "Grandalés" y "Tinitense," a loc que acompañaban sus respectivos secretarios.

Presidió la reunión el señor Ceferino González, que en breves frases saludó los reunidos dándoles cuenta, en primer lugar, de una carta que había recibido de los señores "Landeras,

—¡Oído a la caja!

—¡Oído a la caja

Habana, 19 de Marzo de 1914.

Señor Ceferino González Lorenzo.

Presidente de la "Unión de Villaviciosa, Colunga y Caravia."

Ciudad.

Estimado señor y amigo nuestro:

El insigne (D. Fernando), en el DIARIO DE LA MARINA y en nombre de Ud. convoca para mañana a todos los presidentes de los clubs asturianos.

No somos quién para indagar el por qué de la convocatoria, si bien creemos que ella será para algo "gordo" como siempre lo hacen todos los astures, pero sí debe Ud. permitir, que en dicha junta, reunión o lo que sea, le conceda acto de presencia al simpático y popular "Gaitero," el que sintetizado en forma de una caja del rico zumo asturiano de su marca se ofrece para que saboreándolo salgan ideas luminosas de la junta y reine en ella paz, alegría y etc., entre los hijos de la bella patria chica de Jovellanos, Campoamor, Pidal, D. Nicolás, Riaño, Villaverde, "Romanones" (se entiende que es nuestro querido amigo, Luis Riaño), usted y y otros buenos amigos.

Quedan a sus órdnes sus afectísimos S. S. S.,

Landeras, Calle y Co.

Encargue pangan a "El Gaitero" en la nevera, le gusta el fresco.

Terminada su lectura los reunidos manifestaron su agradecimiento a los citados Srs. por la galantería con ellos tenida; acordando que se les enviase una comunicación dándoles las gracias por su obsequio.

Acto contínuo el mismo señor presidente manifestó que habiendo sido presentada a la sociedad, que él se honraba en presidir, un proyecto de los señores Salvador Moré y Luis Riaño, para formar una federación de las Sociedades Asturianas, la junta Directiva de la "Unión de Villaviciosa, Colunga y Caravia," le había dado amplio voto de confianza para citar aquella reunión.

Seguidamente el señor Moré que actuaba de secretario dió lectura a un escrito sintetizando la idea de la federación.

Después de una amplia discusión en la que intervinieron casi todos los señores presentes demostrando sus simpatías con el proyecto que tiende, como es natural a la unión, concordia y mejoramiento de todas las sociedades asturianas, sosteniendo siempre como bandera, el amor a la casa de Asturias, que es sin ningún género de dudas nuestro Centro Asturiano, se acordó que una ponencia formada por los señores Manuel San Martín, como presidente de la "Unión Llanisca;" Víctor Echevarría, vicepresidente del "Círculo Avilesino;" Maximino Isiba, secretario de la "Sociedad Casina;" Alberto Peón, secretario del "Club Cabranés;" el señor Manuel Alvarez Marrón, presidente de honor de los "Tinitenses," y los señores Moré y Riaño (D. Luis), estudien detenidamente la idea y vean el medio de hacer un amplio informe que será nuevamente tratado en junta de presidentes y secretarios para que desnués lo lleven a sus clubs respectivos con la intención de que en breve sea un hecho la federación de estas sociedades asturianas, que de esta manera conseguirán en las cercanías de la Habana y en el dintel de una hermosa posesión que figure el nombre de Asturias, siendo el verdadero jardín de nuestra patria chica.

La reunión terminó en medio de la mayor alegría y entre sorbo y sorbo de la rica sidra asturiana del "Gaitero" se brindó por la unión y fraternidad de las Sociedades Asturianas.

TENED LA CABEZA DESCUBIERTA

Con el Sombrero puesto se propagan Gérmenes de la Caspa

Hay muchos hombres que tienen casi constantemente el sombrero puesto, mientras están despiertos, y por la noche se ponen un gorro; pero si el cuero cabelludo de estos hombres llega á infectarse con los gérmenes de la caspa, estos parásitos se multiplican rápidamente por falta de aire en la cabeza, trayendo la calvicie. Para estos casos la utilidad del Herpicide Newbro está patente, puesto que mata los gérmenes y estimula el cabello malsano. El Herpicide es una loción agradable para el cabello, al igual que una cura para la caspa. No contiene ni un átomo de substancia nociva. Cura la comezón del cuero cabelludo. Véndese en las principales farmacias.

Dos tamaños: 50 cts. y $1 en moneda americana.

"La Reunión," E. Sarrá.—Manuel Johnson, Obispo 53 y 55.—Agentes especiales.

Para Hacer Dinero

Lo primero que se necesita es tener salud. Estómago sano es lo que más se necesita para ir adelante.

Una cucharada todas las mañanas de MAGNESIA SARRÁ le asegura un día bueno y útil y eso representa dinero. Fr. pequeño 25 cts.

Droguería SARRA y Farmacias.

Situación alarmante

INCENDIO DE CAÑAVERALES EN CIEGO DE AVILA

En la región del Camagüey, y sobre todo en la zona azucarera de Ciego de Avila, donde hay comprometidos grandes intereses en el fomento de colonias y centrales, se menudean con sospechosa frecuencia los incendios de cañaverales.

Los hacendados de la comarca empiezan a sentir angustiosa inquietud y alarman a los poderes porque se redoble la vigilancia en aquellos campos. Estos incendios tan repetidos y considerables no es posible que se deban todos a la casualidad. Una perversa intención juega en este asunto. Algunos suponen que la propaganda anarquista no es agena a estas maquinaciones. El mal ejemplo dado en otras regiones azucareras por los elementos que soliviantan a los trabajadores del campo incitándolos a la huelga por insignificante motivo, pudieran ser las causas de estos incendios. Hay quien vé en ello una venganza contra los que persiguen a Solís y sus auxiliares; mas en todo caso debe el Gobierno interesarse en poner remedio a esta situación alarmante que afecta a la más esencial de la región agrícola de Cuba.

En pocos días han aparecido incendiadas varias colonias de caña que representan el valor de cien mil sacos de azúcar. Como este criminal proceder se quede impune, sufrirá enorme quebranto la riqueza azucarera, lo que unido a los bajos precios que rigen aportará la ruina del país en corto tiempo.

Porque el mayor peligro está en el incremento que pueden tomar de un día a otro esos desmanes de los agitadores anarquistas, en su afán de indisponer a los honrados obreros del compo con sus patronos. Lo urgente es que se tomen medidas con gran tino y perspicacia a fin de descubrir la verdadera causa o el móvil de tan repetidos incendios. Va en ello la muerte futura del país, y una grave responsabilidad de los que tienen a su cargo el mantenimiento del orden.

Recomendado por los Médicos del Mundo entero como uno de los más enérgicos reconstituyentes el

OVO-LECITHINE BILLON

es soberano en el tratamiento de las Enfermedades siguientes:

ANEMIA, CLOROSIS, NEURASTENIA, RAQUITIS TUBERCULOSIS, FOSFATURIA, DIABETES

y todas enfermedades que causan una desnutrición rápida.

Es la ÚNICA de todas las lecitinas que haya sido el objeto de comunicaciones á la Academia de las Ciencias, á la Academia de Medicina y á la Sociedad de Biología de Paris.

ÉTABts POULENC Frres, 92, r. Vieille-du-Temple, Paris y todas fas.

En *La Habana:* DROGUERIA SARRA y en todas Farmacias y Droguerías.

SIN OPERACION

CURA DEL CANCER

LUPUS, HERPES, ECZEMAS Y TODA CLASE DE ULCERAS Y TUMORES.

HABANA 49. Consultas de 11 á 1 y de 4 á 5

Especial para los pobres de 5½ a 6.

1047 Mz.-1

CRONICAS DEL PUERTO

EL CORREO FRANCES "ESPAGNE".—LLEGO AYER DE VERACRUZ Y SALIO POR LA TARDE PARA EUROPA.—UN EX-DIPUTADO QUE ESTUVO PRESO CINCO MESES.—LAS AUTORIDADES LE RECOMENDARON UN VIAJECITO A EUROPA.—EL MINISTRO FRANCES EN MEJICO SE DIRIGE A SU PAIS.—DE MOBILA A LA HABANA EN TRES DIAS—UN MENOR LOCO INGRESO EN TRISCORNIA

EL "ESPAGNE"

El vapor correo francés "Espagne", entró en puerto ayer, procedente de Veracruz, y conduciendo carga general y pasajeros para la Habana y de tránsito.

El "Espagne", que debió salir de Veracruz el 11, no pudo hacerlo hasta el día siguiente a consecuencia del mal tiempo que reinaba por la costa mejicana.

PARA LA HABANA

Contábanse entre los pasajeros de cámara que desembarcaron en nuestra capital:

El barítono Emilio Cabello y la artista Carmen González; los comerciantes Cosme Balezema, Héctor Morales, Charles H. Jones y Valentín Bonacilli; el periodista cubano Angel Fernández, el ingeniero americano C. B. Graves y el señor Manuel Calvo, que fué a Méjico como corresponsal especial de "La Lucha".

También llegó en el "Espagne", acompañado de su esposa, el doctor Fortunato Hernández, Director del semanario "El Alfabeto", de Méjico.

El doctor Hernández, que fué diputado en tiempo de don Porfirio, se dirige a los Estados Unidos con objeto de dar algunas conferencias científicas.

DE TRANSITO

Siguieron viaje para Europa:

El exdiputado licenciado Manuel Malo Juberas, que fué preso el 10 de Octubre último, cuando el general Huerta suspendió el Congreso y que estuvo en la penitenciaría de la capital hasta hace ocho días.

Cuando lo dejaron en libertad, dice el señor Malo Juberas que altas autoridades de su país le aconsejaron que se fuera al extranjero.

Y cumpliendo al pie de la letra tal consejo, el licenciado Malo sacó pasaje en el "Espagne", a bordo del cual se dirige a Saint Nazaire.

El Ministro francés en Méjico, mister Paul Lefaivre, viaja en el "Espagne", acompañado de su esposa, con rumbo a Saint Nazaire también.

Pasajeros del "Espagne" son también el cónsul de Méjico en la Coruña, señor Salvador Martínez de Alba y el Vicecónsul en Trieste, señor Carlos Serrano.

Y el joven Manuel Sierra Magoña, que va a París a contiuar sus estudios de piano, pensionado por el Gobierno de Yucatán.

LOS QUE EMBARCARON

El "Espagne" salió ayer tarde para Coruña, Santander y St. Nazaire, embarcando en este puerto 553 pasajeros.

Entre los de primera figuran:

El banquero Mr. Fernando Gelió, el ingeniero Mr. Paul Clarte, don José Nonell, acaudalado comerciante banquero de esta capital; el fraile dominico don Angel Bordier; el comerciante de Cienfuegos don Elías Groso; los señores Ramón Prendes, Domingo Otegui y Francisco Basterrechea y las señoras Carlota Saaverio de Pemberton y sus hijos William y Charles, Eugenia de Larrañaga e hijos y Emmanuela Salmoyraqui Viuda de Mojarrieta y su hijo Javier y el señor José Cabarrocas y su esposa.

EL "TIMES"

De New York llegó ayer el vapor noruego "Times", conduciendo carga general.

El "Times" estuvo detenido todo un día en New York a consecuencia de la copiosa nevada que cayó en esa ciudad.

EL "SAINT LAURENT"

Procedente de Burdeos, Coruña, Vigo y Canarias, llegó ayer a la Habana el vapor francés "Saint Laurent".

Trajo carga general y 108 pasajeros, de ellos 67 para la Habana y el resto de tránsito para New Orleans.

Llegaron en el "Saint Laurent", entre otros, los señores Tomás Pérez Hernández, Antonio Benítez Fuentes, José García Díaz y Laureano Martínez.

EL "MAND"

Este vapor noruego entró en puerto ayer, procedente de Boston, con carga de mercancías en general.

UNA GOLETA

La goleta "E. M. Roberts", de bandera americana, fondeó ayer en bahía procedente de Mobila y con un cargamento de madera.

Como la "Roberts" encontró fuertes vientos favorables, hizo la travesía en tres días.

EL "ARCTURUS"

Este vapor alemán salió ayer, despachado para Matanzas.

EL "INVERGILE"

Para Sagua salió ayer el vapor inglés "Invergile".

ESTA LOCO

Se ha comprobado que el menor español Emilio Tersa Villa, de 14 años de edad, que llegó a la Habana en el vapor "Pío IX" hace unos cinco meses, padece de enagenación mental.

Emilio fué detenido por la Policía lunes último y ha ingresado en Triscornia, para ser reembarcado.

VIDA OBRERA

LAS REUNIONES DE AYER: LOS REZAGADORES. LOS PANADEROS. SOCIEDAD "LA MUNDIAL". LOS TABAQUEROS.

Ayer a la una de la tarde, en los altos del café "Marte y Belona", se reunió en junta general la "Unión de Rezagadores".

Presidió el señor José González. Actuó de secretario el señor Alvaro Busto.

El presidente abrió la sesión manifestando el pesar que experimenta al tener que anunciar a los concurrentes el fallecimiento de tres compañeros: los señores José Villar, Joaquín Paniceros y Zoilo Rodríguez. La asamblea se pone de pié en señal de respeto por la pérdida de tan buenos comaradas.

Acto seguido se dió lectura al acta de la junta anterior, la que después de una ligera discusión fué aprobada.

Se pasó a dar cuenta del balance trimestral, que fué también aprobado, elogiándose el estado satisfactorio en que se halla la Sociedad.

El secretario leyó varios oficios de los gremios similares de Tampa, Key West y otros puntos de los Estados Unidos; de las sociedades de fileteadores, escogedores y uno de la Comisión de Asuntos sociales acompañado de un ejemplar del cuestionario aprobado por la citada Comisión.

De todos se dió por enterada la Junta, y sobre el último se acordó dejarlo sobre la mesa, encargando a la Directiva aclare los fines o alcance de algunas preguntas, para que con exacto conocimiento la Junta general venidera resuelva lo que estime oportuno.

Se presentaron dos solicitudes de ingreso: la asamblea las discutió ampliamente y estimó que debía rechazarlas, en parte, por oponerse los estatutos de la Sociedad al ingreso de socios, que de antemano no contraigan méritos suficientes con la institución; no siendo tampoco operarios que hayan hecho el aprendizaje bajo la dirección de obreros pertenecientes a la Sociedad.

Terminado este punto, el presidente pidió nombraran el Tribunal de elecciones, compuesto de un presidente y dos secretarios.

Fueron electos para integrar el tribunal los señores José María Alvarez, presidente, Alfredo Alvarez y Valeriano Villa, secretarios.

Con gran entusiasmo dió comienzo el acto, agrupándose todos a la izquierda de la presidencia, pasando uno en pos de otro a depositar su voto en la mesa, y formando después a la derecha de la misma.

Las candidaturas presentadas fueron tres, y contados los votos dieron el resultado que sigue, por la que proponían al señor José González para presidente 43 votos, la del señor Martín Sánchez 31, y la de Inocencio Valiente 8 votos.

Resultó electa la siguiente candidatura para 1914:

Presidente: José González.
Vice: Valeriano Villa.
Secretario de actas: A. Busto.
Vice: Alfredo Alvarez.
Secretario de correspondencia: Martín Sánchez.
Vice: José Rivero Muñiz.
Contador: José V. Cimadevilla.
Vice: Agustín Menéndez.
Tesorero: Aquilino García.
Vice: José de Diego.

Vocales: Higinio González; José G. Prendes; Manuel Pandiella; Manuel G. Blanco; Fernando Alvarez; Gregorio Mántaras; José Luaces Saavedra.

Suplentes: José Soto; Antonio V. Martínez; Antonio D. Miranda; José P. Armiñán.

Volvió a ocupar la presidencia el señor José González. Dió las gracias por la confianza en él depositada, que le obliga contra su voluntad a salir reelecto, lo que en cierto modo le resulta perjudicial, pero ofrece su modesto concurso y espera que todos le secunden con sus esfuerzos en pró de la "Unión".

Dedicó algunos párrafos a la campaña emprendida contra la Sociedad, y puso de relieve, la defensa que en su día hizo el asociado señor José Miguel Guerra, contestando y probando de modo indubitable que en el seno de la "Unión" de Rezagadores", no hay política ni antagonismo de ninguna clase entre ninguno de los elementos que la constituyen.

La junta aplaudió al señor Guerra y le dió las gracias poniéndose de pié.

Este obrero rezagador, es hermano del Mayor General Faustino Guerra.

El señor González, explicó los trabajos realizados por la Directiva, el resultado de distintas comisiones, sobre todo de las que se entrevistaron con el señor Otero y con la firma "El Crédito" que aún no han contestado.

Así mismo informó que habían sido atendidas las dirigidas a las casas independientes, sobre la colocación de rejas en los departamentos de rezagado, entrada y salida del trabajo a determinadas horas, y que se autorizara el uso de espejuelos a los que por su edad u otras causas les hicieran falta.

El Trust y la casa de C. Beck no han contestado sobre estos particulares.

A las cuatro terminó la asamblea dando vivas a la "Unión", a la nueva Directiva y con aplausos para la prensa representada siempre en sus reuniones.

LOS PANADEROS

Ayer, a las dos p. m. se reunieron en el local social de Monte y Prado, altos del café "La Nueva India", en junta general ordinaria los panaderos.

Presidió el señor Manuel Díaz, actuando de secretario el señor Emilio Rodríguez.

Leída el acta anterior fué aprobada. A continuación se dió a conocer el balance que también se aprobó.

Se nombró una comisión de glosa compuesta de los señores Asencio Uriarte y Manuel Díaz.

Se acordó celebrar una asamblea el Domingo 22, para tratar de asuntos importantes.

Tal vez en ella se tratará de la conducta observada por el señor Benigno Naredo, con el Gremio de panaderos.

UNION OBRERA "LA MUNDIAL"

Ayer, a las cuatro de la tarde, en la calle 8, esquina a 11, en el Vedado, tuvo efecto una fiesta con motivo de haber inaugurado una escuela la sociedad obrera "La Mundial".

Al acto asistió regular concurrencia, integrada por niños, ancianos y jóvenes de ambos sexos.

Presidió el señor Santiago Conde, actuando de Secretario el señor Luis Alano.

Los discursos pronunciados, tuvieron por lema, "Beneficios de la Enseñanza, bajo sus distintos aspectos." Fueron muy aplaudidos los oradores señores Conde y Alonso.

Al final se obsequió a los concurrentes con dulces y licores.

LOS TABAQUEROS

Ayer, se celebraron, cambios de impresiones, entre operarios de diversas fábricas de tabacos, con el fín de continuar la labor emprendida hacia la organización general.

Esta actividad obrera en el ramo del tabaco se debe al cuestionario enviado por la Secretaría de Justicia, aprobado por la Comisión de Asuntos Sociales a cuya contestación entienden todos no pueden contestar, sin tener previamente constituída la Asociación General, o individual por talleres.

Hoy se reunirán los obreros de Villar y Villar y Cabañas en el local del Centro Obrero, Monte y Prado, a las ocho de la noche para tratar de la organización.

Nutrir es Engordar

Su falta de apetito acusa mala nutrición. MALTA-LUPULO SARRÁ despierta su apetito dormido y engorda seguramente. *No alcohólica.*

Droguería SARRA y Farmacias exclusivamente.

Botella 15 centavos.

Droguería SARRA y Farmacias.

DOCTOR GALVEZ GUILLEM

IMPOTENCIA. — PERDIDAS SEMINALES. — ESTERILIDAD.—VENEREO. — SIFILIS Y HERNIAS O QUEBRADURAS.

Consultas de 11 a 1 y de 4 a 5

49 HABANA 49.

Especial para los pobres de 5½ a 6

1045 Mz.-1

Once millones de arrobas de caña quemada.

FUEGOS TREMENDOS E INTENCIONALES

Ciego de Avila, Marzo 14.

En la semana que finaliza hoy, se han quemado en el central "Stewar" y en el "Jagueyal," que está próximo, más de once millones de arrobas de caña, y cientos de caballerías de campos de retoño. Desde veinte días a la fecha la caña quemada en este contorno pasa de veinte millones de arrobas, y es creencia general de que casi todos estos fuegos son intencionales. Raro es el día en que no salen varias candelas en medio de los campos de caña.

Ha extrañado mucho no ver publicado en la prensa de la capital nada referente a estos fuegos. Se espera que el Gobierno tome medidas para que cesen estos daños y sean castigados los autores.

Son tremendas las pérdidas.

Indudablemente quedará esta comarca en la más completa miseria. Unos pocos guardias rurales tienen aquí la misión de proteger miles de caballerías de caña, y por muy buen deseo que tengan, y por mucho que trabajen, es prácticamente imposible que puedan evitar estos periódicos incendios y anárquicas destrucciones de la propiedad.

Tenemos noticia de que con esta fecha el administrador general del central "Stewart," señor Octavio Davis se ha dirijido al señor Secretario de Gobernación, pidiéndole protección para los intereses que representa y que son los de esta zona.

EL AGENTE.

Usted tiene la culpa

De sus dolores de estómago, de sus quecas, de insomnio, de su estreñimiento, de su biliosidad, usted y solamente usted se tiene la culpa! ¿Por qué no toma siempre,—en almuerzo y en comida,—el exquisito, el delicioso y muy fragante "Te Horminan," bebida tonificante y confortable? Pruébelo Ud. y sabrá lo que es cosa rica y sabrosa.

Se vende solamente en Obispo número 52, casa de Wilson-Solloso, en todas cantidades. Hay cuatro clases: *Economía, Superior, Superfino y El mejor.*

Satisfacción en Remedios

(Por telégrafo).

Remedios, Marzo 15, 7 noche.

De Sagua la Grande ha llegado una simpática excursión. Entre los numerosos y distinguidos excursionistas se cuentan representaciones de las sociedades "Liceo" "Colonia Española."

Han sido recibidos por las autoridades, comisiones de las sociedades locales y la banda municipal.

Es general la satisfacción y son muy agasajados los excursionistas.

El "Casino Español" ha dado un "lunch" en honor de los excursionistas.

En el Parque Marte se ha erigido un arco, muy artístico, con una inscripción que dice: "¡Viva Sagua!"

Esta noche se celebran retretas y bailes en honor de los visitantes.

La confraternidad entre sagüeros y remedianos es sumamente halagadora.

EL CORRESPONSAL

De Cárdenas

BIENVENIDA

De regreso de su viaje a Europa se encuentra de nuevo entre nosotros el señor Ramón Menéndez, socio de la acreditada firma de Menéndez, Carriga y Ca., importadores de víveres y muy estimados en esta ciudad.

Reciba la más cordial bienvenida.

ESPECIAL.

Cuando el río suena, agua lleva, dice el refrán. Por eso creo de buena fe cuando digo decir que Colominas tiene en San Rafael núm. 32 la mejor fotografía de la Habana.

JARABE VIDO al heroína y al bromoformo — **PASTA VIDO** al heroína y á la Stovaina

Calman instantáneamente la **TOS** y curan de un modo seguro los

Resfriados, Grippe, Bronquitis crónica, Coqueluche, Asma, Laringitis, Catarro pulmonar, etc.

Sin provocar Pesadez de Cabeza, Estreñimiento, Calambres de Estómago, etc.

C. DAVID, Doctor en farmacia, en Courbevoie, cerca de Paris, y en todas farmacias.

AGUA DE COLONIA del Doctor JOHNSON

PREPARADA con las ESENCIAS más finas

EXQUISITA PARA EL BAÑO Y EL PAÑUELO

De venta: Droguería JOHNSON, Obispo 30 esq. a Aguiar

1009 Mz.-1

HABANERAS
POR LA CIUDAD
AYER

Un domingo animadísimo.

Por la mañana, en el Vedado, la inauguración del Parque Menocal culminando en una fiesta para la bella barriada.

Luego la matinée de la Barrientos.

El paseo por la tarde.

Y ya, en la noche, el espectáculo de *Miramar* y los bailes de máscaras, entre éstos el del *Centro Asturiano*, como despedida de la temporada, que estuvo muy animado y muy concurrido.

Fuí testigo en el Politeama de la triunfal jornada de María Barrientos.

¡Qué ovaciones las de ayer!

Después que cantó la diva el vals intercalado en *El Barbero de Sevilla* el entusiasmo del público fué indescriptible.

No se oían más que aplausos.

Resonaron estruendosos durante largo rato en aquella sala.

Aplaudían las damas.

No quedó una sola señora en todo el teatro sin batir palmas en honor de la egregia cantante que nos subyugó con los prodigios de su garganta maravillosa.

Jorge, el hijito de la artista, asistíatía desde un grillé a la ovación.

Sonreía lleno de gozo.

Es la segunda vez que María Barrientos consiente que sea llevado al teatro, cantando ella, al *baby* de su adoración.

Quien lo acompañaba era la institutriz, a la que se lograba ayer la primera oportunidad, por la circunstancia expuesta, de oír cantar en público a la diva.

¿Hablaré de la concurrencia?

Entre tinieblas, como quedaba la sala durante la representación, tenía que aprovechar los entreactos del *Barbero* para darme cuenta del selecto concurso reunido en la matinée.

Me fijé en un palco de platea donde estaba la Marquesita de Avilés, la joven y muy bella dama Margarita Mendoza de Carvajal, con otra dama también joven y también bella, Consuelito Lamar de Mendoza.

Entre un grupito de señoras, de las más distinguidas de la concurrencia, Clemencia González de Morales, Merceditas de Armas de Lawton, Blanca Broch de Albertini, Nena Pons de Pérez de la Riva, Natalia Broch de Lasa, María Luisa Gómez Mena de Cagigas, Blanquita García Montes de Terry, Edelmira Machado de Carrerá, Ofelia Broch de Angulo, Ana Luz Cabrera de Baró, Esperanza de la Torre de Rodríguez Alegre, Tula Torralbas de Bosque, María Cueto de Menocal, María Sánchez de Gutiérrez y Carmen Castellví de Coll.

Herminia Alonso de Rivero, la distinguida esposa del director del DIARIO DE LA MARINA, con sus tres encantadoras hijas, Nena, Malula y Chichí Rivero.

Tres damas jóvenes y bellas las tres, que eran Estelita Machado de Rivero, Teté Moré de Solís e Isolina Díaz de Cano.

Y Ana María Menocal, tan linda!

En las lunetas, descollando como una flor, María Teresa Calvo.

Flor de gracia y simpatía.

Descansan esta noche las huestes de la Opera para darnos mañana *Mignon* por la Barrientos y la Supervía como octava función de abono.

Y de nuevo, el miércoles, *Carmen*.

... ...

... ...

Muy animado el paseo.

Aunque no tanto, a decir verdad, como el del domingo pasado.

Faltaban trenes.

Pero, a cambio de éstos, hubo carrozas, por más que tampoco en el número que todos esperaban habían de presentarse en el concurso anunciado por la municipalidad habanera.

Tres llamaban la atención.

Una, representando el Morro de la Habana y la otra una enorme regadera, tejida toda con flores, del jardín *El Fénix*.

Y la tercera de la Casa Borbolla.

Magnífica!

Era la bola del mundo colocada al centro de un automóvil artísticamente engalanado, afectando la forma de una gran concha, en cuyo hemisferio, y con letras de oro, leíase el nombre de los famosos almacenes de la calle de Compostela.

Cinco señoritas, muy bellas todas, por cierto, simbolizaban cada una de las partes del mundo.

Y una señorita más, al lado del *chauffeur*, que representaba la Habana.

Nada más artístico.

Se lució en tal adorno, por su originalidad y por su gusto, el que es escultor tallista de la casa, don Jesús Ruiz, digno de todos los elogios que complacido le tributo.

Obtuvo el primer premio.

El fallo del jurado a la carroza de la Casa Borbolla estaba sancionado por el voto popular.

Nada más justo, más merecido.

Abundaban en el paseo de ayer, como se han hecho notar durante estos carnavales, las parejas de *pierrots* y de *pierrettes*..

Era muy celebrado un *breack* donde iban con mantones las señoritas de Díaz de Villegas.

Y, entre los trenes más bonitos, un coche adornado con crisantemos entre los que aparecían intercalados bombillitos eléctricos.

Conducía un grupo de niños.

Croaturas todas tan encantadoras como Juana, Mercedes y Guillermina Sánchez Manduley y Ramoncito Monteverde con sus primitos Alberto y Rodolfo Herrera, hijos éstos del comandante Alberto Herrera y su bella señora, Ofelia Rodríguez.

El paseo de ayer puede considerarse ya como el último del Carnaval.

Y no es que dejará de haber otro.

Sí, el domingo próximo, pero que más que paseo será una grotesca batalla, propicia a todos los desafueros, por obra y gracia de nuestro Alcalde Municipal.

Su funesto bando, autorizando que se arrojen esa tarde huevos con harinas, significa abrir la puerta al pillaje.

Caiga sobre él toda la responsabilidad.

... ...

... ...

... ...

¡Qué alegría en *Miramar!*

El bello *garden* del Malecón se vió colmado de ese público asíduo a sus favoritos domingos.

Público que es siempre selecto, elegante y distinguido.

Paseos y teatros concurridísimos.

Y la alegría de la careta reinando en bailes que resultaron tan animados como los del *Orfeo Catalá, Centro Asturiano y Centro Catalá.*

Un día completo.

Que para serlo más dejó en el cronista el recuerdo del acto de cariñosa cortesía de que fué objeto el señor Manuel Serafín Pichardo por parte de los distinguidos esposos María Martín y Eduardo Dolz con la comida que en obsequio del poeta y diplomático ofrecieron en su elegante residencia de la Avenida del Golfo.

Comida espléndida con el sello de la familiaridad más encantadora.

Celebrábase así la vuelta del que es para aquella casa un amigo predilecto, de todos admirado, de todos querido.

Yo me congratulé vivamente de contarme entre los asistentes.

Era una feliz ocasión que se me ofrecía de saludar al compañero de otros días y al amigo de siempre, el consecuente y queridísimo Pichardo, cuyos éxitos y cuyos lauros llenan mi alma de júbilo.

Son así, como el de ayer, muy repetidos, a la vez que muy lisonjeros, los homenajes que ha venido recibiendo Pichardo desde su regreso de Madrid.

¡Que merecidos todos!

... ...

... ...

... ...

Para terminar.

Un espectáculo con la caridad por fín lo ofrece hoy el *Metropolitan Cinematour* gracias a la generosidad de sus simpáticos empresarios.

Se dividirá en dos partes.

Una, de cuatro a siete de la tarde, para los niños, y la otra, de ocho a once de la noche, para los mayores.

Saldrán trenes con itinerarios diversos a esas horas.

Y el producto total de las entradas se dedica a los fondos del Asilo Menocal.

Bello rasgo.

ENRIQUE FONTANILLS.

DIARIO DE LA MARINA

Agencias en el Vedado, Cerro y Jesús del Monte

VEDADO	Cerro, Jesús del Monte y Pilar
VICENTE F. VILLAVERDE	HEREDEROS DE GONZALEZ
Calle F., Núm. 115, entre 21 y 23.	Calle de Pérez, No. 13. Teléfono I-1994
TELEFONO F-3174	

SE ADMITEN SUSCRIPCIONES.

SENTIMIENTO EN SAGUA

SENSIBLE FALLECIMIENTO

(Por telégrafo).

Sagua la Grande, Marzo 15, 8'45 p. m.

Acaba de fallecer el señor Gumersindo Hernández, notable médico del sanatorio de la "Colonia Española."

Su muerte ha sido sentidísima, pues el finado era queridísimo por sus cualidades y por sus méritos.

La "Colonia Española" ha suspendido el baile que tenía anunciado para esta noche, en señal de duelo.

Envío mi pésame a la distinguida y apesadumbrada familia del finado.

EL CORRESPONSAL.

OTRO FALLECIMIENTO

Sagua la Glande, Marto 15.

A las 5 p. m.

Ha fallecido también don Vicente Revuelta, comerciante fundador de Vega Alta.

Muy enfermo fué trasladado desde su residencia a esta villa y a la morada de un buen amigo doctor Urzais, en cuya casa ha fallecido.

Mañana a las ocho de la misma, tendrá efecto el entierro.

Descanse en paz.

EL CORRESPONSAL.

La escuadra americana de Guantánamo

SALE PARA EL NORTE

(POR TELEGRAFO)

Guantánamo, 15 de Marzo.

Hoy terminaron las prácticas las divisiones de la escuadra americana, y partieron para Nueva York los buques de guerra siguientes:

De la primera división: los acora-

De la segunda división: "Georgia", el "Virginia", el "Nebraska y "New-Hampshire".

De la segunda división: "Gerorgia", el "Virginia", el "Nebraska" y el "Rodhe Island".

Partieron con rumbo a Norfolk 18 torpederos y los cruceros "Dixie" y "Birmingham".

Estos buques forman la escuadra del Atlántico que van a hacer las prácticas de primavera a Norfolk.

Con una copa

Lavando una copa en su domicilio, sufrió una herida leve en la mano izquierda, al rompérsele la misma, Alfredo Batalló Cuervo, de Salud 89.

Del Juzgado de Guardia

ARROLLADO POR UN TRANVIA

Ayer tarde fué arrollado por un tranvia de la "Havana Central" en el vecino pueblo de Regla y frente al teatro de aquella localidad, un individuo nombrado Guillermo Echevarría, de 18 años, vecino de la calle de Maceo, siendo recogido en la via pública por el sargento Antonio Gorriz, el cual trasladó el herido a la casa de Socorro.

El herido fué más tarde trasladado al Hospital de Emergencias donde fué asistido de la fractura completa de los huesos de la pieran derecha y una herida contusa en la región frontal siendo su estado calificado de carácter grave.

El vigilante de la Policía Nacional número 107 iba en la plataforma del carro, marcado con el número 972, y manifestó que el lesionado se vió arrollado por el tranvía de súbito sin que el motorista pudiera evitar el accidente por más de los esfuerzos que hizo para evitarlo.

El motorista nómbrase Vicente González y quedó en libertad por aparecer el hecho casaul.

EN EL REPARTO "LAS CAÑAS

Emilio J. Sánchez González, de catorce años, vecino de Santa Teresa, entre Prensa y Colón, en el reparto "Las Cañas", ha sido asistido de diversas lesiones graves en el Centro de Socorro de la Segunda demarcación.

Dichas lesiones se las causó al tratar de subirse al carro de un tren de caña y al intentar apoderarse de algunas.

El hecho fué casual.

Beodo lesionado

En Aguila y Dragones arrestó el vigilante 1,196, por estar escandalizando y hallarse en completo estado de embriaguez, a Miguel Montes de Oca, sin domicilio.

Al ser conducido a la estación, se cayó al suelo, sufriendo lesiones leves en la mano izquieda.

SEÑORAS Y SEÑORITAS

Visite los elegantes establecimientos "Le Printemps," Obispo y Compostela y "Blanco y Negro," San Rafael 18 y verá los artísticos trabajos ejecutados con las

POSTALES DE SEDA

Pida el rico chocolate

MESTRE Y MARTINICA

POSTALES DE SEDA

las que se prestan para confeccionar lujosos adornos para la casa tales como COJINES, TAPETES, etc.

DE PROVINCIAS
DE ARTEMISA

Marzo 13.

Revista Ilustrada.

El próximo domingo 15, verá la luz una publicación semanal ilustrada, de literatura y actualidades dirigida por el concido bardo doctor Francisco Robainas y con la colaboración de los galanos escritores M. Isidro Méndez, Gesda, Ubaldo R. Villar, Ramos Silva y otros bastante conocidos en la vida literaria.

"Artemisa," que es el nombre de la nueva revista, es una prueba estimable y valiosa de cultura local que agradecerá esta sociedad al talentoso doctor Robainas, siempre luchador y siempre amante de las grandes obras.

Auguro próspera vida para "Artemisa" y muchas victorias para su fundador.

Lucrecia Neda.

Esta lindísima señorita, casi una niña, inteligente y aprovechada estudiante de Güira de Melena, comienza en el acreditado colegio "Amelia de Vera," de la Habana, los estudios del bachillerato, donde los éxitos que alcance serán triunfos apreciados para sus amantes familiares, entre los que se encuentra mi querido amigo el doctor Arturo E. Moreno, médico muy renombrado en esta villa.

Una felicitación para Lucrecia.

Bailes de disfraz.

Los bailes de disfraz anunciados por el Centro de la Colonia Española, para los días 15, 22 y 29, constituyen la atención única de los simpatizadores de estas fiestas sociales; y ya son algunas las comparsas organizadas que a ellos asistirán, para que resulten lucidos y con el esplendor que en esa sociedad imponen los divertidos carnavales.

Ya nos ocuparemos detenidamente.

Conclusión.

Una bella postal llega a mí, que dice: Magubal, ¿como es que no dice usted nada en el DIARIO de dos compromisos amorosos que tan buenos comentarios merecen? Averigue; ahora sólo le diré que uno está por la calle de República y el otro en la de Martí.

Sí; tiene razón la encantadora comunicante, pero a veces no conviene anticipar acontecimientos. Esperemos.

Noticias de policía

UN FAROL

Dice el empleado del alumbrado público Ramón Gálvez Muñiz, de Vapor 7, que de la esquina de E y 7 se han llevado un farol de alcohol que vale 7 pesos plata.

DE UN PESCANTE

Al caerse del pescante de un carro que manejaba en Reina y Rayo, sufrió desgarraduras en ambos brazos, Juan González Sánchez, de 15 esquina a 26, Vedado.

ROBO DE AVES

Manuel Lago Gómez, vecino de la finca "La Riqueña," denunció que de un gallinero le han robado, violentando la puerta, aves por valor de $25.

Periódicos

La "Moderna Poesía" recibió hoy una gran remesa de periódicos, "Blanco y Negro", "Nuevo Mundo," "La Campana", "La Esquella".

Además, un soberbio número de "La Esfera", la gran revista de los éxitos fabulosos. Viene con grabados y texto de primer orden.

También hay la lujosa revista "Mundial", con el drama de Benavente "La Malquerida", entero.

Y las colecciones de "El Liberal", "El Imparcial" y el "Heraldo de Madrid".

Además en "La Moderna Poesía" hay de modas una reciente revista: "El Espejo de la Moda" "La Moda Parisiense" y otras que son las de mayor preferencia.

Y papel de cartas, sobres de moda de mil formas y colores.

Fragante como un ramo de LILAS frescas

PARFUM LILAS DE LOHS

PERFUME DE ULTIMA MODA.—De venta en todas las Perfumerías

Depósito: "LAS FILIPINAS" San Rafael 9, Teléfono A-3784.

1151 1t-9 7d-10

MUEBLES FINOS

Los hay muy variados, también se construyen a la orden.
A precios muy baratos en CASA CAYON.

Neptuno 168, entre Escobar y Gervasio, Tel. 3248

341 26-12 F.

FOLLETIN 21

MAURICE LEBLANC

Lupín contra Sholmes

La venta en "La Moderna Poesía"

—¿Está usted seguro de que tenga tanta gracia? gimió Wilson, lúgubre.

—¡Y tanto! como que nunca he visto nada que tenga más chiste que esto. Es un paso cómico superior.... ¡Qué ironía más notable es el tal Arsenio Lupin!... Se burla de uno, cierto, ¡pero con qué sal!... Por todo el oro del mundo no querría yo haber perdido este lance... Wilson, amigo mío, me apena usted. ¿Me había yo equivocado al suponerle a usted esa nobleza de carácter que ayuda a soportar los infortunios? ¿De qué se queja usted? No olvide que a estas fechas podríamos usted, tener mi puñal plantado en la garganta, o yo el de usted en la mía... pues eso es sin duda lo que usted buscaba, mal amigo.

A fuerza de ocurrencias y de sarcasmos consiguió Sholmes reanimar al pobre Wilson, y hacerle tragar un muslo de pollo y un vaso de vino. Mas cuando se apagó la bujía y que tuvieron que tenderse, para dormir, sobre el duro suelo, sin más almohada que la pared, se dieron cuenta exacta del lado penoso y ridículo de la situación. Y su sueño fué triste.

Por la mañana, Wilson despertó; le dolían los huesos y estaba tiritando. Un ligero ruido atrajo su atención; Sholmes, de rodillas, hecho un arco, examinaba con una lente granos de polvo y apuntaba señales de tiza blanca, casi borradas, que formaban números.

Escoltado por Wilson a quien interesaba particularmente este trabajo, estudio cada pieza, y en dos otras notó señales idénticas. También se fijó en dos círculos sobre un cuarterón de roble, una flecha sobre un artesón, y cuatro cifras sobre cuatro peldaños de escalera.

Al cabo de una hora, Wilson le dijo:

—¿Los números son exactos, verdad?

—Exactos, no sé, contestó Herlock a quien tales descubrimientos habían devuelto su buen humor; en todo caso significan algo.

—Algo muy claro, dijo Wilson, representan el número de hojas del entarimado.

—¡Ah!

—Sí. En cuanto a los círculos indican que los cuarterones suenan a hueco, como puede usted asegurarse, y la flecha va dirigida en sentido de la ascensión del montacargas.

Sholmes le miró maravillado.

—Pero, ¿cómo sabe usted todo eso, mi buen amigo? Su clarividencia, casi me avergüenza.

—Muy sencillo, contestó Wilson hinchado como un pavo: yo mismo he trazado anoche esas señales, según órdenes de usted, o, mejor dicho según órdenes de Lupin, puesto que de él es la carta que usted me dirigió.

Quizá corrió Wilson, en aquel minuto, más terrible peligro que durante su lucha con Sholmes entre los arbustos. Dominándose, esbozó una mueca que en su sentir era una sonrisa, y pronunció:

—Superior, superior: excelente tarea y que nos adelanta mucho. ¿Se ha ejercitado sobre otros puntos su admirable espíritu de análisis y de observación? Me aprovecharía yo de los resultados adquiridos.

—No; a esto se limita mi tarea.

—¡Lástima! Los comienzos prometían. Pues en ese caso, sólo una cosa queda que hacer: marcharnos.

—¡Marcharnos! ¿Y, cómo?

—Como acostumbran marcharse las personas honradas: por la puerta.

—Está cerrada.

—La abrirán.

—¿Quién?

—Haga el favor de llamar a esos dos agentes que a paso lento recorren la avenida.

—Pero...

—Pero ¿qué?

—Que esto es muy humillante. ¿Qué dirán cuando sepan que usted, Herlock Sholmes, y que yo, Wilson, hemos sido prisioneros de Arsenio Lupín!

—¿Qué quiere usted que digan? Se destermillarán de risa, contestó Herlock con voz seca y con ceño adusto. Mucho se reirá la gente, pero es el caso que no podemos pasar la vida en esta casa.

—¿Y no intenta usted nada?

—Nada.

—Sin embargo, el que nos ha traído la cesta de provisiones no ha pasado por el jardín ni al llegar ni al marchadse. Por consiguiente, hay otra salida. Busquémosla y no tendremos que acudir a los agentes.

—Poderoso razonamiento. Sólo una cosa olvida usted: que, desde hace seis meses, toda la policía de Paris ha buscado esa salida, y que yo mismo, mientras usted dormía, he visitado todo el hotel de arriba abajo. Mi buen Wilson, Arsenio Lupin es un género de caza al que no estamos acostumbrados. Ese no deja cabos sueltos...

* * *

...A las once, Herlock Sholmes y Wilson fueron sacados de su prisión... Y conducidos al más próximo puesto de policía, en donde el comisario, después de severo interrogatorio los puso en libertad con repetidas demostraciones de cortesía y de deferencia, Sholmes debía de estar exasperado.

—Siento en el alma, señores, lo que les ocurre. Van ustedes a tener una triste opinión de la hospitalidad francesa ¡Qué noche han debido usted de pasar! Realmente, ese Lupin ha estado poco atento.

Un coche los llevó al Elysée-Palace. En el despacho del hotel Wilson pidió la llave de su cuarto.

El empleado, después de consultar el registro de viajeros, contestó:

—Pero, señor mío, usted mismo se h dado de baja para ese cuarto.

—¡Yo! ¿Y cómo?

—Por medio de una carta de usted que un su amigo nos ha entregado esta mañana.

—¿Qué amigo?

—El caballero que nos ha entregado su carta de usted... Es más, hasta hay una tarjeta de usted. Aquí están ambas.

Wilson las tomó. En efecto, era aquella una de sus tarjetas, y el carácter de letra de la carta era el suyo propio.

—¡Otra broma pesada! murmuró.

Y añadió, inquieto.

—¿Y las maletas?

—Pues se las llevó su amigo de usted.

—¡Ah!... ¿y se las han entregado ustedes?

—Desde luego, puesto que nos autorizaba usted a ello.

—En efecto... en efecto...

Ambos se marcharon al azar, por los Campos Elíseos, con paso lento y sin pronunciar palabra. Un bonito sol de otoño bañaba de luz la avenida. El aire era suave y ligero.

En la plazoleta, Herlock encendió su pipa y prosiguió su marcha. Wilson exclamó:

—¡No le comprendo a usted, Sholmes, tiene usted una calma!... Se burlan de usted, juegan con usted como un gato juega con un ratón... ¡Y no dice usted una palabra!

Sholmes se detuvo y contestó:

—Wilson, estoy pensando en su tarjeta.

—¡Y?...

—...Ahí tiene usted a un hombre que, en previsión de una lucha posible con nosotros, se ha proporcionado especímenes de su letra de usted, y da

TEATROS Y ARTISTAS

El "Barbero de Sevilla," que ayer por la tarde se cantó en el teatro Politeama, merece ser señalada con "piedra blanca". El éxito mayor de la temporada, el lleno "más lleno," el delirio en el público y el "non plus" en María Barrientos que se excedió, maravillándonos a todos... esto fué lo que ocurrió ayer en el Politeama.

En la segunda, y tal vez desgraciadamente última, representación de "El Barbero de Sevilla," tuvimos ocasión de gustar lo inenarrable, lo que no hay pluma técnica ni romántica que sea capaz de expresar.

María Barrientos, lo hemos dicho, se excedió: y sus acompañantes hicieron los mayores y más eficaces esfuerzos para secundarla.

Ella, desde que en el segundo acto arrebató al auditorio en la romanza "una voce poco fa..." hizo lo que permite, cual ninguna otra, la partitura de "El Barbero;" creó, hizo algo suyo, hizo lo que aquélla permite que haga la intérprete de Rosina en una ópera que cual ninguna otra consiente que se desarrollen aptitudes en escalas cromáticas, cadencias, grupettos... etc...

María, que es creadora, y es música como nadie, nos sorprendió; hizo maravillas que, llegado el momento culminante, el de la "lección de música," se desbordaron. ¡Qué manera de interpretar el brillante vals "Voce de Primavera.." Todo cuanto se diga es poco: y es imposible que sirva para dar una idea aproximada de lo que hizo la excelsa diva.

El gran concurso, numeroso y distinguido que llenó completamente el teatro, absorto en la labor de la Barrientos pudo, no obstante ello, fijarse en sus compañeros que la secundaron con toda la eficacia de que son capaces, dadas sus facultades que no hemos de analizar hoy, toda vez que analizadas quedaron en la "primera" del "Barbero."

Hay que hacer especial, especialísima mención de Patterna, un Don Bartolo exquisito; un "caricatts" que lo es sin exceder hasta lo grotesco, tratándose, como se trata en el "Barbero" de una ópera bufa, y que además de una envidiable vis cómica posée voz, y frasea de modo espléndido. El recitado del segundo acto, especialmente, entre él y la Barrientos cautivó al público.

Grandini estuvo bien; comprimiendo el enorme caudal de voz que atesora, animado y vivo en su travieso personaje, haciendo un "Fígaro" que mereció el beneplácito general. Es cierto que el personaje, hijo del pueblo, ha de ser basto y en este sentido se comprende que "grite" ciertos fragmentos de su "particelle," según la situación escénica; pero ésta, en otros momentos no excluye la media voz. Así lo entendió ayer Grandini, y así gustó más que la vez pasada.

Nosotros lo recomendamos así y nos congratulamos en felicitarle.

Paganelli, aplaudido por "su público," que es el público habanero, muy eficaz. Y el resto discreto nada más.

Y preparémonos para mañana.

En el Politeama se cantará "Migon," la bella ópera de Thomás, tomando parte en ella la Barrientos y Conchita Supervía.

Esta verdadera solemnidad, merece capítulo aparte. Vaya por hoy la grata noticia, escueta.

Hoy termina sus tareas la Compañía de Opereta de Angelini Gattini, después de una brillante temporada, en un principio.

Y la "trouppé" Molasso llena el teatro Albisu: ayer, el teatro resultó pequeño para contener tanta concurrencia.

Lo mismo le ocurrió al Politeama.

Esto último es consolador...

¡Aún hay dos mil personas que saben distinguir!

Algo es algo.

Uno de la platea.

Noticias y carteles

PAYRET.—Hoy última función.

Despedida de la Compañía y beneficio de Angelini el excelentísimo actor, tan cómico y tan artista, con la última representación de "Eva", la aplaudidísima y magnífica opereta de Lehar.

Mañana martes, estreno de dos grandes creacciones cinematográficas: "El abate Perrin" por el gran actor italiano *E. Novelli* y "La vámpira india" de 1,500 metros. Esta última es una película dramática de interesantísimo argumento y es una de las más modernas creacciones de Italia.

Battemberg nos informa que durante los 4 días que durarán las exhibiciones cinematográficas no se presentarán sino cintas "que son estrenos en la Habana."

La eminente actriz señorita Matilde Moreno, que como es sabido debutará el día 24 en Payret, estrenará también la última obra de los Quinteros titulada "Los leales."

ALBISU.Cubre el programa de la función de esta noche "La Sonámbula" y "París de Noche", donde vienen alcanzando grandes éxitos Anita Kremser, y Giovani Molasso.

Prepárase el debut, para el miércoles, próximo de "Serina" Molasso, hija del gran actor del mismo apellido.

"Serina" Molasso, se presentará en el estreno de "La hija del mandarín", obra ésta de la que se hacen grandes elogios, por la riqueza del "atrezzo", y decorado que serán presentados. Las localidades para la función del miércoles estarán a la venta desde mañana en la contaduría.

POLITEAMA.—Un extraordinario acontecimiento artístico se prepara para mañana martes, en función octava de abono, en el teatro del Politeama.

Irá a escena la bellísima ópera "Mignon," que despierta interés inusitado por el anuncio de que en ella toma parte la Barrientos y la Supervía, con lo que basta para darse cuenta de la maravillosa interpretación que ha de obtener.

En la obra toman parte los siguientes artistas:

Filina, María Barrientos.
Mignon, Conchita Supervía.
Guillermo, Giuseppe Paganelli.
Lotario, Enrico Spada.
Laerte, Conccetto Paterna.
Giarno, Paolo Feretti.
Federico, Creusa Casadei.

Apenas si quedan ya localidades disponibles para esta magna fiesta de arte, que la Habana entera desea presenciar.

"Mignon" nos será presentada con un suntuoso decorado que ha de llamar mucho la atención.

El miércoles, en gran función de gala se cantará de nuevo "Carmen," el gran éxito de Conchita Supervía.

Y muy pronto "Bohemia," por María Barrientos.

CASINO.— A teatro lleno, como cada noche, se pondrán en escena, por tandas, las siguientes obras:

"Los Granujas."
"Las musas latinas."
"De padre y muy señor mío."
Mañana "La Corte de Faraón."

MARTI.—Tres tandas: "El amor en solfa," "La Geisha," "El país de las hadas."

HEREDIA.— Tandas: "Las musas latinas," "Los musas cubanas."

ALHAMBRA.— Tres tandas. No hemos recibido el programa.

METROPOLITAN CINEMATOUR.—Para hoy el sensacional programa con tres estrenos de viajes tan pintodescos como variados.

1o. Por primera vez, viaje en ferrocarril a Esmirna; ciudad turca, que estendida en pintoresco panorama al pie de verdes colinas parecería población Europea, si sus esbeltos almenares no delatasen su origen musulman.

2o. Estreno del viaje por la Cemar-Moscovita, la más extensa del mundo visitando la población de Kasan en la provincia de Felgara.

3o. Primera exhibición del delitioso paseo por el río "Mac-Intyre" del condado de Clive, en Nueva Gaies del Sur.

AGUARDIENTE RIVERA
Unico legítimo puro de uva

LIBROS

EL ENGAÑO DE LAS HORAS

Abigarrado conjunto de diversas prosas — compuestas por Armando de las Alas Pumariño.

"Son escenas, cuentos, ensayos de novela, crónicas y episodios." Este Armando de las Alas Pumariño "se firmaba otras veces Aristarco de Samotracia." Es un muchacho observador y artista, que en los periódicos de la Vetusta excelsa hizo popular su pseudónimo clásico, y prodigó bravamente los artículos jugosos llenos de discreción y donosura.

Los títulos de su obra desorientan al lector: parece que va a encontrarse con una larga serie de capítulos cortados al modo viejo, y escritos en estilo rancio y puro a la manera de un Camino Nessi o un Diego de San José: afortunadamente no es así. Y si se dice afortunadamente, es que la imitación servil, completa de los escritores clásicos, no puede ser el ideal de la literatura contemporánea. El estilo es el hombre: el estilo de los clásicos era el hombre o los hombres de aquel tiempo que vivían en condiciones diferentes a las nuestras y manejaban un idioma, que ha aumentado en caudal y perfección, o por lo menos, que ha evolucionado desde ellos hasta nosotros. Los clásicos escribían a su modo, porque vivían su estilo y daban obras llenas de su vida; y los que los calcan hoy, en vez de vivir su estilo, lo copian lenta y fatigosamente y producen obras muertas.

Armando de las Alas se ha librado de esta preocupación que hoy está causando estragos en los jóvenes escritores españoles, desde que Ricardo León la puso de moda y la Academia la sancionó haciéndose inmortal. El estilo-modelo, hoy, de la juventud de hoy, no puede ser el estilo del siglo XV, o del siglo XVI: tiene que ser el del siglo XX: no puede ser el de Ricardo León: tiene que ser el de Azorín.

El Engaño de las horas es un libro amable suave, escrito amena y generosamente: en algunas de sus páginas produce la sensación de que se roza seda con los dedos. El autor no se propuso hacer labor recóndita y profunda, ni estudiar caracteres complicados, ni dilucidar problemas de grave filosofía: se propuso ensayar, pesar las fuerzas, y conocerse a sí mismo: se propuso practicar el consejo de la epístola horaciana: ver el peso que podrá soportar sobre los hombros. Esto ya lo hizo otras veces, en crónicas sustanciosas, y cuentecillos amenos: ahora lo hizo con un libro llano, pintoresco, polirítmico, que anuncia que los hombros del autor resistirán grandes pesos en cuanto la experiencia que hoy no tiene, porque su juventud es extremada, le permita otear los horizontes con mayor penetración y más hondas plenitudes.

Se asegura que el cuento no se vende: que los libros de cuentos no se abren plaza. Y debe de ser falsedad, porque a diario aparecen en el mercado libros de cuentos, y algunos de ellos, como **Las pequeñas tragedias**, de Pedro Balgañón, obtienen a la vez éxitos merecidos de librería y de crítica. Este libro de Armando de las Alas viene a continuar la serie de esos libros: los ensayos de novela que contiene, al fin y al cabo son cuentos; y las escenas que se topan en él, al fin y al cabo también, se reducen a cuentos dialogados.

El autor llegará a ser un cuentista de mérito y empuje. "El dueño de sí mismo" lo demuestra, y demuestra al mismo tiempo que pudiera existir un comediógrafo en quien nos da a conocer "**El engaño de las horas.**"

Vapores de Travesía

VAPORES CORREOS
de la Compañía Trasatlántica
ANTES DE
ANTONIO LOPEZ Y Cª

VAPOR
MONTSERRAT
Capitán SORIA
saldrá para
VERACRUZ Y
PUERTO MEXICO
sobre el día 17 de Marzo llevando la correspondencia pública.
No admite carga ni pasajeros para dicho puerto mientras subsistan las condiciones del estado Sanitario de la Habana.

EL VAPOR
ALFONSO XIII
Capitán SOPELANA
CORUÑA, GIJON Y SANTANDER
el 20 de Marzo a las cuatro de la tarde, llevando la correspondencia pública, que sólo se admite en la Administración de Correos.
Admite pasajeros y carga general, incluso tabaco para dichos puertos.
Recibe azúcar, café y cacao en partidas a flete corrido y con conocimiento directo para Vigo, Gijón, Bilbao y Pasajes.
Los billetes de pasaje sólo serán expedidos hasta las DIEZ del día de la salida.
Las pólizas de carga se firmarán por el Consignatario antes de correrlas, sin cuyo requisito serán nulas.
La carga se recibe a bordo de las lanchas hasta el día 19.
Loadocumentos de embarque se admiten hasta el día 18

PRECIOS DE PASAJE

	Ida.	Ida y vuelta
	Oro americano.	
1a clase desde	$148.00	$263.50
2a clase	126.00	221.25
3a preferente	83.00	146.85
tercera	35.00	71.15

Precios convencionales para camarotes de lujo

EL VAPOR
MONSERRAT
Capitán J. P. Soria
saldrá para
New York, Cádiz,
Barcelona y Génova
el día 30 de Marzo, a las dos de la tarde llevando la correspondencia pública que sólo se admite en la Administración de Correos.
Admite carga y pasajeros, a los que se ofrece el buen trato que esta antigua Compañía tiene acreditado en sus diferentes líneas.
También recibe carga para Inglaterra, Hamburgo, Bremen, Amsterdan, Rotterdan, Amberes y demás puertos de Europa con conocimiento directo.
Los billetes del pasaje sólo serán expedidos hasta las 5 de la tarde del día 29.
Las pólizas de carga se firmarán por el consignatario antes de correrlas, sin cuyo requisito serán nulas.
Se reciben los documentos de embarque hasta el día 28 y la carga a bordo de las lanchas hasta el día 29.

NOTA.—Esta compañía tiene una póliza flotante, así para esta línea como para todas las demás, bajo la cual pueden asegurarse todos los efectos que se embarquen en sus vapores.
Llamamos la atención de los señores pasajeros, hacia el artículo 11 del Reglamento de pasajeros y del orden y régimen interior de lo vapores de esta Compañía, el cual dice así:
"Los pasajeros deberán escribir sobre todos los bultos de su equipaje, su nombre y el puerto de destino, con todas sus letras y con la mayor claridad."
Fundándose en esta disposición, la Compañía no admitirá bulto alguno de equipaje que no lleve claramente estampado el nombre y apellido de su dueño, así como el puerto de destino.

El equipaje lo recibe gratuitamente la lancha "Gladiator," en el Muelle de la Machina, la víspera y día de salida hasta las diez de la mañana.
Todos los bultos de equipaje llevarán etiqueta adherida, en la cual constará el número de billete de pasaje y el punto donde este fué expedido y no serán recibidos a bordo los bultos en los cuales faltare esa etiqueta.

VAPORES CORREOS ALEMANES
HAMBURG AMERICAN LINE
(Compañía Hamburguesa Americana)
Salidas Semanales para España y Norte de Europa.
Servicio directo á España

EL CECILIE	Marzo 23	Vigo ó Coruña, Santander, Plymouth, Havre, Hamburgo.
STEIGERWALD	Abril 5	
T. BISMARK	Abril 19	

Servicio vía Canarias

TRANKENWALD	Marzo 14	Sta. Cruz de la Palma, Sta. Cruz de Tenerife, Las Palmas de G. Canaria, Vigo, Amberes, Hamburgo.
WESTERWALD	Abril 14	

PRECIOS DE PASAJE EN ORO AMERICANO

F. Bismark y K. Cecilie,	1a $148	2a $126	3a $32 á España
Ipiranga y Corcovado..	1a $148	3a Pref. $ 60	3a $32 á España
Otros vapores,	1a $128	—	3a $29 á España
	1a $ 85	—	3a $29 á Canarias

REBAJAS DE PASAJE DE IDA Y VUELTA
Boletos directos hasta Río de Janeiro y Buenos Aires, por los vapores correos de esta Empresa, con trasbordo en Canarias, Vigo, Coruña, (España) o Hamburgo (Alemania), a precios módicos.
Lujosos departamentos y camarotes en los vapores rápidos, a precios convencionales. Gran número de camarotes exteriores para una sola persona. Numerosos baños. Gimnasio. Luz eléctrica y abanicos eléctricos. Conciertos diarios. Higiene y limpieza esmerada. Servicio no superado y excelente trato de los pasajeros de todas clases. COCINEROS Y CAMAREROS ESPAÑOLES. Embarque de los pasajeros y del equipaje GRATIS en la Machina.
PROXIMAS SALIDAS
de la HABANA PARA MEXICO: Marzo 5 y 17,
de SANTIAGO DE CUBA para Nueva York, quincenalmente los viernes.
de SANTIAGO DE CUBA para KINGSTON Y COLON, semanalmente, los jueves o viernes.
PASAJES DIRECTOS EN CAMARA VIA PANAMA AL ECUADOR PERU, CHILE.
PASAJES BARATOS A EUROPA
en combinación con el precio reducido de $35 HABANA-NEY YORK, vía KEY WEST FLORIDA, por el ferrocarril Florida East Coast R. W.

HABANA-HAMBURG, desde	$125-00
HABANA-LONDON, "	132-50
HABANA-PARIS "	133-75
HABANA-GIBRALTAR, "	125-00
HABANA-GENOVA, NAPOL	125-00

en la PRIMERA CLASE de los vapores express de 18,000 a 50,000 toneladas de la Hamburg-American Line.
Heilbut y Cía.--San Ignacio número 54.--Teléfono A-4878
1061 Mz.-1

Para informes dirigirse a su consignatario.
Para cumplir el R. D. del Gobierno de España, fecha 22 de Agosto último, no se admitirá en el vapor más equipaje que el declarado por el pasajero en el momento de sacar su billete en la casa Consignataria.
MANUEL OTADUY,
San Ignacio núm. 72
171 90-1 E.

LINEA WARD
A Sur América
La ruta más barata a todos los puertos de Sur América.
Se despachan boletos directos.
Salidas de la Habana para New York los martes y sábados.
Pasaje en primera $40-00 y $45-00
Salidas para puertos mejicanos todos los lunes.
Pasaje en 1ra. Progreso $22 y Veracruz $35
Para informes, reserva de camarotes, etc., NEW YORK AND CUBA MAIL S. S. Co., Departamento de Pasajes.—PRADO 118.
Wm. HARRY SMITH, Agente General, OFICIOS NUMS. 24 y 26
3561 152-Oct.-1

COMPAGNIE GENERALE TRANSATLANTIQUE
VAPORES CORREOS FRANCESES
BAJO CONTRATO POSTAL CON EL GOBIERNO FRANCES
PROVISTOS DE APARATOS DE TELEGLAFIA SIN HILOS.
SALIDAS para EUROPA
ESPAGNE
saldrá el 15 de Marzo a las 10 de la mañana directo para Coruña, Santander y St. Nazaire.
LA NAVARRE
saldrá el 15 de Abril a las 4 de la tarde directo para Coruña, Santander y Saint Nazaire,
PRECIO DE PASAJES

En la clase desde	$ 148-00 M. A.
En 2a clase	123-00 " "
En 3a preferente	83-00 " "
En 3a clase	32-00 " "

Rebaja de pasajes de ida y vuelta.
Camarotes de lujo y de familias a precios convencionales.
Linea de Canarias
VAPOR
SAINT LAURENT
saldrá sobre el 28 de Marzo, directo para Santa Cruz de Tenerife, Santa Cruz de la Palma, Las Palmas de Gran Canaria, Vigo y Coruña.
PRECIOS DE PASAJE

1ra. clase	$85-00 Cy.
Intermedia	50-00 "
3ra. clase	29-00 "

Salidas para Veracruz
ESPAGNE
Sobre el 6 de Marzo.
Salidas para New Orleans
SAINT LAURENT
Sobre el 14 de Marzo.
Línea de Sur-América
Se venden pasajes de todas clases para los puertos de RIO JANEIRO, MONTEVIDEO, BUENOS AIRES, etc., etc., por los rápidos vapores correos de esta Compañía "Gallia," "Lutetia," "Burdigala," "Divona," etc., etc.
LINEA DE NEW-YORK
Se venden pasajes directos hasta París, vía New York, por los acreditados vapores de la WARD LINE en combinación con los afamados trasatlánticos franceses France, La Provence, La Savoie, La Lorraine, Touraine, Rochambeau, Chicago, Niágara, etc'
Demás pormenores dirigirse a sus consignatarios en esta plaza
ERNEST GAYE
Apartado número 1090
OFICIOS Núm. 90. TELEFONO A-1184
HABANA
1000 Mz.-1

Vapores costeros
EMPRESA DE VAPORES
DE
SOBRINOS DE HERRERA
(S. en C.)
SALIDAS DE LA HABANA DURANTE EL MES DE MARZO DE 1914.
Vapor JULIA
Jueves 19, a las 12 m.
Para Puerto Padre (Chaparra) Guantánamo, Santiago de Cuba, San Juan P. Rico, Mayagüez y Ponce, retornando por Santiago de Cuba a Habana.
Vapor SANTIAGO de CUBA
Viernes 20, a las 5 de la tarde.
Para Nuevitas (Camagüey) Gibara (Holguín) Vita, Banes, Nipe (Mayarí, Antilla, Cagimaya, Saetia, Felton), Baracoa, Guantánamo y Santiago de Cuba.
Vapor GIBARA
Miércoles 25, a las 5 de la tarde.
Para Nuevitas (Camagüey), Manatí (solo a la ida), Puerto Padre (Chaparra), Gibara (Holguín), Nipe (Mayarí, Antilla, Cagimaya, Saetia, Felton) Sagua de Tánamo, (Cananova) Baracoa, Guantánamo y Santiago de Cuba.

Vapor HABANA
Martes 31, a las 5 de la tarde.
al retorno), Puerto Padre (Chaparra), Gibara (Holguín), Banes, Nipe (Mayarí, Antilla, Cagimaya, Saetia, Felton) Baracoa, Guantánamo y Santiago de Cuba.
Vapor LAS VILLAS
Todos los miércoles a las 5 de la tarde.
Para Isabela de Sagua (Sagua la Grande) y Caibarién (Dolores, Seibabo, Narcisa, Yaguajay, Siboney y Mayajigua.)
NOTAS
Carga de cabotaje
Los vapores de la carrera de Santiago de Cuba y escalas, la recibirán hasta las 11 a. m. del día de salida.
El de Sagua y Caibarién, hasta las 4 p. m. del día de salida.
Carga de travesía
Solamente se recibirá hasta las 5 de la tarde del día hábil anterior al de la salida del buque.
Atraque en Guantánamo
Los vapores de los días 5, 15 y 25, atracarán al muelle de Boquerón, y los de los 10, 20 y 30 al del Deseo-Calmanera.
Al retorno de Cuba, atracarán siempre al muelle del Deseo-Calmanera.
AVISOS:
Los vapores que hacen escala en Nuevitas y Gibara, reciben carga a flete corrido para Camagüey y Holguín.
Los conocimientos para los embarques serán dados en la Casa armadora y Consignataria a los embarcadores que lo soliciten, no admitiéndose ningún embarque con otros conocimientos que no sean precisamente los facilitados por la Empresa.
En los conocimientos deberá el embarcador expresar con toda claridad y exactitud las marcas, números, número de bultos, clase de los mismos, contenido, país de producción, residencia del receptor, peso bruto en kilos y valor de las mercancías, no admitiéndose ningún conocimiento que le falte cualquiera de estos requisitos, lo mismo que aquellos que en la casilla correspodiente al contenido, sólo se escriban las palabras "efectos," "mercancías" o "bebidas," toda vez que por las Aduanas se exige se haga constar la clase del contenido de cada bulto.
Los señores embarcadores de bebidas sujetas al Impuesto, deberán detallar en los conocimientos la clase y contenido de cada bulto.
En la casilla correspondiente al país de producción se escribirá cualquiera de las palabras "País" o "Extranjero," o las dos si el contenido del bulto o bultos reuniesen ambas cualidades.
Hacemos público, para general conocimiento, que no será admitido ningún bulto que, a juicio de los señores Sobrecargos, no pueda ir en las bodegas del buque con la demás carga.
NOTA.—Estas salidas y escalas, podrán ser modificadas en la forma que estime conveniente la Empresa.
OTRA.—Se suplica a los señores comerciantes que, tan pronto estén los buques a la carga, envíen la que tengan dispuesto, a fin de evitar la aglomeración en los últimos días, con perjuicio de los conductores de carros, y también de los vapores que tienen que efectuar su salida a deshora de la noche, con los riesgos consiguientes.
Habana, 1o. de Marzo de 1914.
SOBRINOS DE HERRERA, S. en C.
SAN PEDRO 6 (ALTOS)
172 90-1 E.

GIROS DE LETRAS
HIJOS DE R. ARGÜELLES
BANQUEROS
Mercaderes 36, Habana.
Depósitos y Cuentas Corrientes, Depósitos de valores, haciéndose cargo del Cobro y Remisión de dividendos e intereses, Préstamos y Pignoraciones de valores y frutos. Compra y venta de valores públicos e Industriales. Compra y venta de letras de cambio. Cobro de letras, cupones, etcétera, por cuenta ajena. Giro sobre las principales plazas y también sobre los pueblos de España, Islas Baleares y Canarias. Pagos por Cables y Cartas de Crédito.
3557 152-Oct.-1

G. LAWTON CHILDS Y CIA. LTD
SANQUEROS,—O'REILLY 4.
Casa originalmente establecida en 1844
Giran Letras a la vista sobre todos los Bancos Nacionales de los Estados Unidos. Dan especial atención a giros por el cable.
Abren cuentas corrientes y de depósitos con interés.
Teléfono A-1256.—Cable: Childa.
168 90-1 E.

J. BALCELLS Y Cª
(S. en C.)
AMARGURA NUM. 34
Hacen pagos por el cable y giran letras a corta y larga vista, sobre New York, Londres, París y sobre todas las capitales y pueblos de España e Islas Baleares y Canarias. Agentes de la Compañía de Seguros contra Incendios "ROYAL"
170 180-1 E.

J. A. BANCES Y Cª
BANQUEROS
Teléfono A-1740. Obispo núm. 21.
APARTADO NUMERO 715
Cable: BANCES
Cuentas corrientes.
Depósitos con y sin Interés.
Descuentos. Pignoraciones.
Cambios de Monedas.
Giro de letras y pagos por cable sobre todas las plazas comerciales de los Estados Unidos, Inglaterra, Alemania, Francia, Italia y República del Centro y Sud-América y sobre todas las ciudades y pueblos de España, Islas Baleares y Canarias, así como las principales de esta isla.
CORRESPONSALES DEL BANCO DE ESPAÑA EN LA ISLA DE CUBA
169 90-1 E.

ZALDO Y COMP.
CUBA NUMS. 76 Y 78.
Sobre Nueva York, Nueva Orleans, Veracruz, Méjico, San Juan de Puerto Rico, Londres, París, Burdeos, Lyon, Bayona, Hamburgo, Roma, Nápoles, Milán, Génova, Marsella, Havre, Lella, Nantes, Saint Quintín, Dieppe, Tolouse, Venecia, Florencia, Turín, Masino, etcétera; así como sobre todas las capitales y provincias de
ESPAÑA E ISLAS CANARIAS
167 90-E. 1

N. GELATS Y COMP.
108, AGUIAR 108, esquina a AMARGURA.
Hacen pagos por el cable, facilitan cartas de crédito y giran letras a corta y larga vista.
Hacen pagos por cable; giran letras a corta y larga vista sobre todas las capitales y ciudades importantes de los Estados Unidos, Méjico y Europa, así como sobre todos los pueblos de España. Dan cartas de crédito sobre New York, Filadelfia, New Orleans, San Francisco, Londres, París, Hamburgo, Madrid y Barcelona.
1057 Mz.-1

LOS SUCESOS

CONTRA UNA SOCIEDAD

Antonio M. Illa y Padrón, de Santa Ana 21, deunnció en la 12 estación de Policía que hace días se encuentra enfermo, dando conocimiento de su enfermedad a la Sociedad de Socorros Mutuos "El Protector del Obrero," de la cual es socio, negándose ésta a darle los recursos a que tiene derecho.

Se dió cuenta al Correcional de la Tercera Sección.

PERRO QUE MUERDE

En el segundo centro de socorros fué asistido de desgarraduras en la piel, Aurelio Hernández y Hernández, de Santiago 21, las que recibió al ser mordido por un perro de la propiedad de Clemente Echemenría y Duquesne, de Zanja 79.

El can fué remitido al Laboratorio Bacteriológico para su reconocimiento.

CAIDA

De una herida contusa a colgajo en la pierna izquierda fué asistido en el segundo centro de socorro, el menor de nueve años Francisco de Torres y de la Torre, de Salud 100, la que recibió al caerse sobre unas rales en Salud y Santiago.

YANKEE BEODO

El vigilante número 1077 arrestó en el café "El Jardín" por estar escandalizando y hallarse en completo estado de embriaguez alcohólica, el americano Williams Thomson, sin domicilio.

Fué remitido al Vivac.

CUATRO ENVASES

En la Primera Estación manifestó Nicomedes Adan y Gutiérrez, de Habana 53, que en diferentes épocas le han hurtado cuatro envases de basuras que aprecia en seis pesos plata, ignorando quien sea el autor.

CON UN BARRIL

Ramón Candal y Fernández, de Obrapía y San Ignacio, fué asistido ayer de una herida contusa en la mano izquierda que recibió al caerle en dicha mano un barril de vino que rodaba.

UNA CAMISA

Dice Francisca Santa Cruz y Valdés, de Angeles 63, que le compró a José Cabranero y Presno, de Monte 189, una camisa creyendo que era tela-china y que al llegar a su casa se enteró que era vichí, por lo que trató de devolverla, no queriendo Cabranero acceder a su pretención, por lo que se considera perjudicada.

DOS GUANAJOS

En la 12a. Estación manifestó Francisco Acosta y Guerra, de Santa Ana 51, que del patio de su domicilio le llevaron dos guanajos, que estima en seis pesos plata, no sospechando de persona alguna.

UNOS ESPEJUELOS

Edelmiro Hernández Perera, de Enrramada 16, dice que le prestó a José Rodríguez, ignorando su domicilio, un saco de casimir, el cual tenía en un bolsillo unos espejuelos de oro, los cuales se apropió, apreciándolos en un centén.

PICANDO LEÑA

Al estar picando leña con un hacha en su domicilo, se causó una herida leve en la mano izquierda, Feliciano Rodríguez y Palomares, de Fábrica 4.

Fué curado en la Casa de Socorro de Jesús del Monte.

POR GROSERO

En Belascoaín y Peñalver arrestó el vigilante 502, por estar piropeando groseramente a las damas que allí pasaban a Juan Pérez González, de Trocadero 24.

Se dió cuenta al Correccional de la segunda Sección.

UNA CHIVA

A la Policía manifestó Francisco Tamayos y Bono, de Bella Vista 27, que de un solar yermo que está al lado de su domicilio, le llevaron una chiva con dos chivitos, que aprecia en dos centenes.

UN CUERAZO

El conductor del coche número 886, Urbano Alonso y Sánchez, de Castillejos 24, participó a la Policía que José González Garmendía, de Animas 3, le ocupó su coche varias horas abonándole nada más que dos pesos cuando el importe asciende a siete pesos.

LA QUIEREN MATAR

En la tercera Estación manifestó Luciana Can Soutin, de Animas 34, que Juan Soní y Ruiz, de Progreso 7, la ha amenazado con sacarle el buche, no sabiendo ella el motivo.

EN "HEREDIA"

El vigilante 945, arrestó en el Teatro "Heredia" por estarle tirando tomates a las artistas, a Juan Hernández Valdés, de Morro 24.

Fué remitido al Vivac.

"CENTAVITO"

En la Casa de Socorros fué asistido de una herida incisa en la región escapular, Manuel Fernández Rodríguez de San Lázaro 72, lo que recibió al ser maltratado por un individuo que solo conoce por "Centavito."

LO DESAFIO

Ramón Ramos y Serrano, de Neptuno 14, hizo arrestar por el vigilante 628, a Jesús Pernas y Fernández de Cerro 474, por haberlo desafiado e insultado sin motivo alguno.

UN LADRILLO

Al darle un ladrillo en la cabeza, que se cayó de la casa que se está construyendo en O'Reilly y Cuba, recibió una herida grave José Alonso Asdey, vecino de la calle de Villegas 101.

UNA BOFETADA

El vigilante 645 arrestó en Cuba y Tejadillo a Constantino Montoro Villares, de Aguiar 37, por haberle dado una bofetada al menor Marino Mozoy Toledo, de Tejadillo 13.

DOS PAQUETES

El vigilante 1,235 arrestó a Armando Valdés García, de Campanario 235, por haberle hurtado a José Pérez Fernández, de Teniente Rey número 36, dos paquetes que contenían dos pesos en calderilla.

Fué remitido al Vivac.

UNA PUNTILLA

En la casa de socorros de Jesús del Monte fué asistido de una herida incisa en el pie derecho Benjamín García Antieta, de Tamarindo 16, la que recibió al pisar una tabla que tenía una puntilla, en el Parque de San Juan de Dios.

POLICIA VEJADO

José García García, de Aguacate 44, fué arrestado por el vigilante número 1,019 porque al requerirlo para que no durmiera sobre el muro del Malecón, lo vejó llamándole "zacateca".

LISTA

de las cartas detenidas en la Administración de Correos.

ESPAÑA

A

Alba, José; Albalate, Gregorio; Alvarez, Rogelio; Alvarez, Gonzalo; Alvarez, Fernándo; Alvarez, José; Alvarez, Adelaida; Alvarez, José; Alvarez, Pilar; Abelenda, Ramón; Acebedo, Manuel; Amez, Ramón; Abilio, Antonio; Arias José; Argiba, Manuel; Alfonso, Antonio; Alonso, María; Alonso, Asunción.

B

Baña, Manuel; Balicla, Balbina; Blazquez, Antonio; Bravo, Manuel; Barrey, Manuel; Bergareche, Blanca; Bergareche, Blanca; Bernal, Evelio; Bernardo, Pescual; Beiga, Luis; Bermúdez, José; Birota, Ramos; Buada, Sebastián; Brunet, Carolina; Bosto, Domingo.

C

Carballo, Rafaela; Carballo, Miguel; Caballero, Romana; Campmang, Luis; Cabrero, José; Candia, Francisco; Cándido, Francisco; Cándido, Francisco; Cándido, Francisco; Cándido, Francisco; Carril, Ramón; Casarreal, Manuel; Castillón, Manuel; Calvo, Rafael; Campo, Benito; Carrera, Dolores; Crespo, Tomás; Crespo, Tomás; Calle Esperanza, 119; Cia, Marcelino; Collera, Manuel; Chao, Francisco.

D

Dego, Esteban; Díaz, Eugenio; Díaz, Ramón; D. S. Jesús; Díaz, Ricardo; Díaz, María; Diego, Esteban; Diego, Federico; Doce, Ramón.

E

Espinoso, Antonio.

F

Frazga, Ramón; Falcón, Cármen; Fernández, Vicente; Fernández, Manuel; Fernández, Gabriel; Fernández, Josefa; Fernández, Fernando; Fernández, Manuel; Fernández, César; Fernández, Benigno; Fernández, Carlos; Fernández, Martín; Fernández, Manuel; Fernández, Marcelino, Fernández, Francisco; Font, Remedio; Fuste, José.

G

Graña, Antonio; García, Dorotea; García, Celestino; García Eduardo; González, Manuela; García, Dolores; García, Antonio; García, Ramón; García, Candelaria; García, Dolores; Gacido, Constancia; Gede, Bernardino; González, Felipe; González, Cármen; González, Ramón; González, Santos; González, Federico; González, Fernando; González, Flora; González, José; González, Cil; González, Camilo; González, Fernado; González, Manuel; Gómez, Joaquina María; Gorge, Manuel; Gusto, Ramón.

H

Hernádez, Abelina; Herrero, Francisco; Hidalgo, Lucio; Hidalgo, Adolfo; Huertas, Evaristo; Huertas, Aurelio.

I

Ibañez, Celedonio; Iglesias, Agapito; Iglesias José.

J

Jiménez, Manuel Antonio.

L

Ladra, Gabriel; Lago, Andrés; Lázaro, José; Ledo, Cándido; Linares, Alberto; Linares, Dabiz; Linares, José; López, Casimiro; López, Pedro; López, Antonia; López, María; López, Antonio; López, José; Lorenzo, Antonio; López, Salvador.

M

Martínez, Gregorio; Martel, Dolores; Martínez, Miguel; Martínez, Luis; Martínez, Manuel; Martínez, José; Marrogui, Manuel; Méndez, Eladio; Menéndez, Concepción; Méndez, Nieves; Menéndez, Félix; Menéndez, Florentina; Menéndez, Bejanmín; Menéndez, Florentina; Menéndez, Encarnación; Menéndez, Manuel; Menéndez, Ramón; Miranda, Ramón; Miranda, Ramón; Miñano, Enrique; Mielgo, Serafina; Mosquera, Francisco; Monteagudo Manuel; Mauriz, Manuel; Muñiña Cecilia; Martínez, Ramón.

N

Nolberta, Núñez; Nabeira, Francisco; Nelia, Manuel; Núñez, José Manuel.

O

Ochoa, María de los; Otero, María; Oliveros, José; Ortiz, Manuel.

P

Palma, Clotilde; Paz, Francisco; Pradera, Manuela; Parcia, Vicente; Peña, Adelino; Peña, José; Pérez, Manuel; Pérez, Genaro A; Perez, Manuel; Pérez, José; Pérez, Antonio; Pérez, Andrés; Pérez, Eliceo; Pérez, Enrique; Pereira, Diego; Pereiro, Segundo; Pertierra, José; Presidente, del C. Aragonés; Previado, Bonifacia; Pedroso, José; Pita, Rodrigo; Pinet, Francisco; Prieto, Alfredo; Poyero, Juan; Porto, Manuel; Pozo, Marcial; Punate, Jaime; Pérez, Marcos.

Q

Quesada, Eufrasio; Quiro, Cesario.

R

Rañal, José; Rañal, José; Regateiro, José; Rebuelta, Manuel; Regueira, José; Francisco; Rico, Ubalda; Rodríguez, Camilo; Rodríguez, Pedro; Rodríguez, Manuel; Rodríguez, José; Rodríguez, José; Rodríguez, Antonio; Rodríguez, Eugenio; Rodríguez, Andrés; Rodríguez, Manuela; Rodríguez, Gabriel; Rodríguez, José; Rodríguez, Secundino; Roz, Jesús de la; Ruiz, Jesús; Rubio, María; Rubio, Faustino.

S

Sal, Enrique; Sanz, Antonio; Sarceda, Domingo; Sánchez, Esperanza; Sánchez, Federico; Sánchez, Francisco; Sainz, Martín; Sainz, Pedro; Sarmiento, Rafael; Santiago, Delfina; Serraina, Juan; Seija, José; Sendin, Manuel; Seita, María; Silveira, German; Simon, Leandro; Suárez, Enrique; Suárez, Josefa; Suárez, José.

T

Tajada, Domingo; Taibara, Máximo; Tejeira, Dorinda; Terrou, Ricardo; Trigo, Cristalina; Torres, Silvestre; Tuero, Arsenio.

V

Vría, Antonio; Vazquez, Luisa; Vazquez Luciana; Varela, V.; Varela, Asunción; Valimala, María; Vega, Germán; Vega, D. F.; Vila, Manuela.

Z

Zamalloa, Cesario.

CARTAS TASADAS

M

Medero, Victoriana; M. Manuel.

P

Pérez, José.

Cronica Religiosa

DIA 16 DE MAYO

Este mes está consagrado al Patriarca San José.

El Circular está en las Reparadoras.

Santos Heriberto, Agapito y Abraham, confesores, Hilario, mártir y santa María, penitente.

Lunes de la tercera semana de Cuaresma. Como la pasión y la muerte del Salvador son el principal objeto que se propone la Iglesia en todos sus oficios de Cuaresma, no hay oficio divino que no contenga alguna circunstancia de la vida trabajosa y mortificada del Salvador, o algún pasaje particular que designe la malignidad de los judíos, su persecución y su negra ingratitud. El oficio de este día es una prueba de lo que dice San Juan del Hijo de Dios: **que vino a su propia heredad y que los suyos no le recibieron.** Esto es lo que nos refiere el Evangelio de la misa del día y la epístola nos enseña como los estraños se aprovechan de los socorros que los hijos del reino desprecian y desechan.

Jesucristo corrió casi toda la Judea, predicó en bastantes ciudades, nunca perdonó al vicio, en todas partes reprendió la corrupción del corazón, y en ninguna parte, durante el tiempo de su predicación, se cometió el atentado de intentar quitarle la vida, sino en Nazaret que era como su patria. Jesucristo por ninguno es más maltratado que por aquellos a quienes más ha favorecido, si una vez llegan a pervertirse.

La poca estimación y aún el desprecio que hacen de Jesucristo sus mismos conciudadanos, debe servir de un gran consuelo a los verdaderos siervos de Dios, cuando se vean menospreciados de sus hermanos.

Generalmente sucede que la virtud es aplaudida en tierra extraña: como que el mundo desconoce siempre lo bueno y lo útil, alaba y ensalza lo malo e innecesario. No hay que sorprendernos, el mundo no ama más que lo que le pertenece; aborrece a todos los que no son del mundo. Las contradicciones hacen el elogio de las personas virtuosas. El siervo no es más que su Señor. Si Jesucristo ha sido el blanco de la contradicción, ¿qué siervo de Dios estará exento de ella?

FIESTAS EL MARTES

Misas solemnes, en la Catedral y demás iglesias: las de costumbre.

Corte de María. Día 16. Corresponde visitar a Nuestra señora del Carmen, en San Felipe y Santa Teresa.

AVISOS RELIGIOSOS

J.H.S.

IGLESIA DE BELEN

Día 17 de Marzo: empiezan los trece martes que preceden a la fiesta de San Antonio.

A las 7 y ½ a. m., preces al Santo.

A las 8. a. m., misa cantada con plática. El primero de los trece martes se regalará el librito de los trece martes, a todos los fieles que asistan a los cultos de San Antonio.

A. M. D. G.

3453 4-15

IGLESIA DE BELEN

Solemnes Cultos a San José

Triduo Preparatorio en los días 14, 17 y 18 del corriente mes.

A las 7 y media a. m.: Exposición de su Divina Majestad y preces al Santo Patriarca.

A las 8 misa con cánticos, plática y bendición del Santísimo.

DIA 19.—Fiesta Solemne de San José.

A las 7 y media a. m. Misa de Comunión general con cánticos que celebrará el R. P. Rector.

A las 8 y media Misa Solemne con acompañamiento de orquesta, que celebrará el R. P. José Errasti. Predicará el R. P. José Alonso.

A las 2 p. m. Exposición del Santísimo.

A las 4 y media Rosario. A las 5 se rezará la devoción de los Quinos Jueves. Predicará el R. P. Arbeloa.

NOTA.—Este día ganan indulgencia plenaria los que confesando y comulgando rueguen a Dios por las intensiones del Sumo Pontífice.

Se suplica la asistencia con la medalla del Santo.

3487 4-15

PARROQUIA DEL CERRO

FIESTA A SAN JOSE

El día 19, se celebrará una solemne función religiosa a toda orquesta y con voces escogidas. El panegírico del glorioso santo está a cargo del señor Cura Párroco del Vedado.

Las personas devotas que acostumbraban otros años a entregar sus donativos a la antigua Camarera, pueden dirigirlos ahora a la Iglesia, pues dicha señora ha renunciado su cargo.

C 1784 6-13

Iglesia de Santo Domingo

El 16 de Marzo empieza en esta iglesia un triduo en honor del Patriarca San José, como preparación para su fiesta. A las 8 de la mañana habrá misa cantada y a continuación un devoto ejercicio.

El 19, misa de comunión general, a las 8. A las 9, la solemne con sermón y orquesta. Se suplica la asistencia. La camarera.

3488 4-15

IGLESIA DE LA MERCED

Triduo y fiesta solemne a San José de la Montaña

El día 17 del corriente dará principio el "Triduo" con misa cantada a las 8 a. m. y a continuación el piadoso ejercicio con gozos cantados. El día 19, a las 7, misa de comunión general, a las 8 misa solemne con sermón y orquesta, terminación del Triduo y gozos cantados por el pueblo.

3444 4-15

Iglesia Parroquial de San Nicolás de Bari

Fiesta a San José

El día diez y ocho, a las 7 p. m., Santo Rosario, Letanías cantadas y solemne Salve. Día 19, festividad de San José, a las 7 a. m., misa de comunión; a las 8 y media, solemne Misa de Ministros, estando el panegírico del glorioso Santo a cargo del R. P. Isidoro Ruiz, de la Orden de Predicadores.

La antigua camarera de la Parroquia del Cerro, hoy Camarera de la de San Nicolás, es la que efectúa la fiesta. Se repartirán oraciones del Santo bendito.

La Camarera,

Dolores Dorta Vda. de Moreno.

Se suplica a los devotos que contribuyan a los gastos de la fiesta.

3412 4-15

IGLESIA DE SAN FELIPE

El día 10 dará principio la novena al glorioso San José, después de la misa que se celebrará todos los días a las 8.

El día 18, a las siete p. m., se cantará la salve con orquesta. El 19, a las 7 y media, misa de comunión general; se repartirán estampas del Santo.

A las 8 y media la fiesta con sermón a cargo del Rdo. P. Juan José Troncoso, C. D.

Asistirá el Excmo. Ilmo. y Rdmo. señor Obispo Diocesano.

Por la noche los ejercicios acostumbrados con sermón por un Rdo. P. Carmelita y procesión.

Se recuerda a los fieles las indulgencias concedidas por el señor Obispo Diocesano por asistir a estos cultos.

Se suplica la asistencia a sus devotos y contribuyentes. 3082 12-8

Parroquia de Monserrate

El 10 del corriente empieza el novenario del Sr. San José con misa cantada a las 8 y media y a continuación el rezo; el 19, a las 7 y media, misa de comunión, y a las 8 y media la solemne con orquesta y voces; el sermón a cargo del señor Canónigo Leoloural, R. P. Santiago G. Amigó.

Se suplica la asistencia.

3056 10-8

PROFESIONES

GERARDO R. DE ARMAS
Y
CASTOR ALONSO BETANCOURT
ABOGADOS
Estudio: San Ignacio núm. 30, de 1 a 5.
TELEFONO A-7999.
A. Jl.-1

RICARDO ILLA Y OVANDO
Abogado y Notario
San Lázaro 221. Estudio: Amistad 154.
TELEFONO A-8075.
3447 26-16 M.

MIGUEL F. MARQUEZ
Corredor. Oficina, Cuba 32, de 3 a 5. Teléfono A-8450. Dinero en hipoteca en todas cantidades, al 8 por 100.
1754 26t.-17 F.

DR. REGUEYRA
Tratamiento curativo del artritismo, reumatismo, piel, neurastenia, neuralgias, dispepsia, parálisis y demás enfermedades nerviosas. Consultas de 11 a 1. Gratis a los pobres. No hace visita a domicilio. Estrada Palma 87. Víbora. C 1787 26-13 M.

DR. DEHOGUES
OCULISTA
Consultas de 11 a 12 y de 2 a 5.
Teléfono A-3940. Aguila 94.
3391 26-17 M.

DR. PEDRO A. BARILLAS
Especialista de la Facultad de París
ESTOMAGO E INTESTINOS
Consultas de 1 a 4. Genios 15, Tel. A-6890.
3032 26-7 Mz.

DOCTOR J. A. TREMOLS
Médico de Tuberculosos y de Enfermos del pecho. Médico de Niños. Elección de Nodrizas. Cosultas de 12 a 3. CONSULADO 128, entre Virtudes y Animas.
2676 26-26 F.

COSME DE LA TORRIENTE
Y
LEON BROCH
ABOGADOS
AMARGURA 11, HABANA
CABLE y TELEGRAFO: "CODELATO"
Teléfono A-2858
950 Mz.-1

Dr. Núñez
CIRUJANO DENTISTA
HABANA número 110
ESPECIALIDAD EN DENTADOS
Polvos dentrífricos, elixir, cepillos.
CONSULTAS: DE 1 A 5.
C. 3018 26-M.—6.

Dr. G. Casariego
ha trasladado su Gabinete de Consultas a Obispo 75, altos, de 3 a 5 p. m. Cirujía. Especialista en Vías Urinarias de la Escuela de París y del Sanatorio "Covadonga."
961 Mz.-1

Doctor Alberto Recio
Diagnóstico de la sífilis. Consultas de 7 y media a 8 a. m. Precio, $5-30. Los enfermos deben presentarse en ayunas. Cerro 452, teléfono A-2859.
C 917 26-19 F.

Doctor M. Aurelio Serra
Médico Cirujano
Del Centro Asturiano y del Dispensario TAMAYO
Consulta de 1 a 3. Aguila 98
Teléfono A-3813
980 Mz.-1

DR. G. E. FINLAY
PROFESOR DE OFTALMOLOGIA
Especialista en Enfermedades de los Ojos y de los Oídos. Galiano 56.
De 11 a 12 y de 2 a 4.—Teléfono A-8611
Domicilio: F núm. 16, Vedado.
TELEFONO F-1178
956 Mz.-1

Dr. Félix Pagés
Cirujía en general. Sífilis, enfermedades del aparato génito urinario. SOL 56, altos.
Consultas de 2 a 4.—Teléfono A-3370.
985 Mz.-1

DR. HERNANDO SEGUI
CATEDRATICO DE LA UNIVERSIDAD
GARGANTA, NARIZ Y OIDOS
Prado número 38, de 12 a 3, todos los días, excepto los domingos. Consultas y operaciones en el Hospital Mercedes, lunes, miércoles y viernes a las 7 de la mañana.
951 Mz.-1

Dr. GONZALO AROSTEGUI
MEDICO DE LA CASA DE BENEFICENCIA Y MATERNIDAD. ESPECIALISTA EN LAS ENFERMEDADES DE LOS NIÑOS, MEDICAS Y QUIRURGICAS. CONSULTAS DE 12 A 2. AGUIAR NUM. 106½.—TEL. A-5098.
967 Mz.-1

DOCTOR FILIBERTO RIVERO
Especialista en enfermedades del pecho y medicina interna.
Exinterno del Sanatorio de New York y exdirector del Sanatorio "La Esperanza."
Gabinete de consultas, Chacón 17, de 1 a 3 p. m.—Teléfonos A-2553 e I-2342.
840 26-21 F.

DR. JOSE E. FERRAN
Catedrático de la Escuela de Medicina
Trasladado a Trocadero núm. 109.
CONSULTAS DE 1 A 3.
969 Mz.-1

Dr. M. Duque
SAN MIGUEL 94
Consultas de 12 a 3 Carlos III S. B.
Piel, Cirujía, Venéreo y Sífilis
Aplicación Especial del 606--Neosalvasán 914
3193 26-11

Pelayo Garcia y Santiago
NOTARIO PUBLICO
Pelayo Garcia y Orestes Ferrara
—ABOGADO—
Obispo núm. 53, altos.—Teléfono A-5153
de 8 a 11 A. M. y de 1 a 5 P. M.
957 Mz.-1

Dr. Gustavo G. Duplesis
DIRECTOR DE LA CASA DE SALUD DE LA ASOCIACION CANARIA
Cirugía en General
CONSULTAS DIARIAS DE 1 A 3
Lealtad núm. 34. Teléfono A-4186.
966 Mz.-1

Sanatorio del Dr. Pérez Vento
Para enfermedades nerviosas y mentales.
SE ENVIA UN AUTOMOVIL PARA TRANSPORTAR AL ENFERMO
Barreto 62, Guanabacoa. Teléfono 5111.
BERNAZA 32, HABANA, de 12 a 2.
TELEFONO A-3646
979 Mz.-1

Dr. GONZALO PEDROZO
CIRUJANO DEL HOSPITAL NUMERO 1
Vías urinarias, sífilis y enfermedades venéreas.
Exámenes uretroscópicos y cistoscópicos.
ESPECIALISTA EN INYECCIONES DE "606"
Consultas de 9 a 11 a. m. y de 1 a 2 p. m. en Aguiar número 65.
DOMICILIO: TULIPAN 20.
1632 30-5 F.

DR. JOSE A. PRESNO
Catedrático por oposición de la Facultad de Medicina. Cirujano del Hospital Número 1. Consultas de 1 a 3.
Consulado núm. 60. Teléfono A-4544.
G. Nov.-1

Dr. R. Chomat
Tratamiento especial de Sífilis y enfermedades venéreas. Curación rápida
CONSULTAS DE 12 A 3
Luz núm. 40. Teléfono A-1340.
962 Mz.-1

DR. A. PORTOCARRERO
OCULISTA
Consultas diarias de 12 a 3. Pobres, lunes, miércoles y viernes de 9 a 11. Inscripción mensual, 1 peso. San Nicolás núm. 52, Habana. Teléfono A-8627.
147 78-6 R.

DOCTOR P. A. VENERO
Especialista en las enfermedades genitales, urinarias y sífilis. Los tratamientos son aplicados directamente sobre las mucosas a la vista con el uretroscopio y el cistoscopio. Separación de la orina de cada riñón. Consultas en Neptuno 61, bajos, de 4 y media a 8. Teléfono F-1354.
983 Mz.-1

DR. LAGE
ENFERMEDADES DE LA PIEL, DE SEÑORAS Y SECRETAS. ESTERILIDAD, IMPOTENCIA, HEMORROIDES Y SIFILIS. HABANA 158, ALTOS. CONSULTAS DE 1 A 4
839 26-21 F.

LABORATORIO DEL
Doctor L. Plasencia
AMARGURA NUM. 55.—Teléfono A-8150
C 927 30-1 Mz.

DR. JUAN PABLO GARCIA
ESPECIALIDAD EN VIAS URINARIAS
Consultas: Luz núm. 15, de 12 a 3
960 Mz.-1

DR. J. DIAGO
Vías Urinarias, Sífilis y Enfermedades de Señoras. Cirugía. De 11 a 3. Empedrado número 19
972 Mz.-1

DR. ADOLFO REYES
Estómago e Intestinos Exclusivamente
Consultas de 7½ a 9½ A. M. y de 1 a 3 P. M. LAMPARILLA NUMERO 74.—TELEFONO A-3582.
981 Mz.-1

A. J. DE ARAZOZA
ABOGADO
REINA Núm. 57

Dr. Juan Santos Fernández
—OCULISTA—
CONSULTAS Y OPERACIONES DE 9 A 11 Y DE 1 A 3. PRADO NUM. 105.
963 Mz.-1

G. BRISTOL
Exquiropedista de la Real Familia española. Pedicuro por oposición del Centro Asturiano.
Ha abierto su nuevo gabinete con los últimos adelantos de la Quiropedia moderna: especialidad en el tratamiento de uñas encarnadas, callos, ojo de gallos y durezas de los pies y manos. Aplicaciones de massage mecánico eléctrico. Horas de consultas de 9 de la mañana a 9 de la noche. Extracciones de uno a cuatro callos $1-00. BAJOS DEL CENTRO ASTURIANO FRENTE A LA MANZANA DE GOMEZ
TELEFONO A 7676
982 Mz.-1

Dr. S. Alvarez y Guanaga
OCULISTA
Garganta.—Nariz.—Oídos.
O'Reilly 80, altos.—Teléfono A-2863
977 Mz.-1

Dr. Francisco J. de Velasco
Enfermedades del Corazón, Pulmones, Nerviosas, Piel y Venéreo-sifilíticas.
Consultas de 12 a 2, los días laborables.
Lealtad núm. 111. Teléfono A-5418.
971 Mz.-1

DR. PERDOMO
Vías urinarias. Estrechez de la orina. Venéreo. Hidrocele, Sífilis tratada por la inyección del 606. Teléfono A-5443.
De 12 a 3, Jesús María número 33.
953 Mz.-1

DR. RICARDO ALBALADEJO
MEDICINA Y CIRUGIA
Consultas de 12 a 4. Pobres gratis
Electricidad médica, corrientes de alta frecuencia, corrientes galvánicas, Faráditcas, Masaje bibratorio, duchas de aire caliente, etc. Teléfono A-3344.
REINA NUMERO 72.
ENTRE CAMPANARIO Y LEALTAD
956 Mz.-1

LABORATORIO
CLINICO-QUIMICO DEL DOCTOR RICARDO ALBALADEJO. REINA NUMERO 72, ENTRE CAMPANARIO Y LEALTAD
Se practican análisis de orina, esputos, sangre, leche, vinos, licores, aguas, abonos, minerales, materias grasas, azúcares, etc.
Análisis de orines (completo), esputos, sangre o leche, dos pesos ($2.)
TELEFONO A-3344
955 Mz.-1

DR JUSTO VERDUGO
Médico Cirujano de la Facultad de París
Especialista en enfermedades del estómago e intestinos, según el procedimiento de los profesores doctores Hayem y Winter, de París, por el análisis del jugo gástrico. Examen directo del intestino interiormente. Consultas de 12 a 3, Prado 76.
975 Mz.-1

Sanatorio del Dr. Malbert
Establecimiento dedicado al tratamiento y curación de las enfermedades mentales y nerviosas. (Unico en su clase.)
Cristina 28. Teléfono I-1916
CASA PARTICULAR F-3374
968 Mz.-1

DR. ROBELIN
PIEL, SIFILIS, SANGRE
CURACION RAPIDA POR SISTEMA MODERNISIMO.—CONSULTAS DE 12 A 4.
POBRES GRATIS
JESUS MARIA NUMERO 91
TELEFONO A-1332
958 Mz.-1

Dr. Claudio Basterrechea
Alumno de los Hospitales de París y Viena
GARGANTA, NARIZ Y OIDOS
Consultas de 12 a 2. Para pobres, lunes y viernes de 9 a 10. Galiano número 12, teléfono A-5631.
16608 156-1 E.

DR. E. FERNANDEZ SOTO
Garganta, Nariz y Oídos. Especialista del Centro Asturiano. Consultas de 3 a 4.
Colapostela 23, moderno.—Teléfono A-4465.
970 Mz.-1

DR. EMILIO ALFONSO
Enfermedades de niños, señoras y Cirugía en general. CONSULTAS de 12 a 2.
Cerro núm. 519. Teléfono A-3715.
964 Mz.-1

DOCTOR H. ALVAREZ ARTIZ
Enfermedades de la Garganta, Nariz y Oídos. Consultas de 1 a 3. CONSULADO 114.
974 Mz.-1

DR. ALVAREZ RUELLAN
Medicina general. Consultas de 12 a 3
Acosta núm. 29 altos
959 Mz.-1

IGNACIO B. PLASENCIA
Cirujano del Hospital Número 1
Especialista de enfermedades de mujeres, partos y cirujía en general. Consultas de 2 a 5. Gratis para los pobres. Empedrado núm. 50. Teléfono A-2558.
973 Mz.-1

DR. J. MONTES
Especialista en desahuciados de estómagos y en Asmas Bronquiales, aunque hayan resistido las corrientes de diferente tensión.
De 9 a 11 y de 12 a 4, Reina 28, antiguo bajos.
988 Mz.-1

DR. GALVEZ GUILLEM
Especialista en sífilis, hernias, impotencia y esterilidad. Habana núm. 49.
Consultas de 11 a 1 y de 4 a 5
Especial para los pobres de 5½ a 6
1043 Mz.-1

CLINICA SELECTRO-DENTALES Y MEDICAL
CONCORDIA 35 Y O'REILLY 56
Cuentan con número suficiente de profesores para que el público NO TENGA QUE ESPERAR, y con los aparatos necesarios para realizar las operaciones por la noche.—EXTRACCIONES Y OPERACIONES ABSOLUTAMENTE SIN DOLOR.

PRECIOS

Extracciones, desde.	$1-00	Dientes de espiga, desde.	$ 4-00
Limpiezas, desde.	2-00	Coronas de oro, desde.	4-24
Empastes, desde.	2-00	Incrustaciones, desde.	5-00
Orificaciones, desde.	3-00	Dentaduras, desde.	12-72

PUENTES DE ORO, desde $ 4-24 pieza.
TRABAJOS GARANTIZADOS
Consultas de 7 a. m. a 9 p. m. Domiz
30-1 Mz.

El Centenario de la Avellaneda

A las 9 de la mañana del sábado se reunieron en el claustro del Instituto Provincial, según informa el diario "El Camagueyano", los señores Rdo. Padre Santiago Olé, Ldo. Sixto J. Vasconcellos, Dr. Manuel R. Silva, Ldo. Antonio P. Pichardo y Ldo. Augusto Betancourt, que constituyen los cinco miembros del jurado elegido por la "Comisión del centenario a la Avellaneda" para estudiar y discernir los premios a los trabajos literarios que se presentaron al Certamen.

Reunidos los cinco señores ya nombrados, eligieron como Presidente del Jurado al Dr. Silva y como Secretario al Padre Ollé.

Por el Presidente de la "Comisión", Sr. Aurelio Boza, le fueron entregados al Jurado veintitrés trabajos concursantes para el Certamen.

Mercados Extranjeros

Plaza de Nneva York

Extracto de la "Revista Azucarera" de los señores Czarnikow, Rionda y Compañía:

Nueva York, Marzo 6 de 1914.

"El curso de baja que asumió este mercado desde hace algunas semanas no se ha detenido hasta esta fecha. Las causas principales a que puede atribuirse esta baja son: la actitud independiente adoptada por los refinadores, debido a que están provistos para sus necesidades inmediatas con una cantidad comparativamente grande de azúcares ya comprados; la acumulación constante de ofertas de azúcares a flote y para embarque inmediato, que es inevitable en esta época del año, y el tiempo tan riguroso que prevalece, el cual ha interrumpido prácticamente las vías de comunicación con otros pueblos, contribuyendo a la demora en reaparecer una demanda satisfactoria para azúcar refinado, demora atribuida hasta ahora a que los compradores en todo el país no se convencen de que las cotizaciones actuales han descontado ya la reducción en los derechos, en vigor desde el día 1o. del presente. Los cables recibidos de Cuba, el día 3 del presente, demostrando grandes recibos en aquellos puertos, también ejercieron desfavorable influencia, y todas las causas anteriormente expuestas dieron por resultado que, después de ventas moderadas de Cubas a principios de la semana, al precio anterior de 2.03c. c.f. para embarque en Marzo, se vendieran unos 125,000 sacos de Cubas, en posiciones desfavorables, los días 4 y 5 del presente, al bajo nivel de 2c. c.f.

Por consiguiente, queda establecida la nueva cotización de 3.01c., base 96 grados, la cual, aunque 38 puntos más baja que la de 3.39c. que regía a fines de la semana pasada, representa una baja actual de solo .03c. por libra, en los precios, costo y flete, siendo la diferencia de .35c. una reducción coincidente con la operación de ponerse en vigor la nueva escala de más bajos derechos.

El mercado está ahora desanimado y los refinadores indiferentes a las ofertas que se les hace a los últimos precios, como no sean para embarque en la segunda quincena de este mes. El interés que siguen demostrando compradores europeos, ha dado por resultado la venta de algunos cargamentos de Cubas, durante la semana, con destino a ultramar. La demanda de aquella procedencia es uno de los pocos factores favorables a este mercado, y a juzgar por las presentes indicaciones, la cantidad que se exporte de Cuba a países extranjeros en este año, será el doble de lo exportado en el año anterior. Así es que, como se verá, a pesar del anticipado aumento en la producción de Cuba, los azúcares disponibles de allí para los Estados Unidos, durante el resto de este año, no pueden considerarse excesivos si se tiene en cuenta un moderado aumento en el consumo, así como también una acumulación, gradual, de existencias en este país, de ahora en adelante, acumulación necesaria para reponer existencias invisibles, las cuales, se admite generalmente, están agotadas en estos momentos.

El mercado europeo ha continuado en el mismo estado de quietud y curso de baja que ha venido demostrando por algún tiempo. Nuestro cable de Londres de esta mañana dice que el mercado está quieto pero sostenido a las siguientes cotizaciones: Marzo, 9s. 1¾d.; Mayo, 9s. 3½d.; Agosto, 9s. 6¼d.; Octubre-Diciembre, 9s. 6¼d. las cuales son todas fraccionalmente más bajas esta semana.

Los recibos semanales fueron de 41 mil 181 toneladas, en comparación con 55,397 toneladas en el año pasado y 41,499 toneladas en 1912, como sigue:

De Cuba: 1914, 33,813; 1913, 44 mil 757; 1912, 38,123 toneladas.

De Puerto Rico: 1914, 7,186; 1913, 1,603; 1912, 3,125 toneladas.

De Hawaii: 1913, 2,874 toneladas.

De otras procedencias: 1913, 150; 1912, 200 toneladas.

Domésticos: 1914, 92; 1913, 13; 1912, 51 toneladas.

De Europa: 1914, 90 toneladas.

A New Orleans llegaron durante la semana 85,100 socas de Cuba y 17,000 sacos de Puerto Rico.

REFINADO.—Los precios de todos los refinadores, esta semana, están al mismo nivel de 4c. menos 2 por 100, pero no han habido indicaciones de mejor demanda, a ese precio. Sin embargo, se espera que ahora, cuando mejore el tiempo, haya más animación, por parte del consumo, en general.

EXISTENCIAS

(WILLETT Y GRAY)

	1914	1913
New York. Refinadores	87,149	99,064
Boston	15,005	12,358
Filadelfia	23,131	25,552
N. York, importadores	7,098	2,164
Boston	.....	.....
Filadelfia	.....	.....
	132,383	139,138

COTIZACIONES EN PLAZA

	1914	1913
Centf. n. 10 á 16, pol, 96.. N.	a 3.01	3.54 a 3.61
Mascb. ref. buen	a 2,61	3.04 a 3.11
Azúl. pol. 89.. ,, pode miel,	a 2.36	2.79 a 2.86
Ilol. 89..... ,, Ilo no. 1,	a 2.36	N. a2.65
pol. 88,..... ,,	a 1.96	a2.25
Id, id. pol. 84 ,,		

COSTO Y FLETE

	1914	1913
Centrífugas, pol. 96 Cuba.-Pronto embarque	2.00 a2.03c	2.19 a 2.25
Centrífugas pol. 96, No privilegiado	1.75 a 1.78	1.84 a 1.90
Mascabados 89.-No privilegiado	1.50 a 1.53	1.59 a 1.65

AZUCAR REFINADO

	1914	1913
Granulado, neto	3.92c a 402	4.21 4.26c

AZUCAR DE REMOLACHA

Embarque de Hamburgo y Bremen, costo y flete

	1914	1913
Primeras: base 88 Analís	9|8½ a 9|8¾	10|5½ a 10|6

Ventas anunciadas desde Febrero 27 hasta Marzo 5:

40,000 a 50,000 sacos centrífugas de Cuba, para embarque inmediato y en Marzo, a 2.1|32c. c.f., base 96 grados.

125,000 sacos centrífugas de Cuba, para embarque inmediato y en la segunda quincena de Marzo, a 2c. c.f., base 96 grados."

OFICIAL

Municipio de la Habana

SECRETARIA DE LA ADMINISTRACION MUNICIPAL

Asociación de Industriales

Recibido el proyecto de reparto de cuotas de "Almacén de Ferretería" para el ejercicio de 1914 a 1915 de acuerdo con lo estatuído en el artículo 87 de la Ley de Impuestos, se hace saber a los contribuyentes por el concepto antes expresado, que durante el plazo de cinco días, contados desde el día de mañana, se exhibirá en la Secretaría de la Administración Municipal el referido proyecto de cuota a fin de que los que se consideren perjudicados formulen su protesta dentro de tercero día, con arreglo a lo dispuesto en el artículo 90 de la citada ley.

Habana, Marzo 14 de 1914.

Fernando Freyre de Andrade,

Alcalde Municipal.

C 1208 5—16

Municipio de la Habana

SECRETARIA DE LA ADMINISTRACION MUNICIPAL

Asociación de Industriales

Recibido el proyecto de reparto de cuotas "Almacén de Tabaco en Rama", para el ejercicio de 1914 a 1915, de acuerdo con lo estatuído en el artículo ochenta y siete de la Ley de Impuestos, se hace saber a los contribuyentes por el concepto antes expresado, que durante el plazo de cinco días, contados desde el día de mañana, se exhibirá en la Secretaría de la Administración Municipal, el referido Proyecto de cuota a fin de que los que se consideren perjudicados formulen su protesta dentro del tercer día, con arreglo a lo dispuesto en el artículo 90 de la citada ley.

Habana, Marzo 11 de 1914.

F. Freyre,

Alcalde Municipal.

C 1177 5-12

Empresas Mercantiles y Sociedades

Banco Agrícola de Puerto Príncipe

Se hace saber a los señores accionistas, que en sesión celebrada por el Consejo de Dirección el día 21 de Febrero último, se acordó repartir un dividendo del 7 por 100, que podrá hacerse efectivo, en la Secretaría del Banco, Situada en Amargura número 23, de 12 a 3 de la tarde, todos los días hábiles, a partir desde esta fecha.

Habana, Marzo 12 de 1914.

MARIO RECIO,

Secretario Contador Interino.

C 1174 6-12

ASOCIACION UNION DE SUBARRENDADORES Y PROPIETARIOS DE CASAS

Tramita cuanto se relacione con solares y casas de vecindad, tales como desahucios y asuntos que sean de la competencia del Ayuntamiento y Departamento de Sanidad. Cuota mensual, $1 plata. Secretaría, altos del Politeama Habanero. Telf. A-7443.

1025 Mz.-1

ENSEÑANZAS

PROFESORA

a domicilio para educación completa. Nuevo sistema práctico en Instrucción Elemental, desde la más corta edad. Idiomas y otras asignaturas especiales. Precios moderados. Excelentes referencias. Dirigirse a Consulado 99 A., bajos.

3398 4-15

ENSEÑANZA PRIMARIA

Gramática, Aritmética aplicada, Geometría, Física, Química, Historia Natural, Geografía, Religión, Historia, Agricultura, Nociones de Industria y Comercio, Elementos de lenguas y Dibujo. Enseñadas con toda extensión por un Profesor Normal. Clases a domicilio. Informan en Sra. 290, Vedado, teléfono F-1566. 3269 26-12 M.

LAURA L. DE BELIARD

Clases de Inglés, Francés, Teneduría de Libros, Mecanografía y Piano.

—SPANISH LESSONS—

VIRTUDES NUMERO 44, ALTOS

2779 27-1 Mz.

PROFESORA DEL ESTADO FRANCES, en uso de licencia, recién llegada de París, se ofrece para dar clases de su idioma en el Vedado y Habana. Pasaje Montero Sánchez número 22, Vedado, entre la calle 21 y 23, teléfono F-1131.

3120 8-9

ASCENSION SERRANO. EXCELENTE Profesora del Conservatorio de Madrid, Piano, Solfeo, Armonía. Clases en su casa, Piñera A entre Falguera y Santa Catalina, Cerro. Tres lecciones semanales un luis mensual. También va a domicilio.

2886 13-4 M.

PROFESOR

Clases de primera y segunda Enseñanza, mercantil y preparación para carreras especiales, por un profesor titular, a domicilio o en casa paticular. Informan por el teléfono A-1328.

LEON ICKASO

LICENCIADO EN FILOSOFIA Y LETRAS

Da lecciones de Primera y Segunda Enseñanza y de preparación para el Magisterio. Informarán en la Administración de este periódico, o en Acosta núm. 99, antiguo. G.

DINERO E HIPOTECAS

NECESITO DIRECTO $12,000 AL 9 POR ciento con hipoteca del doble, cerca de Belascoaín; y $8,000 al 10 por 100, con hipoteca de $18,000, en el Cerro. Informan en San Miguel 80, de 9 a 12.

3408 4-15

DAMOS $1.000,000 EN HIPOTECAS DESde $100, desde 6½, 7, y 8 por 100 anual, así como sobre alquileres, pagarés y automóviles, con gran reserva y prontitud. Damos sobre fincas rústicas de 1 a 12 por 100 anual. Compra venta de casas, solares y terrenos. C. LAGO LACALLE, Prado 101, entre Pasaje y Teniente Rey, Tel. A-5500.

C 1201 30-15 M.

DOY DINERO CON PAGARES, CON prontitud reserva y aquedida. Paso a domicilio titud, reserva y equidad. Paso a domicilio. LAKE, Prado 101, entre Pasaje y Teniente Rey, teléfono A-5500.

C 1200 5-15

SOLICITO $10,000 CY. al 12 POR 100 SObre urbana, valor, $18,000; $9,000, 9 por 100, valor, $30,000. Suárez, Prado 101, entre Pasaje y Teniente Rey, Tel. A-5500.

C 1205 4-15

SOLICITO DESDE $100 A 1,000, PAGANdo del 2 al 5 por 100 mensual, según cantidad. Garantía sólida con escrituras pública, libre de gastos para el prestamista. LAGO, Prado 101, entre Pasaje y Teniente Rey. C 1785 30-13 M.

DINERO

Sin intervención de corredores. Doy hasta 30,000 pesos oro español en primera hipoteca al 8 y 9 por ciento. Informan en Jesús María y Picota, bodega. Trato directo. 3353 8-12

DINERO. LO DOY Y TOMO EN HIPOteca y otras garantías y compro y vendo casas, solares y censos. A. PULGARON, Aguiar 72, teléfono A-5864.

3355 4-13

LOTES DE DINERO PARA HIPOTECAS de $600, $1,000, $2,000, $2,500, $4,500, $6,500 7,000 y 25,000 sobre propiedades que respondan, o se compra una casa antigua o moderna, buen punto, trato directo. Obispo 32, sombrerería, de 9 a 1.

3283 8-12

ELPIDIO BLANCO

Doy $6,500 en hipoteca sobre una buena casa, al 6 y medio por ciento, tiempo el que se convenga. O'Reilly 23, de 2 a 5, teléfono A-6951.

3281 8-12

DINERO EN HIPOTECA

Lo facilito en todas cantidades y a módico interés, en esta ciudad, Vedado, Cerro, Jesús del Monte y en los repartos. También lo facilito en el campo. Empedrado 47. Juan Pérez. Teléfono A-2711, de 1 a 4. 2949 26-5 Mz.

TENGO DONDE COLOCAR SU DINERO en hipotecas desde el 8 por 100 al 24 por 100 anual, sin gasto para usted. Tengo para todos los gustos. Llame al A-5500. Lago, Prado 101 entre Pasaje y Teniente Rey. Agencia LAKE. C 1167 8-10

DINERO.—Con interés módico, en todas cantidades, sobre prendas, muebles y toda clase de objetos de valor; se venden a precios muy baratos las grandes existencias de "Los Tres Hermanos," Consulado 94 y 96, entre Colón y Trocadero, Teléfono A 4775.

2416 26-20

PRESTAMOS. SE DESEA COLOCAR VArias cantidades en primera y segunda hipitecas, pagarés y sobre alquileres de casas. A. Morales, Mercaderes 11, de 10 a 11 y de 2 a 4, altos. 3027 10-7

HIPOTECAS

sobre finca urbana, se colocan las siguientes cantidades, 1, 1½, 2, 3, 4, 5 y 10 mil en la Habana y sus barrios, 5 mil en la ciudad al 8 por 100, sin intervención directo con Ruiz López, en Monte 244, de 11 a 1 y de 6 a 8 P. M.

3224 8-11

ALQUILERES

(Los que deseen alquilar rápidamente sus fincas, o encontrar la casa o habitación que necesiten, deben anunciar en esta sección.)

EN LA HABANA

(CASAS Y PISOS)

A LOS INDUSTRIALES

Se alquila, en Campanario 53, una espaciosa casa propia para un taller, con sala, saleta, cinco habitaciones, patio, traspatio y servicio sanitario moderno. La llave en la bodega de la esquina de Concordia. Su dueño, Maceo 68, Guanabacoa.

3399 4-15

EL DIA PRIMERO DE AGOSTO QUEDA libre la tienda de Francisco Galán, en las Ensenadas de Bondallo, Término Municipal de San Juan y Martínez (Pinar del Río) para tratar de ella verse con el señor José Luis López Marín, en Luis Lazo.

3448 4-15

SE ALQUILAN LOS ALTOS DE LA CASA calle de Florida núm. 38. Informan en Florida núm. 37. Se alquila a una sola familia y reunen condiciones para dos; son sumamente baratos en el alquiler.

3434 4-15

EN 12 CENTENES SE ALQUILAN LOS espaciosos altos de la casa Luz 8, con sala, saleta, 4 cuartos, servicios sanitario, moderno, pisos finos. Llave e informes en la tienda del lado. 3431 8-15

MALECON 312

entre Escobar y Gervasio, se alquilan dos pisos altos de la casa nueva que da frente al Malecón y a San Lázaro; tiene escalera por las dos calles, sala, saleta, seis cuartos, comedor, cocina, baño moderno completo y servicio de criados aparte; es muy clara y fresca. Informan en la misma y en Escobar 38, altos.

3411 8-15

SE ALQUILAN LOS ALTOS FRESCOS Y ventilados, acabados de construir, en la Calzada del Cerro número 525. Informan en los bajos. 3379 4-14

ESTEVEZ 87. SE ALQUILA, ES NUEva; sala, saleta, seis habitaciones, todas de mosaico. La llave en frente. Precio, ocho centenes. Su dueño, Santo Suárez 49, Jesús del Monte. 3426 8-15

¡OJO! COMERCIANTES

Se alquila, en la calle de la Muralla un local propio para tienda de ropa o cosa análoga. Informan en el Hotel Continental, Oficios 54. 3424 8-15

SE ALQUILA

La hermosa casa de zaguán y dos ventanas, Zanja núm. 58, frente al Parque de Dragones. Tiene sala, comedor, siete cuartos, magnífico baño, dos inodoros, buena cocina y espacioso patio. La llave en la litografía del frente. Informan en Acosta número 46, teléfono A-3712.

3380 5-14

SE ALQUILAN LOS MODERNOS ALTOS de la calle de Alambique núm. 4, con sala, saleta, tres grandes cuartos, servicios. Su dueño, dulcería del café "La Isla," Galiano y San Rafael. 3394 4-14

ALQUILANSE EN NEPTUNO

los altos 212, y 218Z, antiguo, en 10 centenes cada uno. Ambos tienen sala, saleta, cuatro cuartos, espléndido comedor, cocina, cuarto para criados, cuarto de baño, y dos servicios sanitarios. Las llaves en la bodega de Neptuno y Marqués González. Para tratar en Manrique y San José, Perfumería. 1025 Mz.-1

SE ALQUILAN LOS ALTOS DE MONTE esquina a Rastro. La llave en la bodega En la misma informan. 3395 4-14

SE ALQUILAN EN 7 CENTENES, LOS bonitos altos de Indio número 13, entre Monte y Rayo, punto céntrico y muy alegre: la llave en los bajos. Informan en Revillagigedo número 18.

3385 4-14

SE ALQUILAN LOS ALTOS DEL ESTAblecimiento "El Iris," sito en Galiano 58, casi esquina a Neptuno.

3329 8-13

SE ALQUILA LA CASA SUSPIRO NUMEro 12, altos y bajos, juntos o separados. La llave en el café de Monte.

3331 4-13

SE ALQUILA LA HERMOSA CASA TEnerife 45, casi esquina a Figuras, sirviendo para almacén de tabaco por su capacidad. 3345 4-13

ANCHA DEL NORTE ESQUINA A ESpada, se alquila un alto muy barato, con sala, saleta, 3 cuartos grandes con todos los adelantos modernos. En el alto del café informan. 3335 4-13

EN CONSULADO 99 A, SE ALQUILAN unos espléndidos altos, con sala, saleta, cinco cuartos y demás comodidades. Informan en Neptuno 18, bajos. 3297 8-12

SE ALQUILA, EN EL VEDADO, LA ESpaciosa casa con todas las comodidades, calle 7ma. núm. 97, frente al "Hotel Trotcha." La llave en la botica. En San Miguel 180 bajos, inofrmarán.

3306 8-12

PARA OFICINA

Altos frescos, claros y ventilados, se alquilan en Cuba y Obrapía, en donde estuvo el Consulado de España. Informes, en los bajos, café "Cervantes."

3310 10-12

SE ALQUILA LA ESQUINA DE LA CALzada de Cristina y Castillo, propia para cualquier negocio. La llave e informes en la bodega. 3212 15-11 M.

CASAS PEQUEÑAS BARATAS, COMOdas, acabadas de fabricar, en el centro de las tres líneas de tranvía, en Salud 231.

3192 10-11

MANRIQUE 143, ENTRE REINA Y EStrella, acabada de arreglar y pintar, con sala, saleta, 5 cuartos bajos y 3 altos, baño, cocina y servicio. Informan en San Nicolás 74, altos. 3197 8-11

SE ALQUILAN

el segundo piso de la casa Mercaderes número 13, con siete espaciosas habitaciones, sala, comedor, recibidor, etc., provisto de completas instalaciones sanitarias y del mejor "confort." También se alquila otro espléndido (el primer piso) construido expresamente para oficinas y muestrarios. La llave en Mercaderes núm. 15. Informan en Mercaderes núm. 21, teléfono A-5391. 3247 8-11

SE ALQUILAN. PAULA 50, ALTOS, SAN Rafael 145, 147, 153 y 159, altos. Las llaves en las bodegas de las esquinas respectivas. Informan en el Banco Nacional de Cuba, cuarto núm. 500, quinto piso.

3268 8-12

AL COMERCIO. SE ALQUILA, PARA establecimiento, los bajos de Angeles 36, en un gran local, completamente nuevo. El dueño en San Rafael 61.

3178 8-10

VILLEGAS NUM. 113

Se alquila el segundo piso, con cuatro habitaciones, sala grande, saleta, comedor y demás comodidades. La llave e informes en Muralla núms. 66|68. Tel. A-3518.

3241 8-11

CHACON NUM. 1

Se alquila el principal.

3183 8-10

SE ALQUILA LA CASA SOMERUELOS 13 de sala, saleta y 6 cuartos, cuarto de baño, dos cocinas, patio, traspatio, instalación de gas y electricidad, sanidad moderna, buen vecindario, una cuadra del Parque de Colón. La llave y su dueño en Corrales 26. 3128 8-9

SE ALQUILAN

En 35 centenes, los ventilados altos de Reina 88, con terraza, sala, recibidor, comedor, 6 dormitorios, cuarto de desahogo, baño completo, 2 cuartos y baño para criados, motor eléctrico y bomba para cuando falte el agua. La llave en los bajos. Capote, Mercaderes 36, teléfono A-6580.

3139 10-10

SE ALQUILAN LOS ALTOS Y BAJOS DE la casa Reina 96, esquina a Escobar, bien juntos o separados. Los altos son propios para personas de posición. La llave e informes, Manteca, Cuba 76 y 78, teléfono A-5194. 3081 15-8 Mz.

OFICIOS 16, esquina a Lamparilla

Se alquilan los magníficos altos por Lamparilla, casa moderna con todos los requisitos de higiene para familia, que tiene todas las comodidades modernas. Por Oficios se alquilan magníficas habitaciones para oficinas. En la planta baja informarán. 3162 10-10

SE ALQUILA, PARA ESTABLECIMIENto, la esquina de Marina y Vapor, con salón, trastienda, habitación, cocina y servicios sanitarios, acabada de pintar. Informa su dueño. La llave en Vapor 7, Calderón. 3090 10-8

SE ALQUILA LA AMPLIA CASA DE Castillo 13 A, propia para una industria, próxima a la Calzada del Monte. Darán razón en Jesús del Monte 323, antiguo.

3117 26-8 M.

CASA PARA FAMILIAS

Para vivir bien, en punto céntrico y por poco dinero, múdese a Neptuno 2 A, altos del "Café Central," frente al Parque Central. Casa seria, de absoluta moralidad, buena comida, timbre en las habitaciones, baño reservado de señoras con agua caliente y fría, entrada a todas horas. Para más informes en la misma, dirigirse a M. Remesar.

1032 Mz.-1

SE ALQUILA POR 10 CENTENES EN Sol 27, un espléndido principal, nuevo, a la brisa, espacioso y con doble servicio sanitario. Informarán en Obrapía 7, su dueño, Hilario Astorqui. 3088 15-8 M.

(HABITACIONES)

EN GALIANO 84, SE ALQUILAN DOS magníficas habitaciones, con balcón a la calle y todo servicio. 3410 8-16

SE ALQUILAN DOS HERMOSAS HABItaciones a familias de moralidad, sin niños, son muy frescas, con todo el servicio, hay pocos inquilinos. San Ignacio 47.

3429 4-15

CASA DE FAMILIAS, HABITACIONES amuebladas y con toda asistencia en la planta baja un departamento de sala y habitación, a una cuadra de los teatros y parques. Empedrado 75, esquina a Monserrate. 3482 4-15

EN JESUS MARIA 7 ALTOS IZQUIERDA, se solicita para corta familia una cocinera que ayude en los quehaceres de la casa; si no es muy aseada que no se presente.

3414 4-15

SE ALQUILA, EN SAN IGNACIO 65, UNA habitación en $7. En Tejadillo 45, otra en $10. En Obrapía 91, otra en $12 y en Industria 72 A, otra en 2 centenes.

3436 4-15

OFICIOS 7. SE ALQUILA UN DEPARTAmento de dos habitaciones frescas y amplias, con balcón a la calle, piso de mosaico y acabados de pintar, propio para una familia, en $21.20.

3372 4-14

SE ALQUILA UN DEPARTAMENTO EN el segundo piso de Sol 63, de tres habitaciones, baño y demás servicios: es muy cómodo, en 5 centenes. La llave en Compostela 106, colegio, teléfono A-3103.

3359 8-13

HABITACIONES CON MUEBLES, LUZ eléctrica, comida y limpieza desde 5 centenes para uno y 8 para dos, y por días desde un peso para uno y sesenta centavos más si son dos. Aguiar 72, altos, teléfono F-5864. 3354 4-13

OBRAPIA NUM. 14, ESQUINA A MERCAderes. Se alquilan habitaciones a precios módicos. 3284 8-12

SE SOLICITA SABER EL PARADERO de Martín Valmaña, empleado que fué de Aguiar y Obrapía, su hermano Miguel, en Línea núm. 69, Vedado.

3295 8-12

SE ALQUILA UN CUARTO EN CASA particular, a señora sola, en Neptuno 56. Se venden unas mamparas.

3284 4-14

EN LA NEW YORK, AMISTAD NUMEro 61, se alquilan habitaciones, con o sin muebles, desde dos centenes hasta cinco y se admiten abonados a la mesa. Teléfono A-5621. 3186 8-10

EN LA CALLE DE SAN NICOLAS NUmero 91, entre Salud y Dragones, se alquilan hermosos departamentos o habitaciones muy bien ventiladas, entrada a todas horas, es una casa acabada de fabricar a la moderna, muy seca y ventilada; se desean personas de moralidad.

3358 26-3 Mz.

EN SAN LAZARO 102, BAJOS, ESQUINA a Crespo, se alquilan una o dos espléndidas sabitaciones, piso mosaicos, servicio sanitario inmejorable; matrimonio sin niños o caballero solo. Se cambian referencias.

3394 15-4 M.

(HOTELES)

GRAN HOTEL AMERICA

Industria 160, esquina a Barcelona. Con cien habitaciones, cada una con su baño de agua caliente, luz, timbre y elevador eléctrico. Precio sin comida, desde un peso por persona, y con comida, desde dos pesos. Para familia y por meses, precios convencionales. Teléfono A-3393.

3291 26-12

CASA PARA FAMILIA HOTEL DE FRANCIA

TENIENTE REY NUM. 15

Precios módicos sobre todo siendo dos en un cuarto. Mesa selecta, sin horas fijas. Casa recomendada por varios Consulados. Entrada a todas horas. Teléfono. Duchas.

3123 8-9

LOCALES PARA ESTABLECIMIENTOS &.

MAGNIFICO LOCAL PARA ESTABLECImiento, Reina 111, se alquila la espléndida sala, con dos puertas para la calle buen soportal, otro local grande, junto o separado, en la misma. Su dueño informa en el primer patio. 3406 4-15

CONDESA ESQUINA A LEALTAD, NUmero 27, se alquila esta casa propia para cualquiera clase de establecimiento: tiene obra sanitaria moderna. Precio 8 centenes. La llave en la bodega esquina Campanario, Informan en Acosta 64, bajos, teléfono F-3162. 3381 8-14

EN AMARGURA NUMERO 77 y 79, SE alquilan locales propios para oficinas.

3336 4-14

VIDRIERA PARA SOMBREROS, SE ALquila parte de una hermosa vidriera únicamente para sombreres de señoras. Obispo 28, entre Villegas y Aguacate.

3342 4-13

EN EL VEDADO

(CASAS Y PISOS)

VEDADO, SE ALQUILA, EN 8 CENTEnes, a casa en la loma, calle 15 entre F y G, entre las dos líneas del eléctrico; tiene sala, comedor, 4 cuartos, cocina, baño, jardín y patio. En 13 y G, Quinta de Lourdes, portería, la enseñarán.

3425 4-15

VEDADO, SE ALQUILA LA CASA LInea entre L y M, compuesta de cinco cuartos, sala, saleta, comedor, cocina, cuarto de criados y baños, todo moderno. Informan en 13a. número 26 A, entre J y K.

3260 8-13

SE ALQUILA

una casa en el Vedado, calle B núm. 4, entre 5ta. y 7ma., con sala, saleta, 3 cuartos, cocina, salón de comer, dos inodoros, baño y ducha; y un hermoso patio; para tratar de su ajuste informan en la calle de San Rafael núm. 138, altos, teléfono número 5178-A. 3258 16-12 M.

SE ALQUILA, EN EL VEDADO, CALLE B números 242 y 244, entre 25 y 27, acera de la sombra, y a una cuadra del Parque de Medina, bonita casa, compuesta de jardín, portal, sala, recibidor, comedor, cuatro aposentos para familia, dos para criados, doble servicio sanitario, cocina de gas, calentador de agua en el baño, traspatio, entrada para carruajes, etc., etc. Para verla e informes en la misma e por el teléfono F-2115 o I-2941.

3215 4-13

VEDADO, EN LA CALLE G ENTRE 23 y 25, acera de la brisa, se venden varias parcelas de terreno de diez metros de frente por 37 de fondo. Informa, G. del Monte, Habana, 82, teléfono A-2474.

C 1129 16-3 Mz.

VEDADO, ALQUILO CASAS BAJAS A 9 centenes, con todas las comodidades para personas de gusto. Once entre L y M. La llave al bodeguero. 3270 8-13

VEDADO

Línea entre 8 y 8. Se alquilan dos pisos altos, independientes. Cada uno tiene portal, sala, recibidor, cinco cuartos, cuarto de toilet, saleta, cocina, cuarto para criados, baño e inodoro para criados, hall al fondo. Agua abundante. Informan en la misma y en F-1970.

3213 10-13

VEDADO

En la calle A entre 5ta. y 7ma., se alquila una casa compuesta de jardín, portal, sala y saleta, cuatro cuartos corridos y uno independiente, comedor al fondo, dos patios, gran azotea y demás comodidades para una familia. La llave en el número 4. Informes en la calle 17 núm. 409, entre 10 y 12, teléfono F-1320.

3205 8-11

VEDADO. PARA EL DIA 15 DE FEbrero se desocupa una casa en la Línea, con sala, comedor y 4 cuartos. Informan en Línea 125 A, entre 14 y 16, de 12 a 5 de la tarde. 3209 4-13

LOMA DEL VEDADO, PISO ALTO, CAlle 15 número 255, entre E y F, gran sala, siete cuartos, comedor, dos baños, cocina, cuatro balcones a la calle, gas y electricidad, mucha agua, etc. Informan en F número 30, antiguo, entre las calles 15 y 17.

3202 8-12

EN JESUS DEL MONTE Y VIBORA

(CASAS Y PISOS)

VIBORA. SE ALQUILA, EN 12 CENTEnes, la casa Gertrudis núm. 8, sala, saleta, cinco cuartos, comedor, patio y traspatio. La llave en la bodega del frente. Informan en F-2538. 3450 8-16

SE ALQUILA

una casa en Arango esquina a Fomento, de portal, sala, comedor, dos cuartos, cocina y todos los servicios sanitarios y 3 cuartos altos con todos los servicios como el bajo, propios para dos familias y a la brisa. Precio módico. Su dueño en San Joaquín 33 D y 73, moderno.

3390 8-14

EN 18 CENTENES, SE ALQUILA, LA hermosa casa Luyanó 103, esquina a Luco, propia para almacén y para familia. La llave en el 104, escuela. Informan en Campanario 164. 3389 4-14

EN LA VIBORA, SE ALQUILA UNA casa con sala, saleta, cuatro cuartos, baño, etc. Calle de Santa Catalina núm. 109. La llave en la bodega. Informan en San Pedro 6, de 2 a 4. 3348 8-12

VIBORA. SE DA, EN ARRENDAMIENto, un precioso chalet, moderno y muy bien situado. J. B. Zayas esquina a Luis Estévez. La llave al lado. Informan por el teléfono A-3592. 3271 8-12

ALTOS ESPACIOSOS, A LA BRISA, CON frente a tres calles, Encarnación y Serrano, a una cuadra de Correa. Informan en la casa del frente, "Villa Dolores."

3073 20-3 M.

EN LA VIBORA

Se alquila la espléndida casa de Príncipe de Asturias número 7, casi esquina a entrada Palma. Tiene jardín, portal, sala, saleta, sala de comer y seis dormitorios y una galería a la europea y doble servicio y garage. Informan en Luz número 82.

3165 8-10

EN EL CERRO

(CASAS Y PISOS)

SE ALQUILA LA CASA DE FALGUEras núm. 2 y Auditor, Cerro, con 5 cuartos y seis caballerizas sanitarias; precio, 6 centenes. Informan en la bodega.

3328 8-13

SE ALQUILA LA BONITA Y NUEVA CAsa C. del Cerro 629, con portal, sala, saleta, 5|4, comedor, patio y árboles al fondo. Lo último, 8 centenes. La llave al lado. Su dueño en la misma calzada. F-438.

3157 8-10

AVISOS

Representación de productos españoles acreditados en esta Isla se cederá a persona activa y con garantía.
Dirigirse a su propietario R. L. Prado 107 altos de 1 a 3.
1039 Mz.-1

AVISO

A partir del primero de Abril próximo, se alquilará una hermosa casa en la calle de O'Reilly, altos y bajos, propia para establecimiento y familia. Informes por el partado 1302. 3337 8-13

CAJAS DE SEGURIDAD

Las tenemos en nuestra Bóveda construida con todos los adelantos modrenos, para guardar acciones documentos y prendas bajo la propia custodia de los interesados

Para más informes dirijanse á nuestra oficina Amargura número 1.

H. UPMANN & Co.
BANQUEROS
1059 Mz.-1

CAJAS RESERVADAS

Las tenemos en nuestra Bóveda construida con todos los adelantos modernos y las alquilamos para guardar valores de todas clases bajo la propia custodia de los interesados.

En esta oficina daremos todos los detalles que se deseen.

Habana, Agosto 8 de 1910
AGUIAR No. 108.
N. GELATS Y COMP.
BANQUEROS
1058 Mz.-1

COMPRAS

SOLICITO COMPRAR CASA VIEJA O nueva en Galiano, O'Reilly o Monte. GOLA, Apartado 852, Tel. A-55. Paso a domicilio.
C 1202 4-15

COMPRO SIN INTERVENCION DE COrred., una casa esquina con establecimiento, trato directo con el vendedor, dirigirse al Apartado número 1212, dando detalles de precio y demás condiciones.
3370 8-14

MAQUINAS DE COSER DE SINGER. SE compran pagándolas a buen precio. También se alquilan a peso mensual y se venden muy baratas y se compran muebles de todas clases. Llame al teléfono A-8826. Aguacate 80, D. Schmidt.
3203 26-11 M.

Se compran

Trapos limpios á cinco centavos libra. Informa el conserje de la Administración

SOLICITUDES

SE NECESITAN

(Si desea usted encontrar rápidamente criados u otra clase de empleados que necesite, anuncie en esta sección.)

PARA COLEGIO

Se solicita un profesor. Informan en el **Colegio Pelá**, de 10 a 12. Reina 137, esquina a Gervasio. 3431 4-15

SE DESEA SABER EL PARADERO DE Balbino Rodríguez Prados. Lo solicita su hermana María Manuela Rodríguez Prados. Dirigirse a Pocito 25, altos.
3439 4-15

SE SOLICITA UNA SIRVIENTE PARA acompañar hasta Barcelona a un matrimonio con dos niñas. Informan en Belascoaín y San Rafael, ferretería.
3433 4-15

CRIADA DE MANOS, BLANCA, QUE SEpa su obligación se solicita en el Vedado, calle 18 núm. 2, entre 11 y 13. Sueldo, 3 centenes y ropa limpia.
3430 4-15

SE SOLICITA, EN MURALLA 55, ALTOS, una muchacha fina para servicio de comedor. 3356 4-13

SE SOLICITA UNA CRIADA. SUELDO 3 centenes. Aguila 207, peletería "Los Precios Fijos". 3373 4-14

CRIADA DE MANOS

Fina, blanca o de color, que sepa coser bien a mano y a máquina y vestir señoras y haga la limpieza de dos habitaciones.

Buen sueldo. Vedado 19 y C, casa de altos, de 11 a 3.
3366 4.—14.

CRIADA DE MANOS. SE SOLICITA UNA que sepa su obligación y tenga buenas recomendaciones de las casas en que haya servido. Sueldo 4 luises, ropa limpia y de color. Calle 12 esquina a 11. Vedado.
4-14

SE SOLICITA UNA SEÑORA DE EDUCACION Y MOralidad que se solicita niños de uno o tres años para cuidar en su domicilio por una pensión. También solicita cuidar una enferma: tiene mucha paciencia y conciencia. Dirijanse a Figuras número 23, antiguo.
3383 4-14

SE OLICITA UNA MANEJADORA QUE venga quien la recomiende. Tejadillo 32.
3349 4-13

AHORRANDO

PUEDE VD. ENRIQUECERSE

"EL CAPITALISTA no es más que un hombre que no gasta todo lo que ha ganado con su trabajo." :: :: ::

ABRA VD. UNA CUENTA DE AHORROS EN EL BANCO ESPAÑOL DE LA ISLA DE CUBA

LAS LIBRETAS se liquidan cada dos meses pudiendo extraerse en cualquier tiempo todo o parte del dinero depositado. :: :: ::

SE ADMITEN DEPOSITOS DESDE UN PESO EN ADELANTE Y SE PAGA EL 3% DE INTERES.

PUEDEN abrirse las cuentas de ahorros y hacerselos depósitos por medio del correo enviando letras o cheques certificados y a la orden del Banco Español. ::

GIROS Y CARTAS DE CREDITO SOBRE ESPAÑA.

1008 Mz.-1

SOCIO

Por separación de un socio a causa de enfermedad, se solicita un buen hombre de negocio que pueda disponer de $30,000 o más, para entrar en una casa establecida en la Habana que tiene una entrada de $50.000 neto anual. Pregunte por Mr. Meeks. The Beers Adv. Agency, Cuba 37.
C 1788 4-13

SE SOLICITA UNA MANEJADORA DE mediana edad, que sepa su obligación, para una niña de pocos meses de nacida. Sueldo, tres luises y ropa limpia. Reina 126, altos. 3351 4-13

SE DESEA SABER EL PARADERO DE Arturo Conde Alvarez, lo solicita su hermano César en la Habana, Cerro, Marqués 5. Se suplica la reproducción en los periódicos de provincias. 3387 4-14

FAMILIA ALEMANA BUSCA CRIADA de manos y que entiende algo de cocina. Vedado, calle K número 178, esquina a 19. 3312 4-13

SE SOLICITA UNA CRIADA DE MANOS para hacer la limpieza de una casa chica y ayudar en el entretenimiento de dos nifitos. Sueldo, tres luises y ropa limpia y tiene que dormir en la casa. Josefina 12, entre A y 2da., chalet Reparto Rivero, Víbora. 3333 4-13

MANEJADORA DE COLOR SE SOLICIta para un niño con buenas referencias, cuatro luises. Santa Amalia después del paradero de la Víbora, de 12 a 4.
3330 4-13

SE SOLICITA UNA CRIADA DE MEDIAna edad para la limpieza de dos habitaciones y cuidar un niño. Sueldo, tres centenes y ropa limpia. Se exigen referencias. Amistad núm. 76, almacén de "Las Filipinas." 3361 4-13

JARDINERO. SE SOLICITA UNO QUE entienda de parques. Escriba con dirección y pretensiones a M. Palsat, Apartado 1121, Habana. 3259 6-12

SOLICITO, DESDE $100 A $1,000, PAgando del 2 al 5 por 100 mensual, según cantidad. Garantía sólida con escrituras públicas, libre de gastos para el prestamista. LAGO, Prado 101, entre Pasaje y Teniente Rey. C 1156 8-10

SE OFRECEN

(Si desea usted colocarse rápidamente, anuncíese en esta sección.)

TENEDOR DE LIBROS

con referencias de primer orden, se ofrece para toda clase de trabajos de contabilidad. Lagunas 43, antiguo, altos.
3461 3-16

DOS JOVENES PENINSULARES DEsean colocarse de criadas de manos: tienen quien responda por su conducta. Informan en Figuras núm. 2 y medio, esquina a Belascoaín.
3443 4-16

UNA PENINSULAR DE MEDIANA EDAD desea colocarse en casa de moralidad para manejadora o criada de manos. Informan en Amargura 47, bajos.
3442 4-16

COCINERO PENINSULAR DESEA COLOcarse en casa de comercio, particular, fonda o café, cumple con su obligación y es formal. Suspiro núm. 18, cuarto núm. 8.
3418 4-15

DESEA COLCARSE UNA COCINERA Y repostera: sabe cocinar a la criolla y española: sabe cumplir con su obligación y tiene quien la recomiende. Ella es peninsular. Informan en la calle G 69 y 71, Vedado. 3418 4-15

DESEA ENCONTRAR TRABAJO DE HErrero o mecánico, un español con 8 años en el país, ha trabajado siempre en el oficio: tiene quien lo recomiende. Informan en San Lázaro 197. 3422 4-14

UN SEÑOR PENINSULAR, DE 33 AÑOS de edad, desea encontrar colocación: tiene práctica en Cirugía menor y farmacia: sabe contabilidad para desempeñar cualquier empleo. Para informes, dirigirse a la fonda "La Victoria," plazoleta de Luz, a C. E. M. 3425 4-15

TENEDOR DE LIBROS

Se ofrece para toda clase de trabajos de contabilidad. Lleva libros en horas desocupadas. Hace balances, liquidaciones, etc. Campanario 133, altos. Tel. A-1328. A ....

DESEAN COLOCARSE DOS MUCHAchas peninsulares de criadas de manos o manejadoras: tienen recomendaciones de las casas donde han servido. Informarán en Zanja número 146, bodega.
3427 4-16

UNA CAMARERA MADRILEÑA DESEA colocarse en un hotel o casa de huéspedes. Informan en Cristina 68, fonda.
3441 4-15

UNA COCINERA PENINSULAR SOLICIta colocarse en casa de familia o de comercio, dando buenas referencias. Bernaza núm. 24. 4438 4-16

LOS CRISTALES PARA VER LEJOS Y CERCA.

REBAJA EN PRECIOS.

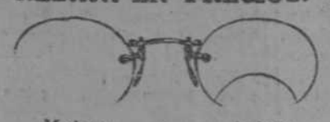

Moderno *Antiguo*

La gran comodidad de no tener que quitar sus lentes cuando se levanta la vista es incalculable.

Los nuevos cristales no tienen media luna, no son pegados, ni tienen división de ninguna clase: con ellos se ve lejos y cerca a la vez. El precio de estos cristales hasta el presente ha sido algo fuerte, pero ya están

AL ALCANCE DE TODOS

Se pueden montar estos cristales en nikel u oro, al gusto del cliente. Después de hacer el reconocimiento de la vista (gratis) damos a los clientes una garantía por escrito de los buenos resultados de nuestros cristales. Tengo tres ópticos y hacemos exámenes de la vista todo el día.

BAYA, Optico.

San Rafael esquina a Amistad.
Teléfono A-2250.

UNA SEÑORITA DE MEDIANA EDAD, fina, desea encontrar una casa de buena familia para acompañar señora señoritas o niñas de 8 años en adelante. Cristo 18, altos, a todas horas.
3413 4-15

UNA JOVEN PENINSULAR DESEA COlocarse de manejadora o criada de manos, es cariñosa con los niños y tiene quien la recomiende: sabe coser a man y en máquina. Cienfuegos núm. 2.
3409 4-15

UN JOVEN CON CONOCIMIENTOS DE cálculos, contabilidad y taquigrafía, desea colocarse de ayudante de carpeta. Dirección: A. A., Centro de Dependientes.
3405 4-15

DESEA COLOCARSE UNA CRIANDERA a leche entera, de cuatro meses de parida: se puede ver la niña y tiene recomendación del doctor Plasencia. Informan en Prado número 87, café "El Pueblo".
3403 4-15

BUENA COCINERA DESEA COLOCARSE, cocina a la criolla y española: da referencias, no duerme en el acomodo. Informan en Virtudes número 65.
3428 4-15

UNA MAGNIFICA CRIANDERA, RECOnocida y garantizada por el doctor Trémols, desea colocarse. Obrapía 52, esquina a Compostela. 3404 4-15

DESEA COLOCARSE UNA JOVEN MAdrileña, para coser a mano y zurcir y limpieza de habitaciones: sabe vestir señoras y tiene quien la recomiende. Informan en Inquisidor número 37, bajos.
3400 4-15

DESEA COLOCARSE UNA JOVEN PEninsular, no tiene inconvenience ir para el Vedado: tiene quien garantice. Informan en Lagunas 68 entre Gervasio y Belascoaín.
3397 4-15

ESPAÑOL

joven, soltero de 24 años de edad, que acaba de llegar de la República mejicana y en la que ha trabajado durante muchos años en casa importadora, desea colocarse en esta plaza, prefiere los giros de peletería o ropa, da garantías todas las que pidan. Casería de Luyanó 19.
3393 4-14

TENEDOR DE LIBROS

Ofrece los servicios de su profesión. Lleva libros en horas desocupadas, practica Balances y toda clase de liquidaciones.

Dirigirse a N. L., Teniente Rey 38, —altos—o al Apartado de Correos número 1,781.
3371. 30.—14.

DESEA COLOCARSE UN ALBAÑIL, CAsado y con una niña de 12 años, español, tiene buenas referencias y ha estado en buenas casas y con varios maestros de obras. Lleva en la Habana 8 años: sabe hacer las reparaciones que en una casa se puedan hacer y pintar puertas. También se compromete a hacer la limpieza de la casa y ser encargado. Para más informes, Aguila 116, antiguo, 124 moderno, cuarto número 13, Bernardino Ramos.
3368 4-14

DOS PENINSULARES DESEAN COLOcarse de criadas de manos, entendidas en cocina y con buenas referencias: pueden ir al campo, si van juntas. Campanario número 22. 3367 4-14

SE OFRECE UN MAESTRO COCINERO para casa de comercio o otra industria. Informan: Corrales y Someruelos, carnicería.
3362 4-14

DESEA COLOCARSE UNA JOVEN PEninsular, para manejadora o criada de cuartos, es cariñosa con los niños: tiene referencias. Lleva tiempo en el país. Suárez número 87. 3377 4-14

UNA JOVEN PENINSULAR, DESEA COlocarse. Informan en Habana esquina a Sol, bodega. 3375 4-14

DESEA COLOCASE UN MATRIMONIO peninsular, él de portero en casa de negocio y ella de criada de manos: él entiende algo de mecánico. Para más informes calle Baños número 175, cuarto número 6 Vedado.
3363 4-14

DESEA COLOCARSE UNA MUCHACHA para habitaciones: sabe coser a mano y a máquina. Informan en Aguila 143.
3391 4-14

DESEA COLOCARSE UNA JOVEN PEninsular de criada de manos en casa de moralidad: tiene quien la recomiende. Informan en Sol y Villegas, bodega.
3396 4-14

CORTADORES DE CAÑA

EN LAS FINCAS DE F. BASCUAS, EN JAMAICA, KILOMETRO 26, CARRETERA DE LA HABANA A GUINES. SE SOLICITAN CIEN MACHETEROS. SE ABONA EL PRECIO MAS ALTO QUE RIJA EN OTRAS NECESIDADES. 483 78-11 E.

UNA PENINSULAR RECIEN LLEGADA, desea colocarse de criandera tiene abundante leche y buenas referencias. Informan en Oficios 35, sastrería. 3327 4-13

DESEA COLOCARSE UNA PENINSULAR recién llegada de criandera, con buena y abundante leche. Informan en Corrales 78.
3326 4-13

SE OFRECE UNA CRIANDERA RECIEN parida, con muy buena leche, peninsular. Informan en Habana 164. 3350 4-13

DESEAN COLOCARSE DOS JOVENES peninsulares para criadas de manos o manejadoras. Informan en Cuba 120, antiguo.
3352 4-13

UNA SEÑORA LAVANDERA SE OFREce para ropa de señoras: sabe cumplir con su deber. Calle del Príncipe núm. 11, letra C, cuarto 40, entre Hornos y Carnero.
3317 4-13

DOS MUCHACHAS CATALANAS DEsean ropa fina para lavar y planchar en su casa, precios moderados. Calzada del Cerro 591. 3313 4-13

DESEA COLOCARSE DE CRIANDERA una recién llegada, 2 meses de parida: tiene abundante leche y quien la recomiende. Informan en Colón 28, altos.
3308 4-13

DESEA COLOCARSE UNA CRIANDERA peninsular de tres meses de parida, con buena y abundante leche: tiene referencias y no recela en ir al campo. Informarán en Rayo 84 A, altos.
3347 4-13

DESEA COLOCARSE PARA MANEJAR a un niño o dos, una señora como de 38 años: tiene quien la garantice. O'Reilly 62, darán razón. 3340 4-13

UNA PENINSULAR DESEA COLOCARse de cocinera en casa de comercio o particular: sabe cumplir en su obligación, tiene informes si se necesitan. Dragones número 10 y Amistad, bodega.
3336 4-13

DESEA COLOCARSE UNA COCINERA peninsular de mediana edad asegada y de moralidad: solamente para la cocina, particular o establecimiento: cocina a la española y a la criolla, no duerme fuera de su casa y no acude por tarjetas. Para más informes, Suspiro 18, altos 53, a todas horas. 3334 5-13

UNA BUENA COCINERA, PENINSULAR, desea colocarse en casa particular o de comercio entiende de repostería y tiene quien la garantice. Informan en Calzada de la Reina núm. 15, altos.
3332 4-13

UNA JOVEN PENINSULAR DESEA COlocarse de criada de manos o manejadora, o para acompañar a una señora, desea casa de moralidad; dan razón a todas horas en Villegas 101; no se admiten tarjetas; no se coloca menos de 7 centenes, cuarto 16, bajos. 3331 4-13

OCASION EXCEPCIONAL PARA establecerse en una buena colacación. Estableceremos algunas personas en un comercio muy lucrativo. No se necesita capital ni experiencia. Garantizamos $150 al mes, hay quienes ganan mucho más. Dirigirse a **Chapelain & Robertson**, Box 296, Chicago, E. U.
c. 1176 30-12 M.

UN JOVEN CON PRACTICA EN FARMAcia, se ofrece como dependiente o encargado para esta capital o fuera. Informan en Neptuno 272, moderno, altos.
3998 15-6 M.

VENTA DE FINCAS Y ESTABLECIMIENTOS

VIDRIERA EN GANGA. SE VENDE, muy surtida y en calle de mucho tránsito, vea con certeza la mucha venta que hace. Informan en la fábrica de tabacos de Manuel Valle, Obispo 25. 3449 4-16

VIDRIERA EN PROPORCION VENTAJOsa. Vendo una bien surtida en punto céntrico, hago de venta más de $300 mensuales y de billetes otro tanto: la doy barata por razones que verá el comprador. Informan en Prado y Dragones, vidriera del Continental. 3448 4-16

VENDO DIRECTO UNA CASA, SALA, saleta, tres cuartos, servicios, azotea y mosaicos, $3,250. Dos de alto y bajo a $6,800. Inmediatas a Belascoaín. Una en la Víbora con sala y saleta de mármol y estuco, $3,500. San Miguel 50, de 9 a 12.
3407 4-15

EN EL ACTO

puede usted adquirir panteón terminado ya en el Cementerio, con mármoles de una y dos bóvedas y osarios. **Félix Esteban,** Bernaza 55, marmolería.
3396 26-15

GANGA. VENDO DOS CASAS DE DOS plantas, modernas, sala, saleta corrida, 3 cuartos, saleta, comedor al fondo, terraza, patio y traspatio igual ambos pisos, altos y bajos, línea al frente. Ganan 32 centenes, $16,500. LAKE, Prado 101, entre Pasaje y Teniente Rey, Tel. A-5500.
C 1206 4-15

NEGOCIO BUENO. VENDO CASA MOderna, sala, saleta y dos cuartos, sanidad, mosaicos, patio y traspatio, en $1,500. LAKE, Prado 101, entre Pasaje y Teniente Rey, Tel. A-5500. C 1204 4-15

BARATO DOY UN TERRENO DE 20 X 40, con 4 cuartos de mampostería en la mitad, con sanidad moderna, ganando $21-20. Puedo terminarse esa casa y hacer otra en el terreno vacío, $1,800. LAKE, Prado 101, entre Pasaje y Teniente Rey, Teléfono A-5500. C 1203 4-15

FINCAS. EN CALZADA, CON 1,700 PALmas, 500 frutales, río, pozo, vivienda. Otra en Alquízar, 8¼ caballerías, palmar, vegas, casas de vivienda y tabaco, 3 pozos, $2,900. Figarola, Empedrado 31, de 9 a 10 y de 2 a 5. 3420 4-15

EN CONSULADO, CASA MODERNA, 2 plantas, a la brisa, $15,900 y 600 de censo. En Concordia otra alto y bajo, 2 ventanas, sala, comedor, 3|4, en el bajo, igual en el alto. $6,900. Figarola, Empedrado 31, de 9 a 10 y de 2 a 5, teléfono A-2286.
3419 4-15

A DOS CUADRAS DE MONTE

vendo una esquina con bodega: tiene cuatro años de fabricada, construcción sólida, azotea, losa por tabla, escalera de mármol, es de planta alta, mide 270 metros, gana de alquiler $170, un recibo solo, sin rebajo; último precio, $20,000; vendo también en la calle de la Habana, a 30 metros de Muralla, una casa para fabricar, de 400 metros, teniendo 11 de frente, a $45 metro. Informa Francisco Fernández en Reina 33, antiguo, de 1 a 2.
3417 4-15

LOMA DEL MAZO; MANZANA 4, URGE venta. Se reciben proposiciones para la venta de 8 solares de 10 por 43½ metros: dan frente a la calle O'Farrill. Informan en Galiano 128, altos. Barreiro.
3374 4-14

SE VENDE UN PUESTO DE AVES Y huevos, con buena venta, bien situado. Informan en Aguila y Dragones, bodega y fonda. 3365 4-14

EN GUANABACOA, SE VENDEN ONCE solares yermos de a 600 varas cada uno, que lindan con la casa quinta Pepe Antonio 41 y con las calles de División y Camposanto. Impondrán en Barratillo número 9, Habana. José Abullé.
3378 10-14

EN INQUISIDOR VENDO

1,000 metros de terreno todo fabricado para almacén, industria o depósito: tiene buen frente. Empedrado 47, de 1 a 4, Juan Pérez, teléfono A-2711.
3322 8-13

VENDO UNA BUENA ESQUINA

A una cuadra de San Rafael y una de Neptuno, buena fabricación, casa regia, se pueden fabricar unos altos. Precio, $18,000. Empedrado 47, de 1 a 4, JUAN PEREZ, teléfono A-2711. 3323 8-13

VEDADO. EN $8,500, SE VENDE UNA moderna casa de esquina, junto a la línea, con sala, saleta, 3 cuartos grandes y local para garage y criados. Su dueño, R. L., Apartado 906. 3415 4-15

BARBERIA. SE VENDE UNA EN EL mejor punto de la Habana. Paga poco alquiler y tiene contrato, dan razón en Prado número 113, librería.
3376 4-14

SE VENDE

en $8,000, una casa de mampostería y azotea, situada en la calle B núm. 4, entre 5ta. y 3ra., Vedado, con 13 metros de frente y 30 de fondo, con sala, saleta, ocho cuartos, cocina, salón de comer, dos inodoros, bañadera y ducha y un hermoso patio. Para tratar de su venta informan en la calle de San Rafael núm. 135, altos, teléfono A-3178.
3357 30-13 M.

VIBORA, REPARTO PARRAGA, SE VENde, dos cuadras de la Calzada una casa moderna, jardín, portal, sala, saleta, 4 cuartos, jardín al costado, 7|4 y doble servicio. Informan en la misma, Milagros entre Felipe y San Antonio, su dueño, a todas horas. Arturo Rigau.
3314 10-13

MUY BARATA

Se vende una vidriera con venta de tabacos, cigarros, billetes de lotería y casa de cambio. Sitio inmejorable por su mucho tránsito. Informan en la "Vidriera Caruncho," Belascoaín y San Rafael.
3346 8-13

BUEN NEGOCIO. SE VENDE UNA CAsa de compra venta muy acreditada; se da, muy barata, vista hace fe; se puede ver y tratar en la misma. Jesús del Monte núm. 191. 3341 26-14

EN LA CALLE DE SAN JOSE, CERCA de Galiano, vendo, en $1,000 Cy., casa con 10 metros frente y sala, comedor, 4|4; renta $53. En condiciones para altos. Ruz, Amargura 21. 3343 4-13

ESQUINA MODERNA DE ALTO

Vendo, a dos cuadras de Reina, con establecimiento, renta 16 centenes, buena fabricación, sin gravamen. Precio, $10,500 Empedrado 47, Juan Pérez, teléfono A-2711.
3324 8-13

SOLARES EN PASEO, A, 20, 23, B, 25 y 2, desde 7 a 12 pesos. Lagueruela y Estrada Palma, a $5; Gervasio y Animas a $22. Dinero al 8 por 100 sobre casas y terreno. Ruz, Amargura 21.
3344 4-13

EN MIL SEISCIENTOS PESOS VENDO una bodega, sola en esquina, se garantiza la venta de 30 a 35 pesos y tengo varios cafés y vidrieras de tabacos, etc., y varias carnicerías de todos precios. Dan razón en Monte y Suárez, José González.
3287 8-12

CINEMATOGRAFO

Al contado o a plazos, se vende uno espléndido, que funciona hace un año con gran éxito. No se trata de un engaño. Queremos venderlo antes del 20, por cuestiones de orden privado. Lo damos barato. García y Quevedo. Monte 3, altos.
3301 5-12

URBANAS

Se venden 22 en la ciudad y sus barrios, de 2 a 5,500. 14 esquinas de 4½ a 25. 4 de 30 a 50 mil. Informa Ruiz López en Monte 244, de 11 a 1 y de 6 a 8 p. m.
3233 8-11

VEDADO, VENDO, A UNA CUADRA DE la doble línea de 23, preciosa casa con 13 y medio metros de frente en $6,000 Cy., y una parcela de terreno de 21 metros, frente por 23, de fondo a $7 el metro, sin censo. Peralta, Obispo 32, de 9 a 1.
3186 8-10.

OPORTUNIDAD

A siete centavos el metro, se venden dos lotes, uno de sesenta mil y otro de treinta mil, constituyen una finca excepcionalmente situada al pie del paradero Villa-Rosa del Havana Central, kilómetro 2 de la carretera del Luyanó, buena casa, buena agua y frutales nuevos, al lado de las soberbias quintas de don Manuel Hierro y don Oscar Giquel. Dueño, doctor Ilona, Cerro 613, altos. 3243 26-11 M.

VENTA O TRASPASO

de un gran establecimiento de muebles finos por tener necesidad de ausentarse del país; también podía admitirse una persona que contase con cuatro o cinco mil pesos, que asociado a un antiguo operario de la casa que dispone de algún capital, pudieran seguir con ella y que se halla muy acreditada y de marchantería de la buena sociedad. Para informes se darán en los altos de O'Reilly 56, cuarto núm. 1, de 4 a 6 de la tarde. 3197 8-10

TREN DE LAVADO. SE VENDE UNO por tener que cambiar de giro. Informarán en Cienfuegos 44.
3119 8-9

ELPIDIO BLANCO

Vendo varias casas, Prado, Industria, Consulado, Amistad, Reina, San Miguel, San Lázaro, Neptuno, Cuba, Egido, Galiano, Príncipe Alfonso y en varias calles más, desde $2,000 hasta $100,000. Doy dinero en hipoteca sobre fincas urbanas al 8 por 100. O'Reilly 23, de 2 a 5, teléfono A-5951.
3074 20-8

MUEBLES Y PRENDAS

SE VENDE EN $250 ORO, un ARTISTIco cuadro cubano, propio para un regalo, se puede ver en el "Hotel Plaza". Informan en el mismo. 3401 4-15

PIANOS

Se acaba de recibir en el almacén de los señores Viuda de Carraras, Alvarez y Co., situado en la calle del Aguacate núm. 53, entre Teniente Rey y Muralla, un gran surtido de los afamados pianos y pianos automáticos, Ellington, Howard, Monarch y Hamilton, recomendados por los mejores profesores del mundo. Se venden al contado y plazos y se alquilan pianos de uso a precios baratísimos. 3338 26-13 M.

FABRICA DE MUEBLES

Hay juegos de cuarto y de comedor o piezas sueltas, más barato que nadie; especialidad en muebles a gusto del comprador. Lealtad 103, entre Neptuno y San Miguel.
3218 9-11

"LA CONFIANZA"

de TRIGO Y HNO.

MUEBLES, JOYAS, ROPA Y OBJETOS DE ARTE

Trocadero 59 Teléf. A-8004

La casa que más barato vende estos objetos en la Habana. Visítela y se convencerá.

VICENTE GATO
1041 Mz.-1

SE VENDE UNA VIDRIERA VACIA PAra tabacos y cigarros. Se da barata. Informan en Monte y Matadero, café "La Esperanza". 3388 4-14

SE VENDE UN JUEGO DE COMEDOR estilo inglés, de caoba y otro de escritorio de majagua y algunos otros muebles más y lámparas. Galiano núm. 76.
3339 8-13

AUTOPIANO NUEVO. SE VENDE UNO de magníficas voces con un buen número de escogidas piezas de música. Puede verse a todas horas en Bernaza núm. 6. .....
3237 8-11

DE CARRUAJES

SE VENDEN DOS OMNIBUS AUTOMOvil en perfectas condiciones, capacidad para 27 y 31 pasajeros, se venden en módico precio. Informan en Muralla 59, altos, señor Vidal. 3423 5-15

SE VENDEN 3 CARROS CON SUS TRES mulas arreos marca. Para más informes, dirigirse a Municipio número 29.
3364 4-14

SE VENDE UN CARRO CERRADO PAra reparto de víveres y una pareja de mulos chicos en Santa Felicia 12, Jesús del Monte. 3325 8-13

VENDO DOS CHASSIS AUTOMOVILES italianos, último modelo, de 15 |20 H. P. propios para camiones de repartir mercancías o para carrocerías, "Sporting Cars." Véanlos en Empedrado 5.
3125 8-9

DE ANIMALES

SE VENDEN, 65 VACAS QUE COMPOnen una buena vaquería, a tres leguas de Marianao, por carretera. Informan en Salud 77. 3402 4-15

SE VENDEN

dos yeguas americanas de 7½ cuartas de alzada, maestras de acarruaje a prueba, 1 caballo andaluz de 7½ cuartas, semental; 12 yeguas de la misma raza, 1 vis-a-vis, 1 duquesa y dos tilburia. Informará su dueño en Monte 513, bodega, Esquina de Tejas.
3382 4-14

SE VENDEN 1 CABALLO Y UNA MUla y 2 carros de reparto de cuatro ruedas y con sus arreos. Todo en muy buen estado. Se da barato. Puede verse en San Nicolás núm. 3, por Lagunas, de 6 a 10 a. m.
3311 4-13

MAQUINARIA

MAQUINARIA

Se vende la siguiente por no ser necesaria a la industria en que está instalada: caldera clase B. H. Souerthin Eng. de 70 caballos, multitubular, de alta presión, con todo su equipo completo; 1 bomba "Dean" para alimentar la caldera de 5½" por 3¾ x 5", Aspiración 2½", descarga 1½"; un calentador y purificador de aguas; 1 separador de 5"-1, máquina de vapor "Reliance" Allis Chalmers, cilindro de 14" por 24", con todo su equipo. Todo en perfecto estado. Para verla e informes, SOCIEDAD INDUSTRIAL DE CUBA, Luyanó, reparto "La Fernanda," teléfono 112741.
3216 6-13

SE VENDE UN MOTOR DE 20 caballos en perfecto estado. Informarán en Pila y San Ramón, taller de maderas. Teléfono A-4789. 3519 26-22 P.

WESTINGHOUSE

Motores eléctricos. Nuevo modelo. Máximum de economía. Desde medio hasta 60 caballos. De venta por KELVIN ENGINEERING Co. Lonja del Comercio, piso bajo. Habana. 16234 80-24 D.

CARPINTEROS

Maquinaria de Carpintería al contado y a plazos. BERLIN, O'Reilly número 67, teléfono A-3268.
1005 Mz.-1

MOTORES DE ALCOHOL Y GASOLINA

Al contado y a plazos, los vendo garantizándolos. Vilaplana y Arredondo, O'Reilly número 67, Habana.
1004 Mz.-1

BOMBAS ELECTRICAS

GARANTIZADAS
A PRECIOS SIN COMPETENCIA

Bomba y Motor de 800 galones por hora, $85-00. Bomba y Motor de 90 galones por hora, $100-00. Bombas de Pozo Profundo a $85-00 y $100-00. BERLIN, O'Reilly 67, teléfono A-3268. Vilaplana y Arredondo, Sociedad en Comandita.
1002 Mz.-1

Motores ELECTRICOS

ALEMANES,
ITALIANOS Y AMERICANOS

Al contado y a plazos los hay en la casa BERLIN, de Vilaplana y Arredondo. S. en C., O'Reilly núm. 67, teléfono A-3268.
1003 Mz.-1

NUESTROS REPRESENTANTES EXCLUSIVOS para los Anuncios Franceses, Ingleses y Suizos son los
S^RES L. MAYENCE & CIE
9, Rue Tronchet — PARIS

LA CUESTION CLERICAL

(*Viene de la primera plana.*)

a los poderosos como ningún otro ha podido adularlo en el mundo, esa raza de cortesanos maravillosos que précisamente van hacia los de arriba en cuanto quieren la fuerza, y hacia los de abajo cuando quieren el sentimiento".

Hasta para combatir es necesario hacerlo con delicadeza, si se quiere mantener el dictado de hombre de talla. Combatir no es insultar, y es insulto negar que existen muchísimos individuos del clero católico, respetuosos con todo el mundo, sumisos por convicción a los poderes constituidos, incapaces de adular a nadie, ni a los grandes ni al pueblo, y despreciadores de los insultos, vengan de donde vinieren.

Y puesto que hablamos de adulación al pueblo, mediten los señores Ferrara y sus satélites las siguientes palabras, *de un ignorantón sacerdote católico*. Los déspotas, dice el inmortal Padre Varela, "suponen la impiedad mucho más difundida de lo que por desgracia se encuentra, y pintan un porvenir el más funesto y casi inevitable, y afectando la imaginación en sumo grado, preparan los ánimos para sufrir cualquier medida, que toman con una afectada pena y como por fuerza, cuando no es sino el resultado de una maquinación infernal. Los impíos por su parte caen también en el lazo, pues creyéndose más fuertes, de lo que son, se descubren y atacan sin reserva, pero destruídos en sus primeras tentativas aumentan las glorias del despotismo, y lo radican por los mismos medios que emplearon para destruirlo.....Sirve también el despotismo de la impiedad para hacer nulo el poder de las leyes que son sus enemigas. Quiere destruirlas, mas su orígen es tan noble, y tan grande su influencia en las almas piadosas, que la tentativa es arriesgada y es menester prepararla, despojando el corazón humano de unos sentimientos celestiales que jamás pueden avenirse con las perversidades de los déspotas... Infringidas las leyes por un gran número, llega el pueblo a habituarse a estas infracciones, y poco a poco va preparándose el terreno para levantar otro monumento al crimen". Al leer estas hermosas palabras del insigne patriota y presbítero cubano que en vida no pudo "prescindir" de dar algunos palos a ciertas clases sociales," me imagino, sin que tenga fuerza coercitiva sobre el vuelo del pensamiento, que en la candente cuestión clerical el déspota es el señor Ferrara, quien afectando despreciar los sucesos de Morón, hace como que se ve forzado a dar la batalla contra la perniciosa influencia del clero en un país, donde el clero oficialmente nada significa y donde no tiene más garantía que la ley común a todos los ciudadanos y el respeto que con sus virtudes ha sabido captarse entre los hijos de este país mucho más generosos, hospitalarios y nobles de lo que imaginan sus maliciosos aduladores. Pensamos también que el señor Ferrara y los suyos se creen más fuertes de lo que son; pues los jacobinos se pueden contar por los dedos de la mano en esta democracia nacida a la sombra de la del Norte, donde hay libertad para todo menos para los canallas, entre los cuales no querrá incluir a todos los católicos la caballerosidad del señor Ferrara.

Los religiosos viven bien aquí: respetan y son respetados. Si delinquen se someten al fallo de la justicia sin distinciones ni privilegios. En Cuba nadie asiste forzado a los templos, ni nadie manda por necesidad sus hijos a los Colegios católicos, ni recibe los auxilios de la religión sino quien espontáneamente los desea. En esta ciudad y en el campo, donde el pueblo es más genuinamente cubano, el sacerdote solo encuentra muestras de simpatía y respeto. Esta caballerosidad e hidalguía es proverbial, y no hay sacerdote extranjero de los muchos que han residido en este país, que no conserve de su permanencia en la Isla el aroma de veneración y respeto que aquí recogió. Pero este glorioso timbre de la hidalga hospitalidad cubana sufriría gran quebranto si prevalecieran las ideas de los enemigos de la Iglesia Católica.

Mas no pudiendo los detractores del catolicismo atacar al clero directamente, es decir en cuanto representación orgánica del poder de Cristo en la tierra, pues afortunadamente no está el horno para bollos ni nadie ha pensado en convertir el "país más hermoso que ojos humanos vieron" en una República atea, acuden a la más dolorosa y vil de las acusaciones, a la falta de patriotismo, que se hace derivar de la esencia misma del dogma católico. Se puede calumniar del modo más grosero a los miembros del clero, hurgando en su conducta privada para descubrir pequeños lunares e inventar atroces novelas contra el honor de un sacerdote o de toda una Comunidad. Se puede acusar de ignorancia a tal o cual religioso o a todos en general, sin que la indignación haga latir más fuertemente los corazones de hombres dignos villanamente ultrajados; pero que se les acuse de falta de patriotismo es algo que no tiene nombre.

Con la Historia en la mano el insigne y ecuánime Aramburu, igual que un "Ciudadano sin prejuicios" desde las páginas del Diario que dirige "nuestro Veuillot," según hermosa frase de Mgr. Currier, han rebatido tan burdas especies con solo recordar los nombres de Cisneros, Richelieu, Hidalgo, Morelos y de otros cien que al par del sentimiento religioso han mantenido vivo en sus almas el amor patriótico. Esto sin decir nada de los numerosos sacerdotes que murieron en aras de la Patria durante la guerra de la independencia española, entre los cuales se destaca el nombre del insigne escolapio P. Boggiero, (a quien Zaragoza acaba de levantar una estatua,) italiano como Ferrara, y como Ferrara paladín de una patria que no era la suya.

La existencia en la iglesia católica de las Ordenes Militares, basta para que caiga todo el castillo de naipes que contra la falta de patriotismo de los religiosos levanta la ignorancia o la mala fe.

Ante las desantentadas campañas que se emprenden sin saber por qué, no nos queda más remedio que exclamar, como cierto personaje de una tragedia de Shakespeare: "Tiempos crueles en que aparecemos traidores sin sospecharlo, en que alarmantes ruidos hieren nuestros oídos, sin que sepamos qué es lo que hemos de temer".

La amargura de la acusación es tanto mayor cuanto menos motivos hemos dado a nuestros enemigos para lanzarla. "Jamás hemos oído decir, sostiene Weiss, que ningún general francés o alemán, de los que expusieron su vida al fuego del enemigo haya acusado a los creyentes cristianos, a los católicos, de no haber servido fielmente a su patria. Los hombres de tribuna y de pluma han tenido millares de veces esta osadía. De ella se han hecho eco entre nosotros los señores Ferrara y Sagaró, cuyo patriotismo en concreto estamos muy lejos de discutir, porque en virtud de los principios que parecen defender, su patriotismo debe ser un patriotismo poético como el de la Marsellesa.

La idea que se tiene de la humanidad es el termómetro del patriotismo. Solamente los que buscan la humanidad tal cual es pueden ser verdaderos patriotas. En la antigua teoría de los bárbaros y en el nacionalismo moderno, para el cual extrangero es sinónimo de malo, la idea de la humanidad es muy restringida, casi se reduce a la nada. El patriotismo de los bárbaros y de los nacionalistas es más bien un fetichismo y una prueba de estrechez de corazón.

El humanismo se forja una humanidad ideal, prescinde de las notas características de cada pueblo, y quiere borrar las fronteras y convertir los Estados en una amalgama uniforme por medio del internacionalismo. El humanismo atiende únicamente a lo universal de la humanidad, y el nacionalismo se fija tan solo en lo particular.

Entre los dos extremos el catolicismo armoniza lo concreto con lo universal, mira a todos los hombres como hermanos, y respeta como algo sagrado las diferencias entre los hijos de una misma familia: la Humanidad.

Estos son los puntos de mira del hombre religioso: si por flaqueza humana deja de seguirlos, suya es la culpa, y suya debe ser la pena; pero a nuestro entender un verdadero católico es siempre un buen patriota, y en cambio un humanista o un anarquista no pueden ser nunca patriotas de verdad.

FRANCISCO FABREGAS.

Rector de las "Escuelas Pías de Guanabacoa."

RENE LUFIN

Ha tomado posesión de su cargo el nuevo jefe de información de "La Opinión", señor René Lufrín.

Felicitamos al estimado compañero y le deseamos muchos triunfos en su importante cargo.

La Peste Bubónica

LOS PASAJEROS PARA MEJICO

El señor Cónsul de Méjico ha recibido un cablegrama de la Sanidad de su país, en el cual le comunica que autorize el embarque de pasajeros en la Habana con destino a puertos Mejicanos, siempre que esos pasajeros se sujeten a las condiciones que aquí exige la Sanidad americana; o sea, proveerse de certificado de no habitar en la zona infectada.

También aceptan pasajeros en puertos mejicanos siempre que se trasborden de barco a barco o en bahía abierta.

Los de Chantada y Carballedo en el Politeama.

Viene de la primera plana.

—¡Viva su ilustre Director!

El cronista se descubrió, agitó su sombrero en lo alto y gritó: ¡Viva Galicia! Luego tomó asiento. Los gallegos metían "pa" dentro los manjares de un gran menú: en la presidencia, don Manuel Cortiñas; a su derecha el presidente del Centro Galiego, señor Eugenio Mañach: a su izquierda el nuevo, el entusiasta vicepresidente, el decano de Chantada y Carballedo. Y en los puestos restantes los doscientos cincuenta gallegos, los amigos, los simpatizadores, los asociados, los que estamparon sus nombres en las listas tan pronto como fué lanzada la idea. En el agape reinó una alegría divinamente fraterna.

—

Llegó la deliciosa hora del café, de los tabacos, de la sidra espumosa y del burbujeante champán. Como la sidra es sincera y el champán inspirador, las copas se elevaron a lo alto y los corazones hablaron. Brindaron con elocuencia por Chantada y Carballedo, por su noble y entusiasta presidente, por Galicia, por Cuba, la tierra hospitalaria, y por el Centro Gallego los señores Arce, el decano don Camilo Blanco, Manuel Vicenti y Domingo Blanco. Cada brindis fué coronado por una ruidosa ovación.

Don Eugenio Mañach, presidente del Centro Gallego, hizo un brillante resumen de los discursos, de la fiesta, de su alta significación; de lo que ella representaba para Galicia, la tierra amada. Enumeró los méritos del festejado y en su nombre dió gracias expresivas a los que tan justamente le festejaban. Levantando su copa—era de sidra—brindó en párrafos primorosos por Cuba, la tierra hospitalaria, por don Manuel Cortiñas, por Chantada y Carballedo, por Galicia y por el Centro Gallego; por los amigos y los enemigos, si tal nombre merecían los gallegos hermanos que en momentos de lucha política les habían combatido ruda, pero leal y noblemente. Cuando las pasiones se acallen, el amor de nuestros hermanos será para nuestro amor y el amor de todos para el Centro, gloria de la amada Galicia en las Américas. El señor Cortiñas lloró...

FERNANDO RIVERO.

Don José Nonell

Ayer, en el magnífico vapor "Espagne", embarcó rumbo a España, nuestro amigo don José Nonell quien, después de una larga temporada en la Habana regresa a Barcelona para atender los negocios de la casa bancaria Nonell Hnos, sucursal de la establecida en esta capital.

Fueron a despedir al amigo señor Nonell, ocupando al efecto el remolcador "Juan Sixto" que los llevó hasta el trasatlántico, muchos de sus amigos particulares entre los que recordamos a los señores: Héctor Avignone, Cónsul de Italia; Teodoro Ros, Presidente de la Beneficencia Catalana; Narciso Maciá, Presidente del Club Cataluña; Joaquín Montal, Presidente del Centre Catalá; Andrés Petit, Manuel Llerandi, Claudio Mimó, Narciso López, Emilio Marimón, Ignacio Plá, Alberto Ribot, Miguel Pont, Francisco Llopart, Manuel Llopart, Gabriel Juvé, Francisco Nonell, José Barquín, Inocencio Blanco, Vicente Canto, Enrique Coll, Miguel Oriol, Pedro Gironés, Eduardo Zanón, José Colomer, Juan Tarruell, Manuel Restoy, Urbano Codina, Enrique Roig, Baldomero Casas, Juan Fradera, José Baró, Alfredo Vilaret, Francisco Miró, Gregorio Callejas, José Parellada, Luis Giral, Antonio Mora, Esteban Blanco, Alfredo Puig, Mateo Alonso, Francisco Souto, Andrés Domínguez, Antolín Blanco y otros más.

Deseamos feliz viaje y regreso a España al señor Nonell, quien goza de tantas simpatías en esta plaza.

¡Asmáticos!

LA VERDAD

Con solo 20 centavos pueden obtener algún alivio.

Sanarán si siguen usándolo:

LOPACOL SARRA. Frasco prueba 20 centavos. Droguería SARRA y Farmacias.

CONTRA LA

PESTE BUBONICA

USE EL DESINFECTANTE

CHLORO NAPTHOLEUM

Linder & Hartman.--Cuba 23, Habana. Teléfono A-3066.

EN BREVE SALDRA

EL SOL

Diario de información de la mañana

DE 8 A 16 PAGINAS

EL SOL

Saldrá Para Todos

Será un periódico cubano, serio, honrado, independiente y de gran información nacional y extranjera.

SALDRA PARA TODOS PORQUE SOLO COSTARA

UN CENTAVO

Todo el mundo en Cuba, el más humilde, podrá leer

EL SOL

que será el periodico mejor informado y más barato de Cuba

¡¡ABAJO EL PERIODICO CARO!!

En todos los paises del mundo el periódico sólo cuesta

UN CENTAVO

¿POR QUE CUBA HA DE SER DIFERENTE?

Espere impaciente la salida de

EL SOL

y compre como prueba un ejemplar que valdrá sólo

UN CENTAVO

Si no le gusta el primer día no lo compre más

UN CENTAVO

puede Vd. botarlo siquiera para tener entre sus manos

EL SOL