AÑO LXXIV. 3 CENTAVOS HABANA.—JUEVES 10 DE JULIO DE 1913.—Santas Felicitas, Rufina y Amalia. 3 CENTAVOS NUMERO 170.

DIARIO DE LA MARINA

EDICION DE LA MAÑANA

ACOGIDO A LA FRANQUICIA E INSCRIPTO COMO CORRESPONDENCIA DE SEGUNDA CLASE EN LA OFICINA DE CORREOS DE LA HABANA

DE CUERPO PRESENTE

Esta tarde, a las cuatro, será conducido a su última morada el cadáver del general Riva.

ALOCUCION

Después de haber entrado en prensa nuestra última edición, el Secretario de Gobernación dió para su publicación la alocución siguiente:

"Con motivo del trágico fin de que, en el ejercicio de sus funciones y en cumplimiento de su deber, ha tenido el general de Brigada del Ejército Libertador, Armando J. Riva y Hernández, Brigadier Jefe de la policía Nacional, y habiendo dispuesto el Presidente de la República, en decreto de esta fecha, que se tributen al cadáver de dicho funcionario los honores correspondientes a su alta jerarquía, por medio de la presente cumplo con el penoso deber de invitar a todos los funcionarios y autoridades judiciales civiles y militares de la República, residentes en la Habana; a las corporaciones y demás organismos oficiales de todas clases, a la prensa, a las sociedades particulares y al pueblo habanero, para que se sirvan concurrir al acto del sepelio del general Armando J. Riva, que se llevará a cabo a las cuatro de la tarde del día de hoy, saliendo el fúnebre cortejo de la casa Ayuntamiento de esta capital."

EL GENERAL MENOCAL

El señor Presidente de la República no asistirá al entierro.

EL CUERPO DIPLOMATICO

La Secretaría de Estado ha dirigido una nota al señor Ministro de Méjico, como Decano del Cuerpo Diplomático extranjero, rogándole se sirva participar a sus colegas que debido a un error se ha incluído a dicho cuerpo, por Decreto Presidencial número 385, publicado ayer, entre las Corporaciones que asistirán a los funerales del Brigadier Armando de J. Riva, y cuyos funerales se celebrarán en la tarde de hoy.

FLORES OFRENDADAS

El Secretario de Obras Públicas ha pasado una comunicación al Alcalde de la Habana, poniendo a su disposición, como ofrenda del Departamento al general Riva, todas las flores de los parques y jardines públicos.

LOS FAMILIARES

En representación de los familiares del general Riva, se encuentra en el Ayuntamiento la señora Catalina Maruri de Riva, esposa de su hermano el doctor Antonio.

La acmpañan las señoras Guilló de Maruri y Amelia Solberg de Hoskinson.

La señora Maruri de Riva ha permanecido todo el tiempo en la capilla ardiente, negándose a pasar al despacho del Alcalde que fué puesto a su disposición, para permanecer más cerca del cadáver de su cuñado.

Los hermanos del genral Riva, Miguel y Antonio, estuvieron durante casi todo el día en la capilla.

LA OFRENDA DE UN AMERICANO

En la capilla ardiente fué colocado ayer tarde un hermoso "bouquet" de flores naturales ofrendado por un ciudadano americano.

El "bouquet" llevaba prendida una tarjeta en la que se leía lo siguiente:

"Recuerdo al hombre que murió por elevar la bandera de su patria y reforzar las leyes de la civilización. —Bryon L. Rhomen."

TELEGRAMAS DE PESAME

En la Presidencia de la República y en la Secretaría de Gobernación, se recibieron ayer numerosos telegramas de pésame por la muerte del general Armando J. Riva, de algunos ayuntamientos y corporaciones de la Isla.

LA CAMARA DE COMERCIO, INDUSTRIA Y NAVEGACION DE LA ISLA DE CUBA

Deseando asociarse la Cámara de Comercio, Industria y Navegación de la Isla de Cuba al homenaje de respeto que el pueblo de la Habana tributará en la tarde de hoy al que fué en vida general Armando de J. Riva, Jefe de la Policía Nacional, invita a los señores comerciantes para que cierren las puertas de sus establecimientos desde las tres de la tarde, acompañando los restos del malogrado caballero y probo funcionario a su última morada.

La muerte que pasa

El monólogo de un hijo

De entre las figuras de este drama que hoy conmueve a todo un pueblo, no son las más dolorosas, ¡aún siendo tan augustas!, la de los pobres padres del que ha muerto, ni tampoco lo es, aunque bien pudiera considerársela merecedora del respeto de todos, la mujer amada por el que ya no existe...

No. Más que esos tristes y desolados padres; más, mucho más que todas las mujeres con todos sus amores, inspira compasión el hijo: ese infeliz hijito de alma blanca, que en la noche de anteayer vió, sin desvarío al mirar, cómo sus ojos infantiles abríanse a la vida, y cómo esa vida con sus contrastes trágicos le mostraba la muerte de su padre, y, ¡más triste aún que su muerte!, su dolor infinito.

Y hay todavía quienes dicen que la muerte es la gran justiciera... No. La muerte no es la gran justiciera.

Con razón observaba el filósofo que a unos les sorprende la muerte sereno el espíritu, tranquilo el ánimo en cuanto al porvenir de los suyos se refiere, cultivado ya el entendimiento para ver acercarse sin temor la gran sombra; que a otros sobrecoge sin energías, en la inquietud horrenda del mañana, nublado el cerebro por la incultura, no habiendo podido cumplir su misión en la tierra, acaso con una maldición impotente en los labios... Y que llega a los unos cuando ya la tarde de su vida declina, cuando de la Naturaleza soñolienta parece que llama una plácida voz al descanso; mientras a otros acéchales cuando todos los senderos parece que se cubren de flores, y la juventud les tiende su copa rebosante... Unos cierran los párpados, con la resignación de haber vivido, entre homenajes de afecto y de gratitud, y otros los entornan mirando ¡sin ver! a unos niños que con espanto abren los suyos, y a unas mujeres que sin consuelo lloran...

* * *

Es la Muerte que pasa.

Ante ella un niño es hoy huérfano, y es su orfandad la más triste, porque no lo fué por la Ley de la Vida, inexorable y humana, pues todos hemos de morir.

La orfandad de ese niño se le impuso trágica, inesperadamente, con todos los horrores: él vió cómo en un solo minuto, inolvidable, su padre, a su lado, cayó herido por unas balas alevosas que, en un tan cruel sarcasmo, detuviéronle la muerte por un día, como si así quisieran atormentarle más.

Imaginaos—lectores—el terrible monólogo de esa criatura ante le muerte que llega: ante la muerte que pasa...

Un monólogo, sin palabras acaso, ¡monólogo de lágrimas!, repitiendo "in mente" cuanto oyera a su padre al morir.

Largo rato, nos dicen, hablaron padre e hijo, entre sollozos y besos...

* * *

Respetemos el monólogo del hijo.

No estrujemos más su infeliz corazón.

¡Pobre corazón atormentado por la losa del plomo de dos balas!...

MIGUEL DE ZÁRRAGA.

El último tributo

Duelo popular

No ha cesado un momento desde el principio de la horrible tragedia, sigue aún y continuará, la consternación general dominando en todos los ámbitos de la Habana, aumentada con el lamentable desenlace, con la muerte del pundonoroso Jefe de Policía, brigadier Armando de J. Riva, a quien se rinden, unánimes, fehacientes tributos por sus rasgos de carácter, por su labor ardua y bienhechora y más aún por su honradez y por sus puras cualidades de hombre de bien, cumplidor de sus deberes, en el desempeño de los cuáles falleció.

La capilla ardiente, establecida en el salón de actos del Ayuntamiento, acoge a incontables personas de todas las clases sociales, las que con gran recogimiento la visitan murmurando una oración, derramando una lágrima, asociándose al sentimiento que a todos domina por la desaparición del tan estimado funcionario, de tan completo guardián de los prestigios de ese mismo pueblo, qué le paga lleno de tristeza su postrer tributo.

Por todas partes el terrible suceso del Prado ocupa la atención, es el tema objeto de la controversia, y por todos lados también se lamenta, se condena, se censura el horrible drama que ha privado de la vida al Jefe de Policía de la Habana.

Las señales de duelo son bien visibles, bien patentes.

Los espectáculos públicos suspendieron anoche sus funciones y el comercio capitalino cierra hoy, a las tres de la tarde, sus puertas, demostrando con ello el buen concepto, el aprecio que le merecía el extinto general Riva y también en señal de protesta contra el atentado.

Mientras tanto que las banderas se muestran a media asta y enlutadas y que el pueblo de la Habana sigue ostentando su sentimiento, el Juzgado especial continúa sus tareas, su labor fiscalizadora para el esclarecimiento de los hechos, deseosa la justicia de llegar hasta el final del tenebroso drama, correspondiendo así a la amargura general.

LA CAPILLA

La capilla ardiente fué visit da anoche por numeroso público.

Desde muy temprano no se podía transitar por la calle de Obispo, en la parte comprendida entre Mercaderes y Oficios.

Elementos de todas las clases so-

(Esta información continúa en la página siete).

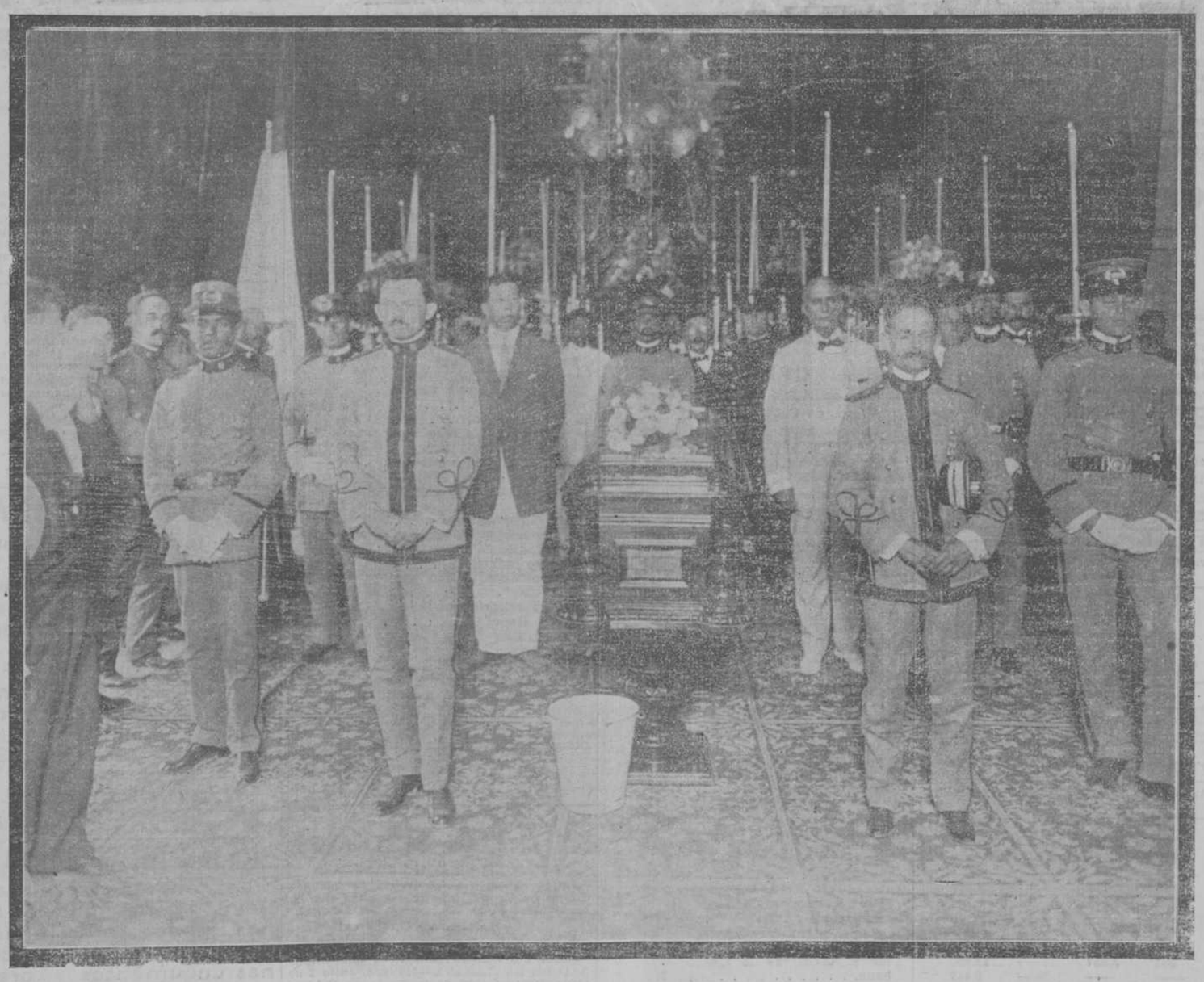

VISITAS DE PESAME

Los Ministros de la Gran Bretaña y de la Argentina, señores Leech y Fonseca, y el Primer Secretario de la Legación de los Estados Unidos, Mr. Gibson, visitaron ayer, separadamente, al Secretario de Estado, expresándole la pena que les había producido la muerte del general Riva.

El Encargado de Negocios de Francia, M. Bertrand Salignac Fenelon, estuvo ayer tarde en el Ayuntamiento, con objeto de expresarle su condolencia al Alcalde de la Habana, por la muerte del general Riva.

LOS MARINOS DEL "CUBA"

Un grupo de marineros del crucero "Cuba," de la armada nacional, visitó ayer la capilla ardiente, donde se encuentra expuesto el cadáver del general Riva, montando una guardia de honor.

EL LUTO DE LA POLICIA

Con objeto de que los miembros del Cuerpo de Policía Nacional puedan llevar aún en las horas francas de servicio el luto de 15 días decretado por la muerte de su Jefe, se dispuso ayer, a última hora, que el lazo de crespón negro lo prendiesen en el brazo izquierdo en lugar de en el "club."

A PRESTAR GUARDIA

Por orden del Jefe interino de la Policía Nacional, señor Duque Estrada, se pasó ayer tarde un telegrama a todas las Estaciones para que los capitanes, tenientes, sargentos y vigilantes en horas francas de servicio fueran al Ayuntamiento a prestar guardia de honor al cadáver de su Jefe general Riva.

DOS BANDERAS

Sobre el sarcófago que encierra el cadáver del general Riva se colocaron ayer tarde dos banderas.

Una fué la nacional y la otra la del "Yacht Club," institución de la cual era miembro de honor el ilustre desaparecido.

Ambas banderas fueron depositadas sobre la caja por el teniente Villalón, ayudante del Alcalde.

SOLEMNE RESPONSO

El Ilustrísimo señor Obispo de esta Diócesis ha dado instrucciones al capellán del Cementerio de Colón, presbítero Antonio Rodríguez, para que en la capilla central de dicha Necrópolis se cante un solemne responso por el alma del general Riva, a la llegada del cadáver al Cementario.

CONDOLENCIA

La Secretaría de Gobernación recibió del Alcalde de Bolondrón, señor Albistur, un sentido telegrama de pésame por al muerte del general Riva, encareciendo en el mismo se haga llegar dicho telegrama a conocimiento de los familiares del difunto.

PARA IMPEDIR INTERRUPCIONES

Por la Jefatura de Policía se han trasmitidos órdenes a los capitanes de las estaciones primera, segunda, tercera, cuarta, quinta, sexta, séptima y octava para evitar que ocurran interrupciones durante el entierro en el trayecto que deberá recorrer la fúnebre comitiva hasta llegar al Cementerio de Colón, donde recibirá cristiana sepultura el cadáver del general Riva.

DIRECCION Y ADMINSTRACION
PASEO DE MARTI Nº 103
APARTADO DE CORREOS 1010

DIRECCION TELEGRAFICA:
"DIARIO HABANA"
TELEFONOS:
Redacción, A 6301—Administración. A 6201

PRECIOS DE SUSCRIPCION

HABANA	12 meses	$ 14.00	plata
	6 ,,	,, 7.00	,,
	3 ,,	,, 3.75	,,
PROVINCIAS	12 meses	$ 15.00	plata
	6 ,,	,, 8.00	,,
	3 ,,	,, 4.00	,,
UNION POSTAL	12 meses	$ 21.20	oro
	6 ,,	,, 11.00	,,
	3 ,,	,, 6.00	,,

SUMARIO

PAGINA 2. *Sección Mercantil.*
PAGINA 3. *El revólver.—Baturrillo.—El hombre negro.*
PAGINA 4. *La Prensa.—El tiempo.*
PAGINA 5. *Charla.—Hacia Marruecos.*
PAGINA 6. *Por las oficinas.—Tribunales.—Noticias del Puerto.*
PAGINA 7. *Informaciones varias.*
PAGINA 8. *Para el Hogar.*
PAGINA 9. *El Tesoro.—Gaceta.*
PAGINA 10. *Habaneras.—Teatros y artistas.*
PAGINA 11. *Tarjetas al minuto.—Crónica religiosa.*
PAGINA 12. *Sociedades Españolas.—Alquileres.*
PAGINA 13. *Solicitudes. Ventas.*
PAGINA 14. *Cablegramas.*

ZONA FISCAL DE LA HABANA

RECAUDACION DE AYER, JULIO 9:

$ 14.862-27

BOLSA DE NEW YORK

VENTA de VALORES

Julio 9.

Acciones: 232,275
Bonos: 1.293,500

La Luz de Avilés

CHORIZOS Y MORCILLAS, LO MEJOR QUE VIENE A CUBA.

RECEPTORES:
GONZALEZ Y SUAREZ
Baratillo núm. 1

Sección Mercantil

CABLEGRAMAS COMERCIALES

Nueva York, Julio 9

Por continuar la festividad del 4 de Julio, no ha habido operaciones.

Bonos de Cuba, 5 por ciento (ex-interés), 100.

Bonos de los Estados Unidos, a 99.1|2.

Descuento papel comercial, a 6 por ciento anual.

Cambios sobre Londres, 60 d|v., banqueros, $4.83.25.

Cambios sobre Londres, a la vista banqueros, $4.86.90.

Cambios sobre París, banqueros, 60 d|v., 5 francos, 18⅛ céntimos.

Cambios sobre Hamburgo, 60 d|v., banqueros, 95 3|16.

Centrífugas polarización 96, en plaza, 3.54 centavos.

Centrífugas, pol. 96, a 2.3|16 centavos, c. f.

Mascabado, polarización 89, en plaza, 3.04 cts.

Azúcar de miel, pol. 89, en plaza, 2.79 cts.

Hoy se vendieron 200,000 sacos de azúcar.

Harina, patente Minnesota, $4.95.

Manteca del Oeste, en tercerolas, $11.75.

Londres, Julio 9

Azúcares, centrífugas, pol. 96, 10s 0d.

Mascabado, 9s. 3d.

Azúcar remolacha de la nueva cosechah, 9s 3d.

Consolidados, ex-interés, 72.1|4.

Descuento, Banco de Inglaterra, 4.1|2 por ciento.

Las acciones comunes de los Ferrocarriles Unidos de la Habana registradas en Londres cerraron hoy a £85.

París, Julio 9.

Renta Francesa, ex-interés, 83 francos, 35 céntimos.

VENTA DE VALORES

Nueva York, Julio 9

Se han vendido hoy, en la Bolsa de Valores de esta plaza, 232,275 acciones y 1.293,500 bonos de las principales empresas que radican en los Estados Unidos.

Mercado Monetario

EN LAS CASAS DE CAMBIO

Habana, Julio 9 de 1913.
A las 5 de la tarde

Plata española	97¼	97½ p|0 P.
Oro americano contra oro español	108¼	108½ p|0 P.
Oro americano contra plata española	10	p|0 P.
Centenes	a 5-40 en plata.	
Id. en cantidades	a 5-41 en plata.	
Luises	a 4-30 en plata.	
Id. en cantidades	a 4-31 en plata.	
El peso americano en plata española	1-10	

Valor Oficial

DE LAS MONEDAS CIRCULANTES

	O. A.
Centenes	4-78
Luises	3-83
Peso plata esapñola	0-60
40 centavos plata id.	0-24
20 idem, idem, idem	0-12
10 idem, idem, idem	0-06

ASPECTO DE LA PLAZA

Julio 9

Azúcares.— El precio de la remolacha en Londres no acusa variación.

En Nueva York el mercado rige firme y se nos anuncia habedse vendido en dicha plaza 200,000 sacos centrífuga base 96 a 2.3|16 centavos costo y flete, precio a que se cotiza.

En esta isla nótase también gran firmeza en los precios y con tendencias de alza.

Entre ayer y hoy se efectuaron las siguientes ventas:

1,070 sacos centrífuga pol. 95, a 3.3|4 rs. arroba, en Sagua.
5,600 idem idem pol. 96, a 3.84 rs. arroba en el río Sagua.
5,135 idem idem pol. 96, a 3.84 rs. arroba, en Granadillo, Sagua.
339 idem idem pol. 96, a 3.84 rs. arroba, en la finca, Sagua.
1,300 idem idem pol. 96.1|2, a 4 rs. arroba, en Matanzas.
470 idem idem pol. 96, a 4.01½ rs. arroba, trasbardo en esta bahía.
1,400 idem idem pol. 96.96.1|2, a 4.01 rs. arroba, en Matanzas.

Cambios.—Rige el mercado sin variación en los precios y demanda moderada.

Cotizamos.

	Comercio	Banqueros
Londres, 8 d|v	18.⅝	18.⅛ P
" 60 d|v	17.⅝	18.⅛ P
París, 8 d|v	4.¼	4.¼ P.
Hamburgo, 3 d|v	3.	3.½ P.
Estados Unidos, 3 d|v	8.¼	8.¼ P.
España, s. plaza y cantidad, 8 d|v	3.¼	3.¼ D.
Dcto. papel comercial	8 á 10 p.%	anual
MONEDAS EXTRANJERAS.—Se cotizan hoy, como sigue:		
Greenbacks	8.½	8.¾ P.
Plata española	97.¼	97.½ P

Puerto de la Habana

BUQUES DE TRAVESIA

ENTRADAS

Julio 9

De Liverpool vapor español "Ida," con carga general.
De Baltimore vapor noruego "Fyc," con carga general.
De Key West remolcador americano "John Sealy," en lastre.
De Miami chalana cubana "García," en lastre.
De New York vapor americano "Havana," con carga general.

SALIDAS

Julio 8.

Para New Orleans vapor americano "El Mar."
Para Cárdenas vapor inglés "Hermia."

DIA 9

Para Tampa y escalas vapor americano "Mascotte."
Para Cárdenas vapor danés "Nordsjernen."

BUQUES DE CABOTAJE

ENTRADAS

Julio 8

De Arroyos goleta "Granda," con 800 sacos de carbón y maderas.
De Ciego Novillo goleta "Hermosa Guanera," con 80 0sacos de carbón.
De Bajas goleta "J. Manuel," con 600 sacos carbón.
De Cabañas goleta "Joven Pilar," en lastre.
De Cárdenas goleta "Unión," con 60 pipas aguardiente.
De Cabo San Antonio goleta "Asunción," con 800 sacos de carbón.

DESPACHADOS

Julio 8

Para Margajitas goleta "Feliz."
Para Cárdenas goleta "Julia."
Para Cabo San Antonio goleta "Dos Amigos."
Para Banes goleta "San Francisco."
Para Berracos goleta "Pedro Murias."
Para Cincón goleta "Rodolfo."

Colegio de Corredores

COTIZACION OFICIAL

CAMBIOS

	Banqueros	Comerciantes.
Londres, 3 d|v.	19⅛	18⅝ p|0 P.
Londres, 60 d|v.	18⅛	17⅝ p|0 P.
París, 60 d|v.	4¾	4¼ p|0 P.
París, 60 d|v.	....	.... p|0 P.
Alemania, 60 d|v.	3½	3 p|0 P.
Alemania, 60 d|v.	2	p|0 P.
Estados Unidos, 60 d|v	8¾	8¼ p|0 P.
Estados Unidos, 60 d|v.		
España 3 d|. s|. plaza y cantidad	2¾	3¼ p|0 D.
Descuento papel Comercial	8	10 p|0 P.

AZUCARES

Azúcar centrífuga, de guarapo, polarización 96, en almacén, á precio de embarque, a 3⅞ rs. arroba.

Azúcar de miel, polarización 89, en almacén, a precios de embarque, 2⅞ reales arroba.

Señores Corredores de turno durante la presente semana:

Para Cambios. J. Bonnet.
Para Azúcares: L. Mejer.

Habana, Julio 9 de 1913.

Joaquín Gumá y Ferrán,

BOLSA PRIVADA

COTIZACION DE VALORES

OFICIAL

Billete del Banco Español de la Isla de de Cuba, de 1 a 4

Plata española contra oro español
97¼ a 97½

Greenbacks contra oro español
108½ a 108¾

VALORES

Fondos Públicos	Comp. Valor	Vend. P|0.
Empréstito de la República de Cuba	N	
Id. de la República de Cuba, Deuda Interior	N	
Obligaciones primera hipoteca del Ayuntamiento de la Habana	N	
Obligaciones segunda hipoteca del Ayuntamiento de de la Habana	N	
Obligaciones hipotecarias F. C. de Cienfuegos a Villaclara	N	
Id. id. segunda id.	N	
Id. primera id. Ferrocarril de Caibarién	N	
Id. primera id. Gibara a Holguín	N	
Banco Territorial de Cuba.	N	
Bonos Hipotecarios de la Compañía de Gas y Electricidad	108	120
Bonos de la Havana Electric Railway's Co. (en circulación	N	
Obligaciones generales (perpetuas) consolidadas de los F. C. U. de la Habana	N	
Bonos de la Compañía de Gas Cubana	N	
Bonos segunda hipoteca de The Matanzas Wates Works	N	
Idem hipotecarios Central azucarero "Olimpo"	N	
Id. idem Central azucarero "Covadonga"	N	
Id. Compañía Eléctrica de Santiago de Cuba	N	
Obligaciones generales consolidadas Ca. de Gas y Electricidad de la Habana	103½	104½
Empréstito de la República de Cuba	N	
Matadero Industrial	sin	80
Obligaciones Fomento Agrario garantizadas (en circulación	N	
Cuban Telephone Co.	N	
ACCIONES		
Banco Español de la Isla de Cuba	87¼	87¾
Banco Agrícola de Puerto Príncipe	P	
Banco Nacional de Cub.	115	sin
Banco Cuba	N	
Compañía de Ferrocarriles Unidos de la Habana y Almacenes de Regla Limitada	90⅞	91¼
Compañía Eléctrica de Santiago de Cuba	25	60
Compañía del Ferrocarril del Oeste	N	
Compañía Cubana Central Railway's Limited Preferidas	N	
Habana (preferidas)	N	
Id id. (comunes)	N	
Ferrocarril de Gibara a Holguín	N	
Ca. Cubana de Alumbrado de Gas	N	
Dique de la Habana Preferentes	N	
Nueva Fábrica de Hielo	N	
Lonja de Comercio de la Habana (preferidas	N	
Id. id. (comunes)	N	
Compañía de Construcciones, Reparaciones y Saneamiento de Cuba	N	
Compañía Havana Electric Railway's Light Power Preferidas	99⅝	100¼
Id. id. Comunes	87	87½
Compañía Anónima de Matanzas	N	
Compañía Alfilerera Cubana	N	
Compañía Vidriera de Cuba	N	
Planta Eléctrica de Sancti Spíritus	N	
Cuban Telephone Co.	70½	82
Ca. Almacenes y Muelles Los Indios	N	
Matadero Industrial	N	
Fomento Agrario (en circulación	N	
Banco Territorial de Cuba.	110	120
Id. id. Beneficiadas	N	
Cárdenas City Water Works Company	N	
Ca. Puertos de Cuba	N	
Ca. Eléctrica de Marianao	N	

Habana, Julio 9 de 1913.

El Secretario.
Francisco Sánchez.

ZAFRA DE CUBA 1912-1913

Arribos, Exportación, Consumo y Existencia en todos los puertos de la isla, en la semana que termina el 5 de Julio de 1913 y totales hasta esa fecha.

SEIS PUERTOS

Toneladas (2,240 lbs.)

	Centrales moliendo	Arribos	Exportación	Consumo	Existencia
Habana	1	501	8,162	71	76,259
Matanzas	——	40	10,979	71	146,191
Cárdenas	——	14	22,621	——	127,183
Cienfuegos	——	2,299	6,857	71	29,399
Sagua	——	1,084	7,448	——	22,632
Caibarién	1	560	2,580	——	60,699
	2	4,498	58,647	213	462,363
Anterior		1.573,723	1.017,554	39,444	——
Total hasta la fecha		1.578,221	1.076,201	39,657	462,363

OTROS PUERTOS

	Centrales moliendo	Arribos	Exportación	Consumo	Exisnetcia
Nuevitas	——	——	57	——	2,481
Puerto Padre	2	1,331	7,072	——	8,244
Gibara	1	829	714	——	948
Banes	1	——	——	——	——
Antilla & Nipe Bay	2	164	714	——	8,167
Guantánamo	3	1,356	1,606	12	8,864
Santiago de Cuba	2	55	——	——	2,145
Manzanillo	3	400	400	——	——
Antilla & Nipe Bay	1	——	——	——	7,429
Júcaro	——	554	3,857	——	11,900
Zaza	——	——	——	——	3,447
Trinidad	——	——	——	——	——
	15	4,689	14,420	12	53,625
Anterior		627,144	558,723	5,053	——
Total hasta la fecha		631,833	573,143	5,065	53,625

TODA LA ISLA

	Centrales moliendo	Arribos	Exportación	Consumo	Existencia
Semana	15	9,187	73,067	225	515,988
Total hasta la fecha		2.210,054	1.649,344	44,722	515,988

Semana correspondiente de la zafra de 1910-1911

	Centrales moliendo	Arribos	Exportación	Consumo	Existencia
Total hasta Julio 6, 1912	15	1.774,256	1.327,936	36,264	410,056
Total hasta Julio 8, 1911	5	1.418,993	1.166,609	38,444	213,945

Habana, Julio 8 de 1913.

H. A. Himely.

NOTA.—Consumo se refiere al azúcar llegado á los puertos y tomado para el consumo y es aproximado. Del azúcar consumido en el interior sin haber entrado en los puertos y que puede ascender á unas 20,000 toneladas por año, se dará cuenta al final de la zafra.

BANCO ESPAÑOL DE LA ISLA DE CUBA

FUNDADO EL AÑO 1856 — CAPITAL: $ 8.000,000

DECANO DE LOS BANCOS DEL PAIS

DEPOSITARIO DE LOS FONDOS DEL BANCO TERRITORIAL

Oficina Central: AGUIAR 81 y 83

Sucursales en la misma HABANA: { GALIANO 138. — MONTE 202. - OFICIOS 42.—BELASCOAIN 20.—EGIDO 2

SUCURSALES EN EL INTERIOR

Santiago de Cuba.	Sancti Spíritus.	Holguín.	Banes.
Cienfuegos.	Caibarién.	Cruces. Colón.	Nuevitas.
Cárdenas.	Sagua la Grande.	Bayamo.	Remedios,
Matanzas.	Manzanillo.	Camagüey.	Ranchuelo.
Santa Clara.	Guantánamo.	Camajuaní.	Encrucijada y
Pinar del Río.	Ciego de Avila.	Unión de Reyes.	Marianao.

CUENTAS DE AHORRO CON INTERES

SE ADMITE DESDE UN PESO EN ADELANTE

GIROS Y CAMBIOS, COMPRA-VENTA DE VALORES, DESCUENTOS, PIGNORACIONES

SE ALQUILAN CAJAS DE SEGURIDAD

PRECIO SEGUN TAMAÑO

2337 Jl.-1

THE ROYAL BANK OF CANADA

AGENTE FISCAL DEL GOBIERNO DE LA REPUBLICA DE CUBA PARA EL PAGO DE LOS CHEQUES DEL EJERCITO LIBERTADOR

CAPITAL Y RESERVA . . $ 25.000,000
ACTIVO TOTAL. . . „ 180.000,000

EL ROYAL BANK OF CANADA ofrece las mejores garantías para Depósitos en Cuentas Corrientes, y en el Departamento de Ahorros.

SUCURSALES EN CUBA:

Habana: Obrapía 33.—Habana: Galiano 92. Muralla 52. Monte 118.—Luyanó 3, Jesús del Monte.—Bayamo.—Cienfuegos.—Cárdenas.—Camagüey.—Caibarién.—Ciego de Avila.—Guantánamo.—Matanzas.—Antillla.—Manzanillo.—Puerto Padre.—Santiago de Cuba.—Sancti Spíritus.—Sagua la Grande.—Nuevitas y Pinar del Río, Cuba.

F. J. SHERMAN, Supervisor de las Sucursales de Cuba, Habana, Obrapía 33.

"Cartas de Crédito en Pesetas valederas sin descuento alguno en todas las plazas bancables de España é Islas Canarias."

2362 Jl.-1

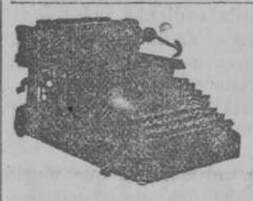

SMITH PREMIER

LA MEJOR DE TODAS LAS MAQUINAS DE ESCRIBIR

ANTES DE COMPRAR MAQUINA ALGUNA, VEA LA NUESTRA

AGENTES GENERALES

CHARLES BLASCO & Co.

O'Reilly 16 moderno — Teléfono A-7808

C 2208 alt. 9-3

AVISOS

AVISO

Port of Havana Docks Company

ALMACEN DE SAN FRANCISCO

En lo sucesivo las entregas de mercancías se harán diariamente desde las 6 A. M. hasta las 5 P. M., incluyendo los sábados.

EL ADMINISTRADOR.

8162 5-8

CASA DE BENEFICENCIA Y MATERNIDAD DE LA HABANA.—Habana, Julio 2 de 1913.—Por acuerdo de la Junta de Gobierno de esta Institución, se sacan a subasta los arrendamientos de las siguientes fincas: Hacienda "Cacarajícara," en Bahía Honda, compuesta de 208 caballerías de tierra y hacienda "Sabanalamar," en San Cristóbal, de 420 caballerías de tierra. Las subastas tendrán efecto en las oficinas del establecimiento, el día 4 de Agosto próximo, a las 10 de la mañana, pudiéndose hacer proposiciones por una o ambas fincas. Los títulos de dominio, planos y demás antecedentes, estarán de manifiesto en la Secretaría del Asilo, San Lázaro y Belascoaín, donde podrán examinarlos los que lo deseen, todos los días hábiles, de 9 a 11 de la mañana. **Eduardo Cadaval**, Secretario P. S.

C 2257 10-6

N. Gelats & Ca.

Sección de Caja de Ahorro

Se avisa por este medio a los depositantes en esta Sección que pueden presentar sus libretas en nuestras Oficinas, Aguiar 106 y 108, desde el día 15 del actual, para abonarles los intereses correspondientes al trimestre vencido en 30 de Junio de 1913.

Habana, Julio 3 de 1913.

C 2242 10-5 Jl.

N. GELATS & Co.

AGUIAR 106-108 — BANQUEROS — HABANA

Vendemos CHEQUES DE VIAJEROS pagaderos en todas partes del mundo

—Y—

CARTAS DE CREDITO CIRCULARES en las mejores condiciones

SECCION DE "CAJA DE AHORROS"

Recibimos depósitos en esta Sección pagando intereses al 3 % anual.

Todas estas operaciones pueden efectuarse también por correo.

2356 Jl.-1

CARTAS DE CREDITO

Expedimos cartas de Crédito sobre todas partes del mundo en las más favorables condiciones

ANTES DE EMPRENDER VIAJE

Deje sus documentos, joyas y demás objetos de valor en nuestra Gran Bóveda de Seguridad

BANCO NACIONAL DE CUBA

2320 Jl.-1

EL IRIS

La Compañía de seguros mutuos contra incendios "El Iris" no es una Empresa de especulación por acciones, sino una Compañía mutua que no sólo cobra cuotas módicas por el seguro de fincas y establecimientos, sino que además devuelve a sus asociados el sobrante anual que resulta, después de pagados los gastos de siniestros y los de administración. En casos de incendios los socios no tienen necesidad de pagar cuotas suplementarias, porque cuenta la Compañía con un FONDO ESPECIAL DE RESERVA que en 31 de Mayo representaba un capital de más de TRESCIENTOS MIL PESOS; de modo que la Compañía "El Iris" tiene las ventajas de las Compañías mutuas y de las que son a prima fija. Los propietarios de fincas y establecimientos que no puedan acudir personalmente a las oficinas de la Campañía, que se encuentran en la calle de Empedrado núm. 34, plaza de San Juan de Dios y necesiten adquirir informes, se dirigirán por escrito al señor Secretario para que los visite la Comisión de turno.

Habana, 1o. de Junio de 1913.

El Consejero Director,
GAUDENCIO AVANCES

2344 Jl.-

BANOS

CARNEADO

Calle de Paseo, teléfono F-1777. Vedado, abiertos a todas horas, precios para Abril y Mayo 30 baños familiar, $3 y 30 personal $1; fíjese usted en que son las mejores aguas por su situación, según certificado de los médicos. ¡Ojo! no los confunda usted con otros. 3532 130-26 M.

REMATE por diez días

Dos mil tejas de hierro galvanizado.

Diez mil Tejas Francesas, 30 mil tejas criollas de canal. 1,000 puertas de todos tamaños 1,000 horcones de madera dura 500 rejas de balcón y ventana, con otros muchos objetos para fabricación.

SE DA MEDIO REGALADO

Infanta 102, moderno, esquina a San Martín.
TELEFONO A-3517

VERAS & Co., CUBA NUM. 79

2351 Jl.-1

CAJAS RESERVADAS

Las tenemos en nuestra Bóveda construida con todos los adelantos modernos y las alquilamos para guardar valores de todas clases. bajo la propia custodia de los interesados.

En esta oficina daremos todos los detalles que se deseen.

Habana, Agosto 8 de 1910

AGUIAR No. 108.

N. GELATS Y COMP.

BANQUEROS

856 162-1 Mz.

CAJAS DE SEGURIDAD

Las tenemos en nuestra Bóveda construida con todos los adelantos modernos, para guardar acciones documentos y prendas bajo la propia custodia de los interesados

Para más informes diríjanse á nuestra oficina Amargura número I.

H. UPMANN & Co.

BANQUEROS

1566 78-1 May

GIROS DE LETRAS

J. BALCELLS Y Cª

(S. en C.)

AMARGURA NUM. 34

Hacen pagos por el cable y giran letras a corta y larga vista, sobre New York, Londres, París y sobre todas las capitales y pueblos de España e Islas Baleares y Canarias. Agentes de la Compañía de Seguros contra incendios "ROYAL."

2373 156-1 Jl.

N. GELATS Y COMP.

108, AGUIAR 108, esquina a AMARGURA

Hacen pagos por el cable, facilitan cartas de crédito y giran letras a corta y larga vista.

Sobre Nueva York, Nueva Orleans, Veracruz, Méjico, San Juan de Puerto Rico, Londres, París, Burdeos, Lyon, Bayona, Hamburgo, Roma, Nápoles, Milán, Génova, Marsella, Havre, Lella, Nantes, Saint Quintín, Dieppe, Tolouse, Venecia, Florencia, Turín, Masino, etc.; así como sobre todas las capitales y provincias de

ESPAÑA E ISLAS CANARIAS

840 152-1 Mz.

HIJOS DE R. ARGÜELLES

BANQUEROS

Mercaderes 36, Habana.

Depósitos y Cuentas Corrientes. Depósitos de valores, haciéndose cargo del Cobro y Remisión de dividendos e intereses. Préstamos y Pignoraciones de valores y frutos. Compra y venta de valores públicos e Industriales. Compra y venta de letras de cambio. Cobro de letras, cupones, etc., por cuenta ajena. Giro sobre las principales plazas y también sobre los pueblos de España, Islas Baleares y Canarias. Pagos por Cables y Cartas de Crédito.

1153 162-1 Ab.

J. A. BANCES Y Cª

BANQUEROS

Teléfono A-1740 — Obispo núm. 21

Apartado número 715.

Cable: BANCES

Cuentas corrientes.
Depósitos con y sin interés.
Descuentos. Pignoraciones.
Cambios de Monedas.

Giro de letras y pagos por cable sobre todas las plazas comerciales de los Estados Unidos, Inglaterra, Alemania, Francia, Italia y Repúblicas del Centro y Sud-América y sobre todas las ciudades y pueblos de España, Islas Baleares y Canarias, así como las principales de esta isla.

CORRESPONSALES DEL BANCO DE ESPAÑA EN LA ISLA DE CUBA

2372 78-1 Jl.

G. LAWTON CHILDS Y CIA. LTD

BANQUEROS,—O'REILLY 4.

Casa originalmente establecida en 1844

Giran Letras a la vista sobre todos los Bancos Nacionales de los Estados Unidos Dan especial atención.

Abren cuentas corrientes y de depósitos con interés.

Teléfono A-1256. Cable: Childs.

2371 78-1Jl.

ZALDO Y COMP.

CUBA NUMS. 76 Y 78.

Hacen pagos por cable; giran letras a corta y larga vista sobre todas las capitales y ciudades importantes de los Estados Unidos, Méjico y Europa, así como sobre todos los pueblos de España. Dan cartas de crédito sobre New York, Filadelfia, New Orleans, San Francisco, Londres, París, Hamburgo, Madrid y Barcelona.

2370 78-1 Jl.

EL REVOLVER

La tragedia ha llegado al desenlace.

Quedan las consecuencias dolorosas, la sensación de lástica y angustia, la corriente de inquietud que nos ha cogido a todos; que la pregunta tímida acerca de las causas de este mal y sobre el porenir de la República.

Y queda la convicción de que es preciso rebajarle importancia al revólver para concedérsela a las leyes. Sufrimos la epidemia del revólver. Casi todos los cintos llevan uno; casi todos los ciudadanos lo consideran necesario para vivir en nuestra sociedad. Parece que se teme demasiado de la violencia del prójimo, y que en vez de codearnos con personas civilizadas estamos amenazados de codearnos con fieras; y parece que la ley ha perdido tanto crédito y se ha hecho tan inútil la justicia, que cuando se nos niega la razón no hallamos otro medio de probarla que haciendo unos disparos.

Hemos llegado a ese extremo por los pecados de todos: porque se ha convertido en una lucha, o latente o descarada, toda la vida política; porque no se ha aprendido todavía a dar un viva a Fulano sin dar a Zutano un muera; porque todo se ha envuelto en un ambiente de desconfianza y de recelo, de pesimismo y de duda, y se ha ayudado a imponerse a los que pueden acaso representar una fuerza, pero no intención moral que dignifique la fuerza. Si vamos al fondo de estos males y buscamos la causa que los explica, tenemos que sospechar que aún existen políticos de altura y personalidades de importancia que no han entendido bien lo que es el patriotismo de la paz, y que confunden con él, que es una religión para el espíritu, várias supersticiones peligrosas.

Aquí se ha demostrado que se sabe morir cuando la patria lo exige, que se responder altivamente cuando lo pide e lhonor, y sobre todo el sendo honor; que se sabe pasar el alma por las abnegaciones más intensas cuando el bien de la República necesita abnegaciones. No regatea nada; se sabe dar, se da todo: la existencia, la fortuna, el bienestar y la felicidad. Pero cuando no hay que dar, no sabemos qué hacer del patriotismo. Y cuando no hay que dar y existe el orden y se desarrolla el régimen ,es cuando hay que conservar lo que los sacrificios consiguieron, para no derrumbar la obra de todos; es cuando hay que sanar y fortalecer la médula de la patria, su corazón y su nervio, porque lo que la hace ivir no es la gloria conseguida ni la prosperidad amontonada, sino la salud interna. En este patriotismo no hay fulgores, no hay grandezas para nadie. Como nada se le pide, nada ofrece, pero contribuye desde su rincón y desde su oscuridad a asegurar los caminos... Es más difícil que el otro.

Es el que entre nosotros escasea: se limita a cumplir con el deber. Nosotros no cesamos de luchar, y todo lo destruimos, o lo tergiersamos. Si no hay peligros de fuera, los hacemos nacer dentro. Creemos que existe el orden porque pasan varios días y no se viola la ley, pero en realidad no existe el orden: lo dicen los revólvers en el cinto. La ley que lo asegura no se acata porque apenas se comprende. Nuestra cohesión social es forzada y peligrosa; está continuamente amenazada de un gran número de fuerzas que sólo esperan la ocasión propicia para hacernos comprender que los dos sentimientos generales, génesis de la acción en sociedad: el sentimiento del primer derecho, que es el derecho a la vida, y el sentimiento del primer deber, que es el respeto a la vida, no tienen entre nosotros más que un valor circunstancial y vago, que pende en último término del puesto que se ocupe en la política, o de la mayor o menor influencia que se pueda manejar. Lo dicen los revólveres en el cinto.

Los revólveres en el cinto son una lección continua; la estamos recibiendo a todas horas y aún no hemos empezado a meditarla. Y en tanto, se realizan las tragedias y todo se descompone en derredor. Se está cometiendo el crimen de envejecernos a todos: de envejecer a los niños, obligándolos a asistir a espectáculos sangrientos; de envejecer a los jóenes, que pronto fiarán todo su esfuerzo más que a la propia energía ,a la que pueda darles un revólver; de enejecer la República, que aún no comenzó a vivir y ya parece decrépita y cansada de la vida. Quitamos a los conceptos su rigurosa significación, y de la dignidad, del pundonor, del valor, de la hidalguía, de todas las ideas elevadas, que son al fin las que innforman la civilización y el progreso, acabaremos por hacer un concepto único y una palabra sola... Así se descomponen los precipicios, así se arruinan las basas y así se llega a olvidar que no hay ningún sentimiento, por legítimo que sea, absoluto señor de las cosas: el sentimiento también tiene una ley: la del deber.

Hay que tornar al deber; hay que ponerlo por fondo de nuestras aspiraciones y por razón de nuestro patriotismo; hay que terminar la lucha. La República no es una selva donde haya que vivir siempre en acecho, con el arma preparada contra las garras y los dientes de los tigres. También es un deber de patriotismo considerar los pueblos como familias; los pueblos no se libertan ni se crean para tigres. Y si en la gran familia de los pueblos los que marchan delante se equivocan, sobre ellos debe cargar la responsabilidad de la equivocación de todos.

Hay que imponer el deber, que es el único remedia para estas enfermedades, porque el deber aconseja no poner el amor propio y la violencia y la ambición y el ideal mismo al nivel y menos por encima de los intereses de un pueblo. El deber corta la luchah, amarra al hombre a sus obligaciones y le enseña que la patria, después de consolidada, el patriotismo que pide es el del civismo y el del trabajo; el que ayuda, el que nó estorba. Y si la lucha se acaba dejarán de ser fuerza y argumento los revólveres en el cinto, y en vez de considerar los ciudadanos como enemigos de todos, se considerará como hermanos.

Aclaración del señor Hevia

Las insinuaciones malévolas le merecen profundo desprecio.

Interrogado el coronel señor Aurelio Hevia, Secretario de Gobernación, en su despacho por los representantes de la mayor parte de los periódicos de esta capital, sobre ciertas insinuaciones que se hacen circular y se inspiran con fines aviesos y miras ulteriores, se expresó así:

¿...?

"A mí sólo me inspiran profundo desprecio esas malévolas insinuaciones, que no pueden afectar a mis condiciones de carácter, demostradas en todo el curso de mi vida.

El triste suceso de la calle del Prado, tiene en sí su significación y sus móviles están bien claros y definidos en su mismo desarrollo, para buscar responsabilidades indirectas y agenas en lo absoluto al hecho y a sus antecedentes. El Tribunal Supremo lo juzgará y todos debemos esperar que su fallo sea la expresión de la justicia".

TELEGRAMAS DE LA ISLA

RODAS.

Maestros que no cobran

9—VII—1 p. m.

Aun no han cobrado sus haberes del pasado mes los maestros del término a pesar de haberse remitido las cuentas a su debido tiempo a la Secretaría de la Junta.

Quéjanse los maestros de los perjuicios que les ocasiona la inexplicable demora que los obliga a efectuar negociaciones usurarias.

El Corresponsal.

BATURRILLO

Un aplauso para el "Gráfico" por el artículo de entrada de su último número, y un apretón de manos para Fernando Ortiz, su erudito autor, el hombre que más y mejor ha estudiado en Cuba los problemas sociales, las vergüenzas del hampa, los prejuicios y las torpezas mil de este abigarrado conjunto de retoños de andaluces y retoños de africanos, que una defectuosísima educación inhabilita todavía para los altísimos empeños de la librtad y del derecho. Lo que Fernando Ortiz dice es lo sensato: matando brujos no se extingue la brujería; uniendo un asesinato a otro no se educa a nadie; el problema es otro, más intenso, más trascendental, de reforma de sentimientos y mejoramiento de costumbres. Civilización es antitesis de brujería; no matemos, civilicemos.

Sangrienta frase, gráfica y que sintetiza nuestra degeneración en asuntos de estricta moral: personajes influyentes, políticos renombrados, abogados de nota y patriotas de relumbrón, se encargan de la defensa de hechiceros, nigrománticos y curanderos, cuando por acaso son llevados a los tribunales.

¿Por qué toda la furia para el negro viejo inculto y para la negra vieja fanatizada, si la política ampara a los brujos, y si damas muy altas, si señoras blancas de la mejor sociedad acuden al curandero, consultan al fetiche y de sus conflictos domésticos hacen partícipe a la adivinadora, blanca o de color, que eso importa poco, puesto que la necedad y la explotación no son condicionales obligadas de una raza sola, aquí donde comulgamos las dos en el error y en la superficialidad?

Aquí se abomina de los templos, pero se visita al brujo; se niega apoyo a la escuela y se protege a la palmista, se discute a Dios, pero se defiende al adivinador; aquí se pide el linchamiento de un africano sexagenario, pero se cobra bien un anuncio extranjero de secretos para hacer felices y de pócimas para asegurar la fidelidad conyugal.

Estamos a medio civilizar, no sólo los de Corral Falso; los que llevamos levita negra también.

* * *

Y si no, y volviendo la cara a otra parte: ¿qué es eso de que dieron cuenta los periódicos estos días, de dos niñas que huyeron de la casa paterna por no poder sufrir más, no solo hambres, no solo golpes, sino proposiciones deshonrosas del mismo autor de sus días?

No hace mucho, estudiábamos horrorizados la frecuencia con que se cometen violaciones de niñas, en un pueblo donde la población femenina es casi el doble de la masculina, y donde la prostitución, nutrida y barata, puede subvenir a todas las ansias del más desenfrenado erotismo?

Un poco más atrás recogimos la noticia de padres que preparan ellos mismos el rapto de sus hijas, y de maridos que incitan a sus mujeres para que hagan de sus encantos fuente de ingresos para los vicios del macho.

¿Eso es civilización, eso es moral, eso es progreso, qué sino encanallamiento atroz en eso? Y ese "bibijagüero" no reclama, más que el otro, soga y petróleo?

El brujo, al menos, si mata a una niña, no la viola. Estos infames la prostituyen, la matan para la virtud, la condenan al lupanar que es vida más terrible que la muerte natural. Y cuando los que tal pretenden, no sólo son sátiros y degenerados, sino que ellos mismos han engendrado a las criaturas que luego deshonran y envilecen ¿hay pena en nuestros códigos proporcionada al horrendo delito?

¿Y es con patíbulo como podría resolverse este gravísimo problema, o es con buenas escuelas, con incesante predicación moral, con leyes justas y con la constante valerosa cruzada de la razón y de la ciencia?

¿Por qué más criminal el negro Bocú que el blanco que propone a su hijita la inmoralidad más grosera, y por qué ciudadanos en la plenitud de sus derechos ambos infames?

* * *

Cuando escribo esto, no sé si "Eleuterio," redactor de "El Camagüeyano," insertará y comentará la carta que he confiado a la caballerosidad de Manuel Bielsa que redacta allí la sección "A pluma y a tijera." Pero antes de saber tal, creo conveniente a mi seriedad y una muestra más de respeto a mis lectores decir aquí que la he escrito en súplica de que rectifique un error que me lastima.

"Eleuterio" supone que me ofrecieron la Subsecretaría de Instrucción Pública, que después de halagarme con la perspectiva, no me la dieron, y que ello me ha producido despecho atroz contra el Departamento; lo cual

Ungüento de DOAN

CURA RADICALMENTE:

las almorranas, eczema, picazón ó comezón de la piel.

La primera aplicación del Ungüeuto de Doan calma la irritación en casos de picazón ó comezón de la piel y en la mayoría de los casos una sola latica es lo suficiente para curar radicalmente los peores casos de almorranas (salidas ó sanguinolentas), ronchas, aradores, sabañones, sarpullido, asperezas del cutis, grietas, herpes, barros, es pinillas etc.

EL UNGÜENTO DE DOAN DESPERCUDE EL CUTIS.

No debe faltar en el "Budoir" de las señoras. Los hombres deben usarlo en la noche del dia de barba ó afeite. Una buena fricción al acostarse por la noche y obsérvese la blancura y suavidad del cutis al dia siguiente después del baño.

PROCURESE en las boticas y tiendas que venden medicinas

FOSTER McCLELLAN CO,.
Buffalo, N. Y.,
E. U. de América.

¿Que qué cosa es Longines? Pues un reloj magnífico y de vida inacabable que son más fijos que el Sol. Pregúntale a Cuervo y Sobrinos.

LIQUIDACION DE JOYAS

EL DOS DE MAYO
ANGELES 9

LIQUIDAMOS CIEN MIL PESOS en relojes y joyería francesa alta novedad, oro 18 quilates con brillantes, zafiros, esmeraldas, rubíes , perlas, etc.; todo se ha rebajado un sesenta por ciento de sus precios, para liquidar en este mes.

Damos factura de garantía.

En joyería corriente oro de 14 y 18 quilates, tenemos grandes existencias estilos modernistas, al alcance de todas las fortunas.

Relojes para caballeros, 1, 2 y 3 tapas, oro 18 quilates, patente suizos, de áncora legítimos, á 3, 4, 5 y 6 centenes en adelante.

Relojes de señora, 3 tapas, oro 18 quilates, con diamante y brillantes, suizos, á 2, 4 y 6 centenes. Valen el doble.

Anillos ajustadores, macizos, oro de 14 y 18 quilates, á uno, dos, tres y cuatro pesos. Valen el doble

No compren antes de ver precios, relojes, joyas y brillantes de esta casa importadora de brillantes y joyería.

EL DOS DE MAYO
de N. BLANCO
HABANA—.ANGELES N. 9
2327 Jl.-1

DE INTERES GENERAL

Debe tenerse cuidado con la clase de medicamentos que se usan para combatir los disturbios en el sistema, y llamamos seriamente la atención del público, al hecho de que en lo que respecta a padecimientos del hígado, riñones y vejiga, no deben hacerse experimentos con píldoras ni extractos que en la práctica no producen el resultado esperado, y que la mayoría de las veces empeoran al paciente. Debe hacerse uso de un medicamento recomendado por la profesión médica y por personas curadas con su uso.—Nos referimos a la

Anticalculina Ebrey

que es el único remedio conocido que efectivamente cura los padecimientos en el hígado, riñones y vejiga. La ANTICALCULINA EBREY elimina el ácido úrico que es la causa principal del reumatismo, curando los dolores de espaldas, caderas, músculos, rodillas, hinchazones de pies, manos y otras partes del cuerpo, en corto tiempo.

Debido a las curas maravillosas efectuadas por la ANTICALCULINA EBREY, en padecimientos del hígado, riñones y vejiga, y en el estado avanzado de piedras o cálculos en esos órganos, poniendo fin a los terribles dolores que acompañan a los cólicos nefríticos y hepáticos, han aparecido ciertos mejunjes que venden personas poco escrupulosas con nombre idéntico a la ANTICALCULINA EBREY, y llamamos particularmente la atención de las personas enfermas que deseen curarse, que la ANTICALCULINA EBREY legítima lleva la firma de

Paul Ebrey

en letras rojas, en las envolturas de los frascos, y además el nombre de

EBREY CHEMICAL WORKS Pharmaceutical Specialties, NEW YORK, U. S. A. en letras negras.

GRATIS.—Un libro sobre las enfermedades del hígado, riñones y vejiga le será enviado grátis, si lo solicita a EBREY CHEMICAL WORKS, 82 WEST BROADWAY, NEW YORK, U. S. A.

Si está Vd. interesado en joyería y desea catálogo escriba pidiendo uno a LE ROY JEWELRY MFG COP. O. Box 210, NEW YORK. Le será enviado gratuitamente.

CURACIÓN PRONTA y RADICAL de las ENFERMEDADES SEXUALES
POR EL MÉTODO

200.000 Enfermos sanados de SARPULLIDOS ÚLCERAS SARNOSAS INCIDENTES VENÉREOS POR EL DEPURATIVO CHABLE En todas las Boticas.

del DOCTOR CHABLE PARIS

300.000 Enfermos sanados de GONORREAS, FLUJOS BLANCOS PÉRDIDAS SEMINALES ATONIA DE LOS ÓRGANOS POR EL CITRATO de HIERRO CHABLE En todas las Boticas.

18, Rue des Archives, PARIS-LEVALLOIS

NER-VITA

AGOTAMIENTO FISICO E INTELECTUAL

Pérdida del Vigor Sexual, Impotencia

Curación pronta, racional y segura, tomando el GRAN TONICO REGENERADOR de las FUERZAS VITALES y científicamente demostrado el más poderoso estimulante y reconstituyente, nutritivo para el cerebro, los músculos y los nervios :: :: :: ::

PREPARACION GLICERO-FORMIATADA, USADA POR LOS MEDICOS

FOLLETIN 64

MAURICE LEBLANC

EL HOMBRE NEGRO

Continuación de "813"

Le venta en "La Moderna Poesia"

(Continúa)

Lupín dijo a su compañero de viaje:

—¿Es al conde de Waldemar á quien tengo el honor de hablar, al confidente del emperador, al que registró la casa de Hermann III en Dresde?

El extranjero permaneció mudo.

—Tienes una cara que no me entra—decía para sí Lupín.—Algún día me reiré de tí. Eres feo, grueso, en una palabra, me desagradas.

Y añadió, en voz alta:

—El señor conde hace mal en no contestarme. Yo hablaba en interés suyo: en el momento en que subíamos, he visto un automóvil que desembocaba detrás de nosotros, en el horizonte. ¿Lo ha visto usted?

—No, ¿por qué?

—Por nada.

—Sin embargo...

—No... nada... una simple observación... Además, tenemos diez minutos de delantera... y nuestro coche es por lo menos de cuarenta caballos.

—Sesenta—dijo el alemán, mirándole de reojo, con inquietud.

—¡Oh! En ese caso, estamos tranquilos.

Escalaron una pequeña rampa. Al llegar arriba, el conde se asomó a la ventanilla.

—¡Ira de Dios!—juró.

—¿Qué?—preguntó Lupín.

El conde se volvió hacia él, y le dijo, con voz amenazadora:

—Tenga cuidado... si ocurre algo, peor para usted...

—¡Eh! ¡eh! Parece que el otro se acerca... Pero ¿qué teme usted, querido conde? Será probablemente un viajero... acaso socorros que le envían...

—Yo no necesito socorros—gruñó el alemán.

Asomóse de nuevo. El automóvil estaba ya a doscientos o trescientos metros de ellos.

Dijo a sus hombres, señalando a Lupín:

—Atadlo, y si resiste...

Sacó el revólver.

—¿Por qué he de resistirme, dulce teutón?—dijo riendo Lupín.

Y añadió, mientras le ataban las manos:

—Es verdaderamente interesante ver que las gentes toman precauciones cuando no hacen falta, y no las toman cuando se necesitarían. ¿Qué diablos puede hacerle ese automóvil? ¿Cómplices míos? ¡Qué ocurrencia!

Sin responder, el alemán daba órdenes al conductor.

—¡A la derecha!.... Refrena.... Déjalos pasar... Si ellos refrenan también, ¡alto!

Pero, con gran asombro suyo, el automóvil, parecía, por el contrario, duplicar su velocidad. Como una tromba, pasó ante el coche, envuelto en una nube de polvo.

En pie, detrás del carruaje, que iba en parte descubierto, distinguieron la forma de un hombre vestido de negro.

Este levantó el brazo.

Sonaron dos detonaciones.

El conde, que tapaba toda la portezuela de la izquierda cayó en el coche.

Antes de cuidarse de él, sus dos compañeros saltaron contra Lupín y acabaron de atarlo.

—¡Estúpidos! ¡Imbéciles! — gritó Lupín, que temblaba de rabia.—Al contrario, ¡soltadme! ¡Vaya! ¡Ahora paran! ¡Pero so majaderos, corred tras ellos!... ¡Alcanzadles!... Es el hombre negro... el asesino... ¡Ah!... ¡Qué imbéciles!...

Le amordazaron. Luego se cuidaron del conde.

La herida no parecía grave y pronto la vendaron. Pero el enfermo, muy sobrexcitado, fué presa de un ataque de fiebre y empezó a delirar.

Eran las ocho de la mañana. Estaban en campo raso, lejos de todo pueblo. Los hombres no tenían indicación alguna sobre el objeto exacto del viaje. ¿Adónde ir? ¿A quién avisar?

Colocaron el automóvil a lo largo de un bosque, y esperaron.

Todo el día transcurrió de ese modo. Por la noche, llegó un pelotón de caballería, enviado de Treves en busca del automóvil.

Dos horas después, Lupín bajaba del carruaje, y escoltado siempre por dos alemanes, subía, a la luz de una linterna, los escalones de una escalera que conducía a un cuartito con ventanas enrejadas.

Allí pasó la noche.

A la mañana siguiente, un oficial le condujo, a través de un patio lleno de soldados, hasta el centro de una larga serie de edificios que se alzaban al pie de un montículo en donde se veían ruinas monumentales.

Introdujéronle en una vasta pieza amueblada severamente. Sentado ante una mesa de escritorio, su visitante de la antevíspera estaba leyendo diarios e informes que iba rayando con lápiz rojo.

—Que nos dejen—dijo al oficial.

Y, acercándose a Lupín:

—Los papeles.

El tono ya no era el mismo. Era ahora el tono seco e imperioso del amo que está en su casa, y que se dirige a un inferior—¡y qué inferior! un estafador, un aventurero de la peor especie, ante el cual había estado obligado a humillarse!

—Los papeles—repitió.

Lupín no se desconcertó. Dijo tranquilamente:

—Están en el castillo de Veldenz.

—Estamos en las dependencias. Mire ahí las ruinas de Veldenz.

—Los papeles están en esas ruinas.

—Vamos allí. Guíeme.

Lupín no se movió.

—¡Vamos!

Sire, no es tan fácil como usted cree. Hace falta cierto tiempo para poner en juego los elementos necesarios para la abertura de ese escondite.

—¿Cuántas horas necesita?

—Veinticuatro.

El emperador dejó ver un mohín de cólera reprimido al instante.

—¡Ah! No habíamos convenido eso.

—No se ha precisado nada, Sire; ni eso ni tampoco el viaje que Vuestra Majestad me ha obligado a emprender entre seis guardias de corps. Yo debo entregar los papeles: nada más.

—Y yo no debo devolverle la libertad sino contra entrega de dichos papeles.

—Cuestión de confianza, Sire. Yo me hubiera creído igualmente obligado a entregar tales papeles, si me hubiese visto libre al salir de la cárcel, y Vuestra Majestad puede estar seguro de que no me los hubiera llevado bajo el brazo. La única diferencia es que estarían ya en su posesión, Sire. Puesto que hemos perdido un día. Y, en este asunto, un día... es demasiado... Pero, había que tener confianza.

El emperador miraba con cierto estupor á aquel descalificado, a aquel bandido que parecía ofenderse porque se desconfiara de su palabra.

Sin contestar, llamó.

—El oficial de servicio—ordenó.

Presentóse el conde de Waldemar, muy pálido.

—¡Ah! ¿eres tú, Waldemar? ¿Estás ya repuesto?

—A sus órdenes, Sire.

(Continuará).

es una gratuita acusación de empequeñecimiento moral.

El colega no ha querido leer lo que más de una vez he escrito en estas columnas, poniendo de testigo al Presidente de la República. Será fuerza repetirlo. No es verdad que el ilustre general Menocal me haya ofrecido ni aquel ni ningún otro cargo determinado. Fué la prensa quien dijo que se me indicaba para Subsecretario, que todas las probabilidades estaban en mi favor.

Tan insistentes fueron las noticias que, aprovechando el cumplimiento de un deber de gratitud, visité al general, hice recaer la conversación sobre los rumores tales; abrí mi pecho, argumenté y convencí a mi ilustre amigo de que ni a mi ni a él ni a mi familia ni al gobierno convenía tal nombramiento, que desde luego yo no aceptaría. Y Menocal quedó agradecido de mis observaciones y convencido de mi desinterés. Así lo ha dicho noblemente.

Hasta ahora no he pedido nada, no he autorizado a nadie para pedir nada para mí; contra las cariñosas indicaciones del Presidente, aún no he dicho qué cosa podría convenirme. Luego suponerme despechado, hablar de mis contrariedades y personales agravios, es ofenderme sin motivo y faltar a la verdad. Mucho habría descendido yo si inspirara mis escritos en cosa tan ruin como no haber obtenido un puesto; yo que en otras épocas supe vivir con sesenta centavos de jornal diario y condené a mi prole a andar descalza y mal alimentada, sólo por no saludar a un hombre y mentir arrepentimiento de mis campañas de prensa, con lo que hubiera obtenido toda la protección y todo el mimo que alcanzaban entonces los austriacantes más dúctiles y menos inteligentes.

Combatidme, pardiez, discutid mis ideas y mis trabajos, pero no me hagais tan poco favor. Yo no ofendo a nadie cuando sus opiniones discuto.

***

Mi lector, el falso L. Sainz, de Rincón a quien complací preguntando por el estado de cierta recolecta para levantar una capilla, me dice que el señor Francisco Vega,, presidente de la Comisión, puede darme datos claros y precisos del asunto.

¿Y para qué a mí? Que se los dé a los vecinos del Rincón que contribuyeron no para que el dinero envejezca, sino para que la capilla se levante.

JOAQUIN N. ARAMBURU.

Si quieres comer bien y con apetito toma Vermouth Cinzano como aperitivo.

Si quieres digerir bien sin pagar tributo a la gastralgia, tómalo igualmente como plus después de las comidas.

LA PRENSA

Júzguese como se juzgue el trágico suceso del Prado—uno de los que más profunda y dolorosamente han conmovido el alma del país—queda como verdad clara y notoria la que desde los primeros momentos dedujimos de la realidad de los hechos: El Jefe de Policía, general Armando Riva, ha muerto por cumplir con su deber.

Las circunstancias de su muerte, sus detalles, sus escenas, las palabras, los actos, las disposiciones de la ilustre víctima desde que recibió las heridas mortales, han ennoblecido y engrandecido su memoria.

Escribe "El Día:"

La pasión, precisamente por serlo, no razona. Su obra es ciega, y así, en ocasiones, al tratar de hundir, encumbra, y al proponerse anular a un hombre lo glorifica. Poco importa que consiga herir, dar muerte, si en cambio, labra para su enemigo un pedestal y hace amable y simpático lo que hubiese querido hacer odioso.

El general Armando de J. Riva, como Jefe de Policía de la Habana, pudo tener defectos, los tuvo sin duda, y para combatirlo hubiere sido mil veces más eficaz poner de relieve sus posibles extralimitaciones, quebrantándolo así en el concepto público. Pero habló la pasión, y las balas que atravesaron al general Riva han servido para que se destaque su figura sobre un fondo de rectitud, de nobleza, de serenidad y heroísmo. La opinión no ve ni quiere ver ahora sus defectos, sus posibles desigualdades de carácter, sino que lo contempla ensangrentado y vacilante porque quiso cumplir con su deber, amparando con su cuerpo a sus inocentes niños, demostrando una serenidad admirable y rodeada su cabeza de moribundo de una aureola de martirio.

Se desprendió el general Armando Riva en sus postrimerías de sí mismo, de sus dolores y sufrimientos, de su vida para pensar en las que dejaba, en los que le rodeaban.

Aún respecto a los luctuosos hechos, causa de su desventura, sólo dijo, con frases sobrias y enérgicas, aquello que según su conciencia y su dolor había de declarar en tan solemnes momentos.

Ante esa grandeza, ante esa magnanimidad, ante esa dejación hidalga y noble de su propia personalidad con que ha muerto el general Riva, ¿cómo no ha de aumentar el hondo e intenso dolor con que todos los elementos, aún los menos afines a la víctima en sus afectos e ideas lloran el triste desenlace?

No es esta vez una frase hueca y convencional, que el duelo ha sido general.

No son tampoco la fantasía y el sentimentalismo románticos y pasajeros los que han aureolado en su agonía la figura del general Armando Riva.

No son gemidos plañideros, sino voces sinceras del alma lacerada y adolorida las que brotan ante el cadáver del héroe de su deber.

Preguntábamos ayer si no había llegado ya la hora de que el Tribunal Supremo definiese y concretase el alcance de la inmunidad parlamentaria.

Ya nos ha contestado por su parte bien clara y explícitamente el Vicepresidente de la República.

Los miembros del Congreso entenderán quizás que los ampara su inmunidad parlamentaria. Es necesario que a este respecto la luz se haga, la luz plena. Es necesario que se sepa que sólo la negligencia, el temor a la parcialidad de jueces débiles han podido dar una extensión injustificada a los preceptos constitucionales. La inmunidad no cubre, no puede cubrir sino los actos parlamentarios. Por mi parte afirmo además, que ese privilegio resulta, aún restringido, un anacronismo; exagerado, se convierte en una monstruosidad.

Monstruosidad sería, en efecto, que la inmunidad parlamentaria dada para escudar el deber y la libertad del legislador en su representación del pueblo, en el ejercicio de sus augustas funciones, se convirtiese en encubridora y amparadora de crímenes y delitos, en privilegio y fuero de los infractores de la ley.

A los que redactaron la Constitución no se les ocurrió pensar en que algún representante o senador pudiera teñir en sangre impunemente el sagrado manto de su inmunidad.

Si se le hubiera ocurrido, o la hubiera borrado o la hubiera cerrado al abuso fatal que con harta frecuencia deploramos.

En cuanto a la Cámara sería lo más lógico que fuese la primera, la más afanosa en facilitar la obra de la Justicia y en rechazar de su seno a todo aquel que no pudiese enseñar limpias las manos y limpia la conciencia.

Algunos periódicos, entre ellos "El Mundo," han señalado animosidades del Secretario de Gobernación contra los asbertistas manifestadas en los asaltos de la Policía a sus círculos políticos, como origen del trágico suceso del Prado.

El coronel Hevia ha hecho a "La Lucha" las siguientes manifestaciones:

—Lo que usted me pregunta viene a demostrar que hay personas que se proponen hacer resaltar una supuesta animosidad de mi parte contra los elementos asbertistas. No hay un solo hecho demostrativo de que yo no haya sido un aliado de todos y cada uno de los conjuncionistas, desde el período álgido de la campaña electoral, en la cual fuí el conservador que más en contacto estuve con los elementos asbertistas de los cuales muchas pruebas de afecto he recibido y recibo, pues siguen siendo mis amigos.

. . . . . .

—Esa propaganda a que usted alude debe ser obra de los mal intencionados, y es cosa triste que algunas personas, obrando ligeramente, se permitan suponerme intenciones y propósitos que pugnan con mi carácter y con mis hábitos demostrados durante toda la vida.

—No cabe admitir ni siquiera la suposición de que yo tenga que contestarle a usted que soy completamente ajeno al hecho ocurrido y a los antecedentes que precedieron al mismo. Ese lamentable suceso resulta perfectamente determinado y concreto por las manifestaciones de los mismos que de él fueron actores y llevó en sí el exponente de sus móviles y de su significación. Sería inocente, por no decir otra cosa, buscar ajenas e indirectas responsabilidades que justifiquen lo ocurrido.

—A mí sólo me inspira un sentimiento de profunda tristeza cuanto ha pasado, no sólo por las víctimas que se lamentan sino por el efecto moral causado dentro y fuera del país.

—Ya conocía yo esos rumores acerca del "complot" a que usted se refiere, pues en determinadas esferas repercutió ayer tal noticia, pero tenga la seguridad de que no le dí ni le doy a esos rumores, ninguna importancia, porque creo que por el simple gusto de hacerlo, no habrá quienes estén dispuestos a atentar contra mi persona.

Entre las causas de los deplorables sucesos que con alarmante repetición han sacudido los ánimos, no se ha de contar como la menos importante ese afán de mezclar en todo la política, de tergiversarlo todo con la política, de disculparlo todo con la política, de absolverlo y redimirlo todo con la política.

Si se le ha quitado el revólver, usado indebidamente, a un conserge ha sido por hostilidad política. Si la policía cumpliendo altas órdenes ha perseguido el juego en determinados círculos, es porque de ese modo ha querido anular a ciertos jefes y prohombres políticos.

De esta suerte no hay medida, ni causa y proceso judicial, ni Tribunal de Justicia, ni testimonio ni cárcel donde no penetre la política.

Y respecto al suceso actual ¡sería buena medida a fe para remediarlo, el pensar en maquinaciones y atentados contra el Secretario de Gobernación!

"La Correspondencia" de Cienfuegos, comenta muy favorablemente un artículo publicado en el DIARIO por nuestro compañero "Kevir" en que daba cuenta de la trágica muerte del obrero español Maximino González en el túnel del alcantarillado de Casa Blanca y relataba el rasgo heróico de José Padrón que pereció al querer sasar a su compañero de la cloaca.

Y agrega el colega:

Nuestro estimado amigo don Fernando Alvarez (Margallo) Presidente del Gremio de Carretoneros, ha iniciado con este motivo una suscripción en favor de los desamparados familiares de los nobles obreros mártires del trabajo.

Daremos cuenta en esta sección de las cantidades recaudadas.

De ayer a hoy se han recaudado $62.93.

Es de suponer que el Gremio de Carretoneros de la Habana imitará la conducta del de Cienfuegos asociándose a la noble y generosa idea expuesta por el brillante escritor "Kevir," para aliviar la situación de las pobres familias de los dos españoles víctimas del trabajo que perecieron en el túnel de Casa Blanca.

Queda lanzada la generosa idea.

Más proximidad tiene el Gremio de Carretoneros de la Habana con las familias de los obreros muertos en el túnel de Casa Blanca, que el de Cienfuegos.

¿Cómo no ha de acudir generosamente a las excitaciones de "Kevir" y seguir el ejemplo de los compañeros de aquella ciudad?

Estamos seguros que no han de olvidar al que ha muerto por el cumplimiento de su deber y al que sacrificó su vida para salvarlo.

Las garantías son grandes

¿Por qué tienen tanta fama los inmejorables relojes suizos que llevan las marcas "A B C" y "Caballo de Batalla? Por varias razones: por su inmejorable calidad de máquina; por su seguridad en la marcha y exactitud en la hora.

La prueba es que estos relojes que llevan las marcas "A B C" y "Caballo de Batalla," desde hace 143 años, vienen obteniendo premios en todas las Exposiciones y certámenes, lo que constituye una de las más grandes garantías.

Es único importador, Marcelino Martínez, almacenista de joyería en general de oro y brillantes. Lotes de brillantes sueltos y relojería suiza de precisión.

Muralla 27, altos.

EL TIEMPO

OBSERVATORIO NACIONAL

Julio 9.

Observaciones a las 8 a. m. del meridiano 75 de Greenwich:

Barómetro en milímetros: Pinar del Río, 760'92; Habana, 762'50; Matanzas, 762'79; Isabela, 763'12; Songo, 762'00.

Temperaturas: Pinar del Río, del momento, 25'2, máxima 33'0, mínima 22'6; Habana, del momento, 27'0, máxima 29'4, mínima 24'8; Matanzas, del momento, 26'0, máxima 31'3, mínima 21'3; Isabela, del momento, 27'0, máxima 33'5, mínima 22'5; Songo, del momento, 26'5, máxima 31'5, mínima 23'0.

Viento: Dirección y fuerza en metros por segundo: Pinar del Río, S., 5'0; Habana, SE., flojo; Matanzas, calma; Isabela, SE., flojo; Songo, id.

Lluvia en milímetros: Pinar del Río, 6'0, Habana, 7'0; Songo, lloviznas.

Estado del cielo: Pinar del Río, cubierto; Habana, Matanzas, Isabela y Songo, despejado.

PROBLEMA SENCILLO, QUE DEBE RESOLVERSE COMPRANDO EN

"LA GLORIETA CUBANA"

SAN RAFAEL 31.—Teléfono A-3964.

EN TODAS SUS EXISTENCIAS ¡APROVECHENSE DE LAS GRANDES GANGAS! ¡MIREN QUE PRECIOS MAS BARATOS!

DEPARTAMENTO DE ROPA

Warandoles bordados, muy finos, a 40 centavos vara.
Warandoles bordados, de hilo puro, muy fino, a 50 centavos vara.
Warandoles bordados, hilo puro, muy calados, a 80 centavos vara.
Piezas de madapolán, con 30 varas, garantizadas, a $2-50 pieza.
Nansú muy ancho, finísimo, vara y media de ancho, a 10 cts. vara.
Sábanas de warandol, para camas imperiales, a 85 centavos una.
Pañuelos con dobladillo, para señoras, a 50 centavos docena.
Tafetán tornasol, en todos colores, a 90 centavos vara.
Creas de hilo puro, con 30 varas, garantizadas, a $6-90 pieza.
Creas de hilo puro, con 30 varas, garantizadas, a $6-90 pieza.
Creas de hilo puro, con 90 varas, garantizadas, a $7-90 pieza.
Creas de hilo puro, con 30 varas, garantizadas, a $8-30 pieza.
Warandol de hilo puro, 10 cuartas de ancho, muy fino, a 42 centavos vara.
Alemanisco para manteles, con y sin franja, muy fino, a 25 cts. vara.
Olancinas en pintas firmes, preciosos colores, a 10 centavos vara.
Sobrecamas de piqué, tamaños extra, muy finas, a $2-50 una.
Estamos liquidando chales con y sin flecos, muy finos, en colores, a $1-00 uno.
5,000 piezas de crea, hilo redondo, con 30 varas garantizadas, a $2-65 pieza.
Gran saldo de calcetines para niños, en todos tamaños y colores, a 10 centavos par.
Marquisetis bordados, con franjas blancas y de color, a 90 cts. vara.
Liquidamos sábanas de baño, muy finas y grandes, a 60 centavos una.

SECCION DE PERFUMERIA FRANCESA

(A PRECIOS DE FABRICA)

Jabón Novia, docena, 60 centavos.
Jabón Corona, docena, 60 centavos.
Jabón Castilla francés, caja, 20 centavos.
Jabón Leche, caja, 90 centavos.
Jabón Hiel de Vaca, Crusellas, caja, 75 centavos.
Jabón surtido de olores, tocador fino, a 60 centavos.
Jabón Talismán, Houbigant, caja, a $1-10.
Jabón Cachimil, bouquet, caja, a 70 cts.
Palvos de Anthea, paquete, a 17 cts.
Polvos Leche, a 27 centavos.
Polvos Flores de Tokio, a 27 centavos.
Polvos Talismán, Houbigant, a 90 cts.
Polvos Moika, Houbigant, a $1-25.
Pasta Anthea, Roger, a 25 cts.
Agua Colonia, Guerlain, ⅛, a 70 cts.
Agua Colonia, Guerlain, ¼, a $1-25.
Agua Colonia, ½, a $1-90.
Loción Royal Begonia, a $1-25.
Loción Royal, Houbigant, a $1-50.
Loción Moika, Houbigant, a 75 cts.
Loción Floramy y Pompeya, a 55 cts.

DEPARTAMENTO DE SEDERIA

Encajes y entredoses de Chantilly, muy finos, a 10 cts. vara.
Entredoses, muy anchos y muy finos, a 5 centavos vara.
Entredoses anchísimos, muy finos, a 10 centavos vara.
Tiras y entredoses bordados, muy finos, 3 centavos vara.
Cuellos de guipur, la colección es completa y muy finos, desde 40 centavos uno.
Cintas de liberty, pura seda, en todos colores, número 5, a 3 centavos vara.
Cintas libetry, pura seda, número 30, en todos colores, a 10 cts. vara, Cintas de fantasía, en todos colores, a 15 centavos vara.
Cintas de tafetán en colores, no están pasadas, a 20 centavos vara.
Nansú bordado, muy fino, a 10 centavos vara.
Nansú bordado, muy fino, a 20 cts. vara.
Surtido completo en nansú bordado a 30, 40, 50, 60, 70, 80 cts. y $1 vara. Hay primores.
Tiras bordadas, de 3 cuartas de ancho, muy finas, a 20 cts. vara.
Tiras bordadas, muy caladas y muy finas, a 20 centavos vara.
Encajes y entredoses mecánicos, muy anchos y muy finos, a 2 centavos vara.
Cinturones de charol, muy finos, en todos tamaños y anchos, a 25 centavos vara.
Galones, aplicaciones, colgantes y broderíes de canutillo; hay preciosidades.
Guantes de seda, largos, blancos y de colores, a $1-00 par.
Entredoses de conchas, muy anchos, de pasar cinta, finísimos, a 10 centavos vara.
Entredoses bordados, muy anchos, estilo guipur, a 10 cts. vara.
Encajes y entredoses de seda, en colores, a 10 centavos vara.
Entredoses orientales, guipur y aplicaciones de lo mismo; hay preciosidades.
Entredoses de picos, de guipur, orientales, Chantilly y mercerizados; hay primores.
En botones de warandol, de crochet y ratiné, lo mismo que en cristal, muchos y muy variados estilos, y si son los precios, éstos están al alcance de todos.
En guarniciones de punto la colección es extensa.
En guarniciones de céfiro con guipur, hay primores.
Guarniciones y medias guarniciones de nansú, muchas y anchas.
En tiritas de canastilla fina, hay monadas y muy baratas.
Estamos liquidando carteras de fantasía a 2 pesos una.
Carteras de ratiné, última novedad, a $1-00 una.
En paños de mesa, hay primores, desde 10 centavos uno.
En abanicos también ofrecemos las últimas novedades.
Además de estos artículos ofrecemos muchos más, los que no detallamos por falta de espacio.

CONFECCIONES PARA NIÑAS

Enagüitas con trajecito, para niñas, a 50, 60, 70 y 80 centavos una.
Pantalones con trajecito, para niñas, a 50, 60, 70 y 80 cts. uno.
Liquidamos baticas de encaje inglés, a $2-50 una.
Vestiditos de seda, con fondo, muy finos, en todos tamaños, a $5-30 uno.
Vestiditos de muselina con fondo, para edades de 1 a 5 años, $2-75 uno.
Vestiditos de muselina, con fondo, para edades, de 6 a 14 años, a $3-50 uno.
Vestiditos de piqué, forma marinera, a $2-75 uno.
Vestiditos de vichí, muy finos, chicos, a 80 centavos uno.
Vestiditos de vichí, muy finos, en todos tamaños, a $1-50 y $1-75 uno.
En faldellines y gorritos la colección es completa.
Delantales para niñas, forma baticas, a 50, 60 y 70 centavos uno.
Baberos muy finos, en todos tamaños, a 15 centavos uno.
Mediecitas de crochet, muy finas, a 20 centavos par.
Además de estos artículos hay otros muchos más, los que se darán cuenta de estas gangas haciéndonos una visita a nuestro salón de confecciones.

CONFECCIONES PARA NIÑOS

Calzoncillos para niños, muy finos, a 40, 50 y 60 centavos uno.
Camisetas para niños de 5 a 14 años, con las vistas de hilo, a 80 centavos una.
Cuellitos para las mismas, de calidad superior, a 20 centavos uno.
Cuellos para niños, forma marinera, grandes, a 10 centavos uno.
Tirantes: tenemos el surtido completo, a 15, 20, 30, 40 y 50 centavos par.
Trajecitos forma marinera, de dril superior en todos tamaños, a $1-50 uno.
Trajecitos forma marinera, de dril superior, en todos tamaños, a $2-00 uno.
Trajecitos forma rusa, en color, a $1-00 uno.
Trajecitos forma rusa, dril blanco, a $2-50 uno.
Trajecitos forma rusa, dril blanco, con los cuellos de color, a $3-00 uno.
Sombreritos de piqué, muy finos, a 99 centavos uno.
Estamos liquidando sombreritos de paja, que valían a $1 a 40 centavos uno.
Trajecitos de dril blanco, forma americana, en todos tamaños, a $3 uno.
Trajecitos forma americana, con tachones de dril blanco, a $4 uno.
Trajecitos de dril blanco, con chaleco, para edades de 1 a 12 años, a $4 uno.
Chalinas escocesas, muy finas, a 25 centavos una.

CONFECCIONES PARA SEÑORAS

Enaguas de madapolán francés, finas, a 60, 70, 80 cts. y $1 una.
Vestidos de señoras muy finos, que valían $5, se liquidan a $1-50 y $2-00 uno.
Vestidos para jovencitas, que valían $4, se liquidan a $1-50 uno.
En cubrecorsés tenemos primores a 30, 35, 40 y 50 centavos uno.
Liquidamos blusas de nansú muy finas, a 40 centavos una.
Liquidamos blusas de nansú, muy finas, que valían $2, a $1-00 una.
Surtido completo en blusas de nansú a $1-25, $1-50, $1-75 y $2-00 una.
Alta novedad en camisones bordados, muy finos, a 75 cts. uno.
Camisones franceses, adornados con cintas y encajes, a $1-00 uno.
Camisones isleños, muy bardados, de cotanza finísima, a $3 uno.
Batas de nansú, muy finas y muy adornadas con encajes y cintas, a 2 pesos una.
Batas finísimas, muy adornadas a $3, $3-50 y $4-00. Son muy finas.
Batas de fantasía, muy finas, a 6, 7, 8 y 10 pesos una. Corte elegante.
Matinée muy adornados con encajes y cintas, hay desde $1-00 uno.
Y por el estilo tenemos infinidad de novedades que se harían interminable detallarlas; pero, haciéndonos una visita se darán cuenta de las gangas que ofrecemos.
Surtido y últimas novedades en sombreros para señoras y señoritas, desde $3-00 uno en adelante.
Kimonas de crepé, muy finas, a $2 una.
Kimonas de percal fino, muy adornadas, a $1-25 una.
Sayas de warandol, finas, a $1-00 y $1-50 una.

ACABAMOS de recibir 4,000 piezas de CREA SUPERIOR para venderlas a $ 3-50, cada una.

VISITEN EN LOS ALTOS NUESTRO SALON DE CONFECCIONES

"La Glorieta Cubana" de Heros y Comp.

SAN RAFAEL NUM. 31.—TELEFONO A-3964.

C 2396 1-10

HACIA MARRUECOS

Escobar austero y sonriente. En Hofbrau Haus. Entre cuentos notables. Escobar rompe un ayuno de seis años con una copa de Marsala. León Benoit y la ingratitud republicana. No hay que ser concupiscente ni entregarse por completo al tabaco de la Habana. La complicación de una sopa de Okra y el Kief plácido. Mientras el marsala pasa . . .

Esta noche nos hemos reunido en la célebre taberna Hopbrau Haus, el respetable y docto Escobar, el abogado León Benoit y este servidor de ustedes. Escobar nos ha invitado espontáneamente con toda la austeridad de su barba gótica.

En torno a una mesa de esta taberna famosa nos hemos sentado con cierta circunspección y cual correspondo a personas que ya tienen títulos académicos.

Escobar, después de haber consultado una lista imponente, nos ha preparado el menú confortante. Por razones de deterioro orgánico, don Antonio hace muchos años que sufre las consecuencias de un régimen seco. Esta noche rompe el prolongado ayuno con un Marsola excelente.

Tras los *cocktails* entonantes, viene una sopa de Okra que es el kimbombó criollo. Dentro de la taberna nos parece estar en Munich o Baviera, pues hasta cierta turbación alcohólica de los camareros contribuye a la ilusión perfecta.

La serie de cuentos notables la inicia don Antonio refiriendo lo acaecido en Zaragoza con motivo de una visita regia del rey consorte don Francisco de Asís. Cuenta Escobar que en la comida dada en honor del soberano por la Diputación de Zaragoza, el rey don Francisco, que hablaba con voz meliflua y un tanto atiplada, dijo breves palabras que fuéronle contestada por don Tomás Castellanos que hablaba en idéntico tono atiplado y quejumbroso. Al terminar el señor Castellanos un tío con toda la barba que asistió al banquete dijo airadamente: ¿También es usted de la familia real?

Benoit que escucha y sonríe dice otro cuento admirable. Se refiere a una casa que anunciaba tener todos los artículos de venta desde una sardina a un diamante y otro tío que leyó el anuncio fué a preguntar muy serio si tenían ataúdes de segunda mano.

Se ríe el cuento y Escobar me dice que el Sr. Benoit fué el abogado de la junta revolucionaria cubana con Estrada Palma y Horacio Rubens. Le pregunto si la República ha recompensado sus excelentes y leales servicios y me contesta don Antonio que en época de don Tomás le dieron atentas gracias.

Y a propósito de la junta revolucionaria relata Benoit que en cierta ocasión estaba un grupo de cubanos organizando una expedición armada y en el lugar de la salida los americanos los abrumaban a finezas y atenciones pero impedían siempre la partida de la expedición.

Cansado un día el general Braulio Peña de tantas deferencias y molesto por la quietud obligada dijo resueltamente:

—Nos fastidian con toda cordialidad y simpatía...

Mientras el Marsola pasa, don Antonio se entrega al Kief plácido saboreando unas coronas que de la Habana le traje y por los cuales dice que soy una de las pocas personas decentes que se acuerda siempre de traerle tabacos...

TOMAS SERVANDO GUTIERREZ.

New York, Julio 5.

Bucólico: completamente bucólico. A no ser por que no tengo orientación política ni me he preocupado nunca de ella, pues no he buscado en la política la manera de vivir, diría que el lema de mi credo es el arado... y el gallo si se quiere, por que ¡ay! creo que son unos y otros los verdaderos símbolos que debieran inspirar al país, toda vez que otros, como aquella señora que todos conocemos de vista, con una venda en los ojos, una espada en la mano diestra y una balanza en la izquierda si no ha quebrado, o se ha quebrado, hace tiempo que está en quiebra y otros símbolos están en el mismo caso.

Pero el arado, sobre todo el arado, y el gallo y, por ende la gallina, que un gallo solitario no se concibe, deben ser algo así, dejando a un lado el significado que tuvieron en época de elecciones, lo que nos inspire.

Estas reflexiones, y otras parecidas, se han agolpado en mi mente en estos días de verdadera tribulación nacional, durante las largas horas que paso en la soledad del campo entregado a la meditación y al estudio, qué diría mi buen amigo Víctor Muñoz hablando esa pintoresca jerga "basebolera" que él ha introducido en Cuba con grave daño para la pureza del idioma de Cervantes.

Y se me han ocurrido, pues hay casos, como el de la muerte del general Armando J. de la Riva, que se prestan únicamente a la meditación.

¡Cómo escribir hoy algo que, sin querer, no se convierta en lamentación!

Ayer, mientras no hacía nada, que es lo que más me gusta sin duda, porque me veo obligado a todo lo contrario, observaba. La observación es barata; y es útil.

Y observaba a mis hijos, y les veía muy atareados cultivando la tierra, haciendo Dios sabe qué herejías agrícolas con los "picos, palas y azadones" que les compré al emprender la temporada de campo, para que "guataquearan" en el sentido verídico y noble de la palabra.

¿Les atraerá la agricultura?—pensaba.

Y ante la sola idea de que en sus tiernas inteligencias penetrara un rayo de "luz agrícola," me sentía satisfecho.

Si les gustara el campo, pensaba, en él podrían encontrar un porvenir brillante sobre todo si no se acordaban de que la caña es muy dulce y sabrosa: La caña, huéleme que da el gran "cañazo." ¡Cuesta tan poco el cultivarla! ¡Reune tan buen producto, por lo común!

Solo así se explica uno que en Cuba sea artículo de lujo la col, y que los chícharos y espárragos tengan que importarse en latas; y que las papas y tomates, riquísimas unas y otros, que se producen en pequeña escala, salgan para el Norte, y aquí tengamos que comer parodias de aquellas y de los otros y tengamos que importar.

¡Suerte tenemos de los hijos de la República de la gran China los aficionados a comer verduras! Ellos, que se conforman con trabajar mucho y que saben sacar jugo a la tierra con el cultivo de frutos menores, hacen que sepamos qué gusto tienen las acelgas, las escarolas, etc... A no ser por ellos, estaríamos condenados a ensalada de caña aliñada con melado.

—¿Qué habéis "sembrado"?—pregunté a mis chicos?

—Yo—dijo el mayor—un coco.

—¿Y tu?—(al menor.)

—Una rueda de pargo.

—¿Eh?

—Sí; la que no comí. Voy a ver qué sale.

—Válgame Dios... ¡Un coco!... ¡Un pargo!... ¡Qué idea de la agricultura!

Dije para mis adentros, y "puse cátedra." Hablé de lo bueno que es sembrar tomates, pimientos y otras cosas por el estilo y, apelando a la afición que tienen a las ensaladas mis hijos, les hablé de todo cuanto podrían sembrar, recolectar, comer, vender...

—¿Queréis ser agricultores?—les pregunté.

—Yo, papá,—dijo el mayor—preferiría ser general.

—¿Y tu, angelito?—pregunté al segundo.

—¿Yo?... ¡Presidente de la República!

No pregunté más.

Y al dirigirme al chalet, iba pensando en la posibilidad de que el sol de Cuba tenga la culpa de muchas cosas porque únicamente debido a su acción enérgica se concibe que haga que se incuben ciertas ideas en los más tiernos cerebros.

¡General! ¿Para qué? ¿Para morir en un paseo público?

¡Presidente! ¿Para qué?

Y mientras tanto, quién sabe si porque en una tierra donde somos todos "guapos" no caben las gallinas, importamos huevos de Norte América...

¡Ah!... si en vez de Círculos más o menos políticos, con y sin "bacarat," se fomentasen Círculos de Avicultura, o de Labradores, en los que se aprendiese a explotar el generoso suelo y a saber que hay algo más en el mundo que "comités," "asambleas," "sinecuras"...

Creo que así como ahora encontramos casi naturales hechos como el que tiene enlutada a toda la ciudad hoy, nos parecería raro que hubiese quien ocupase cargos públicos y, sobre todo, quien los solicitase...

Pero ¿me pongo grave?

Voy a llamar a mi chico, el más chico, y a decirle que siembre semilla de "sinecura"...

ENRIQUE COLL.

Declinación magnética de la Habana

Estado demostrativo desde 1700 hasta 1910

Ese trabajo de recopilación magnífico, realizado por el sabio subdirector del Observatorio de Belén, P. Gutiérrez Lanza, para satisfacer una consulta de un caso especial referido al año de 1835, que le hizo nuestro amigo el doctor Segura y Cabrera, ha de ser de grandísimo provecho a cuantos por razones profesionales; como ingenieros, agrimensores, alumnos de esas escuelas, etc., han menester frecuentemente, de esos datos, que esparcidos en obras, tratados y mapas de difícil busca, hacen casi imposible su obtención.

Año	*Declinación*	*Observador*
1700.	6° 00' 0'' E.	C. & G. S. Rept. 1888.
1726.	4° 24' 0'' E.	Mathews.
1732.	4° 30' 0'' E.	J. Harris.
1750.	5° 30' 0'' E.	C. & G. S. 1888.
1815.	7° 00' 0'' E.	Ency. Brit. 7th, edition.
1816.	5° 30' 0'' E.	Bentley.
1833.	6° 50' 0'' E.	Barow's isognic chart (se cree en exceso 1. gr:)
1840.	5° 40' 0'' E.	Cont. to Terr. Magn. Hyd. Off. 1895.
1857.	5° 15' 0'' E.	K. Friesach: Imp. Acad. of Sc. Viena 1858.
1858.	5° 45' 0'' E.	Un mapa de Cuba.
1862.	5° 07' 0'' E.	Colegio de Belén. P. Chiapi.
1874.	4° 17' 0'' E.	Benito Viñes. Cont. to Terr. Magn. Hyd. Off. 1895.
1879.	3° 54' 0'' E.	Lieut. Ackley (At College de Belén).
1884.	2° 44' 0'' E.	Lieut. Belknap. Observó en el mar a distancia y por reducción se obtuvo ese valor.
1885.	3° 41' 2'' E.	Benito Viñes.
1886.	3° 33' 5'' E.	Benito Viñes. (Corregida por var. diur. 3°58').
1887.	3° 37' 0'' E.	Benito Viñes. Cot. to Terr. Magn. Hyd. Off. 1895.
1888.	3° 37' 0'' E.	" " " do.
1889.	3° 33' 0'' E.	E. Lieut. Aubry. (Media corregida, 3° 56').
1889.	3° 34' 0'' E.	B. Viñes. (Media corregida, 3° 56').
1897.	3° 17' 0'' E.	L. Gangoiti.
1898.	3° 11' 5'' E.	L. Gangoiti.
1899.	3° 10' 7'' E.	L. Gangoiti.
1901.	3° 07' 8'' E.	L. Gangoiti.
1902.	3° 07' 3'' E.	L. Gangoiti.
1902.	2° 42' 1'' E.	Bauer. (En la Cabaña).
1902.	2° 37' 2'' E.	Bauer. (En Triscornia).
1903.	3° 02' 0'' E.	L. Gangoiti. (En la quinta).
1903.	3° 04' 2'' E.	L. Gangoiti. (En el Colegio).
1903.	3° 02' 5'' E.	Bauer. (En la quinta).
1903.	3° 04' 4'' E.	Bauer. (En el Colegio).
1904.	3° 00' 2'' E.	L. Gangoiti.
1905.	3° 00' 1'' E.	L. Gangoiti. (En la quinta).
1905.	2° 58' 2'' E.	L. Gangoiti. (En el Colegio).
1905.	2° 59' 1'' E.	Bauer. (En la quinta).
1905.	2° 57' 8'' E.	Bauer. (En el Colegio).
1910.	2° 46' 0'' E.	C. & G. S. Spec. Publ. N.° 9. (Aumentando ya).

DE PROVINCIAS

SANTA CLARA

DE YAGUAJAY

Júlio 7.

Escasez de noticias. The Cuban Central. La zafra toca a su fin. Vegueros y compradores no se entienden. Escogidas. Ilustres huéspedes.

Escasos de noticias, que revistan interés, andamos por estos lares. A no ser los progresos que se advierten en los trabajos de la The Cuban Central que ya ha entrado en el territorio de este Ayuntamiento, pues tiene terminados los terraplenes hasta Scibabo, punto distante unos DIEZ kilómetros de la Cabecera y que se propone por el numeroso personal que tiene empleado en el tendido de la carrilera, tener abierta al público la línea para el mes de Octubre, por lo menos hasta este pueblo, no hay otras que comunicar.

Gran actividad viene desplegando esta Empresa para adelantar sus trabajos y todo jornalero que solicita ocupación es inmediatamente empleado. Hasta ahora el jornal que pagaba a sus trabajadores era el de 80 cts., más la comida; pero desde el día primero ha subido a $1-00 Cy.

El central "Narcisa," de la North American Sugar Co.," cerró el día 30 de Junio su molienda con 119,000 sacos de trece arrobas, de producción. El central "Vitoria" sigue moliendo y sólo cuando la abundancia de agua se lo impida parará.

Los tabacos, que ofrecían buenas esperanzas por los subidos precios que alcanzaban en los momentos de iniciarse las compras, parece que no están, de calidad, muy ventajosos; y esto ha motivado el retraimiento de los compradores y hecho decaer los precios de 18 a menos de 14 pesos por quintal. Los ténedores, sin embargo, se obstinan a no cederlos y prefieren hacer las escogidas esperanzados en obtener mejor provecho vendiendo en tercios.

No obstante las escasas compras que se hacen, operan en esta localidad cinco escogidas con numeroso personal y resulta un gran alivio, en esta época en que no hay otros trabajos.

Es nuestro huésped, desde ayer, el representante a la Cámara señor Guzmán, que viene en excursión política. También se encuentra entre nosotros el representante señor Delgado, que permanecerá algún tiempo en ésta con el fin de proceder a la reorganización del partido liberal.

Nuestra bien venida a ambos.

EL CORRESPONSAL.

EL NUEVO CONSUL DE MEJICO

Grata visita

Ayer tarde tuvimos el gusto de recibir la visita del nuevo cónsul general de México en Cuba, señor Manuel A. Esteva, a quien acompañaba su antecesor señor Palomino que, como saben nuestros lectores, ha sido destinado con ascenso a Hamburgo.

El señor Esteva es un correcto y cultísimo caballero, al que nos complacemos en reiterar nuestro cordial saludo de bien venida.

El señor Palomino, nuestro antiguo y distinguido amigo, embarcará el sábado próximo para Hamburgo.

Anticipadamente le deseamos un feliz viaje y los más lisonjeros éxitos en su nuevo destino.

VARIEDADES

LA VIDA DE LOS ANIMALES

¿Cuánto tiempo viven los animales? Generalmente se está bastante mal informado acerca de este punto. Los más notables naturalistas calculan sobre el caso en esta forma:

Cocodrilo, de 200 a 250 años; elefante, de 150 a 200; carpa, de 100 a 150; cuervo, 100 años; papagayo, de 50 a 80; camello, 50; sollo, de 40 a 50; buitre, 40 años; toro, 30; ciervo, 30; asno, de 25 a 30; caballo, 25; jilguero, 25; pinzón, de 20 a 25; ruiseñor, 16; grillo, 10; canario, 10; cerdo, 20; buey, de 18 a 20; gato, 18; alondra, 16; zorra, 15; partidollo, 15; oveja, 12; cabra, 10; liebre, 7; araña, 7 y abeja, un año.

Cuando el río suena, agua lleva, dice el refrán. Por eso creo de buena fe cuando oigo decir que Colominas tiene en San Rafael núm. 32 la mejor fotografía de la República.

No más moscas

"CONOS MOSCOCIDAS SARRA"

DOS CENTAVOS

Droguería SARRÁ.

C 1765 30-31 My.

VERMIFUGO DE B·A FAHNESTOCK

ESTABLECIDA 1827.

FIRME HASTA HOY Y SIN RIVAL PARA LA EXTIRPACION DE LAS LOMBRICES, EN LOS NIÑOS Y ADULTOS.

B. A. FAHNESTOCK CO.

Pittsburgh, Pa. E. U. de A.

De venta en todas las droguerías y farmacias.

OBRAS ESTRUCTURALES DE ACERO LAMINADO

PARA TODOS LOS USOS

Puentes, Mercados, Techos, Lucenarios, Armazones para ingenios, Almacenes, Torres y Plataformas para Maquinaria.

Especialidad en la fabricación de armazones para casas particulares.

Hacemos estudios de proyectos y levantamos planos gratis, suministrando cotizaciones por la fabricación é instalación de las obras.

NUEVA INDUSTRIA CUBANA

AMERICAN STEEL COMPANY OF CUBA

INGENIEROS Y FABRICANTES

EMPEDRADO Núm. 17. HABANA. APARTADO Núm. 654

C 2209 alt. 9-3

EQUIPAJES

"The Tourist" O'REILLY 87. Teléf. A-3348

LUIS MORERA

El surtido más extenso de la Habana, en BAULES, MALETAS Y MALETINES NECESERES.

BAULES superiores con herrajes metal y correas a $ 5-00

Id. para camarote " " " " $ 4-00

MALETAS de suela, superior calidad . . . . . " $ 4-00

En CALIDAD y PRECIOS no tenemos competidores.

1852 JL-1

Fundada 1752.

Cuando Quiera Vd. Píldoras, tome las de Brandreth

Puramente Vegetales.
Siempre Eficaces.

Para el Estreñimiento Crónico.

Las Píldoras de BRANDRETH, purifican la sangre, activan la digestion, y limpian el estómago y los intestinos. Estimulan el hígado y arrojan del sistema la bilis y demás secreciones viciadas. Es una medicina que regula, purifica y fortalece el sistema.

Acérque el grabado á los ojos y verá Vd. la píldora entrar en la boca.

Para el Estreñimiento, Biliosidad, Dolor de Cabeza, Vahidos, Aliento Fétido, Dolor de Estómago, Indigestion, Dispepsia, Mal del Hígado, Ictericia, y los desarreglos que dimanan de la impureza de la sangre, no tienen igual.

DE VENTA EN LAS BOTICAS DEL MUNDO ENTERO. B. Brandreth

Fundada 1847.

Emplastos Porosos de Allcock

B. Brandreth

Remedio universal para dolores.

Donde quiera que se sienta dolor aplíquese un emplasto.

TINTURA FRANCESA VEGETAL

LA MEJOR Y MAS SENCILLA DE APLICAR

De venta en las principales Farmacias y Droguerías

Depósito; Peluquería LA CENTRAL, Aguiar y Obrapaí

2326 JL-1

SOLUCIÓN COIRRE

á base de CLORHIDRO-FOSFATO de CAL

TISIS, ANEMIA, RAQUITISMO, ENFERMEDADES de los HUESOS, CAQUEXIA, ESCRÓFULAS, INAPETENCIA, DISPEPSIA, ESTADO NERVIOSO.

El mejor alimento para los niños débiles y las nodrizas.

LEVADURA COIRRE

(LEVADURA SECA DE CERVEZA)

ÁNTRAX, FORÚNCULOS y FORUNCULOSIS, GASTRO-ENTERITIS, DISENTERIA, NEUMONÍA, FIEBRE TIFOIDEA, DIABETES, ACNÉ, FLEMONES, SUPURACIONES, LEUCORREAS y VAGINITIS y todas las AFECCIONES que dan lugar á Supuraciones.

COIRRE, 5, Boul^d du Montparnasse, 5, PARIS.

Y EN LAS BUENAS FARMACIAS DEL MUNDO ENTERO

LONGINES

FIJOS COMO EL SOL

DE

CUERVO Y SOBRINOS

Muralla 37 A, altos

Apartado 668.

Teléfono A. 2666. Teleg. Teodomiro

Cabalgando en un corcel
del color del aguacate
llega a París un doncel
que nos reparte a granel
cien marcos de chocolate.
Corre el ruso y el cosaco
por comer cosa tan rica.
En tanto clama el polaco,
el alemán y el austriaco:
¡Vivan Mestre y Martinica!

Normalícese el Estómago

Los que sufren de irregularidades del estómago tienen constantemente un doloroso recordatorio de que poseen ese órgano. Si los así martirizados pudieran ser inducidos á TOMAR STOMALIX, el remedio para la indigestión tan famoso en toda Europa, pronto se verían libres de cuanto les hace recordar que están provistos de estómago.

Las desagradabilísimas consecuencias de la **mala digestión** desaparecerán, ó sean **dolores de estómago, dolores de espalda, vértigos, flatulencia, dispepsia, indigestiones, acedías, náuseas, vómitos, dilatación de estómago, anemia, diarreas, etc.**

Por muy obstinado que sea un caso, el estómago se normalizará con unas cuantas dosis de

ELIXIR ESTOMACAL STOMALIX SAIZ DE CARLOS

que es el remedio agradable, seguro y portentoso, que ha curado casos de muchos años de duración. El probar con una botella, convencerá á cualquiera de sus virtudes; unas cuantas botellas completarán la curación.

Purgatina, SAIZ DE CARLOS cura el extreñimiento, pudiendo conseguirse con su uso una deposición diaria. Los enfermos biliosos, la plenitud gástrica, vahidos indigestión y atonía intestinal, se curan con la PURGATINA, que es un tónico laxante, suave y eficaz.

De Venta: Farmacias y Droguerías.

J. Rafecas y Nolla, Obrapía núm. 19, Habana.—Unicos Representantes y Depositarios para Cuba. 2364 JL-1

POR LAS OFICINAS

Secretaría de Gobernación

QUE INFORME CON URGENCIA

La Secretaría de Gobernación, dirigió ayer al Alcalde de Nueva Paz, el siguiente telegrama:

Acaban de recibirse en esta Secretaría una carta en que se dice que la policía municipal de ese término detiene a los ciudadanos en las calles y preguntándoles sus nombres los anota, manifestando a personas así maltratadas que semejantes arbitrarios procedimientos han sido ordenados por mí. Sírvase informarme esta vía inmediatamente.—A Hevia, Secretario de Gobernación.

Secretaría de Estado

VISITAS

Los Ministros de la Gran Bretaña y de la Argentina, visitaron esta mañana, separadamente, al Secretario de Estado.

Secretaría de Justicia

RENUNCIAS ACEPTADAS

Han sido aceptadas las renuncias que de los cargos de Jueces Municipales de Bainoa y Cascajal presentaron respectivamente los señores José Antonio Herrero y Federico Sosa Fernández.

Secretaría de Instrucción Pública

TITULOS VISADOS

Se han devuelto al señor Rector de la Universidad de la Habana, después de visados, los títulos de Doctor en Medicina expedidos a favor de los señores Ovidio Alonso y Cartaya, Félix Hernández y González, Joaquín Alfredo Martos y Wallhonrat, Luis Pompilio Romaguera, José Pastor Jordán y Avendaño, Ramón Vidal y de la Torre, Francisco Rosillo y Charón, Jesús María Buch y Portuondo y Francisco Manuel Casamayor y Fernández.

En Cirugía Dental a favor de los señores Ernesto Romagosa Sánchez y Tranquilina Maza y Cobián.

De Doctor en Farmacia, a favor de los señores Andrés Federico Calderín y Martínez y Enrique Aurelio Díaz y Aguirre, Rodolfo María Alquízar y Domenech.

En Medicina Veterinaria, a favor del señor Angel Iduate y Carballo.

Secretaría de Agricultura

MARCAS DE GANADO

Se han negado las inscripciones de las marcas que para señalar ganado solicitaron registrar los señores José Armas, Juan Bandomo, Santiago Medina, Justo Cárdenas, Manuel L. Gutiérrez, Manuel Hernández, Cosme Carro, Miguel Mugarra, Diómedes Santana, Benjamín L. Parra, Ramón Rodríguez, Marino Barreto, Dionisio Machado, Rafael Muñoz, José Plasencia, Herminio Pérez, Facundo Espinosa, Domingo Prieto, Rafael Fernández de Castro y Hermano, Luciano Pérez, y remitirles el diseño que les propone el señor Revisador por si desean adoptarlos.

Se han concedido las inscripciones de las marcas que para señalar ganado solicitaron registrar los señores Abraham Almaguer, Fernando Martínez, Alejandro Molina, Andrés Otero, Manuel Diéguez, Eduardo F. Harrison, Dolores Otero, José Alvarez, Justo Tomás Benítez, Avelino Lara, José Fernández.

Municipio

EMBARCACIONES DETENIDAS

Cumpliendo órdenes del Jefe de la Sección de Gobernación Municipal, señor Juan A. Roig, por los inspectores señores Armando Reyna y Carlos Martín Morales, quedaron detenidas, a la disposición del señor Alcalde Municipal, por flotar sin la chapa correspondiente, las siguientes embarcaciones:

La "Delta", de los señores José T. y Pelayo; la "Hirondelle", de los hermanos Aguiar; el balandro "San José", de José Rodríguez.

DENUNCIA COMPROBADA

Los mismos inspectores y a virtud de denuncia presentada a la sección, comprobaron que en Prado número 100, se depositaba gas por la compañía de "Blau-Gas", y se realizaban en la planta alta obras sin licencia, consistentes en la construcción de dos cuartos de maderas.

CRONICAS DEL PUERTO

EL TIEMPO

Nota del estado del tiempo recibido ayer por la telegrafía sin hilos, en la estación del Morro:

"Washington Julio 9. 11 30 p. m.

Tiempo para la Florida: aguaceros locales hoy o mañana, excepto claro parte Noroeste; parte Este del Golfo y Atlántico Sur, viento ligeros o moderados del Este del Sudeste.

William".

EL MASCOTTE

El vapor correo americano de este nombre, salió ayer para Key West llevando carga, correspondencia y 12 pasajeros.

EL JOHN SEALY

Para Key West salió ayer el remolcador americano "John Sealy".

LA FANNIE PRESCOT

Esta goleta americana entró en puerto ayer procedente de Mobila con madera.

BOTE ZOZOBRADO

Al dirigirse ayer tarde al muelle de la Machina uno de los botes del cañonero "Oriente", en los momentos que descargaba una turbonada, zozobró dicho bote, cayendo al agua los dos individuos que lo tripulaban.

A dichos individuos le prestó auxilio, logrando salvarlos, otro bote del crucero "Cuba".

Este bote iba al mando del contramaestre Ramón López.

El capitán interino de la policía del puerto, señor Alfredo G. Menocal, al tener noticias del suceso ordenó saliera la lancha de dicho cuerpo con el vigilante Cordoves, sin que tuviera que prestar sus servicios.

EL YARA

El señor Blanco Maceo, comandante del cañonero "Yara", comunicó ayer a la jefatura de la Marina Nacional, que logró sorprender en las costas de Oriente, 10 redes tendidas, para pescar carey, la que ocupó, por ser este el período de la veda.

EL HIDRA EN EL MARIEL

El vapor "Hidra", de bandera inglesa, que se encontraba en el puerto de Cienfuegos, procedente del Brasil, y a cuyo bordo fallecieron dos de sus tripulantes, de diagnóstico ignorado, llegó ayer al Mariel, a cuyo puerto se le ordenó se dirigiera para ser inspeccionado.

Ayer al presentarse a la vista del Mariel el "Hidra", salieron para aquel lugar los doctores Guiteras y Hugo Roberts y Lebredo.

EL PRINCE GEORGE

Procedente de Key West entró en puerto ayer el vapor inglés "Prince George", conduciendo 8 pasajeros.

Este vapor noruego fondeó en bahía ayer, procedente de Galveston con carga general.

DE ARRIBADA FORZOSA
UNA FRAGATA ITALIANA SUFRE MAL TIEMPO. AVERIAS.

Ayer entró en puerto de arribada forzosa la fragata de bandera italiana "Enrichetta", que de Fulfpor se dirigía a Río Janeiro conduciendo un cargamento de maderas.

De Gulfpor salió este barco el día 21 de Junio y el día 25 encontró mal tiempo, encontrándose a los 38o.-27 latitud N. y 88o.-27' longitud 0, mal tiempo que duró hasta el día 28.

Una vez que el tiempo amainó, se vió que la fragata hacía agua, por cuyo motivo su capitán señor Figari, determinó hacer rumbo hacia la Habana, con objeto de reparar la avería sufrida.

La "Enrichetta" desplaza 2099-40 toneladas brutas y 1976-16 netas.

Su casco es de acero y tiene 23 años de construida.

La tripulación la forman 21 individuos, los cuales afortunadamente no sufrieron novedad alguna durante el mal tiempo que experimentaron en su viaje.

Una vez que sea arreglada la avería que presenta, la expresada fragata continuará viaje al puerto de su destino.

Si quieres brillar, brilla en buen hora; pero pásate por Muralla 137½ y después de ver aquellas preciosidades que Cuervo y Sobrinos tienen en joyas, habrás conseguido tu deseo.

TRIBUNALES

Recursos declarados con y sin lugar. Contra un decreto de Gobernación. Juicios orales. Comerciante de Sagua sorprendido. "El mono" condenado. Otras noticias.

EN EL SUPREMO

CON LUGAR

La Sala de lo Criminal del Tribunal Supremo ha declarado con lugar el recurso de casación por infracción de ley establecido por el procesado Gustavo María Puig y Liebau contra la sentencia dictada por la Sala Segunda de lo Criminal de la Audiencia de la Habana, que lo condenó en causa que se le siguió por prevaricación a la pena de 11 años y un día de inhabilitación especial temporal.

El Supremo casa y anula la anterior sentencia y en la segunda que ha dictado absuelve libremente al procesado Puig.

SIN LUGAR

La propia Sala de lo Criminal ha declarado sin lugar el recurso de casación establecido por el procesado Pedro González García contra la sentencia dictada por la Audiencia de esta capital, que lo condenó en causa que se le seguía por tenencia de instrumentos destinados al robo, a la pena de un año, 8 meses y 21 días de presidio correccional.

RECURSO DE INCONSTITUCIONALIDAD

Se ha señalado para el próximo día 20 de Septiembre la vista del recurso de inconstitucionalidad establecido por don Francisco Firmat contra el decreto dictado por el Secretario de Gobernación que lo declaró cesante en el cargo de oficial quinto de aquel departamento.

SEÑALAMIENTOS PARA HOY

VISTAS CRIMINALES

Infracción de ley.—El Ministerio Fiscal contra Benito Martínez Beato, por tenencia de moneda falsa.—Ponente: Sr. Demestre. Fiscal: Sr. Bidegaray.

Infracción de ley.—Marcos Estévez de la Rúa, por robo.—Ponente: señor Gutiérrez. Fiscal: Sr. Bidegaray. Letrado: Sr. Abril.

VISTAS CIVILES

Infracción de ley. — Desahucio.—María Reyes contra Serafín Fonseca.—Ponente: Sr. Giberga. Letrado: señor Cabello.

EN LA AUDIENCIA

ATENTADO

Ante la Sección Primera de la Sala de vacaciones se celebró ayer tarde el juicio oral de la causa contra Luis Fernández, por atentado, para quien interesó el Ministerio Fiscal cuatro meses y un día de arresto.

La defensa solicitó la absolución.

HURTO Y HOMICIDIO

Ante la Sección Segunda de la Sala de vacaciones se celebraron los juicios de las causas contra Alberto Barrio Fernández, por hurto, y contra Constantino Alvarez, por homicidio.

Para el primero interesó el Fiscal 4 años, 2 meses y un día de presidio mayor y para el segundo 14 años, 8 meses y un día de reclusión.

Las defensas abogaron por la absolución.

FALSIFICACION DE CHEKES

El Sr. Fiscal ha formulado conclusiones provisionales interesando para Luis Melchor Vidal, por falsedad en documento mercantil, 10 años y un día de presidio mayor y multa de 1,250 pesetas.

El procesado mencionado, después de haberse disuelto la sociedad mercantil que giraba en esta plaza bajo la razón social de Vidal y Losa, de la que había sido gerente, atribuyéndose la cualidad de representante de dicha sociedad, como si ésta en realidad existiera, dirigió dos cartas, que suscribió con la firma social, al señor Ernesto Magadán, comerciante de Sagua la Grande, manifestándole que había recibido una caja conteniendo las sedas que éste había encargado, cuyo valor ascendía a $202.50 currency, y que le enviara un check por valor de $75.74 para pagar los derechos de Aduana, check que remitió Magadán extendido a su orden y endosado a nombre de la sociedad, por ignorar que estuviera disuelta, haciéndolo efectivo el procesado, quien puso al dorso del referido check la firma de la extinguida sociedad, apropiándose su importe sin remitir la mercancía encargada.

OTRAS CONCLUSIONES

Las ha formulado el Ministerio Fiscal, interesando para Rafael Martínez Gallud, por defraudación a la Aduana, $100 de multa o 90 días de encarcelamiento, y para Manuel Fernández Bilbao, por infracción de la Ley Electoral, $60 de multa o 60 días de prisión.

SENTENCIA

Se ha dictado por la Sección Primera de vacaciones, condenando a Amador Guerra (a) "El Mono," por atentado, a 6 meses de prisión.

SEÑALAMIENTOS PARA HOY

JUICIOS ORALES

No hay.

VISTAS CIVILES

Juzgado del Norte.—Sebastián Fernández de Velasco contra acuerdo del Consejo de familia de M. Dolores Ramírez.—Incidente. — —Letrados: señores Díaz Irizar y Sabí.—Procuradores: Sres. Llama y López.

Juzgado de Marianao.— F González y otro contra Félix M llero.—Letrados: Sres. Fiant y tes. Procurador: Sr. Pereira.

Audiencia.—José Fernández contra resolución del Alcalde M pal. — Contencioso-administrativo. Letrados: Sres. Carrera y Procurador: Sr. Granados.

Audiencia.—José Puri contra resolución de la Comisión del S cio Civil. — Contencioso-administrativo.—Letrado: Sr. Troncoso y el nisterio Fiscal.

NOTIFICACIONES

Personas que tienen notificaciones en el día de hoy en la Audiencia:

Letrados. — Carlos Elcid, Nicodes Adán, Alfredo Zayas, Carlos Armas, Miguel Hernández, Gonzalo Alvarado, Virgilio Lazaga, Teodoro Cardenal.

Procuradores. — Tomás J. Grados. Reguera, Chiner, Sterling, Tocano, Llanusa, Zayas, Leanés, Borreal, Luis Castro, Mejías, Pereira, Tejera.

Partes.—Manuel Fernández, Antonio Roca, Manuel C. Soto, Agustín Camino, Emiliano Vivó, José Illa, José F. Velasco, Jorge Menéndez, Luis Salvadó, Luis Márquez, Mariano Espinosa, Eleuterio M. de España, Oscar Barinaga, Ernesto A. García, Laureano Brea, Jaime Riera, Restituto Alvarez.

Dispensario "La Caridad"

Los niños pobres y desvalidos cuentan sólo con la generosidad de las personas buenas y caritativas. Necesitan alimentos, ropitas y cuanto pueda producirles bienestar. El Dispensario espera que se le remitan leche condensada, arroz, azúcar y alguna ropita y calzado.

Dios premiará a las personas que no olvidan a los niños desvalidos.

El Dispensario se halla en la planta baja del Palacio Episcopal, Habana número 58.

LOS SUCESOS

NOMBRAMIENTO

El señor Antonio Meléndez, Oficial del Archivo de la Audiencia de Santa Clara, ha sido nombrado Secretario Judicial del Juzgado de Santa Cruz del Sur, en la provincia de Camagüey.

QUEMADURAS

En el primer centro de socorros fué asistida ayer por el médico de guardia la niña María Rosalía Lozada Varela, vecina de Cuba 5, de quemaduras graves en los hombros y en la región escapular derecha, la que sufrió al caerle encima un jarro de agua hirviendo.

El hecho fué casual.

ESPOSO DESAPARECIDO

Justina Menéndez Pérez, vecina de Tejedor 4, en Regla, participó ayer a la policía que su esposo Ignacio Pérez Pérez, que se embarcó en el último viaje que hizo la goleta "Juan Mercedes," de la Habana a Cárdenas, no ha regresado ni le ha escrito, temiendo que le haya ocurrido alguna desgracia.

CASTORIA
para Párvulos y Niños
Castoria es un substituto inofensivo del Elixir Paregórico, Cordiales y Jarabes Calmantes. De gusto agradable. No contiene Opio, Morfina, ni ninguna otra substancia narcótica. Destruye las Lombrices y quita la Fiebre. Cura la Diarrea y el Cólico Ventoso. Alivia los Dolores de la Dentición y cura la Constipación. Regulariza el Estómago y los Intestinos, y produce un sueño natural y saludable. Es la Panacea de los Niños y el Amigo de las Madres.
«Durante muchos años he recetado su Castoria en mi práctica, con gran satisfacción para mí y beneficio para mis pacientes.» Dr. E. Down, Filadelfia (Pa.)
«Puedo recomendar de corazón al público su Castoria como remedio para dolencias de los niños. Lo he probado y lo encuentro de gran valor.» Dr. J. E. Waggoner, Chicago (Ills.)
Los niños lloran por la Castoria de Fletcher
THE CENTAUR COMPANY, 77 MURRAY STREET, NUEVA YORK, E. U. A.

El nombre de SAPOLIN garantiza de por sí lo mejor en Especialidades Decorativas para uso doméstico. Necesario en todo hogar, siempre listo para uso inmediato. El SAPOLIN está hecho de tal manera que produce los efectos más bonitos sin necesidad de experiencia alguna hasta un niño puede aplicarlo.
SAPOLIN
El SAPOLIN está hecho en muy distintas variedades y atractivos colores incluyendo Oro y Aluminio. Cuando Vd. quiera la clase que da siempre perfectos resultados pregunte por SAPOLIN. De venta en donde vendan Pinturas.
Guárdense de las imitaciones. Se ha tratado de imitar lo más posible nuestros envases y etiquetas, pero nunca han podido llegar á igualar el artículo.
Fabricado Solamente por Gerstendorfer Bros., New York, U. S. A.

HOMBRES
Faltos de energías, nervioso-musculares, impotentes, gastados por abusos de Venus, solitarios, alcohólicos, pesares, estudios, &, viejos sin años, recobraran las fuerzas de la juventud con el VIGOR SEXUAL KOCH de uso externo. Los medicamentos al interior, si son débiles, estropean el estómago y no producen efecto, y si son fuertes matan la salud. El VIGOR SEXUAL KOCH se vende en las boticas bien surtidas del mundo. Conviene que para determinar el grado de DEBILIDAD se pida á la CLINICA MATEOS, Arenal, 1, 1.º, MADRID (España) el GRÁFICO SEXUAL, y lo recibirán gratis por correo, reservadamente.

EL GRIPPOL es de un efecto completo e inmediato en la curación de la Tos, Catarros, Resfriados, Bronquitis, Grippe, Laringitis, Tuberculosis Pulmonar y todos los desórdenes del aparato respiratorio.
¿TOSE UD.?
¿SIENTE MUCHA OPRESIÓN?
¿LE DÁ FIEBRE?

El GRIPPOL es muy agradable y no cansa el estómago. Modifica la tos y la expectoración, quita los dolores del pecho, disminuye la fiebre y hace cesar los sudores nocturnos. Preparado por el Dr. A. C. Bosque, Tejadillo núm. 28.—Habana. Una muestra gratis será enviada a todo el que lo solicite.
1-Jn.

JAQUECAS, MAREOS, BILIOSIDAD, MAL HUMOR.
MAGNESIA SARRÁ
EFERVESCENTE—SABROSA
DROGUERÍA SARRÁ Y FARMACIAS

GOTOSOS REUMÁTICOS
Si quereis evitar que esas crisis se repitan tomad de una manera seguida la
PIPERAZINE EFERVESCIENTE MIDY
Inofensiva. Ocho veces mas activa que la Lithina. El mayor disolvente conocido del Acido úrico.
MIDY, 113, Faubg St-Honoré, PARIS y en las demás Farmacias y Droguerías.

DA FUERZA Y REJUVENECE
NEURO TONICO SARRA
FORMULA RACIONAL
Preparado científicamente. Recetado por los señores Médicos.
DEBILIDAD, NEURASTENIA, RAQUITISMO.
PREGUNTELE A SU MEDICO
Droguería SARRA y farmacias.

RETRATOS INMEJORABLES
DE LA ACREDITADA FOTOGRAFIA
— DE —
Colominas y Cía.
SAN RAFAEL 32,
CON GRAN REBAJA EN LOS PRECIOS.
6 imperiales c|e UN PESO
6 postales.. c|e UN PESO
Las ampliaciones expuestas en nuestras vitrinas no tienen competencia.
Muchas novedades en retratos.
Vendemos cámaras Kodak y materiales de fotografía.

De Cuerpo Presente

(Continuación de la página 1.)

ciales se agrupaban bajo los balcones del Ayuntamiento, esperando turno para penetrar en los salones y llegar al sitio donde se halla tendido el cadáver del general Armando de J. Riva.

Entre los visitantes había buen número de señoras y señoritas.

La policía tenía que contener a la muchedumbre que afluía a la entrada para evitar que hubiera incidentes desagradables originados por el exceso de personas.

Por la calle de Mercaderes se abrió una puerta de salida, y así se pudo regularizar la marcha del público.

Muchas familias permanecieron largo rato frente al Ayuntamiento aguardando que se le ofreciera ocasión de entrar.

PARA ATENDER AL PUBLICO

El Alcalde comisionó ayer al concejal señor Cárdenas y al Jefe de la Sección de Gobernación del Municipio, señor Juan A. Roig, para que atendiesen al público que acudía al Ayuntamiento a visitar la capilla y organizasen el desfile ante el cadáver.

Para organizar las guardias y recibir las coronas fueron designados los empleados señores Villarely, Bervell, Pagés, Cárdona, Medero y Más.

UN CRUCIFIJO

En la capilla ardiente se recibió anoche un hermoso crucifijo de flores naturales de un metro de altura y medio de ancho.

Del centro del crucifijo pendían dos cintas con la siguiente inscripción: "Simpaty of the American in Cuba."

La inscripción traducida al castellano dice: "Con las simpatías de los americanos en Cuba."

CORONAS

Además de las coronas que publicamos en la edición de la tarde de ayer, se han ofrendado al general Riva las siguientes:

Una de "biscuit" la Sección de Tráfico, otra la Sección de Expertos, un ramo de flores naturales el teniente del ejército señor Izquierdo, un "bouquet" de flores el señor Manuel de J. Acevedo.

Otras de "biscuit" los empleados de la Jefatura de Policía; el capitán del puerto, coronel Jané; la familia de Fernández Guerra; los Prácticos del Puerto y de la Policía del Puerto.

Una pucha de flores Mercedes y Clemencia Moré, cuatro más los vigilantes de policía Manuel y Francisco Bustillo, una corona de flores naturales la décima tercera Estación de Policía, una de "biscuit" Isabel de la Torre, otra hermosísima el jefe y los oficiales de la Marina Nacional, otra las anilladoras de la fábrica de tabacos "El Crédito."

Un pensamiento el señor E. Coloma.

Más de "biscuit" el señor Justo García Vélez, el Cuerpo de Policía de Cienfuegos, la casa de comercio de Gómez y Compañía, sus amigos de la "Havana Tobacco Company," la Policía Judicial.

Una también de "biscuit" lleva la siguiente inscripción: "A Armando, sus amigos."

La última que se recibió por la tarde fué la que llevaron sus amigos de la Acera del Louvre. Es la más hermosa de las ofrendadas.

MAS CORONAS

Por la noche se han recibido en el Ayuntamiento infinidad de coronas de biscuit y flores naturales.

Entre ellas las ofrendadas por Galí y Córdoba, los concejales del Ayuntamiento de la Habana, Laureano Rodríguez y familia, el Banco de Piedad, Varios obreros y obreras de la cigarrería de Gener, Miguel Mariano y Manolín, Dr. A. Guerrero, Manuel Menéndez y Benítez, la Policía Secreta, la fábrica de Partagás, general Campos Marquetti, Baldomero Figueras, sus amigos del Unión Club, el Cuerpo de Policía a su Jefe, el Cuerpo de Bomberos, el Cuerpo de Policía de Bolondrón, el Cuerpo de Policía de Colón, los empleados de la Estación Central, el señor R. G. Abreu, el Club Atlético, el tren de carretonero de Ramón Díaz y sus conductores, el general Freyre, el Sr. Enrique Lecerff y familia, el señor José Castro Targarona, los conservadores de Atarés, del genral Gerardo Machado, de Chucho Monteagudo y de Carlos Armenteros.

LOS CAFES

El Alcalde dió orden anoche a la policía para que comunicaran a todos los dueños de cafés del centro de la ciudad y de las inmediaciones del Ayuntamiento que quedaban autorizados para tener abiertos sus establecimientos durante toda la noche, por las circunstancias especiales de haber un público numerosísimo en las calles, esperando turno para rendir tributo al cadáver del general Riva.

LA GUARDIA RURAL

Desde las once de la noche han comenzado a montar guardia de honor al cadáver del general Riva dos escuadras de la Guardia Rural, formadas por 18 hombres al mando del teniente Aniceto Sosa y del sargento Pedro Llanes.

Dicha fuerza continuará prestando la guardia hasta hoy por la mañana.

LA CORONA DE LOS BOMBEROS

En el carro de auxilio "Abraham Barreal" llevaron los bomberos una gran corona que dedica el Cuerpo al general Armando Riva.

Una comisión de jefes y oficiales y del Comité Directivo de dicha institución, compuesta de los señores Camacho, Esteban, Bustamante, Salas, Pardial, Torres, Lázaro y otros, fué la portadora de dicha corona que ha sido colocada en la capilla ardiente.

LAS CORONAS DE SU HIJO Y HERMANOS

En el Ayuntamiento se han recibido dos coronas que dedican al general Riva sus familiares: una de Armandito y Antolina y otra de sus hermanos Catalina y Antonio.

LOS VETERANOS

Una nutrida representación de veteranos formada por los señores Machado, Sánchez Figueras, Núñez, Alfonso, Carrillo, Ducassi, Hevia, Gispert, Camejo, Collazo, Calvo, Herrera Justiniani, Raena, Forest, Sardiñas, Gras y otros acudieron anoche a la capilla a rendir su tributo al compañero de armas desaparecido.

INCIDENTE

Anoche ocurrió un incidente entre el Alcalde y el Presidente del Ayuntamiento.

Fué la causa del mismo el haber ordenado este último al Jefe de Policía, señor Duque Estrada, que mandase a buscar guardias montados para despejar el frente del Ayuntamiento, donde se aglomeraba numeroso público.

Al enterarse de esto el general Freyre, reconvino al doctor Sánchez Quirós, por arrogarse facultades que no tiene y crearle conflictos de orden público.

El Alcalde dispuso que se retirara la guardia montada que acudió y que se dejara al pueblo en absoluta libertad de rendir su último tributo al cadáver del general Riva.

LAS GUARDIAS DE HONOR

Durante el día y la noche de ayer han dado guardia de honor al cadáver las autoridades, los veteranos, los oficiales del Cuerpo de Policía, los de a Guardia Rural, los del Ejército, los senadores, muchos representantes, los consejeros, los concejales, los empleados e incontables personas.

Baste decir que el relevo de las guardias tenía que hacerse cada cinco minutos para que pudieran rendir ese tributo al cadáver del general Riva el numerosísimo público que lo deseaba.

GUARDIA INFANTIL

Un grupo de niños formado por Rafael Cruz, de Tacón 6; Manuel Moreno, de Inquisidor 3; y Enrique y Luis Dauval, de Mercaderes 2, visitó ayer tarde la capilla ardiente, montando una guardia de honor al cadáver.

Los familiares del general Riva que se encontraban en aquellos momentos en la Alcaldía, tomaron nota del domicilio de dichos niños para hacerles un obsequio como muestra de agradecimiento del acto espontáneo que acababan de realizar.

UNA PLEGARIA A DIOS

Una nutrida comisión de viudas de las que proporcionó alojamiento el general Riva en la Casa de las Viudas, de la calle de Belascoaín, visitó anoche la capilla ardiente y de rodillas ante el cadáver y llorando elevaron una plegaria a Dios por el alma de dicho General.

La escena fué muy conmovedora.

DOBLES

En algunas iglesias las campanas doblaban ayer cada hora, por la muerte del general Riva.

EL TENIENTE VILLALON

El Alcalde comisionó anoche a su ayudante el teniente Villanón para organizar la entrada del público en la Casa Consistorial.

Debido a la pericia y celo de dicho teniente pudo lograrse organizar el servicio, a pesar de ocurrir algunos molotes por la aglomeración tan extraordinaria de público que había.

UNA GUARDIA

El niño Carlos, hijo del Jefe interino de Policía, señor Duque Estrada, prestó anoche una guardia de honor en la capilla ardiente, en unión de los subtenientes del ejército Silveira, Alfonso y Cartaya.

LOS CARRUAJES

Ayer tarde el Alcalde, dictó el siguiente decreto modificando la situación de los carruajes de las personas que concurran al entierro del general Riva:

"Para el mejor orden y colocación de los coches que acompañarán el entierro del señor Jefe de Policía, general Armando de J. Riva, dispongo:

Que los pertenecientes a las autoridades, Secretarios del Despacho y miembros del Cuerpo Diplomático y Consular, se situarán en la calle de Industria, tramo comprendido desde la calle de San Rafael a Virtudes, ambas aceras.

Los vehículos de los señores senadores, representantes, consejeros y concejales se situarán en la propia calle de Industria, tramo comprendido destre la calle de San Rafael hasta Zanja.

Los vehículos de los miembros de corporaciones se situarán en la calle de Barcelona, tramo comprendido entre las calles de Industria y Galiano.

Los coches de los particulares se situarán en la calle de San José desde Galiano hasta Belascoaín, ambas aceras.

Lo que para general conocimiento y cumplimiento expido el presente en la Habana, a Julio 9 de 1913. —**Fernando Freyre de Andrade**, Alcalde Municipal.

CUERPO DE BOMBEROS DE LA HABANA

Jefatura

Orden del día 9 de Julio de 1913:

Un suceso altamente lamentable, cuyas funestas consecuencias han privado de la vida al que hasta ayer fué dignísimo Jefe de la Policía, señor Armando de J. Riva, impone el cumplimiento de un deber, inexcusable en todo aquel que tuviera oportunidad de apreciar sus meritísimas dotes de cumplido caballero y excepcionales condiciones para el honroso cargo de que se hallaba investido.

Lígados íntimamente los servicios de la Policía, con los que son inherentes a nuestro Cuerpo, hemos tenido ocasión de admirar y agradecer las distinciones con que hubo de honrarnos siempre y por tan justo concepto, cumplimos el deber de manifestar nuestra sincera condolencia, ofreciendo a su memoria el debido homenaje de cariño e inolvidable recuerdo en el acto del sepelio que tendrá lugar a las cuatro de la tarde del día 10 del corriente; a cuyo efecto esta Jefatura ha dispuesto lo siguiente:

Primero.—Se tributarán, como caso especial, al inolvidable amigo y compañero Armando de J. Riva, honores de Coronel, primer Jefe fallecido en actos del servicio, en lo que respecta a enlutar los cuarteles durante tres días, y acompañar el cadáver hasta la Necrópolis de Colón.

Segundo.—A las 4 p. m. del día de hoy, una comisión de oficiales hará entrega en el Ayuntamiento de la corona que el Cuerpo dedica a su inolvidable amigo Armando.

Tercero.—A las dos p. m. del día mañana deberá concurrir toda la fuerza activa de este Cuerpo a la Estación Central (Corrales y Zulueta) para marchar a las 3 p. m. en correcta formación al lugar señalado al Cuerpo en la formación general ordenada al efecto por el Honorable señor Presidente de la República.

Cuarto.—A este acto asistirán dos carros de auxilio convenientemente enlutados, para conducir las coronas.

Quinto.—El señor teniente coronel, segundo jefe, queda encargado de hacer cumplir las anteriores disposiciones.

Lo que se publica para general conocimiento.

Carlos Camacho,
Coronel, primer jefe.

EL PUEBLO DE LIMONAR PROTESTA POR LA MUERTE DEL GENERAL RIVA.

El Alcalde Municipal de Limonar señor Calderín, dirigió ayer a la Secretaría de Gobernación el telegrama siguiente:

"Este momento 2 p. m. se reúne pueblo en casa ayuntamiento manifestando que ofendida la sociedad en su más alto grado por trágica muerte digno general Riva, protestan todos y confían castigo culpables para demostración que el gobierno sostiene lema de honradez y moralidad.

Hago estas manifestaciones rogándole las haga llegar a conocimiento del señor Presidente de la República".

Las actuaciones del Juzgado

El Juzgado Especial, después de recibir el sumario que tenía en estudio el ponente señor Avellanal, continuó sus actuaciones a las dos y media de la tarde.

LA CALIFICACION

El sumario, al iniciarse, fué radificado por los delitos de homicidio frustrado, atentado y disparo contra determinada persona; pero ayer, en vista del fallecimiento del general Riva, se varió esa calificación por la de homicidio y los otros dos delitos antes citados.

LOS TESTIGOS

Ayer le tomó declaración el magistrado señor Edelman a infinidad de testigos, que fueron indicados por los cuerpos de policía Judicial y Secreta.

EL GENERAL MIRO

El primer testigo que prestó declaración fué el general José Miró y Argenter.

Dijo que iba por el Paseo del Prado con dirección al Malecón cuando oyó las frases que los señores Asbert y Arias dirigían al general Riva, que se encontraba en su coche.

Vió cuando el señor Arias trató de pararse en el estribo del coche del general Riva, y éste, agarrándolo por los brazos, lo empujó.

Presenció cómo los señores Arias, Asbert y Riva disparaban sus revólvers, y al ver a este último herido en la cara fué a interrogarle, pero en aquel momento debió recibir el general Riva la herida en el vientre, porque se inclinó notablemente hacia adelante.

JOSE MANUEL CARONELL

El señor José Manuel Carbonell, que paseaba con el general Miró, declaró en términos análogos a éste.

EMILIO ECAY Y TOVAR

El señor Emilio Ecay y Tovar declaró después.

Presenció los hechos desde los primeros momentos: cuando el vigilante 708 arrestó, por orden del general Riva, al portero Zulueta.

Manifestó que al llegar el general Riva al lugar donde se encontraban el vigilante y el detenido y discutiendo con el primero el general Asbert, éste y después los señores Arias y Vidal Morales, abandonaron el automóvil y se dirigieron en actitud agresiva al general Riva, viéndose éste precisado a empujar al señor Arias para que se retirara del estribo del coche, y que en esos momentos éste sacó su revólver y empezó a disparar sobre el general Riva, haciendo lo propio el señor Asbert y luego el señor Vidal Morales.

FRANCISCO ROJO

El director de "El Choteo," señor Francisco Rojo, fué a declarar también y ratificó la declaración que prestó el día del suceso ante la policía.

RAFAEL DE CARDENAS

El niño Rafael de Cárdenas, que iba con el general Riva y el hijo de éste en su coche, concurrió al Juzgado a prestar declaración.

Manifestó el niño Cárdenas que, tras una breve discusión entre los señores Asbert, Arias y Vidal Morales con el general Riva, dispararon sobre éste los dos primeros y luego el señor Vidal Morales.

El niño Cárdenas dijo que no habían dejado tiempo al general Riva de defenderse, pues sacó su revólver cuando ya estaba herido en la cara, y que entonces se bajó del coche y disparó repetidas veces contra sus agresores.

EL LDO. HERMINIO DEL BARRIO

El Ledo. Herminio del Barrio, que fué citado por el general Riva en su declaración como una de las personas que habían presenciado los hechos, concurrió hoy ante el Juzgado Especial.

Dijo el Ledo. del Barrio que él se encontraba en aquellos momentos en la calle del Obispo y que vino a enterarse de la ocurrencia cuando llegó a la calle de Neptuno, por lo cual todo lo que sabe con respecto a los hechos es puramente por referencia.

Se supone que el general Riva confundiera al Ledo. del Barrio con el coronel Roberto Méndez Peñate.

EL SENADOR GOICOCHEA

El senador Sr. Fermín Goicochea, que fué citado por la Policía Secreta, dice que él estaba en el "Unión Club" cuando ocurrió el suceso, y que como se enteró de que éste había tenido lugar en las inmediaciones de su casa, se dirigió a su domicilio.

EL DOCTOR FERNANDO LLANO

El doctor Fernando Llano, médico del Hospital de Emergencias, que asistió de primera intención al general Riva, paseaba por el Prado en su coche, llegando al lugar de la ocurrencia cuando había terminado la reyerta. En esos instantes el general Asbert subía al automóvil, llevando en la mano un revólver; otro individuo, vestido de blanco, guardaba su revólver en la funda, y un tercer sujeto, que también vestía de blanco, salía de destrás del automóvil, donde se había agachado.

Como viera que conducían al general Riva, herido, a una casa, entró en la misma y le ofreció al general sus servicios profesionales, auxiliando al teniente Varona, ayudante del Secretario de Gobernación, y a otras personas, a trasladar al herido al coche en que lo llevaron a Emergencias.

Agrega el doctor Llano que el general Riva le preguntó por sus hijos y que le dijo que lo habían herido los señores Asbert, Arias y Vidal Morales.

EL DR. ANGEL A. ABALLI

El doctor Aballí transitaba en su automóvil por el Prado en los momentos en que los acusados discutían con el general Riva, deteniéndose casualmente su máquina entre la del señor Vidal Morales y el coche del general Riva.

En ese instante el señor Arias pretendía sacar su revólver, pero no pudo y tuvo entonces que echarse hacia adelante la funda.

El doctor Aballí, viendo que iba a ocurrir algo desagradable, se apeó del automóvil con objeto de sujetar al Sr. Arias, a fin de que no disparase, pero éste había sacado ya el revólver y el Dr. Aballí corrió entonces para los portales, escondiéndose detrás de una de las columnas de la casa número 86. Desde allí presenció todos los hechos y vió cuando los señores Arias y Asbert dispararon sobre el general Riva y éste repelió la agresión, disparando también su revólver.

VARIOS ESCRITOS

Los acusados presentaron ayer al Juzgado varios escritos proponiendo testigos para su defensa.

EL SEÑOR GOVIN

Por un escrito del general Asbert en ese sentido, fué llamado a declarar el director de "El Mundo," Sr. José Manuel Govín.

Dijo el señor Govín que él había salido de la Secretaría de Obras Públicas en un coche, acompañado del señor Serafín Sánchez Govín.

Al llegar frente al Club Atlético vió detenido el automóvil en que iba el general Asbert y el coche del general Riva, presenciando cuando los acusados abandonaban el automóvil y se dirigían al Jefe de Policía.

El señor Govín vió cuando el general Riva le dió un empujón a uno de los tres individuos, si bien no puede decir a cuál de ellos, porque como estaban de espaldas a él y los tres vestían de blanco no era fácil distinguirlos.

Después oyó los disparos, que calcula serían 14 o 16.

No puede decir quiénes eran los que disparaban.

Dice que una de las balas cruzó sobre su coche, y según parece es la que dió en una de las columnas del Centro de Veteranos.

El cochero del señor Govín tenía miedo de permanecer allí y entonces el declarante y su compañero se apearon y permanecieron en la acera hasta que todo terminó.

DOMINGO GONZALEZ

Es el chauffeur de la máquina del señor Vidal Morales, en la cual iban el general Asbert y el señor Arias.

Declaró que estaban paseando por el Prado cuando al pasar la esquina de Trocadero, el detenido Zulueta llamó al general Asbert, deteniéndose entonces el automóvil.

Zulueta le refirió al general Asbert lo que le pasaba, y entonces éste le pidió al vigilante 708 la licencia que tenía Zulueta para usar arma.

Acababa de examinar dicha licencia cuando llegó el general Riva y detuvo su coche frente a la máquina.

Entonces, el general Asbert se dirigió al general Riva y le dijo que cómo habían detenido a Zulueta si tenía su licencia, respondiéndole el general Riva que "parecía mentira que siendo también una autoridad, se pusiera en contra suya".

En ese momento intervino el representante Arias y le dijo al general Riva que estaba cometiendo muchos abusos, dándole entonces éste una bofetada.

González sostiene que Riva tiró primero y después Arias, pero que Asbert no lo hizo ni antes ni después.

Al armarse el tiroteo, González abandonó la máquina y fué a esconderse detrás de una columna de la casa número 86, desde donde vió al señor Vidal Morales que estaba detrás de un árbol, en el parque, gritando: "¡Asesinos, van a matar a un hombre indefenso!"

A todas estas, el general Asbert permanecía en medio de la calle, sin esconderse ni defenderse.

Agrega que el capitán Campiña llegó cuando ya estaba herido el general Riva, y que en esos momentos llegó el teniente del Ejército señor Moleón, quien después de increpar a todos para que cesaran de disparar, entró en el automóvil con los señores Asbert, Arias y Vidal Morales, acompañándoles en el recorrido que hicieron del lugar del suceso a la Secretaría de Gobernación; de ese lugar a la casa particular del coronel Hevia, y de allí a la del general Menocal, en Marianao.

SERAFIN SANCHEZ GOVIN

Este señor declaró en términos análogos al señor José Manuel Govín, con el cual iba en el coche.

FERNANDO MILIAN

Fué vigilante de la Policía Nacional y tenía el número 221.

Dejó de pertenecer a ese Cuerpo cuando era jefe del mismo el coronel Charles Aguirre.

Al general Riva, a cuyas órdenes prestó sus servicios algún tiempo, le unía el gran afecto.

Está domiciliado este individuo en la casa Prado 80, y se dirigía su domicilio cuando ocurrieron los sucesos, que relata en forma parecida a los demás testigos.

Milián sostiene que Asbert no disparó su revólver y que los tiros se los cruzaron entre los señores Riva y Arias, solamente.

ATANASIO QUEREJETA

El señor Atanasio Querejeta paseaba por el Prado cuando el suceso y vió que el general Asbert no hizo uso de su revólver.

EL PRESIDENTE DEL SENADO

El general Eugenio Sánchez Agramonte fué llamado a declarar como compañero que es del señor Vidal Morales para que declarase si éste tenía por costumbre usar armas.

El general Sánchez Agramonte manifestó que nunca había visto que el señor Vidal Morales llevase armas y que en más de una ocasión le había manifestado éste que era contrario al uso de las mismas.

ANTONIO PEREZ ACOSTA

Es el barbero que desde hace seis años afeita y pela al señor Vidal Morales, y declaró que jamás había visto a éste con armas de ninguna clase.

ALFREDO FLEITES

Este individuo se encontraba en el Círculo General Asbert cuando detuvieron a Zulueta, y por curiosidad siguió a éste.

Presenció los hechos desde sus comienzos y los refiere, detalle más, detalle menos, como los demás testigos presenciales.

Dice que el señor Vidal Morales no sacó revolver ninguno, y que el general Asbert sí sacó su pistola belga, pero que no llegó a dispararla, seguramente porque no pudo, pues a él le pareció ver que trataba de disparar y el arma no funcionaba.

Y agrega que el capitán Campiña, escondido dentro del coche, sacaba por momentos la cabeza y disparaba sobre el general Asbert, y que éste le apuntaba entonces con la pistola que tenía en la mano.

OTROS TESTIGOS

También declararon en términos parecidos los testigos José Cruz, Silvio Rodríguez y Armando Pérez.

PROPONIENDO MAS TESTIGOS

El general Asbert presentó otro escrito pidiendo que se le tome declaración a los señores Federico Morales y Valcárcel, Enrique García y Carlos Guas.

PIDE DOS MEDICOS

El señor Arias presentó otro escrito pidiendo que designen los médicos para que le reconozcan la contusión que sufrió en la espalda cuando se cayó en la refriega.

LOS PERITOS ARMEROS

El Juzgado ha designado los peritos armeros señores Diana y Marticorena, para que informen sobre el calibre de los dos proyectiles que se extrajeron del cuerpo al general Riva y a ver si pueden precisar si las dos fueron disparadas con un mismo revólver.

EL FISCAL FIGUEREDO

Durante toda la tarde y la noche de ayer permaneció en el local del Juzgado, inspeccionando el sumario, el Teniente Fiscal del Tribunal Supremo, señor Figueredo.

ROPAS ENSANGRENTADAS

Ayer fueron entregadas al Juzgado las ropas que llevaban el niño Rafael de Cárdenas y el doctor Fernando Llano el día del suceso.

El doctor Llano se manchó de sangre la ropa al ayudar al general Riva a trasladarse al coche donde fué llevado al Hospital de Emergencias.

SE PRESENTO "VENENO"

Emiliano Díaz Reinoso (a) "Veneno", es el moreno que, según algunos, iba en el automóvil con el general Asbert.

Díaz Reinoso niega el hecho y dice que a esa hora se encontraba en el barrio de Jesús María, donde le vieron varios amigos suyos.

EL VIGILANTE BACALLAO

Esta madrugada prestó declaración el vigilante Antonio Bacallao, que cuando ocurrió el suceso estaba en la esquina de Prado y Neptuno, acera de los nones.

Dice que no sabe nada, porque cuando llegó al sitio donde se hicieron los disparos se encontró al general Riva y herido y mucho público aglomerado allí, dedicándose entonces a despejar aquel sitio.

El testigo es uno de los vigilantes que han sido declarados suspensos de empleo y sueldo, por suponerse que no cumplió con su deber interviniendo a tiempo en el suceso.

Otras noticias

EL SUPREMO Y LA CAMARA

El Presidente del Tribunal Supremo ha dirigido al Presidente de la Cámara de Representantes, una comunicación, acompañando otra del Magistrado instructor del proceso, señor Edelman, dándole cuenta, a los efectos del artículo 53 de la Constitución, del auto de detención dictado contra el representante Arias.

Inmediatamente el Presidente de la Cámara acusó recibo de la comunicación, manifestando que ésta seguiría su curso reglamentario en la próxima legislatura, que comenzará el primer lunes de Noviembre.

EL CAPITAN PACHECO

El capitán Pacheco, que fué suspendido en sus funciones hace pocos días por el general Riva, desde que ocurrió la agresión en la calle del Prado, ha estado constantemente en el Hospital de Emergencias enterándose del estado del herido.

Anoche el señor Pacheco permaneció largo tiempo en la capilla ardiente y prestó guardia al cadáver de su Jefe.

DESMINTIENDO UNA NOTICIA

El señor Justo García Riva, pariente del general Riva, nos ruega desmintamos la noticia publicada por un periódico de que él estuvo en el vivac a visitar al general Asbert.

EL CORONEL AVALOS

El coronel Avalos, Jefe interino de la Guardia Rural, acompañado de su ayudante, señor Campiña, permaneció toda la prima noche de ayer en el Ayuntamiento y prestó guardia al cadáver del general Riva.

A LOS COMERCIANTES

PROXIMAS a terminarse unas espléndidas CASAS PARA ESTABLECIMIENTOS, situadas en la calzada de la INFANTA, entre San Miguel y San Rafael, por donde pasará en breve el tranvía; se pone en conocimiento de los comerciantes o particulares que las deseen.

PARA INFORMES EN S. FRANCISCO NUM. 17

C 2276 10-8

EL CALOR

New York Julio 2.—Termómetro 35º centigrado.

¡Consolaos, habaneros! Vuestra ciudad es un fresco oasis, al lado de ésta.

Las aceras son ascuas, las casas hornos, la atmósfera echa fuego y ahoga.

La humanidad, mustia y jadeante está a punto de sucumbir. Sucumben, en efecto, los enfermos, los débiles y los pletóricos: esos fornidos anglo-sajones hechos al frío, y que no saben combatir el calor excesivo e inusitado, ni ajustarse a él, vistiéndose en estos días furiosos, de gruesa lana y aplacando la sed devoradora que los consume con copiosas libaciones de whiskey o de ron. .

Da lástima ver a los obreros que vuelven de su trabajo medio muertos. Hombres fuertes con caras apopléticas, traspasadas sus pesadas vestiduras, las cuales insisten en llevar, por creer el vulgo que lo que impide que entre el frío ha de impedir, también, que entre el calor.

Y los pobres caballos, parten el alma, a pesar de la cómica figura que hacen con sus sombreros de paja, al través de los cuales asoman las orejas.

Siempre me ha chocado la gente que habla del tiempo, asunto tan banal e insulso; pero el que está debajo de una ola caliente, en Nueva York, no puede hablar de otra cosa, porque se siente, mientras dura, abrumado, aniquilado, fuera de sí.

La suerte es que dura poco: una semana a lo sumo, y de los siete n ocho días de su permanencia, el máximum de intensidad es cuestión de veinte y cuatro horas. Si durase más, las consecuencias serían aún más lamentables de lo que son, con serlo bastante, ya que cada ola abrasadora llega hoz en mano para segar sus víctimas. Siempre, deja, como funesta estela, un número crecido de postraciones y no pocas muertes. Los que más sufren son los niños: la mortandad infantil en estos días funestos alcanza una cifra espantosa en los barrios pobres donde se carece de aire y las familias están apiñadas en habitaciones pequeñas y mal ventiladas.

Muchas son las organizaciones filantrópicas que procuran conjurar los terribles efectos del calor estival en su apogeo. La caridad pública aquí está admirablemente organizada y la privada se ejerce con la más plausible generosidad. La distribución gratis del hielo se practica en gran escala y es un inmenso alivio para el sufrimiento de los pobres. Hay, por toda la ciudad, depósitos donde se reparte leche esterelizada para los niños necesitados.

La liga del aire libre, que tiene en la Habana, entusiastas émulos, hace aquí mucho bien sacando de la rescaldada ciudad a millares de chiquillas, cada día.

Hay hospitales flotantes que llevan sus enfermas—casi todas niñas—por la bahía, donde pueden llenarse los pulmones con aire oxigenado del mar y recrearse la vista, a la vez que gozan del cuidado de médicos y enfermeras, en prolongadas excursiones por las orillas del Hudson o por las costas de New Jersey.

Los grandes almacenes se ven, en estos días, casi vacíos; escasean en ellos tanto los empleados como los compradores. Y es que los primeros están en vacaciones. Las importantes empresas, solícitas del bienestar y de la salud de los que por ellas trabajan, tienen casi todas, una quinta en una playa cercana o en las montañas, donde los empleados van a descansar durante una quincena, a expensas de la compañía. Así es que en los meses de Julio y Agosto, una cuarta parte del personal de los grandes establecimientos de la metrópoli está en *villegiature*.

Se impone el éxodo, y la subida del mercurio en el termómetro es la señal para la partida general.

Mañana, víspera del cuatro de Julio, fiesta nacional, no quedará un hueco en los innumerables trenes y vapores que saldrán de la ciudad. Todo estará de bote en bote, congestionado. No hay un puesto en un Pouuman, ni en un camarote, ni un asiento reservado obtenible por amor ni por dinero. Y eso, que se han aumentado en todas las línea los medios de transporte.

No sé de donde sale tanta gente: los tranvías están atestados; en el subterráneo no se cabe, ni de pie; es punto menos que imposible abordar cualquiera de los vaporcillos que hacen el servicio entre Manhattan y los puntos adyacentes.

Ni siquiera el calor insoportable aplaca la actividad febril de los neoyorquinos, al contrario, parece impulsarlos, quizás a la huída.

El cuatro de Julio, antiguamente día de terror, por el ruido de los cohetes y los disparos incesantes con que se celebraba aquí los natalicios de la república, se conmemorará este año con fiestas cívicas, revistas e iluminaciones.

Las autoridades no permiten ya las peligrosas prácticas que, además de convertir el día nacional en enardecedor infierno, costaban vida a muchos insensatos y hería a millares, sin contar los incendios, las explosiones y desgracias de toda especie, so pretexto de demostrar el regocijo del pueblo. Muy cuerdamente se ha prohibdo el uso de la pólvora, en mano inexpertas, y los fuegos artificiales que alegrarán la fiesta quedarán a cargo de la comisión oficial.

BLANCHE Z. DE BARALT.

El Maestro de campo

Garcilaso de la Vega.

Este es el maestre del Emperador;
noble en la apostura y en el ademán;
sobre la coraza del conquistador
ciñe banda roja, como capitán.
A los sones del ronco tambor,
ya las huestes formadas están.
¡Ya cabalga el maestre señor!
¡Ya relincha su potro alazán!
...Allá en el confín,
las murallas de Túnez se ven.
¡Ya suena el clarín!
¡Ya cruzó el imperial palafrén...!

Trabado el rudo combate
con una saña feroz,
el sol cegaba a los nuestros,
que daban la cara al sol.
Alientos les quita el hambre;
la sed, la respiración;
la vista, el humo y el polvo;
la fe, veinte contra dos.
A cada palmo de tierra,
dan en un cepo traidor
caballos y caballeros,
que ruedan en pelotón.
Los guías se desordenan,
demúdase el portavoz,
los unos piden cuartel
y los otros confesión,
y por tercios y valonas
como rayo entra el pavor,
dando todos piés atrás
en terrible confusión.
Unos arrojan las picas,
otros tiran el lanzón;
¡de petos y de espaldares
la arena se avergonzó...!
Acude presto el de Alba,
llégase Hernando Alarcón,
enfila el marqués del Vasto
su caballo corredor;
mas los tercios y valonas
secundan la rebelión,
alentando en el motín
por obra de algún traidor.
Cien manos bárbaras osan
contra el morado pendón,
cuando una sola y leal
al grupo lo arrebató.
Alzándose la visera,
en los estribos se alzó,
y así dijo a los traidores,
temblándole faz y voz:
—"¿Pensásteis de las banderas
que mudas y mancas son
porque ni les veis las manos
ni les entendéis la voz?
¡Manos tienen y voz tienen
las banderas, como Dios!
Manos tienen y voz tienen
en llegando la ocasión.
Y, pues es llegada, oigamos
y veamos cómo son.
¡Santiago... por Castilla!
¡Túnez... del Emperador!"
El caballo dió un relincho;
los soldados, un clamor;
el astil de la bandera
rebotaba en el arzón,
y a tiempo que por la mar,
con estruendos de cañón,
las galeras de Andrés Doria
enviadas son de Dios,
Garcilaso de la Vega,
maestre del Emperador,
¡en las almenas de Túnez
clava el morado pendón...!

...Junto a la almena rota
que es atalaya de la mar y naves,
sin casco ya y sin cota,
rendido a los suaves
pensamientos del mar y de las aves;
junto a la rota almena
—más alta que el estruendo de aquel día—
lloró su cantilena
el poeta de la melancolía:
—"¡Quién me dijera, Elisa, vida mía!"

Este es el maestre del Emperador:
noble en la apostura y en el ademán,
lleva la coraza del conquistador,
ciñe banda roja, como capitán;
¡llora en las ruinas, como trovador...!

Cristóbal de Castro.

Magnífico traje para teatro o soirée, todo de gasa de seda, con aplicaciones de cristal.

RECETAS

Para las iluminaciones con vasitos de colores la mejor materia que se puede emplear es la estearina. Se vierte derretida en los vasitos y se pone la mecha antes de que se solifique. La mecha se empapa previamente en un baño de borax a fin de que no forme pábilo ni produzca humo ni mal olor.

* * *

El chocolate purgante se hace con 200 partes de magnesia calcinada, 200 de azúcar, 100 de aceite de ricino y 300 de chocolate. El chocolate se disuelve en el aceite de ricino y a la masa resultante se le incorpora la mezcla de magnesia y azúcar, previamente desecada.

* * *

Para pegar bayeta, cuero, corcho, etc., de un modo permanente a las superficies de metal pulimentadas de latón, niquel y otros metales da buen resultado un cemento de resina llamado cemento de linoleum que se hace fácilmente derritiendo y mezclando 60 partes de resina, 4 de barniz y 36 de trementina. Se usa en caliente.

También se obtiene un cemento muy fuerte disolviendo 10 partes de caucho en 50 partes de sulfuro de carbono y mezclando esta solución con otra compuesta de 20 partes de asfalto y 20 de benzol.

* * *

Clavar un clavo en la madera no siempre es operación fácil, sobre todo si la madera es dura, en cuyo caso ha de abrirse antes un orificio con una barrena, pero en este caso el clavo no suele quedar bien sujeto por falta de presión. En cambio queda perfectamente empotrado, de tal modo, que es difícil arrancarlo si se tiene la precaución de mojarlo antes en amoníaco, porque se forma instantáneamente una pequeña capa de óxido sobre el hierro, haciendo que el metal quede como envejecido en el acto, y sabido es lo difícil que resulta sacar un clavo viejo.

Valiéndose de un procedimiento análogo, se pueden fijar sólidamente clavos en el yeso, utilizando la adherencia del óxido.

CRONICA DE PARIS

PARA EL MUNDO DE LOS NIÑOS

Para las madres jóvenes no hay placer mayor que confeccionar por sí mismas los trajecitos de sus pequeños. Los de las niñas son muy fáciles; en cambio los de los chicos ofrecen grandes dificultades, y el primer pantalón, por minúsculo que sea, es necesario que tenga un corte perfecto; sin duda por eso es más frecuente hacer en casa los vestidos de las nenas. Con un bonito modelo se hacen preciosidades que realcen los encantos de esas caritas sonrosadas y alegres.

Es una locura elegir telas caras y formas complicadas, que les dan aspecto de muñecas de lujo.

La sencillez, la más exagerada sencillez debe de ser la nota dominante de los trajes infantiles. Nada de formas rebuscadas, de volantes, ni de *draperies* que hagan perder su gracia natural a la *silhoutte*.

Para los muy chiquitos está permitido un poquito deexcentricidad; pero sólo en el género de tela, nunca en la hechura. Los obsesionantes dibujos búlgaros de mil colores son de un bonito efecto si se emplean en poca cantidad y únicamente como adorno.

Esto suele disgustar a los bebés, que, sin darse cuenta, tienen su coquetería particular.

Yo recuerdo la desesperación de una *señorita* de tres años cada vez que la ponían un vestido encarnado, y sollozando con desconsuelo, decía: "es feo," y el angelito tenía razón. Esa amalgana de colores vios, que no armonizan entre sí ni poco ni mucho,, y que, sin embargo, predomina en la estación actual, casi siempre desagrada a los niños, lo cual prueba que es mejor el gusto espontáneo que el que se adquiere después.

¡Es tan fácil hacer a los niños vestiditos prácticos, bonitos y económicos!

Tenemos dos formas que se disputan la preferencia: el talle muy largo con cinturón de cuero o de cinta, recogiendo el vuelo del vestido 20 centímetros por encima del borde de la falda, o el talle Imperio, que yo juzgo más lógico para niñas muy pequeñas. Conviene evitar todo lo que dé al vestido de bebé aspecto de *toilette* de señora en miniatura.

Este verano tendrá un gran éxito un bolero de jerga roja bordado en *sontache*, sobre un vestido blanco escotado, con camiseta de batista. En las playas del Norte será sumamente útil, porque son pocos los días en que se puede llevar a los niños sin abrigo.

De diez a catorce años, que es la edad más difícil para vestir a las chicas, suele adoptarse la falda de talle alto estilo de sastre, con tirantes cruzados en la espalda.

Las indianas, céfiros, batistas, *toiles* de hilo y crespones de algodón, son las telas predilectas para verano.

Las batistas estampadas tienen la ventaja de no necesitar adorno. Si tienen conefa se utiliza para el volante plegado que rodea el escote, y si la batista estampada no tuviese cenefa, entonces se pondrá el volante de batista lisa.

El crespón de algodón es el tejido más práctico que se conoce, porque lava muy bien y no hay que plancharlo; pero es preciso tener la precaución de mojarlo antes de cortar el vestido para evitar que a la primera lavadura se inutilice, porque en coge mucho.

Los trajecitos de vestir solo varían en la tela, la forma es igual a los de diario.

Un vestidito de tul blanco *plissé* acordeón, con una casaquita de muselina estampada resulta precioso.

He visto otro de batista blanca y negra con una guirnalda de capullitos de rosa, que puedo calificarlo, sin exagerar, de ideal.

Para las *fillettes* de todas edades son de una sencillez encantadora las túnicas antiguas, con una greca bordada todo alrededor. Estas túnicas tienen la misma forma que las camisas de los moros; llegan casi hasta el final del vestido, dejando al descubierto sólo tres o cuatro centímetros de la falda, que estará armada exactamente igual que la enagua de cuerpo.

Las niñas de ocho a diez años están muy monas con esos vestidos de *taffetas* negro, de aspecto *vieillotte*, con cuello incrustado, de Irlanda; los cuellos sobrepuestos han pasado de moda por completo.

Los sombreso han sufrido la misma transformación que los de las personas mayores; los de diario son pequeños y casi sin adorno; los de vestir siguen siendo grandes, *capelines bergere*, de paja inglesa con pequeño grupo de flores o guirnaldas, y también con el ala cubierta por dos o tres volantes de encaje salpicados de lacitos sueltos.

La *charlotte* de este año es tan pequeña, que casi se ha convertido en una gorra de bebé; pero aunque en nada se parezca a la auténtica, es bonita para las chiquitas de tres y cuatro años.

También tenemos unos ombreros de playa con el ala de paja y la copa de tela Jouy, sujeta con ungrupo de cerezas.

El calzado para niños no sufre modificación alguna. La forma es ancha y sin tacón, lo mismo las botas que los zapatos. Con los trajecitos de vestir deben llevar zapato escotado de tafilete y calcetines hasta los diez años, que se les pondrán mdias, y para el campo o la playa usarán zapato a inglesa de gamuza color de cuero blanca.

CONDESA D'ARMONVILLE.

OTRA MISION DE LAS ZAPATILLAS

Cuántas amarguras se pasan en silencio, sin tener el consuelo de inspirar compasión.

Hubo una época en que la moda se apiadó de nuestros pies, adoptando el calzado a la inglesa, con punta ancha y tacón bajo; pero duró lo que dura un relámpago. Luego los instrumentos de tortura se perfeccionaron, hasta convertirse en lo que son hoy: un zapato muy escotado, estrechito de suela, y con un tacón de doce centímetros de altura, por tres escasos de base.

Donde se puede formar idea justa de lo que sufren las elegantes, es en el Bois, por la mañana.

Cuando bajan del coche se quedan pálidas, y esforzándose por aparecer serenas, afrontan el paseo con la sonrisa en los labios, como las mártires esperaban la acometida de la fiera. Es preciso tener aspecto de pasear por gusto, aunque sólo se piense en los piececitos encerrados dentro de aquellos primorosos zapatos, que despiertan un murmullo de admiración; es preciso cuando se tiene deseo de morder; hay que andar con naturalidad, aunque suspire de dolor; y si un amigo dice galantemente: "Siempre a sus pies," es preciso contenerse para no contestar, poseída de terror: ¡"Por Dios, no me tropiece usted!"

La elegante se encuentra en un verdadero conflicto: o no andar, lo cual equivale a engordar, o soportar diariamente el suplicio, y entre los dos males siempre escoge el peor, sin vacilar. Y anda hasta con ligereza, con esa ligereza que hace recordar a un pajarito saltando sobre alambres candentes. Sonríe a unos y a otros, y en su conversación no faltan las frases ingeniosas; pero un observador advierte en su mirada una sombra de preocupación, y en su frente un pliegue de dolor.

"—¿Qué tiene usted?"—pregunta.

—"Neurastenia"—responde ella.

Los médicos, entre sus muchas prescripciones, no han pensado nunca en rebajar los tacones.

Las dos horas de paseo son eternas; esto, sin contar con un torpe que, al acercarse a saludar, la pise; por muy suave que sea el pisotón, la produce un efecto terrible y está a punto de desmayarse; pero se rehace y exclama: "Nada, no ha sido nada."

Llega un momento en que el dolor es irresistible, y dice cosas desagradables de todo el que pasa; no encuentra el menor atractivo en ninguna de sus amigas, y, sin embargo, sería injusto asegurar que tiene un cartel inaguantable. Es un ángel a quien los zapatos la hacen daño. Pero no protestemos, primero, porque sería inútil protestar contra los decretos de la moda, y segundo, porque los tacones estrechitos y desmesuradamente altos están realizando una evolución en favor de la moral.

Desde hace algún tiempo, la mujer francesa no brilla por su amor al hogar, que ella llama *home*, sin duda para demostrar que en su casa se le figura encontrarse en el extranjero; pues ahora empieza a encariñarse con el hogar; acude a un solo té cada día, disminuye la duración de su paseo diario, va al teatro de tarde en tarde, y sólo asiste a los bailes más notables. Lo que más la satisface es *su casa*. La vida íntima de familia tiene encantos superiores a los que procura el mundo, indudablemente; pero las anchas, deliciosas, frescas y cómodas zapatillas, son superiores a los atractivos de la sociedad. De aquí su misión moralizadora, porque gracias a ellas, la elegante parisiense ha vuelto a su hogar.

MISCELANEA

Calvario de Ibsen

El ilustre Ibsen fué muy desgraciado en los comienzos de su historia literaria. Tuvo que recorrer también su calvario.

Había estrenado ya "Catalina," y contaba veinte y cinco años cuando consiguió ser censor del teatro de la Comedia, de Berlín.

Los actores no veían con agrado que un hombre tan joven tuviese sobre ellos tanta autoridad. Este descontento contribuyó a que la interpretación de "La noche de San Juan" no fuese todo lo esmerada que debía, dada la belleza y la importancia de la obra.

Poco tiempo después Ibsen anunció que había recibido una comedia que le había entregado un escritor, decidido a conservar un absoluto incógnito, y la obra se puso en ensayo.

Cuando el acto Prom recitaba un monólogo de la comedia, Ibsen interrumpió al apuntador, quitándole el libro de la mano.

—Este parlamento—dijo a Prom—me parece que debe decirse o sentirse así.

Y recitó la escena de modo que conmovió a los actores y al director, que después llamó a Ibsen y le habló de este modo:

—Ya sé quien es el autor de la comedia. Puedo asegurárselo, s Ibsen. Si no lo fuera, sería imposible que hubiese recitado el monólogo sin leerlo, como ha hecho, sin darse cuenta de ello.

La obra alcanzó un gran éxito. Se trataba de "La señora Ingert de Oéstrot," una de las produciones que más gloria dieron al popular escritor.

Ganaba entonces Ibsen, por todo sueldo, cincuenta coronas mensuales.

El jazmin blanco

Se dice que antes de llegar a Francia el jazmín, se aclimató en Italia: un duque de Toscana fué su primer poseedor y tenía el capricho de que ningún otro pudiera hacerse con tan encantadora planta; así prohibió a su jardinero dar a nadie un sólo tallo ni una sola flor.

El jardinero hubiera sido fiel, sino hubies conocido el amor; pero el día del Santo de su amada le presentó una rama de hermosas flores, entre las cuales sobresalía una rama de jazmín. La joven, para conservar todo tiempo posible esta extraña flor, la plantó en tierra fresca; la rama se conservó verde todo el año, y a la primavera siguiente se la vió crecer y cubrirse de flores.

La joven preguntó a su amante cómo cultivaría su jazmín, y habiendo recibido sus instrucciones la planta se reprodujo.

Ella era pobre, su amante no era rico, y su previsora madre veía para aquel matrimonio un miserable porvenir, por lo que rehusaba su consentimiento; pero el amor acababa de hacer un milagro en su favor, y la doncella se aprovechó vendiendo sus jazmines a un alto precio, con lo cual reunió un pequeño capital para enriquecer a su amante.

Los jóvenes de Toscana para conservar el recuerdo de esta aventura llevan todas el día de sus nupcias un ramo de jazmines, y hay allí un proverbio que dice que la que es digna de llevar este ramo, es batante rica para hacer la fortuna de su marido. Tal vez los jazmines de Europa procedan de aquel que cultivó el amor.

El Tesoro

LA SITUACION DEL TESORO EN 30 DE JUNIO DE 1913

Existencia en la Tesorería General y Bancos Nacional y Canadá el día 31 de Mayo de 1913		$ 1.305,737.60
INGRESOS DURANTE EL MES		
Rentas de Aduanas	$ 2.408,382.74	
" Consulares	70,195.91	
" Comunicaciones	108,245.67	
" Interiores	136,707.06	
Propiedades y derechos del Estado	15,525.69	
Productos diversos	78,257.41	
Lotería Nacional	291,789.65	
Impuestos del Empréstito	305,469.46	
DIVERSAS CUENTAS		
Depósito del Empréstito 1er. 50%	100.50	
Saldo Haberes Ejército 2.° 50%	41.00	
Giros Postales	47,130.66	
Cheks pendientes de pago	937.24	
Derechos Consulares Honorarios	51.40	
Obras de particulares	24,622.32	
Epidemias	4,771.00	
Sostenimiento inmigrantes detenidos	637.60	
Depósito del Empréstito de 16½ millones	.....	
Depósito de Obras de Puertos	120,822.97	
Casas para obreros	2,702.83	
Abasto de Agua de Cienfuegos	5,432.63	
Fondos Generales.—Lotería Nacional	.....	
Cuarentena previa	.....	
Sellos de garantía	2,305.00	
Peste Bubónica	197.50	
Reintegros	135,166.41	
	$ 3.759,492.65	
En poder de los colectores por formalizar	49,272.02	3.808,764.67
		$ 5.114,502.27

EGRESOS DURANTE EL MES		
Por situación de fondos:		
Para atenciones ejercicios 912/13	$ 2.043,137.46	
" " " 911/12	6,868.27	
" " " 910/11	25.00	
" " " 909/10	.....	
" " " anteriores	.....	
" " Leyes de 1906	.....	
" " Dec. Gobernador Provsl.	.....	
" " Leyes de 1909	74,876.52	
" " Leyes de 1910	.....	
" " Leyes de 1911	300.00	
" " Leyes de 1912	1,881.95	
" " Leyes de 1913	13,900.76	
Organización de las fuerzas armadas para restablecer el orden público	.....	
Tercera parte de los ingresos de la Lotería.—Renta del 11/12	6,000.00	
Ley de 3 millones	133.33	
Impuestos del Empréstito	467,002.19	
DIVERSAS CUENTAS		
Depósito del Empréstito 1er. 50%	.....	
Saldo Haberes Ejército 2.° 50%	.....	
Giros Postales	105,351.49	
Cheks pendientes de pago	198.10	
Derechos Consulares Honorarios	.....	
Obras de Particulares	17,093.44	
Epidemias	3,743.33	
Sostenimiento inmigrantes detenidos	.....	
Casas para obreros	.....	
Abasto de Agua de Cienfuegos	.....	
Cuarentena previa	.....	
Rentas Generales.—Lotería Nacional	113,026.06	
Depósito Obras de Puertos		
Depótsito de Obras de Puerto.—Diferencias de tarifas a devolver a los Importadores	53.63	
10% de la Renta de la Aduana de la Habana, Alcantarillado de la Habana	167,250.00	
Id. id. Mejoras en el servicio de agua en la Ciudad de la Habana	35,000.00	
Sellos de garantía	2,307.08	
	$ 3.058,148.61	

EXISTENCIA

En Tesorería General	$ 607,701.91		
En el Banco Nacional	1.391,249.28		
En el Royal Bank Canadá	8,130.45		
	$ 2.007,081.64		
En poder de los Colectores por formalizar	49,272.02	2.056,353.66	$ 5.114,502.27
			$ 5.114,502.27
Existencia en poder de los pagadores para atenciones corrientes y extraordinarias			$ 3.085,818.20

Vto. Bno.
(f) LEOPOLDO CANCIO,
Secretario de Hacienda.

(F) A. TORRADO,
Jefe de la Sección de Teneduría de Libros y Resguardos.

Contra el ESTREÑIMIENTO y sus consecuencias
Jaqueca, Malestar, Pesadez Gástrica, etc.
Exíjase los VERDADEROS GRANOS de SALUD del Dr FRANCK
PURGATIVOS, DEPURATIVOS y ANTISEPTICOS
T. LEROY, 96, Rue d'Amsterdam, PARIS y todas las Farmacias.

POLVOS, JABÓN
CRÈME SIMON
Productos maravillosos para suavizar, blanquear y aterciopelar el cútis.
EXÍJASE LA MARCA
Rechazar los productos similares.
J. SIMON, PARIS
DE VENTA:
En las principales Perfumerías y Droguerías.
MARCA REGISTRADA

De la "Gaceta"

En la "Gaceta" de ayer se han publicado las siguientes resoluciones:

DECRETOS

Disponiendo que la retribución mensual que por Decreto Presidencial número 33 de 21 de Mayo último se asigna al señor José I. Travieso y López y hasta que otra cosa no se disponga, se pague con cargo a la consignación para "Imprevistos" del Poder Judicial.

Disponiendo que durante el actual ejercicio económico subsista la plaza de Secretario particular del Secretario de Justicia con el haber mensual de ciento veinticinco pesos que se pagará con cargo a la consignación para "Imprevistos" de la indicada Secretaría.

Declarando extinguidos los servicios del señor José Laudelino Rodeigo, Fiscal de Partido de Cárdenas y nombrando en su lugar al señor Pedro Antonio Reynaldos y Gutiérrez.

Disponiendo que se tributen al cadáver del General de Brigada y Brigadier Jefe de la Policía Nacional, Armando de J. Riva y Hernández, los honores correspondientes a su jerarquía militar.

Nombrando al señor Manuel María Villaverde Quintanar, Jefe del Negociado de Comercio e Industria de la Secretaría de Agricultura, Comercio y Trabajo, con la categoría de Jefe de Administración de quinta clase y el haber anual de $2,400 moneda oficial.

Destituyendo del cargo anterior al señor Oscar Lostal.

Transfiriendo la suma de $10,219-58 de la Secretaría de Agricultura, Comercio y Trabajo, para el pago de material e imprevistos.

Concediendo un plazo de ciento noventa días que vencerá el día treinta y uno de Diciembre del presente año de mil novecientos trece, para que los individuos nacionales o extranjeros que quieran optar al premio de los treinta mil pesos moneda oficial ofrecidos por la Ley del Congreso de trece de Diciembre de mil novecientos diez, presenten sus solicitudes en la Secretaría de Agricultura, Comercio y Trabajo, acompañando los estudios y datos experimentales que hayan realizado para determinar el origen de la enfermedad de los cocoteros y modo de curarla y combatirla.

Dejando sin efecto la resolución de la Secretaría de Justicia, fecha diez y nueve de Marzo de mil novecientos diez, en la que se ordenó la cobranza de derechos por las certificaciones que, referentes a "Actos de Ultima Voluntad," así como las que por el Negociado "Registro de Penados y Estadística" se expiden sobre antecedentes penales a solicitud de particulares.

En lo adelante se expedirán libre de derechos, las referidas certificaciones a las personas que legalmente capacitadas las soliciten.

CITACIONES JUDICIALES

Juzgados de primera instancia.—Del Norte, a los señores Pedro Pablo Valdés, Julio Valdés Infante, José Antonio Solís y Jorge, Pedro Tihiste e Iriosbehere, Gustavo Gelabert y de la Peña, María Ortíz y López, Miguel Tellechea y Goire, Jesús Fraga y Rivera, Bernardo Guerrero y Quintero, Mercedes Martín y las sucesiones de Tomás Aurrecoechea y Mota y de Eleuteria Aurrecoechea Gastañaga y demás componentes de las de Angel Aurrecoechea y de Juan José Aurrecoechea, sus herederos, sucesores o causahabientes.

Y a los señores José Fernández Miranda y Luis y José Fernández González, estos dos últimos por sí y como gerentes únicos de la Sociedad Luis Fernández y Hermano.

De Guantánamo, a los señores José Gertrudis Martínez y López y Egusquiza y Arambalza.

De Camagüey, a los señores Juan Arturo Rodríguez Hidalgo, Juana de la Luz Cardoso Rojas, herederos de Domingo y María de Jesús Rodríguez Jiménez o quienes constituyan la herencia yacente de los mismos, Rosa Rufina y Modesta de los Dolores Rodríguez Cardoso, Victoriano Alfredo Ramos y Rodríguez, Eulalio Bonifacio (conocido por Eliseo) Rodríguez Hidalgo, Tomás Aurelio y José Abigail Rodríguez Hidalgo y Gaspar Rodríguez Almanza.

De Ciego de Avila, a la señora Angela Fernández Cueto y Aillón.

Juzgado Municipal.—De Santiago de las Vegas, al señor Ruperto Pérez.

¿Quieres hacer un buen papel
con un vestido elegante
y atraer por arrogante
las miradas a granel?
Pues en San Rafael
por la parte de Gallano
encontrarás mano a mano
las telas de fantasía
que Inclán y la Compañía
ofrecen al parroquiano.

¿A dónde deben ir?

Las mujeres anémicas, a comprar a la Botica "San José," Habana 112, el producto que se llama Carne, Hierro y Vino, que les da sangre y buen color.

Los extreñidos, a la Botica "San José," Habana 112, a comprar Té Japonés, que aligera el vientre y da buen humor.

Los que padecen del pecho y catarros, reuma, etc., deben ir a la Botica "San José," a comprar el Licor Balsámico de Brea Vegetal, que ha devuelto la salud a millares de enfermos.

Los dispépticos, deben ir a la Botica "San José," Habana 112, a proveerse de Elixir de Paptopeptina, que favorece las digestiones y arregla el estómago.

Y los que sufren de la garganta, y de las fosas nasales deben acudir a comprar la Pastaurina del doctor González a la Botica "San José," calle de la Habana 112, que desinfecta y combate los microbios.

Y los que quieren ser siempre jóvenes, tiñendo sus canas, deben acudir a comprar los Tintes Ninon de L'Enclos.

No olviden las señas, Habana ciento doce.

Habana 19 de Junio de 1913.
2360 Jl.-1

PARA ENGORDAR
NO PIERDA TIEMPO CON MEDICINAS DUDOSAS
VINO PEPTONA BARNET
MAS DE 20 AÑOS EXITO
DROGUERÍA SARRÁ Y FARMACIAS

Los obreros muertos en el tunel de Casa Blanca

Ayer, cumpliendo un caritativo deber, fuimos a Casa Blanca para hacer entrega de los donativos que hemos recibido con destino a los familiares de los obreros muertos en el túnel.

El jefe de la Casa de Máquinas, Mr. William, puso atentamente a nuestra disposición un obrero para que nos acompañase a las casas de Maximino González y de José Padrón.

La señora madre del desdichado Maximino vive en Cangas, provincia de Pontevedra, y la letra, que ascendente a 205 pesetas con 55 céntimos y a nombre de Maximino González le fué entregada a don Manuel Pérez Otero, tío segundo del muerto para que la envíe a la interesada a Galicia.

Otra cantidad igual fué entregada a la señora Souza y Padrón familiar, el más allegado del otro obrero muerto, para que envíe dicha cantidad a la madre, que se encuentra en islas Canarias.

Unos y otros familiares tuvieron frases de elogio para el DIARIO DE LA MARINA, honor que declinamos en nombre de los generosos donantes y muy particularmente del presidente de la Asociación de Carretoneros de Cienfuegos, cuya iniciativa produjo sesenta pesos plata y diez en oro americano.

Lo recaudado es lo siguiente:

	M. A.	P. E.
A. M.	$ 5.00	
Sr. Margallo Presidente de la Asociación de Carretoneros de Cienfuegos	10.00	60.00
Un lector del DIARIO DE LA MARINA		4.26
Un suscriptor del DIARIO DE LA MARINA		2.14
	$15.00	$66.40

Repartiéndose dichas cantidades por mitad para cada familia; conservando comprobantes que ponemos a disposición del público.

Sólo nos resta dar las gracias en nombre de la caridad a los que tan rápidamente respondieron a nuestro llamamiento.

DOCTOR GALVEZ GUILLEM
IMPOTENCIA. — PERDIDAS SEMINALES. — ESTERILIDAD.—VENEREO. — SIFILIS Y HERNIAS O QUEBRADURAS.
Consultas de 11 a 1 y de 4 a 5.
49 HABANA 49.
Especial para los pobres de 5½ a 6
2368 Jl.-1

OFICIAL

SECRETARIA DE AGRICULTURA COMERCIO Y TRABAJO.—COMISION DE SUBASTAS.

El día 12 del próximo mes de Julio, a las 9 a. m., se recibirán en el local de esta Secretaría designado al efecto, proposiciones en pliegos cerrados para el suministro de efectos de escritorio, libros, impresos, talonarios, etc., a esta Secretaría, durante el año fiscal de 1913 a 1914, cuyas proposiciones en la expresada fecha se abrirán y leerán públicamente. En la Secretaría de la Comisión se hallan de manifiesto los pliegos de condiciones, modelos, etc., y se facilitarán cuantos informes se deseen. Habana, Junio 28 de 1913. El Secretario de la Comisión, **Fabio Freyre.**
C 2162 alt. 6-1

REPUBLICA DE CUBA.—SECRETARIA de Agricultura, Comercio y Trabajo. Comisión de Subastas. El día 17 del actual, a las 9 a. m., se recibirán en el local de esta Secretaría designado al efecto, proposiciones en pliego cerrado para la impresión y suministro del Boletín Oficial de la Secretaría de Agricultura, Comercio y Trabajo durante el año fiscal de 1913 a 1914, cuyas proposiciones en la expresada fecha se abrirán y leerán públicamente. En la Secretaría de la Comisión se hallan de manifiesto los pliegos de condiciones, modelos, etcétera y se facilitarán cuantos informes se deseen. Habana, Julio 7 de 1913. El Secretario de la Comisión, **Fabio Freyre.**
C 2238 alt. 6-9

REPUBLICA DE CUBA.—SECRETARIA de Agricultura, Comercio y Trabajo. Comisión de Subastas. El día 16 del actual, a las 9 a. m. se recibirán en el local de este Secretaría designado al efecto, proposiciones en pliegos cerrados para la impresión y suministro del Boletín Semanal del Observatorio Meteorológico Nacional, durante el año fiscal de 1913 a 1914, cuyas proposiciones en la expresada fecha se abrirán y leerán públicamente. En la Secretaría de la Comisión se hallan de manifiesto los pliegos de condiciones, modelo, etc., y se facilitarán cuantos informes se deseen. Habana, Julio 3 de 1913. El Secretario de la Comisión, **Fabio Freyre.**
C 2266 alt. 6-7

Empresas Mercantiles y Sociedades

The Cuban Central Railways, Limited

Administración General

Esta Empresa admitirá hasta el doce de Julio de 1913, a la una de la tarde, proposiciones para los trabajos de limpieza del terreno, extracción de raíces y explanación de línea en el proyecto de extensión del ramal de **SIERRA MORENA A CORRALILLO.**

La extensión aproximada es de nueve (9) kilómetros.

Los planos, perfiles, copias del contrato, especificaciones, etc., etc., pueden ser examinados en la Oficina del Ingeniero Jefe en Sagua la Grande.

Las proposiciones deberán ser enviadas en sobres sellados y marcadas exteriormente así:

"Extensión de Sierra Morena a Corralillo," y dirigidos al Administrador General de "The Cuban Central Railways, Limited," Sagua la Grande.

Un cheque certificado de $500-00 Currency deberá acompañar a cada pliego o colección de pliegos.

La Empresa se reserva el derecho de rechazar la más baja o cualquiera otra de las proposiciones.

Sagua la Grande, Junio 28 de 1913.

HARRY USHER,
Administrador General.
C 2241 4-5

Asociación de Dependientes

No habiendo sido posible repartir entre los asociados que concurrieron a las fiestas de inauguración de los tres pabellones construidos en la quinta "La Purísima Concepción," los "albums" ofrecidos en el programa que se publicó en la prensa local, a causa de deficiencias de confección no previstas por anticipado, desde este día se haya dicho regalo a disposición de todos los señores asociados en la Secretaría General, adonde podrán pasar a recogerlos, tanto de día como de noche.

... 3-10

CAJA DE AHORROS DE LOS Socios del Centro Gallego DE LA HABANA

SECRETARIA

De orden del señor Director, cito a los señores socios suscriptores para la Junta General Ordinaria, que a tenor de lo dispuesto en el artículo 61, en relación con el 18 del Reglamento de la Sociedad, habrá de tener lugar los domingos 13 y 20 del corriente mes, a la una de la tarde, en los salones del Centro Gallego.

El día 13, después de darse lectura a la Memoria que presentará el Consejo, se procederá a elegir a los señores socios que por el tiempo reglamentario hayan de ocupar los puestos de la mitad del mismo que se pasan a expresar: Vicedirector, Secretario, Vicetesorero, seis Consejeros y tres suplentes; más los dos señores socios que han de constituir la comisión de glosa.

El día 20 se dará posesión a los señores electos, se discutirá la Memoria, y se acordará el dividendo que ha de repartirse a los señores socios y depositantes para invertir.

Al propio tiempo, y por acuerdo del Consejo de Dirección, cito, también, a los señores socios suscriptores para la Junta General extraordinaria, que tendrá efecto el mencionado día 20 del corriente en el expresado Centro, a la terminación de la Junta Ordinaria para que antes se convoca. En dicha Junta Extraordinaria, se dará cuenta para su discusión, y resolución que la Junta tenga a bien acordar, con el proyecto de reforma de dos artículos del Reglamento de la Sociedad, cuyo proyecto se halla de manifiesto en la Secretaría de ésta, para que pueda ser conocido, antes de la Junta, por los señores socios que así lo deseen, en cualquier día, durante las horas de oficina de la Caja.

Los señores socios deberán presentar en ambas Juntas, el recibo correspondiente al mes de Junio último, para acreditar su derecho y personalidad.

Habana, 4 de Julio de 1913.

El Secretario,
José López
c. 2253 1t-5 7d-6

Centro Asturiano

SECCION DE ASISTENCIA SANITARIA

(Subasta de carne, pescado, pan y carbón mineral "Kumberlan")

Autorizada esta Sección por la Junta Directiva, anuncia por este medio, para general conocimiento, que se sacan a pública subasta los servicios de carne, pescado, pan y carbón mineral "Kumberlan" a la Quinta Covadonga.

Los correspondientes pliegos de condiciones y modelos de proposición, están en esta Secretaría a la disposición de cuantas personas deseen examinarlos, todos los días hábiles, en las horas de oficina.

El acto de la subasta lo celebrará la Sección en junta pública, el día 15 del corriente mes, a las ocho en punto de la noche, a cuya hora se recibirán las proposiciones que se presenten.

El Secretario,
R. G. Marqués.
C 2376 8-8

Banco Español de la Isla de Cuba

Secretaría

El Consejo de Dirección de este Banco en sesión celebrada en este día, en vista de las utilidades obtenidas en el primer semestre de este año, acordó repartir entre los señores Accionistas, un dividendo de tres por ciento oro francés sobre las ochenta mil acciones de a cien pesos circulantes, pudiendo los señores Accionistas acudir a este Banco a percibir sus respectivas cuotas por dicho concepto, todos los días hábiles, de 12 a 3 p. m., y a partir del día 15 del corriente inclusive, advirtiéndose que se cumplirán los requisitos que para estos casos previene el Reglamento.

Lo que se anuncia para conocimiento general.

Habana, 5 de Julio de 1913.
El Secretario,
JOSE A. DEL CUETO.
I 5-7

BANCO DE LA HABANA
Solidez
EL Banco de la Habana cuenta con todo lo esencial para proporcionar un servicio bancario de primera, y además ofrece las garantías de una administración prudente que se aseguran por su amplio capital y directiva bien conocida. Abre cuentas corrientes, compra y vende letras y hace transferencias por cable.
Se puede hacer las operaciones por correo.
Banco de la Habana
2325 Jl.-1

Colegio de Abogados de la Habana

De orden del señor Decano, y en cumplimiento de lo dispuesto en el artículo undécimo de los Estatutos de esta Corporación, tengo el honor de citar, en segunda convocatoria, a los señores colegiales, a junta general ordinaria que tendrá efecto el día diez y siete de Julio del corriente mes, a las cuatro de la tarde, en los salones de este Colegio, calle de Cuba número cuarenta, con el objeto de elegir los miembros que han de formar la nueva Junta de Gobierno, advirtiendo que se celebrará con cualquier número de concurrentes.

Habana, Julio 7 de 1913.

Secretario-Contador.
G 1-8

Ferrocarriles Unidos de la Habana y Almacenes de Regla, Limitado

(COMPAÑIA INTERNACIONAL)

Comité Local

Se avisa a los tenedores de Bonos de 5 por 100 que para el cobro de los intereses correspondientes al semestre que vence en 1º. de Julio de 1913, o sea un 2½ por 100, a razón de $1-25 oro español por cada £10, deben depositar sus láminas en la Oficina de Acciones, situada en la Estación Central, Departamento de Contaduría, tercer piso, de 1 a 3 p. m., los martes, miércoles y viernes de cada semana, pudiendo recogerlas con sus cuotas respectivas, cualquier lunes o jueves.

Habana, 30 de Junio de 1913.

Francisco M. Steegers,
Secretario.
C 2162 10-1

Centro Asturiano DE LA HABANA

Secretaría

(Subasta para obras de reparaciones)

Se admiten proposiciones en pliegos cerrados para las obras de reparaciones en el pabellón de la "cocina," de la Quinta Covadonga.

Los planos, pliegos de condiciones y modelos de proposiciones se hallan de manifiesto en esta Secretaría, dándose, además, en ella y en la Quinta Covadonga cuantos informes y aclaraciones soliciten los señores postores.

Las proposiciones, en pliegos cerrados, se admiten en la Quinta Covadonga hasta las nueve de la mañana del día 13 del corriente, para proceder a la subasta ante la Sección de Asistencia Sanitaria.

Habana, 7 de Julio de 1913.

El Secretario,
R. G. Marqués.
C 2258 6d-6 1t-1

CAJA DE AHORROS DE LOS SOCIOS DEL CENTRO ASTURIANO DE LA HABANA.

SECRETARIA

De orden del Sr. Presidente Director, se cita a los señores socios suscriptores, para la Junta General ordinaria que de acuerdo con lo que prescriben los artículos 11, 43, 44, 45, 64, 66 y 67, de nuestro reglamento, se celebrará en los salones del Centro Asturiano, el próximo Domingo, 13 del actual a la una de la tarde.

Para asistir a la Junta es requisito indispensable la presentación del recibo del mes de Junio próximo pasado.

Habana 5 de Julio de 1913.

E. González Bobes,
SECRETARIO.
C 2265 8-4

CAJA DE AHORROS DE LOS SOCIOS DEL CENTRO ASTURIANO DE LA HABANA.

SECRETARIA

Se avisa por este medio a los señores depositantes a interés, que pueden pasar con sus libretas, por esta oficina, para que les sean abonados los intereses correspondientes al segundo semestre, terminado el 30 de Junio próximo pasado.

Habana 6 de Julio de 1913.

E. González Bobes,
SECRETARIO.
C 2264 8-6

HABANERAS

Un saludo primero.

Es para las Amalias en sus días.

Haré mención preferente de una joven y bella dama, Amalia Hierro de González del Valle, para quien ojalá solo haya en su fiesta onomástica alegrías y satisfacciones.

Está de días una dama tan amable y tan distinguida como Amalia Balaguer de Iglesias.

Amalia Zúñiga de Alvarado y su hija, Amalita Alvarado de Posso, a las que irán a saludar en su residencia veraniega de Arroyo Apolo amigos numerosos.

También están de días las distinguidas señoras Amalia Gonsé de Onetti y Amalia Tejada Viuda de Govín, la respetable madre de un popular compañero del periodismo, el señor José Manuel Govín, director de *El Mundo*.

Amalia Martínez Ibor, la distinguida esposa del general Carlos García Vélez, nuestro Ministro en Londres.

Y una joven y bella dama.

Me refiero a Amalita Nogueras, la interesante esposa del querido amigo Carlos García Peñalver, para quien tiene el cronista un saludo especial de afecto y simpatía.

Felicidad para todas.

***

Desde Guanabacoa.

Una nota de amor muy simpática que llega de la villa vecina.

Se refiere a Ofelia Villageliú, una gentil sobrina del honorable Secretario de Justicia, cuya mano ha sido pedida por el joven Juan Luis Fiol.

Mi enhorabuena.

***

Una boda en perspectiva.

Rumbo a Camagüey ha partido esta semana el doctor Gustavo Adolfo Tomeu, distinguido catedrático de la Universidad Nacional, con objeto de contraer matrimonio en aquella ciudad con la señorita Hortensia Lamar y Roura.

La señorita Lamar, muy bella y muy graciosa, pertenece a la más distinguida sociedad camagüeyana.

Pronto se celebrará la boda.

Será ésta apadrinada por la señora Angela Montejo Viuda de Roura y el señor Arturo Tomeu, actuando como testigos el doctor Nicolás Porro y Adán, el licenciado Francisco Pérez Vizcaino y los señores Bernardo Miyares Leal y Javier de Varona.

Vendrán después los novios a la Habana para fijar entre nosotros su residencia.

***

El 14 de Julio.

Prepárase nuestra colonia francesa a festejar el glorioso aniversario de la toma de la Bastilla.

Al igual que en años anteriores habrá en *Miramar* un banquete.

Se celebrará el lunes.

El Barón de Salignac, Encargado de Negocios de Francia, presidirá la tradicional fiesta.

Siempre tan lucida y animada.

***

En la playa.

La floreciente sociedad *Havana Juvenil* ofrecerá una matinée el domingo en la histórica glorieta de la playa.

Tocará una popular orquesta.

Siempre atento el señor Luis S. Guerra, presidente de la *Havana Juvenil*, se ha servido invitarme.

Asistiré.

***

Otra matinée.

La ofrecerá también el domingo el *Liceo de Jesús del Monte* en sus espaciosos salones.

Se ha tomado el acuerdo, con respecto a esta matinée, de no dar invitación alguna.

Solo la de los cronistas...

***

María Severini.

Su reaparición mañana, en la escena de Albisu, será la nota saliente en nuestra actualidad teatral.

María Severini, tan bella y tan elegante, se presentará formando parte de la Compañía de Opereta que ha sido organizada para actuar en el popular coliseo.

Modesto Cid, al frente de esta Compañía, es garantía de éxito.

Todo lo tiene dispuesto.

Buen personal y buen repertorio.

Para la función inaugural de mañana ha sido elegido *Petit Café*, obra deliciosa por su música y por su libro, traducido éste del francés por un literato de tanta nombradía en la prensa española como el señor Cadenas.

La nueva temporada de Albisu está llena de promesas halagüeñas.

Lo que dice *Amadis*.

Una compañía excelente, obras nuevas en el repertorio, decorados lujosísimos, mujeres guapas, precios inverosímiles por lo barato...

¿Cómo no triunfar?

***

Sobre un compañero.

Trátase de Pedro M. de la Concepción, el querido *confrére* de *La Discusión*, a quien acaba de designar el Secretario de Agricultura, general Emilio Núñez, para el cargo de director del Boletín de dicho departamento.

Designación plausible.

Un nuevo campo donde desplegar el popular periodista su laboriosidad, pericia e inteligencia.

***

De vuelta.

De su viaje a Nueva York regresó ayer, a bordo del *Havana*, el doctor Antonio González Curquejo.

Reciba mi bienvenida.

***

Del Colegio Esther.

Acaban de celebrarse en este plantel de señoritas los exámenes anuales con un resultado que honra, por su brillantez, a la meritísima profesora Otilia U. de Alvarez.

El plan de educación que se observa en el Colegio Esther es admirable.

Pronto, y con igual lucimiento que todos los años, tendrá lugar la fiesta de la repartición de premios.

Ya diré la fecha oportunamente.

***

Esta noche.

La cita es para *Miramar*.

Como jueves de moda se verá muy animado y muy favorecido el alegre jardín del Malecón.

Habrá acertijos.

ENRIQUE FONTANILLS.

TEATROS Y ARTISTAS

"Petit Café" es un vaudeville gracioso, ingenioso, que hace reir mucho y que, en llegando a su tercer acto, hace "sentir" debido a un final tan humano como conmovedor... siempre que los artistas sepan colocarse en el justo medio que separa lo sublime de lo ridículo.

El argumento del vaudeville de Tristán Bernard, que gente metida en andanzas teatrales atribuye a Ernest La Jounesse; "Petit café," que al estrenarse en París en el "Palais Royal" fué calurosamente elogiado por Gómez Carrillo, quien se acreditó de buen profeta pues afirmó que en España si se representara armaría una revolución... teatral, y la armó; el argumento es tan sencillo como ingenioso, y creemos que el lector se enterará con gusto del mismo.

"Alberto Loriflau, heredero imprevistamente de una riqueza cuantiosísima, acaba de ligarse por un contrato a seguir durante veinte años en su empleo de mozo de un cafetín. Si el amo le despide, Alberto tendrá que percibir 200,000 francos de indemnización. Claro es que esta cláusula convierte al servidor en dueño, pero si el camarero se despidiera por su libre voluntad, entonces sería él quien debería pagar otra suma idéntica. Y he aquí por dónde está él también sometido al capricho ajeno. De esta sumisión mutua derívanse mil lances peregrinos y saladísimos. Alberto es mozo de café hasta las doce de la noche y millonario desde entonces hasta el momento de empezar por la mañana el servicio. En el acto primero le vemos a merced de sus parroquianos. En el acto segundo le encontramos derrochando el dinero en una noche orgiástica.

Pero todo en este mundo tiene sus modas y el *vaudeville* también. ¿Qué buen *vaudevillista* moderno no añade al vaso lleno de risa unas gotitas de sentimentalismo que lo coronen? El desenlace del *Petit Café* es, pues, juntamente tierno y gracioso. El mozo del cafetín se enamora de la hija del dueño, porque igualmente han vuelto las modas *vaudevillescas* a imponer la costumbre de que las comedias acaben en boda.

Si ahondamos en el alma de Alberto y desdoblamos su doble personalidad, tropezaremos con otra nueva paradoja, en la cual descansa toda la filosofía de esta entretenida y admirable comedia. He aquí la conclusión: el mozo de café es más feliz que el millonario."

En estos términos, que por lo justos y concisos reproducimos, refiere el argumento Ricardo L. Catarineu (caramanchel.)

La traducción, de José Cadenas, es honrada, fidelísima.

La música... no tiene música "Petit Café;" pero se le ha añadido y se ha convertido en opereta.

La empresa Severini-Cid no ha omitido gastos para presentar bien la obra. El notable escenógrafo Gomis ha pintado las decoraciones. Los trajes, mucho frac, y mucho lujo en las damas, nada dejarán que desear si se llevan bien y con desenfado propio de gente elegante. Para el segundo acto, además del número de los violinistas, muy sugestivo, y otros, la empresa ha contratado una pareja de baile español reconocida en Cuba.

Cuanto a la "tessitura" de la obra, decía "El Imparcial" a raiz del estreno:

"Pero hay más todavía, y sépanlo las madres. Es esta una obrita a la que, como dijo el otro, se pueden dejar llevar por sus hijas.

Una vez leída la obra, cosa que hemos hecho pasando un buen rato con la lectura, y después de leer lo que la crítica francesa y española ha dicho de "Petit Café," creemos sinceramente en el gran éxito que obtendrá en la Habana, máxime si una buena dirección escénica, cuidadosos ensayos y buena disposición de los intérpretes no se oponen al mismo.

A la empresa debemos agradecerla que nos haga conocer "Petit Café." Y se lo agradecemos.

***

Una triste nueva.

El maestro compositor Tomás López Torregrosa ha fallecido en Madrid el día veinte y cuatro del pasado mes.

La noticia causó honda pena por tratarse de un compositor en la plenitud de sus facultades, joven (pues tenía cuarenta y cuatro años) de quien podía esperarse mucho más de lo que hizo, que no fué poco.

Las obras más aplaudidas, fruto de la inspiración del maestro, son "El santo de la Isidra," "La fiesta de San Antón," "Los camarones," "El pobre Valbuena," "El perro chico," "Los niños llorones," "El primer reserva," "La banda de trompetas," "La cañamonera," "La moza de mulas," "El refajo amarillo," "El recluta" y otras.

Su último éxito lo obtuvo hace poco con la partitura de "La última película," que escribió en colaboración con Quinto Valverde.

El cadáver fué trasladado a Alicante, ciudad natal del llorado compositor.

Actualmente en la Habana se están representando muchas obras de Torregrosa; y seguramente que si una compañía, o todas las de zarzuela que funcionan, dedicasen una función a honrar la memoria del malogrado maestro, obtendríase un éxito completo que podría repecutir allá, en España, y llevar a la familia de Torregrosa con el recuerdo que los artistas y público de la Habana dedicarían al desaparecido una ráfaga de consoladora condolencia.

Y si alguien cree oportuno recoger la indicación...

UNO DE LA PLATEA.

***

En señal de luto por la muerte del general Armando J. de la Riva no funcionaron ayer los teatros, y es posible que ocurra hoy lo propio.

NECROLOGIA

Han fallecido:

En Matanzas, don Juan Cantero, antiguo profesor de música.

En Sagua, don José Enrique Domínguez y Pérez.

En Camagüey, la señora Angela Mariana Varona de Hortsmann.

Desdichado inapetente canta victoria que ya tienes el medio de combatir tu falta de apetito. Al "Vermouth Cinzano" no hay inapetencia que se le resista.

REUMATISMO GOTOSO

Cuantos sufren de dolores ó tienen las articulaciones deformadas, ó encorvados los dedos por el mal, adelgazadas sus manos y recubiertas por una piel pálida y rugosa, hagan uso del **Omagil**.

Tomado, en efecto, el **Omagil** (en licor ó en pildoras) á la mitad de la comida, y á la dosis, el licor, de una cucharada sopera, ó bien las pildoras, á la dosis de 2 á 3, basta para calmar prontamente los dolores reumáticos, aun aquellos más crueles y antiguos, y por rebeldes que sean á otros remedios. Asimismo cura las neuralgias más dolorosas cualquiera que sea su asiento: las costillas, los riñones, los miembros ó la cabeza, y alivia los sufrimientos tan penosos de los ataques de gota.

ANTES DESPUES

EFECTOS DEL TRATAMIENTO Por EL OMAGIL

Creado el **Omagil** conforme á los últimos descubrimientos de la ciencia, no contiene substancia alguna nociva ni su uso presenta el menor peligro para la salud. Es además el licor de un sabor agradabilísimo.

Generalmente el alivio se produce ya desde el primer día, y el tratamiento que sólo cuesta **unos 30 céntimos por cada vez**, cura.

De venta en las buenas farmacias, mas para evitar todo error, téngase el cuidado de exigir en la etiqueta la palabra **Omagil** así como las señas del Depósito general: *Maison L. FRERE, 19, rue Jacob, Paris.* 5

Vapores de Travesía

VIAJE EXTRAORDINARIO

LINEA LLOYD NORTE ALEMAN

Norddeutscher Lloyd, Bremen

VAPORES CORREOS ALEMANES.

Provistos de aparatos de Telegrafía sin hilos y de todos los adelantos modernos. El rápido vapor correo alemán de dos hélices y de 8,000 toneladas

HANNOVER

Saldrá fijamente de este puerto el día.

30 DE JULIO

a las 4 de la tarde directo para

VIGO, CORUÑA, SANTANDER Y BREMEN

Admite pasajeros para los referidos puertos en sus **amplias y ventiladas cámaras y cómodo entrepuente.**

Grandes comodidades en la Cámara. Hay camarotes de sólo dos literas a $ 100.

Camareros y cocineros españoles

HAY MAGNIFICOS BAÑOS

El embarque de los pasajeros y del equipaje es GRATIS.

Se despachan pasajes para Montevideo y Buenos Aires con trasbordo en Vigo, Coruña o Bremen a los precios siguientes:

Para Montevideo y Buenos Aires, en Cámara, desde $200

Para idem idem idem, en tercera Clase, desde $64.

Precio de pasaje en tercera para España

$ 32 ORO AMERICANO

Para más informes y detalles dirigirse a sus Consignatarios:

SCHWAB Y TILLMANN

San Ignacio 76, frente a la Plaza Vieja

Teléfono A-2700.—Apartado 749.—Habana.

C 2178 30-Jul. 1o

VAPORES CORREOS ALEMANES HAMBURG AMERICAN LINE

(Compañía Hamburguesa Americana)

Salidas Semanales para España y Norte de Europa.

Servicio directo á España

FRANKENWALD	Julio 5	Vigo ó Coruña, Santander, Plymouth, Havre, Hamburgo.
IPIRANGA	,, 19	
DANIA	Agosto 5	
CORCOVADO	,, 19	
GRUNEWALD	Sepbre. 5	
F. BISMARCK	,, 19	

Servicio vía Canarias

STEIGERWALD	Julio 14	Sta. Cruz de la Palma, Sta. Cruz de Tenerife, Las Palmas de G. Canaria, Vigo, Amberes, Hamburgo.
WESTERWALD	,, 24	
ANTONINA	Agosto 14	
SPREEWALD	,, 24	
WASGENWALD	Setbre. 14	
STEIGERWALD	,, 24	

PRECIOS DE PASAJE EN ORO AMERICANO

F. Bismark y K. Cecilie,	1ª $148	2ª $126	3ª $35 á España
Ipiranga y Corcovado	1ª $148	3ª Pref. $ 60	3ª $35 á España
Otros vapores,	1ª $128	—	3ª $32 á España
	1ª $ 85	—	3ª $32 á Canarias

REBAJAS DE PASAJE DE IDA Y VUELTA

Boletos directos hasta Río de Janeiro y Buenos Aires, por los vapores correos de esta Empresa, con trasbordo en Canarias, Vigo, Coruña (España) ó Hamburgo (Alemania,) á precios módicos.

Lujosos departamentos y camarotes en los vapores rápidos, á precios convencionales.—Gran número de camarotes exteriores para una sola persona.—Numerosos baños.—Gimnasio.—Luz eléctrica y abanicos eléctricos.—Conciertos diarios.—Higiene y limpieza esmerada.—Servicio no superado y atento trato de los pasajeros de todas clases.—COCINEROS Y CAMAREROS ESPAÑOLES.—Embarque de los pasajeros y del equipaje GRATIS de la Machina.

PROXIMAS SALIDAS

de la HABANA PARA MEXICO: Junio 4, 19, 20 y 27.

de SANTIAGO DE CUBA para New York, todos los viernes.

de SANTIAGO DE CUBA para KINGSTON Y COLON, todos los jueves.

PASAJES DIRECTOS EN CAMARA VIA PANAMA AL ECUADOR, PERU, CHILE.

PASAJES BARATOS A EUROPA

en combinación con el precio reducido de $35 HABANA-NEY YORK, via KEY WEST FLORIDA, por el ferrocarril Florida East Coast R. W.

HABANA-HAMBURG, desde	$125-00
HABANA-LONDON, ,,	132-50
HABANA-PARIS ,,	133-75
HABANA-GIBRALTAR, ,,	125-00
HABANA-GENOVA, NAPOL	125-00

en la PRIMERA CLASE de los vapores express de 18,000 a 50,000 toneladas de la Hamburg-American Line.

Próximas salidas de NEW YORK, del vapor

IMPERATOR

Julio 19, Agosto 9 y Agosto 30.

Heilbut & Rasch--San Ignacio número 54--Teléfono A-4788

2329 Jl.-1

LINEA WARD

A EUROPA

por la ruta "Línea Ward," la más cómoda y más barata entre la HABANA y NEW YORK, conectando con los vapores Transatlánticos de todas las líneas.

Habana a Londres en 1ra. desde $125-00

Habana a París en 1ra. desde 144-60

Salidas de la Habana para New York los martes y sábados

Pasaje en primera $40-00 y $45-00

Salidas para puertos mejicanos todos los lunes.

Pasaje en 1ra. Progreso $22- y Veracruz $32

Para informes, reserva de camarotes, etc., NEW YORK AND CUBA MAIL S. S. Co. Departamento de Pasajes.—PRADO 118.

Wm. HARRY SMITH, Agente General OFICIOS NUS. 34 y 36.

1277 1-6 Ab. 10

COMPAGNIE GENERALE TRANSATLANTIQUE

VAPORES CORREOS FRANCESES

BAJO CONTRATO POSTAL CON EL GOBIERNO FRANCES

PROVISTOS DE APARATOS DE TELEGLAFIA SIN HILOS.

SALIDAS para EUROPA

Vapor

LA NAVARRE

15 de Julio a las cuatro de la tarde, directo para CORUÑA, SANTANDER y SAINT NAZAIRE.

ESPAGNE

Saldrá el día 15 de Agosto a las 10 de la mañana, directo para Coruña, Santander y Saint Nazaire.

PRECIO DE PASAJES

En 1a clase desde	$ 148-00 M. A.
En 2a clase	126-00 ,, ,,
En 3a preferente	88-00 ,, ,,
En 3a clase	35-00 ,, ,,

Rebaja de pasajes de ida y vuelta.

Camarotes de lujo y de familias a precios convencionales.

Salidas para Veracruz

Sobre el día 3 y 17 de cada mes

Línea de Sur-América

Se venden pasajes de todas clases para los puertos de RIO JANEIRO, MONTEVIDEO, BUENOS AIRES, etc., etc., por los rápidos vapores correos de la afamada Cie. de Navegation Sud-Atlantique.

LINEA DE NEW-YORK

Se venden pasajes directos hasta París vía New York, por los acreditados vapores de la WARD LINE en combinación con los afamados trasatlánticos ranceses **France, La Provence, La Savoie. La Lorraine, Torraine, Rochambsau, Chicago, Niágara, etc'**

Demás pormenores dirigirse a sus consignatarios en esta plaza

ERNEST GAYE

Apartado número 1090

OFICIOS Núm. 90. TELEFONO A-1466

HABANA

2328 Jl.-1

VAPORES CORREOS de la Compañia Trasatlántica

ANTES DE

ANTONIO LOPEZ Y Cª

PROXIMAS SALIDAS

de los vapores de gran velocidad de la Compañía Trasatlántica Española.

REINA Ma. CRISTINA

20 de Julio

Coruña. Gijón, Santander y Bilbao.

EL VAPOR

REINA Ma. CRISTINA

CAPITAN: HAZAS.

saldrá para

CORUÑA, GIJON. Y SANTANDER

el día 20 de Julio á las cuatro de la tarde, llevando la correspondencia pública.

Admite pasajeros y carga general, incluso tabaco para dichos puertos.

Recibo azúcar, café y cacao en partidas a flete corrido y con conocimiento directo para Vigo, Gijón, Bilbao y Pasajes.

Los billetes del pasaje sólo serán expedidos hasta las 5 de la tarde del día 19.

Las pólizas de carga se firmarán por el Consignatario antes de cerrarlas, sin cuyo requisito serán nulas.

La carga se recibe hasta el día 19.

La correspondencia sólo se admite en la Administración de Correos.

PRECIOS DE PASAJE

En 1ª clase desde	$148 Cy.	en	adelante
« 2ª «	« 126 «		«
« 3ª preferente	« 83 «		«
« 3ª ordinaria	« 35 «		«

Rebaja en pasajes de ida y vuelta.

Precios convencionales para camarotes de lujo.

AVISO

Por acuerdo de la Sección primera del Consejo Superior de Emigración de España, se ruega a los señores pasajeros no conduzcan entre sus equipajes ni personalmente, armas blancas ni de fuego.

De llevarlas contra lo dispuesto, deberán entregarlas al Sobrecargo del buque, en el momento de embarcar, evitándose de esta manera el registro personal como está ordenado.

NOTA.—Esta compañía tiene una policía flotante, así para esta línea como para todas las demás, bajo la cual pueden asegurarse todos los efectos que se embarquen en sus vapores.

Llamamos la atención de los señores pasajeros, hacia el artículo 11 del Reglamento de pasajeros y del orden y régimen interior de los vapores de esta Compañía, el cual dice así:

"Los pasajeros deberán escribir sobre todos los bultos de su equipaje, su nombre y el puerto de destino, con todas sus letras y con la mayor claridad."

Fundándose en esta disposición, la Compañía no admitirá bulto alguno de equipaje que no lleve claramente estampado el nombre y apellido de su dueño, así como el del puerto de destino.

El equipaje lo recibe gratuitamente la lancha "Gladiator," en el Muelle de la Machina, la víspera y día de salida hasta las diez de la mañana.

Para cumplir el R. D. del Gobierno de España, fecha 22 de Agosto último, no se admitirá en el vapor más equipaje que el declarado por el pasajero en el momento de sacar su billete en la casa Consignataria.

Todos los bultos de equipaje llevarán etiqueta adherida, en la cual constará el número de billete de pasaje y el punto donde éste fué expedido y no serán recibidos a bordo los bultos en los cuales faltare esa etiqueta.

Para informes dirigirse a su consignatario.

MANUEL OTADUY.

OFICIOS NUM. 26. HABANA.

2374 78-1 Jl.

Vapores costeros

EMPRESA DE VAPORES DE SOBRINOS DE HERRERA (S. en C.)

SALIDAS DE LA HABANA

Durante el mes de Julio de 1913

Vapor GIBARA

Jueves 10, a las 5 de la tarde.

Para Nuevitas (Camagüey), Manatí (solo a la ida), Puerto Padre (Chaparra), Gibara (Holguín), Nipe (Mayarí, Antilla, Cagimaya, Saetia, Felton) Sagua de Tánamo, Baracoa, Guantánamo y Santiago de Cuba.

Vapor HABANA

Martes 15, a las 5 de la tarde.

Para Nuevitas (Camagüey), Puerto Padre (Chaparra), Gibara (Holguín), Banes, Nipe (Mayarí, Antilla, Cagimaya, Saetia, Felton), Baracoa, Guantánamo y Santiago

Vapor CHAPARRA

Domingo 20, a las 12 del día.

Para Nuevitas (Camagüey), Manatí, Puerto Padre (Chaparra), Gibara (Holguín) Vita, Nipe (Mayarí, Antilla, Cagimaya, Saetia, Felton), Baracoa, Guantánamo y Santiago de Cuba.

Vapor JULIA

Viernes 25, a las 5 de la trde.

Para Nuevitas (Camagüey) Puerto Padre (Chaparra), Guantánamo, Santiago de Cuba, Santo Domingo R. D., San Pedro de Macorís, San Juan de Puerto Rico, Mayagüez y Ponce, retornando por Santiago de Cuba a Habana.

Vapor SANTIAGO de CUBA

Miércoles 30, a las 5 de la tarde.

Para Nuevitas (Camagüey) Gibara (Holguín) Vita, Banes, Nipe (Mayarí, Antilla, Cagimaya, Saetia, Felton), Baracoa, Guantánamo y Santiago de Cuba.

Vapor ALAVA II

Todos los miércoles a las 5 de la tarde.

Para Isabela de Sagua y Caibarién.

NOTAS

Carga de cabotaje

Los vapores de la carrera de Santiago de Cuba y escalas, la recibirán hasta las 11 a. m. del día de salida.

El de Sagua y Caibarién, hasta las 4 p. m. del día de salida.

Carga de travesía

Solamente se recibirá hasta las 5 de la tarde del día anterior al de la salida del buque.

Atraques en Guantánamo

Los vapores de los días 5, 15 y 25, atracarán al muelle del Deseo-Caimanera; y los de los 10, 20 y 30 al de Boquerón.

Al retorno de Cuba, atracarán siempre al muelle del Deseo-Caimanera.

AVISOS

Los vapores que hacen escala en Nuevitas y Gibara, reciben carga a flete corrido para Camagüey y Holguín.

Los conocimientos para los embarques serán dados en la Casa Armadora y Consignataria a los embarcadores que lo soliciten, no admitiéndose ningún embarque con otros conocimientos que no sean precisamente los facilitados por la Empresa.

En los conocimientos deberá el embarcador expresar con toda claridad y exactitud las marcas, números, número de bultos, clase de los mismos, contenido, país de producción, residencia del receptor, peso bruto en kilos y valor de las mercancías, no admitiéndose ningún conocimiento que le falte cualquiera de estos requisitos, lo mismo que aquellos que en la casilla correspondiente al contenido, sólo se escriban las palabras "efectos," "mercancías" o "bebidas," toda vez que por las Aduanas se exige se haga constar la clase del contenido de cada bulto.

Los señores embarcadores de bebidas sujetas al Impuesto, deberán detallar en los conocimientos la clase y contenido de cada bulto.

En la casilla correspondiente al país de producción se escribirá cualquiera de las palabras "País" o "Extranjero," o las dos si el contenido del bulto o bultos reunieren ambas cualidades.

Hacemos público, para general conocimiento, que no será admitido ningún bulto que, a juicio de los señores Sobrecargos, no pueda ir en las bodegas del buque con la demás carga.

NOTA.—Estas salidas y escalas podrán ser modificadas en la forma que crea conveniente la Empresa.

OTRA.—Se suplica a los señores Consignatarios, que tan pronto estén los buques a la carga, envíen la que tengan dispuesta, a fin de evitar la aglomeración en los últimos días, con perjuicio de los conductores de carros, y también de los vapores que tienen que efectuar la salida a deshora de la noche, con los riesgos consiguientes.

Habana, 1o. de Julio de 1913.

SOBRINOS DE HERRERA, S. en C.

2375 78-1 Jl.

TARJETAS AL MINUTO

La familia humana

Un aficionado a la estadística ha calculado el número de ascendientes que corresponden a cada individuo de la edad presente, y encontró que suman una barbaridad.

Todo el que nace tiene o ha tenido padre y madre; cada uno de estos dos tuvo también los suyos respectivos. Ya son cuatro. Estos últimos suman ocho entre padres y madres. Continuando la progresión hasta llegar al principio de la Era Cristiana se calculan unas 56 generaciones, y si se hace el recuento de ir doblando estas cantidades 56 veces, resultará que cada ser humano nacido en nuestra época ha tenido un número de ascendientes que no baja de 139.235, 017,439, 534,976; o en cifras redondas 140 mil billones.

Deduciendo ahora el número de personas que han nacido en la Era Cristiana, que se estima en 80 mil millones, se advierte en seguida que no podemos tener un número de ascendientes mayor de la suma total de los nacidos. Quiere decir esto que muchos ascendientes de una persona lo fueron también de otras muchas. Un cálculo sencillo dividiendo la cifra mayor por la menor nos dará la cuenta aproximada de ascendientes propios de cada uno. Estos son 1.750,000. Es decir, que en rigor cada prójimo del día ha tenido en la Era Cristiana más de un millón y medio de abuelos distintos de los abuelos de otro prójimo cualquiera.

Y deduciendo inversamente en el sentido de la descendencia, tendremos que cada persona por término medio es origen del nacimiento de 1.750,000 criaturas en veinte siglos, que son 87,500 por siglo.

De manera que cada uno de nosotros cuenta lo menos con 87,000 parientes, de los cuales una tercera parte son contemporáneos. Así es que yo tengo por ahí 29,000 parientes vivos, y de ellos apenas conozco una docena.

Si todas las familias tuviesen el cuidado de apuntar en una libreta la lista de sus ascendientes directos, o sea de las generaciones que van pasando, podríamos saber quiénes fueron nuestros abuelos en fechas remotas. ¡Ah! entonces veríamos que cualquier ganapán tuvo un abuelo en las Cruzadas o en la batalla de Covadonga. Anotando solamente los abuelos varones directos de la línea paterna, a las sesenta generaciones llegaríamos al año del nacimiento de Jesucristo. Ya ven que la lista no habría de ser muy larga para saber si descendemos de un celta, de un godo, de un árabe, o de un soldado de Atila.

El parentesco muy generalizado se vislumbra en los apellidos comunes. Hay una veintena de apellidos españoles muy corrientes, como García, Pérez, Fernández, González, Rodríguez, López, etc., que abarcan la mitad de las gentes de raza española. Esto indica bien claramente que no es erróneo el cálculo arriba expresado.

Una observación curiosa. Por lo general puede verse que muchos hombres notables suelen tener apellidos raros, lo cual pudiera demostrar que los tales personajes célebres proceden de familias cuyos elementos apenas se han mezclado con otros. Los apellidos Castelar, Cánovas, Sagasta, Compoamor, Espartero, Narváez, Silvela, Cajal, Echegaray, etc., no son apellidos muy vulgarizados.

He aquí un tema de estudio para el que quiera profundizarlo. Hay quien dice que las generaciones se perfeccionan por repetidos cruzamientos de linaje; pero no falta quien supone que un apellido raro indica una procedencia de familias originadas por enlaces consanguíneos, y que por eso los apellidos ilustres no abundan entre la multitud. Vaya usted a ver ahora si la consanguinidad es una excelencia o un defecto.

Mas también puede ocurrir que esa consanguinidad persistente se verificase en genealogías de hombres llamados López o Rodríguez. En fin, sea lo que sea, lo importante de nuestro descubrimiento es saber que cada uno de nosotros puede contar 29,000 parientes vivos, y consolarse con la idea de que alguno de ellos es millonario.

P. GIRALT.

Unica en su clase

La juguetería de la moda, el "Bosque de Bolonia," es la única casa que presenta la colección de juguetes finos que se fabrican en Europa.

Además, ha recibido el más grande surtido de artículos de plata alemana que jamás se ha visto, propios para regalos.

Pulseras con sus moteras para polvoz de arroz, adornos de tocador, cajas para prendas y ganchos, cepillos de cabeza, cepillos de ropa y para polvos, juegos de tocador, jarros para agua, vasos, cubiertos, floreros, violeteros, conchas de mesa e infinidad de novedades.

"El Bosque de Bolonia," Obispo número 74.

Departamento de Sanidad

DEFUNCIONES

René Calluso, 25 días, Estrella 40, Debilidad congénita; Aurora Dolou, 17 años, Villegas 75, Tuberculosis; Juana Garrido, 52 años, S. Cuba, Sulpingitis; Julia Vallina, 83 años, Gervasio 5, Arterio esclerosis; Carmen Lavado, 20 años, Jovellar 6, Tuberculosis; Crescencio Valdés, 5 años, Beneficencia, Erisipela; Manuel Moscoso, 19 años, La Benéfica, Encefalitis.

Marcelino Acosta, 70 días, Corrales 275; Ana Zubizarreta, 45 días, Animas 170; Carmen Valdés, 1 años, Sitios 82, Tuberculosis; Clotilde Soto, 34 días, Moreno 1, Cerro, Gastro enteritis; José Díaz, 60 años, Industria 118, Malde Bright; Guillermina Martínez, 40 años, Luz 29, Tuberculosis; Manuel Semanat, 52 años, Acosta 8, Angina de pecho.

Hospital Número 1, Adriano Leal, 70 años, Hidrofobia; José Cano, 52 años, Reumatismo articular; Francisco Crespo, 47 años, Caquexia cancerosa.

Crónica Religiosa

DIA 10 DE JULIO

Este mes está consagrado a la Preciosísima Sangre de Nuestro Señor Jesucristo.

Jubileo Circular.—Su Divina Majestad está de manifiesto en las Ursulinas.

Santos Silvano, Leoncio, Jenaro y Marcial, mártires; santas Felicitas y sus siete mártires; Rufina, mártir, y Amalia, virgen.

Santa Felicitas y sus siete hijas, mártires. Santa Felicitas, matrona ilustre romana, era viuda: tenía siete hijos, todos de poca edad. Januario, Félix, Felipe, Silano, Alejandro, Vital y Marcial, vivía sin reprensión procurando servir a Dios, y que sus hijos le sirviesen; y con su ejemplo y santa instrucción los animó y arraigó de tal manera en el amor de Dios, que todos los siete hijos a la vista de su bendita madre fueron martirizados en tiempo del emperador Marco Aurelio, y con varios géneros de tormentos y muerte consumidos y acabados tal día como hoy.

Pero después que los gloriosos santicos hijos de Santa Felicitas pelearon varonilmente, y alcanzaron la victoria; toda la saña y furor del Emperador se convirtió contra la santa madre: porque con sus palabras había esforzado y dado armas para pelear a sus hijos. Por esto la mandó el tirano poner en la cárcel, y no quiso que muriese luego, para que viviendo, sintiese más cada día la muerte de sus hijos; porque dado que por verlos ya ciudadanos del cielo estaba alegre y contenta, no podía como madre dejar de sentir el haberlos perdido para sí, aunque los había ganado para Dios. Dejóla estar cuatro meses en la cárcel para afligirla y angustiarla más; y al cabo, viendo que perseveraba en la constancia de la fe de Jesucristo, la mandó degollar.

De esta bienaventurada madre y dechado de madres cristianas, dice San Gregorio, que fué más que mártir, porque lo fué ocho veces, siete en sus hijos, y una en sí, dice el mismo San Gregorio estas palabras: "Consideremos, hermanos, esta mujer, y avergoncémonos que siendo hombres, nos haga tanta ventaja, porque muchas veces una sola palabra dicha contra nosotros nos turba, y nos hace dejar nuestros buenos propósitos: mas a Santa Felicitas los tormentos, ni la misma muerte no fueron causa para vencerla y hacerla volver atrás. Nosotros con un soplo de contradicción desmayamos y caemos; y ella rompió por el hierro y por las peñas para alcanzar la corona."

Fué el martirio de Santa Felicitas en el año de 175.

FIESTAS EL VIERNES

Misas Solemnes, en la Catedral y demás iglesias las de costumbre.

Corte de María.—Día 10.—Corresponde visitar a Nuestra Señora de Loreto, en la Santa Iglesia Catedral.

AVISOS RELIGIOSOS

Iglesia Parroquial de Jesús María

El jueves, 10 del corriente, dará principio el triduo al glorioso San Antonio de Padua y el domingo 13 habrá Comunión General a las siete y media y la fiesta dará principio a las nueve, estando la cátedra a cargo del elocuente orador Rdo. Padre Ortiz, Canónigo Doctoral de la Santa Iglesia de la Catedral; el señor Cura Párroco doctor Manuel de Jesús Doval y la Camarera, invitan por este medio a la ilustre Archicofradía del Santísimo y a las asociaciones antonianas y demás fieles, suplicando su assitencia para mayor esplendor de la fiesta.

La Camarera, M. B.

8295 3-10

Iglesia deBelén

Día 10 de Julio, último de los quince jueves.

¡Loor a los amantes del Santísimo! El Apostolado, después de felicitarse por el éxito que tuvo su idea de ofrecer al Sagrado Corazón Quince Jueves, en los que se ofreciese al Señor presente en el Santísimo un solemne homenaje de culto y adoración por los socios de esta floreciente asociación y todos los amantes del Santísimo, que quisiesen unirse en tan santa devoción con ellos, quiere el día 10, último de los Quince Jueves ,coronar su obra con una comunión general y una devota procesión del Santísimo que tendrá lugar en dicho día a las 8 a. m. y a las 8 p. m., respectivamente.

Expuesto el Santísimo para la misa de comunión de las 8 de la mañana, no se reservará en todo el día, para que todos puedan visitarle, llevándolo en procesión por los claustros del colegio de Belén, que estarán iluminados con profusión, al terminar la breve alocución, que después del rosario, pronunciará el Rev. P. Director a las 8 de la noche.

No dudamos que estas solemnidades resultarán un digno coronamiento de los cultos más concurridos, que en mucho tiempo ha visto nuestra iglesia. ¡Loor a el Apostolado promovedor de tan populares y devotos cultos! ¡Loor por siempre al Santísimo Sacramento ,a quien todos deseamos honrar!

C 2397 1-10

IGLESIA DE LA MERCED

El viernes 11, a las 8, solemne misa cantada a Nuestra Señora de Lourdes.

Suplica la asistencia de todos sus devotos,

LA CAMARERA.

8130 4-8

Iglesia de San Felipe

Solemnes cultos en honor de la Santísima Virgen del Carmen.

El día 7 comienza la novena cantándose todos los días, a las 8 a. m. Misa solemne y a continuación el ejercicio de la novena y gozos.

Por las tardes, a las 7, Exposición del Santísimo Sacramento, Rosario, Novena, Letanía cantada, Sermón, Reserva y gozos a la Santísima Virgen.

Los sermones del novenario están a cargo de los oradores siguientes:

Día 7.—R. P. Mariano del Niño Jesús. Día 8.—R. P. Sebastián de J. M. J. Día 9.—R. P. Juan José del Carmen. Día 10.—R. P. Alfonso Blázquez, Vicerector del Seminario. Día 11.—R. P. Francisco Abascal, Párroco del Santo Angel. Día 12.—R. P. Manuel Menéndez, Párroco de Jesús del Monte. Día 13. R. P. Dr. Alberto Méndez, Magistral Secretario de Cámara. Día 14.—R. P. Dr. Enrique Ortiz, Canónigo Doctoral. Día 15.—R. P. Andrés Lago, Canónigo de la S. I. C.

DIA 16.—A las 7 a. m. Misa de comunión general. A las 9 Misa solemne con asistencia de N. Rvdmo. Prelado, sermón a cargo del Iltmo. Sr. Obispo de Pinar del Río. Por la tarde, a las 6 y media, rosario, sermón, Bendición Papal, procesión y despedida a la Virgen.

Todos los domingos y días festivos se celebrará en esta Iglesia misa a las 9 y media y a las 10 y media.

7988 8-4

Parroquia del Sagrario de la Catedral

El día diez (segundo jueves del mes) a las 8 a. m., se celebrará Misa cantada en honor de Nuestra Señora del Sagrado Corazón.

8188 1t-8 2m-9

PARROQUIA DE MONSERRATE

El lunes, 7 del corriente, empieza en esta iglesia la novena de la Santísima Virgen del Carmen con misa cantada a las 8½ y después el rezo.

El 16, a las 7½, misa de Comunión y a las 8½ la solemne fiesta con sermón por el señor Canónigo Santiago G. Amigó.

Se suplica la asistencia.

8096 10-6

✝

E. P. D.

LA SEÑORITA

MERCEDES FERNANDEZ Y GUTIERREZ

HA FALLECIDO

Despubs de recibir los Santos Sacramentos

Y dispuesto el entierro para las cuatro de la tarde de hoy, los que suscriben, padres, abuelo, hermanos, tíos y demás parientes y amigos ruegan a las personas de su amistad que encomienden el alma a Dios y se sirvan concurrir a la casa mortuoria, Calzada de Jesús del Monte núm. 407, para acompañar el cadáver al Cementerio de Colón; favor que agradecerán.

Habana 10 de Julio de 1913.

Aurelio Fernández.—Adela Gutiérrez.—Cesáreo Fernández.—Teresa, Adelaida, Francisca, Aurelio, Serafina, Manuel y Ramón Fernández y Gutierrez.—Miguel Goizueta.—Félix Fernández.—Pastor Fernández.—Ramón Fernández.—Arturo Barrinat.—Ramón Goizueta.—Rvdo. P. Izurriaga.—Francisco Bandini.—José Urrutia.—Doctor Federico Grande Rosi.

NO SE REPARTEN ESQUELAS

8310 1-10

Fábrica de Coronas Fúnebres de ROS y Cia.

Sol 70 - Telf. A - 5117 - Habana.

PROFESIONES

GERARDO R. DE ARMAS Y GASTON ALONSO BETANCOURT

ABOGADOS

Estudio: San Ignacio núm. 30, de 1 a 5. TELEFONO A-7999

A. Jl. 13

DOCTOR P. A. VENERO

Especialidad génito-urinaria

Examen visual de la uretra, vejiga y separación de la orina de cada riñón con los uretroscopios y cistoscopios más modernos. Consultas en Neptuno núm. 61, bajos, de 4½ a 5½.—Teléfono F-1854.

C 238 8 26-9 Jl.

Dr. G. Casariego

Médico de visita Especialista de la Casa de Salud "Covadonga," del Centro Asturiano de la Habana.

Cirujano del Hospital Número 1 y del Dispensario Tamayo. Tratamiento de las afecciones del aparato Génito-Urinario. Consultas y Clínica, de 3 a 6 P. M. Virtudes 138. Teléfono A-3176.—Habana.

2290 Jl.-1

CLINICA PARA AFECCIONES DE LA Nariz, Garganta y Oídos.

Dr. Suárez.—Consulado 30, de 12 a 2. Para pobres $1-00 la inscripción.

8006 13-4

A. J. DE ARAZOZA

ABOGADO

REINA Núm. 57

LABORATORIO

CLINICO-QUIMICO DEL DR. RICARDO ALBALADEJO

Compostela núm. 101. Entre Muralla y Teniente Rey.

Se practican análisis de orina, esputos, sangre, leche, vinos, licores, aguas, abonos minerales, materias, grasas, azúcares, etc.

Análisis de orines (completo), esputos, sangre o leche, dos pesos ($2.)

TELEFONO A-3344.

2284 Jl.-1

JUAN VALDES PAGES

Abogado

Empedrado número 10

C 2229 24-4 Jl.

DR. MANUEL DELFIN

MEDICO DE NIÑOS

Consultas de 12 a 3. Chacón núm. 31, esquina a Aguacate. Teléfono A-2554.

RAIMUNDO CABRERA

ABOGADO

Ha trasladado su residencia a Jovellar núm. 27, frente a la Universidad. Teléfono A-6471. Bufete: Galiano 79, bajos. Consultas de 1 a 4 p. m.

C 1944 26-6 Jn.

RAMIRO CABRERA Y RAULIN CABRERA

ABOGADOS - NOTARIA PUBLICA

Galiano núm. 79, bajos. Teléfono A-3890. De 9 a 5 p. m.

C 1945 26-6 Jn.

Dr. Ignacio Remirez

Dr. Claudio Remirez

ESTUDIO Y NOTARIA, CUBA 29.

Asuntos judiciales. Contencioso administrativos. Colocación de capitales. Administración de bienes. Compra y venta de inmuebles.

7028 52-14 Jn.

DR. ROBELIN

FIEL SIFILIS SANGRE

Curaciones rápidas por sistemas modernísimos

CONSULTAS DE 12 A 4

POBRES GRATIS

JESUS MARIA NUMERO 91

TELEFONO A-1392.

2287 Jl.-1

Dr. Gustavo G. Duplesis

DIRECTOR DE LA CASA DE SALUD DE LA ASOCIACION CANARIA

CIRUGIA GENERAL

Consultas diarias de 1 a 3. Lealtad núm. 34. Teléfono A-4486.

2295 Jl.-1

Laboratorio del Dr. Plasencia

AMARGURA NUM. 59

Teléfono A-3150

C 2160 26-1 Jl.

Dr. Juan Santos Fernández

OCULISTA

Consultas y operaciones de 9 a 11 y de 1 a 3

PRADO NUM. 105

2292 Jl.-1

DR. E. FERNANDEZ SOTO

Garganta, Nariz y Oídos.—Especialista del Centro Asturiano.—Consultas, de 3 a 4. Compostela 23, moderno. Teléfono A-4465.

2299 Jl.-1

DR. PERDOMO

Vías urinarias. Estrechez de la orina. Venéreo. Hidrocele. Sífilis tratada por la inyección de 606. Teléfono A-5443. De 12 a 3, Jesús María número 33.

2282 Jl.-1

DR. LAGE

VIAS URINARIAS, SIFILIS, VENEREO, LUPUS, HERPES, TRATAMIENTOS ESPECIALES. REINA NUM. 30, ALTOS. CONSULTAS DE 1 A 4

2119 26-22 Jn.

DR. J. DIAGO

Vías Urinarias, Sífilis, Enfermedades de Señoras. Cirugía. De 11 a 3. Empedrado núm. 19.

2301 Jl.-1

DR. RICARDO ALBALADEJO

MEDICINA Y CIRUGIA

Consultas de 12 a 4. Pobres gratis. Electricidad médica, corrientes de alta frecuencia, corrientes galvánicas, Faráducas. Masaje cibratorio, duchas de aire caliente, etc. Teléfono A-3544. COMPOSTELA 101 (hoy 108)

2285 Jl.-1

DR. JOSE A PRESNO

Catedrático por oposición de la Facultad de Medicina. Cirujano del Hospital Número Uno. Consultas de 1 a 3. Amistad núm. 34. Teléfono A-4544.

G. Nov.-1

Dr. R. Chomat

Tratamiento especial de Sífilis y enfermedades venéreas. Curación rápida. CONSULTAS DE 12 A 3. Luz núm. 40. Teléfono A-1340.

2281 Jl.-1

DR. PALACIO

Enfermedades de señoras. Vías urinarias. Cirujía en general. Consultas de 12 a 2 en San Lázaro núm. 246. Domicilio particular: 11 entre 4 y 6 núm. 27. Vedado. Teléfono F-2505.

2302 Jl.-1

S. CANCIO BELLO Y ARANGO

ABOGADO

Habana núm. 72 Teléfono A-702

2304 Jl.-1

Pelayo García y Santiago

NOTARIO PUBLICO

Pelayo García y Orestes Ferrara

ABOGADOS

CUBA NUM. 58 TELEFONO 3153

DE 8 A 11 A. M. Y DE 1 A 5 P. M.

2286 Jl.-1

DR. EMILIO ALFONSO

Enfermedades de niños, señoras y Cirugía en general. CONSULTAS: de 12 a 2. Cerro núm. 519. Teléfono A-3715.

2283 Jl.-1

Dr. Félix Pagés

Cirujía en general; Sífilis, enfermedades del aparato génito urinario. Sol 96, altos. Consultas de 2 a 4, teléfono A-3379.

C 2077 26-20 Jn.

DR. ALVAREZ RUELLAN

Medicina general. Consultas de 12 a 3

Acosta núm. 29 altos

2288 Jl.-1

DR. ARMANDO DE CORDOVA

Catedrático Auxiliar de Enfermedades Nerviosas y Mentales. Jefe del Servicio de Alienados del Hospital núm. 1. Consultas de 1 a 3. Neptuno 74. Teléfono 4464.

208 156-8 E.

DR. JUAN PABLO GARCIA

ESPECIALIDAD VIAS URINARIAS

Consultas: Luz núm. 15, de 12 a 2.

2289 Jl.-1

Dr. Gonzalo Pedroso

Vías urinarias, sífilis y enfermedades venéreas.

Exámenes uretroscópicos y cistoscópicos.

Inyecciones intravenosas del "606"

ESPECIALISTA DEL HOSPITAL NUMERO UNO

Consultas de 12 a 3 en Aguiar núm. 65. Domicilio: Tulipán número 20.

6441 156-2 Jn.

DR. JOSE ARTURO FIGUERAS

Dentista del Centro Asturiano y de las Asociaciones de Repórters y de la Prensa. Consultas: de 8 a 11 y de 12 a 5. Aguila núm. 96, bajos. C 2227 26-4 Jl.

DR. JOSE E. FERRAN

Catedrático de la Escuela de Medicina

MASAGE VIBRATORIO

Consultas de 1 a 2 de al tarde. Neptuno núm. 48, bajos. Teléfono A-1456. Gratis sólo lunes y miércoles

2298 Jl.-1

Dr. S. Alvarez y Guanaga

OCULISTA

de las Facultades de París y Berlín. Consultas de 1 a 3.

O'REILLY NUM. 93, ALTOS. Teléfono A 2863

2309 Jl.-1

DOCTOR DEHOGUES

—OCULISTA—

Consultas de 2 a 5. Aguila núm. 94

TELEFONO A-3940

7195 26-18 Jn.

DR. GALVEZ GUILLEM

Especialista en sífilis, hernias, impotencia y esterilidad.—Habana número 49. Consultas: de 11 a 1 y de 4 a 5. Especial para los pobres de 5½ a 6

2366 Jl.-1

DR. ADOLFO REYES

Estómago e Intestinos. Exclusivamente. Lamparilla 74.—Teléfono A-3582.

2354 Jl.-1

DOCTOR H. ALVAREZ ARTIZ

Enfermedades de la Garganta, Nariz y Oídos. Consultas de 1 a 2. Consulado 114.

2305 Jl.-1

Dr. GONZALO AROSTEGUI

Médico de la Casa de Beneficencia y Maternidad.

Especialista en las enfermedades de los niños médicas y quirúrgicas. Consultas de 12 a 2. Aguiar núm. 106½. Teléfono A-8994

2296 Jl.-1

Dr. Francisco J. de Velasco

Enfermedades del Corazón, Pulmones, Nerviosas, Piel y Venéreo-sifilíticas. Consultas de 12 a 2. Los días laborables. Lealtad núm. 111. Teléfono A-5418.

2300 Jl.-1

Doctores Ignacio Plasencia é Ignacio B. Plasencia

Cirujano del Hospital Número Uno. Especialista en Enfermedades de Mujeres, Partos y Cirugía en general. Consultas de 1 á 3. Empedrado 60. Teléfono 295.

2303 Jl.-1

DR. HERNANDO SEGUI

CATEDRATICO DE LA UNIVERSIDAD

GARGANTA, NARIZ Y OIDOS

Neptuno 103, de 12 a 3, todos los días excepto los domingos. Consultas y operaciones en el Hospital Mercedes, lunes, miércoles y viernes a las 7 de la mañana.

2280 Jl.-1

DR. C. E. FINLAY

PROFESOR DE OFTALMOLOGIA

Especialista en Enfermedades de los Ojos y de los Oídos. Galiano 50. De 11 a 12 y de 2 a 5.—Teléfono A-4611. Domicilio: F núm. 16, Vedado. TELEFONO F-1178.

2294 Jl.-1

Sanatorio del Dr. Pérez Vento

Para enfermedades nerviosas y mentales. Se envía un automóvil para transportar al enfermo.

Barrete 62.—Guanabacoa.—Teléfono 5111. Bernaza 32.—Habana.—De 12 a 2. TELEFONO A-3646.

2312 Jl.-1

Sanatorio del Dr. Malberti

Establecimiento dedicado al tratamiento y curación de las enfermedades mentales y nerviosas. (Unico en su clase.)

Cristina 33. . . . . Teléfono A-2825.

2297 Jl.-1

BERNARDO CASTILLO

CORREDOR NOTARIO COMERCIAL CIENFUEGOS

Se hace cargo de todo asunto relacionado con su profesión, y además de la compra y venta de propiedades rústicas y urbanas. APARTADO 1069

2310 Jl.-1

DR. JUSTO VERDUGO

Médico Cirujano de la Facultad de París. Especialista en enfermedades del estómago e intestinos, según el procedimiento de los profesores doctores Hayem y Winter, de París, por el análisis del jugo gástrico. Examen directo del intestino interiormente.

Consulta: de 12 a 3. Prado 76.

2306 Jl.-1

CLINICAS ELECTRO-DENTALES Y MEDICA

CONCORDIA 35 Y O'REILLY 56

Cuentan con número suficiente de profesores para que el público NO TENGA QUE ESPERAR, y con los aparatos necesarios para realizar las operaciones por la noche.—EXTRACCIONES Y OPERACIONES ABSOLUTAMENTE SIN DOLOR.

PRECIOS

Extracciones, desde.	$1-00	Dientes de espiga, desde. . .	$ 4-00
Limpiezas, desde.	2-00	Coronas de oro, desde. . . .	4-24
Empastes, desde.	2-00	Incrustaciones, desde. . . .	5-30
Orificaciones, desde.	3-00	Dentaduras desde.	12-72

PUENTES DE ORO, desde $ 4-24 pieza.

TRABAJOS GARANTIZADOS

Consultas de 7 a. m. a 9 p. m. Domingos y días festivos, de 2 a 3 p. m.

C 2159 26-1 Jl.

✝

E. P. D.

EL LICENCIADO

Armando de J. Riva y Hernández

GENERAL DEL EJERCITO LIBERTADOR

HA FALLECIDO

DESPUES DE RECIBIR LOS SANTOS SACRAMENTOS

Dispuesto su entierro para las cuatro del día de mañana, su padre que suscribe, en su propio nombre y en el de todos los familiares, suplica a los amigos encomienden su alma a Dios y concurran a la casa Ayuntamiento, para acompañar su cadáver al Cementerio de Colón.

Habana, Julio 9 de 1913.

Dtor. Miguel Riva.

NO SE REPARTEN ESQUELAS

C 2399 2t-9 1d-10

FABRICA DE CORONAS FUNEBRES

de Ros y Compañía

Sol número 70--Teléfono A-5171--Habana.

SOCIEDADES ESPAÑOLAS

Asociación de Dependientes

Recibimos la siguiente carta:

Habana 8 de Julio de 1913.

Señor Director del DIARIO DE LA MARINA.

Presente.

Muy señor mío:

En nombre de la Comisión de Festejos e interpretando a la vez el sentir de la Asociación, por la presente me cumple expresar a usted y demás personas que figuran al frente de esa importante publicación, las más expresivas gracias, por la cooperación eficaz, activa, y valiosa que nos ha prestado con motivo de las fiestas inaugurativas de los nuevos edificios de enfermería de nuestra Quinta de Salud, el pasado domingo.

Su brillante información y sus fotograbados dieron singular realce a los pabellones citados, por todo pues, reiteramos a usted nuestra gratitud por haber contribuído como dejo dicho al mayor esplendor de los festejos y a la popularidad de que goza esta Institución Benéfica.

De usted con toda consideración,
Ignacio Llambias, Secretario.

Centro Gallego

En los exámenes celebrados por la culta Sección de Instrucción de este Centro, los tribunales han otorgado a las alumnas las siguientes calificaciones:

Primera Sección Diurna. — Señoritas Olimpia Cabanas Lloveras, Sobresaliente, Medalla de oro; Graciela Urrutia Martín, Sobresaliente, Medalla de plata; Celia Campos González, Sobresaliente, Medalla de cobre; Asunción Terol Sala, Sobresaliente; Consuelo de Armas Moreno, Sobresaliente; Concepción Guasch Mascaró, Sobresaliente; Joesfa Fernández Suárez, Sobresaliente; Carmen López Baliñas, Sobresaliente; Josefina Travieso López, Sobresaliente; Matilde Varela Cid, Notable; Coloma Miguez López, Notable; María Josefa Basanta Ibáñez, Sobresaliente; María del Carmen Teijeiro, Sobresaliente; Esperanza Sarria Alicot, Sobresaliente; Josefina López Más, Notable; Angela López Más, Sobresaliente; María Núñez Barros, Sobresaliente; Hortensia González Marrero, Notable; Carmelina Salvat Sánchez, Notable; Claudia Fernández Pardo, Bueno; Aderlinda Alonso Fernández, Notable.

Segunda Sección Diurna. — Señoritas María Josefa Durán Formoso, Sobresaliente; Concepción Suárez Castelo, Notable; Gloria Osés del Pozo, Notable; Eloina Palmer, Notable; Amalia Yáñez Lenza, Sobresaliente; Josefina Pichel Benhome, Notable; Leonila Suárez Castelo, Sobresaliente; Josefina López López, Notable; Patria Casuso Betancourt, Notable; Carmen de la Torre Pérez, Sobresaliente; Francisca Azcua López, Notable; Caridad Crespo Ojeda, Notable; Emerenciana Picallo, Sobresaliente; Rosalía Vilabrille, Sobresaliente; Ramona Freire Concha, Sobresliente; Matilde Filgueiras, Sobresaliente; Hortensia Ramos Agiielles, Sobresaliente; Julia Carballás Román, Sobresaliente; Inés Sala Lázaro, Sobresaliente, Medalla de oro; Florinda Casanova, Sobresaliente; Rosa Sarria Alicit, Sobresaliente, Medalla de plata; Consuelo Surarte de la Torre, Sobresaliente, Medalla de cobre.

Tercera Sección Diurna. — Señoritas Zoila Rodríguez Redonet, Sobresaliente; Teresa Santaya, Sobresaliente, Medalla de cobre; María J. Fernández González, Sobresaliente, Medalla de plata; Esperanza Berenguer Ripoll, Sobresaliente; Eloisa Filgueiras Parapar, Sobresaliente; Margarita Brey Moya, Sobresaliente; Emelina Vázquez Bermúdez, Sobresaliente; María Alvarez Infante, Sobresaliente; Guillermina Urrutia, Sobresaliente, Medalla de oro; María del Carmen Forján Yáñez, Sobresaliente; Angela García y García, Sobresaliente; Blanca Sarria Alicot, Sobresaliente; Francisca Rodríguez Redonet, Sobresaliente; María Josefa Rey Llaguno, Sobresaliente; Josefina Fernández Rivas, Sobresaliente; Evelia Puebla Zorrilla, Sobresaliente; Pilar González Prieto, Sobresaliente; Carmen Fraga León, Sobresaliente; Pilar Donderis Suárez, Sobresaliente; Rosa B.Telles Sánchez, Sobresaliente; Teresa Añel Rodríguez, Sobresaliente.

Cuarta Sección Diurna. — Señoritas Carmen Gato Almeida, Sobresaliente; Carmen Salgado Almeida, Sobresaliente; Carmen Brey Moya, Sobresaliente; María Teresa Brey Moya, Sobresaliente; Blanca Balseiro Somoza, Sobresaliente; Juana Sueiro Seoane, Sobresaliente; Pura Novo Taboada, Sobresaliente; María Araujo Ortiz, Sobresaliente; Filomena Vázquez Bermúdez, Sobresaliente; Filomena Rad Cliff López, Sobresaliente; Teresa Iglesias López, Sobresaliente; Isolina Vales González, Sobresaliente; María Josefa Pérez Artze, Sobresaliente; Adolfina Santaya Ferrera, Sobresaliente, Medalla de cobre; Angela Fournier Ramos, Sobresaliente, Medalla de plata; María Luisa Sala Lázaro, Sobresaliente, Medalla de oro.

Nota. — Todas las que no tienen medalla tienen mención honorífica.

Nuestra más viva enhorabuena a todos.

Toda dama elegante que se precie de ir bien vestida, ha de comprar en "La Casa Grande," Galiano y San Rafael.

Real Academia Gallega

En la junta general celebrada el lunes por la Asociación Protectora de la Real Academia Gallega dióse lectura al informe anual presentado por la Directiva saliente y han tomado posesión de sus cargos los señores que habían sido electos en la junta general celebrada el 29 del pasado.

Tomáronse también importantes acuerdos relacionados con la buena marcha de la sociedad y por unanimidad se acordó otorgarle el título de socio de honor de la Asociación Protectora a nuestro querido Director Don Nicolás Rivero, por su iniciativa patriótica y feliz éxito de la suscripción, para levantar un monumento en la Coruña al gran cantor galiciano, el ilustre don Manuel Curros Enríquez.

Finalmente quedó acordado que así en las discusiones de las juntas como en la redacción de los documentos sociales sea cumplido hasta donde sea posible el idioma regional. En él fueron terminadas las últimas deliberaciones de la expresada junta.

DONATIVO

Un caballero que oculta su nombre nos ha entregado seis centenes (31-80 en oro español) para que por partes iguales se distribuyan entre las dos familias de los dos obreros que perecieron en el túnel del alcantarillado en Casa Blanca.

LA NATURALEZA NO PERMITE

Que la Rosa, toda fragancia, tenga pesares.

¡Qué previsora es la naturaleza en no agobiar la rosa con padecimientos mentales, pues cuán afligida habría de estar al apercibirse que en el momento de desplegar todas sus galas un cáncer le roe el corazón, y que su belleza y fragancia están condenadas á desvanecerse! La naturaleza es una fuente de recompensas para aquellos que solicitan su ayuda. En años pasados la caída del cabello y el color grisáceo que inesperadamente hace su aparición han llenado de amargura y tristeza el corazón de millares de mujeres jóvenes que apreciaban el efecto encantador de una mata de pelo, pero gracias á las investigaciones científicas, se sabe ahora que la causa de la destrucción del cabello es un germen ó parásito que roe los folículos del cabello. El Herpicide Newbro destruye en absoluto este germen, dando lugar á que el cabello crezca como tenía destinado. Cura la comezón del cuero cabelludo. Véndese en las principales farmacias.

Dos tamaños: 50 cts. y $1 en moneda americana.

"La Reunión," E. Sarrá.—Manuel Johnson, Obispo y Aguiar.—Agentes especiales.

COMUNICADOS

Harris Bros Co.

Ha abierto sus oficinas provisionalmente en

SAN IGNACIO 64,

ENTRE AMARGURA Y TENIENTE REY

(SU ALMACEN DE MUEBLES)

Teléfono A-8914.

C 2277 8 Jl.

No hay mejor retrato que aquel que el espejo fija, ¿verdad? Pues ¡asómbrate! Colominas y Compañía los hacen mejores en San Rafael núm. 32.

PERNAS & Ca.

Importadores de Sedería, Perfumería y Novedades, han trasladado su Almacén y Despacho de Muralla 58 a

COMPOSTELA 90, 92 Y 94

Entre Sol y Muralla

Depósito general de los legítimos Naipes de Olea y Empadronados de Pedro Santos y otros.

C 2278 30-8 Jl.

GABINETE

DE OPERACIONES DENTALES

DEL

Dr. TABOADELA

Dentista y Médico-Cirujano

EXTRACCIONES SIN DOLOR con anestésicos inofensivos.

Todas las operaciones se practican por los métodos más modernos.

Dientes postizos de todos los sistemas.

Dentaduras de puente en todas sus variedades.

CONSULTAS de 8 a 4.

SAN MIGUEL 76, Esquina a S. Nicolás

TELEFONO—A-7619

7382 26-21 Jn.

MAL ALIENTO.

Multitud de personas se hacen repugnantes por esa imperdonable afección. Tales personas deben de adoptar la costumbre de hacer gárgaras y enjuagues con el poderoso antiséptico PREVENTINA (de Scott & Bowne). Conserva y hermosea también la dentadura. En las buenas boticas.

HOTELES Y FONDAS

Veraneando encima de las Nubes

HOTEL KAATERSKILL

en las montañas de Catskill, N. Y. (Altura tres mil piés.) Se ha abierto. Carro Pullman llega hasta la Estación del Hotel. Pullman llega hasta la Estación del Hotel. Se sirve un te todas las tardes gratis a los huéspedes del Hotel, música. Muchas diversiones como Golf, Pesca, tenis, base ball, bolos, bailes, paseos en botes, autos y por las montañas.

ATRACCIONES PARA LA GENTE JOVEN

Dos conciertos diarios por una Orquesta. Precios especiales para familias y de transeuntes desde $4. Harrison, S. Domns, 19-21 West 44th St., New York.

C 2164 alt. 5-1

FRESCO Y CONFORTABLE PARA LOS CUBANOS EN NEW YORK

Un hotel esmeradamente dirigido y de una magnífica instalación, situado en la parte más pintoresca de la metrópoli. Este hotel cuenta con las mejores familias de la Isla de Cuba, entre su numerosa clientela.—El patio de palmeras del Hotel Endicott, es afamado.

500 habitaciones recientemente amuebladas con 300 baños.

Habitación con uso de baño. $1-00
Habitación con baño . . . $1-50
Saleta, habitación y baño . $2-50

Precios especiales para familias.

Restaurant a la carta a un 50 por 100 más económico que en cualquier Hotel de primer orden en la ciudad.

Música—Se habla español.—Cocina española.

JOHN F. GARRETY, Director.

HOTEL ENDICOTT

Columbus Ave. and 81 St., New York City.

C 2163 alt. 12-1

De comestibles y bebidas.

MANIN

Esta acreditada casa debe su fama a los inmejorables productos que expende; acaba de recibir el sin rival vino de mesa Rioja Añejo, que detalla a $4-50 garrafón y 30 centavos botella. Amontillado Solera, $7-50; Valdepeñas, $3-00; Fabes de la Granja, Jamones, Lacones, Pimentón fino, dulce y picante en latas de medio kilo y 1 kilo a 40 centavos y 75 centavos; Queso Cabrales, Sardinas en Salmuera, Longaniza curada a $1-00 libra; Vinagre de manzana.

OBRAPIA NUM. 90.—Teléfono A-5727.

C 2273 4d-6 4t-7

ARTES Y OFICIOS

ALFONSO LASTRA.—ALBERTO C. CAbrera, Peritos Taquígrafos-Mecanografistas. Se dan clases de ambas asignaturas. Se va a domicilio. Precios convencionales. San Ignacio 16, de 12 y 30 a 3 p. m. y de 8 a 10 p. m. 8102 8-6

FOTOGRAFOS Y AFICIONADOS. TODOS los trabajos que se hacían en casa de Harris, se consiguen garantizados en nuestro taller. Aguacate núm. 34; adquirimos y proporcionamos buenos aparatos.
7993 8-

COMERCIANTES BANQUEROS Y DEMAS OFICINAS IMPORTANTES

Podrán tener su máquina de escribir siempre en disposición de trabajar perfectamente. R. LLUSA, los atenderá pronto y perfectamente. Teléfono A-3240, Jesús María 23, Habana. A.

ENSEÑANZAS

CLASES ARTISTICAS

Enseñanza de Pintura sin necesidad de saber dibujo, al oleo, agua y kesinton, en toda clase de objetos, flores, paisajes, etc. Precios módicos y adelantados. Voy al Vedado, Cerro y Jesús del Monte. Suárez 47. Clases de solfeo y piano por una señorita en su casa, del Conservatorio Peyrellade. Precios económicos y adelantado. Suárez núm. 47. 8273 4-10

ACADEMIA MERCANTIL "CUBA"

AGUILA núm. 110

Por el día y de 7 a 9 P. M., Teneduría de libros, Cálculos mercantiles, Prácticas comerciales igual que en un escritorio (redacción del Diario, Mayor y Auxiliares), Inglés, Mecanografía, etc. Se admiten internos. Pidan prospectos. Dirección: A. Orfila.
7980 26-4 Jl.

LEON ICHASO

LICENCIADO EN FILOSOFIA Y LETRAS

Da lecciones de Primera y Segunda Enseñanza y de preparación para el Magisterio. Informarán en la Administración de este periódico, o en Acosta núm. 99, antiguo. G.

LIBROS E IMPRESOS

SEÑORES ABOGADOS

S. Román, Derecho Civil, 6 tomos. Id. por 2, Mucius Scaevola, 24 tomos. S. Viada, Código penal, apéndice y cuadros sinópticos, 8 tomos. Galindo, Ley Hipotecaria, 4 tomos. Colección Legislativa de la R. Cubana. Jurisprudencia Española, Id. Cubana. Hay además 50 obras de Derecho, todo barato. De venta en Acosta núm. 54, librería, Habana. 8243 4-9

CARTAS DE FIANZA Y PARA MES EN fondo. Impresos para demandas, carteles para casas y habitaciones vacías, a 20 cts. docena y cien por un peso. Obispo 86, librería. 4227 4-9

ACOSTA 54, Librería

Habana. Bonitas novelas en castellano, inglés y francés a real. Piezas de música a real. Comedias, dramas y la letra de las zarzuelas, colosal surtido a escoger a 20 centavos. Rezos y novenas a real. Cuentecillos morales y divertidos a centavo. Se compran libros. Catálogos gratis.
8244 4-9

TALONES DE RECIBOS PARA ALQUILERES de casas y habitaciones, con tablas de alquileres liquidadas y talones de recibo en blanco aplicables a cualquier casa, a 20 centavos y seis por un peso. Obispo 86, librería. 4228 4-9

ALQUILERES

EN 14 CENTENES se alquila la casa Tejadillo núm. 21, gran zaguán, sala, saleta, cuatro cuartos grandes y tres pequeños. Se exige fiador o dos meses en fondo. Informan en Amargura núm. 30, "Avisador Comercial," imprenta.
8286 8-10

SE ALQUILA, Monte 407, un establo propio para 7 u 8 coches en el mejor estado sanitario. En la fonda informan.
8279 4-10

SE ALQUILAN los bonitos altos de Animas 182; tienen sala, comedor, 3 cuartos y uno de criados. La llave en los bajos. Informan en Blanco núm. 40.
8278 4-10

SE ALQUILAN, acabados de pintar, los frescos bajos de Blanco 40, tienen zaguán, sala, antesala, comedor, 3 cuartos grandes y uno pequeño. La llave y los informes en los altos. 8277 4-10

SE ALQUILAN, a hombres solos o matrimonios sin niños, frescas y ventiladas habitaciones en O'Reilly 81, segundo piso, se da llavín. 8275 4-10

SE ALQUILAN, en el Vedado, las casas 11 esquina a 6 y 6 entre 11 y 13. Informes por los teléfonos F-2505 y A-8801.
8269 4-10

EN LA PLAZA de San Francisco

OFICIOS 36, SE ALQUILA, PARA ESCRITORIO UN SALON ENTRESUELO CON DOS BALCONES A LA CALLE, TOILETTE INDEPENDIENTE Y UN CUARTO PARA CRIADO. LA LLAVE EN EL ESCRITORIO DEL ALMACEN. INFORMAN EN H 126, VEDADO. 8265 8-10

SE ALQUILA la casa Santa Clara número 6, de alto y bajo, acabada de reformar, la planta baja es propia para una lechería, barbería o frutería. En Mercaderes 29½, informarán. 8261 15-10 Jl.

VEDADO.—23 núm. 285, se alquila espaciosa casa para familia de gusto, con dobles servicios de criados y garage para dos máquinas. La llave en la botica y su dueño en San Lázaro 398.
8260 8-10

SE ALQUILA

por tres meses, una casa amueblada, con sala, saleta, comedor, tres cuartos con servicio cada uno, teléfono, planola, muebles de caoba, garage. Calle L núm. 189, entre 19 y 21. 8257 4-10

NEPTUNO NUM. 34, altos, se alquilan, compuestos de sala, antesala, comedor, cinco cuarots y servicio sanitario, en 15 centenes. Informan, Nazábal, Sobrino y Ca., Muralla y Aguiar, teléfono A-3860.
8254 8-10

SE ALQUILAN los hermosos y bien ventilados altos de Condesa 17, con sala, comedor y tres cuartos, sanidad completa, pisos de mosaicos, escalera de mármol. La llave en la bodega de Lealtad. Informan en Zanja núm. 32. 8250 6-10

SE ALQUILA la casa Escobar número 95. La llave en la bodega esquina a San José. Impondrán en Virtudes número 91, altos. 8249 4-10

SE ALQUILAN espléndidos departamentos con vista a la calle; es casa decente; en la misma se alquila un hermoso zaguán. Galiano 22, esquina a Animas.
8248 8-10

SE ALQUILA la casa Paseo de Carlos III número 8 D, altos, con sala, comedor, cinco cuartos y doble servicio sanitario, gas y electricidad. La llave e informes en Belascoaín número 76, taller de maderas.
8303 8-10

EN CINCO CENTENES se alquilan los altos de Esperanza 29, con sala y dos cuartos, servicio sanitario completo, casi esquina a Florida, por donde cruzan los carros. 8302 4-10

SE ALQUILAN, Neptuno 131, altos; San Rafael 159, altos; Marqués González 6, altos; Oquendo C, Bajos y Oquendo E, altos. La llave de la primera en el café esquina a Lealtad. Las llaves de las dos últimas en la botica esquina a Zanja y las demás en la bodega San Rafael esquina a Marqués González. Informan en el Banco Nacional de Cuba, quinto piso, cuarto número 501. 8291 8-10

INMEDIATOS AL PRADO

y al Malecón, se alquilan los altos de la moderna y elegante casa Consulado número 52, con sala, saleta, cuatro hermosos cuartos, amplio cuarto de baño, cómoda cocina y cuarto para criado en la azotea. Su precio, 14 centenes. La llave en la bodega esquina a Genios y para más informes su dueño en Amargura núm. 14.
8290 4-10

L ESQUINA A 11, Vedado. Se alquilan dos hermosos y frescos chalets, acabados de fabricar. Informan en Prado 34½, Teléfono A-1693. 8222 4-9

SE ALQUILAN

grandes departamentos para oficina o comisionistas en la esquina de Cuba y O'Reilly. Informan en el Café de Carrio.
8221 26-9 Jl.

EN LUZ NUM. 31, antiguo, se alquila un departamento alto, muy ventilado, de tres habitaciones, cocina y azotea, a matrimonio sin hijos. 8229 8-9

HABITACIONES con vista al Prado, con y sin muebles, luz toda la noche; se alquilan a personas decentes, en Prado 71, altos del Centro de Veteranos. Suban sin preguntar abajo. 8226 4-9

SE ALQUILA una fresca y moderna habitación a hombres solos de moralidad; se admiten y se dan referencias; dos centenes, con luz eléctrica. Lamparilla 69 B, altos.
8219 4-9

ESPACIOSO SALON para cualquier clase de establecimiento, con frente a tres calles, en reparto de mucho porvenir. Encarnación y Serrano, a una cuadra de Correa, Víbora.
8218 4-9

MALECON 31, bajos

a tres cuadras del Prado, sala, antesala, comedor al fondo, cuatro cuartos y baño, cocina y cuartos de criados en los sótanos, cielo raso y luz eléctrica en toda la casa. Su dueño e informan en Consulado número 62, antiguo. 8224 4-9

HERMOSOS ALTOS. Cuatro habitaciones, dobles servicios, espacioso salón, hermosa terraza y balcones a tres calles. Encarnación y Serrano, a una cuadra de Correa, Víbora. 8217 4-9

PARA MODISTAS

SIN NIÑOS, SE ALQUILA UN CENTRICO LOCAL, UNA FRESCA ANTESALA Y UN CUARTO, EN CASA ELEGANTE, A DOS CUADRAS DEL PARQUE Y MEDIA DE SAN RAFAEL. INDUSTRIA NUM. 130.
8216 4-9

SE ALQUILAN los bajos de la casa Dragones núm. 96, en 11 centenes. Hermosa sala, cuatro cuartos, baño moderno y espléndido servicio sanitario. Informa el doctor Vieta Ferro, Aguacate núm. 50, teléfono A-5714. 8192 4-

GRAN HOTEL AMERICA

Industria 160, esquina a Barcelona. Con cien habitaciones, cada una con su baño de agua caliente, luz, timbres y elevador eléctrico. Precio sin comida, desde un peso por persona, y con comida, desde dos pesos. Para familia y por meses, precios convencionales. Teléfono A-2998.
8215 26-9 Jl.

EN CASA DECENTE, a una cuadra del Parque Central, se alquilan dos habitaciones, una fresca en la azotea. Obrapía números 116 y 118, altos.
8210 4-9

SE ALQUILAN

ESPLENDIDOS DEPARTAMENTOS PARA OFICINAS EN LOS ALTOS DE OFICIOS NUMERO 20 Y 22, FRENTE A LA LONJA DEL COMERCIO, A PRECIOS ECONOMICOS. INFORMAN, CASTELEIRO Y VIZOSO, LAMPARILLA NUM. 4.
8209 8-9

VEDADO.—9na. o Línea núm. 93, entre 6 y 8, se alquila la casa de altos y bajos, con garage, caballerizas y todas las comodidades para una familia de gusto, en 36 centenes. Informan en 7ma. núm. 59, teléfono F-1139. 8208 4-9

TULIPAN, frente al paradero, se alquila la casa Rosa núm. 5, propia para una gran familia, grandes habitaciones frescas, de alto y bajo, balcón corrido, gran vista. En la misma informarán.
8202 8-9

OFICIOS NUM. 5 y Mercaderes núm. 12, se alquilan habitaciones buenas y baratas, con muchas comodidades, a personas de moralidad. 8200 8-9

EN $40 SE ALQUILAN los altos de la casa San Rafael 43, compuestos de tres cuartos, sala, comedor, cocina, baño, etc. Informan en Neptuno núm. 77.
8191 4-9

EN CASA DE RESPETABLE familia se alquila una espléndida habitación, con salón a la calle de la Merced, a persona sola o matrimonio. Informan en la misma, Damas 32, esquina a Merced, Tel. A-6795.
8185 4-9

SE ALQUILA la casa Calzada del Monte núm. 94, propia para almacén de tabacos. Informan en la misma o en Monte núm. 325.
8233 8-9

OFICINAS frescas y amplias se alquilan en Teniente Rey 19, esquina a Cuba.
8231 4-9

EN DOCE CENTENES se alquila la espléndida casa acabada de pintar y propia para una familia de gusto. Está situada en lo más céntrico de la ciudad. Escobar 80 bajos, entre Concordia y Neptuno. Con tranvías a la esquina. Tiene sala y saleta, comedor y cinco cuartos corridos y demás comodidades. Las llaves en los altos de la misma y para más informes en Malecón número 6 B, altos, teléfono A-1753.
8230 4-9

En 5 centenes

Se alquilan los altos de la casa Infanta núm. 24, primer piso, sala, recibidor, comedor, tres cuartos, baño y cocina, a una y media cuadra de la Calzada del Monte esquina a Cádiz. La llave en los bajos. Condiciones, fiador o dos meses en fondo.
C 2383 5-9

PARA LA TEMPORADA. Se alquila un espléndido chalet en Columbia, con todas las comodidades. Informan en Aguiar 61, altos. 8242 4-9

O'REILLY NUM. 34, moderno, se alquilan buenas habitaciones. San Rafael 106, antiguo, se alquilan buenas habitaciones interiores y con vista a la calle; son casas de orden. 8238 4-9

SE ALQUILA el piso primero, alto, de la casa calle de Bernaza núm. 31, con alumbrado eléctrico. Informes en Obrapía número 75, panadería "La Fama."
8135 4-8

CAMPANARIO NUM. 14, esquina a Lagunas, altos, muy fresca, muy alegre y muy barata. La llave en la bodega. Informarán en Galiano núm. 48.
8116 4-8

SE ALQUILAN, en módico precio, los bajos independientes de Sol 79, con instalación eléctrica, sanidad, etc., para un matrimonio o pequeña industria. Informan en la misma. 8170 4-8

SE ALQUILAN

los frescos y modernos altos de la casa Belascoaín 24. Se componen de sala, saleta, 4|4, comedor, cuarto de criados y doble servicio. Llaves e informes en los bajos, juguetería. 8151 4-8

CHALET

A cuadra y media de la Calzada, San Mariano, casi esquina a Marqués de la Habana, Víbora, 4 cuartos bajos y dos altos, con sus servicios sanitarios, luz eléctrica y gas, jardín al frente y costado, traspatio, de nueva construcción. En el mismo informan. 8178 4-8

SE ALQUILAN los altos de San Nicolás 179, antiguo, con sala, 4 cuartos muy frescos, suelos de mosaicos y todo servicio, abundante agua, en 6 centenes. La llave en la bodega. Informan en Reina 3, sastrería. 8168 4-8

SE ALQUILAN, en cinco centenes, los altos de Alambique y Puerta Cerrada, compuestos de tres cuartos, recibidor, sala y demás servicios sanitarios a la moderna. Informan en Obispo núm. 34 y en 8 y 23, Vedado. 8166 4-8

SALA GRANDE, se alquila en 4 centenes, una habitación en dos centenes y otra en 7 pesos. Industria 70; en el núm. 72 A, otra con balcón a la calle, y en Villegas número 68, otra en ocho pesos.
8181 4-8

PARA EL DIA 12 se desocupan los nuevos y ventilados altos de Dragones 39 C, esquina a Campanario, con todas las comodidades para una familia de gusto. Para informes en Dragones núm. 39.
8140 8-8

EN GUANABACOA. Se alquilan, en cuatro centenes, los espaciosos y ventilados altos de la casa Jesús María 35, con sala, comedor, cuatro cuartos y uno en la azotea, pisos de mosaicos. La llave e informes en los bajos. 8174 8-8

SE ALQUILAN los altos de Antón Recio núm. 98, antiguo. Precio, 7 centenes; 4|4, comedor y sala, a media cuadra de los carritos. La llave en los bajos.
8134 4-8

PARA LARGA FAMILIA se alquilan los altos de la casa San Lázaro 340; 6 habitaciones bajas y tres altas; en los bajos dan razón. Da frente al Malecón.
8132 4-8

SE ALQUILA habitación bien amueblada y con su baño, barata. Informan en Zulueta núm. 36 B. 8120 4-8

SE ALQUILA, en casa de familia respetable, un bonito departamento y una hermosa habitación con toda asistencia, a hombres solos o matrimonio sin niños. Se dan y se toman referencias. Galiano 95, altos, al lado de "Cuba Cataluña."
8117 8-8

SE ALQUILA

una amplia y ventilada esquina acabada de construir, propia para establecimiento, con frente a tres calles. Tamarindo y San Benigno, igualmente se alquilan los altos de la misma y dos casas más, todo acabado de construir, muy cómodo y ventilado. Para informes, en la misma.
8146 6-8

SE ALQUILAN los magníficos y ventilados altos de San José 85. Informan en los bajos. Para tratar en la Estación de Fesser, café de Inocencio Sánchez.
8125 8-8

LOS ESPACIOSOS ALTOS de Aguiar y Muralla para oficina o para familia. Se alquilan. Informan en "El Navío," Aguiar y Muralla. 8073 8-4

OBSEQUIO

"Casa Boston," Reina 20, esquina a ... En esta hermosa casa tenemos un ... mento de dos habitaciones, capaz para ... tro personas, que damos al precio de ... quince centenes para tres, con toda ... cia; y del mismo modo, una habitación ... diez centenes para dos. Por ser ... las solicitudes de abonados a la ... dan abonos de un mes por treinta y ... pesos plata para dos personas. Mesa ... pléndida.
8128

SE ALQUILA Conde 13, cerca de ... tela, con pisos de mosaicos, sala, ... tres habitaciones, patio, buen baño y ... servicios. Precio módico. La llave ... altos. La dueña en Cuba 104, altos.
8083

SE ALQUILA la casa Estrella número ... con sala, saleta y cinco cuartos. Patio ... plio y azotea. Servicio moderno. Informan en Obrapía 32, teléfono A-1846.
8088

ESQUINA para bodega, carnicería, ... nería o frutería, se alquila, con ... ría independiente, la casa Quinta ... esquina a C, Vedado. Informa el ... Puig, en Cuba núm. 17, de 1 a 2.
8109

AMARGURA NUM. 72.—Se alquilan ... frescos y bonitos altos, compuestos de ... comedor, cuatro cuartos, cocina y baño ... den verse a todas horas. La llave ... bajos. Para más informes en Obispo ...
7978

SE ALQUILAN

los hermosos altos de Ancha del ... números 317B y 319, unas casas de ... a la moderna, con sala, saleta y tres ... tos grandes con todos los servicios ... rios, agua abundante a todas horas.
8063

EN "LA NEW YORK," Amistad núm. ... se alquilan habitaciones, con o sin ... bles, desde un centén hasta cinco y se ... miten abonados a la mesa, teléfono A-...
8060

SE ALQUILA, en cinco centenes, un ... alto en la casa Habana 165, altos. In... man, García, Tuñón y Ca., Aguiar y ... ralla. 7974

SE ALQUILA, en el Vedado, la her... casa calle N entre 17 y línea, compuesta de sala, comedor, cuatro habitaciones, ... to de criados y baños. Construida a la ... glesa. Informes en Monte núm. 7. La ... ve en la casa contigua.
7977

SE ALQUILA, en el mejor punto de ... Calzada del Cerro, la hermosa y espléndida casa núm. 575. La llave en la misma, y más informes en San Ignacio núm. ...
8020 15-...

ALTOS DE MONTE 50, modernos, es... quina a Angeles, se alquilan habitaciones con derecho a la cocina, al baño, al ... cón de la calle y a la azotea.
8014

VEDADO.—Calle 14 entre Calzada y ... nea, frente al Tennis-Club y al mar, se al... quilan unos altos acabados de construir ... llave en Línea núm. 138. Informan en ... pía núm. 25, altos, teléfono A-3516.
7935

SE ALQUILAN los altos de la casa Príncipe Alfonso núm. 372, muy en proporción, de construcción moderna, muy frescos y ... paces para numerosa familia. La llave ... los bajos a todas horas.
7904

EN CASA DE FAMILIA respetable se al... quilan dos habitaciones juntas o separadas con toda asistencia. Teléfono A-1551.
7896 15-...

SE ALQUILAN, en 15 centenes, los ... tilados altos de Malecón esquina a Cam... panario, con sala, recibidor, gabinete, ... medor, tres cuartos, un hermoso salón ... to, doble servicio y una espléndida ... na. La llave y su dueña en San Lázaro ... altos de la botica, entrada por Campanario.
7895

SE ALQUILAN los hermosos altos de San Lázaro 229, antiguo, entre Gervasio y Be... lascoaín, con sala, antesala, comedor, 4 cuar... tos grandes y 3 chicos, baños, cocina, ... vabos e instalación eléctrica y de gas, ... bres, etc. La llave en los bajos. Informan en 5ta. 43, Vedado, teléfono F-1041.
7923

SE ALQUILA, en casa de familia respetable, un bonito departamento y una her... mosa habitación con toda asistencia a hom... bres solos o matrimonios sin niños. Se dan y se toman referencias. Galiano 95, altos, al lado de "Cuba Cataluña."
7952

MONSERRATE NUM. 7, moderno, al... habitaciones muy frescas, vista al mar, ... moderna y de familia decente, con mue... bles o sin ellos, baño moderno, alumbra... do eléctrico y comida si se desea.
7948

SE ALQUILAN

en 10 centenes, los altos de Concordia ... antiguo, con sala, comedor, cuatro habita... ciones y un salón alto muy fresco ... vista al mar; cuarto de baño con ... ro, ducha y bañadera esmaltada; ... ro para criados, galería de cristales y ... sianas; cielo raso en todas las habitacio... nes, mamparas, agua caliente en la ... y en el baño; tres ventanas a la calle.
7944

HOTEL MAISON ROYAL

CALLE 17 NUMERO 55 y ESQUINA A ...

VEDADO

Para pasar el verano cómodamente ... fresco, en el punto más alto del Vedado, con lujo y confort moderno, cocina ... bajo la dirección del mismo chef ... cés de la estación de invierno. Precios especiales de verano, teléfono F-1158.
7597 26-27 ...

COMPOSTELA NUM. 115

entre Sol y Riela. Se alquila esta espléndida casa de dos pisos, cada piso ... tuye un gran salón corrido de 400 me... cuadrados, de construcción de cemento ... armazón de acero a prueba de fuego ... casa es apropiada para comisionista, al... cén o industria, mucha ventilación y ... También se alquila solamente el piso ... Precio módico. Informa, Morales, Cuba ... y 13 esquina a F, Vedado.
7965

HABITACIONES

muy frescas y ventiladas en Villegas ... entre Teniente Rey y Muralla, a precios ... módicos. 7858

DESDE EL PRIMERO de Julio se al... la elegante casa Cuba 120, para familia ... oficinas, se piden referencias; también ... la misma se alquila un departamento ... jo para cualquier clase de establecimiento.
7781 20-1 ...

SE ALQUILA un buen departamento ... ra oficina en la hermosa y céntrica casa ... Cuba núm. 54, esquina a Empedrado ... puede ver a todas horas. El portero ... forma. 7642 20-...

EN REINA NUM. 14 se alquilan her... sas habitaciones, con o sin muebles, con ... do el servicio y entrada a todas horas ... las mismas condiciones en Reina 49. Si ... sean personas de moralidad.
7343 26-20 ...

SE ALQUILAN las casas calle de la ... lud núm. 95 y 97, bajos, con sala, sa... comedor, 4 cuartos, uno para criados ... más servicios modernos. La llave en la ... tica. Informan en Obrapía núm. 15, telé... no A-2956 7344 26-19 ...

OFICIOS 88

Se alquila el espléndido piso principal ... tra B, con vista a la Alameda de Paula ... ra oficina o familia. Informan en los ... Jos. M. Muñoz. 6821

DINERO E HIPOTECAS

HIPOTECAS. SE DA DINERO EN HIPOTECAS al 7 y medio y 8 por ciento, según finca y calle. I. Mugía, San José 38, teléfono A-6792. 8253 8-10

AGENCIA LAKE

Dinero para hipotecas en todas cantidades, ciudad y barrios, 6½, 7 y 8 por 100. Dinero para pagarés, automóvies y alquileres. Diríjase con títulos. Prado 101, entre Pasaje y Teniente Rey. Lago Lacalle, Teléfono A-5500. 8268 26-10 Jl.

HIPOTECAS Y PIGNORACIONES

Se da dinero en hipotecas y en pignoraciones sobre valores a tipos del mercado; trato directo. San José núm. 38, bajos, de 11 a 3. 7945 26-3 Jl.

DINERO EN HIPOTECA EN TODAS CANTIDADES, con toda prontitud y reserva. Miguel F Márquez, Corredor. Oficina, Cuba 32, de 3 a 5, teléfono A-8450. 7527 26-22 Jn.

SOLICITUDES

DESEA COLOCARSE UN JOVEN PENINSULAR de criado de manos: es trabajador y formal y tiene quien lo garantice. Informa el conserje de la redacción de este DIARIO.

UNA CRIANDERA ISLEÑA, ROBUSTA Y saludable, como lo revela el niño y aclimatada al país, desea coolcarse a leche entera, buena y abundante, reconocida. Marqués González 80, por Peñalver, letra B. Va al campo. 8285 4-10

CRIANDERA JOVEN, PENINSULAR, DEsea colocarse a leche entera, con recomendaciones de donde hizo otras crías: tiene dos meses de parida. Morro núm. 24. 8284 4-10

SE SOLICITA UNA CRIADA PARA DOS habitaciones, con referencias; sueldo, 3 centenes y ropa limpia. Quinta "Santa Amalia," en Arroyo Apolo, de 12 a 5. 8283 4-10

Gran Agencia de Colocaciones

Villaverde y Ca., O'Reilly 13. Tel. A-2348

Si usted quiere estar bien servido pida sus criados a esta antigua y acreditada casa. A los hoteles, cafés, fondas, panaderías, etc., etc., se manda dependencia en todos giros, lo mismo para esta capital que para cualquier punto de la Isla y cuadrillas de trabajadores para el campo. 8282 4-10

COCINERA ESPAÑOLA, DE MEDIANA edad, que sabe cumplir con su obligación, desea colocarse con matrimonio sin hijos o señora sola. Informes: Zequeira 155, entre Sarabia y Patria. Duerme en la colocación. 8276 4-10

SE SOLICITA, EN SALUD 97, ALTOS, ANtiguo, una criada de manos, peninsular, que sepa cumplir con su obligación, para un matrimonio sin niños. Ha de traer recomendaciones. Sueldo, 3 centenes, ropa limpia y de cama. 8274 4-10

DESEA COLOCARSE UN BUEN COCINEro repostero, cocina a la española, francesa y criolla, en casa particular o establecimiento. Informarán en Habana 102, barbería; también va al campo si es cocina buena. 8272 4-10

SASTRES Y CAMISEROS. ¿DESEAN EStablecerse por poco dinero en el giro de sastrería y camisería? Hay para vender tienda bien surtida y con excelente marchantería, en punto céntrico. Informa el señor Vela, Empedrado núm. 6. 8271 4-10

DESEA COLOCARSE UNA PENINSULAR de mediana edad, de criada de manos en casa de corta familia: sabe muy bien su obligación y tiene buenas recomendaciones. Informarán en Inquisidor núm. 29. 8270 4-10

UNA JOVEN PENINSULAR SOLICITA colocarse de cocinera, en casa de familia, porque duerme en la colocación: tiene referencias. San Rafael núm. 100, altos. 8268 4-10

UNA JOVEN PENINSULAR DESEA COlocarse de criada o manejadora: tiene buenas referencias. Informan en Zulueta 52, moderno. 8263 4-10

UNA CRIANDERA PENINSULAR SOLIcita colocarse a leche entera, de dos meses, teniendo quien la garantice. Espada núm. 26½, entre San Rafael y San José. 8255 4-10

DESEA COLOCARSE UN MAESTRO COcinero, entiende cocina francesa, española y repostería, no tiene inconveniente en ir para el campo siendo familia decente: tiene quien dé informes de él. Teniente Rey 102, antiguo, barbería. 8251 4-10

SE SOLICITA UN COCINERO DE COLOR que sea muy joven y limpio, y con buenas referencias; se da buen sueldo y los viajes a una persona que sepa bien el oficio y sea honrada. Calle 17 número 128, entre L y K, Vedado. 8306 4-10

DESEA COLOCARSE UNA MUCHACHA de 14 años, para ayudar a los quehaceres de una casa o para manejar un niño. Informan en la calle 17 núm. 126, entre K y L, Vedado. 8305 4-10

DESEA COLOCARSE UN JOVEN PENINsular de criado de manos, acostumbrado a trabajar en el país. Informan en el café "El Polo," Reina núm. 31. 8304 4-10

UNA BUENA COCINERA, DE MEDIANA edad, desea una casa particular de corta familia: cocina a la criolla y española. Informan en Aguila 198, accesoria, a todas horas. 8301 4-10

DESEAN COLOCARSE DOS JOVENES peninsulares en casa de moralidad: tienen quien las recomiende. Industria número 121. 8300 4-10

UNA JOVEN PENINSULAR OFRECE SUS servicios de limpieza de habitaciones y coser bien: sabe vestir señoras y que sea familia de moralidad, teniendo quien la recomiende. Informan en Sol núm. 8. 8299 4-10

UNA JOVEN PENINSULAR SOLICITA colocarse de criada de manos en casa de moralidad: tiene quien responda por ella y gana tres centenes y ropa limpia. Tamarindo núm. 32, cuarto núm. 2, bajos. 8298 4-10

DESEA COLOCARSE UNA CRIANDERA de abundante leche, de dos meses de haber dado a luz: tiene el niño que se puede ver. Informan en Corrales número 78. 8296 4-10

COCINERO Y REPOSTERO DESEA COlocación en comercio o particular, habla español e inglés, cocina a la española, americana y un poco cubana, buenas referencias. Aguila 123, antiguo, entre San Rafael y San José. 8294 4-10

COCINERO Y REPOSTERO DE PROFEsión, peninsular, se ofrece para establecimiento, casa de comercio o particular; cocina a la francesa y española, es soltero y con referencias. Informan en O'Reilly 72, barbería. 8292 4-10

SE SOLICITA UNA CRIADA DE MANOS que sepa su obligación, sea trabajadora y traiga recomendaciones de la casa en que ha servido. Calle 19 número 75, antiguo, entre 4 y 6, Vedado. 8289 4-10

UNA MUCHACHA PENINSULAR DESEA colocarse de criada de manos o manejadora: sabe cumplir con su obligación. Informan en Fernandina núm. 57. 8288 4-10

UNA JOVEN FINA DESEA COLOCARSE en casa de moralidad y está acostumbrada a servir en buenas casas. Tiene muy buenas recomendaciones. Informarán en el Almacén Lourdes, calle 15 esquina a F, Vedado 4-10

UNA MUCHACHA PENINSULAR DESEA colocarse de criada de manos o para habitaciones: no tiene inconveniente en ir al campo y sabe cumplir con su obligación y tiene buenos informes. Calzada de Ayesterán número 10, finca "La Riqueña." 8223 4-9

JOVEN PENINSULAR DESEA COLOCAción de criada de manos o de manejadora. Tiene inmejorables antecedentes. Informan en Suspiro núm. 18, bajos. 8225 4-9

UN JOVEN DE 25 AÑOS, ESPAÑOL, SE ofrece para la asistencia de un enfermo en la Isla o en el extranjero: está práctico y tiene recomendaciones. Informan en Cristina núm. 9, Café Muñiz, R. F. F. 8220 4-9

DE CRIADA DE MANOS SOLICITA COlocación un joven peninsular con buenas referencias. Teniente Rey núm. 69, barbería. 8214 4-9

DESEA COLOCARSE UN JOVEN DE criado de manos para limpiar oficinas: sabe trabajar. Informan en San Ignacio número 6. 8213 4-9

SE DESEA UN OPERARIO SASTRE Y un aprendiz. Informan en Maloja número 92, antiguo. 8207 5-9

UNA CRIANDERA PENINSULAR SOLIcita colocarse a leche entera, de dos meses, teniendo quien la garantice. Manrique número 151, antiguo. 8206 4-9

UNA PENINSULAR DESEA SE LE CONfíe un niño para cuidar en su casa. Informan en Villegas 101, puesto de frutas. 8204 4-9

DESEA COLOCARSE UNA ISLEÑA DE mediana edad, para criada de manos: tiene referencias de las casas donde ha estado. Informan en Oficios núm. 7, entresuelos. 8203 4-9

DESEA COLOCARSE UNA CRIANDERA peninsular, aclimatada en el país, con buena y abundante leche, 3 meses de parida, tiene referencias. Informan en San Lázaro núm. 229. 8201 4-9

SE SOLICITA UNA SEÑORITA QUE SEA hábil en Mecanografía, posea una buena letra y tenga algunos conocimientos de números. Se preferiría que haya estado practicando en establecimiento u oficina. Se exigen buenas referencias. Para informes, doctor Vieta Ferro, Aguacate núm. 50. 8199 4-9

COCINERO EN GENERAL, CON BASTANte repostería y buena recomendación, ofrece sus servicios. Informan en Monserrate núm. 71, altos del café "La Florida," habitación número 1. 8196 4-9

UNA MUCHACHA PENINSULAR DESEA colocarse de criada de manos o manejadora. Informan en Monte núm. 123: tiene buenas referencias. 8195 4-9

UNA CATALANA DESEA COLOCARSE de cocinera en casa decente: no duerme en la colocación. Sitios núm. 33. 8193 4-9

ZULUETA NUM. 38, MODERNO. SE SOlicita una criada de manos: tiene que servir la mesa, que no sea muy joven. 3 centenes y lavado. 8192 4-9

UNA PENINSULAR DESEA COLOCARSE de crianda de manos: sabe cumplir con su obligación y es práctica en el país. Informan en Progreso núm. 12. 8190 4-9

UNA MUCHACHA DE 18 AÑOS, PENINsular, solicita colocarse de criada de manos, teniendo quien la garantice. Progreso núm. 32, altos. 8189 4-9

UNA MODISTA FRANCESA, QUE CORTA técnicamente por los últimos figurines, se ofrece para casa particular: va fuera de la Habana si le pagan los viajes. Industria número 23. 8187 4-9

DESEA COLOCARSE UNA PENINSULAR para cocinera: no duerme en el acomodo. Informan en Merced núm. 28, antiguo. 8184 4-9

DESEAN COLOCARSE UNA CRIANDERA peninsular con buena y abundante leche, pudiéndose ver su niña, y una cocinera. Informan en Salud núm. 39. 8247 4-9

DESEA COLOCARSE UNA COCINERA, con práctica al estilo del país, con referencias de donde ha servido. Informan en I entre 21 y 23, Vedado. 8245 4-9

DE CRIADA DE MANOS O PARA HAbitaciones solicita colocarse una joven peninsular que sabe coser a mano y en máquina y que tiene buenas referencias. Calle 15 esquina a A, Vedado. 8241 4-9

UN MSECANICO AJUSTADOR, CATALAN, solicita colocarse de tornero, sin inconveniente en ir al campo. Inquisidor número 19, portería. 8186 4-9

DESEA COLOCARSE UNA PENINSULAR recién llegada, de criada de manos: no quiere ganar menos de 3 centenes: sabe cumplir con su obligación. Informan en la calle del Cristo núm. 11, antiguo. 8240 4-9

PARA LA LIMPIEZA DE HABITACIOnes se solicita una criada blanca que sea fina y sepa coser. Se exigen referencias. Campanario núm. 5, de una a tres p. m. 8237 4-9

UN JOVEN PENINSULAR DESEA COLOcarse de criado de manos o portero: sabe cumplir bien con su obligación. Informarán en la Plaza del Vepor por Reina, puesto de huebos, núm. 2. 8236 4-9

FARMACEUTICO. SE SOLICITA PARA regentar importante farmacia de una población de la provincia oriental. Sueldo, 130 pesos oro americano. Informa, Sarrá. 8234 8-9

UNA PENINSULAR DESEA COLOCARSE de criada de manos o de cuartos, sabe vestir señora, es fina y sabe su odligación, va fuera de la Habana si es necesario. Tejadillo núm. 13, antiguo, informan. 8232 4-9

JOVEN PENINSULAR RECIEN LLEGAdo y que conoce varios países de América, contabilidad y habla bastante inglés, solicita colocación sin pretensiones. Vedado, calle E núm. 29, antiguo, Antonio Abello. 8114 4-8

DESEA COLOCARSE UNA COCINERA ESpañola en casa particular o establecimiento. Darán razón en Bernaza 19, altos del café. 8177 4-8

SE DESEA SABER EL PARADERO DE José Fernández Bonsoño y Villamil, para asuntos de familia. Darán razón en Amistad 124, pregunten por Belarmino López. 8176 4-8

DESEA COLOCARSE UNA CRIANDERA de 22 años, recién llegada: tiene abundante leche, de dos meses, contando con buenas referencias. Animas núm. 58. 8175 4-8

DESEA COLOCARSE UNA PENINSULAR de mediana edad para criada de manos de un matrimonio solo o corta familia. Sueldo, tres centenes y ropa limpia; tiene referencias. G entre 9 y 7, núm. 69, altos, del chalet. 8173 4-8

SE SOLICITA, EN CAMPANARIO NUMEro 70, altos, una buena criada de cuartos que sepa vestir y repasar ropa. Ha de traer informes. 8172 4-8

DESEA COLOCARSE UNA PENINSULAR de mediana edad, de criada de manos: sabe cumplir con su obligación y tiene quien la garantice. No admite tarjetas. Teniente Rey núm. 47, bodega. 8167 4-8

DESEA SOLOCARSE UNA JOVEN EN casa de moralidad, que no sea mucha familia. Dirigirse por escrito o en persona a Sol núm. 80, accesoria, antes de las 8 de la mañana y de 1 a 5 de la tarde. 8164 4-8

DESEA COLOCARSE UNA SEÑORA DE mediana edad para cuartos y repasar ropa: lleva tiempo en el país y tiene referencias de las casas donde ha estado; no se coloca menos de tres centenes. Informan en Monte núm. 398, antiguo. 8165 4-8

DESEO PROFESOR de Francés

DE NACIONALIDAD FRANCESA, QUE HABLE INGLES O ALEMAN. DIRIJANSE POR CORREO A LA SEÑORITA BLANCO, ANIMAS NUM. 20. 8152 4-8

UNA JOVEN PENINSULAR SOLICITA colocarse de manejadora o criada de manos: tiene quien responda por ella. Cuba número 18. 8171 4-8

EN CASA DE HUESPEDES, HOTEL O particular, de moralidad, desea colocarse, para camarera, una joven cubana. Calle 8, esquina a 21, Vedado. 8169 6-8

UNA PENINSULAR DESEA ENCONTRAR una familia que se embarque para Coruña del día 15 al 20, es cariñosa para con los niños. Informa en la Beneficencia, le superiora de la maternidad. 8183 4-8

DESEA COLOCARSE UNA JOVEN PEninsular para criada de manos: es práctica también en la cocina en la Habana, que sea en casa de poca familia, con garantías; si no es casa de moralidad, no se molesten. Informan de 9 a 10 a. m. y de 2 a 4 p. m., en Maloja núm. 109, esquina a Campanario. 8180 4-8

DESEA COLOCARSE UNA JOVEN PEninsular para criada de manos o habitaciones: tiene buenos informes. Cuba número 36, moderno. 8179 4-8

SE OFRECE UNA BUENA COCINERA Y repostera, española,: desea casa seria y no se coloca menos de 3 o 4 centenes. Informan en O'Reilly 23, altos. 8138 4-8

DESEA COLOCARSE UNA BUENA LAvandera y planchadora: tiene buenas referencias. Informan en Manrique núm. 135. 8137 4-8

DOS PENINSULARES SOLICITAN COLOcarse, una de criada de manos y de cocinera la otra, ambas con referencias. San Lázaro núm. 251, moderno. 8136 4-8

UNA BUENA COCINERA, PENINSULAR, desea colocarse en casa particular o establecimiento: cocina a la española, criolla y entiende de repostería, teniendo quien la garantice. Informan en Vives núm. 170. 8139 4-8

DESEA COLOCARSE UNA PENINSULAR de criandera: puede verse su niño. Informan en Marina núm. 50, antiguo, cuarto número 4. 8133 4-8

UNA COCINERA PENINSULAR SOLICIta colocarse en casa de familia o de comercio, dando buenas referencias: puede dormir en la colocación. Monte núm. 12, habitación núm. 40. 8131 4-8

DESEAN COLOCARSE DOS MUCHACHAS jóvenes de criadas de manos o de manejadoras: llevan tiempo en el país, saben cumplir con su obligación y una de ellas desea dormir fuera. Informan en Animas 58. 8129 4-8

SE SOLICITA UNA COCINERA BLANCA que duerma en el acomodo, para una corta familia; si ayuda algo a la limpieza, se le da un buen sueldo. Informan en Cerro núm. 75, por la tarde. 8159 4-8

EN COMPOSTELA 116, ALTOS, ENTRE Acosta y Jesús María, se necesita una criada de manos, peninsular, que sepa su oficio de verdad, que cosa a mano y a máquina y que tenga persona que la garantice. 8158 4-8

SE SOLICITA UNA MUCHACHA PENINsular para cocinar y ayudar a los quehaceres, ha de dormir en la colocación. Corta familia. Calle 25 núm. 315, entre B y C, Vedado. 8157 4-8

COCINERA QUE SABE CUMPLIR FIELmente con su cometido, desea colocarse con familia honrada. Informes: Amistad 136, habitación núm. 20. Tiene buenas referencias. 8156 4-8

DESEA COLOOARSE UNA JOVEN PEninsular de manejadora o criada de manos: tiene referencias y sabe su obligación, prefiere de manejadora y no tiene inconveniente en ir al campo. Carmen número 4, cuarto núm. 11. 8155 4-8

DESEAN COLOCARSE DOS JOVENES peninsulares, una de criada o manejadora y la otra de ama de cría, con buena y abundante leche. Belascoaín núm. 3, cuarto número 33. 8154 4-8

DOS COCINERAS PENINSULARES SOlicitan colocarse en casa de familia: tienen buenas referencias. Belascoaín número 17, entrada por Virtudes. 8150 4-8

SE SOLICITA

una señora de mediana edad, de moralidad, para la limpieza en general de una casa de corta familia, ha de dormir en el acomodo; si es viuda se le admite una niña que no pase de 12 años; se le pagan los viajes para tratar. Informan en Cerro 775, por la tarde. 8160 4-8

DESEA COLOCARSE UNA EXCELENTE criandera, recién llegada, con 3 meses de parida. Escobar núm. 176. Pregunten por María. 8149 4-8

UNA COCINERA DE MEDIANA EDAD desea colocarse en casa de corta familia. Informan en Jesús del Monte, San Indalecio 15, entre Correa y Encarnación. 8148 4-8

DE CRIADA DE MANOS SOLICITA COlocarse una joven peninsular que tiene quien informe de ella. Aguiar núm. 16. 8143 4-8

DESEA COLOCARSE UNA COCINERA peninsular en casa particular o establecimiento: tiene personas que la recomienden y no duerme en la colocación. Informan en Monte núm. 20, antiguo. 8141 4-8

DOS HERMANOS DESEAN COLOCARSE juntos en casa de mucha moralidad, él para el servicio de mesa o portero, sabe limpiar y planchar trajes de caballero, y ella para limpieza de habitaciones o manejadora, sabe coser, los dos tienen recomendaciones y no tienen inconveniente en salir fuera. Informan en Someruelos núm. 17. 8127 4-8

SE OFRECE UN COCINERO PARA COmercio, casa particular u oficina, de intachable conducta. Para informes, Obrapía núm. 45, carnicería. 8124 4-8

De Interés

Un señor que estuvo establecido en el comercio veinticuatro años y que es activo en sus deberes, desea trabajar como viajante en todos los giros comerciales, por tener nociones de todos, incluyendo maderas, muebles, tabacos y cigarros, licores, agente de cualquier industria, etc. También como mayordomo, administrador, empleado, etc. Tiene quien lo garantice y proporciona otros informes en esta Empresa del DIARIO DE LA MARINA. 8118 15-8 Jl.

UN ASIATICO, COCINERO, DESEA COlocarse en casa particular o de comercio: sabe bien el oficio y tiene referencias. Luz núm. 73, puesto de frutas. 8119 4-8

UNA SEÑORITA CON PRACTICA EN oficina, desea encontrar empleo de mecanógrafa, posee además buena letra y algo de contabilidad. Informan en Habana núm. 38, antiguo. 8121 8-7

DESEA COLOCARSE UN JOVEN ESPAñol de criado de manos: sabe cumplir con su obligación y tiene quien lo recomiende. Informan en 23 y 4, bodega, Vedado. 8122 4-7

COCINERA, Costurera y Lavandera

Se solicitan para atender a un matrimonio sin niños. Si no saben cumplir con sus obligaciones, que no se presenten. La costurera tendrá que saber cortar y bordar. La lavandera lavará en la casa. **Buen sueldo.** Se exigen referencias. **San Lázaro 234, antiguo.** 8085 8-6

TENEDOR DE LIBROS

Se ofrece para toda clase de trabajos de contabilidad. Lleva libros en horas désocupadas. Hace balances, liquidaciones, etc. **San Rafael núm. 149, altos.**

TODA PERSONA DE AMBOS SEXOS

ricos, pobres y de pequeño capital, o que tengan medios de vida, pueden casarse legal y ventajosamente, aunque se lo impidan causas diversas, escribiendo con sello, muy formal, confidencialmente y sin escrúpulos, al señor ROBLES, Apartado 1014 de correos, Habana.—Hay señoritas y viudas ricas que acepten matrimonio con quien carezca de capital y sea moral.—Mucha seriedad y reserva impenetrable, aun para los íntimos familiares y amigos

7941 8-3

VENTA DE FINCAS Y ESTABLECIMIENTOS

TERRENOS. SE VENDEN 23,000 METROS de terreno en la Calzada de Ayesterán. I. Mugía, San José 38, teléfono A-6792. 8252 8-10

SE VENDE UN GRAN CAFE EN EL MEjor punto de la Habana, buen contrato y en buenas condiciones. Informan en Obrapía núm. 88, Domingo García. 01-+ 9958

GANGA. SE VENDE UNA IMPRENTA con todos sus acesorios. Villegas 32, esquina a Progreso. 8264 4-10

SE VENDE UNA BODEGA EN $1,200 O se admite un socio inteligente en el ramo, con 600 pesos. Informa en Dragones 16, Roque Gallego. 8235 4-9

SE TRASPASA UNA CASA DE INQUILInato, grande, por no poderla atender quien la tiene. Renta mensualmente libre 90 pesos. Informan en Monte y Aguila, Café de Berlín, de 7 a 8 a. m., Francisco Rodríguez. 8246 4-9

GANGA. GANA $15-90, CASA MODERNA, con dos ventanas, sala, comedor, dos cuartos, sanidad moderna, $1,500. Otra mayor, $2,000. LAKE, Prado 101, entre Pasaje y Teniente Rey. C 2387 4-9

GANGA, CASA MODERNA, PORTAL, SAla, saleta corrida, cuatro cuartos, sanidad, mosaicos, cielo raso ,alcantarillado, cerca tranvía, $3,750. LAKE, Prado 101, entre Pasaje y Teniente Rey. C 2386 4-9

HERMOSA CASA, MODERNA, DOS VENtanas, sala, recibidor, cuatro cuartos, salón comedor, doble servicio, cuarto para criados, patio ,traspatio, mosaico ,azotea, próximo tranvía, $6,000. Otra de $4,500 hasta $12,000, en Jesús del Monte, parte alta. LAKE, Prado 101, entre Pasaje y Teniente Rey. C 2385 4-9

ESQUINA CON ESTABLECIMIENTO, GAnando $47-70, con contrato, en $4,700 por ausentarse. Otra gana $95-40, $8,000 y $7,000. LAKE, Prado 101, entre Pasaje y Teniente Rey. C 2384 4-9

SE VENDE, EN $15,000 ORO ESPAÑOL, una casa de alto y bajo, de moderna construcción y situada en la calle de Dragones, antes de Campanario. No se desean corredores. Para informes, dirigirse a la calle del Aguacate núm. 50, bajos. 8197 6-9

FINCA AZUCARERA EN ORIENTE Sembrada de caña, con bueyes y carretas, poblados, línea férrea estrecha, carros para caña, una locomotora, etc., etc. La cruza el ferrocarril. Para más informes, Monte núm. 187, "La Oriental." 8161 4-8

EN CARDENAS

se arrienda o se vende el potrero Bolaños, de treinta y ocho caballerías y 326 cordeles de tierra ,situado en el término municipal de Martí (antes Guamutas) compuesto de los lotes números 1 y 2 de la Hacienda San Miguel de la Rioja. Informarán en la Habana, Calzada núm. 54, piso alto, entre F y G, del barrio del Vedado. 8163 10-8

EN LA MEJOR CUADRA DE LA CALLE de Luz, vendo una casa de alto y bajo, nueva; 2 grandes rejas, sala, comedor, 4|4, patio, cocina, cuartos de baño e inodoro y buenos mosaicos. El alto igual; escalera de mármol y azotea. Gana 19 centenes o sean $100-70 y piden $12,000. Espejo, O'Reilly 47, de 3 a 5. 8182 4-8

UN CAFE. SE VENDE UNO CON VIdriera de tabacos y cigaros en Egido, frente a la Estación Terminal; se da barato por tener el dueño que ocuparse en otros negocios. Informan en Lamparilla núm. 94, altos, de 8 a 10½ de la mañana. 8144 8-8

SE VENDE UN GRAN PUESTO DE FRUtas en punto de mucho tránsito, venta diaria de 25 a 30 pesos; se vende por motivos que se dirán al comprador. Informan en Belascoaín y Estrella, bodega. 8145 8-8

CASAS EN VENTA. ESCOBAR, $4,000; Apodaca, $6,000. Lealtad, $8,000. Chacón, $14,500. Luz, $8,500. San Rafael, $8,500. Misión, $2,800. Villegas, $22,000. Martínez, Habana núm. 70, Notaría. 8105 10-6

EN $6,200 SE VENDE UNA CASA MOderna de 2 pisos, cerca del Parque, renta $60. Urge la venta. Monserrate 13 A, bajos, de 12 a 3. Sin corredor, Directo. 8081 6-6

FINCA BARATA. SE VENDE UNA CAballería de inmejorable tierra a media legua de Alquízar, frente al ingenio "Barbón," con casas gran vega y arboleda. Informará en Alquízar Francisco Castillo, Máximo Gómez 42 y en la Habana en Prado 38, antiguo. 8100 8-6

SE VENDE UNA CASA PROPIA PARA fabricar en punto céntrico. Informan en Bernaza núm. 72, café. 8113 10-6

8,842 METROS DE TERRENO

En el reparto de las Cañas, Cerro, y al nivel de la fábrica de cerveza "Palatino," con solo la zanja por lindero, vendo 7,012 metros de terreno llano y a propósito para establecer una gran industria; y en la esquina de Churruca y Daoiz, 1,830 metros más, propios para un chalet o industria grande. Informa su dueño en Campanario 18, teléfono A-1527. 8032 8-5

SE VENDE

un café acreditado en calle inmediata a los muelles en 2,800 pesos oro español; tiene unos 50 abonados a comida, una buena vidriera que casi paga el alquiler total de la casa. Hay contrato por cuatro años y se pagan once centenes incluyendo los altos para vivienda; se da a prueba durante 15 días o un mes y facilidades para el pago. Vea a Polinomio, Obrapía 14, esquina a Mercaderes. 8034 8-5

BUENA OPORTUNIDAD

Por cambio de local se cede o arrienda el que ocupa la tienda de ropa "Corticelli," en Jesús del Monte 539, 12 metros de frente por 9 de fondo y 5 cuartos grandes. Se da muy en proporción. También se venden los armatostes, tres magníficas vidrieras de calle y un mostrador. 7987 8-4

SE VENDE UNA BODEGA BARATA A mitad de precio en la calle de Manrique. Informan en Dragones núm. 48, antiguo. 1969 8-3

PARA COLOCAR DINERO

Vendo una casa en Apodaca en $10,600; Arsenal, $4,600; Belascoaín, $8,500 y $9,000; Chacón, $10,000; Curazao, $4,500; Compostela $6,000; Estrella, $4,000; Gervasio, $10,600; Aguila, $6,000; Habana, $5,500; Indio, $9,000; Industria, de $7,000 dos; Lealtad, $6,500. Cuba 7, antiguo, de 12 a 3, J. M. V. 7899 8-3

SE VENDE LA CASA RAYO NUMERO 76, trato directo. Informan en la misma. 8234 10-3

LOMA DEL MAZO. EN LO MEJOR VENdo 20 por 40 o la mitad, en buenas condiciones. Informan en Empedrado 24, nuevo, de dos a cinco p. m. y los domingos Calzada de Jesús del Monte y San Francisco. Teléfono A-5829, Arango. 7963 15-3 Jl.

POR NECESIDAD SE VENDE UNA ESquina en la calle de **Patrocinio,** a veinte y dos pesos metro, mide 1,200 metros cuadrados. Su dueño en Obispo 74. 7139 26-17 Jn.

BARBEROS. GRAN OPORTUNIDAD para establecerse. Se venden los lujosos muebles de la barbería de Villegas 55, esquina a Obispo. Se dan baratos. 7991 8-4

MUEBLES Y PRENDAS

UN JUEGO DE COMEDOR, UN ESCAPAte ropero, camas, lámparas eléctricas, un escritorio de señora y otros muebles y adornos se venden muy baratos por tener que ausentarse su dueño. Escobar 24, altos, esquina a Lagunas. 8256 10-10

MUEBLES

Se vende un ajuar completo, en conjunto o en detalle.

Aguila 107, piso segundo, de 2 a 4 todos los días.

c. 2404 4-10

COMERCIANTES. EN VERDADERA ganga se vende una vidriera metálica de seis metros y un tablón de cedro de mostrador, 15 piés de largo por 23 pul. de ancho. Amistad núm. 69, de 5 a 7 P. M. 8212 4-9

¡IMPORTANTE! PARA VENDER SUS muebles (no antiguos) y objetos, sin anuncio, avise por una postal a A. C., ernaza 56. 8211 4-9

PIANO ALEMAN Y MUEBLES EN GANga. Se vende, baratísimo, un gran piano alemán, sin estrenar, de lo más moderno y todos los muebles de la casa, por embarcarse la familia. Tenerife núm. 5. 8110 8-6

POR TENER QUE IR A ESPAÑA, vendo una vidriera de mucho porvenir. Informan en la misma, San José y Amistad, café. 8123 4-8

A LOS FOTOGRAFOS

y aficionados. Se vende, en módico precio, una magnífica cámara de pelíoulas Kodak, Cartridge número 5, 5 por 7 pulgadas, enteramente nueva. Informan en San Lázaro 226, altos. 8107 8-6

EN "LA FLORIDA," SAN RAFAEL NUmero 6, se liquidan maniquís, anaqueles, un escritorio, colgadores, etc. Muy barato. 8042 8-5

Aviso Importante

A los sastres y camiseros que deseen establecerse. Se venden los enseres completos de una sastrería y camisería, todo nuevo y de cedro, en buenas condiciones, y se da todo por la mitad de su precio. Informan en Inquisidor núm. 27, bodega. 7967 10-2

BILLARES

Se venden billares nuevos a plazos con efectos de primera clase. También hay toda clase de eefctos para los mismos. Vda. e hijos de J. Forteza, Amargura 43. 8056 26-5 Jl.

MIMBRES, CAMAS, CUNAS

escritorio señora, mesas comedor, libreros, sillerías de todas clases, juegos de caoba para sala, comedor y cuarto etc. Todo a precio de liquidación. Visite usted esta casa antes de comprar.

La Estrella de Colón

GALIANO Y VIRTUDES

C 2243 alt. 8-5

CAMISAS BUENAS

A precios razonables en "El Pasaje," Zulueta 32, entre Teniente Rey y Obrapía. 2336 Jl.-1

SE VENDE UNA MUEBLERIA EN BUEN punto, por asuntos de familia. Informan en San Rafael núm. 61, Sánchez. 7921 8-3

Fábrica de Muebles

Hay juegos de cuarto y de comedor o piezas sueltas. Más barato que nadie. Especialidad en muebles a gusto del comprador. Lealtad núm. 103, entre Neptuno y San Miguel. 7843 16-1 Jl.

UN JUEGO DE COMEDOR, ASI COMO lámparas, mimbres y otros muebles, se venden por tener que ausentarse su dueño. Escobar 24, altos, esquina a Lagunas. C 2132 15-26 Jn.

PIANOS NUEVOS DE BERLIN

a $10 Cy. al mes. Anselmo López, Obispo 127.

Si quiere usted tener un buen piano, cómprelo en casa donde el gerente tenga los conocimientos y experiencia necesarios para no equivocarse. C2121 26-26 Jn.

ARMONIUMS FRANCESES

transpositores: Han llegado a casa de Anselmo López, Obispo núm. 127. Se venden al contado y a plazos. C 2120 26-26 Jn.

PIANOS

Thomas Fils. Muchos son los profesores que compraron de estos pianos, porque reunen cuantos requisitos pueda exigir el pianista más inteligente. Bahamonde y Ca., **Bernaza núm. 16.** 7538 26-25 Jn.

PIANOS

Hamilton Baisselot, de Marsella, y Lenoir Freres, modelos especailes por su pureza de sonidos y construcción elegantísima, se venden al contado y a plazos. Pianos de uso, desde 15 centenes en adelante. Se alquilan y arreglan toda clase de pianos. Viuda e Hijos de Carreras, Aguacate 53, entre Teniente Rey y Muralla, teléfono A-3462. 7214 26-18 Jn.

DE ANIMALES

POR EMBARCAR SU DUEÑO PARA EL extranjero, se venden en Colón núm. 1, dos caballos propios para niños, de 5½ y 6 cuartas, muy bonitos, finos, muy mansos, muy baratos y con mucho picadero. 8280 4-10

SE VENDE UN CABALLO DE MONTA propio para un niño. Informan en el Vedado, calle Nueve núm. 72, donde puede verse de 9 a 2. 8194 4-9

MULAS Y CARRO. SE VENDE UNA buena pareja de mulas y un carro nuevo para muelle. Para verlos y tratar en Figuras núm. 3, con el señor Pérez. 8239 5-9

A los Contratistas

Se venden 15 parejas de mulos con sus wagones bottom dump. Una cantera de piedra caliza dura, con tres trituradoras, dos cilindros de Bufaflo de 10 toneladas y dos de bueyes. G. Gumá, Churruca número 57, Cerro. 8142 10-8

SE VENDE UNA JACA CRIOLLA, FIna y nueva, de siete cuartas de alzada. Se puede ver a todas horas en Acosta 80, A. G. 2939 8-3

DE CARRUAJES

SE VENDE, POR AUSENTARSE SU DUEño, un milord, limonera, tres libreas, dos bombas ,todo en excelentes condiciones. Puede verse en Morro núm. 6. 8293 5-10

¡OCASION! ESPLENDIDO AUTOMOVIL marca "Locomobile," 30 a 35 H. P., 7 pasajeros, equipo completo, gomas nuevas, se vende por ausentarse su dueño; puede verse a todas horas en "La Casita Criolla," mueblería, Cerro núm. 616, teléfono I-1517. 8281 15-10

SE VENDE UN MILORD EN BLANCO DE primera clase. Calle de la Industria número 131. 7919 8-3

MENOS DEL COSTO UN HERMOSO Y flamante milord francés en blanco. Informan en Aguiar núm. 114. 8000 8-4

AUTOMOVIL

propio para un medico o comerciante, dos asientos, acaba de llegar y se ofrece en módico precio: es el carro más lindo que se conoce ,económico y bien construído. Habana núm. 94. 7845 alt. 5-1

MAQUINARIA

SE VENDEN EN LA REFINERIA DE Cárdenas **The Cuban Sugar Refining Co.** 10 centrífugas de "Hepworth" y 6 id. de "Weston," con sus accesorios y pueden verse a cualquier hora. C 2378 4-9

SE VENDEN 3 CHIMENEAS DE HIErro 8' x 150 piés. Motoras horizontales de 8" x 10", 11" x 20", 15" x 24", 22" x 36". 1 conductor de caña, otro de bagazo, 5 fragatas de vía 30". Francisco Seiglie, Cerro 609, Habana. 8021 8-4

CARPINTEROS

Maquinarias de Carpintería al contado y a plazos. BERLIN, O'Reilly número 67, teléfono A-3268. 2334 Jl.-1

MOTORES DE ALCOHOL Y GASOLINA

Al contado y a plazos, os vende garantizándolos, Vilaplana y Arredondo. O'Reilly número 67, Habana. 2332 Jl.-1

BOMBAS ELECTRICAS GARANTIZADAS A PRECIOS SIN COMPETENCIA

Bomba y Motor de 600 galones por hora, $100-00. Bomba y Motor de 900 galones por hora, $125-00. Bombas de Pozo Profundo a $100-00 y $125-00. BERLIN, O'Reilly 67, teléfono A-3268. Vilaplana y Arredondo, S. 2331 Jl.-1

Motores ELECTRICOS ALEMANES, ITALIANOS Y AMERICANOS

Al contado y a plazos los hay en la casa BERLIN, de Vilaplana y Arredondo S. en C., O'Reilly núm. 67, teléfono A-3268. 2333 Jl.-1

SE VENDEN

1	MOTOR de	corriente	directa de	15	caballos	
3	id.	id.	id.	id.	3	id.
1	id.	averiado id.	id.	id.	3	id.
1	id.	id.	id.	id.	½	id.
6	id.	id. alterna, sin asiento id.			½	id.

IMPONDRAN EN LA ADMINISTRACION DE ESTE PERIODICO.

MISCELANEA

SE VENDE TODO EL DESBARATE DE madera de la casa calle del Sol núm. 6, en muy buenas condiciones y en la misma informarán. 8262 15-10

DE OCASION

Panteones en el Cementerio de Colón dispuestos para enterrar. Los hay de una bóveda, con osario y de dos bóvedas y dos osarios, de nueva y perfecta construcción, terminados, con sus mármoles, uno de dos bóvedas, tiene monumento. Informan en Bernaza núm. 55, marmolería. 7393 26-21 Jn.

AVISO A LOS INDUSTRIALES

que se dedican a la elaboración de toda clase de madera y construcciones de fábricas como también muebles, Maquinaria construída por la FRANK MACHINE COMPANY, de Buffalo, N. Y.

Se reciben órdenes por Francisco P. Amat y Ca., sus únicos Agentes en esta Isla de Cuba.

Catálogos y precios a quien los solicite a los Agentes en la calle de Cuba número 60, Habana. 2335. Jl.-1

NUESTROS REPRESENTANTES EXCLUSIVOS para los Anuncios Franceses, Ingleses y Suizos son los

Sres L. MAYENCE & Cie

9, Rue Tronchet — PARIS

Imprenta y Estereotipia del DIARIO DE LA MARINA, Teniente Rey y Prado

CABLEGRAMAS

DE NUESTRO SERVICIO PARTICULAR

LOS QUE DESCUARTIZARON A JALON

María Luisa Sánchez ha confesado al fin que ella prestó su personal ayuda a su padre en el descuartizamiento de García Jalón.

Madrid, 9.

Todos los periódicos de esta noche publican la espeluznante descripción que acaba de hacer María Luisa Sánchez de cómo entre ella y su padre descuartizaron el cadáver de García Jalón.

Se recordará que desde el mes de Mayo último estaban detenidos padre e hija, acusados de la comisión de dicho crimen, sin haberse podido lograr que él confesase (a pesar de las pruebas abrumadoras que contra él se han acumulado) ni que ella tampoco dijese otra cosa que la amañada historia de que encontrándose hablando con Jalón entraron unos enmascarados, quienes le golpearon y también a ella, sin que luego hubiese podido darse cuenta de lo sucedido.

De la confesión de María Luisa resulta ahora que ella ayudó a su padre a descuartizar el cadáver de Jalón, después que él le mató a golpes de maza.

Parece por lo tanto quedar descartada la historia de los enmascarados, forjada por ella, puesto que sólo se trata de un acto que llevó a cabo en complicidad con el autor de sus días.

Las gentes comentan apasionadamente la horrible declaración de la hija del nefando capitán.

LLUVIA DE FUEGO EN VALENCIA

Madrid, 9.

Despachos que se han recibido de Valencia anuncian que una lluvia de fuego ha sembrado la ruina y el espanto en todo el distrito que rodea a Alcocer.

Los vecinos, aterrorizados por tan tremendo e inesperado azote, se refugiaron en una iglesia, donde permanecieron hasta que cesó el extraño fenómeno.

Tres formidables detonaciones siqueron a la lluvia de fuego.

Acto seguido surgió una tremenda tempestad, bajo un cielo clarísimo.

Sobre los inmediatos pueblos de Benavides y Cuartil descargó horroroso pedrisco.

Las piedras mayores pesaban más de tres libras.

Las gentes están asombradas ante el extraño fenómeno celeste.

OTRO ENCUENTRO

Madrid, 9.

El general Alfau comunica que tres columnas españolas batieron a los moros que trataban de concentrarse en Samsa.

Los rifeños tuvieron gran número de bajas.

Por parte de los españoles hubo un cabo muerto, un oficial indígena y siete soldados heridos.

Dice también el general Alfau, rectificando anteriores noticias, que las bajas españolas en el combate de Alcázar, ascendieron a setenta.

LA INFANTA ISABEL

Palma, 9.

La Infanta ha sido ovacionada en todos los pueblos que ha visitado.

S. A. está muy satisfecha del cariñoso recibimiento que le han hecho en los lugares por donde ha pasado.

UNA BANDERA

Cartagena, 9.

Se ha acordado regalar una bandera al nuevo destroyer "Bustamante".

LOS PROYECTOS DE GASSET

Madrid, 9.

Según ha dicho el Ministro de Fomento, señor Gasset, en el Consejo que ha de celebrarse el viernes, se tratará principalmente de los proyectos que él ha presentado.

El Ministro de Hacienda señor Inclán ha ofrecido a Gasset los recursos necesarios para llevar a cabo su obra en breve.

DOS NOTICIAS

El general Lolatán ha salido para ir a tomar posesión del Apostadero de Cádiz.

—Alba está reorganizando la inspección de las fundaciones benéficas en la aprobación general.

DOBLE HOMENAJE

El homenaje que los coroneles de caballería habían acordado rendir al general Silvestre por la brillante campaña que ha realizado en Africa, se hará ahora extensivo al general Berenguer, ascendido también como Silvestre por sus brillantes acciones de guerra.

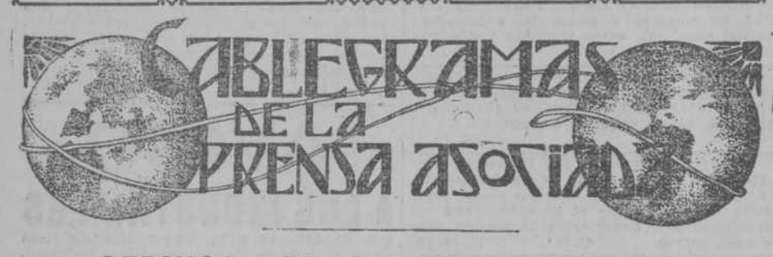

SERVIOS, BULGAROS Y GRIEGOS

Noticias contradictorias de Belgrado, Sofía y Atenas Cansados de pelear. Anuncio de armisticio.

Londres, 9.

De Belgrado dicen que despachos fidedignos de origen privado anuncian que nueve batallones de búlgaros que invadieron a Servio por Kniarsevatz fueron completamente aniquilados.

Ha ocurrido un combate entre servios y búlgaros a la entrada de Zajetzar.

De Sofía anuncian semi-oficialmente que los búlgaros han salido triunfantes en toda la línea, rechazando todos los ataques de los servios, quienes sufrieron enormes bajas y se han retirado hacia Egripanka, perseguidos por los búlgaros.

De Atenas llega la noticia, oficialmente, de que los griegos, atacando a los búlgaros en los desfiladeros de las montañas hacia Strumitza, anoche, los obligaron a huir precipitadamente, infligiéndoles bajas considerables.

El Rey Pedro de Servia ha publicado una proclama, anunciando a sus súbditos que ha declarado la guerra a Bulgaria. Esta proclama dice textualmente:

"Los búlgaros, olvidando la fraternal ayuda y la heroica sangre vertida por los servios en los campos de batalla de Tracia, han dado a las naciones eslavas y al mundo civilizado un ejemplo abominable de ingratitud y codicia. Esta actitud fratricida me ha causado el más profundo dolor y herido mis sinceros sentimientos de eslavo. La responsabilidad de ese crimen contra la nacionalidad eslava y contra la humanidad caerá de lleno sobre los autores de esa ingratitud y codicia."

Un despacho de Belgrado al "Daily Mail" dice que los búlgaros están atacando ferozmente a Pirot, en la línea del ferrocarril de Belgrado a Sofía.

Los diplomáticos rumanos que se encuentran en Londres dicen que el ejército rumano, que se está movilizando, invadirá a Bulgaria si el resultado de las hostilidades es desfavorable a Servia, siendo así, que Rumania teme que se perjudiquen sus intereses si Bulgaria llega a ser demasiado poderosa.

De Viena se anuncia que Bulgaria ha enviado a las potencias una circular en la que se muestra dispuesta a negociar la paz. Dícese también que los jefes búlgaros y servio están negociando un armisticio, en vista de las tremendas pérdidas sufridas por ambos ejércitos y la creciente epidemia del cólera.

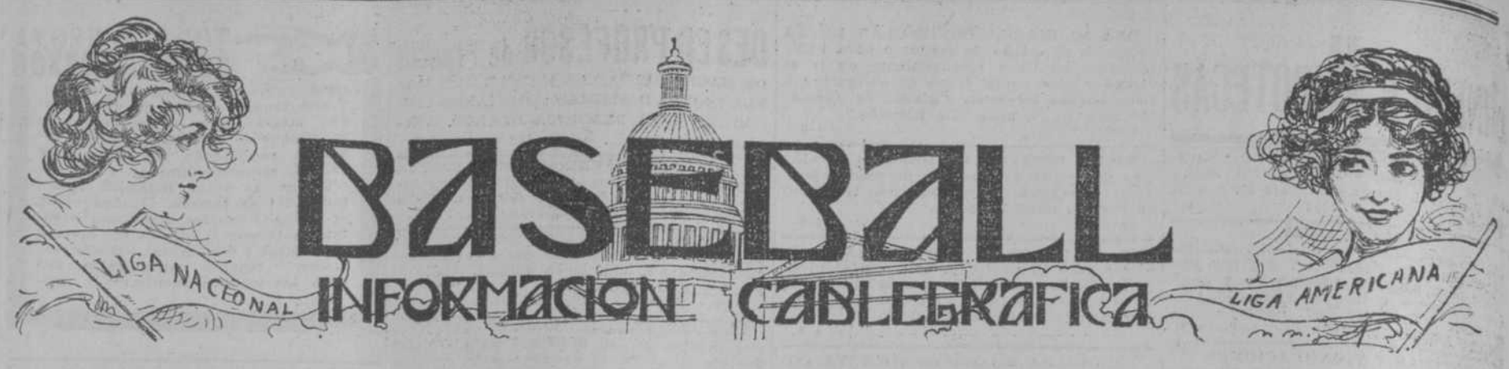

A dos criollos, Marsans y Almeida, debe el Cinci su victoria sobre los Superbas. Marsans da un hit que permite el empate. Almeida da otro hit que anota la decisiva. Trescientos cubanos, entre ellos el general Monteagudo, presencian el desafío, celebrando después el triunfo de sus paisanos. Doble derrota de los Cardenales. Los Senadores ganan un juego y pierden otro. Interesantes descripciones de los juegos de hoy.

LIGA NACIONAL

RESUMEN DE LOS JUEGOS

N. York 3-Chicago 0
Brooklyn 5-Cinci 6
Boston 6-San Luis 3 (1)
Bosfon 10-San Luis 6 (2)
Fila 0-Pittsburg 3

SITUACION DE LOS CLUBS

	G.	P.	Ave.
New York	49	23	680
Philadelhia	41	28	594
Chicago	40	36	526
Brooklyn	35	35	500
Pittsburg	36	38	486
Boston	32	41	438
Saint Louis	31	44	413
Cincinnati	28	49	346

LIGA AMERICANA

RESUMEN DE LOS JUEGOS

Chicago 2-N. York 0
Cleveland 3-Filadelfia 5
Detroit 5-Washington 3 (1)
Detroit 0-Washington 9 (2)
St Luis 0-Boston 9

SITUACION DE LOS CLUBS

	G.	P.	Ave
Philadelphia	55	19	743
Cleveland	48	30	615
Washington	43	35	551
Chicago	43	36	544
Boston	37	36	507
Saint Louis	32	51	385
Detroit	31	51	377
New York	21	52	288

DETALLES DE LOS JUEGOS

Filadelfia 0—Pittsburg 3

Filadelfia, 9.

En los terrenos del club local y a presencia de millares de fanáticos, los Piratas dieron hoy los nueve ceros al team de los Kuakeros.

El Pittsburg hizo su primera carrera con una transferencia, un sencillo de Miller y un error de Kuabe que pifió el rolling de Wilson. Las otras dos anotaciones las agregó en el noveno inning con un hit de Mc Carthy, un doble de Simon y un wild de Alexander.

Dos de los hits sacados a Adans fueron de arañazos.

Anotación:

	C.	H.	E.
Fila	0	3	1
Pittsburg	3	10	2

New York 3—Chicago 0

New York, 9.

En Polo Grounds hubo hoy gran entusiasmo por la manera magistral como los Gigantes dejaron en blanco a los Cubs después de una brega reñidísima.

Marquard tuvo al Chicago a merced de sus lanzadas durante todo el desafío, pero los visitantes solo pudieron darle un hit limpio en toda la tarde.

Cheney pitcheó un buen juego, excepto en el cuarto inning, en el que el New York anotó dos veces con sencillos por Fletcher y Doyle, un doble robo por Fletcher y Merkle, un pass ball de Bresnahams y un wild de Cheney. Los Gigantes hicieron otra carrera en el noveno.

Anotación:

	C.	H.	E.
New York	3	6	3
Chicago	0	4	0

Cincinnati 6—Brooklyn 5

Brooklyn, 9.

Con trescientos cubanos, entre ellos el general Monteagudo, ocupando los palcos y asientos de preferencia del hermoso Grand Stand, los players cubanos Marsans y Almeida se portaron hoy a la altura de las circunstancias ganando a la hora crítica el triunfo para su club.

Con una carrera menos en el noveno inning. Devore logré posesionarse de la segunda y Marsans le hizo empatar el score dando un precioso hit. Armando aprovechando el tiro a home se colocó en la intermedia y Almeida cerró el score con broche de oro, disparando el hit más oportuno y sensacional de la tarde, en el cual pisó Marsans la dura goma anotando la carrera decisiva.

Almeida estuvo esta tarde hecho un coloso, tomando parte en un doble play en el noveno inning que substituyó a Dodge en la tercera.

Marsans alcanzó un record notabilísimo, además de un hit y su carrera, realizó cinco outs dificilísimos que le valieron ruidosos aplausos.

La Colonia Cubana encantada con el modo brillantísimo con que jugaron los cubanos, celebró después del desafío la victoria de sus paisanos.

Anotación:

	C.	H.	E.
Brooklyn	5	13	1
Cinci	6	17	1

Dos victorias del Boston

Boston, 9.

El doble header entre Boston y San Luis resultó en un doble triunfo para los muchachos locales.

En el primer encuentro el Boston dió hits en casi todos los innings con estos y las películas kilométricas proyectadas por Sweenney y Myers, fueron más que suficientes para ganar el desafío.

En el segundo partido el San Luis dió los hits más que el Boston, pero tuvo la desgracia de no agruparlos más que en el sexto inning, donde hizo sus carreras.

(Primer juego)

Anotación:

	C.	H.	E.
Boston	6	10	1
San Luis	3	12	2

(Segundo juego)

Anotación:

	C.	H.	E.
Boston	10	8	1
San Luis	6	12	3

Chicago 2—New York 0

Chicago, 9.

Hoy ha sido día de lechadas. Los Yankees también sufrieron la suya a manos de los Medias Blancas.

El desafío fué muy reñido, ganándolo el Chicago en el cuarto inning con los siguientes recursos: un doble de Shalk, un fumble de Midriff y un pase de Bodie.

Scott estuvo brillantísimo, dominando todo el tiempo y sacando diez struck outs.

Anotación:

	C.	H.	E.
Chicago	2	6	1
New York	0	2	1

Cleveland 3—Filadelfia

Cleveland, 9.

Las bases por bola de Mitchell y el infame basserunning impidió que el Cleveland subiera su score.

Los Napoleones, sin embargo, hicieron un esfuerzo en el noveno iniciando un batting rally que dió dos carreras, pero Bush con sus lanzadas impidió que continuara el carreraje.

Score por innings:

	C.	H.	E.
Cleveland	3	12	2
Filadelfia	5	10	0

San Luis 0—Boston 9

San Luis, 9.

Con relativa facilidad ganaron los visitantes, dejando en blanco a los Carmelitas.

Los Puritanos batearon muy duro a los lanzadores del San Luis, y en cambio los sluggers de este club no pudieron hacer nada contra los pitchers del Boston.

Anotación:

	C.	H.	E.
San Luis	0	4	6
Boston	9	10	0

Dos juegos en Detroit

Detroit, 9.

Senadores y Tigres combatieron dos veces con igual resultado. El primer desafío lo ganó el Detroit y el Washington cargó con el segundo.

Danss pitcheó muy bien en el primer partido, sacando siete struck out. Sobre todo estuvo muy efectivo en los momentos de apuro.

En el segundo juego el famoso Johnson contuvo al Detroit de tal modo que solo le dieron dos hits en seis entradas que ocupó el box. Su puesto lo ocupó después el pitcher Gallia.

El Washington hizo cinco carreras en el quinto inning, dos en el sexto, en este segundo juego, dándole una lechada a los Tigres.

(Primer juego)

Anotación:

	C.	H.	E.
Detroit	5	9	1
Washington	3	8	3

(Segundo juego)

Anotación:

	C.	H.	E.
Detroit	0	2	2
Washington	9	12	1

Escursión terminada

Río Janeiro, 9.

Por la vía de Bahía, Trinidad y Barbados, han salido para Nueva York los miembros de la Cámara de Comercio de Boston que visitaban el Brasil y quienes fueron espléndidamente obsequiados por el Gobierno en sus excursiones a Río Janeiro, Santos y Sao Paulo.

Contrato de una bailarina

Nueva York, 9.

El éxito asombroso que ha alcanzado en París la bailarina Evelyn Thaw, esposa del joven millonario matador del arquitecto White, ha hecho que el manager del Teatro Victoria la contrate con un sueldo de cuatro mil pesos semanales.

Evelyn Nesbit y su compañero Jack Clifford debutarán el día 4 de Agosto.

Desapareció el químico

Londres, 9.

Clayton, el químico sentenciado a 21 meses de prisión por haber auxiliado a las sufragistas militantes y que fué dejado en libertad en cumplimiento de la "ley del gato y el ratón," ha desaparecido.

Dícese que los agentes de la secreta que vigilaban al químico después que salió de la cárcel, fueron retirados porque los vecinos de la casa que habitaba Clayton rechazaron su presencia en la misma. El químico aprovechó la ocasión y creen haya salido para el extranjero.

Nueva ópera de Mascagni

Roma, 9.

La nueva ópera de Pietro Mascagni, "Parisina," de cuyo libreto es autor D'Annunzio, ya está casi terminada.

Consiste de 1,450 versos, divididos en cuatro actos.

Su título completo es: "Parisini, tragedia lírica, por Gabriele D'Annunzio, entonada por Pietro Mascagni."

El argumento de Parisina es bien conocido. Bajo el reinado de Nicolás III ocurrió en Ferrara una repugnante tragedia doméstica. Por el testimonio de uno de sus asistentes y sus propias observaciones, el Marqués de Este llegó a adquirir pruebas de las incestuosas relaciones sostenidas por su esposa con su hijo ilegítimo, Hugo, mancebo hermoso y valiente. Ambos fueron decapitados en el castillo por orden del Marqués, que sobrevivió a su vergüenza y a la ejecución de su esposa y de su propio hijo.

Plácemes del Rey Constantino

Salónica, 9.

El Rey Constantino, de Grecia, ha enviado el siguiente mensaje a todas las divisiones griegas:

"A mi valiente ejército, que ha demostrado tanto heroísmo durante las recientes batallas, derrotando al enemigo donde quiera que lo ha encontrado, yo le envío el testimonio de mi admiración y del orgullo que siento por ser su jefe."

E gabinete mejicano

Ciudad de Méjico, 9.

El Presidente Huerta ha ofrecido al señor Federico Gamboa la cartera del Ministerio de Relaciones Exteriores, en sustitución del señor de la Barra, que ha dimitido.

Gamboa ya ha sido Subsecretario de relaciones exteriores bajo Ignacio Mariscal y Enrique Creel.

Injusto favoritismo

Washington, 9.

La opinión pública se halla muy interesada en las acusaciones dirigidas en el Congreso contra la administración de las academias naval y militar Annapolis y West Point.

El representante Homard, de Georgia, fué el que dirigió el ataque contra la Academia Naval. Lo secundaron otros representantes del Sur, quienes no sólo dirigieron sus censuras contra la Academia Naval, sino también contra West Point. Se alegó que los exámenes de capacidad mental para el ingreso en dicha Academia eran excesivamente rigurosa, y que, en cuanto al reconocimiento físico, las exigencias eran absurdas, hasta el extremo de que sólo un Adonis podía ingresar en esas Academias. Otras acusaciones de carácter más serio todavía imputaban a los directores de dichas Academias, la propensión a favorecer a los ricos, con exclusión de los aspirantes pertenecientes a familias de modesta posición social.

Rescatando a una francesa

Londres, 9.

A fines del mes pasado una partida de rifeños saquearon unos talleres en Wad Telag, llevándose consigo una francesa llamada Eleonore Loret. Desconocíase la suerte que había corrido la infeliz mujer, pero ahora noticias de Orán indican que esta presa, como La Pisanelle en la última producción de d'Annunzio, ha dado lugar a graves disensiones entre varios salvajes jefes moros.

Su primer raptor se la cedió a Sidi Omar Tellush, quien a su vez se la entregó a Mohamed Shengiti, Roghi de Tazza, quien la instaló como favorita de su harén.

Los nativos, fanáticamente indignados con el favor que se le dispensa a la francesa, piden a Shengiti que devuelva o mate a la cautiva, pero el moro es demasiado orgulloso para recibir consejos de nadie.

Sabedor el Alto Comisario de Francia que Eleonore vivía, empezó a gestionar su rescate con el primer secuestrador Sidi Haddin, y con el actual poseedor, Shengiti. El primero ofrece devolver la muchacha y un rifle francés por veintiocho libras esterlinas, cantidad que fija tan baja porque la joven ya no está en su poder.

Shengiti, por el otro lado, ha abierto negociaciones bajo la base de 16 chelines por cada pelo que tenga la cautiva en la cabeza.

LA BOLSA EN MADRID

Madrid, 9.

Hoy se han cotizado en la Bolsa los francos a 8-10