AÑO LXXIV. 3 CENTAVOS HABANA,—LUNES 7 DE JULIO DE 1913.—Santos Tranquilino, y Lucía, 3 CENTAVOS NUMERO 167.

DIARIO DE LA MARINA

EDICION DE LA MAÑANA

ACOGIDO A LA FRANQUICIA E INSCRIPTO COMO CORRESPONDENCIA DE SEGUNDA CLASE EN LA OFICINA DE CORREOS DE LA HABANA

SUMARIO

PAGINA 1. *Cablegramas de España.—La política de los conservadores.—La desaparición del niño Ornelio.*

PAGINA 2. *Sección Mercantil: Revista semanal.*

PAGINA 3. *Parques y Paseos.—Desde Washington. — Baturrillo. — La Prensa. — Banco Español. — El hombre negro.*

PAGINA 4. *En La Purísima Concepción: La fiesta de ayer.*

PAGINA 5. *Charla.—En el Dispensario de Tuberculósos.—Los crímenes del Capitán Sánchez. — Informaciones varias.*

PAGINA 6. *Burla burlando. — Habaneras.*

PAGINA 7. *Teatros y artistas.—Otras informaciones.*

PAGINA 8. *Para el Hogar.*

PAGINA 9. *La pelota en la Habana.—Sucesos.*

PAGINA 10. *Carnet-Salón. — Noticias del Puerto.—Avisos religiosos.*

PAGINA 11. *Solicitudes. Ventas. Miscelanea.*

PAGINA 12. *Cablegramas de todas partes.—Por la riqueza de Vuelta Abajo.—De Santiago de Cuba.*

LAS MUJERES Y LA GUERRA

Madrid, 6.

Al fin, y a pesar de los esfuerzos amistosos que el Gobierno hizo por impedirla, esta tarde se celebró en Madrid la anunciada manifestación femenina contra la guerra de Marruecos.

El acto estuvo muy concurrido, no sucediendo incidentes lamentables.

MUERTO POR UN RAYO

Casellón, 6.

En el inmediato pueblo de Montán ha descargado horrorosa tormenta.

Un rayo cayó en la casa del vicario, matando a éste.

—En los campos hizo la tormenta grandes destrozos.

LOS REPUBLICANOS DE SEVILLA

Sevilla, 6.

La Asamblea provincial sevillana ha adoptado, por unanimidad, el acuerdo de separarse del ilustre hombre público don Melquiades Alvarez, por no estar conformes con las orientaciones monárquicas de ése.

¡LEGIONARIOS EXTRANJEROS!

Oviedo, 6.

Con el aparente pretexto de dedicarlos a trabajos de minería, han sido llevados a Francia quinientos mozos asturianos de los que positivamente se sabe que irán a engrosar la legión extranjera que los franceses tienen en su zona de Marruecos

CABLEGRAMAS

Las intrigas de Francia

ALEMANIA Y EL RAISULI

Madrid, 6.

Interrogado esta noche el ministro de la Gobernación, señor Alba, acerca de las noticias oficiales del día, nos manifestó que reina la más completa tranquilidad en toda la península.

Respecto a las insistentes noticias que la prensa viene divulgando con la suposición de que Alemania protege a El Raisulí con notorio perjuicio para España, el Ministro nos dijo que todo el asunto se reduce a unos cuantos telegramas tendenciosos, expedidos desde Tánger, inspirados por Francia que pretende así decidir al gobierno español a la alianza tan solicitada por Poincaré y evadida por el Conde de Romanones.

El Gobierno, según el señor Alba, tiene ya su criterio sobre esta cuestión, y a él se seguirá ajustando sin dejarse desvanecer por promesas ni amenazas.

HONRANDO A UN GOBERNADOR

Valencia, 6.

Las sociedades obreras han obsequiado esta noche con un banquete al Gobernador Civil de la provincia, agradecidas a la eficaz intervención del festejado en los contratos entre patronos y obreros.

TROPAS A AFRICA

Palencia, 6.

Ha salido para las posesiones españolas del Norte de Africa un escuadrón del regimiento de Caballería de Talavera.

Los soldados fueron afectuosamente despedidos por el pueblo.

La actualidad gráfica española.

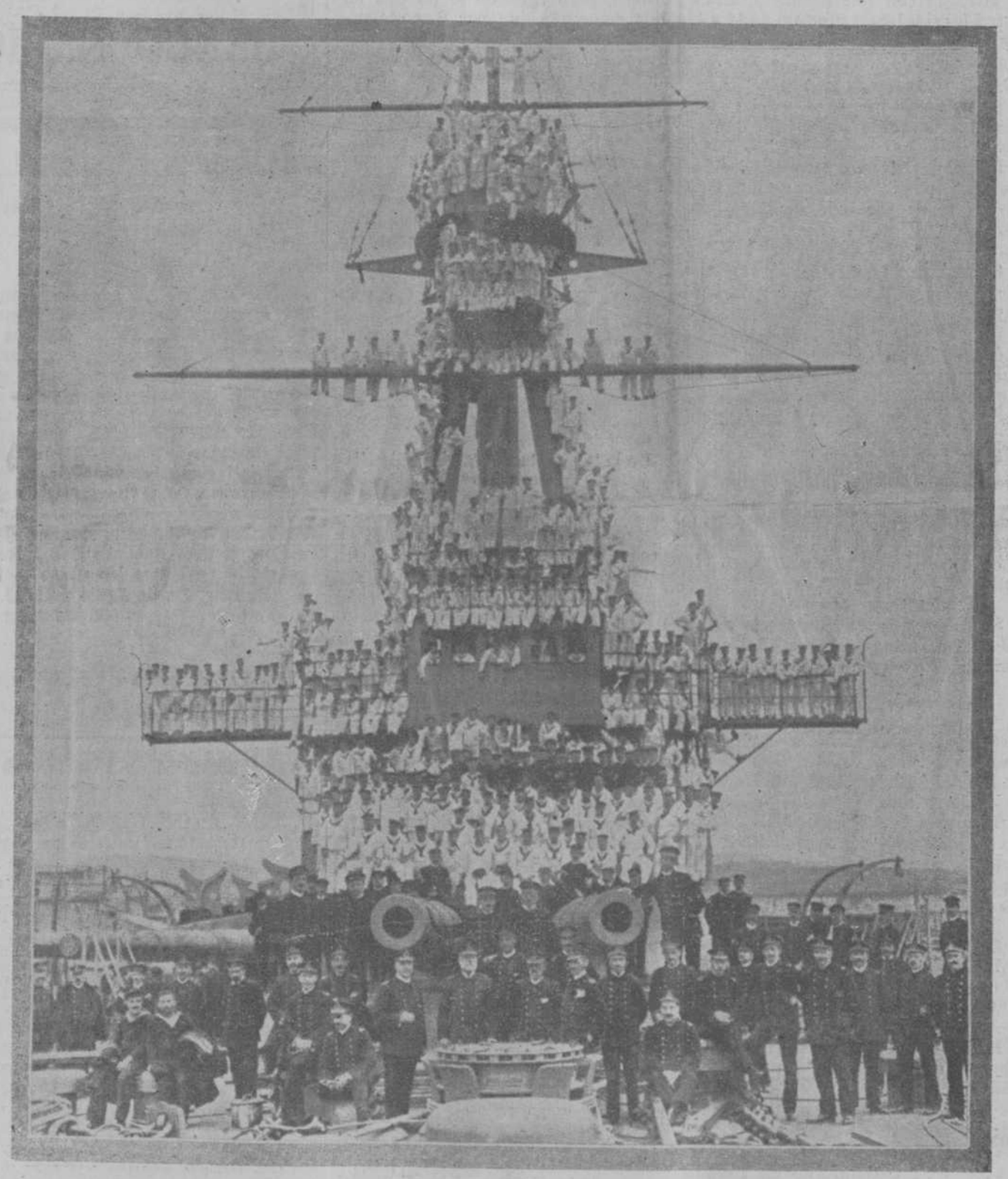

El comandante, jefes y oficiales del nuevo acorazado ESPAÑA con parte de la dotación que ha de tripularlo, en fotografía tomada con motivo de las pruebas oficiales ultimamente hechas por aquel acorazado.

El veraneo de los Reyes

En La Granja. Viajes en proyecto. El Palacio de Cortegada. La reina Cristina. Doña Isabel en Alicante.

La Granja, 6.

El día de hoy, como todos los de fiesta, fué animadísimo en este Real Sitio.

De Madrid vinieron en automóviles numerosas familias de la aristocracia, y tanto los jardines de Palacio como el Tiro de Pichón se vieron extraordinariamente concurridos.

El Rey estuvo por la mañana jugando al Polo y por la tarde tomó parte en las tiradas de pichón.

—Decididamente, el próximo día 20 abandonará la Corte este Real Sitio.

Lo que no se sabe aún con certeza es si los Reyes se irán directamente a San Sebastián o marcharán antes a Santander para posesionarse del Palacio de la Magdalena, que los montañeses les regalan.

Parece lo más probable que Sus Majestades vayan primero a Santander, donde ya hay preparadas grandes fiestas en su honor, y desde allí se trasladen a San Sebastián.

—Entre las diversas excursiones que este verano se proponen realizar los Reyes, figuran, además de la acostumbrada visita a Bilbao, un viaje a Galicia, a la nueva ciudad de Arosa, para ultimar sobre Cortegada —regalo de los gallegos—cuanto se refiere con la construcción del palacio que ha de levantarse en aquella ideal isla.

—En el Palacio de La Granja se han recibido noticias de San Sebastián participando que esta mañana llegó sin novedad la Reina doña Cristina, que fué entusiásticamente recibida por el pueblo donostiarra.

—La infanta Isabel llegó a Alicante, siendo agasajadísima.

Visitó la Catedral y el Club de Regatas.

Villanueva a Marruecos

¿UNA MISION RESERVADA?

Madrid, 6.

Los comentatrios de hoy son, casi en su totalidad, para el viaje que el Presidente del Congreso de los Diputados, señor Villanueva, ha emprendido a Marruecos.

El señor Villanueva, gran conocedor del Norte de Africa, donde cuenta con valiosas amistades, marchó sin despedirse de nadie, y lo que es más comentado, sin dejar que persona alguna trasluciese sus propósitos.

Los políticos que presumen de bien informados aseguran que el señor Villanueva lleva a Tetuán una importante y delicadísima misión del Gobierno.

La herencia de Ferrer

Su viuda entabla una demanda por veinte mil francos. Los derechos de la madre del hijo... El lío de los bienes.

Barcelona, 6.

Comunican de París que Leopoldina Bonard, la titulada viuda del nefasto Francisco Ferrer, ha entablado una demanda judicial, a fin de que se la adjudiquen los veinte mil francos depositados por Ferrer en el Crédito Lyonés.

Basa su demanda en los derechos que afirma tiene como madre del hijo de Ferrer...

Espérase que esta demanda promueva el consiguiente "lío," pues ya es sabido que la mayoría de los bienes de Ferrer fueron entregados a la señorita Meunier.

De Soledad Villafranca, la tenaz mente hermosa compañera de Ferrer, nada ha vuelto a saberse.

Ruiz Jiménez en Barcelona

EL CONGRESO DE DOCTORES

Barcelona, 6.

Esta mañana llegó de Madrid el ministro de Instrucción Pública y Bellas Artes, señor Ruiz Jiménez.

Fué recibido en la estación por las autoridades, el claustro de la Universidad, y numeroso gentío.

Después de visitar la Universidad y la casa particular del Rector, señor Bonet, celebróse el solemne acto de la clausura del Congreso de Doctores y Licenciados.

El señor Ruiz Jiménez pronunció un discurso elocuentísimo.

Por la tarde se le obsequió al Ministro con un suntuoso banquete en el hotel del Tibidabo.

Al descorcharse el champagne pronunciáronse los imprescindibles brindis por España, y por Cataluña en particular.

El Ministro muéstrase muy satisfecho del recibimiento y agasajos que se le brindaron.

NUEVO FERROCARRIL

Málaga, 6.

Con inusitado entusiasmo se inauguró hoy el ferrocarril entre Coín y Alhaurín.

COTIZACIONES DE LA BOLSA

Madrid, 6.

Hoy, por ser día festivo, no hubo cotizaciones en la Bolsa.

LA POLITICA DE LOS CONSERVADORES

Los destinos públicos. La provisión es causa de agitación y protesta. Una asamblea que no se celebra. ¡A Bejucal! ¡A Bejucal!

El reparto o provisión de los destinos públicos continúa siendo entre el elemento conservador causa de malestar profundo, de hondos disgustos y divisiones que se exteriorizan violentamente en las asambleas que se convocan.

Todo aquel que fué a depositar su voto en los comicios el día primero de Noviembre a favor de la candidatura de la Conjunción Patriótica, se cree con derecho, que no admite se le discuta, a obtener una sinecura en esta situación.

Y por eso, impacientes, solicitan, reclaman y exigen constantemente manteniendo una agitación perenne en el seno del partido.

Para ayer estaba citada a junta la Asamblea Provincial de ese partido.

Y como desde hace algún tiempo las reuniones de este organismo van siendo cada día más borrascosas y agitadas, desde muy temprano se vió el Círculo de la calle de Galiano invadido por crecido número de conservadores.

Pero a la hora de pasar lista resultó que no había "quorum."

Y como es consiguiente, las mociones que llevaban preparadas los señores delegados no pudieron salir de las carteras.

El "repórter," siempre a caza de informaciones sensacionales, lamentaba la falta del "quorum."

La reunión prometía revestir extraordinaria importancia e interés, dadas las mociones radicalísimas que iban a presentarse.

Las había emocionantes, violentas...

En algunas se hacían acusaciones a los Secretarios del Despacho, por sólo favorecer con destinos a sus parientes y amigos, con preterición absoluta de los que llevaron el Partido al poder; en otras se protestaba contra los nombramientos de abogados de oficio recientemente hechos y se proponía la disolución del Partido Conservador, etc., etc.

La mayoría de esas mociones estaban redactadas en tonos enérgicos.

No obstante no haber "quorum," hubo discursos en los que se hicieron acusaciones a representantes por gozar de grandes prebendas, tener siete colecturías y colocados a todos sus parientes.

Los señores Coyula, André, Pino y Morales, que son representantes, protestaron: ellos no tienen colecturías ni han colocado a ningún pariente.

Los delegados del campo que se mostraban desde el principio recelosos, al conocer oficialmente la falta del "quorum," atribuyéronla a la presión que se ejerce por algunos personajes, para que no se verifique la reunión, y exclamaban al unísono: ¡A Bejucal! ¡A Bejucal!, parodiando a los franceses cuando decían: ¡A Berlín ¡¡A Berlín!

Nos acercamos a uno de esos delegados y nos dió la significación, la clave del grito: ellos, es decir, los delegados de los 16 términos de la provincia, piensan reunirse el domingo próximo en Bejucal, prescindiendo en lo absoluto de los de la Habana, para adoptar los acuerdos que se estimen pertinentes.

El Presidente de la Asamblea declaró que nadie ejercía presión ni obstruccionaba la celebración de la junta; que la falta de "quorum" había sido una causa natural que ocurre con frecuencia en todos los organismos, y que se citaría nuevamente para el domingo, pudiendo efectuarse la asamblea con cualquier número de delegados que concurra, por ser de segunda convocatoria.

En su consecuencia, la Asamblea queda pospuesta.

La comisión de destinos comunicará el sábado a los delegados el resultado de sus gestiones; el domingo al medio día se reunirán los delegados del campo en Bejucal para cambiar impresiones, conocer si se han satisfecho las aspiraciones de la opinión conservadora, como ellos dicen, y adoptar acuerdos importantes, entre ellos el de si concurren o no a la asamblea de la Habana que se efectuará el mismo día por la noche.

La tarde se deshizo en el Círculo en medio de una acalorada, violenta y ensordecedora discusión, en la que hubo momentos que se temió acabara todo como en el Rosario de la Aurora, a tiros ,palos y silletazos.

Pero, por fortuna, ayer no hubo violencias de obra.

La desaparición del niño Ornelio

Entre brujos y adivinos

En nuestra edición de ayer publicamos que había llegado a la Habana el padre del niño Ornelio, tan misteriosamente desaparecido el día 20 del pasado en la colonia "Sardiñas," en el término de Pedro Betancourt.

Ventura García ha venido a la Habana, según informes fidedignos que tenemos, a consultarse con la palmista Mme. Ceme.

El, como ya hemos dicho, cree que su hijo haya muerto, pero como varias "adivinas" sostienen lo contrario, es decir, que está vivo y que aparecerá, decidió venir a la Habana para consultarse con la citada palmista a ver qué le dice ella.

Ayer, por ser domingo, Ventura no pudo ver a la palmista y para no marcharse sin ver satisfechos sus deseos, se quedó hasta hoy en la Habana.

Después que vea a Md. Céme, regresará a Jagüey Grande, donde tiene a la familia.

El misterioso asunto sigue, pues, entre brujos y adivinos...

Sección Mercantil

Revista Semanal

EXPORTACION

Habana, Julio 4 de 1913.

Azúcares.—A pesar de las grandes compras efectuadas la semana pasada, por los refinadores norte-americanos, han tratado en esta de adquirir nuevas partidas a los anteriores precios, pero en vista de la resistencia de los vendedores en seguir aceptándolos, subieron sus ofertas en una fracción, logrando entonces cerrar sobre 125,000 sacos centrífugas, base 96, desde 2.1|32 a 2.1|8 cts., c. y f. y embarques de este mes.

Los embarcadores para Europa, después de haber comprado unas 6,000 toneladas a 1.95 centavo, centrífugas base 96 y embarque de este mes, han subido infructuosamente su límite a 1.98 cts., precio que equivale al de 2.1|8 cts. c. y f. que están pagando los refinadores.

Las actuales condiciones de quietud y falta de estabilidad en los precios del azúcar de remolacha en Europa, favorecen hasta cierto punto al producto cubano supuesto que inducen a los especuladores ingleses a aumentar sus adquisiciones de azúcar de caña y esto, con tanto más razón cuanto que nada ha vendido este año Java para Europa o América.

Por lo tanto es de esperar que el alza que acaba de iniciarse acentuadamente cada día con mayor firmeza, a fin de que estos productores puedan disponer más ventajosamente que hasta la fecha, de sus restos de zafra que aun quedan disponibles.

Las ventas dadas a conocer en la semana, suman sobre 42,200 sacos, que cambiaron de manos en la siguiente forma:

En Matanzas

4,500 sacos scentrífuga pol. 95.1|2, a 3.72 rs. arroba.
12,200 idem idem pol. 95.1|2-96, de 3.68 a 3.72 rs. arroba.
2,635 idem idem pol. 96, a 3.75 rs. arroba.

En Sagua

9,857 sacos centrífuga pol. 95, a 3.56 rs. arroba.
14,000 idem idem pol. 96, de 3.66 a 3.68 rs. arroba.

Este mercado cierra hoy sumamente quieto, debido al de estar cerrado el de Nueva York, pero muy sostenido al alza que se estableció a última hora en los precios que se cotizan hoy, como sigue:

3.11|16 rs. arroba por centrífugas pol. 95.1|2-96, y de 2.11|16 a 2.3|4 rs. arroba por azúcares de miel pol. 88|89.

Promedio de los precios a que el Colegio de Corredores ha cotizado el azúcar de centrífuga, base 96, de polarización:

1913	
Junio 1ra. quincena	3.5625 rs. @
Idem 2da. quincena	3.5938 rs. @
Promedio de Junio	3.5781 rs. @
Idem de Mayo	3.5304 rs. @
1912	
Junio	4.5866 rs. @
Mayo	4.6242 rs. @

La Molienda

Las copiosas lluvias de la semana pasada, si bien han entorpecido el trabajo de la zafra en varias comarcas y obligado a varios centrales a suspender definitivamente la molienda, han sido, por otra parte, muy beneficiosas para los campos de caña.

En la parte oriental, donde se sintieron menos los efectos del temporal de agua siguen moliendo trece centrales y como se han corrido para aquella región muchos trabajadores procedentes de las comarcas en las cuales se ha terminado la zafra, no les faltan braceros a aquellos centrales para cortar y moler los extensos campos que aun les quedan.

Debido a la excesiva humedad en el suelo, ha sido preciso suspender el trabajo en el campo en muchos lugares, lo que ha dado lugar a que la hierba haya invadido los cañaverales.

El movimiento de la zafra en todos los puertos de la isla hasta el 28 de Junio, ha sido como sigue, según el estado que publica semanalmente el señor H. A. Himley:

	1913	1912	1911
	Tons.	Tons.	Tons.
Centrales moliendo	17	18	5
Azúcar recibido			
En la semana	25,450	15,143	6,185
Desde principio de zafra	2.200,867	1.758,668	1.413,040
Exportado	1.576,277	1.278,170	1,135,809
Consumo	44,497	36,088	37,781
Existencias	580,093	444,410	240,050

Miel de Caña.—Con buena demanda y escasas existencias disponibles, los precios rigen sostenidos como sigue: $5.50 a $6 bocoy por la de primera y $3.50 idem por la de segunda.

Tabaco.—Rama.—Debido a las causas anteriormente anunciadas, a las que hay que agregar hoy el mal tiempo de la anterior semana, el mercado ha seguido quieto; pero como los recibos de rama de todas las procedencias van en aumento, es probable que tengamos pronto que reseñar una demanda más activa, especialmente por la rama nueva.

Los precios, a pesar de la quietud en las operaciones, continúan denotando gran firmeza.

Torcido y Cigarros.—Continúa regular el movimiento que se nota en las principales fábricas de tabacos y cigarros que siguen cumplimentando las órdenes que tienen pendientes.

Aguardiente—El consumo local sigue limitado por la ley de impuestos, y no obstante no ser muy activa la demanda para la exportación, los precios rigen sostenidos como sigue: $30 los 130 galones de 30.

El de 59° en pipas de castaño para embarque, $18 á $19 pipa con envase.

El ron de 30° en pipas de castaño, para la exportación, se cotiza de 22 á $24 pipa.

Alcohol.—La demanda se mantiene regular, por la clase "natural" que se cotiza como sigue: "Vizcaya," "El Infierno" y "Cárdenas," a $35 los 172 galones y el desnaturalizado a $25 los 172 galones.

Cera.—Sigue escasa y muy solicitada, cotizamos de $32 a $32.1|2 quintal por la amarilla de primera y de $31 a $31.1|2 idem por la de segunda.

Miel de Abejas.—Con motivo de estar todavía bien abastecidos los mercados consumidores, está poco solicitada, de 48 a 49 centavos el galón, con envase, para la exportación.

MERCADO DE CAMBIOS Y VALORES

Cambios.—Con motivo de haber seguido quieta la demanda, haber aumentado los acopios de papel de embarque y estarse esperando del extranjero crecidas remesas de oro además de lo llegado ya, los tipos han regido toda la semana y cierran hoy denotando flojedad.

Acciones y Valores.—El mercado abrió esta semana con regular demanda y firme, debido a haberse anunciado de Londres una pequeña alza en la cotización de las acciones de los Ferrocarriles Unidos; más adelante se encalmó la demanda y bajaron algo los precios de todos los valores, a consecuencia de la liquidación de las operaciones pendientes del mes anterior; pero terminada esta sin incidente alguno desagradable, volvió a afirmarse el mercado, que cierra hoy quieto, notándose moderada demanda solamente por las acciones comunes de los Tranvías Eléctricos.

Las ventas efectuadas esta semana suman 3,350 acciones, (contra 6,250 idem la semana pasada) habiéndose pagado en ésta los siguientes precios al Contado y a Plazos:

Ferrocarriles Unidos: 500 acciones de 90 a 90.3|4 por 100 al Contado y a 95.1|2 por 100 a Plazos.

Banco Español: 850 acciones, de 87.1|8 a 90 por 100, al Contado.

Tranvías Eléctricos: 1,700 acciones de 84.1|2 a 86.1|4 por 100 al Contado y de 88.1|2 a 91.1|8 por 100, a Plazos; 100 idem Preferidas, a 97.1|2 por 100 al Contado.

Compañía de Teléfonos: 200 acciones, de 69 a 72 por 100 al Contado.

Plata Española.—Ha fluctuado repetidamente esta semana entre 97.7|8 y 97.1|4 y cierra hoy de 97.1|4 a 97.1|2 por ciento.

Metálico.—El movimiento habido desde primero de Enero es como sigue:

1913

Importación

	ORO	PLATA
Importado anteriormente	$ 415,506	$ 427,709
En la semana	530,000	116,000
Total hasta el 5 de Julio	$ 945,506	$ 543,709
Idem en igual fecha de 1912	1.062,400	$ 588,000

Exportación

	ORO	PLATA
Exportado anteriormente	$	$ .....
En la semana	.....	.....
Total hasta el 5 de Julio	$	$ .....
Id. en igual fecha de 1912	.....	.....

Mercado Pecuario

Julio 5

Entradas del día 4:

A Lucio Betancourt, de Güines, 300 machos vacunos.

Salidas del día 4:

Para los mataderos de esta capital salió el siguiente ganado:

Matadero de Luyanó, 93 machos y 17 hembras vacunas.

Matadero Industrial, 189 machos y 54 hembras vacunas.

Para otros lugares.

No hubo.

Matadero Industrial

Reses sacrificadas hoy:

	Cabezas
Ganado vacuno	200
Idem de cerda	114
Idem lanar	39
	353

Se detalló la carne a los siguientes precios en plata:

La de toros, toretes, novillos y vacas, a 21, 23 y 34 centavos el kilo.

Terneras, a 25 centavos el kilo.

Cerda, a 38, 40, 42 y 44 centavos el kilo.

Matadero de Luyanó

Ganado vacuno	28
Idem de cerda	55
Idem lanar	31
	114

Se detalló la carne a los siguientes precios en plata:

La de toros, toretes, novillos y vacas, a 22, 24 y 25 cts. el kilo.

Lanar, de 32 a 34 cts. el kilo.

Cerda, a 38. 40. 42 y 44 cts. el kilo.

Matadero de Regla

Reses sacrificadas hoy:

	Cabezas
Ganado vacuno	8
Idem de cerda	4
Idem lanar	3
	15

Se detalló la carne a los siguientes precios en plata:

Ganado vacuno, de 21 a 24 cts.

Cerda, a 42 cts.

La venta en pie

Los precios que viene obteniendo el ganado en pie en los corrales son los siguientes:

Vacuno, de 5.1|2 a 6 centavos.

Cerda, de 9 a 11 centavos.

Lanar, de 5 a 6 centavos.

Venta de sebo

Los precios que rigen en el mercado por el sebo son firmes, relativamente comparados con los anteriores.

Los precios son los siguientes:

Sebo sin elaborar, recogido en los expendios se paga de 2½ a 3 centavos.

Sebo elaborado. Se vende por libras, de 6.3|4, 7 y 8 centavos.

Oleo Margarina

Las operaciones llevadas á efecto en el mercado con este producto, alcanzaron los siguientes precios: de 44 a 45 centavos por libra, según cotización de Nueva York.

Abono de sangre

El abono de sangre se detalla por libras, alcanzando los precios que siguen:

Libra, de 1.½ á 2 centavos; arroba de 37.1|2 á 50 centavos; quintal, de $1.15 á $1.20; tonelada, de $22 á $23 pesos oro.

Pieles de cabrío

Se cotizan en plaza según su clase, alcanzando el precio de 37 y 42 centavos

Precios de los cueros

Continúan firmes los precios de los cueros en esta plaza, á pesar de los muchos tenedores de los mismos.

Se cotizan de Primera a $10.00 y de segunda a $7.25.

Salados, a $16.00.

Huesos

Las operaciones son muy escasas en esta mercancía y los precios que alcanza la misma permanecen firmes.

Se cotiza de $8.50 a $10.00 oro la tonelada.

Resumen semanal

Se ha sacrificado durante la semana en los rastros de la capital el siguiente número de animales.

Mataderos	Vacuno	Cerda	Lanar
Regla	38	12	4
Luyanó	488	179	99
Industrial	1,134	617	159
Totales	1,660	808	262

Recaudación semanal

El Municipio habanero ha recaudado durante la semana las siguientes cantidades:

Regla	$ 92-00
Luyanó	„ 940-50
Industrial	„ 2,183-00
Total	$ 3,215-50

El Consejo Provincial

Este departamento ha recaudado durante la semana la cantidad de $859-75.

Las Compañías de Seguros extranjeras en España

Un grupo de representantes de respetables entidades aseguradoras extranjeras que operan en nuestro país, ha dirigido una instancia al señor Comisario general de Seguros, exponiendo la imposibilidad en que se hallan de publicar el balance de la Sucursal española que exige el Aviso de la indicada Comisaría fecha 22 de Enero último, relativo al cumplimiento de los artículos 14 de la Ley y 97 del Reglamento.

La referida instancia constituye una lógica y bien razonada exposición de motivos, haciendo observar que técnicamente el citado balance no existe, pues si bien se llevan libros de contabilidad para todas las operaciones que se hacen en nuestro país, estos asientos sólo son para fijar la cuenta de Pérdidas y Ganancias que exige la ley, por constarle al legislador que el balance, propiamente tal, no puede radicar sólo en una parte del negocio de la Compañía, sino en su conjunto, por lo que el balance general se presenta traducido al español, o sea la manifestación de su Activo y Pasivo, sin que pueda considerarse como tal el asiento mecánico del cierre de libros para sacar los saldos de cada cuenta.

Las Compañías de seguros extranjeras que trabajan en España, no son una entidad nueva que opera independientemente del Haber social, sino que invierten cuanto dinero sea necesario en las operaciones españolas, retirando los fondos que tengan por conveniente y atendiendo como es debido a todas sus obligaciones.

Por eso se les exige que constituyan reservas en España, que es cuanta garantía puede pedirse, ya que la Compañía extranjera existe sujeta sólo a las leyes de su país, y por tanto todo su Activo y Pasivo radica unido en la contabilidad general de la entidad central.

Por otra parte, con el estado de la inversión de las reservas de riesgos en curso y las demás legales, la Comisaría tiene bastante para saber a qué atenerse, cerciorándose de si las operaciones españolas están o no garantidas, que es el punto principal de la inspección.

Dicho balance, además, no lo exigen la Ley ni el Reglamento de seguros, haciendo constar, sin embargo, las referidas Compañías, que si se trata de conocer alguno o varios datos determinados, éstos pueden pedirse en el acto de la inspección, procurando aquéllas facilitarlos en cuanto estén a su alcance, añadiendo que, celosas siempre en el cumplimiento de la ley española y del buen crédito y nombre de ellas mismas, acatarán lo que se les ordene, pero rogando se les den medios de evitar que por disposiciones meramente administrativas, se les irroguen perjuicios que podrían redundar en apercibimiento en el acto de la inspección con menoscabo de la reputación intachable de estas Compañías.

Es decir, que basadas en tales razones, lo que piden es que no se les exija el balance de la Delegación en España ni se les aperciba por no hacer lo que realmente es incomprensible, siendo de esperar que, ya que en efecto, estuvo el ánimo del legislador de acuerdo con dicha pretensión al no exigir en la Ley, ni por tanto, en el Reglamento, dicho balance, la Comisaría, atendiendo a tan justa demanda concrete su deseo, o por lo menos, lo que sería aún más de desear, acceda a la justa demanda que tan respetuosa y razonadamente expone.

De la "Revista de Ferrocarriles."

Tabaco exportado

Exportación de tabaco, palito y despalilladura, durante la primera quincena del mes de Junio del año actual:

Tabaco en rama:

Estados Unidos: 3,954 tercios; 30 pacas; 5 barriles; kilos 213,129; valor 288,469.

Argentina: 521 tercios; kilos 28 mil 660; valor 39,415.

Chile: 25 tercios; 30 pacas; kilos 3,707; valor 2,741.

Alemania: 70 tercios; kilos 4,445; valor 2,523.

Bélgica: 21 tercios; kilos 1,418; valor 330.

Holanda: 349 tercios; kilos 19,687; valor 20,000.

Totales: 4,940 tercios; 60 pacas; 5 barriles; kilos 271,046; valor 353 mil 478.

Palitos y despalilladuras:

Estados Unidos: 591 pacas; 590 barriles; kilos 67,808; valor 101.985.

Canadá: 15 pacas; kilos 734; valor 983.

Totales: 606 pacas; 590 barriles; kilos 68,542; valor 102,968.

Cigarros exportados

Exportación de cigarros, por el puerto de la Habana, durante la primera quincena del mes de Junio del año actual:

Estados Unidos: 2 cajas; 6,930 cajetillas; valor 231.

Antillas Holandesas: 3 cajas; 15 mil 806 cajetillas; valor 465.

Argentina: 1 caja; 3,000 cajetillas, valor 107.

Bolivia: 1 caja; 500 cajetillas; valor 12.

Brasil: 132 cajas; 88 latas; 401,334 cajetillas; valor 10,578.

Colombia: 4 cajas; 47,200 cajetillas; valor 1,895.

Costa Rica: 4 cajas; 12,120 cajetillas; valor 293.

Nicaragua: 2 cajas; 4,000 cajetillas; valor 117.

Panamá: 53 cajas; 32 huacales; 312,150 cajetillas; valor 6,639.

Perú: 66 cajas; 290,000 cajetillas; valor 15,570.

Venezuela: 16 cajetillas; valor 1.

Alemania: 1 caja; 250 cajetillas; valor 10.

Bélgica: 1 caja; 8,000 cajetillas; valor 275.

España: 101 cajas; 2 huacales; 2,286 cajetillas; valor 80.

Francia: 3 cajas; 6,500 cajetillas; valor 363.

Gibraltar: 22 cajas; 15,000 cajetillas; valor 396.

Reino Unido: 7 cajas; 6,355 cajetillas; valor 266.

Africa Francesa: 45 cajas; 67,500 cajetillas; valor 1,500.

Islas Canarias: 14 cajas; 40,850 cajetillas; valor 1,106.

Totales: 462 cajas; 34 huacales; 88 latas; 1.239,797 cajetillas; valor 39,904.

N. GELATS & Co.

AGUIAR 106-108 BANQUEROS HABANA

Vendemos CHEQUES DE VIAJEROS pagaderos en todas partes del mundo

—Y—

CARTAS DE CREDITO CIRCULARES en las mejores condiciones

SECCION DE "CAJA DE AHORROS"

Recibimos depósitos en esta Sección pagando intereses al 3 % anual.

Todas estas operaciones pueden efectuarse también por correo.

C 1038 M.-30

GIRE VD. SUS LETRAS POR EL

BANCO ESPAÑOL DE LA ISLA DE CUBA

ES EL DECANO DE LOS DE LA REPUBLICA Y SU ORGANIZACION ABARCA TODAS LAS PLAZAS COMERCIALES DEL MUNDO : :

TIPOS ESPECIALES EN GIROS Y CARTAS DE CREDITO SOBRE CUALQUIER PAIS, ESPECIALMENTE SOBRE ESPAÑA, LAS CANARIAS Y LAS BALEARES

CARTAS DE CREDITO

Expedimos cartas de Crédito sobre todas partes del mundo en las más favorables condiciones

ANTES DE EMPRENDER VIAJE

Deje sus documentos, joyas y demás objetos de valor en nuestra Gran Bóveda de Seguridad

BANCO NACIONAL DE CUBA

1861 1-Jn.

EL IRIS

La Compañía de seguros mutuos contra incendios "El Iris" no es una Empresa de especulación por acciones, sino una Compañía mutua que no sólo cobra cuotas módicas por el seguro de fincas y establecimientos, sino que además devuelve a sus asociados el sobrante anual que resulta, después de pagados los gastos de siniestros y los de administración. En casos de incendios los socios no tienen necesidad de pagar cuotas suplementarias, porque cuenta la Compañía con un FONDO ESPECIAL DE RESERVA que en 31 de Mayo representaba un capital de más de TRESCIENTOS MIL PESOS; de modo que la Compañía "El Iris" tiene las ventajas de las Compañías mutuas y de las que son a prima fija. Los propietarios de fincas y establecimientos que no puedan acudir personalmente a las oficinas de la Campañía, que se encuentran en la calle de Empedrado núm. 34, plaza de San Juan de Dios y necesiten adquirir informes, se dirigirán por escrito al señor Secretario para que los visite la Comisión de turno.

Habana, 1o. de Junio de 1913.

El Consejero Director, GAUDENCIO AVANCES

187 1-Jn.

AVISOS

Almoneda Pública

El lunes, 7 del corriente, a la una de la tarde, se rematarán en el portal de la Catedral, con intervención de la respectiva Compañía de Seguros Marítimos, 27 cajas conteniendo 26,650 copitas medio cristal para licores, descarga del vapor "Buenos Aires. EMILIO SIERRA.

8012 4-4

CASA DE BENEFICENCIA Y MATERNIDAD DE LA HABANA.—Habana, Julio 2 de 1913.—Por acuerdo de la Junta de Gobierno de esta Institución, se sacan a subasta los arrendamientos de las siguientes fincas: Hacienda "Cacarajícara," en Bahía Honda, compuesta de 208 caballerías de tierra y hacienda "Sabanalamar," en San Cristóbal, de 420 caballerías de tierra. Las subastas tendrán efecto en las oficinas del establecimiento, el día 4 de Agosto próximo, a las 10 de la mañana, pudiéndose hacer proposiciones por una o ambas fincas. Los títulos de dominio, planos y demás antecedentes, estarán de manifiesto en la Secretaría del Asilo, San Lázaro y Belascoaín, donde podrán examinarlos los que lo deseen, todos los días hábiles, de 9 a 11 de la mañana. Eduardo Cadaval, Secretario P. S.

C 2257 10-6

N. Gelats & Ca.

Sección de Caja de Ahorro

Se avisa por este medio a los depositantes en esta Sección que pueden presentar sus libretas en nuestras Oficinas, Aguiar 106 y 108, desde el día 15 del actual, para abonarles los intereses correspondientes al trimestre vencido en 30 de Junio de 1913.

Habana, Julio 3 de 1913.

C 2242 10-5 Jl.

BANOS

CARNEADO

Calle de Pasco, teléfono F-1777, Vedado, abiertos a todas horas, precios para Abril y Mayo 30 baños familiar, $3 y 30 personal $1; fíjese usted en que son las mejores aguas por su situación, según certificado de los médicos. ¡Ojo! no los confunda usted con otros. 3532 130-26 M.

REMATE por diez días

Dos mil tejas de hierro galvanizado.

Diez mil Tejas Francesas, 30 mil tejas criollas de canal. 1,000 puertas de todos tamaños. 1,000 horcones de madera dura. 500 rejas de balcón y ventana, con otros muchos objetos para fabricación.

SE DA MEDIO REGALADO

Infanta 102, moderno, esquina a San Martín. TELEFONO A-3517

VERAS & Co., CUBA NUM. 79

1898 1-Jn.

GIROS DE LETRAS

J. BALCELLS Y Cª

(S. en C.)

AMARGURA NUM. 34

Hacen pagos por el cable y giran letras a corta y larga vista, sobre New York Londres, París y sobre todas las capitales y pueblos de España e Islas Baleares y Canarias. Agentes de la Compañía de Seguros contra incendios "ROYAL."

804 156-1 E.

J. A. BANCES Y Cª

BANQUEROS

Teléfono A-1740 Obispo núm. 21

Apartado número 715.

Cable: BANCES

Cuentas corrientes.

Depósitos con y sin interés.

Descuentos. Pignoraciones.

Cambios de Monedas.

Giro de letras y pagos por cable sobre todas las plazas comerciales de los Estados Unidos, Inglaterra, Alemania, Francia, Italia y Repúblicas del Centro y Sud-América y sobre todas las ciudades y pueblos de España, Islas Baleares y Canarias, así como las principales de esta isla.

CORRESPONSALES DEL BANCO DE ESPAÑA EN LA ISLA DE CUBA

1156 78-1 Ab.

N. GELATS Y COMP.

108, AGUIAR 108, esquina a AMARGURA

Hacen pagos por el cable, facilitan cartas de crédito y giran letras a corta y larga vista.

Sobre Nueva York, Nueva Orleans, Veracruz, Méjico, San Juan de Puerto Rico, Londres, París, Burdeos, Lyon, Bayona, Hamburgo, Roma, Nápoles, Milán, Génova, Marsella, Havre, Lella, Nantes, Saint Quintin, Dieppe, Tolouse, Venecia, Florencia, Turín, Masino, etc.; así como sobre todas las capitales y provincias de

ESPAÑA E ISLAS CANARIAS

845 152-1 Ma.

HIJOS DE R. ARGÜELLES

BANQUEROS

Mercaderes 36, Habana.

Depósitos y Cuentas Corrientes. Depósitos de valores, haciéndose cargo del Cobro y Remisión de dividendos e intereses. Préstamos y Pignoraciones de valores y frutos. Compra y venta de valores públicos e Industriales. Compra y venta de letras de cambio. Cobro de letras, cupones, etc., por cuenta ajena. Giro sobre las principales plazas y también sobre los pueblos de España, Islas Baleares y Canarias. Pagos por Cables y Cartas de Crédito.

1153 152-1 Ab.

G. LAWTON CHILDS Y CIA. LTD

BANQUEROS.—O'REILLY 4.

Casa originalmente establecida en 1844

Giran Letras a la vista sobre todos los Bancos Nacionales de los Estados Unidos. Dan especial atención.

Abren cuentas corrientes y de depósito con interés.

Teléfono A-1256. Cable: Childs.

1155 78-1 Ab.

ZALDO Y COMP.

CUBA NUMS. 76 Y 78.

Hacen pagos por cable; giran letras a corta y larga vista sobre todas las capitales y ciudades importantes de los Estados Unidos, Méjico y Europa, así como sobre todos los pueblos de España. Dan cartas de crédito sobre New York, Filadelfia, New Orleans, San Francisco, Londres París, Hamburgo, Madrid y Barcelona.

1154 78-1 Ab.

Parques y Paseos

Hay mucho de que hablar y no poco que hacer en lo que respecta a los parques y paseos de la Habana. Sin fijarnos por ahora en el estado de abandono en que yacen, diremos algo sobre las reformas oportunas que pudieran adoptarse con motivo de los nuevos parques y paseos proyectados, sobre todo en los terrenos próximos al futuro Palacio Presidencial, ya en vías de hecho.

Debe remediarse un grave inconveniente observado en los paseos más céntricos de la Habana, o sea los de la calle de Prado, o el Parque Central y el de Colón. Atravesar estos lugares en pleno día de verano es cosa que derrite los sesos. No hay árboles frondosos que den sombra espesa para que el transeunte no muera de insolación. Un periodista ya fallecido e inolvidable, Casimiro Delmonte, solía encontrarnos a las once del día por el lado de allá del Prado en dirección a intramuros, y nos decía:

—Vamos a atravesar el Sahara.

Han transcurrido desde entonces más de veinte años, y todavía no hay forma de que se libren del implacable sol de estío los que por esos sitios pasan. Hay que compadecer a los millares de individuos que por obligación tienen que cruzar ese páramo ardiente varias veces al día. Faltan hileras de árboles corpulentos y frondosos en los costados de cada paseo. ¿Por qué no los hay en la Habana, en plena región tropical? Los hubo en otro tiempo, pero ahora los pobres arbolitos de nuestros paseos apenas crecen un poco, viene un ciclón y los arranca. Se manda plantar otros que son tronchados de nuevo por el ciclón subsiguiente, y así nos pasamos la vida, condenados como Sisifo a un trabajo eterno e inútil.

Antiguamente al aproximarse la época de los ciclones, en julio y agosto, se hacía la poda de los árboles, y en septiembre los apuntalaban debidamente, es decir, con cuatro puntales en cruz para precaver la acción de todos los vientos; y los árboles resistían impávidos el azote del huracán. En el presente hace también algo de eso; pero deficientemente, y así andan las cosas. Desde que se fabrican ingenieros, arquitectos y maestros de obras al minuto, estamos en materia de obras públicas y privadas a la altura de un adoquín. Hay que ver los barraconcitos y la jaula de nuestro embrión de parque zoológico, las cercas de alambre en el Paseo de Martí que lo asemejan a un potrero, las bandas de césped interminables y llenas de basura que, sobre ser antiestéticas y sucias, resultan un estorbo molesto para el tránsito público.

Añádase a todo eso que en los días de lluvia, o sea casi todo el verano, no se puede cruzar por el Parque de Colón o Campo de Marte ni por el de Martí, donde hace tiempo que debiera haber un piso de asfalto como en el trayecto de Neptuno al Malecón.

Todo ello y mucho más puede remediarse con poco esfuerzo, y es buena ocasión, ahora que se fabrica el Palacio Presidencial, ir planeando un proyecto de parque que embellezca sus alrededores. Sería lastimoso incurrir de nuevo en la simpleza o cursilería de prodigar tableritos de yerbas, dificultando el paso de las multitudes u obligándolas torpemente a invadir o pisotear el césped por imposibilidad material de contenerse en mezquinos y angostos paseos. Háganse cargo de que la vía pública y especialmente los paseos y parques son para esparcimiento y comodidad de los ciudadanos, y la comodidad es la facilidad de tránsito y de holgura en las multitudes que asisten a un acto público. La belleza en los paseos no es la cargazón de detalles y minucias; belleza es sobriedad y elegancia de adornos, y no se obtiene ese efecto con la acumulación de óvalos y cuadros verdes entre caminitos y veredas impracticables.

Los jardinillos de césped son vistosos y agradables si están bien distribuídos y no ocupan demasiado terreno.

Debe haber una gran plaza asfaltada frente al Palacio y una combinación de alamedas con árboles frondosos (o que puedan llegar a serlo) de manera que los transeuntes que bajan de la Calzada del Monte hacia la calle del Prado hallen un camino de sombra que les ampare contra las molestias del sol.

Un plan de esta naturaleza bien meditado merecería el aplauso de la presente y de las futuras generaciones.

DESDE WASHINGTON

Junio 27.

En Méjico se ha retirado por el foro el famoso Pascualito Orozco, de quien ya no se habla; y ahora ocupa el centro de la escena, en el Norte, otro personaje no menos pintoresco, el general Pancho Villa.

Este Pancho tiene algo de Viriato, de Bolívar y de Gustavo Adolfo. Al caudillo lusitano se parece en lo de haber sido bandido antes que general.

Viriato, gran guerrero
pasando de pastor a bandolero...

Se parece a Bolívar—que envió una charanga a amenizar unos fusilamientos—en que ha prometido ejecutar al general Salazar, en la Plaza de toros de Juárez, con música, pasado mañana, domingo, por la noche. Y se parece a Gustavo Adolfo, rey de Suecia y gran soldado, en que no tolera mujeres en su ejército; de esas mujeres que en el Perú llaman *rabonas*, porque forman la cola de las columnas en marcha. Sobre este punto, el general Villa no transige. *Pas de femmes! Pas de femmes!* como cantan en la ronda del *Petit Duc*. Ni, tampoco, tolera que, durante las marchas, haya rapiña.

Según el corresponsal del *Sun*, de Nueva York, en El Paso, Texas, ese ejército, con un efectivo de mil cien hombres, está bien armado, bien alimentado y bien montado; y con él se ha ido Villa apoderando del Oeste del Estado de Chihuahua. No tiene artillería, pero sí granadas de dinamita.

Se espera que mañana, sábado, ataque a Juárez, en nombre de los "constitucionalistas," para los cuales la toma de esa ciudad fronteriza sería un éxito magno. El plan es: primero, dinamitar; luego, incendiar; y, finalmente, emplear en las calles la infantería y la caballería.

"Nada de cuartel—dice ese corresponsal—todos los prisioneros serán colocados, en masas de cuatro o de cinco en fondo, junto a las paredes de *adobe* y fusilados; al general Salazar se le reserva para que lo despache la escolta de Villa, por haberse pasado a los federales, haciendo traición a los constitucionalistas; y los demás oficiales serán, también, ejecutados por pertenecer al partido que asesinó al Presidente Madero y a Abraham González." No sabemos si habrá música para esos oficiales, como la que se ha puesto en el programa para Salazar; o si les aguarda lo que, según Voltaire, es el más triste de los destinos: "ser ejecutado obscuramente."

Estas cosas ocurren el año décimo tercero del siglo vigésimo, en que florecen las sociedades protectoras de los caballos, los gatos y los perros. En Méjico, a una barbaridad la sucede una atrocidad; y, luego, por variar, viene un horror. Al pueblo americano no lo indigna esto; agotó, por lo visto, contra España todo su *stock* de indignación y de filantropía y no le inspiran más que indiferencia las víctimas de esa espantosa guerra civil, muchas de las cuales no son combatientes. El Presidente Wilson se proclama gran amigo del género humano, al cual está resuelto a hacer feliz, llegando para ello hasta a enseñar, por medio del gobierno, a los tenderos a vender corbatas, de una manera ajustada a la "justicia social." El Secretario de Estado, Mr. Bryan, es un pacifista entusiasta; ha tomado la iniciativa—muy plausible—de unos tratados que disminuyan las guerras. ¿Por qué no comenzar por esa, que está a las puertas de esta república y que es dos veces guerra—esto es, calamidad—por ser civil?

A los Estados Unidos les sería fácil ponerle término; o, si quiera, darle el carácter que hoy no tiene, de una contienda civilizada. Pueden ofrecer su mediación entre los dos partidos; o ayudar al gobierno, ocupando el Norte, que es donde está la mayor fuerza de la revolución; o conminar con la intervención a federales y constitucionalistas si siguen matando prisioneros.

¿Por qué no imitar el noble ejemplo dado por Inglaterra durante la primera guerra carlista de España? El gobierno de Londres quería apoyar—y apoyó hasta permitiendo el reclutamiento de una legión inglesa, que peleó contra los absolutistas—al gobierno liberal; pero exigió que se negociase un convenio—de lo cual se encargó el diplomático británico Elliot—para que los dos bandos respetasen la vida de los prisioneros y los canjeasen y no se saliesen de las reglas de la guerra civilizada. Los Estados Unidos tienen autoridad moral para exigir eso; porque, en la lucha que hubo aquí entre el Norte y el Sur, se observaron esas reglas, a pesar de que, para el gobierno de Washington, los confederados o sudistas no eran más que unos rebeldes.

Y esta república tiene, además de esa autoridad moral, el poder de imponer una voluntad, que, en este caso, estaría movida por impulso generoso y contaría con la aprobación de todas las naciones cultas; porque eso de que los Estados Unidos para ejercer acción sobre Méjico necesitarían movilizar trescientos mil hombres y gastar una millonada de pesos es una zarandaja. Les bastaría con tomar los puertos y ocupar las aduanas, para lo cual disponen de sobradas fuerzas navales. Y sin la posesión de esas aduanas, que recaudan unos cuarenta y ocho (48) millones de pesos al año, o sea, cerca del cincuenta por ciento del presupuesto de ingresos, no hay allí gobierno posible.

Pero, lo repito, ahora no hay filantropía e indignación, porque no pagan, *they dont pay*, como cuando sirvieron para proveerse de Puerto Rico y de Filipinas y para *controlar* a Cuba.

X. Y. Z.

BATURRILLO

No, señor F. Marín: ningún precepto legal obliga a un Administrador Escolar a visitar las escuelas de su distrito. Claro que si ocurre un hecho grave, un robo de material, un conflicto cualquiera, dicho empleado debe concurrir para poder informar, ya que los miembros de la Junta, porque no ganan sueldo y están en sus respectivas ocupaciones, no podrán acudir con oportunidad.

Pero el Administrador Escolar, puramente administrativo, tiene sus funciones precisamente en la oficina. Ni el Secretario de la Junta de Superintendentes, ni el del Gobierno Civil, ni el de la Audiencia, ni el de la Administración Municipal, ni ninguno, tiene que recorrer provincias, juzgados, aulas ni barrios; su misión es de mero despacho de asuntos.

Los que han de visitar constantemente las escuelas, informando en lo técnico y en cuanto a casas y material, es el Inspector del Distrito (Artículo 27). Y si bien el artículo 19 establece la obligación que tiene el administrador escolar de desempeñar las comisiones que la Junta le confía, se sobreentiende que ha de tratarse de algún caso concreto, de cumplir una orden a practicar una investigación, no de hacer visitas periódicas; máxime no teniendo facultad alguna para hacer indicaciones a los maestros, firmar en el registro de visitas, ni disponer nada en desacuerdo con las recomendaciones del técnico.

Bien claro lo dice la ley en este título: *Administrador;* y bien determinan sus funciones los artículos 8, 9, 13, 19 y otros, ninguno de los cuales le atribuye condiciones de inspector y visitante.

* * *

Muchas gracias al señor Presidente de la Orden cívica de "Oswaldemburg" por esta fotografía de la medalla concedida al señor Presidente de la República y a otras ilustres personalidades.

A pesar de haber en el país diez mil y tantas personas con certificados de maestros, para servir en 3,700 escuelas, casi todas cubiertas ya definitivamente, vuelve a haber exámenes, porque el Congreso no los suspendió.

Ya tendrán ocasión los congresistas de recomendar ahijadas y luchar porque se las coloque, con o sin méritos.

Tengo noticias de que la Junta de Superintendentes ha introducido reformas muy de sentido común en el programa. Por ejemplo: el que en alguna asignatura obtenga cero de calificación, será rechazado. Esto no ocurría antes. Y un individuo que no había merecido un punto siquiera en fisiología o pedagogía, iba pocos días después a enseñar en la escuela una cosa que ignoraba.

Pero, un consejito: escójanse bien los calificadores; que sean técnicos; no ocurra como en mi provincia, que los calificadores que nombró el señor Miró, o fueron desaprobados en la Universidad, o no se lanzaron a la prueba; y ellos concedieron segundos y terceros grados.

Esto solo habla mucho en desprestigio del sistema de exámenes vigente.

* * *

"Un obrero ávido de cultura" quiere saber cuál es, a mi juicio, el primer orador de la España actual. Y yo creo que entre los insignes no caben grados, ni es mejor ni peor que un genio otro genio. La escala se establece desde la ignorancia hasta la mediocridad, de ésta a la notoriedad; pero cuando los notables son glorias inmensas de su país, ninguno es mejor que otro.

En oratoria sucede también que un tribuno es incomparable en el mitin, otro en la academia, aquel en la cátedra sagrada y el otro en el congreso; cada uno tiene su especialidad, como un pintor célebre lo es más por sus retratos otro por lo atrevido de la concepción, aquel por los tonos, el de allá por los efectos de luz; y un músico es violinista, otro pianista etc., y todos cultivan el arte dulcificador de los sentimientos humanos.

Ahora, concreta usted la pregunta: "El mejor orador político." Entre Melquiades Alvarez y Juan V. de Mella se divide la opinión española. Yo no los he oído..

Aunque militan en distintos campos, ambos me parecen admirables. Dicen que Melquiades, oído, es asombroso. Vázquez Mella, leído, es maravilloso.

JOAQUÍN N. ARAMBURU.

LA PRENSA

¿Qué ventajas o desventajas, trae a Cuba el proyectado empréstito de los 16 millones? ¿El pago a las futuras obras del alcantarillado, (cuyos efectos padecemos pero cuyo fin no vislumbramos) la pavimentación de las calles de la Habana cuya necesidad salta en todos sus pantanos y olas de fango, la realización de otras obras públicas como la del Instituto de Segunda Enseñanza, carreteras no terminadas o planeadas y no comenzadas, pueden llenarse sin el gravamen de otro empréstito?

Eso es a lo que a nosotros se nos ocurre preguntar.

Pero a "El Mundo" le interesa más averiguar quiénes realizarán el empréstito, quiénes serán los intermediarios, cuál la casa prestataria, cuál el tipo del interés, cuánto margen puede quedar...

Escribe el colega:

En nuestros "mentideros" políticos apenas si se habla de otra cosa que del empréstito cuya realización está preparando en Washington el señor Desvernine, nuestro ministro cerca del gobierno de la Unión. En principio, como decíamos ayer, parece que aceptan el "empréstito" los Poderes Protectores. Pero quieren, exigen, como también indicábamos ayer, que, oficialmente, se les comunique la situación en que los conservadores han encontrado la Hacienda de Cuba, y el destino que se dará al dinero del nuevo empréstito. Esta exigencia de los Poderes Protectores es perfectamente legítima. No hay nada que oponerle. Y no sólo el Protectorado, sino también el pueblo entero de Cuba, tiene derecho a saber "cómo" han encontrado la Hacienda los conservadores y "qué" inversión se va a dar al empréstito que desea contratar o negociar el actual gobierno cubano. Es de suponer que todo esto se dará a la publicidad para "general conocimiento."

.....

De todos modos éste se hará, a menos que a él se opusiese el Protectorado, y parece, repetimos, que no se opondrá a la operación. Su realización se encomendará al actual secretario de Hacienda y al ministro señor Desvernine, que habrá conseguido la autorización del Protectorado. Los felicitamos de antemano. Y los intermediarios, entre ellos y Speyer y Co., ¿quiénes serán? Los felicitamos igualmente. De tales intermediarios será difícil prescindir, pues se impondrán, como se han impuesto otras veces.

¿Cómo se ha de negar a "El Mundo" el derecho de inquirir todos esos detalles y de exigir luz, diáfana luz al gobierno en todo el proceso y en todas las operaciones del proyectado empréstito?

Pero si todavía ni aun el colega tan interesado en escudriñar todo cuanto a este asunto se refiere, sabe con seguridad absoluta si se realizará, si lo permitirá el "protector," ¿cómo quiere que le digan sus bases y condiciones, los huecos que ha de llenar, y hasta los nombres y el número de sus corredores?

Tenga un poco de paciencia el colega.

Y medite en tanto con nosotros si el país podrá resistir la pesadumbre de esa nueva carga, y las consecuencias de nuevos impuestos.

* * *

"La Prensa" no hace buena cara al empréstito.

¿Cómo? viene a decir el colega: ¿vosotros los que tan fogosa y evangélicamente predicabais la custodia del tesoro, la administración expedita y limpia, las economías, vais a caer en el abismo de un nuevo empréstito?

El colega propone que el gobierno practique real y efectivamente aquella guerra al derroche que constituye el lema "Paz, Honradez y Trabajo."

De esta suerte con un par de millones anuales que queden en la caja podrá el Estado salir airosamente de todos sus compromisos.

¿Y eso lo dice sinceramente "La Prensa"? ¿Puede decirlo entre el clamoreo escandalosamente ensordecedor que con dirección a la Caja resuena todavía en toda la Isla?

Aconseje economías a los conservadores de las Villas que con el Gobernador a la cabeza amenazan disolverse si no se les da en el botín de guerra la participación que demandan. Aconséjelos a los conjuncionistas de la Habana que mediante sus respectivas comisiones peticionarias llama diariamente a la puerta de cada uno de los Secretarios.

¡Economías de millones cuando todos son a pedir, a pedir y a pedir!

Ya el problema no consiste en averiguar qué es lo que se puede encerrar, sino de dónde se ha de sacar.

"El Comercio" nos dice que el DIARIO no estuvo justo respecto al coronel Sobrado, al referirse al incidente ocurrido en la capital pinareña.

No hubo riña en plena calle, según el colega, sino agresión al Gobernador de aquella provincia.

Sin embargo, como riña refirió el percance nuestro corresponsal en aquella ciudad, según lo reconoce el mismo colega "El Comercio."

Y a tal información había de atenerse, naturalmente, el DIARIO.

Por lo demás ¿qué motivo de animadversión hacia el coronel Sobrado puede sospechar "El Comercio" en nosotros?

¿Que no hubo riña mutua sino una agresión brutal al Gobernador pinareño?

Caígan entonces todo el castigo y todas las iras sobre el agresor.

Cortamos de "La Lucha":

El hecho que nadie ha podido descifrar, pero que el país lo anota como dato elocuente, es que tan pronto se cerró la legislatura, subieron los valores y se activó la cotización de acciones que no tenían buena acogida en el mercado. Dejamos la investigación de este problema a los que con mayor conocimiento de causa nos pueden dar la pauta de ese fenómeno bursátil.

Quizás la clave de este fenómeno, curioso a la verdad, esté en que los legisladores no hicieron merced al cierre algo de lo mucho que pensaban hacer.

Veremos si cuando comience la próxima legislatura, bajan de nuevo los valores.

EL DIVIDENDO DEL BANCO ESPAÑOL

El Consejo de Dirección del Banco Español de la Isla de Cuba, ha acordado repartir entre los accionistas un dividendo de 3 por 100 oro francés, equivalente a $3.18 oro español, con cargo a las utilidades obtenidas en el semestre que terminó el día 30 de Junio último.

El importe líquido de las utilidades realizadas por el Banco Español en el período a que nos referimos es de $397,303'17, de cuya cantidad se destinan $254,400'00 a pago del dividendo y $50,000'00 al Fondo de Reserva, quedando el resto, $92,903'17, en la cuenta de "Ganancias y Pérdidas."

El resultado obtenido en sus negocios por el Banco Español en los seis primeros meses del año en curso no puede ser más satisfactorio.

FOLLETIN 61

MAURICE LEBLANC

EL HOMBRE NEGRO

Continuación de "813"

De venta en "La Moderna Poesía"

(Continúa)

—Que el señor Borely desconoce la urbanidad... pues hubiera debido presentarnos. Aquí somos iguales; no hay superior y subalterno; no se trata de un preso y un visitante que tiene la condescendencia de venir a verle. Hay dos hombres, y uno de estos dos hombres tiene en la cabeza una gorra que no debería tener.

—¡Ah! Es que...

—Tome la lección como le plazca, señor—dijo Lupín.

El extranjero se acercó y quiso hablar.

—Primero, la gorra— dijo Lupín.

—¡Me oirá usted!

—No.

—Sí.

—No.

Las cosas se agriaban estúpidamente. El otro extranjero que se había callado, posó la mano en la espalda de su compañero y le dijo en alemán:

—Déjame a mí.

—¡Cómo! se ha convenido...

—¡Calla y vete!

—¿Que le deje solo?

—Sí.

—¿Y la puerta?

—Ciérrala y vete...

—Es que este hombre... ya lo conoce usted... Arsenio Lupín.

—¡Vete!

El otro salió refunfuñando.

—Cierra la puerta — gritóle el segundo visitante. — ¡Más!... Del todo... Bien...

Luego se volvió, cogió la linterna y la alzó poco a poco.

—¿Tengo que decirle quién soy? —preguntó.

—No—contestó Lupín.

—¿Por qué?

—Porque lo sé.

—¡Ah!

—Es usted el que yo esperaba.

—¡Yo!

—Sí, Sire.

CARLOMAGNO

I

—¡Silencio!— dijo vivamente el extranjero.—No pronuncie esa palabra.

—¿Cómo debo llamar a Vuestra...?

—De ningún modo.

Callaron ambos, y esa tregua no era de las que preceden a la lucha de dos adversarios prontos a pelear. El extranjero iba y venía, como amo que está acostumbrado a mandar a a ser obedecido. Lupín, inmóvil, no tenía ya su actitud ordinaria de provocación ni su sonrisa de ironía. Mas, en el fondo de su ser, se regocijaba ardiente y locamente de la situación prodigiosa en que se hallaba, allí, en aquella celda, él, el preso, el aventurero, el estafador y ladrón, él, Arsenio Lupín...y, frente a sí, a ese semidiós del mundo moderno, entidad formidable, heredero de César l de Carlomagno.

Su propio poder le embriagó un momento. Saltáronle lágrimas a los ojos, al pensar en su triunfo.

El extranjero se detuvo.

Y, en seguida, a la primera frase, entraron de lleno en el corazón de la posición.

—Mañana es el 22 de Agosto. Mañana deben publicarse las cartas, ¿no es cierto?

—Esta misma noche. Dentro de dos horas, mis amigos deben depositar en el "Grand Journal," no las cartas, sino la lista exacta de ellas, anotada por el Gran Duque Hermann.

—No depositarán est lis

—No la depositarán.

—Me la entregará uster a mí...

—Se entregará en manos de Vuestra...en sus manos.

—Y lo mismo todas las cartas.

—Y lo mismo todas las cartas.

—Sin que haya sido retratada alguna.

—Sin que haya sido retratada alguna.

El extranjero hablaba con voz muy tranquila, en donde no había el menor acento de súplica ni la menor inflexión de autoridad. No ordenaba ni preguntaba; enunciaba los actos inevitables de Arsenio Lupín. Así sería. Y sería cualesquiera que fuesen las exigencias de Arsenio Lupín, cualquiera que fuese el precio en que éste valuase el cumplimiento de aquellos actos. Las condiciones estaban aceptadas de antemano.

—¡Demonio!— pensó Lupín— ¡esto es demasiado! Si se dirigen a mi generosidad, estoy perdido.

La misma manera de entablar la conversación, la franqueza de las palabras, la seducción de la voz y de los modales, todo le agradaba infinitamente.

Irguióse para no flaquer ni abandonar todas las ventajas que tan ásperamente había conquistado.

—¿Ha leído usted esas cartas? —preguntó el extranjero,

—No

—¿Pero las ha leído alguno de los suyos?

—No.

—¡Cómo!

—Tengo la lista de las anotaciones del Gran Duque. Y, además, conozco el escondite en donde guardó todos sus papeles.

—¿Por qué no los ha cogido usted?

—Porque cuando he conocido el secreto del escondite, estaba ya aquí, preso. Actualmente, mis amigos están en camino.

—El castillo está guardado: lo ocupan doscientos de mis hombres más seguros.

—No bastarían dos mil.

Tras un minuto de reflexión, preguntó el visitante.

—¿Cómo sabe uster el secreto?

—Lo he adivinado.

—¿Pero tendría usted informaciones, elementos publicados en los periódicos?

—Nada.

—Sin embargo, yo he mandado registrar el castillo, y lo han estado recorriendo durante cuatro días...

—Herlock Holmes ha buscado mal...

—¡Ah!— exclamó el extranjero, para sus adentros;—es extraño... es extraño...¿Y está usted seguro de que su suposición es exacta?

—No es una suposición, sino una certidumbre.

—¡Mejor que mejor! No habr; tranquilidad hasta que dejen de existir esos papeles.

Y se colocó bruscamente frente a Arseni Lupín, diciendo:

—¿Cuánto?

—¿Qué?

—¿Cuánto por los papeles? ¿Cuánto por la revelación del secreto?

Esperaba una cimra...luego, propuso él mismo:

—¿Cincuenta mil?...¿Cien mil?...

Y como Lupín no respondiera, añadió, titubeando un poco:

—¿Más? ¿Doscientos mil?... ¡Sea! ¡Acepto!

Lupín se sonrió y dijo en voz vaja:

—La cifra es buena. Pero ¿no es probable que tal monarca, supongamos el Rey de Inglaterra, se extendería hasta el millón? Sea usted franco.

—Creo que sí.

—¿Y que, para el emperador, esas cartas no tienen precio, que lo mismo pueden valer dos millones que doscientos mil francos... lo mismo tres millones que dos?

—Es cierto.

—Y "si fuera preciso," ¿daría el emperador esos tres millones?

—Sí.

—En ese caso, será fácil entenderse.

—¿Sobre esa base? —exclamó con inquietud, el extranjero.

(*Continuará*).

EN LA PURISIMA CONCEPCION

Inauguración de tres magníficos pabellones. Misa y bendición. Lunch. Caridad de los Dependientes. Retreta. Dos notables conferencias. Practicando el ahorro. Brillante desfile. Acontecimiento social. El Reverendo Padre Ansoleaga.

La Asociación de Dependientes levantó no ha muchos años su Palacio, demostración patente de su grandeza, allá en el paseo del Prado. Y su inauguración fué un acto solemne que conmovió a las multitudes, fué algo que cantó con soberbia elocuencia la pujanza de sus asociados y el entusiasmo y los desvelos de sus Directivas. Ayer, los asociados de tan vigoroso organismo dieron otro paso más gigantesco; más gigantesco porque es más humano, más civilizador, porque en su fondo altruista vibra la caridad mutua de los hombres: La inauguración de tres pabellones en su admirable casa de salud, cuyo desarrollo grave, silencioso, imponente, se desliza bajo el piadoso manto de Nuestra Señora La Purísima Concepción.

Se concibió la magna idea. La recogió como tal la Junta Directiva. Y le otorgó su sanción la Junta General. Laboróse varios meses rudamente, de continuo. Y los tres pabellones se elevaron a lo alto pregonando su majestad, ofreciendo calmante al dolor, luz al que vive la sombra de la desgracia, vigor a los caídos en la lucha, cama y cariño a los éticos que se despiden de la vida lentamente...

En el centro de sus lucidas fachadas grabaron tres nombres: "Antonio Quesada", "José Gómez y Gómez" y "Francisco Palacio Ordóñez"; tres hombres que de socios humildes subieron al alto y honorable cargo de Presidentes de la Asociación por su cariño a la sociedad, por su entusiasmo en la acumulación y defensa de sus intereses, por las energías que desplegaron durante varios años para llevarla al auge glorioso en que vive actualmente. Y esto que es obra grande, obra humana, obra en cuyo fondo vibra la caridad del hombre para el hombre, había que celebrarlo con la misma solemnidad, si cabe, con que se celebró ha pocos años la inauguración de su gran Palacio de la calle del Prado, demostración patente de su grandeza...

Se redactó un programa de fiestas. Lo aceptó con alegría la Directiva actual; la General le otorgó su sanción, aplaudiendo el programa ruidosamente.

LA PRIMERA MISA

Lanzados desde el palacio social aturdieron el espacio dos docenas de bombas. Las fiestas organizadas para inaugurar los tres pabellones, habían comenzado. Y mientras los palenques avisaban a la ciudad del acontecimiento, allá, a la sombra de los árboles, se rezaba una misa, que los convalecientes oyeron con gran fervor; acto que terminó con la Sagrada Comunión de las alumnas de la Asociación, las blancas palomas de los hogares. Durante el ofertorio se ejecutaron brillantemente, algunos trozos de música sacra y las alumnas de las clases de solfeo cantaron divinamente el Salutaris de Baltmann. Mientras se rezaba la misa y las niñas cantaban, los pájaros guardaron silencio.

LA COMITIVA

Antes de llegar la Comitiva, las avenidas y los jardines y las avenidas de la primorosa casa de salud ofrecían un bello aspecto. Señoras bellas y elegantes, señoritas muy lindas, socios, caballeros de toda clase y condición formaban grupos encantadores esperándola.

La comitiva llegó a las nueve. Formaban en ella la Junta Directiva, la representación de las Delegaciones que esta Asociación tiene establecidas en el interior de la isla, las Secciones auxiliares del Cuerpo directivo de la Asociación y la banda de música del Cuerpo de Bomberos. Esta comitiva fué conducida a la Quinta de Salud en cinco carros eléctricos, en autos y en coches.

Acompañando al señor Obispo de la Habana venía el Vicepresidente señor Planiol; acompañando al señor Ministro de España venía el querido y popular Presidente, don José Gómez y Gómez; acompañando al Rvdo. P. Ansoleaga, ilustre Rector del Colegio de Belén, venía el segundo Vicepresidente, señor Ramiro de la Riva. Y con la comitiva invadió los primorosos jardines una concurrencia numerosa.

Fueron respetuosamente recibidos en el edificio que ocupa la Administración por el expresidente, señor Francisco Palacio, por el doctor Moas, Director de la Casa de Salud, por el Subdirector señor García Mon y por el Administrador, señor Aedo.

Don Joaquín Aramburu llegó pocos minutos más tarde. Y a nuestro querido campañero y maestro insigne se le hizo un recibimiento cariñosísimo. Poco más tarde abrazamos a don Vicente Loriente y a un centenar de personas distinguidas y de socios entusiastas de la Asociación. Las campanas repicando dulcemente llamaban a la segunda misa.

MISA CANTADA

Eran las nueve y media. Ante la calada capilla se levantó una tribuna engalanada y al fondo de la tribuna un altar donde era reina venerada la patrona de la casa de salud La Purísima Concepción, que sonreía agradecida al perfume de las flores, al cabrilleo de las luces, ante el fervor de los cristianos que se postraban a sus pies. La misa fué cantada y en ella ofició el Padre Ruvalcaba ayudado por dos sacerdotes. En ella tomaron parte, cantando magistralmente la misa de Alassio, los alumnos de la Sección de Filarmonía, hábilmente dirigidos por su notable profesor señor Gaspar Agüero. Y en uno de sus intermedios dijo una elocuente oración sagrada el sabio Rector del Colegio de Belén. Su voz, portento de claridad, hizo un brillante exordio para cantar la grandeza de la Asociación de Dependientes. En su fondo cantó a la grandeza única de Dios bajo cuya creencia sólo pueden nacer y vivir las obras de caridad, las obras científicas y de altruismo: en su epílogo, de una ternura brilante, dijo: —Si alguno de vosotros, amables dependientes, os habéis separado del redil cristiano, cuando cansados de luchar vengáis aquí, cuando la muerte os rodee, pensad en vuestras madres, que pensando en vuestras santas madres iluminará vuestras almas Dios, ese Dios bajo cuya creencia sólo pueden nacer y vivir las obras de caridad, las obras científicas, el altruismo cristiano. Todo eso que es grandeza en vuestro Palacio; todo eso que es caridad hermana aquí en esta casa donde se refugia el dolor del dependiente honrado y trabajador.

En la tribuna oyeron la misa el señor Obispo, el señor Ministro de España, la Directiva en pleno y los representantes de las Delegaciones; en los campos y en los jardines, en los balcones y en las avenidas se arrodillaron más de dos mil personas. La comitiva abandonó el altar para dirigirse a los nuevos pabellones. Y sobre el altar quedaba la Virgen sonriendo agradecida al fervor de tanto cristiano.

EN LOS NUEVOS PABELLONES

Los tres son amplios, confortables, majestuosos, inundados de luz y de aire; los tres son de sólida y elegantísima construcción; los tres reunen las condiciones modernísimas al efecto que a cada uno se destina; los tres cantan el entusiasmo de los socios y la grandeza de la Asociación.

El primero en recibir la bendición fué el que ostenta en su alto frontispicio el nombre del Presidente actual, que fué padrino en el acto, don José Gómez, y madrina su distinguida esposa la señora Enrique Fonte de Gómez; el segundo, el bautizado con el nombre del expresidente señor "Francisco Palacio Ordóñez", que también fué su padrino, y madrina su bella esposa la señora María Solá de Palacio; y el tercero, el titulado "Antonio Quesada", nombre de un expresidente que fué queridísimo y que ya falleció. Lo apadrinaron el señor Ramón Crusellas y su elegante esposa la señora Mercedes de Crusellas. Terminada la ceremonia, los numerosos invitados recorrieron los pabellones haciendo grandes elogios de su amplitud, su confort, y de su majestad. Las bellas madrinas fueron obsequiadas con bouquets de olorosas flores.

EL LUNCH

En las oficinas de la Administración se obsequió a la concurrencia con un espléndido lunch, acto que fué delicadamente amenizado por la Banda de Música del Cuerpo de Bomberos, que dirige el notable y laureado maestro Esteban Rodríguez. Por esta banda también fueron amenizados todos los actos celebrados antes del lunch. Se repartió un precioso album con la fotografía de todos los edificios y dependencias de la Casa de Salud y del Palacio.

EL ULTIMO SOCIO

Mientras los invitados al lunch departían alegremente oyeron decir a sus espaldas:

—Papá: yo quiero ser socio. Apúntame, papá.

Pocos momentos después, el papá, llevando de la mano al niño, se acercaba a la mesa del señor Aedo.

—¿Qué traes, pequeño, dijo el Administrador.

—Quiero ser socio. Estoy sano y quiero ayudar a estos enfermos. ¿Son muchos, verdad?

—¿Cómo te llamas?

—José María Goldaráz Aveitio. Nací en Bilbao. Soy español. Tengo cinco años. Puede usted pasar el recibo a Mercaderes 42. Allí vivo.

El señor Aedo, después de inscribir al hermoso niño, le dió un beso.

Y el pequeño, que llamó la atención a los invitados por su arranque, se fué corriendo jardín adelante.

LAS SOCIEDADES HERMANAS

A la misa, a la bendición y al lunch asistieron, muy atentamente invitados, el Presidente del Centro Gallego, señor Barros, y el Secretario, y el Presidente, el Secretario y varios miembros de la Directiva del Centro Asturiano. En representación del DIARIO DE LA MARINA asistió a la inauguración, nuestro querido Administrador señor Amalio Machín. Tanto el señor Machín como los representantes de las sociedades hermanas felicitaron a la Directiva de la Asociación y celebraron con frases de admiración y cariño su nuevo paso de avance por el camino de la grandeza.

Por la tarde continuaron las fiestas.

LOS DEPENDIENTES CON LOS POBRES

En los grandes regocijos nadie debe de olvidarse de los que sufren, de los que lloran, de los pobres. Y esto lo practicó a las mil maravillas la Directiva de esta Asociación. La tarde se comenzó ejerciendo la caridad. Una comisión del seno de la Directiva fuese a las tres a la Casa de Maternidad, al Asilo de los Huérfanos de la Patria y a San Vicente de Paúl llevando un carro por delante. Y en cada una de estas casas, donde viven la vida los que sufren, los que lloran, los pobres, entregaron a cada niño una caja de bombones, obsequio que los niños agradecieron sonriendo, y que de seguro no olvidarán porque los favores que se nos hacen en la infancia jamás se apartan de la memoria. Benditos los que en la hora amena del regocijo y del triunfo no se olvidan de los que no pueden llegar a triunfar.

POR LA NOCHE

Continuaron las fiestas. A las ocho, frente al Hotel Sevilla, en el parque que da a la fachada posterior, se situó de nuevo la notable Banda del Cuerpo de Bomberos y allí ejecutó lo más selecto de su repertorio hasta muy cerca de las doce. Con tal motivo los alrededores de la Asociación se vieron concurridísimos.

EN LA ASOCIACION

Mientras la música era la alegría de la calle, dentro del Palacio, portento de luz, se celebraban dos actos serios, cultos, amenísimos. En el salón de fiestas se daban dos conferencias. La primera, que fué magistral, la dijo el notable orador gallego, señor Eugenio Mañach, quien versó muy donosamente sobre el "Ahorro y sus consecuencias". Y la segunda, brillantemente expresada por nuestro querido compañero de fatigas Carlos Martí, quien habló de la propaganda de estas grandes asociaciones de Cuba en España. La del señor Martí fué amenizada muy primorosamente con algunas proyecciones cinematográficas, verdadero encanto de la fiesta culta y amena. Los dos conferencistas fueron muy aplaudidos y muy felicitados.

EL OBSEQUIO DE LAS LIBRETAS

Terminada la conferencia fueron sorteadas, entre 56 grupos de a 500 asociados, 56 libretas del Departamento de Ahorros de esta Asociación, con un valor de diez pesos cada una. El importe de dichas libretas será depositado en la Caja de Ahorros a nombre de los agraciados, y éste no podrá ser liquidado en todo o en parte, mientras no haya transcurrido un año y siempre que durante este tiempo el interesado hubiese aumentado el depósito en un 100 por 100 por lo menos o transcurridos dos años cuando no hubiere aumentado particular alguno.

De ningún modo más elocuente se induce a la práctica del ahorro, base del capital.

EL DESFILE

Eran las doce cuando se iniciaba el brillante desfile. Poco a poco los invitados fueron abandonando el Palacio que se entregó a la obscuridad y al silencio. Los entusiastas dependientes de la Asociación pueden enorgullecerse de su nuevo paso en el camino de la grandeza. Descubrámonos.

En la enfermedad y en la prisión se conoce a los amigos, y en el sabor se conoce si es buena la cerveza. Ninguna como la de LA TROPICAL.

OFICIAL

REPUBLICA DE CUBA.—SECRETARIA de Agricultura, Comercio y Trabajo.—Granja Escuela Agrícola "Conde de Pozos Dulces."—Hasta las tres de la tarde del día quince de Julio del año de mil novecientos trece, se recibirán en la Dirección de esta Granja, sita en la Ciénaga, proposiciones en pliegos cerrados, para el suministro de víveres, pan, galleta, carne, pescado, vegetales, aves, huevos, forraje, carbón y hielo para el consumo de esta Granja Escuela en el año económico de mil novecientos trece a mil novecientos catorce. Las proposiciones se abrirán y leerán públicamente en dicho acto. Se invita a todos los interesados en este suministro a que concurran a la subasta y hagan proposiciones. **Francisco B. Cruz**, Director.

C 2207 alt. 6-3

REPUBLICA DE CUBA.—SECRETARIA de Agricultura, Comercio y Trabajo. Granja Escuela "Conde de Pozos Dulces."—Hasta las tres de la tarde del día diez y siete de Julio de mil novecientos trece, se recibirán en la Dirección de esta Granja, sita en la Ciénaga, proposiciones en pliegos cerrados, para el suministro de Efectos de Ferretería y Talabartería, etc. para esta Granja Escuela durante el año económico de mil novecientos trece a mil novecientos catorce. Las proposiciones se abrirán y leerán públicamente en dicho acto. Se invita a todos los interesados en este suministro a que concurran a la subasta y hagan proposiciones. **Francisco B. Cruz**, Director.

C 2206 alt. 6-3

REPUBLICA DE CUBA.—SECRETARIA de Agricultura, Comercio y Trabajo. Granja Escuela "Conde de Pozos Dulces."—Hasta las tres de la tarde del día diez y seis de Julio del año de mil novecientos trece, se recibirán en la Dirección de esta Granja, sita en la Ciénaga, proposiciones en pliegos cerrados, para el suministro de Efectos de Escritorio, libros, impresos y talonarios, etc., para esta Granja Escuela durante el año económico de mil novecientos trece a mil novecientos catorce. Las proposiciones se abrirán y leerán públicamente en dicho acto. Se invita a todos los interesados en este suministro a que concurran a la subasta y hagan proposiciones. **Francisco B. Cruz**, Director.

C 2205 alt. 6-3

Comisión de Impuesto Territorial

Presidencia

En cumplimiento de lo dispuesto en el artículo 29 de la Ley de Impuestos Municipales, se pone en conocimiento de los señores Propietarios de Fincas Urbanas de este Término, que los Registros de Fincas por ese concepto han sido terminados ,pudiendo por lo tanto y dentro del término de veinte días, concurrir los propietarios que lo deseen a la Oficina de la Comisión, de 10½ a 11½ a. m. para que los examinen por sí las inscripciones de sus fincas han sufrido algún error, y en este caso subsanar éstos en la forma que determina el artículo antes citado.

Habana, Julio 1º de 1913.

M. DE ESTEBAN.

C 2202 5-3

Municipio de la Habana

Departamento de Administración de Impuestos

AVISO

Impuesto sobre Carruajes y Automóviles particulares, correspondiente al Ejercicio de 1913 a 1914.

Se hace saber a los contribuyentes por el concepto expresado, que pueden acudir a satisfacer sus respectivas cuotas, sin recargo alguno, a las Oficinas Recaudadoras de este Municipio, situadas en los bajos de la Casa de la Administración Municipal, Mercaderes y Obispo, todos los días hábiles, desde el 16 de Julio al 14 de Agosto del corriente año, durante las horas comprendidas entre 7 y 11 a. m., apercibidos de que si transcurrido el citado plazo no satisfacen sus adeudos, incurrirán en el recargo del 10 por 100 y se continuará el cobro de la expresada cantidad de conformidad con lo prevenido en les Capítulos tercero y cuarto del Título cuarto de la vigente ley de Impuestos.

Habana, 4 de Julio de 1913.

Fernando Freyre de Andade.

Alcalde Municipal

c. 2234 5-4

Municipio de la Habana

Departamento de Administración de Impuestos

AVISO

Impuesto sobre Flote y Navegación y Embarcaciones de Recreo.

Se hace saber a los contribuyentes por el concepto expresado, que pueden acudir a satisfacer sus respectivas cuotas, sin recargo alguno, a las Oficinas Recaudadoras de este Municipio, situadas en los bajos de la Casa de la Administración Municipal, Mercaderes y Obispo, todos los días hábiles, desde el 20 de Julio al 18 de Agosto del corriente año, durante las horas comprendidas entre 7 y 11 a. m., apercibidos de que si transcurrido el citado plazo no satisfacen sus adeudos, incurrirán en el recargo de 10 por 100 y se continuará el cobro de lo expresada cantidad de conformidad con lo prevenido en los Capíoulos tercero y cuarto del Título cuarto de la vigente ley de Impuestos.

Habana, 4 de Julio de 1913.

Fernando Freyre de Andade.

Alcalde Municipal

c. 2233 5-4

Municipio de la Habana

Departamento de Administración de Impuestos

AVISO

Impuesto sobre Industria en ambulancia, ocupación de terreno de la vía pública con kioscos, sillones de limpiezada de calzado, correspondiente al primer semestre de 1913 a 1914.

Se hace saber a los contribuyentes por el concepto expresado, que pueden acudir a satisfacer sus respectivas cuotas, sin recargo alguno, a las Oficinas Recaudadoras de este Municipio, situadas en los bajos de la Casa de la Administración Municipal, Mercaderes y Obispo, todos los días hábiles, desde el 25 de Julio al 23 de Agosto del corriente año, durante las horas comprendidas entre 7 y 11 a. m., apercibidos de que si transcurrido el citado plazo no satisfacen sus adeudos, incurrirán en el recargo de 10 por 100 y se continuará el cobro de la expresada cantidad de conformidad con lo prevenido en los Capítulos tercero y cuarto del Título cuarto de la vigente ley de Impuestos.

Habana, 4 de Julio de 1913.

Fernando Freyre de Andade.

Alcalde Municipal

c. 2232 5-4

Municipio de la Habana

Departamento de Administracion de Impuestos

AVISO

Impuesto sobre Caballos de Silla, Perros y Perras.

Se hace saber a los contribuyentes por el concepto expresado, que pueden acudir a satisfacer sus respectivas cuotas, sin recargo alguno, a las Oficinas Recaudadoras de este Municipio, situadas en los bajos de la Casa de la Administración Municipal, Mercaderes y Obispo, todos los días hábiles, desde el 10 de Julio al 8 de Agosto del corriente año, durante las horas comprendidas entre 7 y 11 a. m., apercibidos de que si transcurrido el citado plazo no satisfacen sus adeudos, in currirán en el recargo de 10 por 100 y se continuará el cobró de la expresada cantidad de conformidad con lo prevenido en los Capítulos tercero y cuarto del Título cuarto de la vigente ley de Impuestos.

Habana, 4 de Julio de 1913.

Fernando Freyre de Andade.

Alcalde Municipal

c. 2231 5-4

Municipio de la Habana

Departamento de Administración de Impuestos

AVISO

Impuesto sobre Patentes de alcoholes correspondiente al ejercicio de 1913 a 1914.

Se hace saber a los contribuyentes por el concepto expresado, que pueden acudir a satisfacer sus respectivas cuotas, sin recargo alguno, a las Oficinas Recaudadoras de este Municipio, situadas en los bajos de la Casa de la Administración Municipal, Mercaderes y Obispo, todos los días hábiles, desde el día 7 de Julio al 5 del mes de Agosto, ambos inclusive, durante las horas comprendidas entre 7 y 11 a. m. apercibidos de que si transcurrido el citado plazo no satisfacen sus adeudos, incurrirán en el recargo de doble cuota y se continuará el cobro de la expresada cantidad de conformidad con lo prevenido en los Capítulos tercero y cuarto del Título cuarto de la vigente ley de Impuestos.

Habana, 3 de Julio de 1913.

Fernando Freyre de Andade,

Alcalde Municipal

c. 2230 5-4

Centro Asturiano DE LA HABANA

Secretaría

(Subasta para obras de reparaciones)

Se admiten proposiciones en pliegos cerrados para las obras de reparaciones en el pabellón de la "cocina," de la Quinta Covadonga.

Los planos, pliegos de condiciones y modelos de proposiciones se hallan de manifiesto en esta Secretaría, dándose, además, en ella y en la Quinta Covadonga cuantos informes y aclaraciones soliciten los señores postores.

Las proposiciones, en pliegos cerrados, se admiten en la Quinta Covadonga hasta las nueve de la mañana del día 13 del corriente, para proceder a la subasta ante la Sección de Asistencia Sanitaria.

Habana, 7 de Julio de 1913.

El Secretario,

G. R. Marqués.

C 2258 6d-6 1t-7

Centro Gallego DE LA HABANA

Secretaría

De orden del señor Presidente y por acuerdo de la Junta Directiva, cito a los señores socios para la Junta General extraordinaria que deberá celebrarse en el local de este Centro, el próximo viernes, día 11 del presente mes, a las 8 de la noche.

En esta sesión se dará cuenta por la referida Junta Directiva del informe emitido por la Comisión nombrada al efecto, respecto de las obras de reconstrucción del Teatro Nacional, propiedad de la Sociedad, en cumplimiento de la resolución adoptada por la Junta General, en la sesión que tuvo lugar el 18 de Diciembre del año próximo pasado; y cuyo informe, así como los demás antecedentes del asunto, se encuentran en esta Secretaría a disposición de los asociados que deseen examinarlos.

Se advierte que, para tener acceso al local y tomar parte en las discusiones y votaciones, es requisito indispensable la presentación del recibo de la cuota social correspondiente al mes de Junio último.

Habana 5 de Julio de 1913.

El Secretario,

Manuel Pascual Iglesias.

C 2259 alt. 4-6

REPUBLICA DE CUBA.—SECRETARIA de Agricultura, Comercio y Trabajo. Comisión de Subastas. El día 16 del actual, a las 9 a. m. se recibirán en el local de este Secretaría designado al efecto, proposiciones en pliegos cerrados para la impresión y suministro del Boletín Semanal del Observatorio Meteorológico Nacional, durante el año fiscal de 1913 a 1914, cuyas proposiciones en la expresada fecha se abrirán y leerán públicamente. En la Secretaría de la Comisión se hallan de manifiesto los pliegos de condiciones, modelo, etc., y se facilitarán cuantos informes se deseen. Habana, Julio 3 de 1913. El Secretario de la Comisión, **Fabio Freyre.**

C 2266 alt. 6-7

Empresas Mercantiles y Sociedades

Banco Español de la Isla de Cuba

Secretaría

El Consejo de Dirección de este Banco en sesión celebrada en este día, en vista de las utilidades obtenidas en el primer semestre de este año, acordó repartir entre los señores Accionistas, un dividendo de tres por ciento oro francés sobre las ochenta mil acciones de a cien pesos circulantes; pudiendo los señores Accionistas acudir a este Banco a percibir sus respectivas cuotas por dicho concepto, todos los días hábiles, de 12 a 3 p. m. y a partir del día 15 del corriente ,inclusive ,advirtiéndose que se cumplirán los requisitos que para estos casos previene el Reglamento.

Lo que se anuncia para conocimiento general.

Habana, 5 de Julio de 1913.

El Secretario,

JOSE A. DEL CUETO.

I. 5-7

Ferrocarriles Unidos de la Habana y Almacenes de Regla, Limitado

(COMPAÑIA INTERNACIONAL)

Comité Local

Se avisa a los tenedores de Bonos de 5 por 100 que para el cobro de los intereses correspondientes al semestre que vence en 1º. de Julio de 1913, o sea un 2½ por 100, a razón de $1-25 oro español por cada £10, deben depositar sus láminas en la Oficina de Acciones, situada en la Estación Central, Departamento de Contaduría, tercer piso, de 1 a 3 p. m., los martes, miércoles y viernes de cada semana, pudiendo recogerlas con sus cuotas respectivas, cualquier lunes o jueves.

Habana, 30 de Junio de 1913.

Francisco M. Steegers,

Secretario.

C 2162 10-1

BANCO DE LA HABANA

Solidez

EL Banco de la Habana cuenta con todo lo esencial para proporcionar un servicio bancario de primera, y además ofrece las garantías de una administración prudente que se aseguran por su amplio capital y directiva bien conocida. Abre cuentas corrientes, compra y vende letras y hace transferencias por cable.

Se puede hacer las operaciones por correo.

Banco de la Habana

1867 1-Jn.

The Cuban Central Railways, Limited

Administración General

Esta Empresa admitirá hasta el doce de Julio de 1913, a la una de la tarde, proposiciones para los trabajos de limpieza del terreno, extracción de raíces y explanación de línea en el proyecto de extensión del ramal de **SIERRA MORENA A CORRALILLO.**

La extensión aproximada es de nueve (9) kilómetros.

Los planos, perfiles, copias del contrato, especificaciones, etc., etc., pueden ser examinados en la Oficina del Ingeniero Jefe en Sagua la Grande.

Las proposiciones deberán ser enviadas en sobres sellados y marcadas exteriormente así:

"Extensión de Sierra Morena a Corralillo," y dirigidos al Administrador General de "The Cuban Central Railways, Limited," Sagua la Grande.

Un cheque certificado de $500-00 Currency deberá acompañar a cada pliego o colección de pliegos.

La Empresa se reserva el derecho de rechazar la más baja o cualquiera otra de las proposiciones .

Sagua la Grande, Junio 28 de 1913.

HARRY USHER,

Administrador General.

C 2241 6-5

CAJA DE AHORROS DE LOS SOCIOS DEL CENTRO ASTURIANO DE LA HABANA.

SECRETARIA

Se avisa por este medio a los señores depositantes a interés, que pueden pasar con sus libretas, por esta oficina, para que les sean abonados los intereses correspondientes al segundo semestre, terminado el 30 de Junio próximo pasado.

Habana 6 de Julio de 1913.

E. González Bobes,

SECRETARIO.

C 2264 8-6

CAJA DE AHORROS DE LOS SOCIOS DEL CENTRO ASTURIANO DE LA HABANA.

SECRETARIA

De orden del Sr. Presidente Director, se cita a los señores socios suscriptores, para la Junta General ordinaria que de acuerdo con lo que prescriben los artículos 11, 43, 44, 45, 64, 66 y 67, de nuestro reglamento, se celebrará en los salones del Centro Asturiano, el próximo Domingo, 13 del actual a la una de la tarde.

Para asistir a la Junta es requisito indispensable la presentación del recibo del mes de Junio próximo pasado.

Habana 5 de Julio de 1913.

E. González Bobes,

SECRETARIO.

C 2263 8-6

EN EL DISPENSARIO DE TUBERCULOSOS

Reparto de socorros. La liga contra la tuberculosis. Ovación al Alcalde.

Ayer, a las diez de la mañana, se verificó en el Dispensario de la Liga contra la tuberculosis, el acto de repartir entre los pobres atacados por la terrible enfermedad los socorros adquiridos con los quinientos pesos que con ese objeto donó el Ayuntamiento de la Habana, con motivo de los festejos del 20 de Mayo.

El referido Dispensario, que tanto bien viene prestando a la clase pobre de la Habana, fué fundado hace once años por la Liga creada para preservar y combatir la temible tuberculosis.

Preside esa benemérita y humanitaria institución el doctor Joaquín Jacobsen, siendo el Secretario el doctor Jorge Ponce.

La Liga sostiene una revista científica que está confiada a la acertada dirección del joven doctor Juan Bautista Fuentes.

El dispensario ocupa la casa Misión número 104 y está a cargo de su director el doctor Oscar Jaime. En él dan consulta gratis todos los días los reputados médicos del establecimiento doctores Jacobsen, Figueroa, Fernández, Castro, Ponce y Jaime, y cada enfermo pobre, adulto o niño, recibe después de la consulta una ración alimenticia, compuesta de un litro de leche, gofio, manteca, papas, garbanzos, judías, harina de maíz, arroz, tasajo, etc.

Los enfermos son sometidos en el dispensario a los tratamientos que por diferentes medios aconseja la ciencia moderna para combatir el terrible mal, según el criterio del facultativo que se encarga de su asistencia. Ultimamente, los doctores Jacobsen y Jaime han hecho, con resultado beneficioso y favorable, distintas experimentaciones interesantes sobre la tuberculina.

El Dispensario cuenta con un excelente servicio especial para niños escrofulosos, linfáticos e hijos de tuberculosos, a cargo de su director el doctor Jaime.

La vivienda de todos los enfermos que acuden al Dispensario es visitada e inspeccionada periódicamente por la nurse-inspectora señorita Alejandrina Salinas, para procurar que resulten higiénicas.

La Liga sólo cuenta para su sostenimiento y el gasto grande de los variados y múltiples servicios que presta con una subvención de 2,400 pesos que le ha señalado el Consejo Provincial y otra de 1,596 que le tiene fijada el Ayuntamiento. El número de socios protectores que contribuyen con tres pesos anuales es tan limitado, desgraciadamente, que sólo se recauda una exigua cantidad. Los socios benefactores facilitan bondadosamente los víveres para los enfermos.

Nosotros, ante el espectáculo triste y doloroso de los 340 niños enfermos y 200 y pico de adultos tuberculosos que acuden diariamente en demanda de asistencia al Dispensario, no podemos por menos de elevar un ruego al Gobierno para que el poder oficial secunde la labor altruista y humanitaria de ese grupo de insignes médicos cubanos, contribuyendo con mayor suma a facilitar el desenvolvimiento de esa institución, y otro a las almas caritativas para que se acuerden de los pobres que faltos de recursos, enfermos, sufren y buscan alivio a sus males.

El reparto de socorros, como todos los de análoga naturaleza, fué sencillísimo.

De manos del Alcalde de la Habana, general Freyre de Andrade, que se encontraba rodeado de los miembros de la Liga y del Jefe de los Servicios Sanitarios Municipales, doctor Clark, fueron recibiendo muchos enfermos pobres, menesterosos y desvalidos sus lotes completos que les fueron asignados.

En total se repartieron 87 trajes para niños de ambos sexos de uno a quince años, 87 pares de zapatos, 36 gorras para varones, una vara de cinta para cada niña, 60 camas colombinas, 120 sábanas, 144 toallas, 60 frazadas, 60 fundas, 60 almohadas, 60 esponjas, 60 platos, 60 jarros grandes de esmalte, 60 id chicos, 60 tazas, 60 escupideras, 10 cucharitas, 48 camisones, 90 pares de medias de señoras, 12 calzoncillos, 12 camisetas y 12 pañuelos para hombres.

La Liga, de sus fondos adquirió y donó, además, 14 trajes y vestidos completos para niños de ambos sexos.

Al terminarse el reparto, los enfermos pobres tributaron una ruidosa ovación al Alcalde, general Freyre, y a los miembros de la Liga, exteriorizando de esa manera su agradecimiento por el socorro y por las bondades recibidas.

Bien merecen aplausos quienes el bien practican y en medio de su grandeza se acuerdan de los pobres que sufren y lloran.

La benefactora institución puede sentirse orgullosa de su obra.

El General Asbert rectifica

Anoche, un colega, dió la noticia de que el general Asbert había dirigido al general Menocal una carta en la que se quejaba en términos amistosos de la batida dada por la Policía Nacional, el viernes pasado a los jugadores que se encontraban en el círculo político de Prado y Neptuno.

Hemos visto anoche al Gobernador Provincial, quien nos manifestó no haber escrio semejante carta, ni haber de ello tenido siquiera la intención.

Sociedades Españolas

Asociación y Protectora de la Real Academia Gallega

En la noche de hoy, lunes, se reunirán en los salones del Centro Gallego la Junta General de esta asociación al objeto de dar posesión de sus cargos a los señores nuevamente electos en la última Junta celebrada el día 29 del pasado Junio.

Han de ser tratados importantes asuntos y será leída la memoria anual de los trabajos efectuados por la saliente Junta Directiva.

El domingo, en el campo, se presta a hacer las más curiosas observaciones. Aquí, en mi elegante chalet, cerca de "La Bien Aparecida" (y no "Bien Venida," como hube de decir, días atrás, debido al desconocimiento de la topografía veraniega de la provincia cuyos intereses administra el general Asbert con equidad y aseo, pese a lo del Círculo de su nombre, que parece que a la policía resultó círculo... vicioso, noches ha,) he observado cosas muy curiosas.

Una de ellas, la primera, porque fué la que me afectó a "prima hora" de la mañana, fué de carácter religioso:

—¡No señalan!—me dijo la parienta, aprovechando una virada en redondo que di en el lecho, buscando en el cambio de posición una que me resultara más cómoda, cual si en vez de ser un sér durmiente fuese un político despierto)... ¡no señalan!

—Y ¿quién ha de señalar, y qué ha de señalar?

—No oígo la campana que llama a los fieles al templo. ¿No habrá Iglesias aquí?

—¿Aquí?... Chica, no se me había ocurrido preguntarlo. Hay cosas que no se han de preguntar. ¿Crees tú que donde se constituye un núcleo de población, más o menos pacífica, hay que preguntar si hay "bodega"? Yo, al tomar este elegante chalet, testigo mudo de nuestra locura veraniega, no pregunté si había lo uno ni si había lo otro.

Pues bien: bodega, sí la hay, y aun bodegas. Pero templo, no.

Y aquí de mi "penetración," pacífica desde luego, como la de Italia en Tripolitania; en el acto se me ocurrió, como se le ocurriría tal vez en mi caso a don Cayetano, el de "Las de Caín" que, antiguamente, alrededor de un templo, que era lo primero que se erigía en un terreno yermo que se pretendía explotar, o simplemente poblar, se agrupaban lenta pero continuadamente, como era el bombardeo del "Conde de Venadito" en la guerra de Melilla del 1893, casas y más casas hasta formar una población que parecía crecer según las campanas del templo llamaban gente.

Y ahora, por lo que se ve, no es la casa del Señor la que primero se alza en una presunta población. Es la bodega; lo cual demuestra que estamos muy materializados y que en donde no podemos nutrir el cuerpo no sentimos deseos de vivir, importándonos poco la nutrición de lo otro, cuyo otro es el alma.

Bueno: que tuve que madrugar, y que, gracias al tranvía, me digné volver a la Habana y permanecer en ella durante unos breves momentos, con mi familia, para oir misa y que, de resultas de ello, la torta me costó un pan porque los chicos se empeñaron en que comprara unos "tortells" para los postres, y a mí me dió por tomar un aperitivo hecho con todas "las de la ley," o sea, en su "cotelera" y no en un vaso de refresco agitando la venenosa y aperitiva preparación con un bastón que Dios sabe para qué sirve, en la bodega "El Reparto del Porvenir," que es en donde me "aperitivo" desde que estoy en pleno campo sin renunciar a los refinamientos modernos, que tanto dan que hacer a cantineros y doctores especialistas en enfermedades del estómago. A mi mujer se le antojó un abanico "chantecler," por lo simbólicamente campestre que es el gallo, generoso vigía que nos cacarea todas las mañanas la salida del rubicundo Febo, y, en fin, que como dice Querubini en el "Duo de la Africana": ¿costará caro il cantare barato?, "digo yo" ¿costará caro "hacer" salud para el cuerpo y conservar la del alma, viviendo lejos (diez minutos en tranvía) de la Habana?

Por de pronto la primer observación dominical que he hecho, fuera de la Habana, en plena luna de miel de soledad y campo, es la que hoy apunto. Hoy no es ayer... Qué verdad, ¿eh?

Meditemos.

Pero si por cosa tan sencilla he de madrugar todos los domingos, creo que pronto abandonaré esta vida de molicie a que estoy tan ricamente entregado...

ENRIQUE COLL.

El sueldo de los telegrafistas

Limonar, 6.

Los vecinos de este pueblo me ruegan haga llegar a conocimiento del honorable Presidente de la República y de los señores Secretarios del espacho el deseo de que se aumente el sueldo a los telegrafistas y jefes locales de Comunicaciones, de cuyo asunto se tratará el lunes siete en Consejo de Secretarios.

Sería lamentable que empleados tan dignos, útiles y laboriosos siguiesen siendo retribuidos tan mezquinamente como hasta el presente.

El Corresponsal.

San José de los Ramos, 6.

El pueblo vería con satisfacción se resolviera favorablemente lo del aumento de sueldo a los telegrafistas, asunto que será tratado mañana en Consejo de Secretarios.

Espérase sea atendida esta justa petición.

El Corresponsal.

ASUNTOS VARIOS

POSESION

Ha tomado posesión del cargo de Administrador de Comunicaciones de Guantánamo, el señor Ricardo de la Pezuela Giraud.

LA ADUANA DE SANTIAGO

Durante el mes de Junio último recaudó la Aduana de Santiago de Cuba la suma de $184,343.87, y en igual mes del año 1912, $190,765.65, resultando en 1913 una diferencia en contra de $6,421.78.

En la recaudación obtenida por los conceptos de "Rentas y Empréstito" durante el año económico de Julio de 1911 a Junio de 1912, alcanzó a la cifra de $1,602,419.30, y en el año económico de Julio de 1912 a Junio de 1913, alcanzó a la cantidad de $1.731,018.19, resultando un aumento en favor de este último año de $128,598.99.

Beba usted cerveza, pero pida la de LA TROPICAL.

CORREO DE ESPAÑA

Los crímenes del capitán Sánchez

Se reanudan las actuaciones por la jurisdicción militar. El estado en que dejamos las declaraciones.

Madrid, 22.

Estudio de los autos.

Ha comenzado el estudio de lo actuado hasta ahora en este proceso por las dos jurisdicciones, el juez militar señor González Bernard.

Pasan de mil el número de folios de que consta el sumario, y sin temor a equivocarnos, se duplicará el número antes de su terminación, y fines de estadística.

Estado de las declaraciones.

Bueno será, para que nuestros lectores refresquen su memoria, que hagamos mención del estado que tenían las declaraciones de cada uno de los procesados al suscitarse la cuestión de competencia; mejor dicho, al remitirse por los dos jueces que intervienen en el asunto los autos por ellos instruidos, al Tribunal Supremo.

El capitán Sánchez.

Principal y siniestra figura del proceso, que desde la primera declaración que prestó, así como en los careos con su hija María Luisa y con el cabo y soldados a quienes esta última acusó, con la fábula de los enmascarados, ha negado hasta el consistorio divino, sin que la habilidad de los señores Algora y González Bernard haya podido arrancarle, no ya la confesión concreta del hecho delictivo realizado, sino el más pequeño detalle sobre el mismo; según él, ni conocía a Jalón, ni le llevó a la Escuela de Guerra, ni sabía que existiera; en una palabra, no sabe nada de cuanto le preguntan los jueces.

Es una táctica algo burda, pero generalmente es la adoptada por los grandes criminales, que, después de vivir en la impunidad varios o muchos años de su vida, se ven cogidos, y entonces sólo discurren que no teniendo sus jueces más que indicios de su culpabilidad, no existiendo ninguna prueba que pueda decidir al Tribunal a condenarle, han de salvarse una vez más.

Hemos formado el juicio de que el capitán Sánchez, como García Paredes, Castejón, Rull, Prado, Pranzini y otros que podríamos citar, irán a la horca diciendo que son inocentes, si bien de su culpabilidad la sociedad no tendrá duda, y sus jueces tampoco.

María Luisa.

Nunca mejor que ahora podríamos echar mano del consabido aforismo "de tal palo, tal astilla," y en verdad que la hembra no tiene desperdicio; de igual psicología que su papá, ésta no niega, pero del enredo y de la mentira hace sus más valiosas armas, y tan pronto en una declaración dice que los enmascarados eran tres, como en otra dice que dos; a su hermana Manolita la dice un día que tenía una herida en un dedo porque se lo había cogido con una puerta; otra vez declara que fué al hacer la cama, y, por último, que los célebres enmascarados se lo habían producido con un palo, aunque también la dieron en la cabeza; luego, al carearla con el practicante, dice que la herida era en el pie, y cuando la carean con su padre, tal vez por fórmula ya convenida, en aquellos días que el señor Martínez Enríquez dejó en libertad a esta "sencilla, honrada y hacendosa mujer," después de indicarla como portadora de la ficha, clave milagrosa de este proceso, debida a la perspicacia del botones Antonio, acusa de un modo vago, inconcreto, sin energías, a su padre y amante; habla con veinte periodistas, y a cada uno dice cien cosas distintas sobre un mismo hecho, y tal vez pensando, como dijo Fígaro, que es bueno saberse reir de las cosas para no tener que llorar.

El afilador Buch.

Este viejo ladino, unido a esta familia tal vez por lazos de anteriores crímenes, se limita a dar a sus contestaciones un tono de ambigüedad que el mejor resumen que pudiera hacerse de lo dicho por él hasta ahora es lo de "El rey que rabió."

El cabo y los soldados

Nuestra opinión, como la de todo el mundo, es que son inocentes, y así lo declararon, y la única acusación, que es la de María Luisa, como antes decimos, carece, no ya de la energía que en sí lleva la verdad en todas las cosas, sino de la lógica y de la razón.

Para mañana.

Es muy posible que mañana se lleven a cabo algunas diligencias, como son las de ratificación y notificación a los procesados de haberse encargado definitivamente del sumario la jurisdicción militar.

NECROLOGIA

En el Vedado, y a edad relativamente temprana, acaba de morir el doctor Julio Cisneros, acompañado del cariño, que no le faltó un instante, de su amantísima esposa.

Cursados aquí sus estudios de primera y segunda enseñanza, hizo los de Medicina en París, con un éxito que no tardaron en reconocer sus amigos y compañeros.

La bondad era el rasgo característico del distinguido hijo de Cuba, y con ser aquella grande, fué igualada constantemente por la modestia más singular.

No negó, en circunstancia alguna, su concurso a las bellas obras del espíritu, y prestó su esfuerzo siempre franco y generoso, a todo movimiento de patriotismo o toda empresa de caridad.

En las sucesivas elecciones fué nombrado Adjunto de la Sociedad Económica de Amigos del País, en cuya actual Junta de Gobierno ocupaba el primer lugar.

Por su vida, por sus obras, sus acciones y pensamientos, fué el señor Cisneros, una de aquellas almas nobles y sencillas que necesitan de poco para ser felices y vivir contentas.

En medio de su dolor, recoja su familia y guarden sus numerosos amigos, el legado que, durante su laboriosa vida, formó para felicidad de los suyos, el querido doctor Julio Cisneros.

ELIXIR Y POLVOS DENTIFRICOS DEL DR. WEBER
Los mejores para la conservación de la boca y los dientes.
Se vende en Droguerías y Perfumerías al por mayor
CARLOS TERREN. CRISTO 30 TELEFONO A 721
1868 1-Jn.

EMULSION DE CASTELLS GREOSOTADA
Premiada con medalla de bronce en la última Exposición de París.
Cura las toses rebeldes, tisis y demás enfermedades del pecho.
1851 1-Jn.

GINEBRA Aromática de Wolfe
UNICA LEGITIMA
IMPORTADORES EXCLUSIVOS EN LA REPUBLICA:
MICHAELSEN & PRASSE
Tel. A-1694. Obrapía 18. Habana
C 573 alt. 312-9 F.

EL ESTÓMAGO no es siempre el culpable.
Lo que muchas veces suponemos es "mal de estómago" suele deberse á otro órgano, y de aquí que los remedios exclusivamente para el estómago no produzcan ningún efecto.
La razón de porqué
ELIXIR ESTOMACAL STOMALIX SAIZ DE CARLOS
cura todos los desórdenes de la digestión, es porque este remedio extiende su radio de acción á todo el aparato digestivo, no solamente al estómago. Está preparado por un médico de gran reputación en Europa. Una cucharada de este remedio en un poco de agua, después de las comidas, ha curado muchos casos de dispepsia, desesperantes y obstinados.
Purgatina SAIZ DE CARLOS. Cura el *extreñimiento*, pudiendo conseguirse con su uso una deposición diaria. Los enfermos *biliosos, la plenitud gástrica*, vahidos indigestión y atonía intestinal, se curan con la PURGATINA que es un tónico laxante, suave y eficaz.
De Venta: Farmacias y Droguerías.
J. Rafecas y Nolla, Obrapía núm. 19, Habana.—Unicos Representantes y Depositarios para Cuba. 1904 1-Jn.

Llerandi y Compañía
Antigua de Nonell
CASA DE CAMBIO
LOTERIA NACIONAL
SAN RAFAEL 1½ Teléfono A-3706
1795 1 Jn.

"LA ZILIA"
EN "LA ZILIA" hay un surtido general de muebles para todas las fortunas y gustos. HAY ropas de todas clases para señoras y caballeros. Se compran pianos y alhajas.
"LA ZILIA"
Está en SUAREZ 45, entre Apodaca y Gloria. Teléf. A-1598
C 2263 15-6 Jl.

AGUA DE COLONIA del Doctor JOHNSON PREPARADA con las ESENCIAS más finas
EXQUISITA PARA EL BAÑO Y EL PANUELO
De venta: Droguería JOHNSON, Obispo 30 esq. a Aguiar
4880 1-Jn.

Burla Burlando

SOBRE CUBIERTA

Guiado por un sentimiento de conmiseración o tal vez por mis resabios plebeyos me eché tres o cuatro manzanas en los bolsillos del abrigo y me fuí, como de costumbre, a dar una vuelta por la "cámara" de tercera.

Como la lluvia y el viento se habían calmado, todos los pasajeros de tercera habían abandonado sus tugurios hediondos, ansiosos de respirar sobre cubierta el aire libre y puro del océano.

Todo, por aquella parte, era animación y bullicio. Los pasajeros habían ido formando diferentes corrillos, sentados en el santo suelo, según la afinidad de sus gustos. En un corro se jugaba a la lotería; en otro a los naipes; en otro se contaban historias y cuentos de color subido; en otro, en el que tomaban parte algunas rapazas, se cantaban canciones de la tierra, canciones que en aquel lugar producían en el alma una angustia infinita.

Por los rincones se veían también algunos grupos de niños, de los que nadie hacía caso, acurrucados, ya bajo una sola manta, ya al abrigo de un encerado mugriento. Tenían las caras descoloridas por los efectos del mareo y parecían dormitar con la cabeza apoyada en el hombro del compañero... En realidad no dormitaban ni dormían: era que atendían con los ojos cerrados a las canciones de la "tierrina" que cantaban más allá los del grupo alegre...

La contemplación de estos niños en tan grande desamparo me hiere el corazón.... Yo también vine así, sin más protección que la de la divina misericordia...Distribuí entre los rapaces las manzanas que llevaba en los bolsillos; me miraron sorprendidos y hasta recelosos de obsequio tan inesperado en un señor de "gabán," y, por fin, más que a sus labios asomó a sus ojos la expresión de una gratitud hondamente sentida.

En aquel momento oí que una voz algo cascada me decía casi al oído:

—¡Muy bien, amigo, eso es caridad!

Me volví para conocer al que me hablaba y me quedé lleno de asombro. El sujeto, a su vez, no pudo contener una carcajada y me dijo con cara de risa:

—Chico, vaya un espanto: ¡ni que fuese yo la estatua del Comendador!

—Pero usted, amigo Sánchez, usted con esa traza... ¡Usted aquí!... ¡Usted en tercera!...

—¿Y qué hay de nuevo en todo esto para poner esa cara?

—Para mí es una novedad tremenda. Usted, según tengo entendido, se había retirado de los negocios con un bonito capital... Hasta me parece haberle visto regresar a Asturias en cámara de primera y... ¡ahora!

—Es verdad lo del capitalito y lo de la cámara de primera; y también es verdad el camastro en que ahora duermo; y es verdad este "paletó" charolado que me cubre; y es verdad este caldero de lata con que me sirven el rancho; pero ¿hay algo de nuevo en todo esto?

—Pero ¿cómo ha sido esta caída, amigo Sánchez?

—¡Dale!, de la manera más natural y sencilla del mundo... Nada nuevo, querido. Los "indianos" solemos tener la gracia de que nunca sabemos la cámara que nos espera... Cuando niño vine en tercera de solemnidad; catorce años después regresé en segunda a la tierra nativa; un poco más tarde volví a Cuba en tercera preferente; al cabo de seis años torné a la Patria en primera de primera; pasaron cinco años y ahora me vuelvo a Cuba en tercera de ordinaria... ¿Hay algo de nuevo en esto?

—Envidio esa resignación encantadora, amigo Sánchez.

—No es resignación: es conformidad.

—Sin embargo, un hombre que había juntado tan hermosa fortuna....

—Y ¿qué le hemos de hacer? A los pocos meses de estar retirado en mi pueblo comencé a sentir un aburrimiento mortal. ¿Qué hacer? Pues hice lo que suelen hacer todos los aburridos: un disparate. Quise hacer algo en beneficio de mi tierra y me metí a político... En las primeras elecciones me presenté candidato a la Alcaldía, en competencia con un pelele, ahijado del gran cacique de la comarca... Yo me arruiné; el pelele triunfó y aquí me tienes... ¿Hay en esto algo de nuevo?

—¡Qué lástima!

—Lástima ¿de qué, hombre? Aquí van en tercera otros mucho más dignos que yo de conmiseración. Al fin este sollado de tercera es para mí, tierra conocida; y bien puedo decir, parodiando a Sancho: "en tercera vine, en tercera vuelvo, ni gano ni pierdo"; pero ¿esos? Ves aquel individuo de chaquetón pardo que está lavando una palangana?

—Sí, el de la barba gris.

—Pues ese viene en "cámara" inferior a la mía.

—Vendrá entonces en cuarta...

—No, señor; viene pelando papas... Eso sí que es doloroso porque has de saber que ese tipo fué un cómico eminente celebrado y aclamado en todas partes. Fué sobre las tablas, ya héroe, ya príncipe, ya emperador; ganó la plata a raudales; comió en las mesas de los potentados, y, ahora, por lo regular... come sentado en el suelo debajo de esa escalera.

—¡Qué triste es eso!

—¡Claro! pero tampoco tiene nada de nuevo.

—Después de todo, amigo Sánchez, hay que convenir en que se gasta usted una filosofía encantadora.

—Tampoco tiene nada de nuevo esta filosofía. Yo, a pesar de estas canas, aún no he perdido del todo la esperanza. Aún me sobran energías para reconquistar mi fortuna y vuelvo a la lucha seguro de regresar dentro de pocos años en cámara de primera.... ¡Tengo aquí, en el magín, tantos planes, tantos proyectos para el porvenir!...

—Supongo que entre esos planes no estará el de volver a ser alcalde de su pueblo.

—¡Quien sabe!... Los españoles somos así. ¿Ves todos esos que están por ahí, tirados por esos suelos? pues muchos de ellos podrían contarte historias de grandes caídas si estuviesen enterados de la historia de sus ascendientes; y, sin embargo, cada uno de ellos es un ejemplo vivo de renacientes energías. Aquel mocetón ancho de espaldas y de mirada altiva se apellida Ponce de León; aquel otro más bajo, de cara hosca y atezada, se apellida Orellana; el otro de barba negra, peludo y macizo, se apellida Núñez de Balboa...

—Pues, señor, va usted rodeado de todo un cielo de conquistadores, querido Sánchez.

—Pues mira, el caso no es para burlas.

—¡Qué me he de burlar! Todo esto es trágico... Los Balboas, los Orellanas, los Ponces en tan humilde situación...

—¡Qué importa! De entre estos han de salir los verdaderos reconstructores de la España del porvenir... ¡Con decirte que hasta llevamos el futuro cantor de las glorias de la raza!... ¿Ves aquel muchacho con trazas de bohemio que contempla el horizonte desde la borda? Pues ese nos ha recitado ayer unos versos suyos admirables y se apellida no sé cuántos de Ercilla.

—Vendrá a cantar una nueva *Araucana*.

—No sé lo que cantará porque yo no entiendo de eso; pero de seguro que no le faltarán asuntos para sus cantares. Esta gran labor y esta lucha que sostenemos los españoles del día en toda la América bien merece un cantor sublime de epopeyas.

—¿Qué? ¿Sueña usted con la reconquista, amigo Sánchez?

—Aunque ya peino canas aún conservo algunos ensueños; pero no los que tú te imaginas... Esos que acabo de citar, los Orellanas, los Ponces, los Balboas no traen en sus cofres lanzas ni espadas, yelmos ni rodelas; traen el compás y la escuadra; el martillo y el cincel; y estas son las armas que han de abrirle a nuestra raza la senda del porvenir.

—Si no estuviéramos tan abatidos...

—¡Por Cristo bendito! Ya apareció la cantaleta fatal!... Te figuras tú, pesimista menguado...

La formidable homilia con que el buen Sánchez se disponía a triturar mi "escepticismo" quedó de pronto interrumpida o aplazada por una querella que acababa de surgir en uno de los corros. Era el caso que un camarero muy sobredorado, de tipo sajón, le había dado rudamente con el pie a Núñez de Balboa para que dejase libre el paso. Balboa se puso en pie de un brinco y con los ojos echando chispas y los labios echando humo le dijo al camarero:

—¡A mí con el pie, so charrán! y al mismo tiempo hacía rodar al camarero de un tremendo puñetazo que le disparó en el pecho. Acudieron otros tres camareros para sujetar a Balboa, mas este les hizo retroceder ante el empuje de sus puños de hierro...

No pude enterarme del desenlace de la tragedia, porque, en aquel instante, me agarró Sánchez nerviosamente por las solapas al mismo tiempo que me gritaba con la cara toda resplandeciente de entusiasmo:

—¡Ahí tienes un Balboa, pesimista malandrín!... ¡¡Esa es la raza!!...

M. ALVAREZ MARRÓN.

AHORCADA

Anteayer, a las once, fué encontrada en el baño de la fonda situada en Aguila 164, una mujer de la raza blanca, que tenía una soga al cuello, la cual pendía de una cañería.

Dicha mujer resultó nombrarse María Antonia Abella Alvariño, natural de España, de 21 años y vecina de una habitación interior de la casa citada.

Según nuestros informes, la suicida hará próximamente dos meses que llegó de su pueblo, y estaba al abrigo de la señora Rosenda Alfonso.

En la actualidad la estaba asistiendo el doctor Roselló, por padecer de neurastenia.

La interfecta fué encontrada por un inquilino de la casa, el que dió aviso al vigilante 1096, Ramón Rodríguez Bernal, y éste, a su vez, avisó al centro de socorro y a la estación.

El médico de guardia del primer centro, reconoció el cadáver, certificando que presentaba varias lesiones en el cuello, producidas por la soga de que hizo uso, sin que pueda precisar las causas de la muerte.

El teniente, Carlos Castañer, se constituyó en el lugar del hecho, levantando acta, de la que dió cuenta al señor Juez de guardia, y dispuso la remisión del cadáver al Necrocomio.

HABANERAS

De ayer.

En *Las Playas*, durante la mañana, reinaba esa animación característica de los domingos.

Muchos grupitos en la glorieta.

Y amenizando la reunión Rogelio Barba, en el piano, con la variedad de su repertorio inimitable.

Son así siempre, de domingo en domingo, las mañanas de *Las Playas*.

El mismo cuadro de animación.

A los encantos del lugar se asocian otros múltiples atractivos, como la brisa, la música, el *flirt*...

Indispensable esto último.

De las fiestas del día, ninguna otra tan grandiosa como la de la quinta de la *Asociación de Dependientes*, donde se inauguraron ayer tres pabellones dotados, por igual, de todo género de adelantos.

Los salones del *Centro Asturiano* rebosaban de concurrencia en la matinée.

No fué la única del domingo.

Otra se celebró en aquel antiguo *chalet* de la Sociedad del Vedado que ojalá haya correspondido a las aspiraciones de sus entusiastas organizadores.

Estuve en Payret por la tarde.

Aun no había empezado la representación de *El Viaje del Patria* y me detuve, durante el intermedio, a charlar en los pasillos con unas amiguitas qute hallé al paso.

Niñas todas encantadoras.

Eran las lindas hermanitas Almagro, María y Hortensia, con la graciosa Nena Perpiñán y la adorable Lilita de Goicoechea, la menor de las hijas del caballeroso y muy simpático senador y hacendado.

La matinée de ayer en Payret parecía haber sido dedicada al mundo infantil.

Llena estaba de niños.

¡Y lo que se rieron éstos con los chistes del negrito *Carburo* de *El Viaje del Patria!*

El paseo animadísimo.

La tarde en el Malecón era de un aspecto realmente indescriptible.

Y luego, por la noche, radiante *Miramar* de alegría, como está siempre, invariablemente, todos los domingos.

No quedó anoche ningún palco vacío.

Y en el patio, después de las nueve, sin una silla disponible.

Allí estaba todo el *smart*.

***

Viajeros.

El tema de todos los días.

Aunque extensa la relación que ayer publiqué de los pasajeros del *Saratoga* estaba incompleta.

Hay que añadir nuevos nombres.

El señor Victoriano Bances con su hija, la gentil Teté, una de las señoritos más celebradas del mundo habanero.

El director del Jardín Botánico, y catedrático de la Universidad, doctor José Cadenas.

Carolina G. de Delgado, de *Galathea*, la elegante abaniquería de la calle de Obispo.

El conocido periodista Rafael Conte.

Y los señores José María Bérriz, Julio Zubizarreta, Fernando Hiráldez, Luis Cuní, Alberto de Castro, Francisco Ortega y Francisco Johanet, en unión este último de su distinguida familia.

Feliz viaje!

***

A propósito de viajeros.

Se despedirá el jueves para Nueva York una vecinita del Vedado, la espiritual Tomasita Cancio, hija del honorable Secretario de Hacienda.

Va a reunirse con su bella hermana, la joven dama Graziella Cancio de Cabrera, para pasar el verano en aquella ciudad.

Felicidades!

***

Una nota de duelo.

Llegó desde Sancti Spíritus en la mañana del sábado anunciando el fallecimiento, allí ocurrido, de la señorita Amada Gómez, la más joven de las hermanas del ex-Presidente de la República, general José Miguel Gómez, a quien fué trasmitida la sensible nueva por conducto de la Legación de Cuba en París.

Hace poco más de un año que la señorita Gómez fué sometida a una delicada operación quirúrgica, que le practicó con toda felicidal el doctoir Enrique Núñez, en su Clínica del Vedado, pero la dolencia se reprodujo y con tales caracteres que ya se presumía el fatal desenlace.

Como muy bien hace observar *El Triunfo*, en el cortísimo transcurso de tres meses ha sufrido la familia Gómez y Gómez, tres golpes rudísimos: primero la sensible muerte de la señorita Florinda; después la súbita desaparición de su sobrino político el señor García Osés, y ahora el doloroso fallecimiento de la señorita Amada.

Mi testimonio de pésame.

***

Chalía.

Se espera hoy de Nueva Yrok, ya repuesta de la enfermedad que la acometió en vísperas de emprender este viaje en Mayo, a la notable y nunca olvidada cantante cubana.

¡Que llegue con felicidad!

***

Una boda en perspectiva.

Boda de la gentil y delicada señorita María Carlota Piquero y el simpático joven Julio de Cárdenas de Calvo, la cual tendrá celebración, a fines de mes, en una de nuestras iglesias principales.

Ya están designados los padrinos.

Serán la señora María Luisa Calvo viuda de Cárdenas, madre del novio, y el distinguido doctor Gregorio Pérez Piquero, padre de la desposada, quien tendrá por testigos a los señores Miguel Jorrín, Angel González del Valle y Miguel Andux, en representación éste del señor Juan Pedro Baró, ausente en Europa.

Y como testigos del novio, el doctor Cristóbal de la Guardia, Secretario de Justicia, y Mr. Mac-Donald.

Un detalle.

El ramo que llevará la novia es un regalo de un querido compañero en la crónica, Pedro M. de la Concepción, redactor de las siempre galanas Notas de Sociedad de *La Discusión*.

Ramo que será confeccionado en el jardín *El Clavel*, de uno de sus modelos, de los más bellos y más celebrados.

Digno de tan linda novia.

***

En *Miramar*.

Allí, en el elegante hotelito del Malecón, se encuentran alojados los distinguidos esposos Angelita Vieta y Fausto G. Menocal, hermano del Presidente de la República.

Han llegado de *Chaparra*, con sus encantadoras niñas, para pasar varios días en la Habana.

Sean bien venidos.

***

Esta noche.

Los Ejercicios Artísticos, primeros de la serie, en el Conservatorio de Música que dirige el profesor Peyrellade.

Empezarán a las ocho.

ENRIQUE FONTANILLS.

EL IRIS

COMPAÑIA DE SEGUROS

MUTUOS CONTRA INCENDIO

La Comisión nombrada en la primera sesión de la Junta General ordinaria verificada el 10 de Mayo último, para el examen de la Memoria y glosa de las cuentas del año 1912, ha terminado su cometido.

Lo que comunico a los señores asociados citándoles para la segunda sesión que tendrá efecto a la una de la tarde del día 8 del mes de Julio venidero, en las oficinas, Empedrado núm. 34, en esta capital, cualquiera que sea el número de los concurrentes, en cuya sesión se dará lectura al informe de la referida Comisión; se resolverá sobre la aprobación de la Memoria y cuentas mencionadas y decidirá sobre los intereses sociales dentro de los límites fijados por los Estatutos, según lo disponen los artículos 36 y 37, siendo válidos y obligatorios los acuerdos que se tomen con arreglo a los mismos, aun para los que no hayan concurrido.

Habana, 7 de Junio de 1913.

El Presidente,
Juan Palacios y Arlosa.

C 1958 alt. 6-7

Vapores de Travesía

$70 a N. York y regreso por la ruta de la Florida

Los billetes están a la venta, todos los días y sirven para hacer escalas en el camino, siendo válidos hasta Diciembre 15. Servicio rápido y diario, excepto los domingos. Gabinetes, compartimiento, secciones y carros comedores de Key West a New York sin cambio. Para reservaciones en el Pulman e itinerario al Este, así como para los cuatro trenes que salen para el Oeste y billetes de pasajes, dirigirse a G. Lawton Childs y Co. Agentes Generales. P. y O. S. S. Ci. O'Reilly 4 y Prado 61, o a Elgin Curry, Agente de Pasajeros, F. E. C. Ry., Prado 61, Habana.

C 1659 alt. 26-16 M.

VIAJE EXTRAORDINARIO

LINEA LLOYD NORTE ALEMAN

Norddeutscher Lloyd, Bremen

VAPORES CORREOS ALEMANES.

Provistos de aparatos de Telegrafía sin hilos y de todos los adelantos modernos. El rápido vapor correo alemán de dos hélices y de 8,000 toneladas

HANNOVER

Saldrá fijamente de este puerto el día.

30 DE JULIO

a las 4 de la tarde directo para

VIGO, CORUÑA, SANTANDER Y BREMEN

Admite pasajeros para los referidos puertos en sus amplias y ventiladas cámaras y cómodo entrepuente.

Grandes comodidades en la Cámara. Hay camarotes de sólo dos literas a $ 100.

Camareros y cocineros españoles

HAY MAGNIFICOS BAÑOS

El embarque de los pasajeros y del equipaje es GRATIS.

Se despachan pasajes para Montevideo y Buenos Aires con trasbordo en Vigo, Coruña o Bremen a los precios siguientes:

Para Montevideo y Buenos Aires, en Cámara, desde $200

Para idem idem idem idem, en tercera Clase, desde $64.

Precio de pasaje en tercera para España

$ 32 ORO AMERICANO

Para más informes y detalles dirigirse a sus Consignatarios:

SCHWAB Y TILLMANN

San Ignacio 76, frente a la Plaza Vieja Teléfono A-2700.—Apartado 749.—Habana.

C 2178 30-Jul. 1o

LINEA WARD

A EUROPA

por la ruta "Línea Ward," la más cómoda y más barata entre la HABANA y NEW YORK, conectando con los vapores Transatlánticos de todas las líneas.

Habana a Londres en 1ra. desde $125-00
Habana a París en 1ra. desde 144-60

Salidas de la Habana para New York los martes y sábados
Pasaje en primera $40-00 y $45-00

Salidas para puertos mejicanos todos los lunes.
Pasaje en 1ra. Progreso $22- y Veracruz $32

Para informes, reserva de camarotes, etc., NEW YORK AND CUBA MAIL S. S. Co. Departamento de Pasajes.—PRADO 118.

Wm. HARRY SMITH, Agente General
OFICIOS NMS. 24 y 26.

1277 1f-6 Ab. 10

COMPAGNIE GENERALE TRANSATLANTIQUE

VAPORES CORREOS FRANCESES

BAJO CONTRATO POSTAL CON EL GOBIERNO FRANCES

PROVISTOS DE APARATOS DE TELEGLAFIA SIN HILOS.

SALIDAS para EUROPA

Vapor

LA NAVARRE

15 de Julio a las cuatro de la tarde, directo para CORUÑA, SANTANDER y SAINT NAZAIRE.

ESPAGNE

Saldrá el día 15 de Agosto a las 10 de la mañana, directo para Coruña, Santander y Saint Nazaire.

PRECIO DE PASAJES

En 1a clase desde	$ 148-00 M. A.
En 2a clase	126-00 " "
En 3a preferente	83-00 " "
En 3a clase	35-00 " "

Rebaja de pasajes de ida y vuelta.
Camarotes de lujo y de familias a precios convencionales.

Salidas para Veracruz

Sobre el día 3 y 17 de cada mes

Línea de Sur-América

Se venden pasajes de todas clases para los puertos de RIO JANEIRO, MONTEVIDEO, BUENOS AIRES, etc., etc., por los rápidos vapores correos de la afamada Cie. de Navegation Sud-Atlantique.

LINEA DE NEW-YORK

Se venden pasajes directos hasta París vía New York, por los acreditados vapores de la WARD LINE en combinación con los afamados trasatlánticos franceses France, La Provence, La Savoie. La Lorraine, Torraine, Rochambsau, Chicago, Niágara, etc'

Demás pormenores dirigirse a sus consignatarios en esta plaza

ERNEST GAYE

Apartado número 1090
OFICIOS Núm. 90. TELEFONO A-1466
HABANA

1870 1-Jn.

VAPORES CORREOS

de la Compañia Trasatlántica

ANTES DE

ANTONIO LOPEZ Y Cª

PROXIMAS SALIDAS

de los vapores de gran velocidad de la Compañía Trasatlántica Española.

REINA Ma. CRISTINA

20 de Julio

Coruña. Gijón, Santander y Bilbao

EL VAPOR

REINA Ma. CRISTINA

CAPITAN; HAZAS.

saldrá para

CORUNA, GIJON. Y SANTANDER

el día 20 de Julio a las cuatro de la tarde, llevando la correspondencia pública.

Admite pasajeros y carga general, incluso tabaco para dichos puertos.

Recibo azúcar, café y cacao en partidas a flete corrido y con conocimiento directo para Vigo, Gijón, Bilbao y Pasajes.

Los billetes del pasaje sólo serán expedidos hasta las 5 de la tarde del día 19.

Las pólizas de carga se firmarán por el Consignatario antes de cerrarlas, sin cuyo requisito serán nulas.

La carga se recibe hasta el día 19.

La correspondencia sólo se admite en la Administración de Correos.

PRECIOS DE PASAJE

En 1ª clase desde	$148 Cy.	en	adelante
« 2ª «	« 126 «		«
« 3ª preferente	« 83 «		«
« 3ª ordinaria	« 35 «		«

Rebaja en pasajes de ida y vuelta.

Precios convencionales para camarotes de lujo.

AVISO

Por acuerdo de la Sección primera del Consejo Superior de Emigración de España, se ruega a los señores pasajeros no conduzcan entre sus equipajes ni personalmente, armas blancas ni de fuego.

De llevarlas contra lo dispuesto, deberán entregarlas al Sobrecargo del buque, en el momento de embarcar, evitándose de esta manera el registro personal como está ordenado.

NOTA.—Esta compañía tiene una póliza flotante, así para esta línea como para todas las demás, bajo la cual pueden asegurarse todos los efectos que se embarquen en sus vapores.

Llamamos la atención de los señores pasajeros, hacia el artículo 11 del Reglamento de pasajeros y del orden y régimen interior de los vapores de esta Compañía, el cual dice así:

"Los pasajeros deberán escribir sobre todos los bultos de su equipaje, su nombre y el puerto de destino, con todas sus letras y con la mayor claridad."

Fundándose en esta disposición, la Compañía no admitirá bulto alguno de equipaje que no lleve claramente estampado el nombre y apellido de su dueño, así como el del puerto de destino.

El equipaje lo recibe gratuitamente la lancha "Gladiator," en el Muelle de la Machina, la víspera y día de salida hasta las diez de la mañana.

Para cumplir el R. D. del Gobierno de España, fecha 22 de Agosto último, no se admitirá en el vapor más equipaje que el declarado por el pasajero en el momento de sacar su billete en la casa Consignataria.

Todos los bultos de equipaje llevarán etiqueta adherida, en la cual constará el número de billete de pasaje y el punto donde éste fué expedido y no serán recibidos a bordo los bultos en los cuales faltare esa etiqueta.

Para informes dirigirse a su consignatario,

MANUEL OTADUY.
OFICIOS NUM. 26, HABANA.

1157 78-1 Ab.

Vapores costeros

EMPRESA DE VAPORES DE SOBRINOS DE HERRERA

(S. en C.)

SALIDAS DE LA HABANA

Durante el mes de Julio de 1913

Vapor GIBARA

Jueves 10, a las 5 de la tarde.

Para Nuevitas (Camagüey), Manatí (sólo a la ida), Puerto Padre (Chaparra), Gibara (Holguín), Nipe (Mayarí, Antilla, Cagimaya, Saetia, Felton) Sagua de Tánamo, Baracoa, Guantánamo y Santiago de Cuba.

Vapor HABANA

Martes 15, a las 5 de la tarde.

Para Nuevitas (Camagüey), Puerto Padre (Chaparra), Gibara (Holguín), Banes, Nipe (Mayarí, Antilla, Cagimaya, Saetia, Felton), Baracoa, Guantánamo y Santiago

Vapor CHAPARRA

Domingo 20, a las 12 del día.

Para Nuevitas (Camagüey), Manatí, Puerto Padre (Chaparra), Gibara (Holguín) Vita, Nipe (Mayarí, Antilla, Cagimaya, Saetia, Felton), Baracoa, Guantánamo y Santiago de Cuba.

Vapor JULIA

Viernes 25, a las 5 de la trde.

Para Nuevitas (Camagüey) Puerto Padre (Chaparra), Guantánamo, Santiago de Cuba, Santo Domingo R. D., San Pedro de Macorís, San Juan de Puerto Rico, Mayagüez y Ponce, retornando por Santiago de Cuba a Habana.

Vapor SANTIAGO de CUBA

Miércoles 30, a las 5 de la tarde.

Para Nuevitas (Camagüey) Gibara (Holguín) Vita, Banes, Nipe (Mayarí, Antilla, Cagimaya, Saetia, Felton), Baracoa, Guantánamo y Santiago de Cuba.

Vapor ALAVA II

Todos los miércoles a las 5 de la tarde.

Para Isabela de Sagua y Caibarién.

NOTAS

Carga de cabotaje

Los vapores de la carrera de Santiago de Cuba y escalas, la recibirán hasta las 11 a. m. del día de salida.

El de Sagua y Caibarién, hasta las 4 p. m. del día de salida.

Carga de travesía

Solamente se recibirá hasta las 5 de la tarde del día anterior al de la salida del buque.

Atraques en Guantánamo

Los vapores de los días 5, 15 y 25, atracarán al muelle del Deseo-Caimanera; y los de los 10, 20 y 30 al de Boquerón.

Al retorno de Cuba, atracarán siempre al muelle del Deseo-Caimanera.

AVISOS

Los vapores que hacen escala en Nuevitas y Gibara, reciben carga a flete corrido para Camagüey y Holguín.

Los conocimientos para los embarques serán dados en la Casa Armadora y Consignataria a los embarcadores que lo soliciten, no admitiéndose ningún embarque con otros conocimientos que no sean precisamente los facilitados por la Empresa.

En los conocimientos deberá el embarcador expresar con toda claridad y exactitud las marcas, números, número de bultos, clase de los mismos, contenido, país de producción, residencia del receptor, peso bruto en kilos y valor de las mercancías, no admitiéndose ningún conocimiento que le falte cualquiera de estos requisitos, lo mismo que aquellos que en la casilla correspondiente al contenido, sólo se escriban las palabras "efectos," "mercancías" o "bebidas," toda vez que por las Aduanas se exige se haga constar la clase del contenido de cada bulto.

Los señores embarcadores de bebidas sujetas al Impuesto, deberán detallar en los conocimientos la clase y contenido de cada bulto.

En la casilla correspondiente al país de producción se escribirá cualquiera de las palabras "País" o "Extranjero," o las dos si el contenido del bulto o bultos reunen ambas cualidades.

Hacemos público, para general conocimiento, que no será admitido ningún bulto que, a juicio de los señores Sobrecargos, no pueda ir en las bodegas del buque con la demás carga.

NOTA.—Estas salidas y escalas podrán ser modificadas en la forma que crea conveniente la Empresa.

OTRA.—Se suplica a los señores Consignatarios, que tan pronto estén los buques a la carga, envíen la que tengan dispuesta, a fin de evitar la aglomeración en los últimos días, con perjuicio de los conductores de carros, y también de los vapores, que tienen que efectuar la salida a deshora de la noche, con los riesgos consiguientes.

Habana, 1o. de Julio de 1913.

SOBRINOS DE HERRERA, S. en C.

1158 78-1 Ab.

TEATROS Y ARTISTAS

Anoche "Uno de la Platea" tuvo un encuentro: de no ser por dicho acto puramente casual, hoy hubiese tenido el gusto (¡oh, pícara holganza!) de no dar "un golpe" como prometió solemnemente ayer. Pero el público está ávido siempre de cosas nuevas, y hay que dárselas.

Ello es que ayer un amigo me dijo:

—Voy a presentarte un paisano:

—No fastidies: ¿busca colocación?

—¡Qué va, hombre! La tiene ya: es el primer actor y director de la compañía de opereta que la Severini y Cid han formado de mútuo y común acuerdo....

—¿Y es paisano mío?

—Ahora verás. Amigo Parra —(el amigo llama a un sujeto que tiene planta de cómico: los toreros, los artistas tienen todos, efecto del afeitado, una "planta" particular)—tengo el gusto de presentarle al señor..... cronista teatral del DIARIO DE LA MARINA. Es amigo mío y paisano tuyo.

—¿Es usted filipino? — dijo Parra, mirándome fijamente, y no descubriendo ni en mi caída de ojos ni de bigote nada que acusara mi origen filipino.

—¿Y usted?

—Yo sí; lo soy; pero llevo más de diez años en Barcelona, en donde he estrenado "Petit Café" en el "Teatro Nuevo", con ocasión de estrenarse la graciosísima obra de Tristán Bernard en varios teatros. Y la estrenaré aquí, en Albisu, el día 11 del corriente mes. ¡Verá usted qué obra!

Menos mal que no dijo "¡verá usted qué primer actor y director!"

El cronista, el "concienzudo crítico" que firma con el pseudónimo "Uno de la Platea", cree de su deber decir al lector, y decírselo "de contra" toda vez que hoy no pensaba decir nada de nada, que anoche fuí presentado por un amigo al primer actor Parra, quien, como director de la Compañía Severini-Cid, está ensayando una obra titulada "Petit Café", que ha representado él ochenta y cuatro noches consecutivas.

Es una noticia. Y en su afán informativo la doy, saludando al punto... filipino, que tanto me habló de "Petit Café".

El día 12 diré yo, Dios mediante, de dicha obra, y de su interpretación, algo por mi cuenta.

Uno de la Platea.

Payret.—En Payret esta noche se anuncian estas dos obras: "El viaje del Patria" y "La inundación de Oriente."

En primera y segunda tanda, respectivamente.

Y anuncian para pronto el estreno de "La revolución sayista, o el feminismo," de los ingeniosos Robreño, con decorado de José Gomi.

Politeama.—El primer actor Enrique R. del Castillo, director de la compañía que en el Politeama actúa, quiere demostrar al público que posee condiciones de actor dramático de fuerza; y para demostrarlo, esta noche interpretará el protagonista de "Juan José," el siempre aplaudido drama de Joaquín Dicenta.

Muy bien pensado si quiere el actor demostrar lo que vale. Pero el público, después del drama "Maximiliano I," histórico e interesante, aguarda con interés el drama de sangrienta y palpitante actualidad "Francisco I. Madero y la revolución mejicana," drama que se estrenará durante la presente semana.

Ayer la compañía demostró que posee toda clase de elementos, cantando primero, por la noche, la zarzuela "Mayo florido," e interpretando luego el drama "El duende de las doce de la noche."

En el desdichado Madero ha de cifrar el éxito de la temporada; es la obra más sugestiva indudablemente, prescindiendo de otras cosas que el público juzgará.

Vaudeville.—En el Vaudeville cantarán hoy "Bohemios" y "La Gatita Blanca," por la Morin, tan aplaudida cada noche.

Casino.—"La trapera" y "El castillo" en el Casino, amén de nuevas películas.

Mañana, "Los naranjos."

Molino.—En el Molino, "Soto aviador," con el celebrado decorado de Gomis; "Los baños modernistas" y "Un error en la Corte."

Cine Norma.—Hoy, en el Cine Norma, noche de moda, estreno de la cinta "La pareja dorada," sumamente emotiva.

CARTEL

Payret.—Tandas. — "El viaje del Patria," "La inundación de Oriente."

Albisu.—Cine y variedades.

Politeama. — Compañía mejicana. —El drama "Juan José."

Vaudeville. — Tandas. — "Bohemios," "La gatita blanca."

Casino.—Tandas. — "La trapera," "El castillo" y películas.

Heredia.—No se recibió el programa.

Molino.—Tandas. — "Soto, aviador," "Un error en la Corte."

Cine Norma.—Noche de moda. Estreno de películas.

HERIDO GRAVE

Por el doctor Tariche, médico de guardia en el centro de socorro del Vedado, fué asistido de una herida de proyectil de arma de fuego, de bordes quemados, situada en el muslo izquierdo, de orificio de entrada, y otra de orificio de salida en la cara posterior del mismo muslo, de pronóstico grave, el blanco René Gispert Díaz, vecino de 11 número 16, en dicho barrio.

Según refirió el lesionado, las heridas le fueron causadas por Alfredo Victores Pérez, al hacerle tres disparos de revólver, con motivo de unas palabras que tuvieron hace varios días, a causa de asuntos familiares.

El acusado emprendió la fuga, sin que pudiera ser detenido.

LONGINES
FIJOS COMO EL SOL
DE
CUERVO Y SOBRINOS
Muralla 37 A, altos
Apartado 668.
Teléfono A. 2666. Telég. Teodomiro

ULTIMA CREACION

ABANICO CLAVELITOS
PINTADOS EN SEDA PAIS FLORES. Colores: BLANCO, LILA, GRIS Y NEGRO.
PRECIO: $ 1.00
NOTA: Nueva remesa de sombrillas y paragüitas de gran fantasía, propios para playas y paseos
LA COMPLACIENTE y LA ESPECIAL, Obispo 119.-Tel. A-2872
LOPEZ Y SANCHEZ
C 2221 6-3

FUNDICION de CEMENTO DE MARIO ROTLLANT
FRANCO Y BENJUMEDA. TELEFONO A 3723.
BLOCKS. ORNAMENTACION PARA FACHADAS ETC. TANQUES Y PIEDRAS FILTRO PATENTADO. ESTATUAS Y PANTEONES.
PREMIADO CON LAS MEJORES RECOMPENSAS EN LA EXPOSICION DEL 1911.
C 2224 alt. 13-3

SIN OPERACION
CURA DEL CANCER
LUPUS, HERPES, ECZEMAS Y TODA CLASE DE ULCERAS Y TUMORES.
HABANA 49. Consultas de 11 á 1 y de 4 á 5
Especial para los pobres de 5½ a 6
1909 1-Jn.

La utilidad del Sloyd

El Secretario de Instrucción Pública y Bellas Artes ha trasladado a los Superintendentes Provinciales, para que éstos a su vez se la trasladen a las Juntas de Educación y a los maestros, la comunicación que sigue:

Sr. Secretario de Instrucción Pública y Bellas Artes.

Ciudad.

Honorable seor:

Entre los métodos educativos que la Pedagogía moderna acepta sin objeciones fundamentales, figura en primer término el Sloyd en madera, que de un modo práctico y sistemático transforma, desenvuelve y aún despierta en el niño muchas de sus actividades latentes que vienen después a constituir la base de su carácter.

Esa finalidad que se persigue por medio del Sloyd encuentra en el campo de la avicultura un medio más adecuado y más atrayente, si se quiere, que se acomoda mejor a nuestra idiosincrasia, porque todos sus procesos hablan a la imaginación y al sentimiento estético.

Por otra parte, es un hecho indiscutible que nuestro gran defecto como pueblo se pone de manifiesto en la impaciencia por obtener un fin determinado, en la volubilidad o falta de constancia siempre que se trata de cualquier empresa ardua, y en el poco espíritu de observación y cuidado para enmendar nuestros errores. Y las prácticas diarias que la profesión avícola requiere vienen a despertar, estimular y fortalecer en grado sumo las cualidades que llenan esas deficiencias características de nuestro pueblo.

Atendiendo, pues, a esas consideraciones, la "Asociación Nacional Cubana de Avicultura," que tiene por objeto despertar y promover el interés público a favor de la cría de aves de razas puras, y que para servir ese fin se propone celebrar una Exposición de carácter internacional el próximo invierno, ha creído oportuno crear 10 premios en metálico, con sus diplomas correspondientes, para los alumnos de las escuelas públicas de la República que presenten los mejores ejemplares de aves de razas puras, siempre que, a la vez que expositores, hayan sido criadores de dichos ejemplares.

Tengo el honor de transcribir a usted el antedicho acuerdo de la Asociación, por si estima conveniente que éste sea conocido de todos los maestros de la República, para que éstos, a su vez, exhorten y estimulen a sus alumnos al fin indicado.

Soy de usted con toda mi consideración y respeto su atto. y s. s.

Leonides Vicente,
Secreario.

INTERINIDAD

Durante la ausencia en Europa de don Ricardo de Urrutia, Vicecónsul de España en Cárdenas, quedará hecho cargo del Viceconsulado, don Vicente González Yuya.

LAVARSE SIN AGUA
Es lo mismo que Tratar de Quitarse la Caspa sin el Herpicide
¿Habéis visto alguien tratando de lavarse sin jabón ó agua? Y si tal cosa vierais, ¿qué diríais?
Pues sería una tontería igual si alguien tratase de limpiarse la caspa é impedir la calvicie, alimentando á los gérmenes que los causan con cantáridas, vaselina, glicerina y substancias semejantes, que son los principales ingredientes de que están compuestos la mayoría de los llamados "Restauradores del Cabello."
El Herpicide Newbro tiene un éxito magnífico, porque ataca y mata los gérmenes parasíticos que se alimentan de las raíces del cabello.
Es el original y único legítimo germicida del cuero que se fabrica. Cura la comezón del cuero cabelludo. Véndese en las principales farmacias.
Dos tamaños: 50 cts. y $1 en moneda american.
"La Reunión," E. Sarrá.—Manuel Johnson, Obispo y Aguiar.—Agentes especiales.

CAJAS RESERVADAS
Las tenemos en nuestra Bóveda construida con todos los adelantos modernos y las alquilamos para guardar valores de todas clases, bajo la propia custodia de los interesados.
En esta oficina daremos todos los detalles que se deseen.
Habana, Agosto 8 de 1910
AGUIAR No. 108.
N. GELATS Y COMP.
BANQUEROS
850 162-1 Mx.

CAJAS DE SEGURIDAD
Las tenemos en nuestra Bóveda construida con todos los adelantos modernos, para guardar acciones documentos y prendas bajo la propia custodia de los interesados
Para más informes diríjanse á nuestra oficina Amargura número I.
H. UPMANN & Co.
BANQUEROS
1566 78-1 May.

COMUNICADOS.

CAJA DE AHORROS DE LOS Socios del Centro Gallego DE LA HABANA

SECRETARIA

De orden del señor Director, cito a los señores socios suscriptores para la Junta General Ordinaria, que a tenor de lo dispuesto en el artículo 61, en relación con el 18 del Reglamento de la Sociedad, habrá de tener lugar los domingos 13 y 20 del corriente mes, a la una de la tarde, en los salones del Centro Gallego.

El día 13, después de darse lectura a la Memoria que presentará el Consejo, se procederá a elegir a los señores socios que por el tiempo reglamentario hayan de ocupar los puestos de la mitad del mismo que se pasan a expresar: Vicedirector, Secretario, Vicetesorero, seis Consejeros y tres suplentes; más los dos señores socios que han de constituir la comisión de glosa.

El día 20 se dará posesión a los señores electos, se discutirá la Memoria, y se acordará el dividendo que ha de repartirse a los señores socios y depositantes para invertir.

Al propio tiempo, y por acuerdo del Consejo de Dirección, cito, también, a los señores socios suscriptores para la Junta General extraordinaria, que tendrá efecto el mencionado día 20 del corriente en el expresado Centro, a la terminación de la Junta Ordinaria para que antes se convoca. En dicha Junta Extraordinaria, se dará cuenta para su discusión, y resolución que la Junta tenga a bien acordar, con el proyecto de reforma de dos artículos del Reglamento de la Sociedad, cuyo proyecto se halla de manifiesto en la Secretaría de ésta, para que pueda ser conocido, antes de la Junta, por los señores socios que así lo deseen, en cualquier día, durante las horas de oficina de la Caja.

Los señores socios deberán presentar en ambas Juntas, el recibo correspondiente al mes de Junio último, para acreditar su derecho y personalidad.

Habana, 4 de Julio de 1913.

El Secretario,
José López

c. 2253 1t-5 7d-6

?A dónde deben ir?

Las mujeres anémicas, a comprar a la Botica "San José," Habana 112, el producto que se llama Carne, Hierro y Vino, que les da sangre y buen color.

Los extreñidos, a la Botica "San José," Habana 112, a comprar Té Japonés, que aligera el vientre y da buen humor.

Los que padecen del pecho y catarros, reuma, etc., deben ir a la Botica "San José," a comprar el Licor Balsámico de Brea Vegetal, que ha devuelto la salud a millares de enfermos.

Los dispépticos, deben ir a la Botica "San José," Habana 112, a proveerse de Elixir de Paptopeptina, que favorece las digestiones y arregla el estómago.

Y los que sufren de la garganta, y de las fosas nasales deben acudir a comprar la Pastaurina del doctor González a la Botica "San José," calle de la Habana 112, que desinfecta y combate los microbios.

Y los que quieren ser siempre jóvenes, tiñendo sus canas, deben acudir a comprar los Tintes Ninon de L'Enclos.

No olviden las señas, Habana ciento doce.

Habana 19 de Junio de 1913.
C 2091 21 Jn.

PROFESIONES

GERARDO R. DE ARMAS
Y
EASTON ALONSO BETANCOURT
ABOGADOS
Estudio: San Ignacio núm. 30, de 1 a 5.
TELEFONO A-7999
A. Jl. 13

Dr. G. Casariego
Médico de visita Especialista de la Casa de Salud "Covadonga," del Centro Asturiano de la Habana.
Cirujano del Hospital Número 1 y del Dispensario Tamayo. Tratamiento de las afecciones del aparato Génito-Urinario. Consultas y Clínica, de 3 a 5 P. M. Virtudes 138.
Teléfono A-3176.—Habana.
1830 1-Jn.

CLINICA PARA AFECCIONES DE LA Nariz, Garganta y Oídos.
Dr. Suárez.—Consulado 30, de 12 a 2.
Para pobres $1-00 la inscripción.
8006 13-4

A. J. DE ARAZOZA
ABOGADO
REINA Núm. 57

DR. GUSTAVO ANGULO
NOTARIO PUBLICO
Amargura 77 y 79. Teléfono A-5174.
7337 15-20 Jn.

JUAN VALDES PAGES
Abogado
Empedrado número 10
C 2229 24-4 Jl.

DR. MANUEL DELFIN
MEDICO DE NIÑOS
Consultas de 12 a 3. Chacón núm. 31, esquina a Aguacate. Teléfono A-2554.

LABORATORIO
CLINICO-QUIMICO
DEL DR. RICARDO ALBALADEJO
Compostela núm. 101.
Entre Muralla y Teniente Rey.
Se practican análisis de orina, esputos, sangre, leche, vinos, licores, aguas, abonos, minerales, materias, grasas, azúcares, etc.
Análisis de orines (completo), esputos, sangre o leche, dos pesos ($2.)
TELEFONO A-3344.
1824 1-Jn.

Dr. Ignacio Remirez
Dr. Claudio Remirez
ESTUDIO Y NOTARIA, CUBA 28.
Asuntos judiciales. Contencioso administrativos. Colocación de capitales. Administración de bienes. Compra y venta de inmuebles.
7028 52-14 Jn.

DR. ROBELIN
PIEL SIFILIS SANGRE
Curaciones rápidas por sistemas modernísimos
CONSULTAS DE 12 A 4
POBRES GRATIS
JESUS MARIA NUMERO 91
TELEFONO A-1392.
1827 1-Jn.

Dr. Gustavo G. Duplesis
DIRECTOR DE LA CASA DE SALUD DE LA ASOCIACION CANARIA
CIRUGIA GENERAL
Consultas diarias de 1 a 3.
Lealtad núm. 34. Teléfono A-4486.
1835 1-Jn.

Laboratorio del Dr. Plasencia
AMARGURA NUM. 59
Teléfono A-3150
C 2160 26-1 Jl.

Dr. Juan Santos Fernández
OCULISTA
Consultas y operaciones de 9 a 11 y de 1 a 3
PRADO NUM. 105
1832 1-Jn.

DR. E. FERNANDEZ SOTO
Garganta, Nariz y Oídos.—Especialista del Centro Asturiano.—Consultas, de 3 a 4.
Compostela 23, moderno. Teléfono A-4465.
1829 1-Jn.

DR. PERDOMO
Vías urinarias. Estrechez de la orina. Venéreo. Hidrocele. Sífilis tratada por la inyección del 606. Teléfono A-5443. De 12 a 3, Jesús María número 33.
1822 1-Jn.

DR. LAGE
VIAS URINARIAS, SIFILIS, VENEREO, LUPUS, HERPES, TRATAMIENTOS ESPECIALES. REINA NUM. 30, ALTOS.
CONSULTAS DE 1 A 4
2119 26-22 Jn.

DR. J. DIAGO
Vías Urinarias, Sífilis y Enfermedades de Señoras. Cirugía. De 11 a 3. Empedrado núm. 19.
1841 1-Jn.

DR. RICARDO ALBALADEJO
MEDICINA Y CIRUGIA
Consultas de 12 a 4. Pobres gratis.
Electricidad médica, corrientes de alta frecuencia, corrientes galvánicas, Faráidicas, Masaje cibratorio, duchas de aire caliente, etc. Teléfono A-3544.
COMPOSTELA 101 (hoy 108)
1825 1-Jn.

DR. JOSE A PRESNO
Catedrático por oposición de la Facultad de Medicina. Cirujano del Hospital Número Uno. Consultas de 1 a 3.
Amistad núm. 34. Teléfono A-4544.
G. Nov.-1

Dr. R. Chomat
Tratamiento especial de Sífilis y enfermedades venéreas. Curación rápida.
CONSULTAS DE 12 A 3
Luz núm. 40. Teléfono A-1340.
1831 1-Jn.

DR. ALVAREZ RUELLAN
Medicina general. Consultas de 12 á 3
Acosta núm. 29 altos
1828 1-Jn.

DR. ARMANDO DE CORDOVA
Catedrático Auxiliar de Enfermedades Nerviosas y Mentales. Jefe del Servicio de Alienados del Hospital núm. 1. Consultas de 1 á 3. Neptuno 74, Teléfono 4464.
205 156-3 M.

DR. PALACIO
Enfermedades de señoras. Vías urinarias, Cirujía en general. Consultas de 12 a 2 en San Lázaro núm. 246. Domicilio particular: 11 entre 4 y 6 núm. 27. Vedado. Teléfono F-2505.
1842 1-Jn.

DOCTOR J. A. TREMOLS
Médico de Tuberculosos y de Enfermos del pecho. Médico de niños. Elección de nodrizas. Consultas de 12 a 3. CONSULADO 128, entre Virtudes y Animas.
6822 26-10 Jn.

S. CANCIO BELLO Y ARANGO
ABOGADO
Habana núm. 72 Teléfono A-702
1844 1-Jn.

Pelayo Garcia y Santiago
NOTARIO PUBLICO
Pelayo Garcia y Orestes Ferrara
ABOGADOS
CUBA NUM. 56. TELEFONO 5153
DE 8 A 11 A. M. Y DE 1 A 5 P. M.
1826 1-Jn.

DR. JUAN PABLO GARCIA
ESPECIALIDAD VIAS URINARIAS
Consultas: Luz núm. 15, de 12 á 2.
1829 1-Jn.

DR. A. PORTOCARRERO
OCULISTA.—Consultas diarias de 12 a 3. Pobres: lunes, miércoles y viernes, de 9 a 11 a. m.—Inscripción mensual: $1.—San Nicolás 52, teléfono A-8627, Habana.
3743 78-1 Ab.

DR. EMILIO ALFONSO
Enfermedades de niños, señoras y Cirugía en general. CONSULTAS: de 12 a 2.
Cerro núm. 519. Teléfono A-3715.
1833 1-Jn.

Dr. Félix Pagés
Cirujía en general; Sífilis, enfermedades del aparato génito urinario. Sol 65, altos. Consultas de 2 a 4, teléfono A-3370.
C 2077 26-20 Jn.

Dr. Gonzalo Pedroso
Vías urinarias, sífilis y enfermedades venéreas.
Exámenes uretroscópicos y cistoscópicos.
Inyecciones intravenosas del "606"
ESPECIALISTA DEL HOSPITAL NUMERO UNO
Consultas de 12 a 3 en Aguiar núm. 65
Domicilio: Tulipán número 20.
6441 156-2 Jn.

DR. JOSE ARTURO FIGUERAS
Dentista del Centro Asturiano y de las Asociaciones de Repórters y de la Prensa.
Consultas: de 8 a 11 y de 12 a 5. Aguila núm. 96, bajos. C 2227 26-4 Jl.

RAIMUNDO CABRERA
ABOGADO
Ha trasladado su residencia a Jovellar núm. 27, frente a la Universidad. Teléfono A-6471. Bufete: Galiano 79, bajos. Consultas de 1 a 4 p. m.
C 1944 26-6 Jn.

RAMIRO CABRERA
Y
RAULIN CABRERA
ABOGADOS
NOTARIA PUBLICA
Galiano núm. 79, bajos. Teléfono A-3890. De 9 a 5 p. m.
C 1945 26-6 Jn.

DR. JOSE E. FERRAN
Catedrático de la Escuela de Medicina
MASAGE VIBRATORIO
Consultas de 1 a 2 de al tarde
Neptuno núm. 48, bajos, Teléfono A-1454.
Gratis sólo lunes y miércoles
1838 1-Jn.

Dr. S. Alvarez y Guanaga
OCULISTA
de las Facultades de Paris y Berlín. Consultas de 1 a 3.
O'REILLY NUM. 98, ALTOS.
Teléfono A-2863
1850 1-Jn.

DOCTOR DEHOGUES
—OCULISTA—
Consultas de 2 a 5. Aguila núm. 94.
TELEFONO A-3940
7195 26-18 Jn.

DR. GALVEZ GUILLEM
Especialista en sífilis, hernias, impotencia y esterilidad.—Habana número 49.
Consultas: de 11 a 1 y de 4 a 5
Especial para los pobres de 5½ a 6
1907 1-Jn.

DR. ADOLFO REYES
Estómago e Intestinos. Exclusivamente. Lamparilla 74.—Teléfono A-3582.
C 1804 26-3 Jn.

DOCTOR H. ALVAREZ ARTIZ
Enfermedades de la Garganta, Nariz y Oídos
Consultas de 1 a 2. Consulado 114.
1845 1-Jn.

Dr. GONZALO AROSTEGUI
Médico de la Casa de Beneficencia y Maternidad.
Especialista en las enfermedades de los niños, médicas y kuirúrgicas.
Consultas de 12 a 2.
Aguiar núm. 106½. Teléfono A-8994
1836 1-Jn.

Dr. Francisco J. de Velasco
Enfermedades del Corazón, Pulmones, Nerviosas, Piel y Venérec-sifilíticas.
Consultas de 12 a 2. Los días laborables.
Lealtad núm. 111. Teléfono A-5418.
1840 1-Jn.

Doctores Ignacio Plasencia é Ignacio B. Plasencia
Cirujano del Hospital Número Uno
Especialista en Enfermedades de Mujeres, Partos y Cirugía en general. Consultas de 1 á 3. Empedrado 66. Teléfono 295.
1843 1-Jn.

DR. HERNANDO SEGUI
CATEDRATICO DE LA UNIVERSIDAD
GARGANTA, NARIZ Y OIDOS
Neptuno 103, de 12 a 3, todos los días excepto los domingos. Consultas y operaciones en el Hospital Mercedes, lunes, miércoles y viernes a las 7 de la mañana.
1820 1-Jn.

DR. C. E. FINLAY
PROFESOR DE OFTALMOLOGIA
Especialista en Enfermedades de los Ojos y de los Oídos. Galiano 50.
De 11 a 12 y de 2 a 5.—Teléfono A-4611
Domicilio: F núm. 16, Vedado.
TELEFONO F-1178.
1834 1-Jn.

Sanatorio del Dr. Pérez Vento
Para enfermedades nerviosas y mentales. Se envía un automóvil para transportar al enfermo.
Barreto 62.—Guanabacoa.—Teléfono 5111, Bernaza 32.—Habana.—De 12 a 2
TELEFONO A-3646.
1853 1-Jn.

Sanatorio del Dr. Malberti
Establecimiento dedicado al tratamiento y curación de las enfermedades mentales y nerviosas. (Unico en su clase.)
Cristina 38. . ...Teléfono A-2825.
1837 1-Jn.

BERNARDO CASTILLO
CORREDOR NOTARIO COMERCIAL
CIENFUEGOS
Se hace cargo de todo asunto relacionado con su profesión, y además de la compra y venta de propiedades rústicas y urbanas.
APARTADO 1069
G. 6-E.

DR. JUSTO VERDUGO
Médico Cirujano de la Facultad de París
Especialista en enfermedades del estómago e intestinos, según el procedimiento de los profesores doctores Hayem y Winter, de París, por el análisis del jugo gástrico. Examen directo del intestino interiormente.
Consulta: de 12 a 3. Prado 76.
1846 1-Jn.

CLINICAS ELECTRO-DENTALES Y MEDICA
CONCORDIA 35 Y O'REILLY 56
Cuentan con número suficiente de profesores para que el público NO TENGA QUE ESPERAR, y con los aparatos necesarios para realizar las operaciones por la noche.—EXTRACCIONES Y OPERACIONES ABSOLUTAMENTE SIN DOLOR.

PRECIOS

Extracciones, desde.	$ 1-00	Dientes de espiga, desde. . .	$ 4-00
Limpiezas, desde.	2-00	Coronas de oro, desde. . . .	4-24
Empastes, desde.	2-00	Incrustaciones, desde. . . .	5-30
Orficaciones, desde.	3-00	Dentaduras, desde.	12-72

PUENTES DE ORO, desde $ 4-24 pieza.
TRABAJOS GARANTIZADOS
Consultas de 7 a. m. a 9 p. m. Domingos y días festivos, de 2 a 3 p. m.
C 2159 26-1 Jl.

Para el Hogar

A nuestras lectoras

Accediendo a reiteradas instancias de las muchas lectoras que nos otorgan su favor, publicaremos en lo sucesivo esta página "Para el Hogar" diariamente en vez de la única publicación que vinimos dando hasta el presente.

El DIARIO DE LA MARINA no perdona ocasión de satisfacer a sus lectores y no repara en gastos cuando se trata de ampliar su información si con ello responde a solicitudes del público.

Y si todavía, el favor creciente de nuestros lectores, reclamase por nuestra parte nuevos sacrificios, serían satisfechos inmediatamente como lo hacemos hoy para complacer, muy gustosos, a las personas que de palabra y por escrito se han dirigido a nosotros a este respecto.

Las calles de Andalucía

Calles de la tierra mía,
¡cómo viéndolas tan bellas
el corazón se extasía!
¡cómo olvidar sus querellas
hacen al que vive en ellas,
las calles de Andalucía!

Fulge el sol en los balcones,
más que balcones jardines,
en donde, en lindas prisiones,
canarios y colorines,
dan al viento sus canciones
entre rosas y jazmines.

De los balcones rivales,
las rejas, que al suelo tocan,
brillan, en tintas iguales,
y entre nardos y rosales,
al transeunte provocan,
labios que el ósculo invocan,
tan rojos como corales.

Rientes labios bermejos
que sus años juveniles
hacen que evoquen los viejos,
y lloren viendo tan lejos
sus ya pasados abriles,
y que aborrezcan, seniles,
las lunas de los espejos.

El pescadero la ingrata
vida por ganar, los sones
de sus pregones desata,
gritando:—¡La flor y nata
de la mar; llevo dentones
y llevo los boquerones
branquitos de la prata!
—llevo la flor de las flores—;
grita el florero en la esquina—,
el clavel de tos colores
y el nardo y la clavelina
y la rosa, la más fina,
y de más ricos olores.

Del sol a la luz ardiente,
ardiente luz meridiana,
brilla la calle riente,
cual fúlgida estofa indiana,
cual la alcatifa africana
de un Califa del Oriente.

¡Calles de la tierra mía!
¡cómo viéndote tan bellas
el corazón se extasía!
¡cómo olvidar sus querellas
hacen al que vive en ellas,
las calles de Andalucía!

ARTURO REYES.

CARTAS A LAS DAMAS

PARA EL "DIARIO DE LA MARINA"

Madrid, Junio 21.

A última hora de la tarde de anteayer 19, empezó a circular la noticia de que la Reina Victoria sentía los primeros síntomas de un próximo alumbramiento.

En efecto, a las ocho y media se encontró indispuesta y poco después, el Conde de San Diego confirmó la noticia del próximo alumbramiento de Su Majestad.

El comandante general de Alabarderos comunicó la noticia al comandante de Estado Mayor Este, en seguida, se la trasmitió al capitán de la batería encargada de hacer las salvas, el cual, en unión de un oficial, se puso a hacer los preparativos.

A las doce se avisó a los Infantes, al Gobierno y demás personalidades que tenían que asistir al acto de la presentación.

La Reina dió a luz con toda felicidad a la una y treinta y cinco un robusto Infante.

Poco después el Rey, radiante de alegría, salió a la antecámara, donde esperaban los palatinos, diciendo:

—Señores, ¡es un varón!

La noticia circuló en seguida por todas partes, mientras las baterías hacían las salvas de ordenanza de 21 cañonazos.

A las dos de la madrugada comenzaron a llegar a La Granja los automóviles que conducían a Infantes, el Jefe del Gobierno, altos funcionarios y personal palatino.

Los primeros automóviles que llegaron fueron el de la Infanta Isabel y el del Conde de Romanones.

En coches fueron de Segovia los Gobernadores civil y militar y el Presidente de la Audiencia.

A las tres y media de la madrugada, el Rey hizo la presentación con el ceremonial acostumbrado. Estaban presentes al acto la Reina María Cristina, la Infanta Isabel y los Infantes Fernando, Alfonso, Beatriz, Carlos y Luisa; el Presidente del Consejo; el Ministro de Gracia y Justicia, como notario mayor del reino; Marqueses de la Torrecilla y Viana; Duque de Santo Mauro, Duquesa de San Carlos, general Aznar, Duquesa de la Conquista, Obispo de Sión, Duque de la Conquista, Grande de España de guardia; Duquesa de Plasencia, dama de servicio; Conde de Churruca, Mayordomo de semana; Marquesa de Salamanca, Gobernadores civil y militar de Segovia, Presidente de la Diputación Provincial y Alcalde de San Ildefonso; Condesa del Puerto, general Aranda, Conde de Aybar, don Emilio Torres, el inspector general señor Zarco del Valle, el caballerizo Conde de Ruidoms, oficiales mayores de Alabarderos, teniente coronel y capitán de la Guardia Civil, jefe de Estado Mayor del sitio, capitán de Artillería y comisión del batallón del regimiento de León.

Las condecoraciones concedidas y entregadas después del acto de la presentación, son: al general Aznar, la gran cruz de Carlos III; la misma al Duque de la Conquista; a la Duquesa de Plasencia, la banda de María Luisa; a los señores Torres, Conde de Churruca y general Aranda, grandes cruces de Isabel la Católica; al Conde de Aybar, la encomienda de número de Carlos III; al Conde de Riudoms, la encomienda con placa de Isabel la Católica; al oficial mayor de Alabarderos, señor Mariné, la llave de gentilhombre de Cámara.

No recuerdo el día fijo, pero ace muy pocos, tuvo lugar en Palacio la imposición de los Toisones de Oro a los señores general Weyler, Marqués de Pidal y Duque de Granada.

En la antecámara regia, el Rey, de uniforme de Capitán General y sin más condecoración que el Collar de la Orden, acompañado de los Infantes don Carlos, don Fernando y don Alfonso y los Caballeros de la Orden Duque de Tamames, generales Azcárraga y Marqués de Estella y los señores Groizard y Pidal, recibió a los nuevos caballeros.

Al fondo de la cámara había sido levantado un altar, a cuya derecha se encontraba el sitial del Rey. A la izquierda aparecían los Evangelios sobre un bufete rojo, los collares de los Toisones y la espada del Gran Capitán, con la que se había de armar caballero al candidato.

En dos bancos, colocados perpendicularmente al altar, tomaron asiento el Príncipe de Asturias, los Infantes Alfonso, Fernando y Carlos, y los señores Pidal, Groizard, Capitanes generales Azcárraga y Marqués de Estella y Duque de Tamames.

En otro banco, frente al altar, se situaron los Ministros de la Orden, el Canciller, el Ministro tesorero y el *greffier* y rey de armas, señor González Hontoria, como Subsecretario de Estado.

Este, después de las frases y formalidades de rúbrica, pasó a la antecámara, donde ya aguardaba el primer candidato, que era el general Weyler, que acompañado de aquel y de su padrino González Hontoria, penetró en la cámara. Contestó a las palabras del Rey aceptando el honor que se le dispensaba, y prestó después juramento de rodillas con la mano derecha sobre la Cruz y la izquierda sobre los Evangelios.

El padre Sanjuán leyó las cláusulas en las que se especifica el juramento, y terminada esta seremonia se arrodilló Weyler ante el Monarca, quien tomando el collar de la bandeja en que se la presentaba el tesorero, se lo impuso al general pronunciando las siguientes palabras:

"La Orden os recibe en su amigable compañía, y en señal de ello os presenta este collar; quiera Dios que lo podáis tener largo tiempo, a honra y servicio suyo y ensalzamiento de la Santa Iglesia, para honra y acrecentamiento de la Orden y de vuestros méritos y buen renombre; en nombre del Padre, del Hijo y del Espíritu Santo."

El nuevo caballero respondió:

"Amén, Dios me dé su gracia para ello."

Y besó la mano de S. M.

Con la misma ceremonia se hizo la imposición al Duque de Granada de Ega y al Marqués de Pidal, a quienes apadrinaron el Infante don Carlos y don Alejandro Pidal.

Como el Marqués de Pidal no estaba armado caballero, precedió a la ceremonia de su juramento la de armarle previamente.

El Rey tomó la espada del Gran Capitán de manos del *greffier*, y con ella dió tres golpes en el hombro izquierdo del candidato, dándole luego a besar el pomo de la espada.

Terminado el acto de la imposición, el Duque de Granada y los Marqueses de Tenerife y Pidal pasaron a cumplimentar a la Reina Cristina.

El Toisón impuesto al Duque de Granada es el que perteneció al Emperador del Brasil Pedro II, y luego al Príncipe heredero del Trono de Portugal, don Luis Felipe de Orleans. El del Marqués de Pidal fué anteriormente de don Javier Isturiz, del Príncipe de Saboya y del Gran Duque Vladimiro de Rusia. El del general Weyler perteneció al Príncipe Baciochi de Piombino, cuñado que fué de Napoleón I.

Asistí tardes pasadas a la Exposición Cardona, instalada en una de las salas del Ateneo. La constituyen veinticuatro estatuitas, de unos cincuenta centímetros las más altas. La que primero vemos es la de don Gumersindo Azcárate, de pie, de un parecido admirable. Sigue la estatua sedente, también de fidelísimo parecido, de don Benito Pérez Galdós; la de don Rafael Labra, de una conclusión exquisita; la de don Juan Cardona, rica asimismo en conclusión y parecido, como la de don Joaquín Salvatella, don Luis Linares Becerra, María Barrientos, señora de Balari, Amparo Hernández, Marquesa de Vista-Bella, Miguel Llabet, Conde de Artal, Güell, don Adolfo Martí, don Alejandro Pidal, don Angel Guimerá, don José Echegaray, don Jacinto Benavente y otros.

En la Exposición de "Los Amigos del Arte," fuí de admiración en admiración y sentí también la melancolía de los recuerdos, ante los cuadros de 1800 a 1850, cuadros que he visto en algunos salones; originales, los de 1850, que he conocido. Admirables lienzos aquellos en que Goya, Vicente López y Federico Madrazo—por no citar más que los principales—retrataron las notabilidades de su época.

Es un mundo de recuerdos lo que se ve surgir ante aquellos retratos.

Fernando VII, José Bonaparte, evocación de una época en que los modelos de aquel entonces, inmortalizados por el gran Goya, supieron demostrar su amor a la patria en las jornadas del 2 de Mayo.

Frente a la cabecita gentil (obra también del inmortal maestro) de una Condesa de Haro, de la familia de los Emperatriz Eugenia, sino en su espo- Silva, no faltan tampoco ni motivos de admiración, ni de afectuosas "remembranzas."

Al ver el retrato del Conde de Montijo, no sólo pensamos en su hija la sa la Condesa, cuyos salones hemos frecuentado tanto.

Además, los retratos del Marqués y la Marquesa de la Romana; los de la Duquesa y el Duque de San Carlos, el del general O'Lawlor; el de la Reina Isabel de Braganza; el del Marqués de Monte-Virgen; el de la Condesa del os;j,Uo etaoi shrdl cmfwy etaointaoin Montijo; el de la Condesa de Vilches, obra admirable de Madrazo; el del Duque de Rivas, el Marqués de Molins, el Duque de Osuna.

Y, en fin, cuando me hallé frente a una de las más encantadoras obras de Madrazo, el retrato de cuerpo entero de Leocadia Zamora, la amiga preferida de la Condesa de Teba, después Emperatriz de los franceses; la hermosísima cubana que tantas veces oí nombrar a mi madre con quien la unió verdadera intimidad; aquel retrato que tantas veces también he contemplado en los salones de los Peñalver, estaba de nuevo ante mis ojos y conmovía mi corazón. ¡Leocadia Zamora!, con su espléndida belleza fielmente trasladada al lienzo, con su chal de color azul turquí, cayendo sobre la gasa blanca del traje! Aquella encantadora mujer que terminó sus días en la triste celda de un convento de Asturias; celda en la que su sobrino, el actual Conde de Peñalver, halló el retrato y lo trasladó a su lujosa residencia, donde ocupa el puesto que bajo todos conceptos merece: puesto de honor.

En fin, vi allí tanto y tantos más que me dieron motivo para que cuente aquellos momentos como uno de los más emocionantes, por lo mismo que frente a ellos tenía que hacer frente a infinidad de recuerdos que se traducen en infinidad de melancolías...

Esta Exposición ha sido un acierto más de la patriótica y culta Sociedad de los Amigos del Arte.

PALOME NUÑEZ Y TOPETE.

Correo de la mujer

Consultorio

Sarai.—1o. En el caso de hallarse el joven en cuestión fuera de la localidad, los que deben escribirle dándole el pésame, son su padre de usted, sus hermanos, o cualquier caballero de la familia.

2o.—La tela a que se refiere, se sigue usando, y puede emplearla en la forma que me indica.

* * *

Berenice.—Le agradezco que haya tenido la amabilidad de decirme cómo ha visto usted llevar el hábito de San José, deseando sin duda serme útil; pero, convenientemente informada, puedo asegurarle que no hay nada determinado respecto a ese hábito, y que lo que se acostumbra hacer en honor de ese Santo, es la devoción de "Los siete domingos," "un tridúo," etc...

* * *

Camagüeyana.—Creo que debe llevar todo lo que signifique luto de rigor hasta completar el año.

Una oriental.—1.ª Para que le vayan desapareciendo los barros, use la solución siguiente:

Agua, 30 gramos.
Borax, 10 gramos.
Eter, 10 gramos.
Uso externo.

2.ª—Para quitarse las manchas que aquellos dejan, compre la "Diadermine" que venden en la farmacia del doctor González Curquejo, Habana, 112.

Y por último, para que se le quite esa propensión a los barros, tome algún depurativo ligero para la sangre, porque para eso no bastan los tratamientos exteriores.

* * *

P. Rubia.—1.ª Supongo que llegará tarde esta contestación para lo que deseaba; pero tal vez le sea útil para cualquier otra ocasión.

2.ª—Para que se le sostengan los rizos algunas horas, sin deshacerse, humedezcase el cabello antes de arrollarlo, con esta preparación:

Alcohol, 10 gramos.
Agua de rosas, 450 gramos.
Goma tragacanta, 20 gramos.

3.ª—Los colores que favorecen más a las rubias, son el azul y el malva.

* * *

L. F.—En Alemania y en los Estados Unidos las jóvenes reciben particularmente a sus amigos, y hasta concurren con ellos a giras y diversiones, aun cuando estos no hayan sido presentados a sus familias; pero aquí no rigen tales costumbres y hay que respetar las del país en que se vive, con mayor motivo aun, no tratándose de extranjeros.

2.ª—Nada más fácil; haga usted que lo presenten en su casa, estudie su carácter, y determine después lo que mejor le convenga.

3.ª—Se lleva todo ondeado.

4.ª—Depende de la fisonomía de la persona.

5.ª—No se debe insistir.

María.—1.ª Las jóvenes se visten de largo, de los diez y siete a los diez y ocho años, según su estatura.

2.ª—La mayor sobriedad posible de joyas; y las que use, que sean sencillas.

4.ª—En casa de Mme. Le-Fevre, Compostela 50.

3.ª—Todo blanco.

No me ha molestado usted y puede hacerme todas las consultas que desee.

MARINA CASTILLO.

La mujer japonesa

Cuando es niña, la japonesa es petulante; cuando es adolescente, seria y compuesta; casada, dulce y fiel. Hasta los diez años tiene siempre las lágrimas a punto: llora, grita y ruge por cualquier insignificante contrariedad. Cerca de los trece o catorce se resigna; a los diez o diez y siete aprende a reir y ríe siempre por cualquier tontería para justificar sin duda el proverbio: *"Yú vochn shichi wa. Kiba no ochite mo waran jiscren nari."* Explicaremos estas palabras otro día más detenidamente.

Tal escribe I. Hitome removiendo ciertas particularidades del carácter de las japonesas. A los diez y ocho años las mujeres miden ya más escrupulosamente sus gestos y palabras.

La japonesa casada es dócil y obediente: en la clase media está obligada a preparar al marido sus vestidos, el sombrero, a servirle el vino (sade) durante la comida y a acompañarle hasta la puerta cuando sale de casa. Si salen los dos cónyuges, la mujer camina detrás del marido; sin embargo, ya esta costumbre se va perdiendo. La mujer japonesa es una excelente madre de familia, que cuida escrupulosamente de la educación de sus hijos.

En general, en las relaciones entre marido y mujer reina el principio del *"dausou-jochi"* y aun cuando la mujer le supere en inteligencia, el esposo es quien domina.

Una de las causas principales de este estado de cosas es que la mujer, cuando se casa, no lleva dote, y depende en todo del marido, de tal modo que en un país como el Japón, en que la mujer es tan apreciada, en la clase obrera tiene las mismas condiciones que el marido.

En otros casos, como en la profesión de peluquero, la mujer sostiene ella sola la familia y toma la autoridad del hombre al que está confiado ¡así el cuidado de la casa y de los niños mientras ella va a trabajar.

Magnífica salida de teatro, toda de seda, bordada en sedas.

Tres modelos de sombreros de las últimas creaciones de la moda parisién.

LA PELOTA EN LA HABANA

Por Ramón S. de Mendoza.

EN ALMENDARES PARK

Medina 4---Marianao 3

Según estaba anunciado los primeros en romper el fuego ayer tarde en "Almendares Park" fueron los clubs "Atlético de Medina" y "Marianao," resultando vencedor el primero, por una anotación de 4 por 3.

Baranda ocupó el "box" del Medina.

Su labor no fué tan efectiva, como se lo hicieron hacer los batmen" adversarios, por su empeño de desaforrarle la bola, tirándole sin calma alguna a cuantas lanzaba aquél, sin ver si eran buenas o malas.

La prueba de ello fué que las dos entradas en que los bateadores, esperaron la bola como era debido, se la castigaron fuertemente y anotaron carreras.

Los players del Marianao no solo perdieron por su mal batting, sino por sus errores al campo.

De haber jugado con un poquito más de cabeza, el triunfo hubiera sido de ellos.

Como ya hemos dicho la avaricia de querer anular a Baranda, dió lugar a que éste, en muchas ocasiones hiciera morder el polvo a sus adversarios, propinándoles buenos basos de ponches.

El juego durante todo el tiempo no decayó de interés, pues hasta la novena entrada, puso en suspenso a los del "Medina," pues con un poquito de suerte el "Marianao," no solo hubiera empatado, sino hasta ganado.

En esta entrada fué cuando Baranda estuvo en su centro dominándose asimismo al lanzar la bola, con lo que logró dominar a uno de los más terribles bateadores, al que sacó "struck-out."

Montejito, que pugó la segunda base lo hizo bastante bien.

El resultado de este desafío fué el siguiente:

MEDINA

	V.	C.	H.	O.	A.	E.
Delgado cf.	4	1	2	0	0	0
Brito cf.	1	0	0	1	0	0
C. Montejo lf.	4	0	0	0	1	0
x García.	1	0	0	0	0	0
R. Montejo 2b	4	1	2	4	1	1
Quiveiro c.	4	0	2	13	3	2
Herrera ss.	5	1	1	3	2	2
Baranda p.	4	0	0	0	3	0
Cruell rf, 3b.	4	0	1	0	0	0
Villarín 1b.	4	0	0	6	0	0
González 3b.	3	1	2	0	2	0
Montes de Oca rf.	0	0	0	0	0	0
Menéndez lf.	0	0	0	0	0	0
Totales.	38	4	10	27	12	5

MARIANAO

	V.	C.	H.	O.	A.	E.
R. Jiménez 2b.	5	0	1	5	2	1
Solar lf.	5	0	1	1	2	0
Cubita 3b.	4	0	1	1	1	2
A. Díaz c.	3	1	1	4	2	0
Alfonso 1b.	0	0	0	1	0	0
Flores 1b.	4	1	2	10	0	1
Silverio cf.	2	0	0	0	0	0
Valero rf.	2	0	0	0	0	0
G. Jiménez ss.	3	0	0	2	7	1
Villavicencio rf.	2	1	0	1	0	0
xx Izquierdo.	1	0	0	0	0	0
Blanco p.	4	0	2	2	3	0
Totales.	35	3	8	27	17	5

xx Bateó por Villavicencio en el 9o.

Anotación por entradas

Medina. . . . . 003 001 000—4
Marianao. . . . . 000 200 010—3

Sumario

Two base hits: Solar.
Three base hits: A Díaz.
Stolen bases: Quiveiro, R. Montejo 3, R. Jiménez.
Double plays: A. Díaz y R. Jiménez.
Struck outs: por Blanco 4, por Baranda 12.
Bases por bolas: por Blanco 3, por Baranda 3.
Umpires: Arcaño y Utrera.
Tiempo: 1 hora 56 minutos.
Scorer: R. A. López.

Las Cañas 2---Progreso 4

Empezó el juego bajo buenos auspicios para "Las Cañas" por lo efectivo que venía su lanzador el zurdo Solís.

Este chico dominaba con pasmosa rapidez a los "batmen" contrarios consiguiendo con ello darle tres *skuns* seguidos, pero a mitad del juego se descompuso de tal manera, por los errores imperdonables del centerfield Celestino López, que casi puede decirse que entregaba la bola.

El "pitcher" del "Progreso," Romero, fué al contrario, empezó muy wild, y terminó de una manera colosal, pues desde la tercera entrada en adelante, no le pudieron batear, al extremo de darle siete "skuns" continuados.

El centrefield del "Progreso" el joven Obregón jugó a la campana realizando dos "double plays," con con sus maravillosas tiradas, una a primera base y otra al "home plate."

Los aplausos recibidos por estos jugadores fueron muy merecidos.

El "Progreso" que estaba dormido al "bat" despertó en el séptimo "inning" dando leña de todos calibres y colores.

En esa sola entrada ganaron el desafío.

Ahora véase el Score del juego:

LAS CAÑAS

	V.	C.	H.	O.	A.	E.
Morejón, ss.	5	0	1	3	2	0
López, cf.	5	0	1	1	1	4
Rodes, lf.	3	0	0	3	1	0
J. Rodríguez, 1b.	3	0	2	7	1	0
Azcárraga, 3b.	4	0	0	2	1	0
Pego, 2b.	4	0	1	2	0	0
M. Jiménez, c.	4	0	0	4	1	0
Mno. Jiménez, rf.	4	1	2	2	0	0
Solís, p.	4	1	3	0	5	0
Totales.	36	2	10	24	12	4

PROGRESO

	V.	C.	H.	O.	A.	E.
Martínez, lf.	4	1	2	1	0	0
Ferrer, c.	4	0	0	5	0	0
Obregón, cf.	4	1	1	4	2	0
Hungo, ss.	3	1	2	2	2	0
Fernández, 3b.	2	1	0	1	1	1
Estrada, rf.	1	0	0	2	0	0
Díaz, rf.	2	1	1	1	0	0
Lozano, 2b.	3	1	1	2	2	0
Quintana, 1b.	3	1	1	9	0	0
Romero, p.	3	1	1	0	3	0
Totales.	29	8	9	27	10	1

ANOTACION POR ENTRADAS

Las Cañas. . . . . 020 000 000—2
Progreso. . . . . 000 110 42x—8

SUMARIO

Two base hits: Romero y Hungo.
Stolen bases: Obregón, Díaz (2), Quintana, Martínez, Hungo, Fernández.
Sacrifice fly: Fernández y Díaz.
Double plays: Obregón y Quintana, Obregón y Ferrer.
Struck outs: Por Romero, 2; por Solís, 2.
Bases por bolas: Por Romero, 2; por Solís 5.
Umpires: Arcaño y Utrera.
Tiempo: 1 hora 39 minutos.
Scorer: R. A. López.

EL CAMPEONATO DE LOS TORCEDORES

Romeo y Julieta 5--Partagás 4
Partagás 14--Parajón 4

Los torcedores también celebraron ayer un doble juego en "Almendares."

El club "Partagás" midió sus fuerzas con el "Romeo y Julieta," primero, y después con el "Parajón."

Con el primero sufrió una honrosa derrota, pues su contrario le ganó el juego por sólo una carrera de ventaja, por errores del campo; pero en el segundo se desquitó con el débil y sufrido "Parajón," dándole la gran paliza y anotándole nada menos que catorce carreras.

El "Romeo y Julieta" puso en el "box" al jugador importado de Key West, nombrado Padrón.

El "chico" le dió resultado; reune buenas condiciones, pero aún así, si no es por los errores del campo del "Paragás," su debut hubiera sido un fracaso tanto para él como para el director señor Roig.

Y con estas líneas basta.

He aquí el "score" de los dos juegos:

PARTAGAS

	V.	C.	H.	O.	A.	E.
González, 3b.	4	1	1	2	7	0
Montejo, 2b.	3	1	0	2	1	0
Hungo, ss.	4	0	0	2	3	0
Rivas, c. y 1b.	3	0	1	9	1	0
L. Rodríguez, lf.	3	1	0	2	0	0
Kindelán, rf.	1	0	1	0	0	0
Santice, cf.	3	0	0	1	0	0
Valdés, cf.	1	0	0	0	0	0
Dávila, c.	1	0	0	5	0	0
Ogarzón, c.	3	0	0	2	0	1
P. Rodríguez, p.	2	1	0	0	2	0
Taño, p.	0	0	0	0	0	0
Totales.	28	4	3	25	14	1

ROMEO Y JULIETA

	V.	C.	H.	O.	A.	E.
Morejón, ss.	3	0	1	0	2	2
Ferrer, c.	2	0	0	6	5	1
Portuondo, cf.	4	0	0	1	0	0
Herrera, 2b.	3	1	1	4	4	0
López, rf.	3	0	0	1	0	0
Villarín, 1b.	4	0	2	12	0	0
Díaz, lf.	4	1	1	1	1	1
Recio, 3b.	3	2	1	2	2	0
Padrón, p.	3	1	0	0	2	0
Totales.	29	5	6	27	16	4

ANOTACION POR ENTRADAS

Partagás. . . . . 000 000 130—4
Romeo y Julieta. . . 002 100 002—5

SUMARIO

Stolen bases: Villarín, L. Rodríguez, González, Kindelán y Díaz.
Sacrifice hits: Ferrer.
Double plays: Morejón, Herrera y Villarín.
Struck outs: Por P. Rodríguez, 2; por Padrón, 8.
Bases por bolas: Por P. Rodríguez, 4; por Padrón, 8.
Dead balls: Por P. Rodríguez, 2
Wild pitchers: Padrón.
Passed balls: Por Ferrer, 1; por Orgazón, 2.
Umpires: González y Benavides.
Tiempo: 1 hora 51 minutos.
Score: R. A. López.

PARTAGAS

	V.	C.	H.	O.	A.	E.
González, 3b.	4	1	1	0	1	0
Montejo, 2b.	2	1	0	1	1	0
Hungo, ss.	4	1	0	4	0	1
Rivas, c.	4	1	2	7	1	1
L. Rodríguez, lf.	3	3	0	1	1	1
Kindelán, rf.	2	3	2	1	0	0
P. Valdés, cf.	2	2	2	2	0	0
Dávila, 1b.	2	1	1	3	0	0
Lozano, p.	0	0	0	0	1	0
Taño, p.	3	1	1	2	4	0
Totales.	26	14	9	21	9	3

PARAJON

	V.	C.	H.	O.	A.	E.
Acosta, 2b.	3	1	1	2	0	1
Abreu, lf.	4	0	1	1	0	2
Bordina, rf.	4	1	2	1	0	0
Pérez, ss.	3	1	0	4	6	0
Gasol, 3b.	4	0	1	1	0	1
J. Rodríguez, 1b.	3	0	1	10	0	2
Ramírez, cf.	2	0	0	0	0	0
R. Valdés, cf.	1	1	1	1	1	0
Jiménez, c.	0	0	0	0	1	0
O'Reilly, c.	1	0	0	1	2	2
Romero, p.	0	0	0	0	4	0
Alonso.	0	0	0	0	3	0
X Jiménez.	1	0	0	0	0	0
Totales.	26	4	7	21	17	8

X Jiménez bateó por M. Valdés, en el séptimo inning.

ANOTACION POR ENTRADAS

Partagás. . . . . 021 044 3—14
Parajón. . . . . 300 001 0— 4

SUMARIO

Two base hits: González.
Stolen bases: González, P. Valdés, Dávila, M. Valdés, O'Reilly.
Sacrifice hits: Dávila, O'Reilly, Alonso, P. Valdés y Montejo.
Double plays: L. Rodríguez y Rivas.
Struck outs: Por Taño, 5.
Bases por bolas: Por Lozano, 1; por Taño, 4; por Romero, 4; por Alonso 1.
Dead balls: Por Lozano, 1; por Romero, 1.
Passed balls: O'Reilly 1.
Umpires: González y Benavides.
Tiempo: una hora 25 minutos.
Scorer: R. A. López.

EN EL HAVANA PARK

Triunfo del "Remington"

Numerosa concurrencia asistió ayer a los terrenos de "Havana Park," a presenciar los juegos que en opción al "Championship de Amateurs" se están celebrando en el mismo.

Los clubs "Loyal" y "Remington" fueron los primeros en medir sus fuerzas.

El "Remington" que hoy está bajo la entendida dirección del joven Jorge Casuso, obtuvo una fácil victoria sobre su contrincante.

Los del "Loyal" presentaron muy débil resistencia, y su "pitcher" Rodríguez fué duramente castigado, por lo que fué retirado del juego, sustituyéndolo Morejón.

La dirección del joven Casuso fué muy celebrada y dió muestras de conocer el juego, aprovechando cuantas oportunidades se le presentaron para que sus "chicos" obtuvieran el triunfo.

Casuso, jugó a última hora la tercera base, por haber recibido el "catcher" una herida en la mano, motivo por el que el de tercera J. López pasara a sustituirlo.

He aquí el Score del juego:

LOYAL

	V.	C.	H.	O.	A.	E.
Castillo 1f.	4	1	1	1	0	1
Rodríguez.	5	0	2	7	0	0
Gardano cf.	4	0	1	1	0	1
Magallón rf.	4	0	1	2	0	0
Figarola 2b.	4	0	0	3	0	0
Vila 3b.	3	0	0	5	1	0
Dávila 3b.	3	0	0	3	1	2
González ss.	4	1	1	0	1	2
Rodríguez p.	2	1	0	1	6	1
Morejón p.	0	0	0	1	0	0
Totales.	33	3	6	24	9	7

REMINGTON

	V.	C.	H.	O.	A.	E.
Párraga lf.	4	0	2	6	0	0
García cf.	3	0	0	0	0	0
Arús cf.	2	0	0	1	0	0
Ruiz c.	4	0	1	3	0	2
Casuso 3b.	0	0	0	0	0	0
Goizueta.	4	1	2	7	1	0
Vilaret 2b.	3	2	1	2	0	2
F. Franca rf.	3	0	1	1	0	0
J. López 3b yc.	3	2	1	3	0	0
A. Ruiz ss.	4	0	1	4	6	1
P. González p.	4	1	0	0	1	1
Totales.	34	6	9	27	8	6

Anotación por entradas

Loyal. . . . . 100 000 101—3
Remington. . . . 030 100 20x—6

Sumario

Two base hits: Goizueta.
Stolen bases: Goizueta, Frasca y López 2; A. Ruiz 2, Vida, R. González.
Sacrifice hits: Párraga.
Hits a los pitchers: A. Rodríguez 9, a Morejón 0.
Double plays: Gardano y Rodríguez; P. González y J. López.
Struks outs: Por Rodríguez 3; por Morejón 1; por González 3.
Bases por bolas: por Rodríguez 3; por González 5.
Deal balls: Por Rodríguez 1; a Vilart.
Passed ball: Por vila.
Umpires: V. González y H. Ostalaza.
Tiempo: 1 hora y 45 minutos.
Scorer: Ernesto López.

EL SEGUNDO JUEGO

De él nos ocuparemos en nuestra edición de esta tarde.

LOS SUCESOS

TIMADOR DETENIDO

Procedente de Camagüey, llegó ayer a esta capital conducido por los vigilantes 8, Abraham Rubio y 27, Miguel A. García, el blanco Ricardo García.

La detención de este individuo, fué llevada a cabo en la casa Avellaneda 55, en virtud de un telegrama dirigido por el Juez de Instrucción de la sección primera, al Jefe de Policía de aquella ciudad, por hallarse acusado de ser uno de los autores del timo de la limosna, realizado no ha mucho en esta ciudad.

El detenido fué remitido al vivac, para ser presentado hoy ante el Juez que lo reclama.

QUEMADURAS

Por el doctor Jiménez Ansley, fué asistida ayer en el Hospital de Emergencias, la mestiza Carmen Villanueva Blas, vecina de Moreno 38, en el Cerro, de quemaduras en distintas partes del cuerpo, las que sufrió en el domicilio de su concubino Juan López, Antón Recio 23, al volcársele un jarro de agua caliente.

Por no contar con recursos para su asistencia, fué remitida al Hospital Núm. 1.

Su estado es grave.

ACCIDENTE DEL TRABAJO

En la casa de salud "La Purísima Concepción," ingresó en la tarde del sábado, el blanco Pedro Gutiérrez Ruiz, vecino de San Ignacio 31, para ser asistido de una contusión en la mano derecha, con fractura del quinto metacarpiano, de pronóstico grave, la cual se causó trabajando en su domicilio.

El hecho fué casual.

CHOQUE Y LESIONES

Antonio Betancourt Hernández, vecino de Churruca 48, fué asistido por el doctor Fuentes en el centro de socorro del tercer distrito, de una contusión de segundo grado en la región costo-iliaca izquierda, no pudiéndose comprobar si existe fractura de las costillas correspondientes a dicha región, y desgarraduras de la piel en la pierna izquierda.

Refiere Betancourt, que el daño que sufre se lo causó al chocar la guagua que conducía, con el automóvil 475, de la propiedad de José Antonio Ortega, vecino de Jesús del Monte 630, en la esquina de Monte y Figuras.

El hecho fué casual.

AHOGADO

En la Secretaría de Gobernación se recibió ayer el telegrama siguiente:

Guanajay, Julio 6 de 1913.—Secretario de Gobernación. — Habana.—En el arroyo que atraviesa esta población, el cual con motivo de la lluvia estaba crecido, se ahogó a las tres de la tarde de hoy el vecino de la raza blanca Antonio Pomar. El Juzgado se constituyó en el lugar del hecho.—*Juan Inda*, Alcalde municipal.

Estreñimiento

Para el estreñimiento, indigestión, pérdida del apetito, eructos ácidos, lengua cubierta, mal sabor en la boca, dolor de cabeza, ataques de bilis, y todas las enfermedades del estómago, del hígado y de los intestinos, el remedio más pronto y eficaz es la

HEPALINA

Esta famosa medicina, por más de 70 años, ha sido la favorita del pueblo americano y alcanza las mayores ventas del mundo comparada con otros remedios semejantes.

La Sra. Francisca Adorno, de Cataño, Puerto Rico, escribe como sigue; "Hacía un año que padecía de enfermedades del hígado. Afortunadamente encontré en una farmacia una cajita de Hepalina; la tomé, y desde la primera semana noté gran alivio. Hoy estoy curada de todos mis males."

¡ Pruébela !

SA 4

DOCTOR GALVEZ GUILLEM

IMPOTENCIA. — PERDIDAS SEMINALES. — ESTERILIDAD.—VENEREO. — SIFILIS Y HERNIAS O QUEBRADURAS.

Consultas de 11 a 1 y de 4 a 5.

49 HABANA 49.

Especial para los pobres de 5½ a 6

1508 1-Jn.

CARNET - SALON

Boda.

Muy elegante es la que está concertada. Y muy interesante, por tratarse de dos jóvenes igualmente estimados e igualmente conocidos en la buena sociedad habanera.

La novia, espiritual, elegante, graciosa y muy simpática.

El novio, correcto, fino y muy caballeroso.

Los dos, miembros de familias distinguidas.

Sus nombres?

Anita Galbán y Santa Cruz y Leandro Valle.

Esta boda, se celebrará el próximo 14 a las nueve de la noche, en el "Santo Angel".

Apadrinarán a la enamorada pareja, la respetable dama señora Agueda Santa Cruz ciuda de Galbán, madre de la novia, y el señor Eligio Medán, popular Concejal del Consistorio habanero.

Testigos, lo serán por la dulce y fascinadora **Anita**, por esa damita que ha sido orgullo de nuestros centros sociales, el general Sr. Generoso Campos Marquetti, Representante a la Cámara por la provincia de la Habana, el doctor Patricio de la Torre y el señor Fernando Fernández.

Por el tan distinguido como afable Leandro, el señor Ramón Canals, Concejal del Consistorio habanero y los conocidos caballeros señores Mauricio Sterling y Rafael Zayas.

La corte de honor de **Anita** y Leandro, no puede ser más distinguida. Formábalan las elegantes señoritas **Fefita** Sterling Enriqueta Trillo, Leonarda Serra, **Nena** Leonardo, **Juanilla** Chamizo, Victoria Suárez, Julita Herrera y Zoila Piedad del Castillo.

Garzones serán: un grupo de jóvenes muy conocidos: Francisco Valera, Armando Valdés, Manuel Madán, Francisco Valdés, Guillermo Kessel, Agustín Izquierdo, Ramón Pedroso y Néstor Plutín.

Para esta boda hemos recibido atenta invitación.

Matinée.

Esta tarde, el "Centro" de Escobar, celebrará en sus espaciosos salones, la elegantísima matinée de la cual tanto ha hablado la crónica habanera en estos últimos días.

También para ella, hemos sido invitados.

Omonásticos.

Mañana los celebra una dama muy distinguida y estimada, la señora Fermina Capote de Quirós.

Llegue hasta ella por anticipado nuestra felicitación afectuosa.

El miércoles también celebrará sus onomásticos un consecuente y particular amigo nuestro, el distinguido caballero señor Cirilo Chassague.

Felicidades.

Enferma.

Desde hace días guarda cama una buena y cariñosa señorita, muy amiga nuestra, la elegante y seductora **Amparito** Aldama.

Nos alegramos que cuanto antes esté completamente restablecida.

Traslado.

Para la elegante casa de Campanario 106 desde hace pocos días ha trasladado su domicilio el distinguido y culto Representante por la provincia de Santa Clara, nuestro bue namigo señor Hermenegildo Ponvert D'Lisle.

Al ofrecernos su nueva morada, nos ha rogado, lo que con gusto hacemos, la demos a conocer a sus numerosas amistades.

Nueva directa, para que rija sus destinos en el período correspondiente de 1913 a 1914 ha elegido el conocido y popular "Centro Benéfico", según nos lo han comunicado en atento B. L. M.

Con gusto damos a conocer los señores nombrados, y los puestos para los que han sido designados.

Presidente de Honor: Juan G. Gómez, doctor Juan Guerra y Estrada, Marcelino D. de Villegas, doctor Jacinto Carrera.

Presidente efectivo: Miguel Irigoyen.
Vice: Froilán Morales.
Secretario: Maximino Padilla.
Vice: Emilio Juantorena.
Tesorero: Mateo Caraballo.
Vice: Narciso Du-Quesne.
Contador: Higinio Montalvo.
Vice: José M. Méndez.
Vocales: Ciprián Mella, José Romero, Ignacio Beltrán, Anastasio César, Domingo Suárez, Pedro Díaz, José O'Farrill, Eliseo Suárez, Angel Torres, Eulogio González, Pedro Calvo, José Franco.
Suplentes: Ciriaco Villaurrutia, Ramón Calvo, José Infante, Guillermo del Cristo, José L. García, Juan de Armas.

Agustín Bruno.

NOTICIAS DEL PUERTO

EL HIDRA IRA AL BRASIL

El médico del puerto de Cienfuegos comunicó ayer al Jefe del Departamento de Cuarentenas, doctor Hugo Robert, haber llegado al expresado puerto el vapor "Hidra" de bandera inglesa, que procede de puertos de Brasil.

Durante la travesía del "Hidra" fallecieron a su bordo dos tripulantes.

Dicho buque se ha ordenado que se dirija al Mariel, para ser derratizado y fumigado y ser escrupulosamente inspeccionada la tripulación.

NO MIRABAN NADA

Por la policía del puerto fueron detenidos esta mañana cinco individuos nombrados Albert Hulmo, Kred Kormank, Jerigo Danin, Chas Wagner y J. Thomas, oficiales los dos primeros y maquinistas los tres restantes, del vapor americano "El Mar," que se encuentra fondeado en bahía y los cuales son acusados de haberse acercado, con el bote donde navegaban, a los baños "El Progreso" del Vedado, donde se bañaban varias señoras.

Dichos individuos dicen que ellos habían salido de paseo, sin que sus intenciones fueran fijarse en las personas que en los baños se encontraban.

EL YACHT MARIANA

En la mañana de ayer salió de este puerto el yacht "Mariana," propiedad del Jefe del Estado.

Salieron en dicho yacht, el Capitán del puerto coronel Jane, el práctico mayor, señor Laureano Prado y el de número, señor Llanera, y el teniente de la Marina, señor Vega.

El yacht que se dirigía a Banes hizo escala en Marianao, donde embarcó el Presidente de la República, general Menocal, quien en unión de los señores antes citados fué de pesquería a aquellas playas.

Departamento de Sanidad

DEFUNCIONES

Domingo Rodríguez, 25 núm. 10, Enteritis; Ramón Ferreiro, 56 años, Quinta Covadonga; José Cabrera, 4 meses, Esperanza 86, Atrepsia; Mercedes López, 2 años, Velázquez 16, Bronquitis aguda; Zoila Valdés, 3 meses, Beneficencia, Atrepsia; Danley Acosta, 70 años, Hospital Número 1, Tuberculosis; Elvira Vidal, 61 años, Gervasio 38, Arterio esclerosis; Gabino Torres, 17 años, Animas 148, Bronco neumonía; María Granado, 79 años, Cerro 420.

Jesús Valdés, 7 meses, Ensenada 160, Bronco neumonía; Carlos Díaz, 74 años, 17 entre 6 y 8, Arterio esclerosis; Marcelina Banobre, 27 años, Ulcera del estómago; Amalia Peña, 42 años, Cristina 38, Meningo encefalitis; Agustín Ruíz, 60 años, Fomento A, Tuberculosis; Rita Blanco, 2 meses, Gloria 127, Meningitis; Sixto Pazos, 51 años, Picota 56, Diabetes; Eusebio Santa Cruz, 19 años, Omoa 26, Tuberculosis; Blás González, 10 días, Misión 5.

DIA 7 DE JULIO

Este mes está consagrado a la Preciosísima Sangre de Nuestro Señor Jesucristo.

Jubileo Circular.—Su Divina Majestad está de manifiesto en las Ursulinas.

Santos Benedicto X, papa, Ilidio y Odón, Obispos, y B. Lorenzo de Brindis, capuchino, confesores; Fermín, Claudio, Pompeyo y Germán, mártires; santas Edilburga y Pulquería Augusta, vírgenes.

El B. Lorenzo de Brindis, confesor. Nació en la ciudad de Brindis, del reino de Nápoles, en el año 1559. Guillermo Rosi e Isabel Masela fueron sus padres, ambos de las familias más nobles de aquella ciudad. En el bautismo le pusieron el nombre de Julio César, que mudó en el de Lorenzo cuando vistió el hábito religioso. Tenía nuestro Beato mucha afición a los capuchinos. Se hallaba ya en la edad de diez y seis años, cuando sintiendo todos los días mayores impulsos de entrar en esta sagrada religión, pidió el hábito a fray Lorenzo de Bergamo, que era provincial, el cual se lo concedió, desde luego, con mucho gusto. La predicación de la divina palabra fué la principal ocupación de nuestro Beato, y el ministerio sagrado, para el cual Dios nuestro Señor le había destinado. Comenzó muy joven la predicación y continuó constantemente este ministerio mientras le duró la vida. Su elocuencia era admirable, pero natural, sin ninguna afectación ni artificio, y su ciencia tan prodigiosa, que a más de saber con mucha perfección las facultades de cánones y teología, sabía de memoria toda la Biblia, y hablaba con toda elegancia las lenguas italiana, latina, griega, francesa, española, alemana, caldea, siriaca y hebrea. Conocía profundamente los errores de los herejes y tenía una particular gracia de Dios para desatarlos con facilidad, claridad y solidez.

Los superiores, que no pudieron ignorar el mérito grande de Lorenzo de Brindis, le promovieron muy temprano a las primeras primacías y oficios de la orden.

Era duro y áspero el tratamiento que daba a su cuerpo, y era muy suave, dulce y apacible con los demás; a todos oía con caridad, los consolaba en sus tribulaciones y los remediaba en sus necesidades. Son imponderables los favores y las gracias con que el Señor enriqueció a su siervo. En fin, entregó el B. Lorenzo su alma en manos de su Criador a 22 de Julio de 1619, a la edad de sesenta años.

FIESTAS EL MARTES

Misas Solemnes, en la Catedral y demás iglesias las de costumbre.

Corte de María.—Día 7.—Corresponde visitar a la Divina Pastora en Jesús María.

AVISOS RELIGIOSOS

PARROQUIA DE MONSERRATE

El lunes, 7 del corriente, empieza en esta iglesia la novena de la Santísima Virgen del Carmen con misa cantada a las 8½ y después el rezo.

El 16, a las 7½, misa de Comunión y a las 8½ la solemne fiesta con sermón por el señor Canónigo Santiago G. Amigó.

Se suplica la asistencia.

8096 10-6

Iglesia de San Felipe

Solemnes cultos en honor de la Santísima Virgen del Carmen.

El día 7 comienza la novena cantándose todos los días, a las 8 a. m. Misa solemne y a continuación el ejercicio de la novena y gozos.

Por las tardes, a las 7, Exposición del Santísimo Sacramento, Rosario, Novena, Letanía cantada, Sermón, Reserva y gozos a la Santísima Virgen.

Los sermones del novenario están a cargo de los oradores siguientes:

Día 7.—R. P. Mariano del Niño Jesús. Día 8.—R. P. Sebastián de J. M. J. Día 9.—R. P. Juan José del Carmen. Día 10.—R. P. Alfonso Blázquez, Vicerector del Seminario. Día 11.—R. P. Francisco Abascal, Párroco del Santo Angel. Día 12.—R. P. Manuel Menéndez, Párroco de Jesús del Monte. Día 13. R. P. Dr. Alberto Méndez, Magistral Secretario de Cámara. Día 14.—R. P. Dr. Enrique Ortiz, Canónigo Doctoral. Día 15.—R. P Andrés Lago, Canónigo de la S I. C.

DIA 16.—A las 7 a. m. Misa de comunión general. A las 9 Misa solemne con asistencia de N. Rvdmo. Prelado, sermón a cargo del Iltmo. Sr. Obispo de Pinar del Río. Por la tarde, a las 6 y media, rosario, sermón, Bendición Papal, procesión y despedida a la Virgen.

Todos los domingos y días festivos se celebrará en esta Iglesia misa a las 9 y media y a las 10 y media.

7988 8-4

Iglesia de Nuestra Señora de la Caridad

MANRIQUE Y SALUD

El lunes, 7 del actual, comenzará la novena a Nuestra Señora del Carmen. Invitan a sus devotos,

El Párroco y la Camarera.

8089 2m-6 2t-7

Iglesia de Belén

El lunes, 7 de Julio, a las 7½ a. m. se dará principio al Santo Rosario, haciéndose a continuación el Ejercicio acostumbrado del **primer** lunes y a las 8 se celebrará la Misa de comunión general en sufragio de las benditas almas del Purgatorio.

A. M. D. G.

8043 3m-5 1t-5

Santa Iglesia Catedral

El martes 8 se celebrará la misa cantada en honor de San José a las 8, en la capilla de Nuestra Señora de Loreto. Se suplica la asistencia a los devotos y contribuyentes para este culto.

8052 4-5

Libros de Medicina

Llegados recientemente por el último correo a la popular librería "La Moderna Poesía," de José López Rodríguez, establecida en la calle del Obispo núm. 135, casi esquina a Bernaza.

León Faisans: Enfermedades de los Organos respiratorios, 1 tomo en tela, 80 centavos.

Odilón Martín: Nuevo Formulario Magistral de Terapéutica Clínica y de Farmacología, 1 tomo en tela, $2-70.

Tuffier y Desfosses: Pequeña Cirugía Práctica, 1 tomo en tela, $2-80.

M. Lewandowsky: Neurología Práctica para Médicos Generales, 1 tomo en tela, $1-65.

George Kuhnemann: Diagnóstico y Tratamiento de las Enfermedades internas. Manual para la Práctica diaria, 1 tomo en tela, $1-95.

Gilbert Ballet: Higiene del Neurasténico, 1 tomo en tela, $1-65.

Wilheim Croner: La Terapéutica en las Clínicas universitarias de Berlín, un tomo en tela, $3-75.

E. Jacobi: Atlas de las Enfermedades de la Piel con inclusión de las enfermedades venéreas más importantes, 2 tomos en tela, $13.

Fernand Bezancon: Elementos de Microbiología Clínica, 1 tomo en tela, $4-50.

Bandelier y Roepke: Clínica de la Tuberculosis, 1 tomo en tela, $3.

Brugsch y Schittenhelm: Tratado de los Métodos de Investigación Clínica, para médicos y estudiantes, 1 tomo en tela, $6.

Erich Kindborg: Teoría y Práctica de la Medicina Interna, 2 tomos en tela, $4-50.

Teodoro Brugsch: Dietética de las Enfermedades Internas, 1 tomo en tela, $1-80.

O. Heubner: Tratado de las Enfermedades de la Infancia, 2 tomos en tela, $7-50.

A. Pousson: Enfermedades de las vías Urinarias, 1 tomo en tela, $4.

Hans Elsner: Tratado de las Enfermedades del Estómago, 1 tomo en tela, $3.

Robert Bing: Diagnóstico Topográfico de las Enfermedades del Cerebro y de la Médula, 1 tomo en tela, $2.

Henry Dufour: Semeiología de las Enfermedades del Sistema Nervioso, un tomo en tela, $2-40.

Emilio Kraepelin: Introducción a la Clínica Psiquiátrica, 1 tomo en tela, $3.

Georges Laurens: Oto rino laringología del Médico Práctico, 1 tomo en tela, $2-75.

Faure y Sireddey: Tratado de Ginecología médico quirúrgica, 4 tomos en tela, $10.

G. Oddo: La Medicina de Urgencia, 1 tomo en tela, $4-50.

Se ha recibido un gran surtido de novelas de todas clases y entre ellas toda la colección de Biblioteca de Novelistas, que vendemos a 25 centavos cada tomo en rústica:

Abdón de Paz: La Estrella de Meruán, leyenda árabe, 1 tomo.

Allencar (J. M.).: El Gaucho, 1 tomo.

Anguita: Las Hijas del Alcalde, 1 tomo.

Aranha: (Graca) (de la Academia Brasileña. Canaán, 1 tomo.

Acevedo (Aluixio).: Memorias de una suegra, 1 tomo.

Id., id., El Mulato, 1 tomo.

Balzac (H. de): Prosperidad y ruina de César Birotteau, 1 tomo.

Id., id., La Piel de Zapa.

Id., id. La Prima Lisbeth, 1 tomo.

Id., id. La Casa del gato que pelotea, 1 tomo.

Id., id. El Tío Goriot, 1 tomo.

Id., id. Eugenia Grandet, 1 tomo.

Id., id. Alberto Sabarus, 1 tomo.

Bazin (Renato): Donata, 1 tomo.

Beecher Stove: (Harriet) La Cabaña del tío Tom, 1 tomo.

Belot (A) La Boca de la Señora X..., 1 tomo.

Id., id. El Artículo 47, 1 tomo.

Id., id. Dos Mujeres, La Costumbre y el recuerdo, 1 tomo.

Id., id. El drama de la calle de la Paz, 1 tomo.

Id., id. Elena y Matilde, 1 tomo.

Id., id. La señorita Giraud, mi mujer, 1 tomo.

Bouilly: La Madre de familia, 1 tomo.

Bourget (Pablo): Mónica, 1 tomo.

Casanova de Seingalt: (J) Memorias, 6 tomos.

Castelar: (E). La Hermana de la Caridad, 2 tomos.

Estos precios son en plata española para la ciudad y en moneda americana para el interior de la República, franco de porte al recibo del valor dirigido a José López Rodríguez, Obispo 135, Habana.

HOTELES Y FONDAS

Veraneando encima de las Nubes
HOTEL KAATERSKILL

en las montañas de Catskill, N. Y. (Altura tres mil piés.) Se ha abierto. Carro Pullman llega hasta la Estación del Hotel. Pullman llega hasta la Estación del Hotel. Se sirve un te todas las tardes gratis a los huéspedes del Hotel, música. Muchas diversiones como Golf, Pesca, tenis, base ball, bolos, bailes, paseos en botes, autos y por las montañas.

ATRACCIONES PARA LA GENTE JOVEN

Dos conciertos diarios por una Orquesta.

Precios especiales para familias y de transeuntes desde $4. Harrison, S. Demas, 18-21 West 44th St., New York.

C 2164 alt, 5-1

ARTES Y OFICIOS

ALFONSO LASTRA.—ALBERTO C. CABRERA, Peritos Taquígrafos-Mecanógrafos. Se dan clases de ambas asignaturas. Se va a domicilio. Precios convencionales. San Ignacio 16, de 12 y 30 a 3 p. m. y de 8 a 10 p. m. 8102 8-6

FOTOGRAFOS Y AFICIONADOS, TODOS los trabajos que se hacían en casa de Harris, se consiguen garantizados en nuestro taller, Aguacate núm. 34; adquirimos y proporcionamos buenos aparatos.

7993 8-1

SE HACEN COPIAS Y TODA CLASE DE trabajos en máquina de escribir. San José núm. 38, bajos. 7996 4-4

GABINETE
DE OPERACIONES DENTALES
DEL
Dr.. TABOADELA

Dentista y Médico-Cirujano

EXTRACCIONES SIN DOLOR con anestésicos inofensivos.

Todas las operaciones se practican por los métodos más modernos.

Dientes postizos de todos los sistemas.

Dentaduras de puente en todas sus variedades.

CONSULTAS de 8 a 4.

SAN MIGUEL 76, Esquina a S. Nicolás

TELEFONO—A-7619

7382 26-21 Jn.

COMERCIANTES BANQUEROS
Y DEMAS OFICINAS IMPORTANTES

Podrán tener su máquina de escribir siempre en disposición de trabajar perfectamente. R. LLUSA. los atenderá pronto y perfectamente. Teléfono A-3240, Jesús María 23, Habana. A.

GOTERAS

No permita llueva en su casa; persona práctica en toda clase de tejados, recibe órdenes en Moreno 59, Cerro, accesoria M. No gaste su dinero con negligentes.

8071 4-6

ENSEÑANZAS

UNA SEÑORA INGLESA, JOVEN, DE Londres y con certificado de profesora, se ofrece para dar clases diarias de su idioma en escuela privada o pública. Por escrito a Profesora, DIARIO DE LA MARINA. 8070 4-6

ACADEMIA MERCANTIL "CUBA"
AGUILA núm. 110

Por el día y de 7 a 9 P. M., Teneduría de libros, Cálculos mercantiles, Prácticas comerciales ,igual que en un escritorio (redacción del Diario, Mayor y Auxiliares), Inglés, Mecanografía, etc. Se admiten internos. Pidan prospectos. Dirección: A. Orfila.

7980 26-4 Jl.

LEON IGNASO

LICENCIADO EN FILOSOFIA Y LETRAS

Da lecciones de Primera y Segunda Enseñanza y de preparación para el Magisterio. Informarán en la Adminstración de este periódico, o en Acosta núm. 99, antiguo. G.

DINERO E HIPOTECAS

SOLICITO $4,000, $4,500, $1,000, $12,500, $35,000, 8, 9 y 10 por 100 sobre urbanas. Buenos títulos. Paso a domicilio. LAGO, Prado 101, entre Pasaje y Teniente Rey. A-5500. 8111 4-6

HIPOTECAS Y PIGNORACIONES

Se da dinero en hipotecas y en pignoraciones sobre valores a tipos del mercado; trato directo. San José núm. 38, bajos, de 11 a 3. 7945 26-3 Jl.

DINERO EN HIPOTECA EN TODAS CANtidades, con toda prontitud y reserva. Miguel F Márquez, Corredor. Oficina, Cuba 32, de 3 a 5, teléfono A-8450.

7527 26-22 Jn.

AGENCIA LAKE

Dinero para hipotecas en todas cantidades, ciudad y barrios, 6½ 7 y 8 por 100. Dinero para pagarés, automóviles y alquileres. Diríjase con títulos. Prado 101, entre Pasaje y Teniente Rey. Lago Lacalle. Teléfono A-5500. 6881 26-11 Jn.

ALQUILERES

SE ALQUILA habitación bien amueblada y con su baño, barata. Informan en Zulueta núm. 36 B. 8120 4-8

SE ALQUILA Conde 13, cerca de Compostela, con pisos de mosaicos, sala, comedor, tres habitaciones, patio, buen baño y demás servicios. Precio módico. La llave en los altos. La dueña en Cuba 104, altos.

8083 8-6

SE ALQUILAN los bonitos y ventilados altos y bajos de la casa Fernandina número 63, con sala, 3 cuartos, pisos de mosaicos y buen servicio, en $23 los altos y $21-20 el bajo. La llave en la misma. Su dueño en Cuba núm. 128, por Acosta.

8082 4-6

EN LUZ NUM. 97 se alquila un departamento con sala, cuarto, comedor, todos los servicios y entrada independiente. En la misma informan. 8078 4-6

SE ALQUILAN

los espaciosos y frescos altos con todas las comodidades propias para una familia de gusto, mucha ventilación y lujo y doble servicio sanitario. La llave en la botica del frente y para informes y demás referencias en el bufete del Ldo. Tiant, Villegas 13, altos, de 1 a 3. 8095 4-6

SE ALQUILA la casa Estrella número 118, con sala, saleta y cinco cuartos. Patio amplio y azotea. Servicio moderno. Informes en Obrapía 32, teléfono A-1846.

8088 8-6

EN HABANA entre Teniente Rey y Muralla, se alquila una accesoria con tres habitaciones, baño, etc., es propia para oficina o pequeño comercio o industria. Precio, 4 centenes. La llave al lado. Su dueño en Villegas núm. 66. 8087 4-6

ESQUINA para bodega, carnicería, carbonería o frutería, se alquila, con accesoria independiente, la casa Quinta núm. 60, esquina a C, Vedado. Informa el doctor Puig, en Cuba núm. 17, de 1 a 2.

8109 8-6

JESUS DEL MONTE 409, frente a la Domiciliaria, loma de la iglesia, se alquila el alto, con sala, comedor, recibidor, tres habitaciones, una más para criado, extensa azotea corrida al fondo y servicio completo. Informarán al fondo (Quiroga núm. 5.)

8103 4-6

EN 20 CENTENES se alquilan los elegantes, amplios y modernos altos de Malecón 12, a una cuadra de la glorieta, sala, recibidor y 7 cuartos, servicios de criados y familia, instalación de gas y electricidad. Informa el portero ,a todas horas. Su dueña, Reina 131, teléfono A-1373.

8022 4-4

GRAN HOTEL AMERICA

Industria 160, esquina a Barcelona. Cien habitaciones, cada una con su baño de agua caliente, luz, timbres y elevador eléctrico. Precio sin comida, desde un peso por persona, y con comida, desde dos pesos. Para familia y por mesa, precios convencionales. Teléfono A-2998.

6713 27-8 Jn.

AMARGURA NUM. 72.—Se alquilan estos frescos y bonitos altos, compuestos de sala, comedor, cuatro cuartos, cocina y baño. Pueden verse a todas horas. La llave en los bajos. Para más informes en Obispo 108.

7978 4-4

CASA DE FAMILIAS, habitaciones amuebladas y con toda asistencia, a una cuadra de los teatros y parques, estando al frente una respetable señora. Empedrado núm. 34.

8106 4-4

EGIDO NUMERO 23.—Se alquila el primer piso, con cinco habitaciones, sala, comedor, instalación eléctrica y motor para agua. Informarán en los bajos, teléfono A-4210.

8101 4-4

SE ALQUILA en $38, la casa Maloja 174, en lo más alto y sano de la Habana, con sala, cuatro cuartos, baño, cocina, etc. Informa, Dentista Vieta, Villegas 58, teléfono A-1343. 8099 4-4

SE ALQUILA una habitación a personas morales; es muy buena y está muy ventilada. Informes en la misma casa, Virtudes núm. 13, altos. 8049 4-5

O'REILLY NUM. 34, moderno, se alquilan buenas habitaciones. San Rafael 166, antiguo, se alquilan buenas habitaciones interiores y una sala con vista a la calle; son casas de orden. 8039 4-5

EN CINCO CENTENES se alquilan los altos de Esperanza núm. 29, con sala y dos cuartos ,servicio sanitario completo, casi esquina a Florida, por donde cruzan los carros. La llave en los bajos.

8038 4-5

SE ALQUILA un departamento y una gran sala con balcón corrido a dos calles, a propósito para comisionista, oficina o corta familia que desee estar tranquila, en Habana 114, altos. 8036 4-5

SE ALQUILAN

los hermosos altos de Ancha del Norte números 317B y 319, unas casas de gusto a la moderna, con sala, saleta y tres cuartos grandes con todos los servicios sanitarios, agua abundante a todas horas.

8063 10-5

EN "LA NEW YORK," Amistad núm. 81, se alquilan habitaciones, con o sin muebles, desde un centén hasta cinco y se admiten abonados a la mesa, teléfono A-5821.

8060 8-5

SE ALQUILAN, acabados de pintar, los bajos independientes de San Miguel 182, entre Gervasio y Belascoaín. Todos los tranvías pasan por esta última calle. La llave en los altos. Precio y condiciones, Cerro 484, teléfono A-6834.

8059 4-5

LOS ESPACIOSOS ALTOS de Aguiar y Muralla para oficina o para familia. Se alquilan. Informan en "El Navío," Aguiar y Muralla. 7973 5-4

SE ALQUILA, en cinco centenes, un piso alto en la casa Habana 165, altos. Informan, García, Tuñón y Ca., Aguiar y Muralla. 7974 5-4

EN PUNTO CENTRICO se alquilan dos habitaciones a hombres solos. Amargura núm. 55, antiguo, bajos.

8009 4-4

AMISTAD NUMERO 6

Se alquila esta espaciosa casa, con todas las comodidades propias para una familia. **LEALTAD 120.** Esta espaciosa casa compuesta de siete amplias habitaciones, sala, saleta, comedor y todo el servicio sanitario, propia para una familia de gusto. Informan en Justiz núm. 2, teléfono A-1781.

8005 4-4

CARDENAS NUM. 4, moderno. Se alquilan amplias habitaciones y departamentos, todos con vista a la calle, sin niños. El zapatero que está a la puerta informa.

7999 4-4

COJIMAR.—Se alquila la fresca casa Real núm. 66, de esquina, frente al mar, con baño y demás comodidades. Informan en Aguacate núm. 80, teléfono A-4927.

7986 4-4

ESCOBAR 32, ALTOS

En 13 centenes mensuales. Situados en la acera de la brisa y a una cuadra del Malecón. Informan en Prado núm. 82, altos.

8026 4-4

SE ALQUILA, en el Vedado, la hermosa casa calle N entre 17 y línea, compuesta de sala, comedor, cuatro habitaciones, cuarto de criados y baños. Construída a la inglesa. Informes en Monte núm. 7. La llave en la casa contigua.

7977 8-4

EN 15 CENTENES se alquilan los elegantes bajos de la casa San Lázaro 54, con sala, comedor, recibidor, 5 cuartos, a una cuadra del Prado. Informan en la misma el portero. Su dueño en Reina 131, teléfono A-1373. 8023 4-4

EN 20 CENTENES se alquilan los frescos bajos de la casa Reina 131, esquina a Escobar, con sala, recibidor, comedor y 4 cuartos; servicio para criados y familia, instalación de gas y electricidad. Informan en la misma, tercero izquierda, teléfono A-1373. 8024 4-4

SE ALQUILA, en el mejor punto de la Calzada del Cerro, la hermosa y espléndida casa núm. 575. La llave en la misma, para más informes en San Ignacio núm. 50.

8020 15-4 Jl.

ALTOS DE MONTE 50, modernos, casi esquina a Angeles, se alquilan habitaciones con derecho a la cocina, al baño, al balcón de la calle y a la azotea.

8014 8-4

SE ALQUILAN

departamentos propios para oficinas o comisionistas. Bernaza núm. 60, entre Muralla y Teniente Rey. Informarán en los bajos de la misma.

C 2043 18 Jn.

ESCOBAR 30, ALTOS

En 12 centenes mensuales. Situados en la acera de la brisa y a una cuadra del Malecón. Informan en Prado 82, altos.

8025 4-4

VEDADO.—Calle 14 entre Calzada y Línea, frente al Tennis-Club y al mar, se alquilan unos altos acabados de construir. La llave en Línea núm. 138. Informan en Obrapía núm. 25, altos, teléfono A-2536.

7935 8-4

SE ALQUILAN los altos de la casa Príncipe Alfonso núm. 372, muy en proporción de construcción moderna, muy frescos y capaces para numerosa familia. La llave en los bajos a todas horas.

7904 8-4

EN CASA DE FAMILIA respetable se alquilan dos habitaciones juntas o separadas con toda asistencia. Teléfono A-1555.

7896 15-3 Jl.

SE ALQUILAN, en 15 centenes, los ventilados altos de Malecón esquina a Campanario, con sala, recibidor, gabinete, comedor, tres cuartos, un hermoso salón alto, doble servicio y una espléndida cocina. La llave y su dueña en San Lázaro 214, altos de la botica, entrada por Campanario.

7895 8-4

SE ALQUILAN

los hermosos y ventilados bajos de la casa calle de Campanario núm. 68, esquina a Concordia, con todas las comodidades para una familia de gusto. La llave en los altos del núm. 70. Para informes y demás referencias, en el bufete del Ldo. Baños, Mercaderes núm. 11, principal, de 2 a 4 p. m.

7897 8-4

E. P. D.

LA SEÑORA

Otilia Bonet de Becerra

HA FALLECIDO

DESPUES DE RECIBIR LOS SANTOP SACRAMENTOS

Y dispuesto su entierro para las cuatro y media de la tarde de hoy, los que suscriben, esposo, hijos, madre y hermano político, ruegan a sus amistades encomienden su alma a Dios y acompañen el cadáver desde la casa mortuoria, Aguacate 58. hasta el Cementerio de Colón.

Habana, Julio 7 de 1913.

Florentino Becerra.—Adelaida, María, Otilia, Roberto y Berta Becerra Bonet.—Adelaida Mora, viuda de Bonet. —Lorenzo Falla Gutiérrez.

NO SE REPARTEN ESQUELAS

FABRICA DE CORONAS FUNEBRES
de Ros y Compañía
Sol número 70--Teléfono A-5171--Habana.

EN LA VIBORA

Luz núm. 20, se alquilan los bajos de dicha casa, seis habitaciones, sala, saleta, amplio comedor, hermoso patio con frutales, servicio completo sanitario; lugar fresco y el más sano de la ciudad. La llave al lado. Para tratar en Habana núm. 94.
7844 5-1

SE ALQUILAN los hermosos altos de San Lázaro 229, antiguo, entre Gervasio y Belascoaín, con sala, antesala, comedor, 4 cuartos grandes y 3 chicos, baños, cocina, lavabos e instalación eléctrica y de gas, timbres, etc. La llave en los bajos. Informan en 5ta. 43, Vedado, teléfono F-1041.
7923 8-3

SE ALQUILA, en casa de familia respetable, un bonito departamento y una hermosa habitación con toda asistencia a hombres solos o matrimonios sin niños. Se dan y se toman referencias. Galiano 95, altos, al lado de "Cuba Cataluña."
7952 8-3

MONSERRATE NUM. 7, moderno, altos, habitaciones muy frescas, vista al mar, casa moderna y de familia decente, con muebles o sin ellos, baño moderno, alumbrado eléctrico y comida si se desea.
7948 8-3

SE ALQUILAN

en 10 centenes, los altos de Concordia 161 B, antiguo, con sala, comedor, cuatro habitaciones y un salón alto muy fresco y con vista al mar; cuarto de baño con inodoro, ducha y bañadera esmaltada; inodoro para criados, galería de cristales y persianas; cielo raso en todas las habitaciones, mamparas, agua caliente en la cocina y en el baño; tres ventanas a la calle, etc.
7944 8-3

COMPOSTELA NUM. 115

entre Sol y Riela. Se alquila esta espléndida casa de dos pisos, cada piso constituye un gran salón corrido de 400 metros cuadrados, de construcción de cemento y armazón de acero a prueba de fuego. La casa es apropiada para comisionista, almacén o industria, mucha ventilación y luz. También se alquila solamente el piso alto. Precio módico. Informa, Morales, Cuba 47, y 13 esquina a F, Vedado.
7965 8-3

HABITACIONES

muy frescas y ventiladas en Villegas 101, entre Teniente Rey y Muralla, a precios módicos. 7858 15-2 Jl.

SE ALQUILA la casa Corrales 35, con sala, comedor, 6 cuartos, 4 bajos y dos altos, casa reedificada, de esquina, a la brisa, una cuadra del Parque de Colón, buen vecindario. La llave y su dueño en Corrales número 26, antiguo. 7852 8-2

VEDADO.—Alquilo la casa calle 3ra. número 47, entre B y C, de portal, sala, comedor, 4 cuartos, 2 servicios, todo moderno, en 7 centenes. Informa su dueño en B número 9, Vedado, tienda de ropas.
7880 8-2

VEDADO.—Se alquila la bonita casa calle 4 casi esquina a 17, tiene sala, comedor, 5 cuartos grandes, 1 salón alto, doble servicio. La llave en la bodega. Informan en Obispo 121. 7891 8-2

SE ALQUILAN buenas y ventiladas habitaciones, cerca de los muelles, frente a Correos y punto céntrico y comercial. Informa el encargado, segundo piso, San Ignacio 74, antiguo. 7805 8-1

POR AÑOS O TEMPORADA. La espléndida y grande casa Baños 22 y 24, frente a los baños de Miguel. Aguiar núm. 114.
7823 8-1

OFICIOS 88

Se alquila el espléndido piso principal letra B, con vista a la Alameda de Paula, para oficina o familia. Informan en los bajos, M. Muñoz. 7821 10-1

VEDADO
Calle 10 núm. 3, entre 3a. y 5a.

Se alquila esta hermosa casa, compuesta de sala, antesala, saleta de comer, seis grandes habitaciones corridas, dos altas y tres en el jardín, servicios completos, muy cómoda y fresca, grandes jardines, dos traspatios y un solar cercado al fondo; todos los pisos de mosaicos y acabada de pintar. Informarán en la misma y en "El Progreso del País," Galiano 78.
7819 8-1

SE ALQUILAN

los hermosos y ventilados altos de la casa Salud núm. 123, esquina a Belascoaín, con sala, saleta, cinco espaciosos cuartos, comedor, cuarto de baño, cocina, etc., instalación eléctrica, gas y agua en abundancia. La llave en los bajos. Informan en Oficios núm. 58. 7817 8-1

PISO ALTO, F número 30, entre las calles 15 y 17, sala, comedor, 3 cuartos, 2 de criados, hermosa terraza, baño, etc. Informan en los bajos. Muy fresca.
7809 8-1

SE ALQUILAN

en Monte núm. 2, letra A, esquina a Zulueta, hermosos departamentos y habitaciones con vista a la calle.
7803 8-1

SAN RAFAEL NUM. 4, Nueva Inglaterra, se alquila un departamento para una modista o para un matrimonio sin niños.
7801 8-1

SE ALQUILA la casa Velázco número 3. Darán razón en el número 3.
7798 8-1

SE ALQUILA

EN LA PLAZA DE SAN FRANCISCO, OFICIOS 36, UN PISO CON SALA MUY GRANDE, CUATRO CUARTOS, COCINA, TOILETTE MODERNA, CUARTOS DE CRIADOS Y ENTRADA INDEPENDIENTE, DESDE LA CALLE. TODA TIENE CIELO RASO E INSTALACION ELECTRICA. LA LLAVE EN EL ESCRITORIO DEL ALMACEN. INFORMES EN H 126, VEDADO.
7790 8-1

AMARGURA NUM. 48. Bonitos bajos, terminados de fabricar, se alquilan para cualquier establecimiento. Para informes, Dulcería Nueva Inglaterra, San Rafael número 4, teléfono A-8667.
7802 8-1

EN LA PLAZA de San Francisco

OFICIOS 36, SE ALQUILA, PARA ESCRITORIO UN SALON ENTRESUELO CON DOS BALCONES A LA CALLE, TOILETTTE INDEPENDIENTE Y UN CUARTO PARA CRIADO. LA LLAVE EN EL ESCRITORIO DEL ALMACEN. INFORMAN EN H 126, VEDADO. 7791 8-1

DESDE EL PRIMERO de Julio se abre la elegante casa Cuba 120, para familias y oficinas, se piden referencias; también en la misma se alquila un departamento bajo para cualquier clase de establecimiento.
7781 20-1 Jl.

CHALET BARATO. Se alquila y se vende, con todas las comodidades e higiene modernas, en el Reparto las Cañas, Infanta entre Santa Teresa y Pezuela. Informes en Primelles y Pezuela, carpintería.
7776 8-1

SE ALQUILA un buen departamento para oficina en la hermosa y céntrica casa de Cuba núm. 54, esquina a Empedrado. Se puede ver a todas horas. El portero informa. 7642 20-27 Jn.

SE ALQUILAN

DOS PISOS ALTOS, MUY BARATOS, ACABADOS DE CONSTRUIR, MUY FRESCOS Y AMPLIOS, PROPIOS PARA FAMILIAS Y OFICINAS, EN COMPOSTELA NUM. 94. INFORMAN EN LOS BAJOS. TEL. A-2880.
7467 15-23 Jn.

EN REINA NUM. 14 se alquilan hermosas habitaciones, con o sin muebles, con todo el servicio y entrada a todas horas; en las mismas condiciones en Reina 49. Se desean personas de moralidad.
7243 26-20 Jn.

HOTEL MAISON ROYALE
CALLE 17 NUMERO 55 y ESQUINA A J
VEDADO

Para pasar el verano cómodamente y al fresco, en el punto más alto del Vedado, con lujo y confort moderno, cocina exquisita bajo la dirección del mismo chef francés de la estación de invierno. Precios especiales de verano, teléfono F-1158.
7597 26-27 Jn.

SE ALQUILAN habitaciones en casa de familia particular. Compostela núm. 65, altos, esquina a Obrapía.
7778 8-1

AGUIAR NUM. 101, casa de oficinas, se alquila un gran departamento, cielo raso, piso de mármol, vista a la calle, con o sin servicio y demás comodidades.
6943 26-12 Jn.

SE ALQUILAN las casas calle de la Salud núm. 95 y 97, bajos, con sala, saleta comedor, 4 cuartos, uno para criados y demás servicos modernos. La llave en la botica. Informan en Obrapía núm. 15, teléfono A-2956 7344 26-20 Jn.

SOLICITUDES

UNA SEÑORITA CON PRACTICA EN oficina, desea encontrar empleo de mecanógrafa, posee además buena letra y algo de contabilidad. Informan en Habana núm. 38, antiguo. 8121 8-7

DESEA COLOCARSE UN JOVEN ESPAÑol de criado de manos: sabe cumplir con su obligación y tiene quien lo recomiende. Informan en 23 y 4, bodega, Vedado.
8122 4-7

COCINERA, Costurera y Lavandera

Se solicitan para atender a un matrimonio sin niños. Si no saben cumplir con sus obligaciones, que no se presenten. La costurera tendrá que saber cortar y bordar. La lavandera lavará en la casa. **Buen sueldo.** Se exigen referencias. **San Lázaro 234, antiguo.** 8085 8-6

DESEA COLOCARSE UN CRIADO MUY práctico y también para todo lo que pueda servir. Ha viajado y va a cualquier parte. Virtudes núm. 95. 8084 4-6

PARA AMA DE LLAVES O SERVIR A un matrimonio, solicita colocarse una criada peninsular que tiene buenas referencais. Teniente Rey núm. 10, altos del Café de Tabernas. 8080 4-6

SOLICITA COLOCARSE DE CRIADO DE manos un joven peninsular de diez y ocho años: tiene referencias. Pretende 4 centenes. Calle de Bernaza núm. 63.
8077 4-6

DE MANEJADORA SOLICITA COLOCARse una joven del país, blanca, con buenas referencias: sueldo, 3 centenes y ropa limpia. Empedrado núm. 7, habitación número 13. 8075 4-6

SE SOLICITA UN SOCIO PARA NEGOcio ya establecido y en el cual ganará de $150 a $200 mensuales. Ha de saber inglés y disponer de $500 como capital. Perseverancia núm. 22, altos.
8073 4-6

UNA BUENA LAVANDERA SE OFRECE para lavar ropa de señoras y niños en su casa. Washington núm. 9, Reparto de las Cañas, Cerro. 8072 4-6

SE OFRECE MATRIMONIO JOVEN, ESpañol, recién llegado, para limpieza: no por cartas. Fonda "Las Cuatro Naciones," San Pedro núm. 20. 8069 4-6

DE CRIADA DE HABITACIONES, DE mano o de manejadora, solicita colocarse una joven madrileña: sabe vestir y coser a mano. Informan en Inquisidor núm. 37, bajos. 8068 4-6

SE SOLICITA UNA COCINERA PENINsular que sepa cocinar a la criolla y presente referencias. De las nueve de la mañana en adelante, Prado núm. 78.
8091 4-6

DESEA COLOCARSE UNA JOVEN PEninsular de criada de manos o manejadora: sabe cumplir con su obligación. Informan en Carmen núm. 6, antiguo.
8090 4-6

SE OFRECE UNA JOVEN PENINSULAR para criada de manos o manejadora: sabe cocinar y tiene quien la garantice. Informan en Cristina 32, fonda.
8086 4-6

AGENCIA DE COLOCACIONES DE ROque Gallego, Dragones núm. 16, teléfono A-2404. En 15 minutos, y con referencias, facilito criados, dependientes, crianderas y trabajadores. 8108 4-6

SE SOLICITA UNA CRIADA DE MANO que sepa su obligación en Estrada Palma núm. 8, Víbora. 8104 4-6

EXPERTO TENEDOR DE LIBROS, CALculador de facturas extranjeras de todas clases. Dispone de algunas horas. Dirección, señor Teneif, Angeles núm. 7.
8098 4-6

UNA COCINERA PENINSULAR SOLICIta colocación en casa de familia o de comercio, dando buenas referencias. Zanja y Galiano, bodega. 8097 4-6

DESEA COLOCARSE UNA PENINSULAR para la limpieza o criada de manos: sabe su obligación y tiene quien responda por ella, prefiere Jesús del Monte y no duerme en la colocación. Informan en Luyanó, Juana Alonso núm. 12, altos.
8112 4-6

DESEA COLOCARSE UNA BUENA COCInera peninsular, es muy buena y cocina como quieran: es muy formal y duerme en la casa. Informan en Amistad 40, entre Neptuno y Concordia. 8047 4-5

LAS FAMILIAS QUE DESEEN TENER un buen criado pueden solicitar uno que desea colocarse, no teniendo empleo por haberse embarcado la familia con la cual estaba, habiéndole servido siete años: es serio, honrado y formal, gana buen sueldo y tiene buena recomendación. Informan en Dragones núm. 21, moderno.
8044 4-5

UNA JOVEN COCINERA, PENINSULAR, desea colocarse en casa de familia o de comercio: sabe bien su oficio y tiene quien responda por ella. Sol núms. 13 y 15, fonda.
8041 4-5

SE OFRECE UN MATRIMONIO ESPAñol de mediana edad, él portero o jardinero: ella manejadora u otro cualquier trabajo. Vedado, calle 13 entre 6 y 8, informan, número 425. 8040 4-5

UNA SEÑORA SOLA, DEL PAIS, SE ofrece para acompañar señora o señorita sola o para coser en hotel, es buena costurera. Informan en Salud núm. 28, habitación número 3. 8035 4-5

COCINERO REPOSTERO SOLICITA COlocación, cocina a la española, americana y un poco criolla. Tiene buenas referencias. Aguila 123, antiguo, entre San José y San Rafel. 8031 4-5

DESEA COLOCARSE UN MATRIMONIO peninsular de mediana edad, ella de cocinera o criada y él de criado u otros quehaceres, juntos o separados, va al campo y tiene recomendaciones de donde ha estado. Antón Recio núm. 31.
8030 4-5

DESEA COLOCARSE UNA MUCHACHA peninsular de manejadora: sabe coser a mano y en máquina. Informan en Chávez 30.
8045 4-5

DOS JOVENES PENINSULARES DEsean colocarse de criadas o manejadoras en casa formal, tienen referencias y prefieren que sea en el Vedado. Informan en M y 11, Vedado. 8029 4-5

UN AMERICANO PERITO EN CONTAbilidad, se ofrece para puesto de esa índole. Habla inglés, francés, alemán y un poco español. Practica investigaciones y ordena libros mercantiles, presentando referencias de primera clase. Diríjanse a **Experto, DIARIO DE LA MARINA.**
8048 4-5

A LAS FAMILIAS

Facilito rápidamente, con buenas recomendaciones, inmejorables criados de mano, excelentes criadas, crianderas, cocineras, manejadoras, cocineros, cocheros, porteros y cuanto necesiten. Al comercio toda clase de empleados y grandes cuadrillas de trabajadores para el campo. Antigua y acreditada agencia de colocaciones "La Palma," de F. Fernández Castro y Ca. Tel. A-6875.
8054 4-5

DESEA COLOCARSE UNA MAGNIFICA criandera peninsular con buena y abundante leche: hace 3 meses que dió a luz; puede verse el niño. Informan en Estrella número 77. 8046 4-5

COCINERO PENINSULAR SE OFRECE para establecimiento, casa particular o casa de comercio, entiende de postres y helados, es persona sola y tiene informes. Razón en Habana núm. 99.
8057 4-5

DESEA COLOCARSE UN EXCELENTE criado de manos, peninsular, con buenas recomendaciones, acostumbrado al servicio fino. Habana núm. 108.
8055 4-5

SEÑORITA CON TITULO SE OFRECE para taquigrafía y mecanografía, para casa de comercio, con mucha práctica y buenos informes. Villegas núm. 31, altos.
8051 4-5

COCINERA PENINSULAR QUE CONOCE su obligación y sabe cocinar a estilo de varios países, se ofrece sin cama, quiere ganar de tres centenes en adelante. Jesús María núm. 21. 8067 4-5

PARA UN MATRIMONIO SE SOLICITA una criada peninsular que sea joven, formal y sepa vestir señoras. Se prefiere que no sea recién llegada. Ha de traer referencias. Sueldo, 3 centenes y ropa limpia. Teniente Rey núm. 20, altos.
8066 4-5

DESEA COLOCARSE UNA JOVEN PEninsular de criada de manos o manejadora. Tiene quien la recomiende. Informan en Revillagigedo número 75.
8064 4-5

CRIADO JOVEN, PENINSULAR, EDUCAdo y fino, desea colocarse: no tiene inconveniente en ir al campo y tiene referencias. Informan en la carpeta del Hotel Pasaje.
8062 4-5

DESEAN COLOCARSE UNA JOVEN PAra criada de manos y un joven para almacén o tienda de víveres, ambos peninsulares y con referencias. Concordia número 96. 8061 4-5

VEDADO, 25 NUMERO 309, ENTRE B Y C. Para cocinar y ayudar a los quehaceres, que viva en la casa. 8010 4-4

JARDINERO DE PROFESION

En todos los ramos de horticultura, especialista en paisajes, sabe carpintería y pintura, sabe mecánica, tiene referencias y no tiene inconveniente en ir al campo. Informarán en Muralla núm. 10, principal.
8004 4-4

SE SOLICITA UN MUCHACHO PENINsular para mandados y ayudar a los quehaceres de la casa. Sueldo, 1 centén y ropa limpia. Calle 8 núm. 32, antiguo, entre 11 y 13. 8003 4-4

SE OFRECE UNA BUENA COCINERA peninsular: tiene buenas referencias, cocina a la española y criolla: sabe mucho de repostería y helados, para la Habana 4 centenes y para el Vedado 5 y carritos pagos. Compostela núm. 71, antiguo.
8002 4-4

DESEA COLOCARSE un cocinero de color aseado: no tiene inconveniente en ir al campo. Informan en Galiano núm. 119, esquina a Barcelona, bodega.
8091 4-4

DESEA COLOCARSE UNA MUCHACHA peninsular de criada de manos o para habitaciones: sabe cumplir con su obligación, no tiene inconveniente en ir al campo y tiene buenas referencias de las casas donde ha estado. Calzada de Ayesterán número 10, finca "La Riqueña."
7998 4-4

DE CRIADA DE MANOS SOLICITA COlocación una joven de color que entiende algo de cocina y tiene buenas referencias. Damas núm. 16. 7997 4-4

DESEA COLOCARSE UNA JOVEN PEninsular de manejadora o criada de manos. Informan en el hotel "La Aurora," Dragones núm. 1. 7995 4-3

DOS JOVENES PENINSULARES DESEAN colocarse, una de criada de manos o de manejadora y la otra, más joven, para niñera o ayudar en los quehaceres; ambas con referencias. Fernandina núm. 57, Cerro.
8008 4-3

UNA SEÑORA DE MORALIDAD DESEA encontrar niños para cuidarlos en su domicilio. Corrales núm. 131.
7998 4-4

UNA COCINERA PENINSULAR DESEA colocarse en casa de moralidad: tiene personas que respondan por ella. Campanario núm. 103, antiguo. 7989 4-4

DE CRIADA DE MANOS SOLICITA COlocarse una peninsular que tiene quien responda por ella. Salud núm. 8, altos.
7985 4-4

UNA CRIANDERA ISLEÑA, ROBUSTA Y saludable, como lo revela el niño y aclimatada al país, desea colocarse a leche entera, buena y abundante, reconocida. Marqués González 80, por Peñalver, letra B. Va al campo. 7994 4-4

NIÑERA

Se solicita una, que sea buena manejadora, del país o extranjera y que sepa entenderse con los niños. No se repara en sueldo, se le dará el que pida siempre que sea acreedora a él. Buena casa y buen trato. Zulueta 32, Antigua Maison Dorée.
7984 4-4

SE SOLICITA UNA CRIADA DE MANOS de mediana edad, que sepa cumplir con su obligación y presente buenas recomendaciones. Sueldo, tres centenes y ropa limpia. General Lee 18, esquina a Martí, Quemados de Marianao.
7983 4-4

AL COMERCIO. CONTABILIDAD POR horas por experto Tenedor de Libros, sin grandes pretensiones. Avisos: Señor Pavía, Obispo núm. 52. 6871 alt. 15-11 Jn.

COCINERO REPOSTERO CON BUENAS referencias de su oficio, solicita colocación para casa partcIular u hotel. Informan en Prado y Teniente Rey, vidriera de tabacos.
7981 4-4

SE SOLICITA UN JOVEN DE 20 A 25 años, que sepa llevar libros y tenga buena letra y ortografía, para ayudante de carpeta en un almacén. Escribir, dando informes de las personas que lo garanticen, al Apartado 851, Habana.
7975 4-4

SE SOLICITA

una mujer joven, española, que sepa cocinar bien y cuidar una casa pequeña, para un caballero y señora americanos. Buena casa, sueldo y buen trato a la persona que convenga. Ha de tener buenas referencias y venir en persona a la oficina del **Havana Post,** Prado 89, de 9 a 12 de la mañana. 8018 5-4

DESEAN COLOCARSE DOS JOVENES pennisulares de criadas de manos: saben cumplir con su obligación y tienen quien responda por ella. Informan en Apodaca núm. 17, antiguo. 8017 4-4

SE SOLICITA UNA CRIADA DE MANOS que sepa bien su obligación. Se exigen referencias. Hotel Maison Royale, calle 17 núm. 55, Vedado. 7972 4-4

UNA JOVEN PENINSULAR DESEA COlocarse de criada de manos: sabe cumplir con su obligación y tiene buenas referencais. Zulueta 28, moderno.
8027 4-4

SE SOLICITA UNA CRIADA DE MANOS que sea buena y formal, que traiga referencias. Diríjirse a la calle 4 esquina a 15, Vedado. 8013 4-4

SE SOLICITA UNA CRIADA DE MANOS, blanca, que sepa servir. Sueldo, 3 centenes y ropa limpia. Cuba 113, altos.
7917 5-3

SE SOLICITA

una señora de más de mediana edad, prefiriéndola de nacionalidad francesa o americana, para confiarle el cuidado de una casa donde hay niños. Sueldo convencional. Se exigen referencias. Almacenes de Inclán, Teniente Rey 19, esquina a Cuba, altos. C 2204 4-3

DESEA COLOCARSE UNA CRIANDERA de abundante leche, de tres meses y reconocida por el doctor Trémol: tiene quien responda por su conductal. Informan en Monte núm. 367. 8019 4-4

SE OFRECE UN CRIADO DE MANOS, excelente para casa de familia o comercio, con referencias de las casas donde ha trabajado. Diríjanse a Campanario número 30. 8016 4-4

DE CRIADA DE MANOS SOLICITA COlocarse una peninsular de mediana edad que sabe coser a máquina y a maño y es cumplida en sus deberes: sueldo de 4 centenes en adelante. Calle L núm. 173, habitación núm. 10. 8011 4-4

TODA PERSONA DE AMBOS SEXOS

ricos, pobres y de pequeño capital, o que tengan medios de vida, pueden casarse local y ventajosamente, aunque se lo impidan causas diversas, escribiendo con sello, muy formal, confidencialmente y sin escrúpulos, al señor ROBLES. Apartado 1014 de correos, Habana.—Hay señoritas y viudas ricas que acepten matrimonio con quien carezca de capital y sea moral.—Mucha seriedad y reserva impenetrable, aun para los íntimos familiares y amigos
7941 8-3

Gran Agencia de Colocaciones
Villaverde y Ca., O'Reilly 13. Tel. A-2348

Si usted quiere estar bien servido pida sus criados a esta antigua y acreditada casa. A los hoteles, cafés, fondas, panaderías, etc., etc., se manda dependencia en todos giros, lo mismo para esta capital que para cualquier punto de la Isla y cuadrillas de trabajadores para el campo.
8015 4-4

SE OFRECE UN HOMBRE DE MEDIANA edad para servir a un caballero y acompañarlo aunque sea al extranjera: tiene buenas referencias y es de buena conducta. Informan en Aguila núm. 282, bodega. Pregunte por S. Suárez.
7864 8-2

DESEA COLOCARSE UNA SEÑORITA mecanógrafa: no tiene pretensiones. Informan en San Ignacio 47, altos, antiguo.
G. 8-2

SE SOLICITA UN RELOJERO PARA trabajar a la mitad, que traiga buenas referencias y duerma en la casa. Monte número 273. 7856 8-2

UN RAYADOR

Bien para la ciudad o para el campo, se ofrece uno que sabe de encuadernación,
Informarán en Crespo 13 A (altos.)
7768 8-30

NECESITAMOS MECANOGRAFA

que sea competente para oficina de comisiones y domine el idioma español. Inútil presentarse de no poseer dichas condiciones. Informes: B. G. Torres y Ca., Obrapía 23, altos. 7755 8-30

TENEDOR DE LIBROS

Se ofrece para toda clase de trabajos de contabilidad. Lleva libros en horas desocupadas. Hace balances, liquidaciones, etc.
San Rafael núm. 149, altos.
A ....

VENTA DE FINCAS Y ESTABLECIMIENTOS

CASAS EN VENTA. ESCOBAR, $4,000; Apodaca, $6,000. Lealtad, $8,000. Chacón, $14,500. Luz, $8,500. San Rafael, $8,500. Misión, $2,800. Villegas, $22,000. Martínez, Habana núm. 70, Notaría.
8105 10-6

EN $6,200 SE VENDE UNA CASA MOderna de 2 pisos, cerca del Parque, renta $60. Urge la venta. Monserrate 12A, bajos, de 12 a 3. Sin corredor, Directo.
8081 4-6

FINCA BARATA. SE VENDE UNA CAballería de inmejorable tierra a media legua de Alquízar, frente al ingenio "Barbón," con casas gran vega y arboleda. Informará en Alquízar Francisco Castillo, Máximo Gómez 42 y en la Habana en Prado 38, antiguo. 8100 8-6

SE VENDE UNA CASA PROPIA PARA fabricar en punto céntrico. Informan en Bernaza núm. 72, café.
8113 10-6

SE VENDEN DOS CASAS MODERNAS, una en la calle de Virtudes, de dos pisos, en $9,500, rentando 15 centenes y la otra en la calle de la Salud, de una planta, en $5,200, rentando 8 centenes. Dirigirse a I. A., Apartado de Correo 946. No deseo tratar con corredores. 8053 4-5

8,842 METROS DE TERRENO

En el reparto de las Cañas, Cerro, y al nivel de la fábrica de cerveza "Palatino," con solo la zanja por lindero, vendo 7,012 metros de terreno llano y a propósito para establecer una gran industria; y en la esquina de Churruca y Daoiz, 1,830 metros más, propios para un chalet o industria grande. Informa su dueño en Campanario 18, teléfono A-1527.
8032 8-5

VEDADO. VENDO CASA MODERNA, jardín portal, sala, comedor, tres cuartos, azotea, mosaicos, sanidad, próximo tranvía, $2,300 y $2,500 Cy. LAKE, Prado 101, entre Pasaje y Teniente Rey.
C 2228 4-4

BARBEROS. GRAN OPORTUNIDAD para establecerse. Se venden los lujosos muebles de la barbería de Villegas 55, esquina a Obispo. Se dan baratos.
7991 8-4

SE VENDE

un café acreditado en calle inmediata a los muelles en 2,800 pesos oro español; tiene unos 50 abonados a comida, una buena vidriera que casi paga el alquiler total de la casa. Hay contrato por cuatro años y se pagan once centenes incluyendo los altos para vivienda; se da a prueba durante 15 días o un mes y facilidades para el pago. Vea a Polinomio, Obrapía 14, esquina a Mercaderes. 8034 8-5

BUENA OPORTUNIDAD

Por cambio de local se cede o arrienda el que ocupa la tienda de ropa "Corticelli," en Jesús del Monte 539, 12 metros de frente por 9 de fondo y 5 cuartos grandes. Se da muy en proporción. También se venden los armatostes, tres magníficas vidrieras de calle y un mostrador.
7987 8-4

BARBEROS. EN 70 CENTENES, SALON con tres sillones, $170 de cajón, $100 de utilidad y casa para familia. No se molesten en visitarla si no tienen bastante para comprarla, pues no se vende por menos. Real 55, Quemados de Marianao.
8007 4-4

LOMA DEL MAZO. EN LO MEJOR VENdo 20 por 40 o la mitad, en buenas condiciones. Informan en Empedrado 24, nuevo, de dos a cinco p. m. y los domingos Calzada de Jesús del Monte y San Francisco, Teléfono A-5829, Aranea.
7963 15-3 Jl.

SE VENDE

un lote de casas, por tener que embarcar a la carrera para España, una, en Acosta, frente al Colegio de Belén, una en Progreso, primera cuadra; una en Neptuno, esquina, a dos cuadras del Parque Central, un precioso chalet en la Víbora, nuevo, de dos pisos y dos en el Vedado. Para más informes, Notaría del doctor Alberto O'Farrill, Cuba 56, de 9 a 11 a. m. y de 2 a 5 p. m.
7959 6-3

SE VENDE UNA BODEGA BARATA A mitad de precio en la calle de Manrique. Informan en Dragones núm. 48, antiguo.
7969 8-3

PARA COLOCAR DINERO

Vendo una casa en Apodaca en $10,600; Arsenal, $4,600; Belascoaín, $8,500 y $9,000; Chacón, $10,000; Curazao, $4,500; Compostela $6,000; Estrella, $4,000; Gervasio, $10,600; Aguila, $6,000; Habana, $5,500; Indio, $9,000; Industria, de $7,000 dos; Lealtad, $6,500. Cuba 7, antiguo, de 12 a 3, J. M. V.
7899 8-3

SE VENDE

la casa calle 8 número 194, entre 19 y 21, loma del Vedado, frente de brisa y sombra, aislada tres metros de las casas colindantes, con amplio jardín de cemento, portal, sala, comedor, hall, seis cuartos, doble servicio sanitario, garage y caballerizas, toda de cielo raso y mosaicos. Renta 18 centenes. Precio, $12,500, $4,500 de contado. Informes en la misma, teléfono F-1860.
7926 5-3

FONDA Y POSADA

Por tener que ausentarse su dueño se vende un gran establecimiento de fonda y posada, situado en el punto más céntrico de la ciudad, a una cuadra del Parque Central. Para informes en Lamparilla núm. 58, altos del café, don José Fernández.
7861 8-2

Para Industrias

A una cuadra del tranvía y diez minutos de Galiano, se venden baratos 9,600 y pico metros de terreno con algunas fábricas, buenas esquinas, agua de Vento y más de trescientos metros de frente a calles. Informes, Marqués González 40, moderno.
7881 8-2

SE VENDE, POR TENER QUE EMBARcar su dueño, una esquina que mide 157 metros cuadrados, teniendo siete cuadrados fabricados. Se da barata. Informan en Oficios 32, fonda, teléfono A-6556.
7828 8-1

SE VENDE LA CASA RAYO NUMERO 76, trato directo. Informan en la misma.
7834 10-1

EN GUANABACOA

Se vende una bodega en la calle de Maceo esquina a Venus, tiene buen contrato y buena marchantería. Es un magnífico negocio para un principiante por su módico precio. Informan en la misma.
7523 15-24 Jn.

ELPIDIO BLANCO

Vendo varias casas, Prado, Industria, Consulado, Amistad, Reina, San Miguel, San Lázaro, Neptuno, Cuba, Egido, Galiano, Príncipe Alfonso, y en varias calles más, desde $3,000 hasta $100,000. Doy dinero en hipoteca sobre fincas urbanas al 8 por ciento. O'Reilly 23, de 2 a 5, teléfono A-6951.
7031 26-14 Jn.

POR NECESIDAD SE VENDE UNA ESquina en la calle de **Patrocinio,** a veinte y dos pesos metro, mide 1.290 metros cuadrados. Su dueño en Obispo 74.
7139 26-17 Jn.

MUEBLES y PRENDAS

YA LLEGO!

Otra remesa de 100 de los acreditados
REFRIGERADORES
"WHITE FROST"
Que tanta aceptación ha tenido entre las familias y la ciencia mádica Cubana.
Se vende de $ 35 a $ 50.
Hay pequeños modelos ALASKA de $ 8 a $ 12.50.
Pídanse Catálogos.
Frank G. Robins Co. Obispo y Habana
C 2217 alt. 10-3

"LA HABANERA"
¿QUIERE Vd. tener muebles buenos, bonitos y baratos? Pues visite el almacén de AGUILA, 139. Son los de más duración. :: :: ::
C 2215 alt. 3 Jl.

PIANO ALEMAN Y MUEBLES EN GANga. Se vende, baratísimo, un gran piano alemán, sin estrenar, de lo más moderno y todos los muebles de la casa, por embarcarse la familia. Tenerife núm. 5.
8110 8-6

EN LA QUINTA "POZOS DULCES," CAlle 13 entre C y D, frente a la iglesia del Vedado, se vende el mobiliario completo de una casa, compuesto de diversos juegos de mimbres, de tapicerías, de espejos con marcos y consolas doradas, escaparates de dos y tres lunas, un gran piano, juego de comedor, camas imperiales de nogal, adornos, etc., son propios para una familia de gusto que desee montar su casa. Se dan baratos por ausentarse los dueños y se prefiere venderlos en conjunto.
8093 4-6

A LOS FOTOGRAFOS

y aficionados. Se vende, en módico precio, una magnífica cámara de películas Kodak, Cartridge número 5, 5 por 7 pulgadas, enteramente nueva. Informan en San Lázaro 226, altos. 8107 8-6

INTERESANTE. TENGO JUEGO DE cuarto de todos estilos; hay uno en blanco, véalo así, pida barnizado a su gusto, sepa que vendo 30 por 100 más barato que las mueblerías. Jesús del Monte 280, al fondo de la zapatería.
8033 4-5

EN "LA FLORIDA," SAN RAFAEL NUmero 6, se liquidan maniquís, anaqueles, un escritorio, colgadores, etc. Muy barato.
8042 8-5

SE VENDE
UNA VIDRIERA DE PUERTA DE CALLE
Someruelos núm. 1 Habana

8050 5-5

SE VENDE UN PEINADOR Y OTROS OBjetos en la Víbora, calle de Patrocinio acera derecha, tercera casa.
7990 4-4

DESBARATE DESPAMPANANTE

Puertas. Ventanas. Medios puntos. Rejas. Balconadas. Persianas. Lozas. TODO NUEVO. CEDRO. ¡Corran los gangueros que se acaba!

TELEFONO A-3419. LONJA 542. PRADO 72. Teléfono A-6181.
7992 4-4

Aviso Importante

A los sastres y camiseros que deseen establecerse. Se venden los enseres completos de una sastrería y camisería, todo nuevo y de cedro, en buenas condiciones, y se da todo por la mitad de su precio. Informan en Inquisidor núm. 27, bodega.
7967 10-2

BILLARES

Se venden billares nuevos a plazos con efectos de primera clase. También hay toda clase de eefctos para los mismos. Vda. e hijos de J. Forteza, Amargura 43.
8056 26-5 Jl.

SE VENDE UNA MUEBLERIA EN BUEN punto, por asuntos de familia. Informan en San Rafael núm. 61, Sánchez.
7921 8-3

Fábrica de Muebles

Hay juegos de cuarto y de comedor o piezas sueltas. Más barato que nadie. Especialidad en muebles a gusto del comprador. Lealtad núm. 103, entre Neptuno y San Miguel. 7843 16-1 Jl.

¡GANGA!

Se venden muebles para sala, cuarto y comedor, un piano marca Pleyel, una vajilla fina, una cuna de mimbre, varias camas de hierro, sillones de mimbre y otros objetos más. Se dan baratísimos y pueden verse a todas horas en Animas 84, antiguo, casi esquina a Galiano.
7772 8-1

UN JUEGO DE COMEDOR, ASI COMO lámparas, mimbres y otros muebles, se venden por tener que ausentarse su dueño. Escobar 24, altos, esquina a Lagunas.
C 2122 15-26 Jn.

PIANOS NUEVOS DE BERLIN
a $10 Cy. al mes. Anselmo López, Obispo 127.
Si quiere usted tener un buen piano, cómprelo en casa donde el gerente tenga los conocimientos y experiencia necesarios para no equivocarse. C2121 26-26 Jn.

ARMONIUMS FRANCESES
transpositores. Han llegado a casa de Anselmo López, Obispo núm. 127. Se venden al contado y a plazos.
C 2120 26-26 Jn.

PIANOS

Thomas Fils. Muchos son los profesores que compraron de estos pianos, porque reunen cuantos requisitos pueda exigir el pianista más inteligente. Bahamonde y Ca., **Bernaza núm. 16.** 7538 26-25 Jn.

PIANOS

Hamilton Baisselot, de Marsella, y Lenoir Freres, modelos especailes por su pureza de sonidos y construcción elegantísima, se venden al contado y a plazos. Pianos de uso, desde 15 centenes en adelante. Se alquilan y arreglan toda clase de pianos. Viuda e Hijos de Carreras, Aguacate 53, entre Teniente Rey y Muralla, teléfono A-3462.
7214 26-18 Jn.

DE ANIMALES

SE VENDE UNA JACA CRIOLLA, FIna y nueva, de siete cuartas de alzada. Se puede ver a todas horas en Acosta 80, A. G. 7939 8-3

DE CARRUAJES

AUTOMOVIL. SE VENDE POR TENER que ausentarse, 5 pasajeros, 25 caballos, 4 cilindros, $400 moneda americana, está perfecto. Se puede ver y probar en "El Palais Royal Habanero," todos los días de 2 a 4 P. M. 8092 4-6

EN ZULUETA 28 SE VENDE UN CARRO automóvil para uso comercial, de 24 caballos, 4 cilindros y carrocería cubierta de madera. Se vende barato.
8074 4-6

MENOS DEL COSTO UN HERMOSO Y flamante milord francés en blanco. Informan en Aguiar núm. 114.
8000 8-4

SE VENDE UN MILORD EN BLANCO DE primera clase. Calle de la Industria número 131. 7919 8-3

MAQUINARIA

SE VENDEN 3 CHIMENEAS DE HIErro 8' x 130 piés. Motoras horizontales de 8" x 10", 11" x 20", 15" x 24", 22" x 36". 1 conductor de caña, otro de bagazo, 5 fragatas de vía 30". Francisco Seiglie, Cerro 609, Habana. 8021 8-4

CARPINTEROS

Maquinarias de Carpintería al contado y a plazos. BERLIN, O'Reilly número 67, teléfono A-3268.
1876 1-Jn.

MOTORES DE ALCOHOL Y GASOLINA

Al contado y a plazos, os vende garantizándolos, Vilaplana y Arredondo, O'Reilly número 67, Habana.
1374 1-Jn.

BOMBAS ELECTRICAS
GARANTIZADAS
A PRECIOS SIN COMPETENCIA

Bomba y Motor de 600 galones por hora, $100-00. Bomba y Motor de 900 galones por hora, $125-00. Bombas de Pozo Profundo a $100-00 y $125-00. **BERLIN, O'Reilly 67,** teléfono A-3268. **Vilaplana y Arredondo, S.**
1873 1-Jn.

Motores ELECTRICOS
ALEMANES, ITALIANOS Y AMERICANOS

Al contado y a plazos los hay en la casa BERLIN, de Vilaplana y Arredondo, S. en C., O'Reilly núm. 67, teléfono A-3268.
1875 1-Jn.

SE VENDEN

1 MOTOR de corriente directa de 15 caballos
3 id. id. id. id. id. 3 id.
1 id. averiado id. id. id. 3 id.
1 id. id. id. id. id. ½ id.
6 id. id. alterna, sin asiento id. ½ id.
IMPONDRAN EN LA ADMINISTRACION DE ESTE PERIODICO.

MISCELANEA

DE OCASION

Panteones en el Cementerio de Colón dispuestos para enterrar. Los hay de una bóveda, con osario y de dos bóvedas y dos osarios, de nueva y perfecta construcción, terminados, con sus mármoles, uno de dos bóvedas, tiene monumento. Informan en Bernaza núm. 55, marmolería.
7393 26-21 Jn.

Imprenta y Estereotipia del DIARIO DE LA MARINA Teniente Rey y Prado

CABLEGRAMAS DE LA PRENSA ASOCIADA

SANGRE Y EXTERMINIO

EL CONFLICTO MAS SANGUINARIO DE LOS TIEMPOS MODERNOS. DOSCIENTOS MIL HOMBRES EN BATALLA. PERECEN QUINCE MIL SERVIOS. SUCUMBEN VEINTE MIL BULGAROS

Londres, 6.

Según noticias de carácter semioficial, la colosal batalla librada durante la semana anterior ha sido la más larga y sanguinaria de toda la guerra.

Durante el feroz combate sucumbieron quince mil servios y veinte mil búlgaros.

Dícese que los servios, después de una batalla de tres días, volvieron a tomar la plaza de Krivolak, venciendo la desesperada resistencia de los búlgaros.

Llegan despachos anunciando que en las orillas de los ríos Vardar y Gregalinitza se están librando reñidos combates, en los que, al parecer, llevan los búlgaros la ventaja.

Otra colosal batalla, en que toman parte 200,000 combatientes, se está librando entre servios y búlgaros al Sur de Islip y en las inmediaciones de Kutchana. Las bajas son enormes.

Los búlgaros han invadido a Servia por el nordeste de Nish, que es la plaza fortificada más importante de Servia.

Millares de pacíficos afluyen a Salónica en busca de refugio.

De Belgrado comunican que Servia ha enviado una nota a Bulgaria rompiendo formalmente las relaciones diplomáticas entre ambos países y anunciando la retirada de su Ministro.

La formidable huelga del Transvaal

No ha terminado todavía y se temen horribles depredaciones.

Johannesburg, 6.

Ineficaces han resultado cuantos esfuerzos se han hecho para poner fin a la tremenda huelga de los mineros de esta localidad. Hoy volvieron a congregarse las turbas y ha quedado suspendido completamente, por falta de corriente eléctrica, el servicio de los trenes, de los tranvías y los periódicos.

Las turbas insultaron y provocaron a las tropas, y la situación es de las más graves que puede imaginarse.

Los mineros agremiados cuentan nada menos que con un contingente de 200,000 naturales, que pudieran en cualquier momento iniciar el saqueo y la matanza.

Créese generalmente que el Gobierno ha procedido de una manera muy desacertada durante el actual conflicto.

Los jefes de la huelga han procurado esta noche persuadir a los huelguistas para que acepten las condiciones propuestas, pero es evidente que el descontento aún no ha terminado.

Las muertes causadas entre los huelguistas han despertado un feroz resentimiento, que será muy difícil de aplacar.

Durante los desórdenes del sábado, hubo nada menos que 110 huelguistas muertos, y esto, como se comprenderá fácilmente, no contribuye a calmar los ánimos, exacerbados por la ferocidad del conflicto.

Todos los establecimientos están cerrados y existe el fundado temor de que se desate el bandolerismo, habiéndose ya oído amenazas de que serán destruidas con lo dinamita las residencias de los más acaudalados vecinos.

En Pretoria se han reunido 1,200 delegados de los gremios y han acordado pedir al Gobierno imperial le destitución del Gobernador General Gladstone, por haber empleado las tropas en la supresión de la huelga.

Las caricaturas del Kaiser

Berlín, 6.

Carece en absoluto de fundamento la impresión que existe de que el Emperador Guillermo se molesta cada vez que se ve representado en caricatura. Antes al contrario, el Kaiser goza mucho con estos retratos ridículos y posee una gran colección, que aumenta por días, no sólo con los publicados en los periódicos alemanes, sino con los que aparecen en las revistas extranjeras. De los Estados Unidos especialmente tiene una admirable colección y el nombre y firma de los artistas americanos le es tan familiar como a cualquier yankee.

El Emperador empezó su colección comprando un libro de caricaturas suyas, hechas por un francés llamado Carteret. Tan pronto como el libro apareció en Alemania se prohibió su venta, pero después que el Kaiser lo vió ordenó que se levantara la orden.

Hasta esa fecha, más por temor que por respeto, la prensa cómica de Alemania estaba retraída, pero después del incidente Carteret se ha vuelto más atrevida.

En 1905 el semanario "Kladeradatsch" asombró a sus lectores publicando una caricatura del Kaiser representando un coracero, cuya cara era una interrogación donde se veían retratadas fielmente las facciones de Guillermo. Desde esa fecha la prensa alemana ha suministrado muchas caricaturas a la colección imperial.

Equipando una expedición

París, 6.

El Dr. Carl Lumholtz, muy conocido en América por los estudios que ha llevado a cabo sobre los indios mejicanos, está equipando una expedición para explorar el interior de la Nueva Guinea holandesa.

Con unos ochenta Dayaks de Borneo, que servirán de cargadores, la expedición saldrá en Diciembre de Nueva Guinea. Los expedicionarios utilizarán la parte navegable del río Drogel y el doctor cuenta con los Dayaks para la construcción de sus canoas y para abrirse camino por el monte.

M. Lumholtz cree tropezar con tribus salvajes que nunca han visto un blanco, y a la vez piensa hacerse de valiosos ejemplares de pájaros y flores, a cuyo fin un botánico y un geólogo acompañarán a los expedicionarios.

Aumento prodigioso

Berlín, 6.

Desde 1888 a la fecha el comercio y la industria alemana han hecho un avance prodigioso y asegúrase que hoy está a la cabeza de Inglaterra como país productor de mercancías.

En los últimos veinticinco años las importaciones de Alemania han subido de $818.000,0000 a $2.541.000,000, y las exportaciones de $798.000,000 a $2.146.000,000. La producción de carbón fué de 81.000,000 de toneladas en 1888 contra 259.000,000 en 1912. La producción de hierro, que en 1888 fué de 4.3000,000, en 1912 se elevó a 17.800,000, y la de algodón en rama de 913,000 pacas en 1888 a 2.276,000 pacas el año pasado.

La industria eléctrica se ha desarrollado en los últimos veinticinco años y las empresas que se dedican a este giro han aumentado en veinte veces su capital desde 1888.

BASEBALL

INFORMACION CABLEGRAFICA

LIGA NACIONAL — LIGA AMERICANA

Chicago y San Luis, nacionales, libran un doble combate. El primero lo ganó el Chicago y el segundo fué forfeited por el umpire Eason a favor de los Cardenales por haber tratado los Cubs de demorar el desafío. Doble derrota del Cincinnati. Su pitcher Johnson estuvo muy deficiente esta tarde. Los Napoleones vencen dos veces a las Medias Blancas. Otros pormenores de los juegos celebrados hoy.

LIGA NACIONAL

RESUMEN DE LOS JUEGOS

Chicago 6-St Luis 0 (1)
Chicago 0-St Luis 9 (2)
Cinci 4-Pittsburg 10 (1)
Cinci 2-Pittsburg 4 (2)

SITUACION DE LOS CLUBS

	G.	P.	Ave.
New York	46	23	666
Philadelhia	40	25	615
Chicago	40	34	540
Brooklyn	35	32	522
Pittsburg	33	38	465
Boston	28	40	412
Saint Louis	31	41	430
Cincinnati	27	47	365

LIGA AMERICANA

RESUMEN DE LOS JUEGOS

Cleveland 6-Chicago 2 (1)
Cleveland 7-Chicago 0 (2)
St Luis 2-Detroit 1

SITUACION DE LOS CLUBS

	G.	P.	Ave
Philadelphia	53	18	746
Cleveland	48	29	623
Washington	41	33	554
Chicago	42	36	538
Boston	35	35	500
Saint Louis	31	50	383
Detroit	30	49	380
New York	20	50	286

DETALLES DE LOS JUEGOS

El primer forfeited de la temporada

Chicago, 6.

Cardenales y Cubs se vieron dos veces frente a frente en los terrenos.

En la primera batalla los Cardenales fueron víctimas de los bates del Chicago y salieron con las manos en la cabeza y los nueve ceros en su score.

El segundo juego fué declarado a favor del San Luis y al Chicago se le abonaron en cuenta las nueve argollas.

Este combate se había acordado entre los managers que terminara a las cinco de la tarde con objeto de dar tiempo a los Carmelitas para tomar el tren, pero en vista de que el San Luis hizo tres carreras en el primer inning, los Cubs trataron por todos los medios imaginables de demorar el juego.

Reulbach, sucesor de Overall en el pitching, empezó la función tomando mucho tiempo para calentarse el brazo; los players del Chicago empezaron a tirar mal la pelota. Wingo dió una planchita en el cuarto y Reulbach voló la bola y la primera no hizo esfuerzo esfuerzo alguno para sacar el out, en segunda o en tercera. En fin, fué tal el choteo que ya cansado el umpire Eason declaró el juego forfeited a favor del San Luis.

En cuanto al primer desafío, Harmon estuvo muy mal; lanzó la bola con demasiada suavidad y expidió siete transferencias. Inútil es decir que le dieron leña de todos colores. En cambio Pierce realizó una labor excelente.

(Primer juego)

Anotación	C.	H.	E.
Chicago	6	13	1
San Luis	0	7	0

(Segundo juego

Forfeited a favor del San Luis.

La doble derrota del Cinci

Cincinnati, 6.

Los Piratas dieron hoy una doble paliza a los Rojos de Tinker.

El primer partido fué ganado de calle por el Pittsburg, que hizo un total de diez carreras.

Hendrix logró aislar sus hits durante la pelea menos en el sexto inning, que le dieron cuatro hits haciéndole dos carreras.

Benton estuvo wild y le batearon duro. Harter y Johnson sin efectivilal alguna.

Al palo sobresalió Miller con dos triples y un sencillo.

El segundo encuentro fué más interesante. Adams se portó soberbiamente menos en el cuarto innig, en que Dodge le dió un home run con un hombre en base. Suggs se debilitó en el sexto.

(Primer juego)

Anotación	C.	H.	E.
Cinci	4	6	5
Pittsburg	10	12	1

(Segundo juego)

Anotación	C.	H.	E.
Cinci	2	6	1
Pittsburg	4	10	1

Ganó el team local

San Luis, 6.

Reñido en todas sus partes ha sido el juego de pelota celebrado entre Tigres y Carmelitas, cuyo resultado fué de dos por uno en favor del club local.

Con un sencillo de Shotten, un pase y un single de Williams, el San Luis llenó las bases en el noveno y con el hit de Johnston entró Shotten con los laureles.

El Detroit hizo su carrera con una transferencia y los errores de Agnew y Shotten.

Hamilton estuvo hecho un coloso en el box.

Anotación	C.	H.	E.
San Luis	2	8	3
Detroit	1	4	1

Las victorias de los Naps

Clevland, 6.

Los Napoleones jugaron hoy como fieras, derrotando por partida doble a los Medias Blancas.

En la primer jornada Ciotte y Falkenberg estuvieron igualmente fuera de caja, pero el último tuvo la suerte de que su campo le salvara en los momentos de crisis.

Un doble de Ryan metió dos hombres en home. El error de Weaver permitió otras dos carreras en el sexto y la mofa de Bealls dos anotaciones en el séptimo inning.

En el segundo encuentro Mitchell estuvo invencible, pitcheando el mejor juego de la temporada. Weaver fué el único que logró sacarle la bola de hit en el sexto inning.

Mitchell en el noveno dió la base a tres hombres, pero luego sacó struck outs a los otros tres bateadores siguientes.

El Cleveland sacó del box a Russell en el cuarto inning, y a Benz en la sexta entrada.

(Primer juego)

Anotación	C.	H.	E.
Cleveland	6	7	3
Chicago	2	7	3

(Segundo juego)

Anotación	C.	H.	E.
Cleveland	7	12	0
Chicago	0	1	0

El ministro griego se retira

Sofía, Bulgaria, 5.

El Ministro griego se retiró hoy de esta capital, dejando encargada a la Legación francesa de los intereses de Grecia.

El hermano de Madero

Nueva York, 5.

El hermano de Madero, el difunto Presidente de Méjico, se embarcará hoy para París en el "Olympic."

TANGO Y TURKEY-TROT

Glascow, 6.

En una reunión celebrada por la Alianza Británica de Maestros de Bailes, se acordó condenar el "tango" y el "turkey trot."

MARIA BARRIENTOS

París, 6.

El empresario Hammerstein ha contratado a la soprano española María Barrientos por cuatro años, a razón de $200 por noche.

De Santiago de Cuba

Un cabo del Ejército asesina a un paisano. Desengaño amoroso. Al Banco de Canadá le sustraen $2,000. Próxima Exposición agrícola.

Santiago de Cuba, 6.

UN CRIMEN

Amplío con nuevos detalles la relación del sangriento suceso ocurrido ayer en un café del puerto.

Se encontraba presente en el local el dependiente Quevedo Peña, de 20 años, español, cuando riñeron el dueño del establecimiento, Antonio Carballo, y Cirilo Galano Domínguez, soldado del Ejército Permanente.

De las palabras se habían ido a las manos, teniendo que intervenir la policía para aplacarlos.

Pocos momentos después, el cabo del ejército Jenaro Chacón, que no había tomado parte alguna en la refriega anterior, empuñando un cuchillo se acercó al dependiente Quevedo y le asestó tan tremenda puñalada en el hombro izquierdo, que le internó el arma en el pecho, privándole instantáneamente de la vida.

Motivó tan salvaje acción el haber requebrado de amores a la mujer del dueño del café el soldado Galano.

El cabo Chacón, una vez cometido el crimen, se dió a la fuga, siendo a poco detenido.

El Juzgado estuvo actuando hasta las dos de la madrugada.

También actuó un teniente del Ejército Permanente por la jurisdicción militar.

UNA SUICIDA

Ingresó en el hospital la joven Justina Tamayo, envenenada con láudano.

Trató de suicidarse a causa de un disgusto tenido con su ex-amante.

Esto pudo declararlo después de muchas horas de permanecer sin conocimiento, en grave estado.

EL NUEVO ADMINISTRADOR DE CORREOS

Mañana tomará posesión de su cargo el nuevo Administrador de Correos, señor Santiago Ramón Ruiz Casa, nombrado por decreto presidencial.

DOS MIL PESOS SUSTRAIDOS AL BANCO DE CANADA

Ayer le han sido sustraídos dos mil pesos al Banco de Canadá.

Se hizo la correspondiente denuncia al Administrador de Correos y se espera que el Director General abra una minuciosa investigación sobre el hecho.

El viernes llegó a Santiago por mar, procedente de Nueva York, un paquete certificado, dirigido a la sucursal del Banco de Canadá, que debía de contener $50,000.

De Santiago se remitió el paquete a Manzanillo, adonde iba destinado, notándose allí, al hacerse el recuento, la falta de dos mil pesos.

El Juzgado está actuando en el asunto y a estas horas se encuentra detenido ya el empleado de Correos Luis Carlos Argote.

LA GRANJA AGRICOLA

El Director de Agricultura ha hecho una visita a la Granja Agrícola, disponiendo sean admitidos los alumnos que, conforme manda la ley, designen los Ayuntamientos.

Manifestó que existe el propósito de que en el año entrante se lleve a cabo una Exposición agrícola.

Ha sido obsequiado por el atento y digno director del establecimiento, señor Antonio Bruna.

Por la riqueza de Vuelta-Abajo

Delegación de la "Asociación de Almacenistas, Escogedores y Cosecheros". Gran entusiasmo. Un mitin de obreros agremiados.

San Juan y Martínez, 6—VII—6 p. m.

Desde por la mañana se advierte en esta localidad un entusiasmo ferviente para asistir al acto que se ha verificado esta tarde, de constituir la Delegación de la Asociación de Almacenistas, Escogedores y Cosecheros de Tabacos.

Asistieron en gran número los agricultores del término, y durante el acto ha sido de notar la perfecta armonía de cuantos asistieron llevados del deseo de la prosperidad común.

Han sido nombrados por aclamación los señores siguientes:

Presidente: Sr. Jacinto Argudín.

Vicepresidentes: Coronel Luis Pérez y señores Andrés Cabanzón y Armando de la Vega.

Secretario: Sr. Germán Castro.

Tesorero: Sr. Luis Saiz.

Han sido nombrados también treinta y un vocales.

En representación del Gobierno asistió el Subsecretario de Agricultura, doctor Lorenzo Arias, quien ofreció en nombre del Gobierno su concurso para todo lo que sea en beneficio del país agrícola.

Con elocuentes palabras enalteció el acto que allí se efectuaba y auguró un porvenir de mejoras y prosperidades para los agricultores del término.

Igualmente pronunciaron muy bellos discursos en pro del país los señores Heliodoro Gil, Ricardo Cuevas, Juan de la Puente y el Padre Miret.

Amenizó el acto una banda de música, terminando la reunión con la mayor armonía y gran entusiasmo.

En estos momentos celebran un mitin los obreros agremiados. Envío detalles por correo.