AÑO LXXIII. HABANA.—LUNES 26 DE AGOSTO DE 1912. NUMERO 203.

DIARIO DE LA MARINA

EDICION DE LA TARDE

ACOGIDO A LA FRANQUICIA E INSCRIPTO COMO CORRESPONDENCIA DE SEGUNDA CLASE EN LA OFICINA DE CORREOS DE LA HABANA

DIRECCION Y ADMINISTRACION: PRADO 103 APARTADO DE CORREOS 1010

DIRECCION TELEGRAFICA: "DIARIO HABANA" Teléfono: Redacción, A 6301--Administración, A 6201

PRECIOS DE SUSCRIPCION

UNION POSTAL	12 meses	$ 21.20 oro	
	6 "	" 11.00 "	
	3 "	" 6.00 "	
I. DE CUBA	12 meses	$ 15.00 plata	
	6 "	" 8.00 "	
	3 "	" 4.00 "	
HABANA	12 meses	$ 14.00 plata	
	6 "	" 7.00 "	
	3 "	" 3.75 "	

CABLEGRAMAS DE ESPAÑA

SERVICIO PARTICULAR —DEL— "DIARIO DE LA MARINA"

DE AYER

REFORMA DEL AUTO DE PROCESAMIENTO CONTRA AZZATI.

Madrid, 25

Espérase que de un momento a otro llegue a Madrid el diputado a Cortes por Valencia don Felix Azzati, procesado por haber producido denuncias calumniosas sobre maltrato a los presos por asesinato del Juez de Instrucción y alguacil del Juzgado de Sueca, en las revueltas de Cullera.

El señor Azzati, que había emigrado a Francia, concurre a declarar ante el Tribunal Supremo, una vez que ha sido reformado el auto de procesamiento en el sentido de concedérsele libertad provisional, aunque decretando el embargo de bienes hasta dos mil pesetas para cubrir posibles responsabilidades pecuniarias.

El Ministro de Gracia y Justicia, señor Arias de Miranda, dará cuenta al Congreso en la primera sesión que celebre de la reforma del auto de prisión, puesto que el Congreso había concedido el suplicatorio para el procesamiento.

EL CIERRE DE LAS FUNDICIONES DE LA FELGUERA. —CONSECUENCIA DE LA ACTITUD OBSERVADA POR LOS OBREROS

Oviedo, 25.

Han resultado infructuosas las gestiones realizadas por el Gobernador Civil cerca de la empresa explotadora de las fundiciones de La Felguera, para la reapertura de los talleres y funcionamiento de los altos hornos.

El director de la Compañía ha declarado que para poner en presión los altos hornos se necesitaría por lo menos un año, empleando diariamente ciento cincuenta toneladas de combustible.

Estas noticias han producido enorme sensación y profundo desaliento.

Por de pronto, un millar de obreros de los que trabajaban en las fundiciones abandonaron la comarca para buscar trabajo en otros puntos y el resto de los huelguistas se dirigen a Langreo pretendiendo que en las minas se les dé ocupación.

Marchan todos desalentados y sin recursos, sin haber obtenido que los mineros les hubiesen secundado en sus propósitos de huelga general en las cuencas de Asturias.

En previsión de que puedan ocurrir disturbios por la exasperación de los obreros sin trabajo, han llegado a La Felguera el regimiento de Infantería de Burgos y un escuadrón de Caballería de Talavera.

REVOLUCION INDIGENA EN AFRICA CONTRA LOS PORTUGUESES.— COMBATE FEROZ. — TRES MIL MUERTOS.

Madrid, 25

Según telegramas dirigidos a Lisboa por el Gobernador Militar de la isla de Timor, capital de una de las posesiones portuguesas del Africa del Sur, ha sido sofocada una revolución iniciada por los indígenas, después de un combate de varios días en que las tropas hicieron a los revolucionarios tres mil muertos, varios millares de heridos y cuatro mil prisioneros.

ACTOS CONMEMORATIVOS DEL LEVANTAMIENTO DEL SITIO DE CADIZ EN 1812.—CONGRESO PERIODISTICO EL 5 DE OCTUBRE.

Cádiz, 25.

En celebración del primer centenario del levantamiento del sitio de Cádiz por los franceses durante la guerra de la Independencia, la ciudad apareció engalanada, cantándose en la Catedral solemne "Te-Deum," con asistencia de las autoridades, representaciones del Ejército y Armada y un público inmenso que ocupaba por entero el hermoso templo.

Terminada la ceremonia religiosa celebró una sesión la Asociación de la Prensa gaditana, acordando que el 5 de Octubre próximo, con motivo del Centenario de las Cortes de 1812, se celebre un Congreso Periodístico al cual serán invitados los periódicos españoles y los de la América Latina.

EL GOBERNADOR DE BARCELONA RECOGE LAS ARMAS QUE PRETENDIAN RIFAR LOS JAIMISTAS.

Barcelona, 25

El Gobernador Civil, señor Portela Valladares, ha impedido la rifa de pistolas y revólveres que intentaban realizar los jaimistas, incautándose de las armas y evitando con ello nuevas y acaso sangrientas colisiones con los radicales.

Esas pistolas y revólveres habían sido cogidos a los radicales por los tradicionalistas en recientes choques con los adictos a Lerroux.

EXPLOSION EN UN TALLER DE PIROTECNIA.— SEIS HERIDOS

Madrid, 25

En un taller le pirotecnia establecido en la calle de Bravo Murillo, hizo explosión un cajón de pólvora a consecuencia de haberse caído en él un cigarro encendido.

La explosión propagóse a las existencias del taller, prendiéndose fuego a bombas y cohetes, resultando heridos de mucha gravedad el dueño de la pirotecnia, señor Valdemoro, la esposa de éste, dos hijos suyos y dos vecinos de las casas contiguas al taller.

CONSEJO DE GUERRA EN PORTUGAL.—CONDENA A DOS REALISTAS.

Tuy, 25

El Consejo de Guerra lusitano formado para juzgar a los complicados en el movimiento revolucionario que culminó en la derrota de Paiva Couceiro y sus huestes, ha fallado la causa seguida contra los sediciosos Joaquín Pinto y Arturo Baptista que tomaron parte en los sucesos "das Cabeceiras."

El fallo es condenatorio, imponiéndose a cada uno de los procesados la pena de seis años de prisión y cumplida ésta diez años más de destierro en las posesiones portuguesas del Africa.

DE HOY

ESPAÑA SE POSESIONA DE ARZILA —EL RAISULI CONFORME

Melilla, 26

Llega desde Larache, por cierto con bastante retraso, una noticia interesantísima.

Al mando del comandante don Enrique Ovilo salió de Larache una columna que se posesionó de Arzila, emplazando inmediatamente piezas de artillería en los montes que dominan la población, estableciendo retenes de las fuerzas dentro del casco y un servicio especial de patrullas, a cargo éste de la policía indígena.

El comandante Ovilo notificó la posesión de Arzila, en nombre de España, al Raisulí; y, aunque éste en los primeros instantes pretendió discutir los derechos de España sobre la posesión, se sometió a lo resuelto, declarándose amigo.

Por el éxito de la operación realizada, el comandante Ovilo es muy felicitado.

FIESTAS PATRIOTICAS EN ALMERIA.—PROCESION CIVICA Y MISA DE CAMPAÑA.

Almería, 26

Conmemorando a los mártires de la libertad e independencia, se ha verificado una imponente y vistosa procesión cívica.

El Ayuntamiento y gremios comerciales depositaron coronas en el mausoleo que guarda los restos de los héroes, pronunciándose brillantes discursos.

Terminada la procesión cívica, celebróse una misa de campaña a la que concurrieron miles de personas.

Son muchos los forasteros que para asistir a las fiestas patrióticas han llegado a Almería.

EN SALAMANCA--LA HUELGA DE ALBAÑILES. — ESPERASE SOLUCIONAR EL CONFLICTO.

Salamanca, 26

La ciudad está tranquila.

Los albañiles declarados en huelga observan una actitud pacífica.

Los patronos confían en que la huelga habrá de solucionarse satisfactoriamente, a cuyo fin redacta una fórmula de arreglo la Junta Provincial de Reformas Sociales.

La tirantez que existía entre patronos y obreros va cediendo poco a poco y esto hace predecir que el laudo de la Junta de Reformas Sociales será aceptado por unos y por otros.

AVIADORES EN BILBAO.—MAGNIFICOS VUELOS.

Bilbao, 26.

Los aviadores Garnier y Legagneux han hecho cinco soberbias ascensiones en aeroplano.

El "hangar" y puntos próximos estaban atestados de público, que aplaudió con entusiasmo a los aviadores.

LA BANDA DE LA GUARDIA REPUBLICANA DE PARIS EN BILBAO. — ESPLENDIDO RECIBIMIENTO.

Bilbao, 26.

Ha llegado de París la famosa banda de música de la Guardia Republicana de París.

Propónese celebrar en Bilbao grandes conciertos.

A recibirla concurrieron cerca de treinta mil personas, figurando a su frente las autoridades locales y el Cónsul de Francia, Mr. Henry Clercq.

Se ha tributado a la banda de la Guardia Republicana de París una estruendosa ovación.

LA HUELGA EN MALAGA. — PATRONOS Y OBREROS MUESTRANSE INTRANSIGENTES.

Málaga, 26.

Los huelguistas gestionan la libertad de un arrumbador y un cantero que han ingresado en la cárcel por haber ejercido coacción con algunos obreros que intentaban reanudar el trabajo.

No seguros los directores del movimiento huelguista de la adhesión de muchos de los obreros, han establecido severa vigilancia para evitar defecciones.

El arbitraje de la Junta de Reformas Sociales que las autoridades proponían para solucionar el conflicto ha sido rechazado. Ni los maestros de obras ni los albañiles lo aceptan. Unos y otros muéstranse intransigentes.

EXPLOSION EN UNA PIROTECNIA.—CUATRO MUERTOS.

Tuy, 26.

Dicen de Portugal que en Vianna ocurrió una explosión en un taller de pirotecnia, quedando muertos tres hombres y un niño.

UN SOLO PARTIDO

Aunque lo deseábamos para bien del país, teníamos muy poca fe en las esforzadas gestiones que el general Gómez venía haciendo para unir a la revuelta y levantisca familia liberal. Hoy pueden darse por fracasados esos empeños del señor Presidente, quien, lleno de desencanto, agobiado y deprimido, ha puesto fin con una carta a su mediación en tan enojoso asunto.

Quedan, pues, descartados los liberales como factor importante en las elecciones próximas.

Los conservadores apenas tendrán que luchar con débiles grupos de adversarios sin entusiasmo ni disciplina ni recursos.

Pero ello, si les facilita el éxito, les crea, en cambio, una situación difícil en el presente y en el porvenir, que ha de imponerles gran discreción y delicadeza, no sólo en la campaña electoral, sino en sus futuros actos de gobierno, para no incurrir en extralimitaciones de fuertes, en arrogancias y altiveces irritantes, cuyos resultados no serían halagüeños.

Los conservadores han de tratar ahora con más miramientos y delicadezas que nunca a sus disueltos contrincantes; porque los liberales, que no han sabido hermanarse para una obra de equilibrio político, quizás llegarían pronto a reconciliarse para una obra de protesta airada.

En todos sus procedimientos deben emplear los conservadores un sano juicio de rectitud y templanza, con objeto de que sus adversarios no hallen pretextos justificados de quejas y a fin de que el pueblo preste incondicional apoyo a la nueva mayoría y cada vez la robustezca más, convencido de su capacidad para la administración pública y su respeto a los intereses ajenos.

Los liberales han roto el equilibrio político tan necesario en estos mo-

EL TONICO POR EXCELENCIA

La inmensa mayoría de la gente necesita un tónico en la primavera ó al comenzar el verano, por ser época en que el sistema sufre un cambio que afecta á todo el organismo. La debilidad general del cuerpo, el cansancio que se siente, la inconstancia del apetito, la escasa digestión y otro cúmulo de inconvenientes que sería prolijo enumerar, pero que todos guardan cierta analogía, demuestran que á la sangre le falta vigor y que es menester dárselo. Es la época más propicia para tomar las

Pastillas Restauradoras del "Dr." Franklin, marca Velcas,

y quedar en condiciones de resistir victoriosamente los enervantes calores del verano por fuertes que ellos sean y larga su duración.

Jardín "El Clavel"

Frutales del país de todas clases criados en sus envases.

Frutales extranjeros ingertados y aclimatados en el país.

Pida nuestro Catálogo iluminado, gratis, de 1912-1913, con descripción y precios de más de 500 clases de Rosales, Plantas de Salón, Arboles de sombra, Frutales, Semillas, etc.

Somos los que mejor y más barato vendemos en Cuba.

Háganos una orden como prueba.

Armand y Hermano-A. Castillo núm. 9-Marianao

C 2903 17-Ag.

"LA GAFITA DE ORO"

O'REILLY 116, FRENTE A LA PLAZA ALBEAR

¿Quiere Vd. CONSERVAR su VISTA?

ACUDA A UN BUEN OPTICO.

EN NUESTRO GABINETE DISPONEMOS DE TODOS LOS APARATOS MODERNOS PARA UN PERFECTO EXAMEN DE LA VISTA Y ESTA DIRIGIDO POR PERSONAL MUY COMPETENTE. FABRICAMOS CRISTALES DE DOS VISTAS SIN RAYA NI PEGAMENTOS. PRECIOS MUY ECONOMICOS. Háganos una visita y se convencerá.

O'Reilly, frente á Albear. LA GAFITA DE ORO

C 2771 Ag. 1

AL ESTRELLA DE COLON

Galiano 37, casi esquina á Virtudes

En esta casa encuentra usted todo cuanto necesite para amueblar su hogar a precios módicos y construimos desde lo más corriente a lo más fino. Juegos de cuarto, sala, comedor, salón de recibo y oficinas, estilo moderno, reproducción de lo antiguo. En mimbres, últimos modelos y fuertes; especialidad en sillería en cueros y tapicería. No compre usted sin antes visitar esta casa.

Nota.—Se alquilan muebles. Taller especial para reparación de los mismos. Se hacen mudadas garantizando el buen trato de los muebles. Precios convencionales. VICENTE CANDALES.

C 2856 alt. 4-12

NERVIOSIDA

é INSONNIO

Son sintomas que acusan enfermedad necesaria de atender en el sistema nervioso, resultado muy á menudo del mucho trabajo, anxiedad, estudios pesados, preocupacion mental, excesos en las comidas y bebidas, y mas que nada, abusos sexuales.

"NER-VITA del Dr. HUXLEY"

Un jarabe de glicero-fosfatos acidos, rico en fosfatos organicos, que despues de ser absorvidos por la sangre, regenera las celulas vitales, restaurando el equilibrio mental, el vigor muscular, y fortalece las energias de los nervios.

De venta en todas las farmacias y droguerias

ANGLO-AMERICAN PHARMACEUTICAL CO., Ltd.,

LA INDUSTRIAL GRAN FABRICA DE ENVASES METALICOS EN HOJA DE LATA DE

ENRIQUE ARCAS

ESTABLECIDA DESDE 1910

PUENTES GRANDES.—TELEFONO 7,023.—(Llámese al B-07)

Esta casa está montada con moderna maquinaria española, francesa y americana (Modelo 1911) para la pronta fabricación de envases para Galletas, Chocolate, Caramelo, Aceites, Aceitunas, Mantequilla, Azafrán y Cajas para Jaleas y Pasta de Guayaba y Queso de Almendra. Envases para turrones y almíbar, de 1, 2, 3, 4 y 10 libras. Todos estos envases son fabricados como lo manda el Departamento de Sanidad y de este modo se puede garantizar la mercancía por su buena conservación.

NOTA.—Se fabrican envases por hechura, ajuste y por contrato. Todo mecánicamente.

Se sirven pedidos de 2,000 envases en 24 horas. PRECIOS MODICOS

C 2782 Ag. 1

SIERRA VIVES, de Avelino Gonzàlez y Cª ALMACEN DE MADERAS del Norte y del País, para materiales de Carpintería, Muebles y Envases, Fábrica de Bastidores, Camas de Madera y Hierro en General. VIVES NUMERO 135.--HABANA Cable, Telégrafo: "VIVES."—Teléfono A-2094.

alt. 4-24

mentos en que se aproxima una lucha general en los comicios.

Quizás en la oposición vuelvan a unirse para más generosos empeños que sostener personales pasiones.

Que surja pacíficamente esa lejana reconciliación, sin serios motivos de resentimiento para el entonces gobierno constituído, ha de ser el principal punto de vista del general Menocal y sus correligionarios.

BATURRILLO

Después de leída la Memoria del último año social de la Unión de Fabricantes de tabacos y cigarros, no hace falta nada de lisonja, ni aun de benevolencia, para aplaudir las gestiones de la Directiva y el celo de García Marqués y Beltrons, presidente y secretario de la prestigiosa corporación que representa a la primera de nuestras industrias urbanas, segunda rama de la riqueza local.

El tabaco, que en el año fiscal último produjo a Cuba 17 millones de duros en concepto de exportación de rama, cerca de 13 millones por puros y cigarrillos elaborados y 300 mil duros por picadura salida del país, es algo tan esencial a la vida económica de nuestro pueblo, que no se explica uno cómo es que los poderes públicos no le prestan todo apoyo y todas las posibles facilidades.

La agricultura: ¡cuánto ha ganado con esa exportación! La industria de elaborado, en lo que exportamos y consumimos, ¡cuánto pan no ha dado a millares de familias y cuánto no ha contribuído a la existencia nacional! Defendiendo esos valiosos intereses, el gremio realiza obra muy patriótica; veiando sin tregua por el prestigio de la producción y su mayor desarrollo, la Unión de Fabricantes hace un bien inapreciable al país.

Los que atendemos a los serios problemas de la vida colectiva, sabemos apreciar eso y hacer justicia a los hombres de bien.

Aquí mismo, en esta Memoria, está la ley presentada a la Cámara por Valdés Carrero y González Clavel, aprobada y sancionada por el Congreso, creando el sello de garantía para los productos nicocianos de Cuba en los mercados extranjeros. Y ese sello de legitimidad, reclamado desde hace mucho tiempo por nuestro crédito, será un poderoso elemento de defensa contra falsificadores extraños, que venían y aún vienen expendiendo mercancía inferior bajo el nombre de Tabaco Cubano, perjudicando a nuestros industriales y agricultores y corrompiendo el gusto de los buenos fumadores del mundo.

Una de las pocas cosas buenas que han hecho nuestros legisladores en los últimos años, es esa. Y ella es debida a las incansables gestiones de la Directiva que preside García Márquez; la cual, atendiendo a sus propios intereses, beneficia grandemente a los intereses generales del país.

Después de esta ley, sólo falta una buena disposición diplomática para concertar con España un convenio que favorezca, como antaño, la exportación de ciertas clases de tabaco en rama y elaborado para la Arrendatria de allá y nuestra primera industria urbana y nuestra segunda producción agrícola estarían en una era de positiva prosperidad.

***

Según "Diario Español," un juez de la Habana, paisano y amigo mío, exigió crecida fianza a una pobre mujer, madre de seis criaturitas, en causa por faltas a un capitán de policía parece que obedeciendo a la severidad de un señor fiscal, que debe ser también hombre pobre y con hijos.

Y dice el colega que si no es por el doctor Duque y el señor Ramón Carrillo, que en el momento facilitaron la fianza, la infeliz habría ido a la cárcel, dejando a sus hijitos en el arroyo. Mi amigo el doctor Roig, siempre generoso, defenderá gratuitamente a la acusada, que tiene mucho menos delito que tantos con buenos padrinos como andan por ahí.

Creo que mi paisano el juez pudo ser más benigno. La fianza tiene por objeto impedir que el supuesto reo evada la acción de la justicia. Y una mujer infeliz, con seis pequeñuelos ¿a dónde va a ir, máxime tratándose de meras faltas a un policía? ¿Qué pudieron ser esas faltas; alguna frase violenta, algún reproche duro, de una dama a un hombre, de una desgraciada a un capitán? ¿no es que la miseria, los muchos hijos, la desesperanza y el hambre, agrian el carácter, no digo de una mujer, de un hombre fuerte y joven.

Deseo que el incidente termine ahí; del señor Loinaz, el ofendido, espero un poco de perdón para la ofensora, harto desventurada sin ir a la cárcel.

***

Un querido colega a quien leo de cruz a fecha, copia de otro diario camagüeyano cargos muy duros contra el Gobernador y la policía de la ciudad de Agramonte y Tula, donde dice que funcionan libremente varios garitos.

Y reproduce estas palabras de *La Palabra*:

"Y no falta quien asegura que los que debieran perseguir tal delito, cierran los ojos en virtud de cierto talismán, que en forma de centenes, y en número de treinta, cae mensualmente en sus manos."

Lo cual se parece bastante al caso de New York, que ha servido al culto colega para descubrir que podemos dar lecciones de moralidad al pueblo yanqui, en eso del juego prihibido y del soborno descarado.

El compañero hace varias preguntas sangrientas al gobernador de Camagüey, a quien asegura que en sus narices se juega públicamente, con infracción de las leyes y burla de los hombres honrados.

Lo que dice es si habrá un Whiteman que averigüe y condene eso, sin tomar miedo a amenazas de abajo o de arriba.

***

Y anuncia "El Triunfo" con gruesos caracteres: "Mena triunfante. El ejército nicaragüense aniquilado. Los americanos se preparan a intervenir." Y todo, porque el General Mena se alzó como Pino en 1906, y bombardeó la capital, donde han permanecido insepultos cientos de cadáveres; algunos de mujeres y de niños que en estricta civilización son sagrados para todos los combatientes. Y todo porque han pasado a cuchillo guarniciones rendidas y han desbaratado las fuerzas del gobierno, que eran las defensoras de las instituciones nacionales.

No sé si cuando llegaron a Managua los primeros marinos americanos pudieron dormir tranquilas las amenazadas familias. No sé si con la llegada de tropas yanquis, sentirán alivio los nicaragüenses neutrales, los extranjeros y la población inerme; esa que se horroriza con el incendio y tiembla con los tiros. Pero es probable que sí, pese al nacionalismo puro y ardiente de los hijos de nigaragua que detestan el expansionismo norte-americano.

Tal fué nuestro caso; el gobierno excitó el racismo blanco; ocurrieron los primeros desórdenes; plantó en el parque las ametralladoras; la ciudad se echó a temblar. Y cuando vinieron los barcos americanos y todo cesó, el nacionalismo dijo: "Malditos los que se han sentido tranquilos y han dormido confiados con la protección extraña."

Como si todos los hombres fueran valientes hasta el sacrificio, y como si a las mujeres, los niños y los enfermos, se les pudiera hablar de honor político cuando ven en peligro sus vidas.

***

Se ha comprobado que no sólo los Estados Unidos, sino también Inglaterra, ha intervenido anulando una ley de nuestro Congreso: la de accidentes del trabajo, donde hay una cláusula que ellos consideran perjudicial a sus ciudadanos.

Esto demuestra que, aun derogando la Enmienda Platt, Europa misma intervendría en nuestro régimen interior, deshaciendo la mala obra de nuestros legisladores.

No me alegro del hecho; creo que todos los cubanos debemos sentir haber dado motivo para ese bochorno más. Pero a los soñadores y a los noblemente rebeldes del patriotismo digo: ¿veis cómo los pueblos chicos y débiles no pueden ser absolutamente independientes, a menos que sean dechados de corrección, de altura moral, de respeto a los derechos internacionales y de amor sincerísimo al pestigio de su nombre en el mundo?

Por nada diría yo lo que se ha dicho de nuestros hombres y de nuestras cosas en la última sesión del Centro de Veteranos. Pero después que eso se dice por los que hicieron la revolución contra España, y eso se repite en letras de molde, ¿qué son las notas de otros gobiernos, sino consecuencia natural de nuestro mutuo desprestigio? ¿Quién confiesa la incapacidad colectiva; los que eso dicen, o los que opinan en consecuencia de esas acusaciones, hechas por los creadores de la patria?

JOAQUIN N. ARAMBURU.

LA PRENSA

Las demandas exageradas de unos y las intransigencias de otros han dado al traste, según la carta del general Gómez, con las gestiones unificadoras.

En tanto el señor Enrique José Varona, jefe del partido conservador, exhorta desde "El Fígaro" a la unión como medio eficaz de mitigar el imponente peligro norteamericano y conjurar la gravedad de la situación cubana.

***

¿Y qué rumbo seguirán ahora los grupos del roto partido liberal?

Según algunos, los asbertistas y hernandecistas se unirán con la presidencia de Eusebio Hernández y la jefatura política de Asbert.

Según otros, Asbert y aun tal vez Eusebio Hernández pactarán con los conservadores.

Indígnase "El Triunfo" ante la sola ocurrencia de esta coalición.

Y dice:

Como el general Monteagudo no transige con la candidatura presidencial del doctor Zayas, el general Asbert ha roto las negociaciones; pero como los partidos no son soldados que van a donde les mandan, sino organismos compuestos de ciudadanos libres y conscientes, los liberales de ninguna fracción han de ser tan estúpidos que sirvan para rellenar con sus cadáveres las trincheras y facilitar un puente a los conservadores para que escalen el poder.

Demos como cierto, aunque lo pongamos en tela de juicio, que al romper Asbert las negociaciones unificadoras no ha hecho más que obedecer a Monteagudo.

¿Y si ahora se renovase aquel supuesto pacto entre Asbert y los conservadores, sería también por indicaciones del Jefe de las Fuerzas Armadas?

Entonces habría que pensar que Monteagudo es el *Deus ex machina* de todo este embrollo liberal.

***

Ya tiene Zayas otro periódico amigo, además de su órgano "La Opinión."

"El Triunfo," vocero leal e invariable del general Gómez, se ha declarado partidario decidido de la candidatura de Zayas.

Escribe el colega:

A la altura a que hemos llegado no hay más candidatura liberal viable que la del doctor Alfredo Zayas, proclamada por la Asamblea, reconocida y acatada por el noventa por ciento de los liberales, aun contándose los de ocasión; así es que con pactos y sin ellos, iremos a votar por el candidato liberal, por el doctor Alfredo Zayas, porque es el único método legal de impedir que suba a la Presidencia el general Menocal con su séquito inacabable de ex-moderados y con su programa de economías a raja tabla, que sería cumplido a expensas de los liberales.

Es noble, es generoso ese acto de fe del colega en favor de Zayas y de la agrupación liberal, precisamente en el mismo momento en que se aleja de él Asbert, quizás para hacer de nuevo sus visitas al campo conservador.

Quizás la lealtad no sea una cualidad muy política.

Pero es siempre una virtud.

EL NUEVO ALBUM
DE
SUSINI
ES UNA UNA VERDADERA NOVEDAD ARTISTICA
PARA FACILITAR EL PRONTO REPARTO DE ESTE OBSEQUIO, EN LO SUCESIVO LOS DAREMOS POR SOLO 50 TARJETICAS DE LAS QUE CON ESE OBJETO PONEMOS EN LAS CAJETILLAS
LA FABRICA, CARLOS III NUMERO 193
C 2760 Ag. 1

Una Belleza Incomparable
se consigue usando diariamente con agua caliente el Jabón Sulfuroso de Glenn. Las señoras que usan este jabón desinfectante conservan en perfecto estado el cútis. Pídase y obténgase el
Jabón Sulfuroso de Glenn
en todas las Droguerías.
Tinte de Hill para los cabellos y la barba, negro ó castaño.
Precio cent. 50.

Baños
CARNEADO
Calle Paseo. Vedado
Teléfono F-1777
30 baños públicos, $1-50 30 reservados, de $2-50 en adelante. 30 familiares, $2-00. Abiertos de 5 á 8 de la noche.
AUTOMOVIL Y COCHES A DOMICILIO
2310 156-23 Mz.

MESTRE Y MARTINICA
CASA FUNDADA EN 1813
SOLICITA maestros y operarios para sus industrias de Chocolates, Dulces en Pastas, Almíbar y Bombonería en general, Galleticas y Bizcochos sistema inglés y Refinería de Azúcar y que quieran trabajar respetando el orden establecido ó que establezca dicha casa.—Informarán á todas horas en SOL NUM. 85.
C2950 alt. 3t-26

Hotel TROTCHA
VEDADO, HABANA
Lugar delicioso preferido por la sociedad habanera durante la temporada de verano; y por los recien casados para pasar la LUNA de MIEL.
Para informes, precios etc., escríbase á la Administración del Hotel.
C 2772 Ag. 1

LLEGA FRESCA CADA LUNES
C 2555 20 JL

ULTIMOS DIAS
GRANDES rebajas de precios en todos los artículos del 10 al 31 de Agosto.
Todos los Trajes modernos estilo Europeo ó Americano, para Caballeros y Niños tienen un 15 por 100 de descuento.
A partir del primero de SEPTIEMBRE regirán los mismos precios MARCADOS, SIN BONIFICACION NINGUNA
NOTA: Ofrecemos rebajas como fin de TEMPORADA. por medio de descuentos, por cuanto nuestro sistema de PRECIO FIJO no nos permite beneficiar al público en otra forma sin alterar la seriedad de esta su casa.
ANTIGUA DE J. VALLES
San Rafael número 14 y medio
C 2855 alt. 6-13

Las exigencias norteamericanas sobre el pago a Reilly estrechan y aprenian más brutalmente cada vez al Gobierno.

Nada de actas ante la Legación americana para que ésta entregue de parte del Tesoro de Cuba el cheque indemnizador á Mr. Reilly. El pago ha de ser directo.

Y en tanto el Alcalde de Cienfuegos envía el siguiente telegrama:

Rafael Carrerá, Secretario de Obras Públicas.—Habana.

Periódico "Comercio" esta ciudad publica ayer telegrama afirmando usted dijo reunión con Ministro americano, Secretarios Estado y Justicia, es justo pago Reilly, obra hecha y entregada de conformidad con el contrato, calles de esta ciudad dejadas en buen estado. Frente esas declaraciones ratifico mi telegrama Secretario Gobernación trasladado por éste Secretario de Estado.

Invito usted, Ministro y Secretarios que oyeron declaraciones, a investigar imparcialmente procedencia pago en el mismo expediente Secretaría a su cargo, con vista Decreto 813 y contrato, y a venir a esta ciudad para comprobar personalmente inexactitud afirmaciones atribuidas a usted sobre estado calles.—Méndez, Alcalde Municipal."

Gallarda y viril ratificación. Pero clama en vano el Alcalde de Cienfuegos.

El Ministro americano no se tomará la molestia de visitar a aquella población para presenciar lo que ha hecho a su antojo y lo que ha dejado de hacer el contratista Reilly.

¿Y no yendo él para qué han de ir los Secretarios del Gobierno?

Lo de Reilly ya está resuelto.

Alá lo ordena. Alá lo manda.

RETRATOS

Artísticos y comerciales desde un peso la media docena en adelante. Hacemos trabajos á domicilio. Colominas y Comp., *San Rafael 32*. Almacén de efectos fotográficos.

GACETA INTERNACIONAL

El cable ha de transmitir las noticias en el momento preciso de recibirla de sus corresponsales. La distancia, el laconismo telegráfico y la imposibilidad de esperar a que sea o no confirmada, abren ancho campo a la fantasía y sabido es que ésta suele tomarse más terreno del que aconseja la prudencia.

De ahí que muchos castillos se vengan al suelo en cuanto llega una correspondencia de la escena misma en que lo levantara nuestra imaginación.

En China se ha verificado una evolución verdaderamente extraordinaria. Creyóse en un principio que la era de progreso entraba pletórica y con paso firme por las puertas de la República; pero los hechos han demostrado lo contrario, aun sin llegar a conocer la verdad, toda la triste verdad de lo que ocurre en el antiguo imperio de los hijos del cielo.

Hace días que Yuan-Shi-Kai, Presidente de la República celeste, ordenó la prisión del general Chang-Chen-Wu y de otros jefes, quienes eran fusilados a las pocas horas sin otro consejo de guerra que una orden verbal.

Sut-Yan-Sen, iniciador de la China progresista y caudillo de la revolución que trajo el actual estado de cosas, salió para la capital hace días y se cablegrafió diciendo que había sido fusilado.

La noticia no se confirmó, pero tampoco hubo de ser desmentida lo que supone un estado caótico incapaz de conducir a la República de Asia por otros derroteros que los de su ruina.

La situación, con ser grave, es algo peor de lo que podamos pensar de la lucha que sostiene la Asamblea Nacional con el Poder Ejecutivo, en averiguación de las causas que motivaron el fusilamiento citado. Esta es la gravedad que se advierte, la que se cablegrafía, la que presta recursos a la fantasía imaginativa; pero la gravedad verdadera, la que labora en la sombra para dar el golpe sobre seguro, esa no suele cablegrafiarse.

Los panaderos, como en aquellas épocas no lejanas del movimiento boxer, venden su mercancía poniendo dentro de cada pan un papelito excitando al consumidor patriota a que tome venganza del europeo, enemigo —según ellos—de su religión y de su raza.

Las sucursales de la sociedad de los boxers se multiplican que es un contento. Por todas partes funcionan comités y delegaciones con matemática regularidad, aprovechando toda ocasión para difundir sus predicaciones. Cada afiliado es sometido a prácticas especiales que lo "hacen invulnerable" a las balas de los cristianos por artes mágicas "que sólo ellos conocen."

Esto, indiscutiblemente, acusa una situación mucho peor de la que nos anuncia el cable. Vease, para complemento, lo que dice el corresponsal en Pekín del "Diario Universal," de Barcelona:

"La única autoridad de la provincia, el gobernador, es un hombre de mediana instrucción, elevado al alto puesto que ocupa por la revolución, el cual reside en la capital, mientras en las ciudades, villas y pueblos la carencia de autoridad es absoluta. El ejército lo constituyen hombres que se llaman soldados porque están armados de fusil, reclutados entre la hez del pueblo, ganapanes, vividores de lo ajeno, ladrones de oficio, salteadores de caminos, presos salidos de las cárceles, criminales; en una palabra, lo peor del pueblo. Su generalísimo, un ex-corneta de regimiento, que ni sabe siquiera escribir su propio nombre, y los oficiales subalternos, aquí los hemos visto, vendedores ambulantes, ex-zapateros, ex-barberos, etc., etc. Así está lo cosa, clara y escuatamente explicada. Ahora bien, ¿qué es lo que se puede esperar de esta gente?"

La pregunta tiene fácil contestación. Nada bueno.

En manos de esa gente calló la República francesa del 93 y nadie ignora que esa página de sangre de la historia de Francia es una espina clavada en el corazón de los franceses. Tal vez no se llegue a otro tanto en China, mientras algún elemento culto domine en las alturas y consiga detener, siquiera sea con enérgicas medidas, los avances de esa chusma de que habla el corresponsal del colegа catalán; pero si Yuan-Shi-Kai fuese arrollado y la Asamblea Nacional se viese igualmente atropellada por elementos de la revolución que de la nada se encumbraron a las más altas jerarquías militares, habría sonado para China la hora de su 93, llevado a extremos tan inconsebibles que haría buenos los más terribles pasajes de la revolución francesa.

¡Triste sino el de los pueblos que han de escalar las gradas del progreso pasando por su propia sangre!

G. R.

El General Gómez y la unificación liberal

Dos cartas

Mi querido doctor Zayas:

Acabo de recibir la carta que le adjunto, firmada por nuestro amigo Marcelino Diaz de Villegas y entregada a mí por el también amigo Manolo Carrerá.

Esta carta ya anoche se me anunció, después de una larga discusión en que tomaron parte Asbert, Nodarse, Villegas y Martínez Ortiz, que se me enviaría hoy, por lo que autoricé a Carrerá para que le impusiera a usted del fondo de la misma, anunciándole que esperase el día de hoy por la mañana en que me sería remitida para a mi vez enviársela yo a usted.

Nunca he tenido mayor interés en solucionar un asunto que el que he sentido en éste, en el que veo envuelta la vida o muerte del Partido Liberal a que pertenezco y con relación al cual he descartado todo aquello que pudiera afectar o contrariar a mis puntos de vista personales. Y a pesar de ello he podido confirmar que era una verdad lo que en una de mis anteriores cartas le decía respecto a que mis impresiones sobre la marcha de este asunto eran pesimistas.

Me separo pues de una labor a la que no le encuentro solución que satisfaga las partes, y me concretaré a presidir las elecciones con la mayor imparcialidad.

Mande a su affmo. amigo

José M. Gómez.

Habana, 23 de Agosto de 1912.

Sr. General D. José M. Gómez.

Calabazar

Mi querido amigo:

Nada hemos adelantado en el compás de espera mediado entre mi carta del 22 y el día de hoy.

Mantenidas como lo han sido íntegramente, por los amigos que las inspiraron, las bases anotadas en mi carta del 20, no aceptadas plenamente por el doctor Zayas, según resulta de las notas que me has enviado, doy por terminada mi gestión en favor de la unificación del Partido, puesto que por las manifestaciones repetidas que nos han hecho de no aceptar que se te designe para un segundo período presidencial, punto de partida de mi campaña unificadora, a la que prestaron su cooperación desinteresada los generales Asbert y Hernández, se descarta por completo la posibilidad de la reelección, y por qué, para el mismo propósito que tuvimos hace más de una semana, de pedir la reunión de la Asamblea Nacional integrada con todos sus elementos, para en su seno plantear de frente el problema de la unificación, falta ya tiempo material.

Es hora, por lo tanto, de que cada cual recobre su libertad de acción, y así lo he comunicado a mis amigos, con cuya anuencia te dirijo esta carta.

Todos apreciamos en cuanto valen tus buenos oficios como intermediario entre nosotros y el doctor Zayas, pero puedo asegurar que sin tu respetable intervención en el asunto hubiera sido difícil conseguir que se aceptase por el general Asbert y otros amigos, siquiera en principio, la candidautra del doctor Zayas.

Sabes te quiere tu affmo. amigo,

M. Villegas.

LONGINES
FIJOS COMO EL SOL
DE
CUERVO Y SOBRINOS
Muralla 37 A. altos
Teléfono A. 2666. Telég. Teodomiro.
Apartado 668

El tranvía eléctrico

Hemos recibido una carta llamándonos la atención respecto a defectos que se notan en la vía del eléctrico, tramo comprendido desde el hotel "Telégrafo" hasta la manzana de Gómez, donde se deposita gran cantidad de agua, perjudicando a los transeuntes, y pidiéndonos que llamemos la atención de la Empresa para que lo remedie.

Persona perita en la materia ha examinado, a nuestro ruego, el tramo de referencia y nos asegura, con datos técnicos, que no es culpa de la Empresa del eléctrico el mal que se lamenta, pues consiste en defectos de ingeniería de que adolece el nivel de la calle.

Con estos datos hemos llamado la atención del señor Frank Steinhart, y éste nos ha manifestado que ha hecho todo cuanto humanamente puede hacerse para lograr que el Departamento de Obras Públicas corrija esos defectos de ingeniería de que adolece el nivel de la calle, debido a los cuales se deposita ahora toda el agua de las lluvias sobre la vía del eléctrico, y que ningún pavimento que ahora colocara la Empresa sobre la faja que le corresponde resistiría las consecuencias de ese mal que se lamenta.

Justos, ante todo, debemos dar a cada cual lo suyo, y llamamos la atención de la Secretaría de Obras Públicas a fin de que estudie el asunto, y de acuerdo con la Administración del eléctrico, que está en la mejor disposición para hacer las reparaciones necesarias tan pronto como dicho Departamento haga los trabajos que le corresponden, se corrija el mal que el público lamenta.

EL PARTIDO CONSERVADOR

Una carta del señor Varona

Sr. Director del DIARIO DE LA MARINA

Muy señor mío:

Importa mucho a los intereses morales de nuestro Partido hacer público que el naciente periódico "El Siglo" no tiene relaciones de ninguna clase con nosotros.

Sírvase dar a la estampa estas líneas, y se lo agradecerá su atento SS,

Enrique José Varona

SEMILLAS FRESCAS DE HORTALIZAS
SE ACABAN DE RECIBIR por los últimos vapores de Europa y de los Estados Unidos.
ALBERTO LANGWITH Y Cia.
OBISPO NUM. 66. — TELÉFONO A-3240
C 2872 15-14A

PIDA VD.
JAMON, marca: "PREMIUM"
TOCINETA, marca: "PREMIUM"
SALCHICHON, marca: "CAMPESINO"
MANTECA PURA / CHICHARRON } marca: "LA PRIMERA"
DE VENTA EN TODAS LAS BODEGAS.
Swift & Company
Apartado: 477—AGUIAR 61, HABANA.—Teléfono: A-2175
C 2841 4t-12 26d-10 Ag.

PIDANSE LAS BIEN CONOCIDAS Y SUPERIORES CERVEZAS MARCA
DOG'S HEAD
CABEZA DE PERRO
BASS' ALE (Clara) y GUINNES' STOUT (Negra)
La cerveza Bass' Ale (Clara) es la mejor, más conocida, la que más ventajas ha alcanzado en el mundo. Está elaborada con los mejores materiales obtenibles y es altamente recomendada por los médicos como un magnífico estimulante para los estómagos cansados o debilitados. Su uso como bebida ordinaria en las comidas es inmejorable para los convalecientes.
La cerveza Guinness Stout (Ne madres que crían, por contener gran cantidad de malta de la mejor calidad. Es un gran tónico reparador de los tejidos y enriquecedor de la sangre. Si usted tiene la menor duda de estas cervezas, consulte a su Doctor.
AGENTE EXCLUSIVO PARA LA ISLA DE CUBA:
CLAUDIO CONDE.—Empedrado 81.—Teléfono A-2568.—Habana.
C 2892 alt. 6-15

BAIRE
FUMAR BAIRE O NO FUMAR
C 2647 alt. 8-2

LAS AGUAS MINERALES DE
"AMARO"
MANANTIAL EULOGIO PRIETO
SON LAS MEJORES

—¿VDS. GUSTAN?
A $ 7.50 LAS 96 MEDIAS BOTELLAS
Y A $ 2.00 LAS 24 MEDIAS BOTELLAS
Depósito en la Habana: LA FLOR CUBANA, Galiano y San José.
C 2651 alt. 8-3

C 2915 alt. 3-20

MODERNA CONTADORA DE DINERO LA AMERICAN

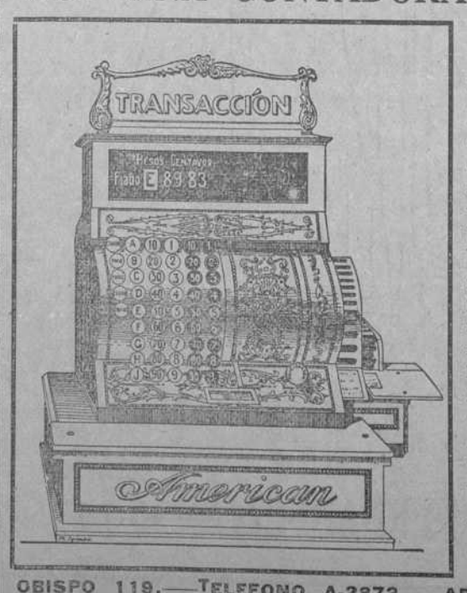

MODELO especial para toda clase de establecimientos: marca: $ 99-99 de una sola vez, tiene nueve iniciales para dependientes y cinco especiales para Cambios, Pagos, Fiados, Cobros y Ventas de Contado: en su Autograma, se anota el nombre de las personas a quien se abre cuenta: nunca se olvida de hacer los apuntes y evita disgustos con los clientes.
DESDE $ 90 Cy. puede Vd. obtener una moderna contadora AMERICAN, de funcionamiento automático, instantáneo, dirigiéndose a sus agentes
López y Sanchez
OBISPO 119.—TELEFONO A-2872.—APARTAOD 818.—HABANA.
C 2916 alt. 15-20 Ag.

LA INDEPENDENCIA DEL URUGUAY

Un gran banquete

Según anunciamos en nuestra segunda edición del sábado, el banquete ofrecido al gobierno y autoridades de Cuba por el distinguido diplomático señor Rafael J. Fosalba, representante del Uruguay, se celebró anoche en el Hotel Inglaterra.

El motivo fué la celebración del 87.° aniversario de la independencia de aquella República, fecha que ha querido solemnizar el señor Fosalba con todos los honores a que nos tiene acostumbrados tan estimado diplomático.

El acto comenzó poco después de las ocho, terminando a las diez y media, siendo digno el espectáculo brillante que presentaba aquel conjunto de bellas damas y distinguidos caballeros, del objeto que allí les congregara.

Además de un octeto de cuerda, la Banda del Cuartel General, atentamente cedida por el Presidente Gómez, ejecutó magníficos trozos de ópera amenizando el acto.

El Presidente de la República, a quien dolencia reciente impidió el asistir, estaba representado por el señor Sanguily, Secretario de Estado.

Las mesas, admirablemente presentadas en la planta baja del Hotel Inglaterra, fueron dispuestas en forma de paralelogramo.

La mesa principal estaba presidida por la distinguida señora Cora G. M. de Fosalba, quien tenía a su derecha al Vicepresidente de la República doctor Alfredo Zayas, señora Eleonora Montes de Laredo Bru, Secretario de Justicia doctor Juan Manuel Menocal, señora María Regla Rivero de Gutiérrez Lee, Secretario de Gobernación doctor Federico Laredo Bru, señora L. Zayas Bazán viuda de Martí, Secretario de la Presidencia doctor Ignacio Remírez, señora Elisa Cancio de Cartañá, Presidente de la Comisión de Relaciones Exteriores del Senado general Alberto Nodarse, señora Dolores López de Díaz Silveira, Encargado de Negocios de Colombia doctor Ricardo Gutiérrez Lee y Presidente del Ayuntamiento señor Leopoldo Eugenio Azpiazo.

A la izquierda de la señora de Fosalba tomaron asiento el Secretario de Estado doctor Manuel Sanguily—quien llevaba también la representación del Presidente de la República—señora Ana Ferrer de Carrerá, Secretario de Agricultura doctor Emilio del Junco, señora Lavinia Souza Ribeiro de Guimaraes, Ministro Plenipotenciario de España don Julián del Arroyo y Moret, Presidente del Consejo Provincial señor Pedro Bustillo, señorita Concepción Piedra, Consejero Diplomático de la Secretaría de Estado doctor Rafael Montoro, Jefe de la Policía Nacional coronel Charles Aguire, Encargado de Negocios de Venezuela doctor Ricardo Gil Garmendía.

La segunda mesa estaba presidida por el Ministro Plenipotenciario del Uruguay señor Rafael J. Fosalba, quien tenía a su derecha, por su orden, a la señora Elisa Barreras de Menocal, Presidente del Senado doctor Antonio Gonzalo Pérez, señora Cristina Saladrigas de Montoro, Secretario de Instrucción Pública doctor Mario García Kohly, señora Zoe Sofiano de Patterson, Secretario de Sanidad doctor Manuel Varona Suárez, señora Angela Guerra de Alvarez, Subsecretario de Estado licenciado Guillermo Patterson, señorita Rebeca Gutiérrez Lee, Encargado de Negocios de la República Dominicana general Tulio M. Cestero, Jefe de la Marina Nacional Coronel Julio Morales Coello.

A la izquierda del Ministro del Uruguay estaban: la señora Carmen André de Remírez, el Presidente p. s. de la Cámara de Representantes señor Ambrosio Borges, señora Mercedes Fernández Dominicis de Roig, Ministro Plenipotenciario de Francia Conde Jules de Clerq, señora Angela Mariana Guerra de Mendoza Guerra, Secretario de Obras Públicas ingeniero Rafael Carrerá, señorita Milagros Guiteras, Gobernador de la Provincia general Ernesto Asbert, Presidente de la Comisión de Relaciones Exteriores de la Cámara de Representantes doctor Enrique Roig, Encargado de Negocios del Brasil doctor Luis Guimaraes, Rector de la Universidad doctor Leopoldo Berriel.

En la tercera mesa tomaron asiento las siguientes personalidades: Subsecretario de Hacienda general Raimundo Sánchez, Encargado de Negocios de China Mr. Ou Li Sho Tchum, Director General de Obras Públicas ingeniero Pedro Pablo Cartañá, Encargado de Negocios de Méjico señor Domingo Nájera y de Pindter, Director de Beneficencia doctor Matías Duque, Encargado de Negocios de los Estados Unidos de América Mr. Hugh Gibson, Jefe del Estado Mayor del Ejército coronel José Martí y Zayas Bazán, Encargado de Negocios de Noruega Mr. Nils Shristian Ditleffs, Director General de Comunicaciones señor Francisco Díaz Silveira, Encargado de Negocios de Bélgica señor Félix Jansen, Presidente de la Academia de Ciencias doctor Juan Santos Fernández, Decano del Cuerpo Consular señor Arturo Palomino, Administrador de Aduanas doctor Juan Mencía, Subdirector del Protocolo señor J. M. Solano, Director del Ateneo Marqués de Esteban, Inspector de Aduanas doctor Manuel Ecay y Rojas, Presidente p. s. de la Junta de Educación doctor Gonzalo Aróstegui.

Finalmente, en la cuarta mesa, estaban sentados: el Director de Sanidad doctor Juan Guiteras, el Encargado de Negocios de la República Argentina doctor Jorge Reyes, Encargado de Negocios de Alemania doctor Herr Erich Zopffel, Subdirector de Justicia doctor José Alvarez González, Presidente del Consejo Nacional del Servicio Civil doctor José Lorenzo Castellanos, Secretario de la Legación de España licenciado Juan Francisco Cárdenas, Subsecretario de Agricultura coronel Luis Pérez, Subsecretario de Instrucción Pública licenciado Pedro Mendoza Guerra, Secretario de la Legación del Uruguay señor Oscar Defféminis, Presidente de la Asociación de la Prensa doctor Ramón Catalá, Comisionado de Inmigración doctor Francisco Menocal, Presidente de la Cámara Nacional de Comercio señor Narciso Gelats, Secretario de la Legación Americana Mr. Edward Bell, Jefe de Sanidad Marítima y de Cuarentenas doctor Hugo Roberts, Presidente de la Lonja del Comercio señor Eudaldo Romagosa, Presidente p. s. de la Sociedad Económica de Amigos del País señor Eligio N. de Villavicencio, y Cónsul del Uruguay señor José Balcells y Bosch.

El *menu* fué espléndido como correspondía al crédito del hotel elegido para tan brillante fiesta.

Terminado el banquete, la distinguida dama Cora G. M. de Fosalba, digna esposa del Ministro del Uruguay, envió a la esposa del Secretario de Estado señor Sanguily, que no pudo concurrir al acto, un hermosísimo bouquet de flores naturales con un lazo ostentando los colores nacionales de la progresista República del Uruguay.

Como en todo banquete diplomático, no hubo brindis. El acto resultó brillante y de él guardarán grato recuerdo cuantos tomaron parte en él o hubieron de presenciarlo.

Felicitamos al señor Rafael J. Fosalba por la manera espléndida con que ha sabido honrar a su país en esta República de la América insular en la que tanto se le estima.

Exámenes de Kindergarten

Durante los días 26 y 27 del actual (próximo lunes y martes) se celebrarán en la escuela 58, de esta capital, situada en la calzada del Cerro número 523, cerca de la esquina de Tejas, y comenzando a las 8 a. m. los exámenes de admisión a la Escuela Normal de Kindergarten.

Los aspirantes que hayan presentado solicitudes de examen en la Superintendencia Provincial de Escuelas antes de las doce del sábado, y se les haya aceptado, deberán concurrir al lugar donde se celebrarán los ejercicios (Cerro 523,) a las 7 y 30 a. m. del lúnes.

A LOS PIANISTAS Y PROFESORES DE CANTO

Suscríbanse á "El Fígaro," que además de darles todas las semanas selecta lectura y espléndidos grabados, les regala un magnífico piano de Bos y Voigth, que vale $300-00.

Además regala "El Espejo de la Moda," que es una notable enciclopedia femenina, y una máquina de coser de Singer. "Un peso plata al mes, adelantado." Pídanse números y prospectos en Obispo 62.

C 2245 alt. 30-29 Jn.

REALIZACION PERMANENTE

Apreciables clientes de la conocida tienda de ropas LA SIRENA nos preguntan si esta popular casa no sigue la moda imperante de anunciar liquidaciones. No, señoras.

La Sirena

no anuncia realización en determinado tiempo, pues continuamente está liquidando sus mercancías: no es otra cosa lo que hace con sus artículos. Los recibe directamente de los grandes centros fabriles, París, Londres, New York, Berlín, Manchester y Barcelona, á fin de que resulte lo más barato posible y luego los liquida al costo.

Alguien indaga qué consigue **LA SIRENA** con este continuo compra y vende y qué donde está la utilidad de esta casa. Eso es para más adelante: el anhelo constante de **LA SIRENA** es la popularidad y ésta solo se consigue en esa forma.

Comprando lo más barato posible, dentro de la calidad del artículo, y vendiendo tan barato como se compra.

Esa es la manera de servir al público que honra con sus visitas la más conocida tienda de la Habana.

Una pequeña nota de precios demostrará la verdad de lo que dejamos manifestado. Lean hasta el final.

ROPA

BATISTA estampada, novedad, para camisas, a 15 centavos vara.
MADAPOLAN superior, vara y media de ancho, sólo en "La Sirena," a 7 centavos.
COLCHONETAS muy dobles, buen tamaño a 76 centavos.
CALCETINES olán, lisos y calados, en todos colores, a 10 centavos.
SOBRECAMAS olán, estampadas, cameras, ahora a 80 centavos.
ORGANDIES estampados, lisos y con franja, vara de ancho, a 10 centavos.
CORDELLAT superior, para trajecitos de niños, a 8 centavos vara.
SABANAS felpa, blancas, grandes, para baño, a 75 centavos.
SOBRECAMAS punto, surtido de dibujos, sólo en "La Sirena", a $1.50.
MEDIAS muselina finas, negras y color entero, buena calidad, a 25 cts.
MUSELINA bordada para mosquitero, metro de ancho, a 7 centavos vara.
CAMISONES isleños, gran surtido de bordados, precio especial, a 63 centavos.
MONTECARLOS tafetán, negros, buena clase, en "La Sirena," a $4-50.
TOALLAS felpa color, grandes, fleco torcido, a 25 centavos.
CREA CATALANA, superior para calzoncillos, piezas de 30 varas, a $4.25.
OLANES UNION, estampados preciosos dibujos, a 7 centavos.
ALFOMBRAS dobles, buen tamaño, gran colección, a 75 centavos.
WARANDOL algodón, ocho cuartas, para sábanas, pieza de 30 varas, $4.50.
CAMISONES bordados, blancos y obra color, a 40 centavos.
MEDIAS patente, para niños, negras y color entero a 15 centavos.
CALCETINES olán, negros, para caballeros, H. R., a $3.50 docena.
CREA UNION, especial, marca "SIRENA", a $2.75 pieza de 30 varas.
TUSSOR novedad, para trajes de hombres, lo más nuevo, a 50 centavos vara.

CORSES, CORSES. "LA SIRENA" ES CASA ESPECIAL PARA CORSES

SEDERIA

NANSU blanco bordado, para blusas, metro de ancho, a 20 centavos vara.
ENCAJES y ENTREDOSES hilo, una gran colección, a 2 centavos vara.
ENTREDOSES guipur finos, buecalidad, a 5 centavos vara.
HILO MERCERIZADO, en todos colores, a 70 centavos docena.
CESTOS mimbre, grandes, para ropa, a $2.50.
PARAGÜITAS negros, novedad, para señoras, a 75 centavos.
PEINES para señoras y caballeros, la mejor colección, desde 10 centavos
BROCHES PRESION, en todos tamaños, en "La Sirena", 2 docenas 5 centavos.
CUADERNOS bordar, todos estilos, un gran surtido, muy baratos.
CINTA liberty, números 5, en todos colores, a 3 centavos vara.
ENCAJES y entredoses, catalanes, hechos a mano, desde 5 centavos vara.
CEPILLOS dientes, buena calidad, sólo en "La Sirena", a 5 centavos.
BRODERIES seda, en todos colores, una gran colección, desde 40 centavos.
CUELLOS guipur novedad, un gran surtido, desde 50 centavos.
TIRAS anchas, nansú y chaconat, muy buenas, a 5 centavos.
CINTA LIBERTY, número 1, fina, en todos colores, a 5 centavos pieza.
GUARNICIONES bordadas, orientales y de seda, gran surtido desde 30 centavos.
BOTONES FORRADOS, en todos tamaños, se forran en el acto muy baratos.
SOMBRILLAS warandol, blancas, con adornos, una ganga, a 80 centavos
ENCAJE y ENTREDOSES mecánico, fino, pieza de 13 varas, 10 centavos
SEDA asiática y filoseda para bordar, en todos colores.
ABANICOS papel y tela, novedad, un gran surtido, desde 5 centavos.
SOMBRILLAS seda, gran fantasía, estilos especiales de "La Sirena".
HILO SUPERIOR, marca "SOL", blanco y negro, 500 yardas, a 55 centavos docena.

CORONAS FUNEBRES: SIEMPRE TIENE GRAN SURTIDO "LA SIRENA"

PERFUMERIA

ACEITE BELLOTINA, Gautier, legítimo, a 30 centavos.
LOCION ROCIO DE FRANCIA, DI COTANCEE, la más nueva, a 60 cts.
POLVOS DEL DOCTOR FRUJAN, con motera de cristal, finísimos, a $1.05.
JABON ROGER Y GALLET, surtido en perfumes, a 55 centavos caja.
TONICO Y TRICOFERO, de Barry legítimo, a 25 centavos.
POLVOS FLORAMYE de Piper, legítimo, sólo en "LA SIRENA," a 60 centavos.
ALCOHOL COLONIA, fabricación especial a 10 centavos litro.
AGUA DE COLONIA de Guerlain, ⅛ a 68 cts.
POLVOS REDIVIVA y BRISE NATALE, legítimos, a 40 centavos.
LOCION MI AMOR, de Herrmann, a $1.00.
BRILLANTINA FLOR DE AMOR y GLORIAS DE PARIS, Roger y Gallet, a 60 centavos.
PASTA ANTHEA, ROGER y GALLET, la vende "LA SIRENA" a 15 centavos.
LOCION FLOR DE AMOR y GLORIAS DE PARIS, Roger y Gallet, a $1.05.
LOCION Rosa de Francia, la mejor de Houbigant, a $2-50.
NIEVE HAZELINE, lo mejor para embellecer el cutis, a 40 centavos.
JABON CASTILLA FRANCES legítimo, sólo en "LA SIRENEA," a 20 centavos caja.
LOCION FLORAMYE y POMPEYA, de Piver legítima, a 51 centavos.
JABON LECHE, de E. Condray, a 90 centavos caja.
ESENCIA "VETIVER", última creación de GUERLAIN, a $1.25.
CREMA "SIMON" legítima, sólo en "LA SIRENA", a 28 centavos.
LOCION BRISAS DEL MALECON, la preferida, a $1.40 pomo.
ELIXIR PIERRE, el mejor dentrífico a 28 centavos.
CREMA POMPEYANA, para masage, a 50 centavos.
ESENCIA BRISE NATALE, la más en moda, a $1.75.

EL DIA 31 DEL CORRIENTE

es la fecha en que termina LA SIRENA de dar los tickets especiales para adquirir el derecho la persona que tenga más cantidad al regalo número 1, un precioso par de jarrones. La que le siga en cantidad obtendrá el número dos, (una elegante ponchera con su servicio). Y, la que le siga, el número tres, (un magnífico juego de té con su mesita).

ADEMAS de dar por cada peso uno de estos tickets especiales, sigue LA SIRENA obsequiando con los sellos para regalos que con tanto anhelo guarda su clientela, obteniendo con ellos magníficos regalos que exhibe en sus elegantes vidrieras.

Los tickets no agraciados serán canjeados CADA CINCO por un precioso joyero con su vasito o CADA UN TICKET por diez de los sellos especiales de

LA SIRENA

R. Prendes, Propietario--Reina esquina á Angeles--Habana

AGENCIA DEL ESPECIFICO "VINCITOR" LA MEJOR PARA LA CALVICIE

C 2701 alt.

Un libro muy recomendable

El virtuoso e ilustrado Padre Sumalla, aquel que fué Rector del Colegio de Belén, en esta ciudad, donde dejó grato recuerdo, ha publicado varias interesantes obras, entre ellas, una gramática titulada "El Inglés al Alcance de Todos."

Para que se pueda juzgar de la importancia de dicha obra y de lo bien acogida que fué por verdaderas autoridades en la materia, reproducimos con el mayor gusto las siguientes cartas dirigidas al querido Padre Sumalla, por entidades tan respetables como los Obispos de la Habana y de Pinar del Río, respectivamente.

Otros muchos atestados, a cual más hermosos, recibió el Padre Sumalla en premio de su fructífera y utilísima labor. Por ello le felicitamos cordialmente.

He aquí las cartas a que nos referimos:

Habana, 19 de Agosto de 1911.

Rev. Padre Antonio Sumalla.

Mi venerado y querido Padre: Acabo de recibir el ejemplar de su importante obra "El inglés al alcance de los niños," que ha tenido usted la bondad de enviarme.

Al dar a usted las más expresivas gracias por su bondadoso obsequio, le felicito con todo mi corazón por tan utilísimo libro, el que ha de ser de gran provecho para la estudiosa juventud.

Aprovecho esta oportunidad para reiterar a usted los sentimientos de mi consideración y afecto, quedando de usted muy atento antiguo discípulo que lo quiere

† *El Obispo de la Habana.*

Pinar del Río, 29 de Noviembre de 1911.

Rev. P. Antonio Sumalla.

Mi venerado Padre:... Doy a usted las más expresivas gracias por los dos ejemplares que me ha enviado de sus obras para aprender los idiomas inglés e italiano. Sólo puedo juzgar de la primera, porque conozco el idioma inglés, y le puedo decir que es uno de los mejores libros que he visto, en su clase.

Soy de usted, mi buen Padre, affmo. s. s.

† *El Obispo de Pinar del Río.*

NECROLOGIA

Está de duelo un antiguo y laborioso empleado de la administración del DIARIO DE LA MARINA, don Alberto Zaldarriaga, tan querido de todos en esta casa.

Llora en estos momentos, desgarrada su alma por el más hondo de los dolores, la muerte del hijo de su idolatría, el infortunado Ricardo, en quien cifraba sus mejores caricias y sus mayores esperanzas.

Ante el duelo que le embarga son inútiles todas las frases de consuelo.

Sólo le aconsejamos, en aras de nuestro afecto, que tenga la resignación necesaria para sufrir tan rudo golpe de la adversidad.

¡Pobre criatura!

Gran Cinematógrafo de la Glorieta de la Playa de Marianao

En vista de la magnífica acogida que han tenido no sólo por las familias temporalistas, sino por los vecinos todos de aquellas inmediaciones, las magníficas funciones que allí se celebran todos los jueves, sábados y domingos, el empresario, deseoso de corresponder de alguna manera al favor del público, y accediendo a distintas solicitudes, ha resuelto aumentar una función por semana que tendrá lugar los martes. Con ellos están de plácemes las familias de aquellos contornos ,pues resultan verdaderamente deliciosas las noches en aquel lugar, amenizado por la exhibición de espléndidas películas, acompañadas de música escogida y donde se disfruta de una brisa agradable tan deseada en esta época de calor.

POR LAS OFICINAS

PALACIO

La reclamación de Reilly

El Secretario de Hacienda señor Gutiérrez Quirós, estuvo esta mañana en Palacio conferenciando con el Secretario de la Presidencia, doctor Remírez, sobre el proyecto de decreto por el cual se concede el crédito para satisfacer el importe de la reclamación de Mr. Reilly.

SECRETARIA DE GOBERNACION

Comisión electoral

El Secretario de Gobernación, señor Laredo Bru, ha dirigido hoy una comunicación a los Presidentes de los Partidos Conservador y Liberal, señores Varona y Zayas, respectivamente, haciéndoles saber que habiéndose acordado por el señor Presidente de la República la formación de una Junta compuesta de un miembro de cada partido político y presidida por dicho Secretario, a fin de discutir y resolver cualquier duda que surja con motivo de la aplicación de las disposiciones dictadas o que en lo adelante se dicten por la referida Secretaría, en relación con las próximas elecciones, así como de cualquier otra duda que nazca, y que dicha Secretaría haya de resolver con arreglo a la ley, les ruega con tal motivo que nombren un miembro de cada uno de dichos partidos, para que en unión del Secretario antes nombrado resuelvan las dificultades aludidas.

Una instancia

Los vecinos del barrio de Bartolomé, término de Remedios (Santa Clara), han dirigido una instancia a Gobernación, solicitando que por la Secretaría de Justicia se haga la segregación del Juzgado Municipal de Güeira, o Buena Vista, de las haciendas de Viñas, por haber sido éstas repartidas en solares para ampliar el citado pueblo.

SECRETARIA DE ESTADO

Rebaja

El Cónsul de Cuba en Cádiz, ha dado cuenta a la Secretaría de Estado de que a contar desde el día primero de este mes, la compañía inglesa de cables "The Eastern Telegraph Company Limited," ha rebajado los precios por palabra entre Cádiz y la Habana, á 1'23 francos.

De esta rebaja quedan exceptados Guantánamo y la Caimanera.

SECRETARIA DE HACIENDA

La pesca de esponjas

Una comisión de esponjeros de Caibarién visitó esta mañana al Secretario de Hacienda, solicitando que se cumplan las disposiciones vigentes sobre la pesca de esponjas, a fin de impedir que se extraigan las que no son de tamaño legal.

Se les ha recomendado que presenten la solicitud por escrito.

La graduación de licores y vinos

El señor Secretario de Hacienda ha dictado la siguiente Circular:

"Por cuanto se ha podido comprobar que en Almacenes de víveres y otros en que se expenden licores y vinos, así como en cafés y cantinas, se lleva a cabo con frecuencia la rebaja de graduación de dichos caldos y se les adicionan otros líquidos o substancias, alterando con esos procedimientos las condiciones en que los mismos fueron importados o extraidos de las fábricas, y poniendo al consumo, en el caso de la ampliación, mayor cantidad que aquella que pagó el Impuesto Espécial; y por cuanto erroneamente se han dictado en algunos casos sentencias absolutorias, fundándose en que tales operaciones, por efectuarse en pequeñas cantidades, no constituyen transgresiones de la ley; esta Secretaría ha acordado advertir a los interesados, que tales manipulaciones caen dentro de las disposiciones del Decreto número 665 del extinguido Gobierno Interventor, que las califica como fabricación clandestina, y que en todos los casos en que se compruebe que se han efectuado esas operaciones se aplicarán al infractor las disposiciones del referido Decreto número 665."

No es posible

Se ha comunicado a la señora Catalina Marimón, Presidenta de la Congregación Hijas de María, que no está en las facultades de la Secretaría de Hacienda eximir de derechos arancelarios las cintas de algodón y seda que se importan con destino a dicho Congregación.

Los muestrarios de mercancías

Se ha pasado la siguiente circular a los Administradores de las Aduanas: "Visto que en las Declaraciones Verbales de muestrarios de mercancías que se despachan al amparo de la Partida 327 del Arancel vigente, ocurren con frecuencia errores de cálculo, etc., con perjuicio del Tesoro, por cuanto al notarse aquellos, ya los responsables del pago de las diferencias de derechos dejados de recaudar, se han marchado del país y obtenido la devolución de setenta y cinco por ciento (75 por 100) de los derechos, esta Secretaría tiene a bien disponer que en lo sucesivo se remitan inmediatamente después de verificarse el despacho, las Declaraciones Verbales de que se trata, a este Centro, para su aprobación o expedición de reparos a que las mismas dieran lugar, con el fin de que se rectifique en tiempo cualquier error que se hubiere cometido, con ingreso de los derechos correspondientes.

Lo que se publica para general conocimiento, debiendo las dependencias y demás oficinas subalternas acusar recibo de la presente.—De usted atentamente, (f) Raimundo Sánchez, Sub-Secretario de Hacienda."

Entrevista

El Director de la Lotería, señor Castañeda, celebró esta mañana una larga conferencia con el Secretario de Hacienda, señor Gutiérrez Quirós.

El señor Alonso Castañeda dirigió el sábado un escrito al señor Presidente de la República, renunciando a la licencia de cuatro meses que le ha concedido sin haberla solicitado.

LOS CAMBIOS DE TEMPERATURA

Muy penosos son los cambios de temperatura para los que padecen del pecho, asma o bronquios, pero para que no todo sea disgusto o pena ahí están palpables los beneficios que a todos reporta tomar el "Renovador de A. Gómez."

Maravillosas son las curas que ha hecho el famoso "Renovador de A. Gómez," en millares de enfermos desahuciados, lo que es necesario tener muy presente.

ASUNTOS VARIOS

Exceso de carga

En los días en que duró la huelga de carretoneros—que pocos días fueron—los trenes de Marianao funcionaron para cumplir su itinerario, pero no porque condujesen material alguno.

Ahora que todo ha vuelto a su estado normal y que las diferencias surgidas entre el capital y el trabajo han quedado zanjadas, se hace necesario aumentar el número de carros para poder transportar tanta mercancía como se encuentra depositada en los almacenes del Arsenal, de la Havana Central. Hasta los almacenes en construcción para el Oeste han tenido que utilizarse para depósito.

Diariamente salen para los distintos puntos de la Isla de noventa a cien carros cargados de víveres.

Dispensario "La Caridad"

Los niños pobres y desvalidos cuentan sólo con la generosidad de las personas buenas y caritativas. Necesitan alimentos, ropitas y cuanto pueda producirles bienestar. El Dispensario espera que se le remitan leche condensada, arroz, azúcar y alguna ropita y calzado.

Dios premiará á las personas que no olvidan á los niños desvalidos.

El Dispensario se halla en la planta baja del Palacio Episcopal, Habana número 58.

DR. M. DELFIN.

CORREO EXTRANJERO

AGOSTO

El nuevo Emperador.—Su ascensión al trono.

Londres, 2.

En cuanto murió el Mikado el santuario imperial fué descubierto, según los ritos del sintoísmo, y se depositaron sobre el altar las ofrendas tradicionales de flores y de arroz. Después se abrieron las puertas del santuario, y entraron los testigos. Uvakura anunció solemnemente a los espíritus de los antepasados la subida al trono del nuevo Emperador, y las campanas saludaron al Mikado. Los testigos del Emperador y de la Emperatriz hicieron sus devociones.

La ceremonia fué extremadamente breve para no interrumpir la continuidad de la dinastía, cuyo origen remonta a dos mil años.

En seguida se transfirió el tesoro sagrado al nuevo Emperador, el cual, llevándolo en la mano y seguido de todos los grandes dignatarios del imperio, se colocó en una plataforma frente al trono. El Príncipe Tokudaigi, como gran chamberlán, depositó sobre una mesa, delante del Príncipe, la espada sagrada, el escudo, el collar de joyas y el espejo sagrado. Todos los asistentes se inclinaron entonces ante el nuevo Emperador.

Terminada la ceremonia el Emperador confirmó en su puesto al primer Ministro y al Presidente del Consejo privado.

La "entente" ruso-japonesa

Londres, 2.

Por informes fidedignos se ha sabido hoy que la nueva "entente" ruso-japonesa, de que tanto se habla estos días, data de hace dos meses.

El empréstito chino fué la cuestión que dió lugar a las conversaciones ruso-japonesas, a consecuencia de las cuales se llegó al acuerdo mencionado.

Sabido es que una de las condiciones puestas por Rusia y el Japón para formar parte del sindicato internacional, era que con el dinero del empréstito, China no podría emprender nada contra los intereses especiales de dichas potencias en el territorio chino.

En aquella ocasión, Rusia pidió a diversas potencias que reconociesen sus derechos especiales con el Turquestán chino, en Mongolia y en Mandchuria. Varias potencias contestaron que no reconocían más acuerdos que los establecidos en los tratados, y entonces se entablaron negociaciones entre Tokío y San Petersburgo.

Para comprender lo que las dos naciones contratantes entienden por sus derechos especiales, basta recordar el discurso pronunciado a fines de Abril en la Duma por M. Sassonof.

Afirmó entonces el Ministro de Negocios Extranjeros que Rusia reclamaba influencia preponderante en la Mongolia, salvo en la región del ferrocarril de la Mandchuria Meridional, que está en manos del Japón desde la guerra.

La "entente" se ha hecho sobre esta base.

El valor del nuevo acuerdo, cuya esencia, si no el texto, ha sido anunciada a los Gabinetes de Londres y París, es que ha consagrado definitivamente la cooperación ruso-japonesa en los asuntos de China.

Este es un resultado con el que tendrán que contar en lo sucesivo las potencias interesadas en mantener el "statu quo" chino.

GONZALO G. PUMARIEGA

ABOGADO

HORAS DE CONSULTA: DE 1 A 4.
Estudio: Prado núm. 123, principal, derecha.
Teléfono A-1221 Apartado 993
C 2899 26-15 Ag.

CABLEGRAMAS DE LA PRENSA ASOCIADA

VIA ESTADOS UNIDOS

DE AYER

SERVIA Y TURQUIA

Belgrado, Agosto 25.

El gabinete servio se ha reunido con objeto de tratar sobre la situación creada por los turcos con los súbditos servios cerca de la frontera.

El ministro de Asuntos Extranjeros, manifestó que utilizando todos los medios a su alcance había tratado de conseguir que el gobierno de la Sublime Puerta dictase las medidas necesarias, a fin de que fuesen reprimidos los asesinatos de servios, y castigados los autores de los cometidos hasta ahora, pero que en vista de que todos sus esfuerzos resultaban inútiles, ponía el asunto en manos de sus compañeros, para que éstos resolviesen lo que estimaran más conveniente.

Se trató sobre la necesidad de declarar la guerra a Turquía y sobre los medios con que cuenta la nación para esto; después de haber estado discutiendo el asunto, por espacio de varias horas, los ministros terminaron el consejo sin haber tomado acuerdo alguno.

Los telegramas que de la frontera de Turquía se recibieron en la noche de ayer, son los que han hecho insostenible la situación e inevitable la guerra, pues en ellos se comunica que la soldadesca turca atacó la población de Sienitza, en el territorio servio, causando la muerte a muchos de sus habitantes.

LA PETICION DE ROOSEVELT DENEGADA

Washington, Agosto 25.

El Comité del Senado que está encargado de investigar cuanto se relaciones con las cantidades donadas por individuos y corporaciones a favor de los fondos electorales de los partidos en las campañas anteriores, no podrá acceder a los deseos expresados por el ex-presidente Roosevelt, en el telegrama que envió ayer a su presidente, para declarar mañana, sobre las inculpaciones que se le han dirigido, porque no volverá a reunirse hasta el mes de Septiembre.

INDIGNACION DE ROOSEVELT

Oyster Bay, New York, Agosto 25.

Al enterarse el coronel Roosevelt de que no le será posible explicarse ante el Comité del Senado, en la forma que había solicitado, sobre las declaraciones en que se le acusa de tener conocimiento de que el trust del petróleo había contribuído con $125,000 para su campaña electoral, protestó indignado contra el Comité, por haber éste consentido que Mr. Archbold, el miembro del Consejo de Dirección de dicho trust que le dirigió esas inculpaciones, saliese ayer para Europa, sin hacerle nuevas preguntas sobre el caso relatado por él; en vista de que no quiere oírsele, Mr. Roosevelt dirigirá una carta al Comité, en la que desmuzará todos los cargos de Archbold; esa carta será dada a la publicidad por medio de la prensa.

DEFENDIENDO LA COLETA

Pekín, Agosto 25.

Varios miles de soldados, de los que no pueden conformarse con el nuevo régimen establecido en China por la revolución, se enfurecieron al conocer la orden dictada por el gobierno, para que todos se cortasen la coleta, y decidieron entrar a saqueo, en todo el distrito donde se encontraban destacados, que era Tungh-Whow, lugar situado a alguna distancia al Este de esta capital.

Por la razón apuntada, la de la orden contra la coleta, que consideran los sublevados como elemento indispensable de vida, se explican los sucesos ocurridos, a los cuales nadie atribuye significación política.

YUAN-SHI-KAY Y SAN-YAT-SEN

Como para demostrar que existe la mayor armonía entre el Presidente de la República, Yuan-Shi-Kai, y el que fué jefe de la revolución, doctor San-Yat-Sen, de quien se dijo hace poco que había sido asesinado por orden del jefe del Ejecutivo, ambos personajes comieron juntos en la tarde de hoy; fué un banquete fraternal ofrecido por Yuan-Shi-Kai al que derrocó a la dinastía imperial.

Cuando terminó la fiesta se dió a la publicidad una declaración firmada por el doctor Sen y Yuan-Shi-Kai, en la cual anuncian que se han puesto de acuerdo respecto a la línea de conducta que debe seguir el gobierno en todos los asuntos importantes, a fin de que el país marche por el camino del progreso y sean restañadas las heridas que en la riqueza pública causó la guerra.

BUEN CONSEJO

—¡Pobre bebé! ¡Qué delgado!
Déle usted a esa criatura
leche fresca sana y pura
y ya verá el resultado
Mas sin subterfugio alguno,
cómprela en la lechería
"La Verdad," Jesús María
número setenta y uno.
c. 2823 1-26

DE HOY

LOS NUEVOS ACORAZADOS INGLESES

Londres, Agosto 26.

El "Times" anuncia en su edición de esta mañana, que los acorazados que se construirán el año entrante tendrán mayor eslora que los del tipo "Iron Duke" que se están construyendo en la actualidad, y además que se blindarán sus cubiertas superiores con placas curvas, para resistir los ataques de los aeroplanos.

DESCONTENTO DE LA PRENSA INGLESA

La mayoría de los periódicos de esta ciudad se lamentan en sus editoriales de hoy de que el presidente Taft haya firmado la ley relativa al paso por el canal de Panamá y declaran que el gobierno británico dejará de cumplir su deber si no insiste en someter el asunto al Tribunal de Arbitraje de La Haya.

FRANCESES DETENIDOS COMO REHENES

Casa Blanca, Marruecos, Agosto 26.

Los franceses que fueron hechos prisioneros en Marraquesh por las tropas de El Shiba, pretendiente al trono de Marruecos, son detenidos por este como rehenes.

DECLARACIONES DEL MINISTRO DE LA GUERRA

Constantinopla, Agosto 26.

El Ministro de la Guerra ha declarado hoy que hay pocas probabilidades de paz con Italia; pero que las desavenencias con Montenegro pueden considerarse prácticamente arregladas.

MAS BARCOS PARA NICARAGUA

Seattle, Estado de Washington, Agosto 26.

El crucero protegido "Colorado" ha salido hoy para Corinto, y mañana lo hará el crucero "Cleveland."

BUSCANDO SALIDA A SUS PRODUCTOS

Sydney, Nueva Gales del Sur, Agosto 26.

El gobierno de esta colonia ha acordado establecer en la costa Occidental de América una agencia comercial, con el objeto de establecer con los Estados Unidos y el Canadá relaciones mercantiles de mayor importancia.

NUEVO RECORD DE VELOCIDAD

Columbus, Ohio, Agosto 26.

El chauffeur Spencer Wihart, corriendo una máquina de "Mercer," estableció hoy un nuevo record mundial para las 200 millas en una pista de tierra blanda, distancia que recorrió en 3 horas, 29 minutos y 4 segundos.

ACCIONES DE LOS FERROCARRILES UNIDOS

Londres, Agosto 26.

La cotización de las acciones comunes de los Ferrocarriles Unidos de la Habana registradas aquí, abrió hoy a £88¼.

COTIZACIONES DEL AZUCAR

Azúcares centrífugas, pol. 96, 11s. 9d.

Mascabado, 9s. 9d.

Azúcar de remolacha de la anterior cosecha, 11s. 9d.

En la enfermedad y en la prisión se conoce á los amigos, y en el sabor se conoce si es buena la cerveza. Ninguna como la de LA TROPICAL.

AVISO

Rogamos por este medio a nuestros corresponsales y demás personas interesadas en ello, que no nos envien ni por telégrafo, ni por correo, ni por ningún otro medio, descripciones o citaciones de actos políticos, como no sean referentes a los que celebren las convenciones nacionales y provinciales — y en las capitales de provincia y poblaciones importantes las convenciones municipales—de los distintos partidos o grupos.

El *Diario de la Marina* que es un periódico independiente, rechazará, sin devolver los originales, toda esa clase de información, por carecer de interés general.

NOTAS PERSONALES

Rogelio González.

Hoy se ha embarcado con rumbo a Cayo Hueso nuestro querido amigo Rogelio González, empleado en los talleres del DIARIO DE LA MARINA.

El objeto que motiva su viaje es contraer matrimonio con su prometida la bella señorita Mercedes Debeso.

Mil felicidades.

De Giovanni Nicolini

Una carta

Con sumo gusto publicamos la siguiente carta de despedida del genial escultor señor Giovanni Nicolini:

Sr. Director del DIARIO DE LA MARINA
Ciudad

Estimado señor:

Herido, mas no vencido, marcho de este encantador país, llevando conmigo el más grato recuerdo de la simpatía demostrada por su periódico hacia mí y de la prensa en general, legítima representación de la opinión pública.

Le agradeceré mucho, señor Director, la publicación de estas líneas, sincera expresión de agradecimiento para los que me acompañaron y me acompañan con el deseo de mi triunfo en el concurso del monumento al glorioso General "Maceo," al cual he dedicado todo mi entusiasmo de artista.

Gracias, señor Director, por tanta bondad,

De Vd. afectuosamente,

Habana, 24 de Agosto de 1912.

GIOVANNI NICOLINI

No sólo no ha sido vencido el señor Nicolinni, como con gesto de bella altanería reconoce él mismo, sino que su paso en Cuba dejará un grato recuerdo de su gloriosa personalidad artística.

Por nuestra parte lo despedimos con mucha admiración y afecto.

COSA RICA

Todo el que prueba el chocolate de la antigua y acreditada fábrica de Mestre y Martinica exclama: ¡qué cosa más rica! ¡ésto es lo más sabroso que se toma!

Ese rico chocolate es todo de superior calidad. Sin embargo, hay algunas clases verdaderamente selectas. Esas clases son las extras, 8, 6, 5, 4,3 y 2 y las de vainilla o canela A, B C.

El chocolate y los demás excelentes productos de Mestre y Martinica se venden en todas partes.

Pidan siempre esos productos. Son los mejores que hay.

c. 2645 1-26

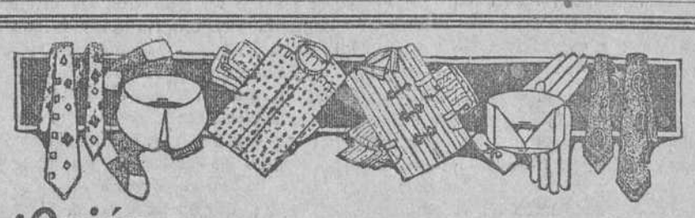

¿Quién es el que tiene siempre las últimas novedades en Corbatas, Camisas, Cuellos y Puños, Medias, Payamas é infinidad de artículos en el ramo de camisería, único á que hoy se dedica? . . . . . La casa más chic de la Habana: la que el público conoce con el simpático nombre de

"LA REVOLTOSA" San Rafael núm. 24.

C 2929 alt. 5-22

IMPERMEABLES

Pida catálogo

S. Benejam

C 29[illegible] al 4-21

La preciosa niña BERTICA ARGÜELLES Y STORCH

La oruga de Celito

Cuento

Mis pequeños lectores: dejad un momento el trompo, olvidad un instante la muñeca y prestadme un poco de atención.

En aquel colegio todos éramos huérfanos; nuestros tutores pagaban la pensión estipulada y allí nos educaban los maestros. Esta era la costumbre por la que el colegio se regía; pero una vez fué quebrantada la costumbre en gracia a una triste desgracia, y el director aceptó a un niño que no supimos nunca de dónde venía, pero sí que era tan pobre que no tenía nada ni nadie que le amparase.

Para vergüenza nuestra he de confesar que le miramos todos con hostilidad. Nos desagradaba su mísero trajecillo, su gesto retraído y tristón y su figura, muy desmedrada y con una protuberante giba en la espalda. Por si todo esto no fuera bastante, nos le aisló más aún el hecho de que allí teníamos todos nuestros juguetes, que cambiábamos o nos cedíamos con gran complacencia, haciéndonos la ambiciosa ilusión de que podíamos disponer de todos ellos; y con el jorobadito nada podíamos cambiar porque nada tenía.

A pesar de ser tan chicos, ya discurríamos que el que nada aportaba a la república infantil, más pronto nos quitaría que nos daría, y le hicimos el vacío, como si ya fuésemos unos envilecidos hombres.

¡Cuántas veces hubo de reconvenirnos el director por la conducta egoísta que observábamos!

—A Celito le habéis de mirar como a los demás.

Pero nosotros ¡que si quieres! Le llamábamos Celito, como el director, para abreviar el nombre de Celestino que le pusieron; ¿pero tratarle como el director? nadie.

En el patio y en el jardín, a las horas de recreo, se le veía solo al jorobadito. Tal vez hubiésemos llegado a compadecernos, validos de nuestro superioridad, pero lo impidió el hecho de que en una cosa nos aventajase y nos postergase a todos: en el estudio. Tenía Celito una inteligencia tan clara y un amor tan grande al estudio, que se puso a la cabeza de la clase y no hubo ya quien le pudiese echar de tan envidiado puesto.

¡Ah!, pero en el gimnasio nos vengábamos bien. Qué manera de hacer flexiones en el trapecio y en las paralelas; qué resistencia para las pesas; qué incansables para las barras...

Y el jorobadito, nada: nos miraba desde un rincón de la sala tristemente. Había probado un día en las paralelas y le acometió una tos horrible; el director le prohibió hacer gimnasia. Nos reímos mucho, con una crueldad tan irreflexiva e inhumana, que fuimos causa de que Celito llorase. El director nos lo afeó muchísimo, y como notase nuestra animadversión, se dedicó a ponérnosle como ejemplo para todo. Cuando alguno no se sabía la lección, el director le decía:

—Aprendan ustedes de Celito.

Cuando alguno cometía una imprudencia, lo mismo, y Celito vino o ser nuestra sombra, nuestro enemigo, aunque procurábamos disimularlo.

Pero hubo un detalle en el que nadie disimuló; veréis. En el colegio había un número fijo de plazas, y cuando fué admitido Celito estaban todas cubiertas. En la sala del dormitorio se hizo un hueco para su cama; en el refectorio nos estrechábamos un poco para que el jorobadito cupiese; en la clase, ¡oh, en la clase, todos sobrábamos menos él!... Pero lo que no pudo confiársele fué el árbol.

Desde que se fundó el colegio había en el jardín el mismo número de árboles que de plazas; los plantaron los primeros colegiales, y todos los que les sucedieron iban cuidándolos. Cuando las plazas no estaban cubiertas, sobraban árboles; cuando lo estaban, como en aquella ocasión, cada colegial teníamos nuestro correspondiente árbol, del que cuidábamos con la esperanza de cambiarnos los frutos y hartarnos de tan dulce glotonería.

Para Celito no hubo árbol. Cuando nos veía revolver con las palas sacando la tierra de los alcorques para que el agua se estancase bien, el jorobadito se ponía muy triste. Recuerdo la mirada de aquellos pobres ojos azules extasiada en nuestra alegría. Y él sin saber qué hacer, sin tener en aquellas horas en qué ocupar su tiempo... Oía al director que nos animaba diciéndonos:

—Ya veremos en la primavera quién le ha cuidado mejor; ya veremos qué árbol echa más flores, y el que tenga más flores tendrá más fruto.

¿Y Celito? ¿Qué iba a tener Celito para la primavera? ¡Cómo no fuese aquel gusano que guardaba en una caja de sobres!

¿Un gusano? Sí, mis pequeños lectores; el pobre jorobadito, no sabiendo de qué cuidar, cuidaba de un gusano. Era una oruga que se encontró una tarde debajo de uno de nuestros árboles. Nosotros la íbamos a aplastar con los pies cuando él se interpuso y la salvó. El director salió en su defensa: ¿no teníamos nuestros árboles? pues bueno que le dejásemos a Celito su oruga.

Desde entonces la tenía dentro de una caja de sobres, en cuya tapa había practicado varios agujeros y por allí la echaba hojas frescas. Todos los días limpiaba la acartonada prisión y sacaba al insecto para que se arrastrase un poco bajo el sol; cuando nos retirábamos guardaba la caja en un hueco de la tapia.

Cuando ya despuntaba la primavera, Celito dejó de bajar al jardín, y al patio y a la clase. ¡Qué perversos éramos! Todos nos alegramos. Ya no nos estorbaría en nuestros juegos, ni sería el primero en la clase, ni cuidaría de su repugnante gusano..., mejor, a ver si se moría el bicho aquel tan feo. Una tarde quisimos apoderarnos de la caja de sobres, pero el director se opuso.

Pasó un poco de tiempo; nuestros árboles iniciaban ya el botón de sus capullos; el jorobadito seguía enfermo, y la oruga... ¡quién sabe! acaso muerta ya en la ridícula caja de cartón.

Cuando nuestros árboles estaban espolvoreados de flores blancas y rosadas, se llevaron a Celito al cementerio. El director fué en el pobre cortejo y nosotros nos quedamos en el jardín contemplando nuestros floridos arbustos ¡que daban una alegría tan grande!... ¡Qué sabíamos nosotros del infortunio ajeno!

Estuvimos dudando mucho tiempo, a mí me parecía un sacrilegio el tocar a la cajita de sobres, pero, al fin, otro más decidido cometió la profanación.

—¡Qué tontería de miedo! Ahora veréis a donde va a parar el gusano.

Se apoderó de la caja y la abrió en el mismo momento que entraba el director. Del susto se le cayó al suelo y vimos atónitos, asombrados, que de dentro de la caja salía una mariposa. ¡Qué alas! Aun conservo en los ojos la impresión de aquellas alas que brillaban al sol cuajadas de colores metálicos. La vimos elevarse, revolotear por encima de nuestras flores; parecía que se burlaba del desprecio que habíamos sentido anteriormente. Y el director, con voz amable y tono ejemplar, nos dijo:

—¿La véis? Esa es la oruga; mientras el pobre Celito estaba enfermo, la oruga estaba escondida en su capullo en estado de crisálida y, al fin, vuela hoy con esas alas maravillosas. También Celito ha volado hacia el cielo. Hijos míos, amados discípulos, acordáos para cuando seáis mayores, no despreciéis a nadie; en la joroba tenía Celito las alas, en el cuerpo las tenía también esa oruga que se arrastraba por los suelos cuando queríais aplastarla. No despreciéis a nadie, que el más humilde puede tener su salas ocultas, como las de la oruga, como las del pobre Celito.

Luis Antón del Olmet.

El testamento

Había un señor muy rico, que su mayor riqueza consistía en propiedades.

Tenía un sobrino muy gastador, al que parece que no quería muy bien.

Cuando este señor murió, dejó escrito el siguiente testamento:

"Lego toda mi fortuna al Convento de monjes Franciscanos y de ella le darán a mi sobrino lo que ellos quieran..."

Los P. P. Franciscanos, dieron al sobrino un tanto, pero poco, comparado con la fortuna que dejara el tío.

Con el andar del tiempo tuvo amistad el sobrino con un abogado, y un día, contándole lo del testamento de su tío, el abogado le dijo: "Necesito ver el testamento; pues me parece interesante." Y se dirigieron ambos al convento y leyeron lo antes mencionado.

Al otro día, el abogado fué al Convento con un notario público y dos testigos; cuando se dispusieron a hablar con el superior del convento, el abogado tomó la palabra y dijo:

"—Este señor (señalando al notario) es un notario público, y estos otros señores son los testigos: quisiéramos que usted nos diera una relación detallada del testamento del señor Fulano....

Conforme el padre, mostró a los citados señores la relación del legado, y entonces el abogado interrogó:

—¿Podrían decirme las propiedades que ustedes quieren y las que dejan al sobrino?

Y el padre, con su habitual amabilidad, dijo que sí. Y señaló las propiedades que ellos querían y las que dejaban al sobrino.

Pasaron varios días y el abogado le puso pleito al Superior del Convento, diciendo ante el tribunal, poco más o menos, las siguientes palabras:

"—Pido que las propiedades que los PP. Franciscanos escogen para ellos pasen a manos del sobrino del testamentario."

—¿Por qué?—interrogó el defensor de los sacerdotes.

Y contestó el abogado:

—El testamento dice: "Lego toda mi fortuna al Convento de monjes Franciscanos, y ellos le darán a mi sobrino *lo que ellos quieran.*" Y como consta que los padres quieren estas propiedades y la voluntad del finado es que las *que los padres quieran* pasen al sobrino, tenemos que esas propiedades pertenecen al sobrino

A.

Niños maravillosos

Vive en la ciudad de Mount Airy, en el estado de Georgia, (E. U. de la A. del N.), un ciudadano llamado James Adolph Cody que tiene dos años y tres meses de edad y pesa 119 libras. Sus medidas son: cuello, 14 pulgadas; pecho, 36; muslo, 16 y pantorrilla, 16 pulgadas. Come más que su papá y su mamá juntos. Estos son de tamaño normal. James es más fuerte que muchos chicos de tres veces más edad que él. Come lo que seis chicos de su tiempo. Se desayuna con varios bizcochos, con pan, manteca y dulce, dos vasos de leche y dos tazas de café. Almuerza y come grandes platos de verduras cocidas con tocino y empieza a llorar pidiendo más, a las dos horas de haberse hartado.

Hace cosa de un año los médicos ingleses se interesaron mucho en el exámen de Arturo Keene, un chico de seis años de edad cuyos padres vivían en Penarth, Glamorgan. Este niño se había alimentado con leche desde su nacimiento, sin haber tomado ni la menor partícula de alimento sólidos. A los seis años estaba completamente desarrollado y consumía por semana treinta jarras de leche con azúcar y un poco de agua.

Cuando Lionel Brett, un niño de Massachussets era un bebé al que su mamá llevaba en brazos, se notó que tenía algo extraño en los ojos y temiendo que se hallase en peligro de quedarse ciego lo hicieron examinar por varios oculistas, los cuales descubrieron que aquél niño poseía un maravilloso par de ojos. Si vista penetraba los cuerpos opacos con la misma facilidad con que los atraviesan los rayos X.

El doctor Ferroul, de Narbona y el doctor Grasset, de Montpelier examinaron hace algunos años a una niña, de una familia de Narbona, que tenía ojos como los de Lionel Brett. Se hicieron con ella varios experimentos, que demostraron cómo aquellos ojos penetraban, como los rayos de Roentgen, los cuerpos opacos por lo que la joven veía con toda claridad lo que había dentro de los armarios igual que si éstos fueran de cristal.

Otro niño poseedor de una vista maravillosa era un chico alemán llamado Schaffer, que causó furor en los círculos científicos hace algún tiempo. No había en su apariencia nada de excepcional, y, sin embargo, poseía unos ojos extraordinarios. Para és estaba invertido el orden de las cosas. Durante el día era completamente ciego, mientras que durante la noche la agudeza de su vista era asombrosa. En cuanto llegaba la noche el joven Schaffer veía con una agudeza con la que pocas personas ven a la luz del día. Podía entrar en una habitación completamente a obcuras y tomar en ella los objetos más pequeños, ya fuera del suelo, ya de encima de los muebles. En una ocasión su padre y su madre tiraron al suelo, en una habitación alfombrada buen número de pequeños alfileres, y, de noche envíaron a su hijo a que los buscara. Aún cuando la habitación estaba completamente a obcuras, el chico tomó todos los alfileres en un espacio de tiempo brevísimo.

Se han conocido también casos de niños con cuerpo magnético. Hace 6 años unos médicos descubrieron en la población de Vladikavkaz, en el Cáucaso, una niña de doce años cuyo cuerpo era un productor de magnetismo. Según el médico que la atendió, todos los objetos de los cuales se fijaba la joven se acercaban a ella. Una vez entró en una cocina al pasar por delante de una estantería con utensilios de guisar, todos los objetos comenzaron a ejecutar un inesperado y extraordinario baile. En otra ocasión una pesada botella que se encontraba encima de una mesa se levantó hasta el techo en cuanto la magnética se acercó a la mesa y se fijó en el frasco.

X.

XIII

Brava fiesta española,
fiesta de toros;
rezuman entusiasmo
todos los poros.
Pregones, y piropos,
y cascabeles;
luz, mantillas, madroños,
rosas, claveles.
Gentes engalanadas
que van en coche;
sedas, oros, encajes,
lujo, derroche.
¡A la plaza! ¡A la plaza!
¡Torraos muy ricos!
¡Palcos! ¡Contrabarreras!
¡Aire, abanicos!
Bocas como granadas
que ríen locas;
claveles purpurinos
como las bocas.
Animación, cantares
y gritería.
Y el padre sol que alumbra
tanta alegría.
Todo bulle y se anima,
todo se mueve.
¡Naranjas! ¡Agua fría
como la nieve!
Brava fiesta española
fiesta de toros;
rezuman entusiasmo
todos los poros.
Fiesta un poco salvaje,
pero bizarra,
seda bordada de oro
que se desgarra.
Valor, arte, colores,
sangre, elegancia,
movimiento, entusiasmo,
fuerza, arrogancia.
Mujeres, flores, besos,
insultos, gritos;
vino, dolor, sonrisas,
palmas y pitos.
Brava fiesta española,
fiesta de toros;
rezuman entusiasmo
todos los poros.

Napoleón y "Chicho"
llenos de embullo,
sumáronse gozosos
a tal barullo.
Pues como son cubichcs,
de las Españas,
llevan mucho en la sangre
y en las entrañas.
En Cuba las corridas
no se consienten,
por lo que de admirarlas
anhelos sienten,
que han sido en todo tiempo
las prohibiciones
desencadenamiento
de tentaciones.
Provistos de escogidas
contrabaneras
y de dos andaluzas
muy retrecheras,
cargados de licores
y de embutido
se fueron a la plaza
metiendo ruido.
El mono en un principio
perdió el embullo
al ver de los caballos
fuera el bandullo:
pero aplacó enseguida
los empalagos
echándose al coleto
terribles tragos.

Dió tanto vino al cuerpo
sin darle flambre,
que a poco la barriga
trocó en corambre,
y cuando el quinto toro
pisó la arena
ya creyó aplatanada
la Macarena.
Hay un refran que dice:
"No hay quinto malo,"
exceptuando aquel bicho
que era un regalo.
Tanto aquel condenado

se revolvía
que andaba de cabeza
la torería.
Al que aquel pajarraco
le tocó en suerte,
sufría, al despacharlo,
ansias de muerte,
y como allí abominan
de los miedosos
le dieron botellazos
muy cariñosos.
El mono que la sangre
siente torera,
se levanta indignado
de la barrera
y poniendo al torero
de azul y oro,
quitóle estoque y trapo
yéndose al toro.

Un silencio de muerte
reinó en la plaza
al ver del bravo mono
la extraña traza,
y aun más que su figura
causó extrañeza
su valor, su arrogancia
y su entereza.
Cuando llegó hasta el bicho,
sereno y guapo,
desplegó ante los cuernos
el rojo trapo,
metiendo el pie contrario
citó al cornudo
dando un pase de pecho
morrocotudo:
dió un cambio de rodillas
inmejorable
entre las ovaciones
del respetable,
y después de una brega
llena de suerte

se echó el pincho a la cara
para la muerte.

Todos se emocionaron
de tal manera,
que el ruido de una mosca
daba sordera,
al ver con qué pachorra
la criatura
miraba de soslayo
la sepultura.
Igual que al que la novia
le sale mala
y al mar se lanza recto
como una bala,
sin mirar a la izquierda
ni a la derecha
se lanzó sobre el toro
como una flecha.

.....

.....

Un alma sin pecado
no se va al cielo
cuando manda a la porra
lo de este suelo,
tan recto como mono,
trapo y espada
cruzaron el espacio
de nna cornada.
¡Aquello no era un mono,
Dios Soberano!
cualquiera lo tomara
por..... mono-plano.
Se convirtió en un signo
de abreviatura
estableciendo al punto
record de altura.

¿Si del tantarantazo
resultó ileso?
Por nuestra parte nada
sabemos de eso.
Porque cuando cerramos
esta edición,
aún no había bajado
Napoleón.
El lunes venidero
nuestros lectores
sabrán del resultado
los pormenores.
Si se encuentra contuso,
ileso o grave...
caso de que descienda,
que no se sabe.

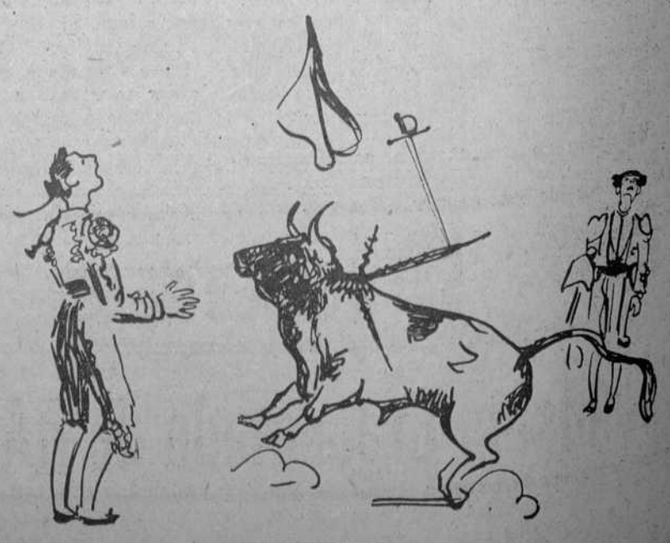

LOS AVILESINOS EN LA TROPICAL

Este Severo Redondo, asturiano de pro, tiene para el cronista bondades y delicadezas propias de un caballero de la edad media. El sábado me dijo:

—Mañana, domingo, se levanta usted a las nueve, se mete usted en el flus más romero que tenga, camina usted como químico; llega usted al café de Fernando Lobeto, en el Pasaje; pide usted allí lo que quiera y me espera usted.

—A las diez y media el cronista esperaba en el sitio de la cita y tomaba su vermouth. A las once se oye cantar la bocina de un auto; a las once y un poco más el auto hace alto frente al café. Era don Severo Redondo que venía a buscarme. Y el auto partió. Saludo cumplidamente a la bella y distinguida señora de Redondo, sonrío a las lindas hijas de Darío Alvarez, que va con nosotros y abrazo a Severo. El auto se había puesto en franquía; habíamos salvado el Vedado y cruzábamos por frente a la necrópolis de Colón. Los muertos no dicen nada, no piden nada, nada quieren; no les importamos nada, duermen en la serena quietud de lo eterno. Habíamos llegado al puente del Almendares. Allí cuatro rurales, cuatro polis y cuatro loqueros sujetan a un joven pálido de bigotín negro, que metido en su camisa de fuerza, gritaba:

¡Que no entren los forros!

¡Que no beban los forros!

¡Que los forros no bailen!

¡Que paguen los forros! El loco era Moris. ¡Pobre Moris!

Niños, niñas, jóvenes y ancianos que concurrieron a la brillante jira de los avilesinos.

—Basta; dijo el Canciller. Ni una palabra más. No habrá villancicos.

—Lloremos.

—¿Y *Rifael* Solís?

—Ligeramente enfermo.

—Sea todo por San Agustín.

En la verdura se destaca un cuadro; su marco de oro encierra un paisaje asturiano que es una filigrana de arte; es un pedazo de Asturias robado por Bordedagua y traído al lienzo por su delicado pincel; Bordedagua es artista avilesino que regala este cuadro primoroso al Círculo para que su Directiva lo venda y envíe lo que el cuadro valga a la Asociación de Caridad de Avilés. ¡Chócala, Borde!

Había llegado la bella hora de los canónigos; la del yantar. La amena concurrencia toma asiento. Eramos unos seiscientos comensales. Preside la mesa, blanca y florida, el Canciller de Hierro; a su derecha don Joaquín; más abajo el avilesino de Calávero, nuestro amado don Juan Pumariega; más abajo el generoso avilesino de Sagua José María González y entre este señor y don Juan, Piedad la gentil, la delicada, la elegante y sonriente hija del sabio maestro; a la izquierda del maestro Vidal, Cueto y la mar de *xente* buena. *Xuanón*, que ofreció la gaita y no la llevó, no andaba muy lejos. En una esquina Lalo, el de las hondas guajiras, con su dulce novia la señorita Pailly; en otra Fernández Riaño y Panchito García Castro. Que se traerán por acá estos pollos eternos; en otra esquina Oscar Maribona, con su linda novia la de los ojos tiernos; en otro grupo David Hevia, Balbino Balbín, Severo Redondo, Darío Alvarez, Mariano Fernández, el célebre Pacón; más abajo Echevarría, que está en la muda porque está mudo. Caballeros mudo Echevarría; y en otra mesa Pérez Goñi, el de *El Comercio* y Coll el del *Diario Español*. El cronista come frente a la gentil Piedad, ¡piedad, Señor! al lado del querido Cirilo Alvarez; no muy lejos de *Casona* ni de Ramón e Isidro López. *Bartolo* nos dió un abrazo.

La música del Cuerpo de Bomberos, que ameniza el yantar, la dirige Deogracias Hermida y su batuta nos lanza una selección de la obra más flamenca, de "Caramelo," que exalta a los comensales haciéndoles ponerse en pie y aplaudir ruidosamente. ¡Viva España! ¡Viva! Y entonces la paloma blanca de la caridad batió sus alas bajo el mamoncillo. Se pedía para la Asociación de Caridad y cada quisque tocó a peso. ¡Bienaventurados los pobres de Avilés! Los únicos que nos resistimos a dar el peso fuimos Oscar Maribona y yo. Porque don Oscar y don Fernando, si van a Asturias el verano que viene, que sí van, darán en la plaza de toros de Avilés una corrida de novillos a beneficio de la misma Asociación. Y así lo juran con la mano puesta sobre los Santos Evangelios. ¿Qué hubo? La lluvia de pesos llegará entonces a la inundación. Los pobres de Avilés serán ricos.

Ahora la banda ejecuta el gitano pasacalle Machaquito. Bravo. Gracias, Deogracias!

Había terminado el *menu;* muy abundante y muy delicadamente servido por los chicos del Palacio de Cristal, restaurant admirable para esta clase de fiestas. El *menu* fué intervenido por las aguas excelentes de Amaro, de San Antonio, de Isla de Pinos. Para terminar se derrochó la sidra espumosa, el dorado champán de la tierra, el zumo de nuestras floridas pomaradas. Los tabacos *avilesinos* fueron el deleite, el sueño feliz de los que sáben fumar.

Para que lloren y muerdan el cordobán los que no estuvieron con los avilesinos ayer, ahí va la lista del mujerío espléndido, de la que fué encanto y perfume y esperanza de la fiesta:

Señoras: Mercedes Escarpa de García, Josefina Badía de Echevarría, Pilar Alvarez de Alonso, Josefina Vázquez de García Robes, Encarnación Blanco, Angela Alvarez de Alvarez, Encarnación Granda, Teresa García de Balbín, Gabriela García de Lainez, Teresa Lainez, Valentina Muñiz de Corbato, Brígida Sánchez de Muñiz, María Matheu de Fernández, María Sánchez, Isabel Martínez de Morán, Caridad Menéndez de Blanco, Isabel Suárez Puerta de Rodríguez, Celia Rodríguez de Rey, María García de la Cruz, Emma Menéndez de García, Mercedes Vega de García, Sara Maribona de Hevia y Carmen Rubio de Iraizoz.

Señoritas: América Pallí, María Teresa Pallí, Carolina Pons, Elvira Fernández, María Rosa García, Angelina González, Adolfina Alvarez, Socorro Blanco, Lucía Cadreche, Irene Hernández, María Pérez, Carmen García, Estela Pichardo, Alejandrina Colina, Hilda Hernández, María Fernández Matheu, Clara Rubio, Leonor Menéndez, Amparo Menéndez, Antia Santacana, Herminia Rodríguez, Celia Maribona, Aida Bonet, Josefina Mesa, Piedad Aramburu y Blanca Vázquez Madruga.

A las tres ya cantaba Lalo, el dependiente más simpático de la isla, sus hondas guajiras, intentaban Xuanón matar el reptil, perdónenme los señores *curros*, ya se iniciaba el baile; las parejas comenzaban a pasar; el danzón era blando, doliente, enardecedor. El cronista se despide. Cambia un abrazo cariñoso con el maestro de Guanajay, se inclina levemente ante el espléndido mujerío, saluda con gran cariño a todos los avilesinos, hace que se va y se vá. Antes de irse dió un grito. ¡Viva Avilés!

A las puertas del jardín me esperaba el caballero de la Edad Media, Severo Redondo. Su automóvil me traslada a Palatino donde cantan los de Tineo, que también son asturianos.

¡Gracias, Severo del alma! Adiós, Balbín. Pacón va conmigo. Me acompaña el formidable Pacón. Antes recojimos los *perdones*, paquetico muy delicado que confeccionó la dulcería del gran café y restaurant "El Casino."

FERNANDO RIVERO.

Un silencio misterioso vive en los jardines de La Tropical. Bajo el mamoncillo ni una voz ni un suspiro; solo sonríen a la brisa las pompas verdes de los árboles. Penetramos sigilosamente y nuestra sorpresa fué un tumulto para nuestro corazón. Bajo el mamoncillo estaban todos los de Avilés, un centenar de cubanos, un millar de españoles y con los de Avilés todo Guanajay: todo Guanajay porque Guanajay es Aramburu, el maestro, el cívico, el irreductible, nuestro caro e ilustre compañero don Joaquín que arribó a los jardines acompañado de su linda hija Piedad.

Lo que no se ven son señoras y señoritas. ¿Do están?

—Están poniéndose bien con Dios y pidiéndole que perdone a sus señores maridos sus pecadillos, que sí que los tendrán; esto lo pedían las señoras; las señoritas indudablemente pedían al altísimo un novio bueno, gentil, trabajador y honrado; un maridito para más tarde. Cambiamos un abrazo asturiano con don Joaquín; estrechamos las manos venerables del Canciller de Hierro don Gregorio; saludamos a todos los avilesinos y de pronto nos sorprende la marcha Real; el sacerdote que rezaba la misa ponía en lo alto el cuerpo y la sangre de nuestro Señor.

—¡Señor, pequé; tened piedad de mí...!

La misa se termina; el grupo de señoras, todas muy bellas, y el de señoritas, todas muy lindas, se confunde con los romeros ofreciendo un aspecto encantador; la alegría es intensa; bajo el mamoncillo todo sonríe, se alegra y canta; el recuerdo a la tierra late en todos los corazones.

Los viejos, los jóvenes, las señoras y las señoritas preguntan al cronista por su querido jefe, don Lucio Solís.

—Don Lucio, no viene; no viene porque grande es la fiesta y grandes son los avilesinos, los hermanos de don Lucio; pero más grande es el hogar; el hogar es sagrado. La bella señora y la hija mayor de mi jefe querido celebran sus días hoy.

Los avilesinos en su gran banquete, bajo el mamoncillo abuelo.

LOS DE TINEO EN PALATINO

...; el Presidente ... y todos los miembros de su Directiva.

Es la primera vez que un vehículo sube de Salas a la Espina sin *gavita*. Nuestro automóvil, mejor dicho, el automóvil de Redondo, subió la empinada loma valiente y rugiendo, escupiendo por el colmillo, orgulloso de llevar dentro a un tal general como don Fernando y a su ayudante de campo don Mariano Menéndez, el formidable *Pacón*. El ayudante se apea, conferencia con los amables tinetenses que componen la comisión de recibo y las puertas de Palatino se abren y pasa el general y las gentes le miran con miradas de un rencor cariñoso. Los celos, los pícaros celos, la pasión más exaltada de los corazones hidalgos de Asturias la bizarra. Al general no le tocan la marcha real; sin duda saben estos queridos tinetenses que el general va pa republicano y piensa dar su golpe. Quiera el cielo que no le salga tan mal como al heroico Riego, que a más de ser general heroico, fué paladín de la libertad. Riego era de Tineo y murió arrastrado por las calles de la corte en cumplimiento de la orden de un triste Rey. De Tineo tenía que ser.

Burla, burlando topo con Alvarez Marrón, acaso el mejor escritor de costumbres asturianas, que quería asesinarme por no haber comido con los tinetenses en su fiesta inaugural. *Pacón*, mi ayudante, le arrebató el puñal. Luego Marrón me abraza, me abrazan todos los miembros de la Directiva de este flamante club; también me abrazan el Presidente Amaro Marcos, y don Celestino Fernández, presidente interino de la Beneficencia asturiana y Presidente de honor del club Luarqués. Está allí porque los luarqueses son primos de los tinetenses. De Tineo se va a Luarca por la Espina; de Luarca a Tineo por la Espina se retorna. El secretario Emilio Pérez nos atiende y nos obsequia con gran delicadeza. Gracias, Pérez. Con los tinetenses también están un grupo de amigos asturianos que están en todas partes donde se honre y se eleve el nombre de Asturias. Don Luciano Peón, entusiasta Presidente del Orfeón Asturiano, el gran Pepe Carrió, don Celedonio Parrondo, don Serafín Fernández y don Manuel Díaz.

Muy brillante, muy amena discurría allá en La Tropical la fiesta de los avilesinos. Pero tan amena y tan brillante como la de los avilesinos discurría en Palatino la fiesta de los tinetenses. Mucha y buena xente, mucha y muy alegre y muy correcta y unas damas muy bellas y unas señoritas lindas y encantadoras de veras. Cójeme Pacón que me da el soponcio. Cójeme que tu general sueña, fantasea, se desmaya.

Mientras el orquestrón y la orquesta de Marianao cantan y las parejas discurren y pasan ondulando al ritmo oriental, un viejito tinetense que llora de alegría nos hace este relato que se nos antoja muy verídico, y sobre todo muy sincero:

"Al tratar de Tineo tenemos que lanzar a casi todo el resto de la Provincia una acusación amarga. La inmensa mayoría de los asturianos, desde Grado hasta Colombres, desde Pajares hasta Candás, no conocen la geografía de su tierra... No se atufen ni levanten el gallo los astures comprendidos en la zona señalada porque vamos a justificar ahora mismo la acusación de "autos." Raro ès el hijo del concejo de Tineo que al llegar a Oviedo o a Gijón, por ejemplo, no tenga que sostener este dialoguito:

—¿Y usted de dónde es, amigo?

—Soy de Tineo.

—¡Tineo!... Ah, sí; de Cangas de Tineo.

—No, señor; de Tineo, ¡repuño!

—No se enfade usted, hombre.

—Es que tengo razón para enfadarme. Ya me han preguntado lo mismo en Arriondas, en Infiesto, en Pravia, en Tameza, en Cabañaquinta y en otros muchos lugares y siempre con la misma cantaleta ¡Ah, sí; de Cangas de Tineo! Pues no, señor, soy de Tineo; de la villa de Tineo... Villa independiente; villa grande; villa rica; villa fuerte; villa ilustre; y eso de verla confundida; eso de verla anulada, ¡repuño!...

El de Tineo no puede decir más porque el enojo se lo impide; pero lo que él se ha callado vamos a decirlo nosotras, ya que nos encontramos con el espíritu más sereno.

La villa de Tineo, o mejor dicho, el concejo de Tineo, es, en efecto, el más importante de la región occidental asturiana y uno de los más extensos, ricos y poblados de toda la provincia. La campiña de Tineo no es empinada, ni peñascosa, ni agreste como la de gran parte de la Provincia. Sus montes y sus sierras son de poca elevación y de suaves declives y, por lo tanto, no es su aspecto tan pintoresco como las tierras de Pajares, de Aller, de Morcín y algunas otras llenas de majestad bravía.

Pero si bien es cierto que los campos tinetenses carecen de lo grandioso y lo sublime, en cambio poseen en alto grado la belleza y la "fartura." Poseen belleza incomparable: el valle de Bárcena; el vale de Navelgas; las "veigas" que se extienden entre Norón y Santullano; las fértiles planicies de Sorriba; las praderías de Sangoñedo y de las Monteras y las abruptas márgenes del Narcena con pueblos y aldeas tan pintorescas como Posada, Soto de la Barca, Santianez y Tuña."

Bravo, viejín! El anciano fuése llorando su alegría; fuése pensando en que no volverá a su tierra, a su querido Tineo...

La noche avanza; la orquesta continúa cantando; las parejas continúan en su donoso danzar; el alma tinetense vibra risueña, vibra generosa, vibra cantando. Antes que la noche curse nos apresuramos a tomar nota de las damas y damitas que hicieron de esta fiesta inaugural un verdadero encanto.

Señoras: Francisca Santana, Genoveva Fernández, Camila Peláez, Margarita Menéndez de Menéndez, María Luisa Fernández de Alvarez, Laura Fernández de González, Eugenia Novoa de Alvarez Marrón, Candita García de Reguera, Cristina Rodríguez, María Alvarez, Concepción Díaz de Méndez, Elvira López de Cortés, María Peláez, Cesárea López, Inocencia Santos, Consuelo Blanco, Felisa Argüelles de Menéndez, Virginia Menéndez, María Rodríguez, Carmen Avila, Teresa López, Manuela Garrido, Bienvenida Mellan de García, Genoveva Rico, María Josefa, Antonieta Gual de Fernández, María Alfonso de Gómez, Pilar Alvarez de Güemes, Adela Moreno, Julia González, Josefa Famos y Andrea Sueiras.

Señoritas: Antonia, Luisa y Dolores Canino, Isabel Alvarez, Narcisa Alvarez, Ceferina Parrondo, Herminia Alvarez, Dolores Iglesias, Pilar Fernández, Carmen G. Fernández, Pilar García, Conchita Fernández, Josefa Fernández, Asunción Ojanguren, Encarnación Domínguez, Rosa Gamoneda, Cristina Lanza, Josefina Fernández Díaz, Mercedes Díaz, Sagrario López, Dudivina López, Emilia Fuentes, Dolores González, Gaspara Capdevilla, Juana Mellán, Perfecta Carvajal, Antonia Alvarez, Valentina Alvarez, Adela e Isabel García, María Moreno, Herminia Cuervo, Antonia Hernández, Eloisa Varela, María Luisa Alfaro y el encantador grupito que lo forman las graciosas Antonia y Carmita Abella, Nicolasa, Jacoba y Eva Martínez, Balbina Braña y Rosita Corratgé.

Niñas: María Valdés, Julia y Teresa Fernández, Argentina Pérez, Magdalena Pérez, Eulalia Fernández, María Carro, María de las Nieves, Concepción Braña, Natividad González, Agueda Méndez, las monísimas María, Sara y Amparo García y la simpática tinetense Josefina Rodríguez.

Por algo dijimos antes que los tinetenses entusiastas rayaron ayer a la misma altura que los entusiastas avilesinos.

Felicitemos a los tinetenses por su gran triunfo; demostración palmaria de su amor a la tierra y al concejo; felicitemos por este triunfo a Asturias la bizarra y abracemos al Presidente del Club, a los miembros de su entusiasta Directiva y a todos los tinetenses. Para ellas, para las tinetensas que son muy lindas y para las cubanas, tan lindas como las tinetensas, para todas las que fueron el encanto de esta fiesta de paz, de amor y de fraternidad, vaya nuestro saludo y con nuestro saludo las flores de nuestra admiración sentida y sincera.

Montaña arriba cantaban.
Mocines de Tineo
comprai corales
Que ya vienen los pastores
por Rodicales.

DON FERNANDO.

Grupo de concurrentes a la jira inaugural del Club Tinetense.

NOTA.—Las fotografías que publicamos de la fiesta del Club Tinetense nos fueron galantemente ofrecidas por el señor Plá, notable fotógrafo de "Crónica de Asturias." Gracias.

Pídase EN DROGUERIAS Y BOTICAS
LA CURATIVA, VIGORIZANTE Y RECONSTITUYENTE
Emulsión Creosotada de RABELL
ENERGIA EN LAS ENFERMEDADES DEL PECHO
C 2747 Ag. 1

NINGUN PRODUCTO NACIONAL O EXTRANJERO SUPERA EN RESULTADOS
A LA TINTURA "GARDANO"
Premiada con Medalla de Oro en la Exposición Nacional de 1911
Comunica á las BARBAS y CABELLO un hermoso color CASTAÑO ó NEGRO natural permanente, invariable, brillante sedoso, como ninguna otra, 2 pesos estuche. Dr. J. Gardano, Belascoain 117, y droguerías, perfumerías y boticas de crédito
8626 13-13 Ag.

Preguntas y Respuestas

Un suscriptor.—Pregunta usted a qué país sería bueno dirigirse para recuperar la salud. Para ello falta saber qué enfermedad es la que usted padece.

Un viajante.—La Compañía Trasatlántica suele anunciar viajes de la Habana a Colón con escalas en Centro América. De Colón a Panamá se va hoy en ferrocarril. Cuando esté abierto el canal podrán ir los buques directamente en breves horas desde Colón a Panamá. Hoy también pueden ir; pero dando la vuelta al América del Sur en un viaje de treinta o cuarenta días.

M. V.—La Constitución dice que "son cubanos por nacimiento los nacidos dentro o fuera del territorio de la República de padres cubanos." Usted agrega: "Si un matrimonio cubano tiene un hijo en España y allí es bautizado e inscripto en el Registro Civil ¿no es considerado como español?" No, porque en otro artículo de la ley se dice que los hijos menores de edad siguen la nacionalidad de sus padres; y al llegar a su mayor edad es cuando pueden ellos optar por la de otro país y entonces queda sometido a las obligaciones de su nueva ciudadanía.

A. P.—La islas Canarias no están en el golfo de Guinea.

E. F. M.—La letra del himno de Riego, que no recuerdo ahora, se refiere a la muerte del general Riego; pero el otro himno que empieza

Si Torrijos murió fusilado
no murió por cobarde y traidor;
pues cayó con la espada en la mano
defendiendo la Constitución

se refiere al general Torrijos, que por defender las libertades fué fusilado en Málaga en 1831.

Diamela.—Tratándose de una amiga a otra amiga, aunque la amistad sea reciente o de poco arraigo, no es incorrecto enviarle una tarjeta de felicitación con motivo de ser los días de la amiga. Si se trata de un amigo y la amiga es casada, debe felicitarlo junto con el esposo. Respecto a lo demás, no se necesita procurador para una demanda judicial; pero si quiere ser servida bien y pronto, siempre cuesta algo obtener esta diligencia, y para ello es preferible utilizar un procurador.

Un suscriptor.—El tratado de paz entre Rusia y Japón se firmó el 5 de Septiembre de 1905.

Arístides.—A mi juicio, la mejor novela que se ha publicado en el mundo durante el siglo XIX, es "Madame Bovary," de Gustavo Flaubert.

En el "Vedado Tennis Club"

Festejando a los triunfadores de las regatas de Varadero---El banquete de anoche reunió a más de noventa comensales entusiastas.

Presente está en la memoria de todos el triunfo, la victoria sensacional, gloriosa del "Vedado Tennis Club" en Varadero el pasado 11 del mes que cursa.

Sus remeros defendiendo los colores de la aristocrática sociedad ganaron la famosa regata nacional y con ella quedaron detentadores durante un año más, de la discutida, de la codiciada copa de plata donada por el "Club Náutico," de la incomensurable, de la estupenda playa cardenense.

El "Vedado Tennis Club," ya lo hemos dicho otra vez, es una sociedad cubana floreciente, próspera, que marcha con velocidad arrolladora a la finalidad que se ha propuesto.

Desde hace tiempo sus menores pasos, sus iniciativas, sus arrestos, vense coronados por el éxito más completo.

Palpable muestra de lo que decimos, es esa casa, ese palacio de dos pisos rodeado de amplio parque en el que en breve va a instalarse y que ha construido, levantado, con los solos esfuerzos de sus asociados (250), quienes en medio de un gran entusiasmo cubrieron la suscripción abierta, dieron las cantidades necesarias para desarrollar el plan y construir un edificio a la altura, tan bueno, o tal vez mejor, que muchos similares suyos del extranjero, dando con esto un ejemplo patente, perenne, de su poderío, de su cohesión y de su cultura sin par y sin ejemplo en los fastos del deporte en Cuba.

La nueva casa del "Vedado Tennis Club," cabe decirlo, será la única construida exprofeso para una sociedad deportiva de su importancia, y reunirá además del "confort" más refinado y práctico, un cúmulo de detalles que la harán necesaria, forzosa para cuantos sientan afición a los ejercicios físicos.

Como referíamos al principio de esta crónica, los triunfos del "Vedado Tennis Club" han sido muchos. El último fué objeto ayer de celebración especial.

Para festejar la victoria obtenida, hace pocos días, en Varadero, se organizó un banquete que se efectuó anoche, a las ocho y media, en el amplio comedor de la casa que hoy sirve de albergue a la aristocrática sociedad del Vedado y a cuya mesa, por cierto preciosamente adornada y servida admirablemente, se sentaron unos cien comensales, entre los que se encontraban algunos miembros del "Club Atlético de Cuba" y del "Club Náutico de Varadero" y los cronistas de la prensa de la capital de la República.

Presidió la comida el insustituible, el caballeroso, el "gentlemen" Porfirio Franca, el amigo de todos, alma del "Vedado Tennis Club," al que dedica sus desvelos, sus cuidados, todos sus afanes y al que acompañaban en la cabecera, personas tan simpáticas como Nicolás de Cárdenas, Alfredo G. Domínguez, Antonio Suárez y "Chicho" Ariosa.

He aquí el "menú" para el que todos tuvieron elogios:

Canapés de ecrevises
Consomé royale
Tronçon de pargo Richelieu
Petites Becasses a la toulouse
Pierna de cordero Piamontesa
SALADE
Pudin de fresa a la rusa
LIQUEURS
Tabacos. Castañeda. Larrañaga

Durante la comida reinó la animación extraordinaria propia de gente joven y entusiasta y fué amenizada agradablemente aquélla por un sexteto de cuerdas que nos deleitó tocando lo mejor y más variado de su repertorio.

Serían muy cerca de las 10 de la noche cuando terminó el festín que dejó a todos cuantos tuvimos la dicha de asistir satisfechos y gratamente impresionados de la cortesanía y del "savoir faire" del "Vedado Tennis Club" para el que toda loa nos resulta poca.

M. L. DE LINARES.

FIN DE SIGLO

Se propone durante el mes de Agosto liquidar todas las existencias de verano á precios verdaderamente asombrosos. Un sesenta por ciento de rebaja en todos sus artículos; todo nuevo, nada de mercancías averiadas y para comprobar todo lo que decimos, adjunto detallamos algunos artículos.

Departamento de Ropa

Lencería á precios de Fábrica

Piezas con 30 varas Crea de hilo número 55, a..	$2.75.
Piezas con 30 varas Crea de hilo número 333, a..	2.75.
Piezas con 30 varas Crea de hilo número 7000, a..	3.00.
Piezas con 30 varas Crea de hilo núm. 600, yarda de ancho, a.	3.50.
Piezas con 30 varas Crea de hilo fina, núm. 5000, yarda de ancho, a..	5.25.
Piezas con 30 varas Crea de hilo fina, núm. 6000, a..	4.75.
Piezas con 30 varas Crea de hilo fina, núm. 1000, a..	6.25.
Piezas con 30 varas Crea de hilo fina, núm. 2000, a..	6.75.
Piezas con 30 varas Crea de hilo fina, núm. 3000, a..	7.25.
Piezas con 30 varas Crea de hilo fina, núm. 4000, a..	7.75.
Piezas con 30 varas Crea de hilo núm. 9000, lo más fino, a..	7.00.
Piezas Crea catalana, marca S, a..	3.75.
Piezas Crea catalana, número 290, a..	4.00.
Piezas Crea catalana, número 310, a..	4.25.
Piezas Crea catalana, número 330, a..	4.50.
Piezas Olán batista, doble ancho, de 15 metros, a..	6.00.
Piezas Olán clarín, doble ancho, de 15 metros, a..	6.75.
Piezas Madapolán, 30 varas, yarda de ancho, a..	2.25.
Piezas Madapolán francés, metro de ancho, a..	2.70.
Muselinas Suizas, bordadas, muy finas, a..	10 cts. vara.
Nansús estampados, finos, a..	10 cts. vara.
Nansús bordados, 120 centímetros de ancho, a..	60 cts. vara.
Nansús lisos, 1½ vara de ancho, a..	12 cts. vara.
Alemanisco blanco, 6 cuartas de ancho, a..	22 cts. vara.
Servilletas fleco, a..	40 cts. docena.
Servilletas dobladilladas, a..	70 cts. docena.
Warandoles doble ancho, para vestidos, a..	15 cts. vara.

Liquidación permanente de los siguientes artículos: Olanes blancos y estampados, Muselinas de cristal, Organdíes, Céfiros, Muselinas, Nansús blancos y estampados, Warandoles bordados y lisos, blancos y en colores, Irlandas, Vichys, Nansús francés, Sobrecamas olán y piqué blancas y en colores, Cortinas de punto blancas y crudas en todos los tamaños, Vestidos en cajas, en Muselinas y Punto oriental.

Departamento de Sedería

PRECIOS DE LIQUIDACION

Tiras y entredós bordados, muy finos, a..	03 cts. vara.
Tiras y entredós bordados, muy anchos, a..	10 cts. vara.
Tiras bordadas, ½ vara de ancho, a..	12 cts. vara.
Entredoses bordados, rectos y anchos, ¼ de ancho, a.	12 cts. vara.
Guarniciones bordadas, muy finas, 2 varas de ancho, a.	60 cts. vara.
Guarniciones muselina, para niña, a..	25 cts. vara.
Nansús bordados, 2 varas de ancho, a..	60 cts. vara.
Nansús bordados, muy finos, a..	25 cts. vara.
Cintas liberty para banda, en todos colores, a..	10 cts. vara.
Cinta liberty, núm. 5, en todos colores, a..	03 cts. vara.
Cinta liberty, núm. 1, en todos colores, a..	05 cts. pieza.
Cinta liberty, núm. 3, en todos colores, a..	10 cts. pieza.
Mecánicos muy finos, a..	02 y 03 cts. vara.
Chales Pompadour, con avalorios, a..	8 reales.
Chales velados de muselina, a..	8 reales.
Chales chiffon, a..	8 reales.
Sombrillas seda, tornasol, a..	12 reales.
Juegos de mantel, 6 cubiertos, a	
Encajes alemanes e imitación, a..	03 cts. vara.

Artículos que se liquidan de sedería: Tiras y Entredoses bordados, Broderíes guipour y oriental, Guarniciones bordadas y orientales, Nansús bordados, Entredoses y Encajes valencien y orientales, Cintas de gran fantasía.

Perfumería Francesa

A PRECIOS SIN IGUAL

Perfumes de moda que acabamos de recibir Divinia y Rosa de Chiraz en Polvos, Loción y Esencia.

Polvos Flores de Tokio, a..	25 cts. caja.
Polvos Leche Coudray, a..	25 cts. caja.
Polvos Novia, chicos, a..	12 cts. caja.
Polvos Dorin, chicos, a..	12 cts. caja.
Polvos Anthea Roger (paquete), a..	17 cts. paquete.
Polvos Floramy, a..	65 cts. caja.
Polvos Pompeia, a..	65 cts. caja.
Jabón Castilla francés, a..	21 cts. caja.
Jabón Hiel de Vaca, Crusellas, a..	75 cts. caja.
Jabón Cachimir Bouquet, grande, a..	70 cts. caja.
Jabón Leche Coudray, a..	90 cts. caja.
Jabón Novia, a..	65 cts. docena.
Jabón Corona, a..	65 cts. docena.
Jabón Almendra Roger, a..	40 cts. caja.
Loción Moika Houbigan, a..	70 centavos.
Loción Royal Houbigan, a..	$1.40.
Loción Royal Begonia, a..	$1.50.
Loción Pompeia, a..	52 centavos.
Loción Floramy, a..	52 centavos.
Agua Colonia Guerlain, ⅛, a..	70 centavos.
Agua Colonia Guerlain, ¼, a..	$1.25.
Pasta Anthea Roger, grande, a..	22 centavos.

Los perfumes de moda en Paris pídanlos en esta casa.

Esencias Rosa de Jacquiminot, Jazmín de Corse, Violeta de Poupre, Le Vertije, Clavel Iris, Ambreine, L'Effleiwit, Cyclame, Chipre, Piel de España y Eleotropo.

Agua de tocador Rosa de Jacg, Cyclame, Brillantina sólida surtida.

Polvos Rosa de Jacg, L'Efflewit.

Jabones Rosa de Jacg, L'Efflewit.

FIN DE SIGLO, San Rafael 21 y Aguila 80--Teléfonos A-7236 y 7237

C 2854 alt. 3-12

FOLLETIN 36

EL PERRO DE BASKERVILLE

POR ARTURO CONAN-DOYLE

Obra de venta en la "Moderna Poesía."

(Continúa)

Un sendero conducía a la abertura que sirvió de puerta. En el interior reinaba un silencio sepulcral. Ignoraba si el desconocido estaba dentro de la choza o se hallaba vagando por el páramo. Impresionado con la idea de la aventura arrojé el cigarro, empuñé el revólver y acercándome a la puerta eché una hojeada al interior. ¡La choza estaba vacía!

No obstante, había sobrados indicios para convencerme de que no me había engañado en cuanto al sitio. No podía dudarse de que aquella era la vivienda de un hombre, pues bien claro lo daban a entender una manta envuelta en un impermeable y colocada sobre una piedra, un montón de cenizas todavía calientes en un rincón, unos cuantos utensilios de cocina y un barril casi lleno de agua.

Las latas vacías esparcidas por todos los lados eran prueba evidente de que hacía tiempo que se habitaba la choza. En el centro servía de mesa una gran piedra redonda, y sobre ella veíase un hato, el mismo, sin duda, que llevaba al hombro el muchacho poco antes. Contenía un panecillo, una lengua en conserva, dos latas de melocotón y una botella de vino. Al volver a dejar el hato en su sitio vi que debajo había un papel con algunas palabras escritas. Lo cogí, y con grande asombro leí lo siguiente: "El doctor Watson ha ido a Coombe Tracey." Tan sorprendido me dejó aquello, que al principio no acertaba a comprender lo que significaba. ¡De modo que era a mí y no a sir Henry a quien perseguía aquel hombre! Aunque él en persona no me había seguido, sin duda envió un agente, el mismo muchacho tal vez, detrás de mí, y aquello era el resultado. Por aquel medio se había probablemente enterado de cuantos pasos diera yo desde nuestra llegada al páramo.

¡Siempre el misterio! Siempre el recelo de que éramos perseguidos y rodeados por una fuerza desconocida e invisible, una red finísima que nos rodeaba, envolviéndonos con tal habilidad y sutileza, que uno no se daba cuenta, hasta el momento supremo de que se hallaba enredado en sus mallas.

Si había una nota como la que acababa de sorprenderme tanto, bien podía haber otras cosas. Di vueltas y más vueltas buscándolas, pero inútilmente. Tampoco pude encontrar algo que me indicase el carácter ni las intenciones del desconocido habitante de la choza. Sólo pude convencerme de que debía de ser de costumbres muy sencillas y muy indiferente a las comodidades de la vida. Recordando los horribles tormentos que habíamos tenido y viendo el derruido techo, comprendí cuán firme debía ser el propósito que le había obligado a vivir en un sitio tan miserable y apartado. ¿Era enemigo nuestro o sería algún ángel guardián? Juré no salir de la choza hasta averiguarlo. Afuera el sol desaparecía en el horizonte, ocultando poco a poco sus encendidos rayos. Allá a la derecha destacábanse las dos torres del castillo de Baskerville, y más allá algunas nubecillas de humo denotaban la existencia de la aldea de Grimpen. La casa de Stapleton se hallaba situada entre la aldea y el castillo. La perspectiva era tranquila, dulce, pacífica, apacible, pero nada de aquella tranquilidad penetraba en mi alma. Mis nervios temblaban pensando en la vaguedad, en la incertidumbre de la entrevista que a cada instante se acercaba más. Me senté en una piedra y me dispuse a esperar con paciencia la llegada del habitante de la choza.

Por fin le sentí. Allá a lo lejos resonaron unas pisadas, que poco a poco iban acercándose. Me acurruqué en el rincón más obscuro y examiné el revólver que tenía en la mano, firmemente resuelto a no darme a ver hasta enterarme de la facha del desconocido. Reinaron unos momentos, de silencio y comprendí que se había parado. Volví luego a sentir pisadas, y una sombra apareció en la entrada de la choza.

—Hace una tarde hermosísima, mi querido Watson. Creo estará usted mucho mejor aquí fuera que ahí, dijo una voz muy conocida.

XII

Tan asombrado quedé al oir aquellas palabras, que apenas podía creer lo que estaba viendo; pero no tardé en tranquilizarme, en tanto que un gran peso de responsabilidad parecía como si me levantase de mis hombros. Aquella voz irónica, fría y resuelta, sólo podía pertenecer a una persona en el mundo.

—¡Holmes!—exclamé.—¡Sí es Holmes!

—Salga usted aquí, Watson—fué la contestación,—y cuidado con el revólver.

En efecto, salí de la choza, y allí, sentado en una piedra, estaba el mismísimo Holmes. Al ver el asombro que aún se dibujaba en mi semblante, comenzó a reir a carcajadas. Estaba flaco y desencajado, aunque tan listo y tan despierto como siempre. Su rostro, bronceado por la intemperie, parecía respirar energía y fortaleza. Con su traje de color ceniciento y su sombrero de fieltro, tenía todo el aspecto de un *turista* que había venido al páramo llevado de la curiosidad. Con aquel amor a la pulcritud que le caracterizaba, estaba afeitado y ten aíla camisa tan limpia y tan blanca como si se hallase en Baker Street.

¡Cuánto me alegro de verle!—exclamé estrechándole la mano con efusión. —Jamás he recibido a un amigo con mayor alegría.

—Ni con mayor sorpresa, ¿verdad?

—Cierto.

—No crea usted que la sorpresa ha sido sólo suya. No tenía yo ni la menor idea de que había usted descubierto mi escondite, y mucho menos de que estuviera usted dentro, hasta que llegué a veinte pasos de la choza.

—Vería usted mis pisadas.

—No, amigo mío, no me creo capaz de distinguir sus pisadas entre las de todo el mundo. Pero si alguna vez tiene usted deseos de engañarme, es menester, ante todo, que cambie de cigarros. Cuando vi en el suelo una colilla con la marca Bradly Oxford Street, me figuré que mi amigo Watson no andaba muy lejos. Allá está, en la orilla del sendero. Sin duda la arrojó usted en el momento de entrar en la choza.

—En efecto, así fué.

—Así lo supuse. Y conociendo su admirable tenacidad, comprendí que estaría usted, revólver en mano, esperando que regresara el dueño de tan lujosa mansión. ¿De modo que creyó usted que yo era el criminal?

—Ignoraba quién podía ser, pero resolví averiguarlo a todo trance.

—¡Excelente, Watson, excelente! Ahora dígame usted cómo consiguió localizarme. ¿Me vió tal vez aquella noche de la persecución del presidiario, cuando fuí tan imprudente que permití que la luna se levantara detrás de mí?

—Sí, le ví aquella noche.

—¿Y desde entonces se dedicó usted a registrar una por una todas las chozas del páramo hasta llegar a ésta?

—No; es que alguien se ha fijado en el muchacho, y siguiéndole a él la pista he podido saberlo.

—Ya. Con seguridad que esas son cosas del viejo del telescopio. El primer día no pude explicarme qué era aquello que tanto reflejaba la luz de los rayos del sol. ¿De modo que ha estado usted en Coombe Tracey?

—Sí.

—¿Para ver a la señora Laura Lyons?

—Justo.

—Bien hecho. Se ve que nuestras pesquisas han ido por el mismo camino, y no dudo que, cuando juntemos los resultados, no quedará sin esclarecer gran parte del misterio.

Noticias del Puerto

EL "MASCOTTE"

Hoy salió para Key West, el vapor americano "Mascotte," llevando carga, correspondencia y 13 pasajeros, entre los que se cuentan los señores Cristóbal Martínez, Virgilio Benedicto, Ricardo Berroyarza, Chas Hernández, M. H. Díaz y otros.

LEVE

En la Casa de Salud "La Benéfica," fué asistido José Mauri, vecino de Factoría 76, de una herida contusa en el arco superciliar derecho, que se causó al levantar una timba de madera en el muelle del quinto distrito.

NO IZO LA BANDERA

El vigilante Pedro Iduate de la Policía del Puerto, denunció ante el capitán del puerto al patrón de la barca uruguaya "Lín," José Font, por tener empavesada su buque con las banderas de todas las naciones excepto la de esta República.

EL "BELFEST"

Para Cárdenas salió ayer el vapor noruego de este nombre.

EL "NAVIGATOR"

Con destino a Matanzas, salió ayer el vapor noruego "Navigator."

EL "EXCELSIOR"

Con carga y pasajeros, salió el vapor americano "Excelsior," con destino a New Orleans.

LOS SUCESOS

NOTICIAS VARIAS

En la bodega calle de Ensenada esquina a Pérez, en Jesús del Monte, se presentaron anoche dos negros y un blanco pidiendo se les despachara laguer.

El último de dichos individuos, que parecía se encontraba en estado de embriaguez, estimando que el dependiente se demoraba mucho en servirles, empezó a insultarle, terminando por coger unas botellas de gaseosa que estaban encima del mostrador arrojándoselas a éste y al dueño del establecimiento, lesionando a ambos.

La policía intervino y detuvo al agresor.

Los lesionados fueron conducidos al Centro de Socorros de aquel barrio, donde se constituyó el señor juez de guardia.

Los lesionados dijeron nombrarse Javier Fernández y Ceferino Suárez, dueño y dependientes, respectivamente de la bodega.

El primero resultó gravemente lesionado y leve el segundo.

El detenido, que dijo nombrarse Angel Ríos, de la Fe ingresó en el vivac.

El joven Juan Rosell, vecino de Rayo número 45, que hace pocos días al transitar por la calzada de Galiano, se causó una lesión al pisar una astilla de madera y se encontró gravemente atacado de tétano.

La policía dió cuenta de este hecho al juzgado de guardia.

El vigilante Gaspar Ponce presentó ayer en la 12a. estación de policía a la blanca Juana del Río Fernández, propietaria del depósito de aves situado en la calzada de Jesús del Monte número 217, la cual le había presentado un moreno desconocido, diciéndola que iba de parte de una señora, vecina de Gertrudis número 6, para que le entregara una docena de pollos y que en dicha casa le abonarían el importe de los mismos.

Que ella entregó los pollos e hizo que un dependiente suyo acompañara al moreno, pero, como sospechara de que fueran a estafarla, tomó un tranvía y se apeó en el paradero de la Víbora, en cuyo lugar hizo ver al vigilante Alpidio Zuaznábar la desconfianza que el moreno la infundía.

Que el vigilante le contestó que el negro en cuestión era un hombre honrado y que él lo conocía.

Y por último, que decidió penetrar con su dependiente en la casa Gertrudis número 6 para terminar sus sospechas, siendo entonces informada de que efectivamente allí había estado un moreno proponiendo pollos, pero que no habían pedido a nadie el envío de aves.

En la casa de referencia reside el señor Agustín Santillana, quien manifestó al vigilante núm. 502, que él no tiene criados de esa raza ni había solicitado nada.

En vista de esta denuncia se ha formado causa por prevaricación al el vigilante Zuaznábar.

Francisco Carrió Cabrera, encargado de la casa situada en San Miguel número 230, encontrábase ayer por la mañana cocinando chapapote, en el patio de su domicilio y por un accidente casual, se vació la lata que contenía el chapapote esparciéndose por sobre el pavimento inflamándose dicha sustancia, produciéndose la correspondiente alarma de incendio.

Acudió el material de incendio que no tuvo necesidad de funcionar, pues las llamas fueron apagadas por los vecinos.

Don Jenaro Inclán y García, propietario de la bodega situada en la call ede Cádiz esquina a Castillo, denunció a la policía que a las cuatro de la madrugada fué llamado por un vigilante por haber encontrado abiertas las puertas de su establecimiento y al proceder a hacer un registro, encontró violentada la carpeta donde acostumbra guardar el dinero de la venta, de la que le faltaban cuarenta pesos americanos, cinco centenes, unos 30 o 40 pesos plata española y una navaja barbera.

Sospecha el señor Inclán que el ladrón se quedara oculto en el establecimiento al cerrarse, por la noche, las puertas.

El señor Enrique Berenguer y Bosque, empleado y vecino de la calle de Prado núm. 117, denunció ayer en las oficinas de los Expertos, que de su domicilio, casa de huéspedes "The Chicago House," le han sustraído un alfiler de oro, un reloj de plata, un bolsillo de plata con cuatro centenes y cinco pesos plata y una cadena de oro barbada, estimando lo hurtado en la cantidad de 120 pesos en oro español.

La puerta de la habitación del perjudicado quedó abierta a consecuencia del calor reinante.

Se ignora quién sea autor del hecho.

A las tres y media de la madrugada de ayer, fué despertado por un fuerte ruido que sintió en su habitación el señor Celestino Rodríguez Gómez, español y vecino de la calle de Luz número 3, y al levantarse observó que varios muebles habían sido derribados, y al asomarse al balcón de la casa, vió próximo a un corredor a dos individuos, quienes abrigaban malas intenciones contra su persona, por lo que les hizo varios disparos para amedrentarlos.

Los ladrones se dieron a la fuga.

En el café situado en la calle ds Campanario número 88 y en la vidriera de tabacos y cigarros propiedad del señor Vicente Echarragusia, durante la mañana de ayer trataron de realizar un robo.

Refiere el dependiente Joaquín García Villar que, al abrir las puertas del establecimiento, pudo observar que en el interior de la vidriera había un sujeto de la raza blanca, el que trataba de abrir aquélla con un alicate.

El ladrón, al ser sorprendido amenazó con una navaja al dependiente, dándose en el acto a la fuga por Neptuno y Lealtad en dirección al Malecón.

Miguel Martín Bolívar, vecino de la calle de Cuba número 59, denunció ayer en la Secreta, que, al transitar por el Parque de la Punta un sujeto le dijo: "¡Mire cómo salta el pez!"

Martín se acercó al muro del Malecón y no vió nada, pero después observó que le habían sustraído el reloj y la leontina valuados en la suma de 53 pesos.

Por la secreta se ocupó ayer en una casilla del Mercado de Tacón, propiedad del señor José R. Rodríguez, el reloj y la leontina que el sábado último le hurtaron al señor Gualberto Hernández.

Sección Mercantil

Mercado Monetario

EN LAS CASAS DE CAMBIO

Habana, Agosto 26 de 1912.

A las 5 de la tarde

Plata española.	93⅞	99	p|0 V.
Oro americano contra oro español	109½	109¾	p|0 V.
Oro americano contra plata española . . .		10	P.
Centenes	a 5-32	en plata.	
Id. en cantidades. . . .	a 5-33	en plata.	
Luises	á 4-26	en plata.	
Id. en cantidades. . . .	á 4-27	en plata.	
El peso americano en plata española		1-10	V.

Valor Oficial

DE LAS MONEDAS CIRCULANTES

	O. A.
Centenes.	4-72
Luises.	3-80
Peso plata española.	0-60
40 centavos plata id.	0-24
20 idem, idem, id.	0-12
10 idem. idem. id.	0-06

Provisiones

Agosto 26

Precios pagados hoy por los siguientes artículos:

Aceite de oliva.		
En latas de 23 lbs. qt.	$13.00	á 13.50
En latas de 9 lbs. qt.		a 14.00
En latas de 4½ lbs qt.	14.½	a 15.00
Mezclado s. clase caja		á 10.00
Almendras.		
Se cotizan	37.00	a 38.00
Arroz.		
De semilla	4.10	a 4.15
De canilla nuevo . .	4.¼	á 4.¾
Viejo	4.½	a 4.¾
De VaVlencia	6.00	a 6.¼
Ajos.		
De Murcia nuevos .	á 30 cts.	
Catalanas Cappadres	a 40 cts.	
Montevideo	á 28 cts.	
Bacalao.		
Noruega	11.00	a 12.00
Escocia	10.00	a 11.00
Halifax	No hay	
Robalo	No hay	
Pescada	No hay	
Cebollas.		
Gallegas		a 3.⅜
De Montecideo		
Isleñas	2.75	a 3.¼
Jamones.		
Ferris, quintal		á 24.½
Otras marcas		á 21.½
Frijoles.		
De Méjico, negros . .	6.00	á 6.¼
Del país, colorados		a 6.¼
Blancos gordos	6.½	a 7.¼
Manteca en tercerolas.		
De primera	14.62	a 14.¾
Artificial	11.75	a 12.00
Papas.		
En barriles del Norte		a 3.75
Papas sacos		
Isleñas	2.00	a 2.¼
Tasajo.		
Se cotiza Verano . .		a 33.00
Vinos.		
Tinto		á 69.00

Vapores de travesia

SE ESPERAN

Agosto
„ 27—Pinar del Río. New York.
„ 28—Saratoga. New York.
„ 29—Antonio López. Veracruz, escalas.
„ 29—Ricjano. Liverpool y escalas.
„ 29—Slawentzitz. Hamburgo y escalas.
„ 31—E. O. Saltmarsh. Liverpool.
„ 31—Alster. Bremen y Amberes.
„ 31—Buenos Aires. Cádiz y escalas.
Septiembre.
„ 1—Reina Ma. Cristina. Bilbao.
„ 2—Monterey. New York.
„ 2—Seguranca. Veracruz y Progreso.
„ 2—La Navarre, St. Nazaire y escalas
„ 4—Havana. New York.
„ 5—Catalina. Barcelona y escalas.
„ 5—Spreewald. Veracruz y escalas.
„ 5—Times. New York.
„ 8—Cayo Bonito. Amberes y escalas.
„ 10—St. Fillans. Buenos Aires escalas.
„ 14—La Navarre. Veracruz.
„ 17—Santa Clara. New York.
„ 19—Reina Ma. Cristina. Veracruz.
„ 20—Giulia. Trieste y escalas.
„ 24—Mathilde. New York.
Octubre.
„ 1—Emilia. Trieste y escalas.
„ 2—Espagne. Saint Nazaire y escalas.
„ 14—Espagne. Veracruz.

SALDRAN

Agosto
„ 27—Morro Castle. New York.
„ 30—Antonio López. N. York. escalas.
„ 31—Saratoga. New York.
„ 31—Excelsior. New Orleans.
Septiembre.
„ 2—Monterey. Progreso y Veracruz.
„ 3—Seguranca: New York.
„ 3—La Navarre, Veracruz.
„ 5—Spreewald. Coruña y escalas.
„ 15—La Navarre. St. Nazaire y escalas.
„ 20—R. Ma. Cristina. Coruña y escalas.
„ 24—Giulia. Trieste y escalas.
Octubre
„ 3—Espagne. Veracruz.
„ 4—Emilia. Trieste y escalas.
„ 15—Espagne. Saint Nazaire y escalas.

VAPORES COSTEROS

SALDRAN

Alava II, de la Habana, todos los miércoles á las seis de la tarde, para Sagua y Caibarién, regresando los sábados por la mañana.—Se despacha á bordo—Viuda de Zulueta.

Cosme Herrera, de la Habana todos los martes, á las cinco de la tarde, para Sagua y Caibarién.

MANIFIESTOS

229

Vapor alemán "Dania," procedente de Tampico y escalas, consignado a Heilbut y Rasch.

DE TAMPICO

Suárez y López: 184 sacos garbanzos.
E. R. Margarit: 200 id. id.
J. González Covián: 475 id. id.
Wickes y Ca.: 300 id. id. y 50 id. frijoles.
Muniátegui y Ca.: 50 id. id.
Pita y Mnos.: 50 id. id.
Galbán y Ca.: 250 id. garbanzos.
Orden: 801 piezas madera.

DE VERACRUZ

Suárez y López: 50 sacos garbanzos.

DE COATZACOALCOS

Landeras, Calle y Ca.: 150 sacos garbanzos.

230

Vapor americano "Miami," procedente de Cayo Hueso, consignado a G. Lawton Childs y Ca.

Armour y Ca.: 55 cajas conservas, 25 barriles puerco y 300|3 manteca.
Swift y Ca.: 350 cajas huevos.
J. Castellano: 160 id. id.

231

Vapor inglés "Mereddio," procedente de Filadelfia, consignado a Havana Coal Co.

A la misma: 4,750 toneladas carbón.

232

Vapor americano "Olivette," procedente de Tampa y escalas, consignado a G. Lawton Childs y Ca.

DE TAMPA

C. García Zabala: 1,000 sacos abono.
E. Sarrá: 3 bultos drogas.
Administrador de la Aduana, 27 pacas tabaco.
A. E. León: 238 huacales coles.
C. Hinze: 12 fardos tela.
Southern Express Co.: 3 bultos efectos.
Orden: 1,025 cajas huevos.

DE CAYO HUESO

Swift y Ca.: 400 cajas huevos.

BOLSA PRIVADA

COTIZACION DE VALORES

ABRE

Billetes del Banco Español de la Isla de Cuba contra oro, de 3½ a 4½

Plata española contra oro español 98¾ á 99

Greenbacks contra oro español, 109⅞ a 110

VALORES

Fondos públicos	Com. Valor	Vend. P|0
Empréstito de la República de Cuba.	114	117
Id. de la República de Cuba, Deuda Interior. . . .	106	110
Obligaciones primera hipoteca, del Ayuntamiento de la Habana.	115	120
Obligaciones segunda hipoteca del Ayuntamiento de la Habana.	111	116
Obligaciones hipotecarias F. C. de Cienfuegos á Villaclara	N	
Id. id. segunda id.	N	
Id. primera id. Ferrocarril de Caibarién	N	
Id. primera id. Gibara á Holguín	N	
Banco Teritorial.	104	106
Bonos Hipotecarios de la Compañía de Gas y Electricidad.	118	126
Bonos de la Havana Electric Railway's Co. (en circulación).	N	
Obligaciones generales (perpetuas) consolidades de los F. C. U. de la Habana.	110	sin
Bonos de la Compañía de Gas Cubana	N	
Compañía Eléctrica de Alumbrado y Tracción de Santiago	106	110
Bonos de la República de Cuba emitidos en 1886 y 1897	N	
Bonos segunda hipoteca de The Matanzas Wates Works	N	
Idem hipotecarias Central azucarero "Olimpo" . . .	N	
Id. idem Central azucarero "Covadonga"	N	
Obligaciones Generales Consolidadas de Gas y Electricidad.	107	108½
Empréstito de la República de Cuba, 16½ millones. .	N	
Matadero Industrial. . . .	78	90
Fomento Agrario.	92½	99⅞
Cuban Telephone Co. . . .	99½	109½
ACCIONES		
Banco Español de la Isla de Cuba.	97	97⅞
Banco Agrícola de Puerto Príncipe.	60	100
Banco Nacional de Cuba. .	117	125
Banco Cuba	N	
Compañía de Ferrocarriles Unidos de la Habana y Almacenes de Regla Limitada.	96½	96⅝
Compañía Eléctrica de Santiago de Cuba	25	60
Compañía del Ferrocarril del Oeste	N	
Compañía Cubana Central Railway's Limited Preferidas	N	
Id. id. (comunes)	N	
Ferrocarril de Gibara á Holguín.	N	
Ca. Cubana de Alumbrado de Gas	N	
Compañía Eléctrica de Marianao.	N	
Dique de la Habana Preferentes.	N	
Nueva Fábrica de Hielo. .	N	
Lonja de Comercio de la Habana (preferentes) . .	110	sin
Id. id. (comunes).	N	
Compañía de Construcciones, Reparaciones y Saneamiento de Cuba. . . .	N	
Compañía Havana Electric Railway's Light Power Co. (preferentes). . . .	104⅝	105
Ca. id. id. (comunes). . . .	96¼	96⅞
Compañía Anónima de Matanzas	N	
Compañía Alfilerera Cubana	N	
Compañía Vidriera de Cuba	N	
Planta Eléctrica de Sancti Spíritus	N	
Ca. Cuban Telephone. . .	89	91⅝
Ca. Almacenes y Muelles Los Indios	N	
Matadero Industrial. . . .	N	
Fomento Agrario (en circulación).	102½	108
Banco Territorial de Cuba.	130	140
Id. id. Beneficiadas. . . .	23	28
Cardenas City Water Works Company.	N	
Ca. Puertos de Cuba. . . .	74	78⅞

Habana, Agosto 26 de 1912.

El Secretario,
Francisco J. Sánchez.

Empresas Mercantiles Y SOCIEDADES

Centro Asturiano

SECRETARIA

Junta General Extraordinaria

De orden del señor presidente, se convoca por este medio a los señores socios de este Centro para que se sirvan concurrir a la junta general extraordinaria que se celebrará en los salones de esta Sociedad el próximo día 29 del mes actual, a las ocho de la noche, para tratar y resolver los particulares siguientes:

1o.—Instancia del Centro Euskaro.

2.—Informe acerca de construcción de edificios en la Quinta Covadonga.

3o.—Admisión de socias en el Centro, o sea, discusión del Reglamento a tal fin encaminado.

Para concurrir a dicha junta y tomar parte en sus deliberaciones, será requisito indispensable la presentación del recibo correspondiente al mes de la fecha.

Habana, 26 de Agosto de 1912.

El Secretario,
A. MACHIN.

C 2949 4-26

CIRCULO CATOLICO

Sección de Instrucción

Acordado por la Junta Directiva, a propuesta de la Sección, que las clases nocturnas de este Círculo se inauguren en la primera quincena del próximo mes de Septiembre, se pone en conocimiento de los señores asociados que desde esta fecha queda abierta la matrícula para las clases de Lectura, Escritura, Aritmética, Lenguaje y Gramática, Geografía e Historia de Cuba, Nociones de Geografía Universal, Dibujo Lineal e Inglés.

Los señores socios que deseen inscribirse como alumnos pueden concurrir a la Secretaría del Círculo, Compostela núm. 115, altos, todos los días hábiles, de 7 a 9 P. M., acompañados del recibo que los acredite como tales socios.

Habana, 16 de Agosto de 1912.

El Secretario,
RAFAEL TRAVIESO.

9799 alt. 15-20 Ag.

Centro Asturiano

SECCION DE INSTRUCCION

SECRETARIA

Debiendo inaugurarse en este Centro, el curso escolar de 1912 a 1913, durante la primera quincena del mes entrante, conforme previene el Art. 52 del Reglamento de la Sección, queda abierto desde esta fecha el período de matrícula ordinaria, avisando por este medio a los señores asociados que, de nueve a diez de la mañana, se extenderán para señoritas, las de Solfeo y Piano, Inglés, 1ro. y 2do. curso, Corte y Confecciones de labores, Declamación, Mecanografía y Taquigrafía; de una a tres de la tarde; las de los Grados Elemental, Medio y Superior de niños y niñas, y las nocturnas para varones de 7 a 9 de la noche, siendo requisito indispensable para obtener matrícula, la presentación en esta Secretaría del recibo que justifique el derecho a ese beneficio, en la forma que determina el Art. 33 del Reglamento general de la Sociedad.

Habana, 15 de Agosto de 1912.

El Secretario,
Fernando Arranz de la Torre.

C 2894 alt. 15-16 Ag.

Asociación de Dependientes del Comercio de la Habana

SECCION DE INSTRUCCION

El día 2 del próximo mes de Septiembre, es el señalado para la apertura del curso escolar de 1912 a 1913 en esta Asociación, continuando luego las clases diurnas y nocturnas, con sujeción al horario que será expuesto a la entrada de las Academias.

Las matrículas serán expedidas en la Secretaría General de la Asociación, desde el día 26 del actual, en las horas siguientes:

Para las clases diurnas, de 8 a 11 a. m. y de 1 a 5 p. m. en los días de labor, y para las nocturnas, de 7 a 10 p. m. en días también hábiles.

Lo que se hace público por este medio, para conocimiento de los señores Asociados que deseen disfrutar del beneficio de la instrucción que les ofrece este Centro.

Habana, 22 d Agosto de 1912.

El Secretario p .s.
FELIPE S. ESPINO.

9908 9t-23 2m-25

Desinfectante EUREKA

Para evitar el contagio de enfermedades infeccciosas y hacer la limpieza sin hacer polvo, use el "Pulvicida Eureka" para barrer y el "Paño Eureka" para limpiar los muebles, la ropa y toda clase de objetos. Producto de fabricación cubana.

De venta en todas las Farmacias y otros establecimientos, Fábrica, Figuras 102, Teléfono 6306—Escritorio, Obispo 1, Teléfono 1780.

C 2901 17

AL COMERCIO

La única manera de evitar huelgas de carretoneros es comprando un camion automovil de la marca ALCO que fabrica la American Locomotive Co.—Pídanos catálogo ó avísenos por el Teléfono A-6882 y le visitaremos para probarle las ventajas y economías que se obtienen con el ALCO.

VILLAMIL & MILLER,

MERCADERES 16½ TELEFONO A-6882

C 2917 26-Ag.

TINTURA FRANCESA VEGETAL

LA MEJOR Y MAS SENCILLA DE APLICAR

De venta en las principales Farmacias y Droguerías

Depósito; Peluquería LA CENTRAL, Aguiar y Obrapía

C 2762 Ag. 1

¿De Que Viene Esa Caspa?

De cierto puede decirse: Que la caspa es efecto de un germen que ataca el cuero cabelludo. Da una apariencia fea al individuo, causa molestia y conduce á la calvicie. Cuando la caspa se hace crónica, resiste mucho, pero cede con seguridad á un tratamiento completo y enérgico. Los gérmenes deben destruirse para restablecer la sanidad del cuero cabelludo. Aquí está el remedio: El Vigor del Cabello del Dr. Ayer. Preguntad al médico si debeis usarlo.

Vigor del Cabello del Dr. Ayer

NO TIÑE EL CABELLO

Preparado por el DR. J. C. AYER y CIA., Lowell, Mass., E. U. de A.

MAURICIO DORADO

Expeluquero de niños de las casas Dubic y Josefina, corto y rizo el pelo a domicilio por 50 centavos. "Peluquería Parisién." Consulado esquina a San Rafael.

TELEFONO A-7975

9634 13-15 Ag.

SIDRA CHAMPAGNE

EL GAITERO

Unica premiada en la Exposición de Chicago :: ::

Sole rewarded in Chicago exhibition

PIDASE EN TODAS PARTES

REPRESENTANTES

LANDERAS, CALLE Y Ca., Oficios 14

C 2763 Ag. 1

C 2936 alt. 8-24

Infalible para las Enfermedades del Estómago

AGUA MINERAL NATURAL DE ISLA DE PINOS.---MANANTIALES DE HIERRO Y MAGNESIA "BUENAVISTA," de BENITO ORTIZ

Receptores: M. G. Arias y Ca. - - - San Ignacio número 52 - - - Teléfono A-6036

VENTA ESPECIAL EN GARRAFONES

C 2669 alt. 4-5

ES DE OPORTUNIDAD

retratarse en la fotografía de Colominas y Comp., SAN RAFAEL 32, aprovechando la gran rebaja de precios que se hacen por tener que liquidar la existencia de materiales. —6 imperiales cle., UN PESO.—6 postales cle., UN PESO y 50 por ciento de rebaja en precios de los retratos buenos.—Se hacen varias planchas para elegir.

HABANERAS

En perspectiva...

Ya es sabido que entre las primeras bodas de Septiembre cuéntase la de una señorita tan espiritual, tan delicada y tan graciosa como Alicia Nadal.

Alicia unirá su suerte a la de un joven muy conocido en nuestros círculos sociales.

Trátase del licenciado Luis N. Menocal, el joven y distinguido secretario del Colegio de Abogados que es, a su vez, letrado consultor del Banco Nacional de Cuba.

Está señalada la nupcial ceremonia para el primer jueves de mes, a las nueve y media de la noche, en el templo del Angel.

Desde el día de hoy empezarán á repartirse las invitaciones.

Apadrinada será la boda por la señora madre del novio, la respetable dama Concepción Fernández de Castro viuda de Menocal, y por el distinguido caballero Carlos Nadal, padre de la desposada, actuando como testigos de ésta el señor Regino Truffin, el doctor Alberto Marill, el doctor Tomás A. Abalos y el señor Lorenzo Pérez, rico propietario de Ciego de Avila que vendrá expresamente para la ceremonia.

Y los testigos por parte del novio serán el señor Herman Olavarría, Vicepresidente del Banco Nacional; el doctor Mario Díaz Irizar; el doctor Luis Ros; y Mr. William Vaughan, administrador del Banco Nacional.

Dos días después saldrán Alicia y Luis a bordo del *Saratoga*, con dirección á New York, para un viaje de novios que ha de extenderse hasta el Canadá.

Regresarán en Noviembre.

***

El banquete de anoche.

Banquete en celebración del aniversario de la independencia del Uruguay que tuvo lugar en *Inglaterra* con un lucimiento excepcional.

No se recuerda otro así, de tal magnificencia, en nuestro mundo diplomático.

La mesa, primorosa.

Dispuesta en forma original a lo largo del gran salón resaltaban en ella, alegóricamente, diminutas banderas de franjas blancas y azules con un sol en la esquina.

Es el pabellón nacional.

El mismo que ondea en los muros de esa flamante Legación de Uruguay donde la próspera y simpática república se encuentra tan dignamente representada por diplomáticos de la cultura, distinción y amabilidad que todos reconocen en los señores Rafael J. Fosalba y Oscar Defféminis.

Nuestro mundo oficial y diplomático brillaba en nutrida y caracteriza la representación.

Unos cien cubiertos aproximadamente.

Como mentís de que no había periodistas, por más que es cosa ajena en el Protocolo, para actos de semejante naturaleza, diré que allí estaba el señor Ramón A. Catalá en su carácter de presidente de la Asociación de la Prensa.

La señora de Fosalba, dama tan culta como distinguida, tuvo un bello rasgo enviando el más artístico de los centros de flores a la señora Felicia Arizti de Sanguily, la esposa del ilustre Secretario de Estado, quien asumía en este acto la representación del Presidente de la República, imposibilitado de asistir por hallarse aun resentido del mal que le aquejó noches pasadas.

Era de advertir en el banquete de anoche la presencia de muchas y muy distinguidas damas.

Señoritas, ninguna.

Ausente la familia del Ministro de Méjico es curioso observar que no figura una sola señorita en la lista de nuestro cuerpo diplomático extranjero.

Los elogios en honor del servicio de *Inglaterra* son unánimes.

Ni una queja, ni un reproche.

La Legación de Uruguay completará sus festejos con la recepción que ofrecerá la noche del sábado próximo en aquellos salones de su hermosa casa del paseo del Prado.

Se ha hecho una extensa invitación entre la buena sociedad de la Habana.

Una gran fiesta, de seguro.

***

Bias.

Felicitaciones a granel.

Está de días Blanquita Fernández de Castro de Hierro, la espiritual y bellísima Blanquita, tan celebrada siempre por una sociedad que admira en ella el triple encanto de la gracia, la bondad y la simpatía.

Celebra también sus días una dama del gran mundo, Blanca Broch de Albertini, tan bella y tan elegante.

La distinguida e interesante dama Blanca Alvaro viuda de Arriba.

Y señoras tan distinguidas como Blanca Finlay de Orr, Blanca Massimo de Hierro, Blanca Rosa de Cárdenas de Castro, Blanca Alfonso de Trelles, Blanca Margarita Pérez de Masa, Blanca Roisser de Toñarely, Blanca Bustamante de Ruiz de Villa, Blanca Adams de Parra, Blanca Trelles de Castillo y Blanca Aranguren de Foncueva, la bella esposa esta última del joven e inspirado poeta.

Blanche Z. de Baralt, la ilustrada dama que hace gala en las páginas del DIARIO DE LA MARINA de su talento, de su cultura y de su exquisito gusto literario.

La joven y bella dama Blanca Rosa Coro de Covas Guerrero.

Tres señoras jóvenes y bellas, tan distinguidas como Blanquita Hierro de Carreño, Blanquita Sevilla de Angulo y Blanquita Fernández de Soto Navarro.

Blanca Rosa del Campo de Morales, la interesante dama, esposa del querido amigo y compañero que es director de *El Triunfo*.

Y, entre las ausentes, Blanquita García Montes de Terry, Blanca Moré viuda de del Valle, Blanca Pie de la Torre y Blanca Estenoz de Hernando Seguí.

Señoritas.

Un grupo simpático.

Blanquita Baralt, Blanca de la Costa, Blanca Lluy, Blanquita López Aldazábal, Blanca Rosa Marrero, Blanquita Córdova, Blanquita Parra, Blanca Moya, Blanquita Baez, Blanquita de la Cantera, Blanca Armengol, Blanca Rosa Díaz, Blanca Casanova y Blanquita Ferrer.

No olvidaré a Blanca Rosa Carballo de Martín, la joven e interesante dama, ausente en Cienfuegos.

Son los días de tres distinguidos compañeros.

Uno, Víctor Muñoz, el popular y simpático *Frangipane* de *El Mundo;* otro, Adrián del Valle, ilustrado redactor de *El Tiempo;* y el tercero, Víctor Manuel Sánchez Toledo, el galano *confrére* de *La Unión Española*.

Y ya, por último, Víctor Mendoza, el amigo simpático y distinguido.

Un saludo para todos.

***

De viaje.

Embarcaron el sábado para Nueva York, en el vapor *Havana*, los distinguidos esposos Hortensia Carrillo y José Ignacio Almagro.

Seguirán viaje a Europa.

Van en el mismo vapor, en viaje de novios, Leticia Gutiérrez y el joven doctor Joaquín Fernández Silva, cuyas bodas se celebraron con tanto lucimiento el jueves de la anterior semana.

Acompaña a los distinguidos viajeros una gentil criatura, Gloria Gutiérrez, la hermana menor de la señora Gutiérrez de Fernández Silva.

Hijas son ambas del honorable Secretario de Hacienda.

Felicidades!

***

Un hogar feliz.

Hogar de los jóvenes y simpáticos esposos Lolita de la Vega y Armando de Acosta, cuya dicha es grande y es completa con el nacimiento de un angelical niño, fruto de su unión tan venturosa.

Mi enhorabuena.

***

Una omisión.

Olvidé entre las Luisas que estaban ayer de día a una joven dama, a María Luisa Sell, la esposa del notable maestro Eduardo Sánchez de Fuentes.

Y otra Luisa más.

Es una gentil y graciosa señorita, María Luisa de la Torre, la hija del ilustre Presidente de la Audiencia de la Habana.

Reciban mi felicitación.

Que no es por tardía menos sincera y menos afectuosa.

***

Mot de la fin.

Es un chismecito más...

Se refiere a una espiritual señorita que hizo su presentación en la última *soirée*, durante el Carnaval, de la señora Mercedes Montalvo de Martínez.

Háblase, como cosa cierta, de su compromiso con un simpático joven, tocayo mío, por más señas, que es hijo de un distinguido abogado que tiene su residencia en el Vedado.

Pronto, muy pronto quedará formalizado oficialmente este compromiso.

Cuestión de días...

ENRIQUE FONTANILLS.

DE TELON ADENTRO

ECOS

Es ya indudable: el teatro típicamente cubano triunfó en toda la línea...

¿Y a quién se debe la victoria?: pues a la popular compañía cómica de Regino López, con Villoch y los Robreño al frente.

Ellos son—hoy—el único teatro cubano posible...

Su temporada en el clásico Nacional no puede ser más brillante, ni más fructífera.

Fué, pues, el suyo un doble éxito.

Que muy en breve redundará en beneficio del arte...

Por lo pronto, ya es un hecho que, si la compañía termina en el Nacional el próximo día 15 del entrante Septiembre, el viernes 1 de Noviembre reaparecerá en Payret.

Hasta mediados de Diciembre, por lo menos.

Y el Sábado de Gloria, ¡en Payret otra vez!

La Alhambra, así, queda relegada a un segundo término.

De lo cual debemos de felicitarnos todos.

—Hoy, en el Nacional: "Pachencho capitalista" y sexta representación de "La intervención cubana."

*

Ayer, tarde y noche, ofreció Payret—gracias a la **Cuba Films Co.**—el aspecto de sus grandes solemnidades...

—Esta noche, muy selecto programa.

A las ocho y cuarto, "Los últimos progresos de la prestidigitación" y, a petición general, "El canciller negro," la maravillosa creación de la **Nordisk.**

A las nueve y cuarto, "¿Max qué tendrá?" y estreno de "Los crímenes de la ley," emocionantísima película de la casa **Pascuali,** de Turín.

"Los crímenes de la ley" constituyen un alarde de emoción y de interés.

¿Su argumento?

Helo aquí, a grandes rasgos:

Marcos, joven disoluto, logra hacerse amar de Lucía, hermosa hija del pueblo, pero después de algún tiempo, el idilio tan poéticamente comenzado, idilio que santificó el matrimonio, se interrumpe porque Marcos no puede sustraerse al vicio.

Marcos vuelve a la taberna, mientras Lucía, la esposa honrada, vela y mece la cuna del fruto de sus amores.

Un día, una sospecha nace en la mente de la pobre joven; en vano resiste... Quiere saber si sus temores son o no fundados, y besando a su hija, que duerme plácidamente, sale decidida de la estancia...

Junto a la puerta de la taberna, Lucía se detiene; un sentimiento de pudor, le obliga a no traspasar el infamante umbral. Y viendo cerca de la puerta una ventana, Lucía mira por ella.

La escena que se desarrolla ante la vista de la aterrada joven es espantosa.

Marcos, por satisfacer un orgulloso amor propio, ha desafiado al acompañante de una antigua amiga y los dos valientes defienden a navajazos limpio los fueros de su honor chulapesco.

En pocos momentos, Marcos hunde su cuchillo en la garganta de su adversario.

Sin un grito, Lucía cae desmayada... Marcos huye, pero pronto la justicia le da alcance.

Lucía queda sola y desamparada... Todas las mujeres del barrio, se apartan de la mujer del presidiario, lanzando sobre ella el vergonzoso estigma de la condena de su marido.

Una sola persona siente piedad por la desgraciada Lucía: el médico del lugar.

¿Cómo vivirá Lucía, si nadie quiere darle trabajo? ¿Cómo sostendrá a su hija?...

Recuerda la bondad del doctor y a su casa va en busca de ayuda. El doctor la acoge, haciéndola entrar en su casa como ama de llaves y ante Lucía surge una nueva era de vida; el doctor es dulce, afectuoso, la niña adora al bienhechor de su madre y en el corazón de ésta, poco a poco, noce un sentimiento de suave ternura, que se transforma al fin en amor ardiente. Y este amor es correspondido y en las sombras perfumadas del jardín, la felicidad de Lucía vuelve a florecer en una nueva juventud...

Marcos es indultado; sale del presidio, más pérfido y brutal que cuando entró. Recuerda a la infeliz mártir que quedó sola, abandonada y en busca de ella, va decidido a hacer valer sus derechos de esposo y Marcos quiere esta vez hacer cumplir la ley. Marcos es el amo, porque la ley lo erige en tal...

El doctor y Lucía se despiden tristemente, en tanto que la niña contempla asustada el huésped inoportuno que ha hecho llorar a su madre.

Lucía sale con la niña; en su habitación prepara su ropa... De pronto todo su pasado, preñado de angustias, se presenta ante su vista con la brutal intensidad de la realidad vívida... No, no puede soportar la idea de vivir otra vez al lado de su verdugo, y ante la ley que la obliga opondrá el único medio de libertad que está a su alcance...

Cuando Marcos y el doctor, cansados de esperar, se deciden a ir en busca de Lucía, hallan en la habitación, en la irrespirable atmósfera de denso humo, dos cadáveres... Y mientras Marcos, huye, el doctor se deja caer abatido, sobre el cuerpo de la mujer que amó tanto, tanto...

—Mañana, martes de moda, dos estrenos: "Tosca," de Sardou, por Cecile Sorel y Le Bargy, y "Max pintor por amor."

*

"El cuerpo del delito" es un graciosísimo **vaudeville** de Larra y Fernández de la Puente.

Su estreno en Albisu fué un nuevo triunfo para la compañía de Alejandro Garrido y de José Soriano Viosca.

Enriqueta Sierra y Lis Abrines, merecedoras de los unánimes aplausos que escucharon.

Pilar Fernández, como de costumbre, deliciosamente encantadora.

Muy plausibles también, Soriano, Garrido y Castro.

Cisneros, maestro en el arte de la caracterización, sencillamente admirable.

Y muy bien la Arteaga, la Roy, Calvó, Buendía, Sierra y Esperante.

"El cuerpo del delito" hizo reir mucho y se aplaudió de veras.

—Hoy, en primera tanda, "Las mantecadas" y "La sabiduría."

En segunda, "El cuerpo del delito."

—Pronto, reestreno de "Mi papá."

*

La empresa del afortunadísimo teatro Casino—rebosante ayer, tarde y noche—me comunica una grata nota:

Por complacer a numerosos favorecedores que lo solicitaron, hoy se representará en la primera sección la reidísima comedia en dos actos "Los hugonotes."

Entre el primero y el segundo actos habrá un intermedio cinematográfico, durante el cual se exhibirán hermosas películas.

En la segunda tanda, también doble, ofrece la empresa el estreno de la cinta cómica "Max, bandido por amor," el entremés "Los chorros del oro" y el sainete de Javier de Burgos "¡Cataclismo! o Los valientes."

Rigen los precios de ordenanza, a base de 10 centavos por la entrada y butaca.

—Mañana, "La tremenda," estreno.

*

Alberto Garrido nos anuncia para esta noche en Martí un divertidísimo programa: "¿De quién es la culpa?," "Los apuros de Cucusubía" y "El rey de los policías."

—Mañana, estreno de "Aereoplano tropical."

—El jueves o el viernes de esta semana se celebrará la gran función en honor y a beneficio de la gentil y sugestiva María Pardo, estrella entre las más estrellas...

Su fiesta será atrayente en grado sumo.

Aunque en realidad, ¿qué mayor atracción que la Pardo misma?...

*

Hoy en Norma: "Los amantes de Teruel," "Mirka la gitana" y "El rapto de la Sabina."

*

El maestro Gay ha obtenido una envidiable victoria en el Gran Teatro del Politeama, al frente de su **Cine-Concert.**

Todas las noches nos ofrecerá selectísimos conciertos su muy notable orquesta de 25 profesores, y extraordinarias películas por la **Cinema Films.**

Conciertos y películas, a **veinte centavos...**

Un espectáculo artístico en verdad.

Enhorabuena.

C. de la H.

***

PARA HOY

Nacional.—"Pachencho capitalista." "La intervención cubana."

Payret.—Cine.

Albisu.—"Las casas de cartón." "El cuerpo del delito."

Politeama.—Gran Teatro.—Cine-Concert.

Casino.—"Los hugonotes." "Los chorros de oro." "Los valientes."

Martí.—"¿De quién es la culpa?". "Los apuros de Cucusubia." "El rey de los policías."

Norma.—Cine.

Novedades.—Cine.

Fedora.—Cine y zarzuela.

Pasta Eléctrica de Stearns

Más de 30 akos de uso

Extermina en el acto los ratones, guayabitos, cucarachas, chinches, etc. etc.

MEJOR QUE LAS TRAMPAS

Se devuelve el dinero si falla.

Paquetes de 25 centavos y de un peso.

De venta en todas las droguerías.

STEARNS' ELECTRIC PASTE CO., CHICAGO, Ill.

C 2819 Ag. 12

La "Unión Metálica"

EN LOS

Juegos Olímpicos de Estokolmo

Las ruidosas victorias alcanzadas pos los teams americanos en los Juegos Olímpicos de Estokolmo celebrados últimamente en competencia con los mejores de Europa, no se conocen en detalle. Van algunos datos.

En el tiro de platillo, en competencia con los mejores tiradores internacionales el señor J. R. Graham, usando una escopeta Pump Remington y cartuchos Arrow, con forro de acero ganó el gran premio mundial (The World's Championship) usando cinco de sus mejores tiradores Remington Unión Metálica cartuchos "Arrow" con forro interior de acero con un *score* de 532 de 600 tiros. El *team* inglés siguió en segundo término con 511, Alemania en tercero con 510.

El señor J. R. Graham hizo el *score* mayor usando la escopeta *Remington Pump* y cartuchos *Arrow* de la *Unión Metálica*.

El señor A. P. Lane alcanzó un *record* mundial en el tiro de revólver y pistola a la distancia de 50 metros y usando cápsulas Remington Unión Metálica hizo un *record* de 509 blancos de 600. El mismo señor Lane ganó, usando las mismas cápsulas *Unión Metálica*, el gran premio individual con el sorprendente *record* de 287 de 300 a una distancia de 30 metros, y resultó en el primer puesto en el tiro por grupos a 30 metros con un superior resultado de 292 de 300 blancos.

Estos datos exactos ponen una vez más de manifiesto la exactitud y superior calidad y la reputación alcanzada por la fábrica *Remington Unión Metálica* y sus cartuchos, cápsulas y armamentos.

C 2810 alt. 3-7

LA ANTIGUA TINAJA

Continúa en Reina 19, frente a la Plaza del Vapor, vendiendo baratísimo toda la loza y cristalería.

Columnas y macetas de fantasía, lámparas de cristal, jarrones, juegos de refrescos, licoreras, etc., un gran surtido a precios que parecen regalados.

Loza para el diario, platos, fuentes, etc., a como la paguen.

En vajillas hay gran existencia; recomendamos las de 59 piezas, decoradas, a escoger la que más guste, a $8-50. También de 74 piezas, a escoger, en $12. De 94 piezas, a escoger, en $12. De 114 piezas, a $22. Todo plata.

Licoreras con 8 piezas, desde 90 centavos a $1-60, $1-25 y $1-50.

Juegos de refrescos con 8 piezas, de $2-25 a $4-50.

¡¡No se detenga que esto dura pocos días!!

"LA TINAJA"

REINA NUM. 19, frente á la PLAZA.

VICTORIANO SUAREZ

C 2951 alt. 4-26

INYECCION "VENUS"

PURAMENTE VEGETAL

DEL DR. R. D. LORIE

El remio más rápido y seguro en la curación de la gonorrea, blenorragia, flores blancas y de toda clase de flujos por antiguos que sean. Se garantiza no causa estrechez. Cura positivamente.

De venta en todas las farmacias.

C 2758 Ag. 1

SE ALQUILA

El piso princpail de Emna núm. 3, frescas y ventiladas habitaciones. Informan en Obispo y Oficios, Casa de aCmbio del señor Manoso.

C 2942 2t-24 6d-25

VINOS ..... EL IRIS

AZAFRAN ..... EL IRIS

PIMENTON ..... EL IRIS

y ALPARGATAS.. EL IRIS

Unico Receptor: ANTONIO AGULLO

San Ignacio 55—Tel. A-5966—Apartado 1120

HABANA

9320 26-8 A.

DOCTOR J. LYON

DE LA FACULTAD DE PARIS

Especialista en la curación radical de las hemorroides, sin dolor, ni empleo de anestésicos, pudiendo el paciente continuar sus quehaceres.

Consultas de 1 a 3 p. m. diarias.

Crespo 7, esquina a Refugio, altos, A 2504.

9755 26t-20 Ag.

DR. GABRIEL M. LANDA

De la facultad de París y Escuela de Viena

Especialidad en enfermedades de Naris, Garganta y Oído.

Consultas de 1 á 3. Amistad núm. 59.

Domicilio: Paseo entre 19 y 21.

VEDADO.

C 2743 Ag. 1

Exija que le pinten su casa con la pintura marca "ZENITH"

TRADE MARK

En protección de sus propios intereses.

Se vende en las buenas FERRETERIAS y en O'Reilly n. 12, Habana, N. Z. Graves & Co.

PIDANOS CATALOGO

C 2933 9t-23

NO MAS CANAS ACEITE KABUL

(El Pelo Negro y Jamás Calvo.)

Tres ó cuatro aplicaciones devuelven al cabello cano su color primitivo con el brillo y suavidad de la juventud. No tiñe el cutis, pues se aplica como cualquier aceite perfumado. En Droguerías y Boticas. Depósitos: Sarrá, Johnson, Taquechel y Americana

8808 26-Jl.26

Regulador y filtro POLA

Se vende en las boticas y droguerías de SARRA, JOHNSON, TAQUECHEL y en las FERRETERIAS y QUINCALLERIAS.

Depósito general: Cugat, Habana 91 m.

NECESITO AGENTES

C 2784 Ag. 1

ENCHAPES FINOS

Gargantillas con Medalla á $2-00

Sortijas, Tresillos y Solitarios á $4-00

Porta abanicos.... á $3-50 y $-5-30

Leontinas..... á $3-00

Leopoldinas á $1-00, $-1-50, $2 y 3-00

Muchas curiosidades para regalos.

Venecia---Obispo 96

TELEFONO 3201

C 2786 Ag. 1

CAMISAS BUENAS

A precios razonables en "El Pasaje," Zulueta 32, entre Teniente Rey y Obrapía.

C 2314 Jl. 1

DOCTOR GALVEZ GUILLEN

IMPOTENCIA.—PERDIDAS SEMINALES. — ESTERILIDAD. — VENEREO. — SIFILIS Y HERNIAS O QUEBRADURAS.

Consultas de 11 á 1 y de 4 á 5.

49 HABANA 49.

C 2798 Ag. 1

ABANICO "PERFIL"

ULTIMO MODELO DE LA TEMPORADA

Excelente abanico (10 modelos diferentes), con varillaje de CAÑA y padrones de MARFIL, esmeradamente calados, manuables y flexibles que abren y cierran automáticamente.

Sus paisajes (colores de moda) son de seda de calidad extra superior, cuya duración GARANTIZAMOS.

Los abanicos PERFIL tienen sus varillajes y padrones de MARFIL, y al igual que sus antecesores FEMINA y ROSA, todos llevan su adena de seda con mosquetón de plata y un gran número de hermosas piedras de CORAL.

Se venden en todas las sederías, abaniquerías y tiendas de ropa de la República.

"LA INDUSTRIAL ABANIQUERA"

CALVET Y LOPEZ

Fábrica: Cerro 476.—Almacén y ventas al por mayor: Muralla núm. 29

C 2679 Ag.

Aguas Minerales de San MIGUEL DE LOS BAÑOS

MATANZAS — CUBA

APERITIVAS : DIGESTIVAS : DIURETICAS : VIGORIZANTES

SUPERIORES A LAS MEJORES EXTRANJERAS

ANALISIS:

Acido carbónico libre	0' 21863
Bicarbonato de Sosa	0' 30604
" de Cal	0' 17334
" de Magnesia	0' 45065
" de Hierro	0' 00089
Sílice	0' 06985
Sulfato de Sosa	0' 06070
" de Potasa	0' 07634
Cloruro de Sodio	0' 03124
Alúmina	0' 01210
Materia orgánica	Ninguna

Del examen bacteriológico practicado, resulta no contener ningún elemento patógeno.

DELICIOSAS AL PALADAR. EFECTO CURATIVO INMEDIATO

Oficina. Amargura, No. 11 Teléfono A-4643

DEPOSITO: Tacón, 4. - Teléf. A-7627

C 2943 alt. Ag.-24

TINTURA "LA ESPECIAL"

ANTES "CONTINENTAL"

Vegetal é Instantánea. La mejor de todas. Conserva el cabello en su brillantez primitiva. De venta: en el Depósito General, á $2-50 el Estuche. "LA COMPLACIENTE," OBISPO 119. TELEFONO A-2872.

UNICO REPRESENTANTE: RAMON SANCHEZ.

C 2772 Ag. 1

JABON LIQUIDO PERFUMADO

Ed. PLANTÉ.

DE VENTA EN LA FÁBRICA

MANRIQUE Y Sn. JOSE

HABANA

C 2698 alt. 13-b