AÑO LXVIII. HABANA.—Jueves 23 de Mayo de 1907. Número 121.

DIARIO DE LA MARINA

EDICION DE LA TARDE

Acogido á la franquicia é inscripto como correspondencia de segunda clase en la Oficina de Correos de la Habana.

DIRECCION Y ADMINISTRACION:
PRADO NUM. 103, ESQ. A TENIENTE REY.—Habana.

Precios de Suscripción.

UNION POSTAL { 12 meses... $21-20 oro / 6 id. ..... $11-00 „ / 3 id..... $ 6-00 „
ISLA DE CUBA { 12 meses..... $15.00 plata. / 6 id..... $ 8.00 id. / 3 id..... $ 4.00 id.
HABANA { 12 meses..... $14.00 plata. / 6 id..... $ 7.00 id. / 3 id..... $ 3.75 id.

TELEGRAMAS POR EL CABLE

SERVICIO PARTICULAR DEL

Diario de la Marina

ESPAÑA

DE HOY

Madrid, Mayo 23.

EN EL SENADO

Ayer quedó constituido definitivamente el Senado, verificándose la elección de Secretarios.

Obtuvieron los tres primeros puestos los candidatos ministeriales y el cuarto lugar don Eduardo Gullon y Daban.

El discurso pronunciado por el Presidente al tomar posesión de su cargo, ha carecido de importancia política, limitándose el general Azcárraga á ofrecer la mayor imparcialidad en la dirección de los debates.

LA DISCUSION DE ACTAS

Los republicanos se disponen á discutir con gran amplitud las actas que ofrezcan motivo para ser impugnadas, consumiendo los turnos reglamentarios y pidiendo votaciones nominales.

Exigirán, además, que se declaren graves las actas de la circunscripción de Madrid.

PROYECTO DE REFORMA

El Ministro de Gracia y Justicia ha dado lectura en el Senado á un proyecto reformando la organización de los juzgados correccionales para apartar estos organismos de las influencias políticas.

EL PRINCIPE ALBERTO

Ayer visitaron los cuarteles de Madrid el Rey y el Príncipe Alberto de Inglaterra.

El Príncipe Alberto salió por la noche para Inglaterra.

DIMISION Y NOMBRAMIENTO

El Capitán General de las Islas Canarias, general Bouza, ha dimitido su cargo por motivos de salud, habiendo sido nombrado para sustituirle el teniente general don José March.

LA CONDESA DE PARIS

Ha llegado á esta Corte la Infanta doña María Isabel, Condesa de París.

NOTAS

El bandolerismo ha reaparecido en la jurisdicción de Cienfuegos en su forma más peligrosa y repulsiva, que es la del secuestro.

Anteayer á las doce del día—dice *El Comercio* de aquella ciudad correspondiente al martes—una partida de seis hombres, montados y perfectamente armados, secuestró en las proximidades de su casa—colonia *La Ceiba*, Tierras Nuevas, barrio de Yaguaramas—al señor Miguel Leiva, antiguo colono y propietario de aquella vecindad.

Detenido el señor Leiva por los bandoleros, le llevaron á un monte cercano—el de la laguna de los Pájaros—y allí le exigieron con amenaza de muerte cien centenes, á entregar en el acto; pero como no los llevaba encima, enviaron á llamar á su hijo, á nombre del padre, y una vez allí se quedaron con él en rehenes, dando libertad al padre para que fuera á buscar el dinero, como lo hizo, quedando ambos en libertad cuando recibieron la suma.

Esta misma partida hizo ayer acto de presencia en otra colonia del central Constancia, lo cual prueba que no se ha dado prisa para sustraerse á la persecución que debió temer.

Los secuestradores eran una de las plagas que habrían de desaparecer de Cuba con la dominación española, porque el bandolero se disfrazaba invariablemente de emancipador, lo que era causa de que escaseasen las confidencias y resultasen totalmente infructuosos los esfuerzos de la Guardia Civil.

Eso se nos decía antaño. ¿Qué se nos dirá ogaño?

* * *

El mismo periódico cenfoguense publica acerca de esta cuestión una carta muy interesante del Sr. Porrúa, de la que reproducimos los párrafos siguientes:

Yo que vivo aquí en el campo, puede asegurar á usted que salvo una corta temporada en que se estableció un servicio semi-regular de confrontas, nos solemos pasar los meses y hasta los años sin ver una pareja de la guardia rural. Y aún cuando las confrontas se hacían, los guardias, venidos de puestos muy alejados, ni conocían á los vecinos, ni los nombres de las fincas, y era preciso señalarles los caminos y los senderos por donde debían ir para que llegasen al punto de su destino.

¿Qué podían hacer esas parejas? Nada. ¿De qué servían? Absolutamente de nada. Completamente desconocidos en el término, era imposible que recibiesen una sola confidencia; desconocedores ellos del terreno que pisaban, su paseo militar era completamente inútil. Claro que ellos hacían cuanto podían, y daban cuanto podían dar; ni perdonaban molestia ni excusaban fatiga, pero su noble comportamiento era de una inutilidad manifiesta.

Y lo que pasa con los guardias, pasa con los oficiales: oficial hay que tiene bajo sus órdenes una zona extensísima, la cual le ha sido completamente imposible recorrer una sola vez. Llega un día, en que porque se ha dicho que una partida ha hecho acto de presencia, tiene que salir en su persecución, y entonces, aquel oficial, lleno de entusiasmo, arrastrado por su honor, orgulloso de su uniforme, con todos los anhelos y todas las nobles ambiciones de un militar pundonoroso, tropieza en su empresa con la más grandes de las dificultades: ni conoce el terreno que pisa, ni las gentes que le rodean, y ni puede formar un plan de campaña racional, ni sabe distinguir uno de otros los vecinos á quienes ha de dirigirse para obtener las noticias que le son necesarias.

Con todo esto, naturalmente, las operaciones son lentas; falta iniciativa á las unidades, y en tanto el jefe superior no habla, nadie puede hacer nada, y como en estas cuestiones del bandolerismo todo ha de ser rápido, el resultado en definitiva es que jamás puede encontrarse al bandolero. ¿Por falta de la fuerza pública? No. ¿Por falta de inteligencia de la oficialidad? Menos. Por una razón más fuerte: por falta de un sistema racional y lógico en el servicio.

Los puestos de la Guardia Rural se encuentran unos de otros á distancias prodigiosas. En esta zona tenemos tres. "La Sierra", "Cumanayagua" y el "Castillo de Jagua" y todos tres creo que guarnecidos por fuerzas de infantería. Una pareja saliendo de "La Sierra", tardaría en llegar al Castillo dos días. Entre esos puestos no hay teléfono, y aunque lo hubiese de poco serviría porque nada más fácil que cortar un hilo, que en tan larga extensión, tardaría lo menos tres ó cuatro días en ser compuesto. Para estar bien reguardada esta zona se necesitarían puestos en Gavilán, Arimao, Las Auras y Pasa Caballos. Tener como tiene esta zona, un centro en el Castillo de Jagua, es decir, con el mar de por medio, es no tener punto de contacto ninguno con ese puesto.

Esablecidos esos puestos. Teniendo seis hombres al mando de un cabo en cada uno, nos encontraríamos con los puestos de "La Sierra", "Gavilán", "Arimao", "Las Auras" y "Pasa Caballos", que necesitarían 36 hombres para su guarnición y 6 cabos. Establecido el centro en Arimao, por ejemplo, que es el punto intermedio; residiendo allí el oficial con cuatro guardias de caballería, y organizando un verdadero servicio de confrontas entre puesto y puesto, y unidos los puestos por teléfono, y recorriendo el oficial constantemente su zona, aquí sería imposible que jamás hubiese un bandido: los guardias conocerían todos y cada uno de los vecinos de su territorio; sabrían quien era el bueno, quien el malo, en quien se podía tener confianza y en quien nó: conocerían palmo á palmo su terreno, sabrían en qué punto podían ocultarse bandidos y por cual atajo se llegaba más pronto al sitio á que se debía llegar: el oficial sabría lo mismo; y este conocimiento ayudado por el teléfono, haría imposible qeu existiese un bandido en la zona, y si alguno llegaba á haber sería imposible que viviese más de un par de días sin caer en poder de las fuerzas que los persiguieran.

Y lo que sucedería en esta zona, y que indico, porque es la que conozco, pasaría en todas las demás de la isla, con bastantes puestos, bien distribuidos.

Pero el Estado no piensa en eso. Conseguir que se establezca un puesto de la Guardia Rural en un punto donde debe haberlo es obra de romanos, y cuando se consigue es preciso que los vecinos construyan el fuerte de su bolsillo particular. No parece sino que el Estado no tiene la obligación de prestar ese servicio, no parece sino que los habitantes de la Isla de Cuba no pagan religiosamente sus contribuciones. Solo con rebajar un poco los sueldos de esos señores que van á la Haya, y de esos otros que van á hacer el censo, ¡cuántas hermosas casas cuartel pudieran hacerse! ¡cuántos kilómetros de alambres podrían tenderse!

Sometemos las anteriores observaciones á la consideración del Gobernador Provisional y del Supervisor de las fuerzas armadas, á quienes no debe de ocultárseles que, ocurrido en este período de fin de zafra, el secuestro de Cienfuegos dejará de ser un caso aislado para convertirse pronto en caso generalizado sino se hace hasta lo imposible, si es necesario, por descubrir y castigar á los criminales, y si no se reorganiza la Guardia Rural en condiciones de que pueda garantir eficazmente la seguridad en toda la extensión de la Isla.

¡UN PROBLEMA!

Para el que no tenía dinero era antes un problema adquirir un piano. Hoy ya esto es otra cosa. Va usted á O'Reilly 61, la casa de Giralt, y á plazos, dando DOS CENTENES mensuales tiene un gran piano marca KALLMANN, que es una maravilla de arte y elegancia. De modo que gracias á Giralt lo que antes era un problema hoy no lo es.

REVISTA DE AGRICULTURA

En la semana última se han generalizado las lluvias que con tanta ansia eran esperadas, y con tanta necesidad deseadas por los agricultores y ganaderos, por los perjuicios que á unos y otros venía causando la pasada seca, extraordinaria en Cuba tanto por su larga duración, como por su carácter de absoluta. Raro es el lugar de la República en que no se han formado casi diariamente las turbonadas propias de la estación de las aguas, desfogando por lo menos en dos ó tres días de la semana, en buenos aguaceros, salteados, que al par que han suministrado á la reseca tierra alguna humedad para el estímulo de la vegetación, apagaron la gran cantidad de polvo de que estaban cubiertos los caminos; y por la nebulosidad parcial que el cambio en el estado atmósférico ha producido, se ha disminuido un tanto la radiación solar, cuyo exceso estaba siendo más perjudicial que beneficioso á las plantas, que no podían absorver la humedad necesaria para su desarrollo, y algunas ni aun para su vida, ni por las raices ni por las hojas.

Aunque la temperatura es elevada como corresponde ya á la estación del verano en que vamos entrando; pues sabido es que en estas latitudes se adelanta su principio al que le asigna la astronomía en la división del tiempo durante el transcurso del año, comprendiéndose dicha estación desde el 21 Junio al 23 Septiembre, han mitigado algo el calor las lluvias, que refrescaron el ambiente en los días y lugares en que han ocurrido, produciendo también algún aumento de humedad en la atmósfera.

Pocos son los ingenios que continúan aun moliendo, habiendo dado cima la mayoría de ellos á la zafra con la terminación de la caña de que disponían; y los que aun muelen obtienen guarapo de buena densidad, como sucede, por ejemplo á los del término de Artemisa, cuya graduación es de 12.° Aprovechando la humedad que al suelo han comunicado las lluvias, ablandándolo de modo que pueden funcionar bien los arados, y sazonando la tierra para la buena germinación de las semillas que en ella se depositan, se han generalizado los trabajos de aradura, y se están efectuando algunas siembras de caña; así como también se ha procedido á la limpieza de los retoños y á los aporques de la caña nueva, cuyos trabajos todos estaban casi totalmente paralizados por la seca.

El cambio favorable de condiciones que han efectuado las lluvias, ha de producir necesariamente el mismo efecto en el ánimo de nuestros hacendados y colonos; pues aun puede ser propicio el año para la agricultura, y resarcirse en el transcurso de él hasta la zafra próxima, de los perjuicios que han sufrido por el atraso en el desarrollo de la caña, por la seca, hasta el presente, y por no haberse podido hacer siembras en los terrenos de aradura, sin que haya motivo suficientemente fundado aun para suponer que la azfra venidera no sea, por lo menos, tan grande como la actual; la que, por lo hecho ya, y por lo que aun queda por hacer, puede asegurarse que tiene muy poco que envidiar á las mayores que se han obtenido en Cuba. Y es tanto más fundada nuestra apreciación respecto á la producción de la zafra de 1907 á 1908, cuanto que, si bien es cierto que la mayor parte del terreno que se preparó para las siembras de medio tiempo del año próximo pasado, quedó sin sembrar á causa de la perturbación del orden público, y tampoco pudieron hacerse en él siembras de frío, ni de primavera, por la seca; hay la circunstancia de que ese terreno ha tenido tan buena preparación por haberse arado nuevamente, cuando se intentó sembrarlo de frío, y está tan bien desyerbado por la muerte con la prolongada seca, de todas las plantas perjudiciales que los arados removieron y dejaron descubiertas sus raíces, que es seguro que la caña que en él se está plantando actualmente, se podrá moler con excelente resultado dentro de diez ú once meses.

La recolección de la cosecha de tabaco ha terminado; y por consecuencia de las buenas condiciones en que la humedad producida por las lluvias últimas, han puesto la hoja, se está empilonan-

Lámparas PARA GAS Y ELECTRICIDAD.

LA ALEMANA
ARTURO G. BÖRNSTEEN
Teléfono 55. Obrapía 24.

MOTORES Y BOMBAS ELECTRICAS
Materiales eléctricos
Instalaciones Eléctricas de luz y fuerza.
939 alt 1 My Abanicos y Ventiladores eléctricos

En la enfermedad y en la prisión se conoce á los amigos, y en el sabor se conoce si es buena la cerveza. Ninguna como la de LA TROPICAL.

LOS MEJORES VINOS DE MESA SON LOS DEL MARQUES DE TERAN DE RIOJA
Pídanse en los principales establecimientos de víveres, hoteles y restaurants, ó á los Representantes Generales en esta Isla.
Sierra y Alonso. Teniente Rey 14. Teléfono 619
c 989 atl 13-7My

Amigo.....

Eso va con usted y todos los quu usan ó han usado capas de agua hechas de goma impermeable.

¿Ha notado usted el mal estar que producen? Hacen la marcha penosa y la respiración difícil. ¿Porqué será eso? Pues es muy sencillo, el aire no circula al rededor de su cuerpo desde el momento que lo cubre con una capa de goma.

La tela impermeable GARBINETT es maravillosa y evita que caiga el agua al cuerpo ofreciendo la ventaja de ser hecha su capa á la medida de su cuerpo.

Unicos receptores:

"BAZAR EL LOUVRE"
O'Reilly 29, esquinaá Habana
6210 tl-23

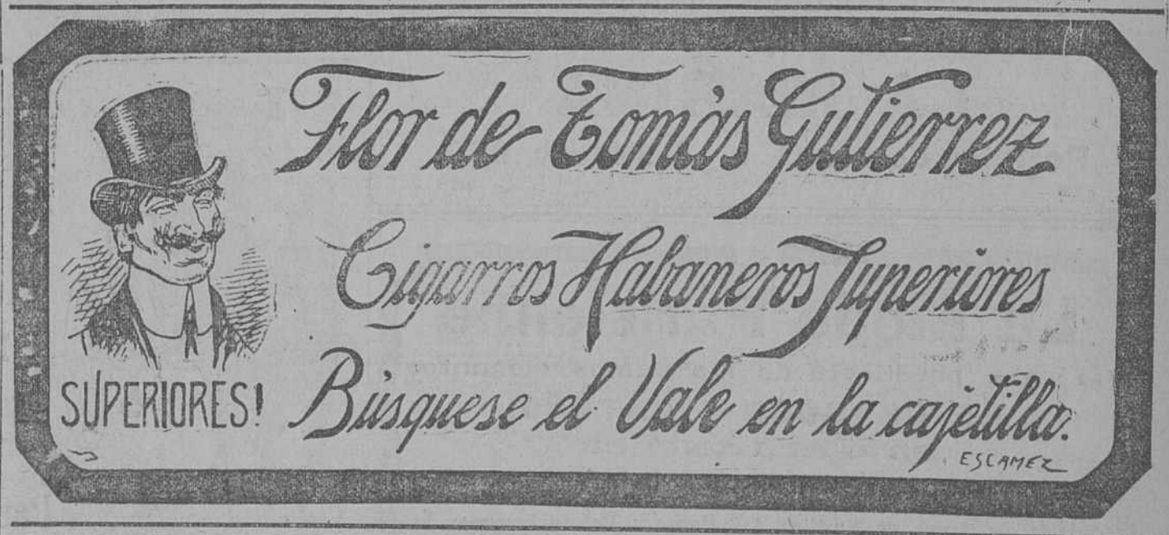

Pídase EN DROGUERIAS Y BOTICAS
la Curativa vigorizante, y Reconstituyente
Emulsión Creosotada
ENERGICA EN LAS ENFERMEDADES DEL PECHO DE RABELL.

TARJETAS • DE • BAUTIZO
El surtido más completo y elegante que se ha visto hasta el día, á precios muy reducidos
Papel moda para Señoras y Señoritas, timbrado en relieve con caprichosos monogramas.
OBISPO 35. *Rambla y Bouza,* TELEFONO 675.
1-My c 995

HEMOGLOBINA
Asimilable STENGRE
CURA LA ANEMIA
ESTIMULA EL APETITO
En Droguerías y Boticas
Agente Gral., Ricardo Romero, Manrique 90.
c 885 16-2M

do toda la que estaba ya seca; y haciendo los preparativos necesarios para dar principio á la escogida. No ha habido transacciones durante la semana última en Vuelta Abajo; y de precios, solo tenemos informes del término de Consolación del Norte, en donde fluctúa el quintal entre 30 y 40 pesos oro español.

Aprovechando la coyuntura favorable que ofrece la condición en que las lluvias han puesto la tierra, se han hecho algunas siembras de frutos menores, en los pocos terrenos que para ellos se habían podido preparar; y en todas partes se ha procedido á arar para efectuar nuevas siembras; pues como se ha dicho en revistas anteriores, están tan escasas las llamadas viandas, como jamás se han visto en tiempos normales en Cuba.

Con las lluvias caidas brotarán los pastos y se habrán surtido las aguadas de los potreros; y si bien aún continúa la mortandad de ganado por hambre, y habrá alguna más, de las reses que se hallan demasiado débiles, al alimentarse con la yerba nueva, ese peligro pasará pronto; y cesará en breve la mala situación en que se hallaba el ganado.

Con la aparición de algunas flores y la cesación de la seca se nota, gran actividad en las abejas.

TENGA PRESENTE

No olvide usted nunca que en Bernaza número 11 está *El Brillante*, la gran casa de joyas y muebles de Antonio González, y allí se pueden adquirir las últimas novedades en muebles y prendas, á precios muy baratos.

BATURRILLO

Cuando parecían haberse estrellado contra la resistencia de los lores británicos las generosas aspiraciones del patriotismo irlandés, sembradas en la conciencia pública desde los días del ilustre O'Connell; cuando parecía fracasada para siempre la tenaz labor de Parnell, y apagados los ecos de sus ardorosa dialéctica y de sus vigorosas protestas contra la política interior de Albión, he aquí que el Gobierno mismo, sin ceder á amenazas y en honrado reconocimiento de una causa justa, concede á la explotada Irlanda un régimen administrativo que, sin ser por el momento la suspirada autonomía, reconoce la personalidad irlandesa, modifica las condiciones onerosas de un dominio secular, y abre horizontes de esperanza y caminos de reinvindicación á aquellos patriotas isleños.

Así en las ricas comarcas sud-africanas.

El mundo todo estuvo pendiente de la guerra del Transvaal y Orange.

Todas las simpatías de las almas generosas estuvieron de parte del pueblo boer, tan valiente, tan heroe, tan provisto de razón, y tan pequeño y débil, frente al coloso de los mares.

Emigramos con Krüger, lloramos orfandades con las madres de Pretoria, asistieron á aquellas sangrientas escaramuzas, y caímos en la honda desesperación del vencimiento, cuantos amamos la libertad, aborrecemos el empleo de la fuerza bruta y tenemos tesoros de admiración y cariño para los patriotas mártires.

Transvaal quedó muerto como nación. De allí más, sobre la cuenca aurífera del Rand, y en aquellas sierras y llanuras que el espíritu flamenco cultivó y embelleció, flotaría, señora y dueña, absoluta é implacable, la bandera triunfadora del imperio anglicano.

Para aquellos honrados y vigorosos nietos de holandés; pocos en número, inmensos en heroismo, solo ofrecería el porvenir la triste condición del vencido, la vergüenza del conquistado, el sometimiento vil al amo, ó la peregrinación, sin patria ni nombre, desolados y sin esperanza, por los ámbitos del mundo.

Pero he aquí que el vencedor no abusa. Inglaterra concede, espontaneamente, la autonomía á las tierras apropiadas. Limita, con la composición de la Cámara Legislativa, la soberanía, que sería abrumadora, del elemento nativo.

Pero en la Cámara Baja, en la que es fruto del sufragio, los boers predominan, el pueblo indígena se hace representar por sus hombres, y es el jefe del primer Ministerio Nacional, el General Botha, el caudillo glorioso que llevó la dirección de la campaña, el talento militar que organizó la resistencia de sus valerosas huestes contra el poder casi-invencible de Britania.

Hay que hacer á esa nación la justicia de reconocerla maestra en las funciones del Gobierno, previsora, prudente, justiciera y digna, cuanto puede serlo una nación ultramarina, necesitada de nuevos territorios para su expansión nacional y comercial, y, de siglos atrás, suspirante por el ideal de ejercer hegemonía sobre lueños continentes.

Es como si España hubiera concedido á Cuba las reformas de Maura y, en un Ministerio presidido por Galvez ó Fernández de Castro, hubieran tenido representación los hombres que habían asistido con Gómez á Palo Seco, que con Maceo y Calixto García, habían concebido todas las desesperaciones, y que vagaban con Martí—nuestro Kruger—por extrañas tierras, cantando el himno de la protesta y sintiendo la nostalgia de las palmeras y las cañas de la Patria. ¡Cuántos desastres se habrían evitado, y cuán otro destino nos estaría reservado á todos: á España y á Cuba, á la raza y á la santa aspiración de independencia, que fué el credo de las generaciones caídas!

Mas ya que lo nuestro no tiene remedio loemos la política inglesa y la inmensa altura intelectual de los estadistas que así logran la adhesión cerrada de Australia, la devoción sincera del Canadá, la hegemonía de su raza y la gloria de su bandera en lejanas porciones del orbe.

Y admiremos una vez más á esos leones sud-africanos, á ese pueblo boer, heroe en la guerra, patriota en la paz, que no sufre decaimientos ni alienta codicias, donde De Villiers no pretende derrocar á Botha, ni Smerts traiciona á De Villiers: donde se conocen los deberes del civismo y se practican las virtudes, que redimen á los pueblos é inmortalizan á los caudillos.

* * *

Mis plácemes á Fernando Ortiz, un doctor de "verdad" y un honrado sin máculas, por la protesta que levantó, poco ha, contra el abuso cometido con un infeliz inmigrante; contra la repetición de esos abusos de que la administración cubana hace víctimas á quienes debieran ser agasajados, porque vienen á trabajar en un país, donde los nátivos consumimos en guerras, codiciosas pugnas, huelgas y vicios, gran suma de energías.

Un pasajero que traía un cestito de uvas, regalo de nostálgica madre al hijo ausente; detención del supuesto infractor, fianza, palabrotas, cárcel, proceso; certificación de la Aduana de que iba á ser defraudada la Hacienda en ¡un centavo! aquí donde se roban millones, y cuesta una guerrita en 40 días, lo que tal vez no costó la toma de Puerto Arturo.

Leyes que por un centavo privan de libertad á un hombre; funcionarios que se erigen en fiscales interpretando las leyes en sentido opresivo y humillante.

Y, por encima de todos, el atropello, la inconsideración, no contra el lotero, el vago y el ratero nativos; no contra el corruptor de costumbres y el fomentador de odios entre hermanos; sino contra el bracero desgraciado, que cree llegar á un país libre, donde se agradece la concurrencia de todo el que viene á robustecer el grupo étnico y á extraer riquezas de la tierra que nosotros dejamos por la política y la burocracia.

El doctor Ortiz me tendrá siempre á su lado, así para maldecir del "hampa," tropical que nos desacredita, como para defender al desgraciado inmigrante ó al nativo honrado, que reclame justicia.

J. N. ARAMBURU.

POR ESOS MUNDOS

Una nueva ciudad eléctrica

¡Así puede calificarse! de uneva ciudad eléctrica, la gran fábrica de electricidad que en breve va á ser instalada en Wasqueal, pequeña población del distrito del Norte de Francia, enclavada á una distancia igual de los grandes centros de actividad fabril é industrial de Lille-Roubaix-Tourcoing.

La gran instalación, que superará en importancia á las mayores de Europa, está destinada á proporcionar fuerza motriz suficiente y luz para poner en movimiento y alumbrar las grandes fábricas de la región, las hilaturas, aprestos, tintorerías, fundiciones, destilerías y cuantas industrias así en pequeña como en grande escala necesiten fuerza impulsora para la obra de producción.

Además, la gran fábrica de electricidad proporcionará corriente eléctrica á los tranvías de las tres importantes ciudades Lille-Roubaix-Tourcoing, así como á la línea férrea eléctrica que las une.

Para darse exacta cuenta de la trascendental importancia que el cambio de fuerza motriz significa para la totalidad de una región tan industrial y fabril como la del Norte de Francia; cambio que puede ser calificado de verdadera revolución económica para la misma, basta recordar el experimento realizado en América, en las grandes hilaturas de Olimpia y de Columbia. La primera era puesta en movimiento por medio de la fuerza de vapor, cuando se construyó la otra poniéndola en marcha mediante la electricidad.

¡Y cuál no fué la economía experimentada por la segunda fábrica en relación con la primera! Pues nada menos que la mitad, además de experimentar grandes ventajas, tales como la mayor velocidad en todos los aparatos, etc., etc.

Y como la gran instalación de Wasquehal, más que una simple fábrica va á ser todo un pueblo en actividad y en movimiento para transmitir á otros pueblos los elementos precisos para la vida, por eso hemos calificado de ciudad eléctrica la que va á ser construída en la región Norte de Francia.

Robo misterioso de una estátua

El Ministro de Policía de Francia ha enviado una circular á todos los Gobiernos en la que les comunica el hecho siguiente:

Había en el Museo del Louvre una estatua de bronce que era una obra admirable de arte; pertenecía á la época de Napoleón I y había sido construída para conmemorar una de las grandes victorias del Emperador.

Esta estatua acababa de desaparecer misteriosamente y á pesar de la actividad desplegada por la policía francesa no se ha podido descubrir al autor del robo.

Hay sospechas fundadas de que el ladrón ha abandonado Francia dirigiéndose á América. En esa virtud, el gobierno francés ha enviado á las autoridades de varios países hispano-americanos un atento oficio, en el que detalla las particularidades de la estatua y encarece su decomiso en caso de que esa obra venga á estas tierras.

TITULO A PRÓPOSITO

Hay en esta capital una casa cuyo título bien le pega. *La Flor Cubana*, Galiano y San José, y le pega el título porque como en esa casa situada en Galiano y San José se sirven los más ricos dulce, helados y refrescos, allí se congrega *la flor cubana* en materia de familias.

Correo de España

La fiesta del Dos de Mayo
El bando del alcalde

Mayo 2.

En los sitios de costumbre se ha fijado el siguiente bando:

"Madrileños: La inmortal epopeya del Dos de Mayo de 1808, ejecutoria de nuestra nacionalidad, simboliza el esfuerzo heroico, siempre vivo en el alma española, para luchar por su independencia.

Al recrdar jornada tan gloriosa, y al rendir homenaje á sus mártires inmortales, sea para ellos nuestra gratitud y admiración el culto que honra y enaltece á los pueblos, el que el patriotismo rinde á los grandes hechos, ferviente amor purificado de pasiones: que no es incompatible la Religión de la Patria con el afecto debido á pueblos hermanos, contrapuestos un día por vicisitudes ya confiadas á la Historia.

Con fe y entusiasmo lucharon y murieron aquellos héroes; vivan lozanos los laureles de su victoria, y que la ejemplaridad de sus virtudes nos aliente.

Madrid, 2 de Mayo de 1907.—El alcalde-presidente, Eduardo Dato."

Favorecida por un día hermoso, en el que el sol ha lucido con todo su esplendor, se ha verificado hoy la conmemoración de la gloriosa fecha del 2 de Mayo de 1908.

A las diez de la mañana salió del Ayuntamiento la procesión cívica, presidida por el alcalde y el general Villate, y escoltada por un regimiento de artillería de sitio.

Siguiendo el mismo itinerario que en años anteriores, se dirigió á la Catedral, en donde se celebró la función religiosa, trasladándose después al Obelisco del Dos de Mayo.

En dicho punto se dijo un responso, desfilando las tropas en columna de honor ante las autoridades y comisiones.

Cubrían la carrera las tropas de la guarnición.

Muchas casas estaban engalanadas, siendo la animación grandísima.

La Exposición de automóviles.—La inauguración.

Mayo 3.

Se han repartido hoy las invitaciones para la inauguración de la Exposición de automóviles, en el palacio de la Industria y de las Artes, en el Hipódromo.

La ceremonia inaugural se verificará á las once de la mañana, asistiendo la Real Familia, el Cuerpo diplomático, el Gobierno y las autoridades.

Sus Majestades y Altezas ocuparán la tribuna construída en el testero principal de la rotonda.

Los invitados oficiales ocuparán las dos tribunas instaladas á los lados de la Regia.

Los invitados no oficiales deberán vestir de levita.

Esta tarde han quedado terminados en el palacio del Hipódromo los trabajos de decorado. Los diversos salones y las instalaciones, decorados con banderas de distintos países, ofrecen un magnífico aspecto.

En el acto de la inauguración el conde de Peñalver, presidente del Real Automóvil-Club y de la Comisión organizadora de la Exposición, pronunciará un breve discurso, al cual contestará el Gobierno, y S. M. el Rey declarará abierta la Exposición.

Terminado el acto oficial, Don Alfonso hará una detenida visita á las instalaciones.

Los ex-ministros liberales.—La reunión.

Mayo 3.

Anoche se reunieron los ex-ministros liberales en la alta Cámara.

El señor Moret dijo que había reunido á los ex-ministros para escuchar sus opiniones sobre una cuestión política de gran importancia: la de la representación en la alta Cámara del partido liberal. Expuso un resumen de la conducta del Gobierno, que ha mermado el número de los diputados liberales que tienen fuerza propia y cuentan con la confianza de los electores en muchos distritos, y afirmó que esto significaba la ruptura de aquella cordialidad y de aquellos mutuos respetos que habían sido base de la relación entre los partidos monárquicos desde el reinado de D. Alfonso XII.

Refiriéndose á su conferencia con el presidente del Consejo de Ministros, dijo que no había ido á regatear el número de senadores liberales, sino á sostener una cuestión de principios: la de la organización de la alta Cámara; pues Cánovas y Sagasta cuidaron de mantener la debida proporcionalidad en los elementos permanentes del Senado, considerando obra de prudencia que ninguno de los dos partidos de gobierno tuviera superioridad entre los senadores vitalicios y por derecho propio.

Manifestó que los conservadores tienen ahora superioridad de fuerzas en la alta Cámara, y que el partido liberal no puede prescindir de considerar condición precisa de su existencia dentro del Senado el número de senadores electivos. Consentirle que obtenga una veintena de ellos, no es sólo inmerecida desconsideración á los liberales, sino privarles de medios indispensables para que intervengan debidamente en la elaboración de las leyes.

Expuso el señor Moret que, ante estas circunstancias, juzgaba inexcusable una solución que correspondiese á los deberes del partido, y para ello solicitaba el dictamen de sus colaboradores, sin perjuicio de resolver después de oirlos, por ser esa obligación que le imponía el honor de la jefatura.

El señor marqués de la Vega de Armijo expuso que el partido liberal debe suscribir una protesta enérgica del procedimiento electoral del Gobierno.

El señor Montero Ríos protestó de la conducta electoral del Gobierno, que á su juicio representa un retroceso, manifestando que "consideraba precisa la abstención en las elecciones de senadores."

"El Imparcial" añade:

"Sin duda alguna que la palabra "abstención" produjo en los oyentes efecto muy vivo, y por ello, acaso, el señor Monteros Ríos se apresuró á explicar el vocablo.

"Téngase en cuenta—dijo—que yo no empleo la palabra "abstención" como sinónima de "retraimiento". Abstención significa para mí en este caso, y en tal sentido hablo, ruptura de relaciones é incomunicación completa con el Gobierno. Nosotros tenemos grandes responsabilidades en la obra común de los partidos monárquicos. Al desconsiderarnos, al privarnos de nuestros medios de acción, al vislentar la libre emisión del sufragio de nuestros amigos, se nos libra de esas responsabilidades. El partido liberal no puede aceptar participación alguna en la obra del Gobierno Eso significa la abstención que propongo.

Debo advertir—añadió el Sr. Montero Ríos—que el fuego que estoy poniendo en mis palabras no me impide reconocer que, si yo fuese el jefe del partido, meditaría mucho antes de tomar una resolución en consonancia con las ideas que estoy sustentando."

Los señores Groizard, Villanueva y conde de Romanones preguntaron por el alcance de la palabra "abstención".

El señor Monteros Ríos contestó que no significaba retraimiento.

El señor Sanmartín insistió en la duda de si abstención equivalía á retraimiento, sometiendo á los ex-ministros el caso de los que, como él, son elegidos por las Universidades.

El señor Montero Ríos dijo nuevamente que él no había considerado en modo alguno que debía irse al retraimiento.

Análoga contestación recibieron los señores Echegaray, Quiroga Ballesteros y Navarro Reverter, en preguntas que no adquirieron formas de discursos.

Los señores Echegaray y Navarro Reverter manifestaron que, como electores, se consideraban autorizados para intervenir en la designación como miembros de las Academias de que forman parte, y el señor Quiroga Ballesteros dijo que se proponía luchar en la provincia de Lugo.

La reunión concluyó acordándose que el señor Moret resolviera lo que estimase oportuno, y comprometiéndose los ex-ministros á acatar su fallo.

CAPAS DE AGUA
INGLESAS

Artículos de viaje

ESPLÉNDIDO SURTIDO

PELETERIA

LA MARINA

Portales de Luz. Teléfono 929.

c 938 1My

La Mode Parisienne

La casa predilecta de las damas elegantes

DE CHARDON Y GATEÑO,

88 GALIANO 88

VESTIDOS DE SEDA Y WARANDOL BORDADOS.

Vestidos de Nansú, de Muselina Cristal, de Chiffón y Gasa. Salidas de Teatro.

Blusas y Refajos Franceses de Tafetán, tafetalina y Nansú con tiras bordadas y encajes. Monte-Carlos.

Al frente de los talleres tenemos una afamada Modista Parisienne.

8211 t1-23

El Nogal

DE VICENTE P. VERGARA.

Villegas 113. Villegas 113.

Gran almacén de víveres y efectos de Canarias.

Especialidad en quesos, gofio, vinos y aguardiente legítimo de Islas.

Precios módicos y artículos de superior calidad.

8213 1-23

BAÑOS DE MAR "LAS PLAYAS"
EN EL VEDADO

Este balneario, completamente transformado con mejoras muy notables, especialmente en el baño público para caballeros, se abrirá al servicio el domingo próximo, 26 del actual, con ómnibus y concierto.

En el mismo balneario se alquilan cuatro hermosos departamentos para familias que deseen comodidad y economía.

También se alquilan al comercio y á las compañías anunciadoras magníficos lugares para anuncios.

8017 t4-22 m1-26

El Gran Hipodromo

ES LA TALABARTERIA

MEJOR SURTIDA EN NOVEDADES

LIMONERAS Y TRONCOS

Para coches de infinidad de formas y clases.

ARREOS

Para carros y usos agrícolas

Galápagos

de cuantas formas y clases se conocen.

PRECIOS DE GANGA EN TODO TIEMPO.

CAPAS DE AGUA A PRECIOS DE FABRICA

Habana 85

Cura radical en 30 dias
de la SIFILIS más rebelde,

sin molestias para el enfermo por su fácil régimen curativo.—Con el Extracto vegetal Oriental Africano.—Más de 10.000 personas han curado con este maravilloso específico.

SU COSTO ES MUY BARATO

Se remite franco de porte á todas partes de la Isla.

Para informes de todas clases en su depósito principal Aguiar esquina á Obispo, peletería EL PASEO.

De venta: Farmacia EL AMPARO del Dr. Castells, Aguiar esquina á Empedrado.

c 1047 t13-17 My m13-18 My

Importado por FERNANDEZ BASCUAS Y HNO., SOL 15.1½, HABANA

c 873 alt t8-29

Nadie debe comprar PARAGUAS

SIN ANTES VER EL SURTIDO DE LA

Paraguería Francesa, Obispo 131.

t4-20

Renovador A. Gómez

La fama conquistada con tan maravilloso producto, desde 1892 que fué cuando se dió á conocer tan necesario medicamento, para curar la terrible enfermedad de *Asma, Ahogo*) y todas las enfermedades del PECHO, por rebeldes que sean; fué causa y sigue siéndolo de tantos millares de anuncios que salen diariamente publicados en todos los periódicos de la Isla, para llevarse la opinión del que cura en brevísimo tiempo las enfermedades indicadas.

El Renovador A. Gómez

No tuvo otro descubridor ni otro autor, que el Lcdo. Feliciano Marrero, quien sigue preparándolo, como lo acreditan los diferentes pleitos que tuvo que sostener de las distintas usurpaciones, que de dicho milagroso Renovador, se le hacian y siguen haciéndole, y de todos salió triunfante; claro es que *los tribunales* de Justicia pocas veces se equivocan.

Aviso al Público

que para quitar engaños, todo pomo que no lleve grabadas las letras *Renovador de A. Gómez* y E. P. A. es falsificado.

Los únicos depositarios y agentes generales del Verdadero Renovador A. Gómez, Larrazábal y Hermanos, Droguería y Farmacia "San Julián, Muralla núm. 99.

Con depósito en las Droguerías de Sarrá, Johnson, Taquechel y ventas en todas las farmacias. 8212 1- 23

El fundador de la Alhambra

El imperio árabe en España comenzaba á desmoronarse. Querellas intestinas dividían á los reyezuelos; y aprovechando la debilidad que sus luchas fratricidas les originaban, Jaime el Conquistador apoderábase de las islas Baleares y el reino de Valencia, y Fernando el Santo llevaba á Andalucía sus armas victoriosas.

Era entonces wali de Granada y de Jaén Mahamet-ben-Alhamar, ilustre príncipe de la familia de los Nazaritas. Y hallándose Fernando III acediando á Jaén, un día el mulsumán, convencido de su impotencia frente á los cristianos, dirigióse secretamente al campo enemigo y presentóse al soberano.

—Ved aquí—le dijo—á Mahomet-ben-Alhamar, rey de Granada. Me confío á vuestra lealtad é imploro vuestra protección. Aceptad cuanto poseo, recibidme como vasallo en vuestra corona.

Y hablando así, hincó la rodilla en tierra y besó la mano del rey católico en señal de homenaje.

"El rey Fernando—escribe Washington Irving,—conmovido por esta prueba de confianza, no quiso ser vencido en generosidad. Levantó á su rival, abrazóle como amigo, rehusó sus tesoros y le aceptó como vasallo; pero dejándole la soberanía de sus estados mediante un tributo anual, con la condición de asistir á las Cortes como un noble de Castilla y de servirle en la guerra con un determinado número de caballeros."

Tranquilo así Alhamar en sus dominios, cedió Jaén á los cristianos y coronóse como primer rey de Granada. La paz y el sosiego de que disfrutó el granadino durante los reinados de Fernando el Santo y de Alfonso X produjeron á España un inmenso beneficio; la construcción del grandioso palacio de la Alhambra.

¿Cómo se edificó esta joya del arte arábigo? Aun hoy resulta incomprensible que el monarca de un territorio relativamente pequeño tuviese oro bastante para pagar la prodigiosa labor. No bastando para explicar la opulencia de Alhamar la sabia administración que de los caudales públicos hizo, el incremento extraordinario que bajo su mando adquirió la agricultura, han creído los árabes tradicionalmente que era el fundador de la Alhambra un sabio en la magia ó cuando menos en la alquimia, suponiéndole relaciones con séres sobrenaturales...

¿Recordái s la admirable *leyenda de Alhamar*, de Zorrilla? No es en ella la página menos hermosa aquella del "libro de las Perlas", en que habla del origen de los tesoros del nazarita.

Una noche, Alhamar se duerme en la fértil vega granadina, junto á una tranquila fuente. Duérmese pensando en el país que le está confiado, soñando con los medios de engrandecerlo y de elevar el nombre "de su gentil Granada—sobre el de cien naciones." Y en sueños aparécele el ángel Azael, que, desterrado durante dos siglos del cielo por leve falta, ofrece al monarca su protección para atraerlo á su fe.

Desaparece el ángel; Alhamar despierta y se dispone á regresar á Granada, al amanecer. La brisa matutina sacude los ramajes; caen de las hojas de los árboles gotas de rocío que han quedado esparcidas como perlas sobre la verde alfombra... Pero la ráfaga errante pasa todo queda tranquilo; Alhamar huella con firme planta el mojado césped, y de cada flor que derriba tronchada ve desprenderse una gota de rocío que resbala por la yerba sin perder su redondez... Entonces vacila, é impresionado por el recuerdo de su sueño detiénese un instante...

Tendió la regia mano—á la que más vecina
halló; mas al cogerla—reconoció Alhamar
su sino sobrehumano;—¡la gota cristalina
era una gruesa perla—cual nunca las dió el mar!...

Consagró Alhamar sus riquezas al embellecimiento de Granada. Después de ayudar á San Fernando en la conquista de Sevilla, en 1248 comenzó á construir la Alhambra; y aunque llegó á habitarla, no pudo verla concluída. Pero en los alicatados consérvase perdurable su recuerdo; su nombre, está allí grabado muchas veces y su empresa "Wa la ghalib ila Allah," *Dios solo es vencedor*, osténtase entre los fantásticos arabescos del maravilloso alcázar.

Alhamar murió en 1273, á la avanzadísima edad de ochenta años. Hasta última hora conservó la más completa lucidez de sus facultades y el vigor de su cuerpo. Para rechazar una invasión salió de Granada al frente de su caballería; uno de los guías había roto su lanza contra las puertas de la ciudad y esto se consideró como funesto presagio. Al día siguiente, Alhamar fué presa de un mal súbito; pocas horas después expiró entre horribles convulsiones y vómitos de sangre. El príncipe de Castilla don Felipe, hermano de Alfonso el Sabio, estaba á su lado cuando murió. El cuerpo, embalsamado y encerrado en rico féretro de plata, fué sepultado en un monumento de mármol erigido en la misma Alhambra...

Más bella es la muerte de Alhamar en la leyenda relatada por Zorrilla. El príncipe, presa de mil dudas y vacilaciones, sintióse un día arrebatado por los aires, transportado al alcázar de hielo de Azael en vertiginosa carrera. Allí Azael le convirtió á la fe católica y le ofreció que juntos retornarían al cielo cuando los cristianos fuesen dueños de Granada... Y aceptada por Alhamar la propuesta, desgarrándose un muro de hielo de aquel palacio—que reproducía en sus menores detalles la Alhambra—pudo ver el rey granadino su propio entierro... y la divina transfiguración se efectuó.

—¡Ea!—Azael le dijo—monarca de la tierra
el ataud encierra—tu polvo terrenal,
mas de los cielos hijo del ataud te exhalas,
¡desplega, pues, tus alas—espíritu inmortal!..

Entonces e lrey árabe—sintióse aéreo, leve
cual luz que el aire mueve—cual soplo que va en él
sólo era ya un espíritu—una visión ligera
un alma, compañera del angel de Azael.

El pacto de Alhamar con los cristianos pudo dar pie á la creencia de que secretamente practicaba esta religión.

Un sucesor de Alhamar, como él noble y benéfico, Yusuf-Abul-Haxis, que subió al trono de Granada en 1333, fué quien concluyó la Alhambra. De Yusuf, como de Alhamar y de todos los monarcas granadinos quedan allí recuerdos indelebles y poéticas tradiciones, recogidas, particularmente, por Washington Irving y Zorrilla...

Hoy dicen que la Alhambra se desploma. Lentamente las aguas van socavando los cimientos del maravilloso alcázar, con detrimento de la firmeza de éste... Deber es del pueblo granadino y del Gobierno español impedir la ruina. Que es la Alhambra algo más que un tesoro artístico; es la condensación de un puñado de glorias nacionales.

Ismael Sánchez Estevan.

VUELA!

Así como la mariposa vuela, sin detenerse, de flor en flor, así también en la acreditada y popular locería *La Mariposa*, situada en Obispo y San Ignacio, vuelan los diversos artículos de su giro que allí reciben.

VARIEDADES

MAQUINAS ORDEÑADORAS

Para evitar la pérdida de tiempo que en las grandes lecherías origina el ordeñado de las vacas, veníase trabajando en la construcción de una máquina ordeñadora práctica.

Más de 600 modelos han sido presentados, y otros tantos privilegios extendidos en favor de los inventores; pero hasta hace poco ninguna de las máquinas había dado un resultado práctico.

Por fin los yanquis han logrado perfeccionarlas, y hoy día funcionan más de 1.000 máquinas ordeñadoras en las granjas de los Estados Unidos.

Las hay de dos clases, ambas muy parecidas, diferenciándose principalmente en el motor.

Una de ellas es eléctrica, la otra se mueve con los piés con un mecanismo semejante al de las máquinas de coser.

La ordeñadora tiene dos tubos bifurcados con cuatro chupadores en las extremidades, lo que permite ordeñar dos vacas á la par, con lo cual ya se economiza la mitad del trabajo y otra mitad en el tiempo.

La rapidez con que funciona puede regularse á gusto del operador, y parece probado que la leche ordeñada con máquina da más mantequilla que la extraida á mano.

A primera vista parecerá que los animales se muestran refractarios al nuevo procedimiento, pero si la primera vez muestran una pequeña extrañeza, se acostumbran al momento y soportan la operación con tanta ó más tranquilida que empleando el primitivo método de ordeñar.

Además de las grandes economías de tiempo y trabajo, y de presentar la leche en mejores condiciones para la fabricación del queso y de la mantequilla, la leche ordeñada mecánicamente es más higiénica, pues el examen microscópico señala una cantidad inmensamente menor de las basterias que en la ordeñada por el método ordinario.

PROPINAS CUANTIOSAS

Cuando damos diez ó quince céntimos de propina, seguramente no pensamos en la enorme suma que estos céntimos contribuyen á formar. Solamente en París—según cálculos hechos por una revista francesa— las propinas ascienden diariamente á 280,000 francos, lo cual representa anualmente una cantidad de más de cien millones de francos.

Las propinas regias suelen, ser, naturalmente, las más cuantiosas. Eduardo VII de Inglaterra, cuando va á pasar algún dia de recreo en alguna finca de sus amigos, acostumbra dejar 5,000 francos para los criado y 8,000 cuando la servidumbre es numerosa. Cuando va á visitar á algún otro soberano, la entidad es de 25,000 francos, pues así lo hizo cuando fué á visitar al Emperador de Austria y cuando estuvo en Berlín para asistir á los funerales de la Emperatriz Federica.

Esta misma cantidad dejó el Emperador Guillermo II cuando fué á Londres á las funerales de la reina Victoria. Y en aquella ocasión el Czar, que es el soberano más espléndido dió para la servidumbre del Palacio Real un cheque de 75,000 francos.

GRAN CANTIDAD DE PESCADO MUERTO QUE SALE A LAS PLAYAS DE MAZATLAN.

Rumbo á los esteros del Confite, ha aparecido gran cantidad de pescado muerto, llevado probablemente á aquellos desiertos lugares por el flujo y reflujo de las altas mareas.

Hace pocos dias, empezaron á flotar sobre aquellas aguas robalos y tiburones, con que las aves marinas se han regalado abundante festin.

Platicando un repórter con un conocido marino, fué informado de que en diferentes ocasiones ha visto fenómenos semejantes, y recuerda de uno, registrado hace hace como nueve años en el puerto de Cuaymas. Dice el citado marino que una plaga asoló el pescado llamado "botete", en tal cantidad, que las autoridades se vieron obligadas á enviar carretas del municipio á recoger el descompuesto marisco que amenazaba con una peste.

"Otra ocasión, dice la misma persona, hará como cuatro años, al salir de manzanillo en un buque velero, observé gran cantidad de sardinas muertas sobre las olas. Millares de millares de los pequeños peces veíanse en la bahía y á medida que avanzábamos mar á fuera, íbamos encontrando verdaderas manchas de pescado grande, muerto, de diferentes clases.

"La fetidez que envenenaba la atmósfera era insoportable y asfixiante.

"Hacía un sol abrasador, y casi nos moríamos en medio de la prolongada calma que reinó durante algunas horas.

"De Manzanillo hubo que mandar canoas á recoger el pescado, en completo estado de descomposición".

Impresionados por los recientes temblores y las sucesivas suposiciones de sus causas, ocúrrese preguntar, ¿no tendrá relación esa mortandad de peces con los pasados y recientes fenómenos seísmicos? ¿No será ello, en efecto, la consecuencia de erupciones volcánicas en el fondo de los mares?

PROFESIONES

ALBERTO S. DE BUSTAMANTE
Catedrático Auxiliar, Jefe de Clínica de Partos, por oposición de la Facultad de medicina. —Especialista en Partos y enfermedades de señora. — Consultas de 1 á 2: Lunes, Miércoles y Viernes en Sol 79.
Domicilio Jesús María 57. — Teléfono 565.
17,090 156-16Nv.

DR. TAMAYO
Consultas de 12 á 2, todos los días, en Amistad 61 A, Teléfono 1811.
7618 78-14My

Pedro Jiménez Tubío
Abogado y Notario Público.
Estudio: Obrapía núm. 50.—Telefono 529.
Domicilio: Ancha del Norte 336.—Tel. 1374.
7163 26-7My

Dr. Antonio Riva
Especialista en Enfermedades del Pecho, Corazón y pulmones — Consultas de 12 á 2, lunes, miércoles y viernes, en Campanario 75 — Domicilio: Neptuno 102 y 104
6585 52-29 Ab.

Dr. M. Alvarez Ruellan
MEDICINA EN GENERAL
Consultas de 12 á 3 T. LUZ 18, altos.
6400 26-25Ab

EDUARDO DOLZ
COSME DE LA TORRIENTE
ABOGADOS
De 1 á 4.—Teléfono 179.—San Ignacio 50.
c 240 -29 Ab

MANUEL A. GIMENEZ
Y FERNANDO ORTIZ
ABOGADOS
Aguiar 68. Teléf. 906. De 1 á 4.
C 922 1-My

Dr. Núñez
CIRUJANO-DENTISTA
Habana n. 110
ESPECIALIDAD EN DENTADURAS POSTIZAS
Polvos dentrífricos, elixir, cepillos. Consultas de 7 á 5.
6941 26-4My

Dr. JOSÉ ARTURO FIGUERAS
CIRUJANO - DENTISTA
Especialista en piezas protésicas.—Primer dentista de las Asociaciones de Repórters y de la Prensa.—Consultas de 7 á 11 a. m. en la Quinta "La Purísima Concepción,"—Consultas de 12 á 5, Teniente Rey 34.—Teléfono 3137.—Habana.
C 890 1-My

ANALISIS DE ORINAS
Laboratorio Bactereológico de la Crónica-Médico-Quirúrgica de la Habana. Se practican análisis de orina, esputos, sangre, leche vino etc., etc. PRADO 105.
C. 853 13-24

DR. R. CALIXTO VALDES
DENTISTA
Especialidad en dentaduras postizas, puentes y coronas de oro. Galiano 103, esquina á San José.
C 950 1-My

RAMIRO CABRERA
ABOGADO
Galiano 79. Habana. De 11 á 1.
C 913 1-My

DR. GUSTAVO LOPEZ
Enfermedades del cerebro y de los nervios
Consultas en Belascoaín 105½, próximo á Reina, de 12 á 2.—Teléfono 1839.
C 914 1-My

MANUEL ALVAREZ GARCIA
ABOGADO Y NOTARIO
Abogado de la Empresa DIARIO DE LA MARINA
De 10 á 11 a. m. y de 1 á 4 p. m.
Lamparilla núm. 33

Dr. Manuel Delfín,
Médico de niños
Consultas de 12 á 3. — Chacon 31, esquina á Aguacate. — Teléfono 910. G.

DR. HERNANDO SEGUI
CATEDRATICO DE LA UNIVERSIDAD
Enfermedades del Pecho
BRONQUIOS Y GARGANTA
NARIZ Y OIDOS
NEPTUNO 157. DE 12 á 2.
Para enfermos pobres de Garganta, Nariz y Oidos.—Consultas y operaciones en el Hospital Mercedes, á las 8 de la mañana.
C 901 1-My

DR. V. DE LA GUARDIA
Medicina en general. Especialidad: Enfermedades del corazón y enfermedades del pulmón. De 11 á 1.
Teléfono 762. Empedrado 73, altos
C. 849 78-22Ab.

Dr. Ramiro Carbonell
Especialidad Enfermedades de niños—Consultas de 1 á 3. — Luz 11. Teléfono 3148
C 924 1-My

Dr. R. Chomat
Tratamiento especial de Sífilis y enfermedades venéreas.—Curación rápida.—Consultas de 12 á 3.—Teléfono 864.
EGIDO NUM. 2 (altos).
C 895 1-My

Dr. Juan Pablo García
Especialista en las vías urinarias
Consultas Luz 15 de 12 á 3.
C 903 1-My

DR. FRANCISCO J. DE VELASCO
Enfermedades del Corazón, Pulmones, Nerviosas, Piel y Venéreo-sifilíticas.-Consultas de 12 á 2.—Dias festivos, de 12 á 1.—Trocadero 14.—Teléfono 459.
C 892 1-My

SOLO Y SALAYA
Abogados.
Mercaderes 4. Teléfono 3098
C 905 1-My

Dr. JOSÉ A. PRESNO
Catedrático por oposición de la Facultad de Medicina.—Cirujano del Hospital Núm. 1.—Consultas de 1 á 3.
AMISTAD 57. TELEFONO 1130.
C 909 1-My

Enrique Horstmann y Varona
ABOGADO
Cisneros 39. Camagüey.
Asuntos Judiciales—Administración de bienes.
C. 774 78-5A

Doctor Juan E. Valdés
Cirujano Dentista
Dr. Pantaleón Julián Valdés
Médico Cirujano
AGUILA NUMERO 78.
C 908 1-My

DR. GONZALO AROSTEGUI
Médico de la Casa de Beneficencia y Maternidad.
Especialista en las enfermedades de los niños, médicas y quirúrgicas.
Consultas de 11 á 1.
AGUIAR 108½. TELEFONO 824.
C 904 1-My

Miguel Antonio Nogueras
Abogado
Domicilio: Neptuno 90. Estudio Aguiar 45.
G

DR. GARCIA CASARIEGO
MEDICO-CIRUJANO
Especialista en afecciones del aparato génito-urinario. De 12 á 2—Amistad 51.
C 925 1-My

Dr. J. Santos Fernández
OCULISTA
Consultas en Prado 106.
Costado de Villanueva.
C 915 1-My

DR. ENRIQUE NUÑEZ
CONSULTAS DE 12 á 2
San Lázaro 184. Habana
C 926 1-My

DR. LAGE
Aguiar 122
Especialista en SIFILIS Y VENEREO.
Cura rápida y radical. El enfermo puede continuar en sus ocupaciones, durante el tratamiento.
La blenorragia se cura en 15 días, por procedimientos propios y especiales.
De 12 á 2. Enfermedades propias de la mujer, de 2 á 4. AGUIAR 122.
C 957 1-My

DR. JUAN JESUS VALDES
Cirujano Dentista
De 8 á 10 y de 12 á 4.
GALIANO 111
C 919 1-My

PELAYO GARCIA Y SANTIAGO
NOTARIO PUBLICO
PELAYO GARCIA Y ORESTES FERRARA
ABOGADOS.
Habana 72. Teléfono 3153.
De 8 á 11 a. m. y de 1 á 5 p. m.
C 923 1-My

ANALISIS DE ORINES
Laboratorio Urológico del Dr. Vildósola
(Fundado en 1889)
Un análisis completo, microscópico y químico, DOS pesos.
Compostela 97, entre Muralla y Teniente Rey
C 917 1-My

Dr. Manuel V. Bango y Leon
De regreso de su viaje por Europa se ofrece al público en todo lo concerniente á Medicina y Cirugía.
Consultas de 1 á 4. —()— *Prado 34½*
Cta. 2467 156-8 Dbre.

Dr Adolfo G. de Bustamante
Ex-Interno del Hopital International de París
Piel y Enfermedades de la Sangre.
Consultas de 12 á 2. — Rayo 17
6336 26-24

Dr. NICOLAS G. de ROSAS
CIRUJANO
Especialista en enfermedades de señoras, cirujía en general y partos. Consultas de 12 á 2. Empedrado 52. Teléfono 400.
C. 886 1-My

DR. GUSTAVO G. DUPLESSIS
CIRUJIA GENERAL
Consultas diarias de 1 á 3.
San Nicolás núm. 5. Teléfono 1132.
C 898 1-My

Dr. Palacio.
Enfermedades de Señoras.—Vías Urinarias.—Cirujía en general.—Consultas de 12 á 2.—San Lázaro 246.—Teléfono 1342.—
C 911 1-My

Dr. JUSTO VERDUGO
Médico Cirujano de la Facultad de Paris.
Especialista en enfermedades del estómago é intestinos, según el procedimiento de los profesores doctores Hayem y Winter de Paris y por el análisis del jugo gástrico.
CONSULTAS DE 1 á 3. PRADO 54.
1 á 3.— PRADO 54.
C 920 1-My

DR. R. GUIRAL,
OCULISTA
Consultas de 12 á 2. Particulares de 3 á 4.
Clínica de Enfermedades de los ojos.
Para pobres $1 al mes la inscripción.
Muralla 73, entre San Rafael y San José.—Teléfono 1334.
C 906

DOCTOR GALVEZ GUILLEM
Especialista en sífilis, hernias, impotencia y esterilidad.—Habana número 49.
C. 964 1-My

DR. DEHOCUES
Oculista
Consultas y elección de lentes, de 12 á 3.
Aguila 96. Teléfono 1743.
5223 78-6A

DR. H. ALVAREZ ARTIS
ENFERMEDADES DE LA GARGANTA, NARIZ Y OIDOS
Consultas de 1 á 3. Consulado 114.
C 899 1-My

Dr. Augusto Reuté
CIRUJANO DENTISTA
Extracciones sin dolor, con el empleo de anestésicos inofensivos, de éxito seguro y sin ningún peligro. Especialidad en dentaduras de puente, coronas de oro etc., Consultas y operaciones de 8 á 5. Gabinete: Habana 65 casi esquina á O'Reilly

Policarpo Luján
ABOGADO
Aguiar 81, Banco Español, principal.
Teléfono núm. 135.
C 762 1-A

S. Gancio Bello y Arango
ABOGADO. HABANA 55
C 921 1-My

ARMANDO ALVAREZ ESCOBAR
ABOGADO
San Ignacio 52, de 1 á 4 p. m.
C 891 1-My

DR. F. JUSTINIANI CHACON
Médico-Cirujano-Dentista
SALUD 42 ESQUINA A LEALTAD.
C 918 1-My

J. G DE BUSTAMANTE
ABOGADO
Teléfono 839. Santa Clara 25
6325 26-24

J. B. DOD
CIRUJANO DENTISTA
Bernaza núm. 36, entresuelos.
C 889 1-My

PLUMA "VENUS"
Es un aparato similar á una pluma fuente á lapicero, elegante, útil, necesario y compañero inseparable del que quiera evitar las enfermedades secretas. De venta en todas las farmacias. Gabinete del Dr. Lage.
C 958 1-My

Dr. ABRAHAM PEREZ MIRO
MEDICO CIRUJANO
Catedrático por oposición de la Escuela de Medicina.
San Miguel 156, altos.
Horas de consulta: de 3 á 5.—Teléfono 1369.
C 916 1-My

Dr. C. E. Finlay
Especialista en enfermedades de los ojos y de los oidos.
Gabinete, Neptuno 48.—Teléfono 1306.
Consultas de 1 á 4.
Domicilio: 7a [Calzada] 56-Vedado-Telf. 9313
C 897 1-My

DR. ANGEL P. PIEDRA
MEDICO CIRUJANO
Especialista en las enfermedades del estómago, hígado, bazo é intestinos.
Consultas de 1 á 3. Santa Clara 25.
C 912 1-My

Instituto de Terapeutica Fisica
del Dr. Emilio Alamilla
Tratamiento de las enfermedades de la piel y tumores por la Electricidad, Rayos X, Rayos Finsen, etc.—Parálisis periféricas, debilidad general, raquitismo, dispepsias y enfermedades de señoras, por la Electricidad Estática, Galvánica y Faradica.—Examen por los Rayos X y Radiografías, de todas clases.
CONSULTAS DE 12½ á 4.
Empedrado 73. Teléfono 3154
5547. 78-Ab.-11.

Dr. Juan P. Castañeda
ABOGADO
Consultas de 8 á 11 a. m. — Tejadillo 14
C. 887 1-M

DR. ADOLFO REYES
Enfermedades del Estómago e Intestinos, exclusivamente.
Diagnóstico por el análisis del contenido estomacal, procedimiento que emplea el profesor Hayem del Hospital de San Antonio de Paris, y por el análisis de la orina, sangre y microscópico.
Consultas de 1 á 3 de la tarde.—Lamparilla 74, altos.—Teléfono 874.
C 907 1-My

DR. ENRIQUE PERDOMO
Vías urinarias. Estrechez de la orina. Venéreo, Sífilis. Teléfono 287. De 12 á 3.
C 893 1-My

FOLLETIN 7

CLEMENCIA

ó

EL MAL POR EL BIEN

POR

IGNACIO MANUEL ALTAMIRANO

(Esta novela publicada por la casa de Maucci, Barcelona, se halla de venta en "LA MODERNA POESIA," Obispo 136).

(CONTINUA)

Cuando el mundo está así, la poesía es imposible, la novela es difícil, y sólo hay un lugar para los cuentos de *cocottes* que hoy hacen la reputación de los escritores franceses, ó por las sangrientas sátiras que no por disfrazarse con la elegancia moderna son menos terribles en la boca de los *Juvenales* del siglo XIX.

Leandro y Hero, Romeo y Julieta, Isabel Segura y Diego Marcilla, hoy serían tipos increíbles.

Por eso amo á Guadalajara: allí todavía el amor tiene un santuario y adoradores fieles: allí se sabe amar, allí la civilización ha entrado, pero sin sus falaces arreos de codicia y de egoismo.

Algunas excepciones habrá, pero la mayoría de las mujeres permanece fiel á las leyes del corazón.

Y esto que digo de Guadalajara, debe considerarse dicho de todo el Estado de Jalisco.

Sí, señores; aquella es una tierra en que la naturaleza se ostenta pródiga en las bellezas físicas y en las bellezas morales.

A veces han pasado sobre ella los huracanes de la guerra, dejándola asolada, ó ha corroído sus entrañas el crimen. Pero la savia poderosa de su vida se ha sobrepuesto á estas crisis pasajeras, y Jalisco se ha alzado de su abatimiento más lozano, más pomposo, más bello que nunca.

VIII

La Prima

He disertado, tal vez con gran pesar de ustedes, pero creí necesarias las observaciones que acabo de hacer, para que sea conocido el teatro en que van á representar mis personajes.

Ahora vuelvo á mi novela, que hace tiempo que la escena está sola y que no hago más que poner decoraciones.

He dicho que Guadalajara, cuando llegamos, estaba llena de animación y de ruido. Había en ella, no ese aspecto sombrío y severo de una plaza que está próxima á defenderse, sino la alegría aturdidora de una ciudad, que, no teniendo duda acerca de la suerte que le espera, quiere al menos ahogar en la fiesta sus inquietudes y su desesperación.

Mañana caería en las garras del extranjero, y la familia liberal jalisciense, que lo sabía, procuraba gozar los últimos instantes, y darse, en medio de la locura del festín, los últimos *adioses*.

Eran las postreras alegrías del hogar.

De modo que si Guadalajara ocultaba en su seno todas las palpitaciones de la zozobra y del temor hacía esfuerzos para disimularlas con su semblante risueño, con sus gritos de entusiasmo y con su indolente amor al placer.

El general Arteaga, gobernador entonces de Jalisco, había reunido en la ciudad numerosas tropas que disciplinaba con empeño, esperando, como era de suponerse, que bien pronto tendría que hacer frente á las legiones invasoras.

Nuestra llegada aumentó la animación: éramos mejicanos y jóvenes, es decir, gente alegre, bulliciosa y amante de divertirse hasta en vísperas de morir.

Nuestros oficiales eran todos bien educados, elegantes y amables. Nuestro cuerpo de caballería, y digo nuestro porque ya me consideraba perteneciente á él, era en este particular privilegiado.

El coronel era el tipo más acabado del *gentleman*. Había querido que sus oficiales fuesen semejantes á él, y había logrado reunir en su cuerpo una pléyade verdaderamente escogida de *dandys*.

El único con quien estaba descontento era con Valle, y eso no porque careciera de modales finos, sino porque, como lo he dicho, no era comunicativo ni galante, ni gustaba de la francachela. Parecía *el mal pariente* de aquella familia militar; y como su conducta, su observancia rigurosa de las leyes del ejército, y su exactitud, eran un reproche constante para el coronel, que solía relajar la disciplina, éste deseaba con toda su alma desembarazarse de tan incómodo subalterno.

He dicho antes que Valle prometió á su amigo Flores llevarlo á casa de su prima.

El Don Juan, á quien pareció seductora la promesa deseoso como estaba de conocer á las beldades de Jalisco, para quienes esperaba ser tan simpático como siempre, no perdió oportunidad de recordar á Valle su oferta; y al día siguiente, después de terminadas las ocupaciones militares del cuartel, los dos jóvenes se dirigieron á la plaza principal á practicar un reconocimiento, presumiendo, como era natural, que allí habría bellezas que contemplar y amigos que le sirvieran de *cicerones*.

Era domingo, y la mañana estaba hermosísima; pero en la plaza, cuyo cuadro está embellecido con una hilera de naranjos, no encontraron nada de particular, pues la reunión más notable se hallaba en el atrio de la Catedral, en la que se celebraba la misa de doce.

Este atrio se halla limitado por una soberbia y magnífica reja de hierro.

Nuestros oficiales, llamando la atención por su elegante uniforme, y particularmente Flores por su gallardo continente, atravesaron la puerta de la reja y penetraron al interior del templo, cuya magnificencia omito describir para no parecer fastidioso. Sólo diré á ustedes que los jaliscienses se enorgullecen de poseer tan suntuoso edificio, obra del arquitecto Martín Casillas, *el maestro más insigne que había en aquellos tiempos*, según ellos dicen.

Cuando los oficiales entraron, la misa estaba concluyéndose, y mientras que Valle, más artista y más observador, examinaba la fábrica del templo, la forma y riqueza de los altares, y se fijaba con curiosidad en los sombreros viejos de los obispos difuntos, que están pendientes de un hilo arriba de cada uno de los altares, y acerca de los cuales se cuentan muchas candorosas tradiciones que el joven recordaba sonriendo, Flores, más inclinado á contemplar las bellezas humanas que las bellezas arquitectónicas y las antigüedades, recorría con admiración los diversos grupos de encantadoras hijas de Guadalajara, que llenaban las naves de la Catedral y en derredor del altar en que se celebraba el Oficio Divino.

—Hombre, Valle, deje usted de contemplar santos como un bobo, y mire los primores que hay aquí. ¡Canario! ¡qué muchachas tan deliciosas tiene Guadalajara!

Valle miró y quedó asombrado. En efecto, había allí un centenar de mujeres hermosas, hermosísimas, como las sueñan los poetas, como las pintan los enamorados.

Las naves resplandecían más que con el fulgor de los blandones y con los rayos de luz que penetraban por las ventanas, con el brillo de tantos ojos negros que parecían encendidos, no por el tibio fuego de la piedad, sino por la hoguera abrasadora del amor y del deseo.

La misa había concluido: los oficials vinieron á situarse en la puerta principal, y allí pasaron revista á todas las bellezas que acababan de ver en conjunto y de prisa.

Todas ellas se fijaban en los dos jóvenes, y con especialidad en Flores, que estaba soberbio de belleza, elegancia, y que tenía en su semblante y en su apostura ese no sé qué poderoso é irresistible que atrae infaliblemente las miradas y el corazón de las mujeres.

Para el monumento á Vara de Rey

El señor Presidente del Casino Español ha recibido la siguiente elocuente carta del distinguido abogado americano, Mr. J. E. Runcie:

Señor don Francisco Gamba,
Casino Español, Habana.

Querido señor Gamba:

Le ruego acepte la suma que le incluyo para la erección del monumento al general Vara de Rey, del ejército español, cuyo ejemplo es una enseñanza y cuya memoria impone y recibe el respeto de todos los soldados, no importa cuál sea su bandera.

Con sincero respeto, suyo,

J. E. Runcie.

El señor Runcie acompaña á su carta la suma de veinticinco pesos moneda americana.

Esperanza Pastor

Esta aplaudida tiple de Albisu hace más de un mes que no trabaja á consecuencia de la enfermedad que la retiene en cama. De sentir es que no se presente de nuevo en la escena como se había anunciado. Por eso nos atrevemos á aconsejar á la Pastor el uso del chocolate de La Estrella cuya marca tipo francés es capaz de resucitar á un muerto.

EL TIEMPO

Hay señales de lluvia, aunque no muy decisivas.

La depresión del Sur parece ir muy despacio.

En la oficina de la Estación Meteorológica de la República, se nos han facilitado los siguientes datos sobre el estado del tiempo durante el día de ayer:

Habana, Mayo 22 de 1907.

	Máx.	Mín.	Med.
Termt. centigrado.	28.7	23.0	25.8
Tensión de vapor de agua, m.m.....	21.79	18.18	20.30
Humedad relativa, tanto por 100.....	99	67	82
Barómetro corregido m.m., 10 a. m..	761.71		
Id. id., 4 p. m.....	761.31		
Viento predominante.....			ENE.
Su velocidad media: m. por segundo			7.2
Total de kilómetros.....			620
Lluvia mm.....			0.0

Los vecinos del Cerro

Ha quedado constituída la "Asociación de propietarios, industriales y vecinos de los barrios del Cerro y Villanueva", que dedicarán sus esfuerzos é iniciativas á solicitar de las autoridades mejoras para los citados barrios y á prestar decidido apoyo á toda idea ó proyecto que pueda contribuir al progreso de los mismos.

El primer acuerdo de la Directiva, ha sido el de saludar al Gobernador Provisional y al Alcalde de la ciudad.

He aquí la Directiva electa:

Presidente: Señor José G. Sánchez.
Vicepresidente primero: Miguel Jorrín.
Vicepresidente segundo: Francisco Casuso.
Tesorero Ciriaco García:
Vicetesorero: José Novo López.
Secretario Contador: Manuel Ramos Izquierdo.
Vicesecretario Contador: Manuel Murias.
Vocales: Sr. Juan García Carbonell.
Sr. Jorge Ajuria.
" José Mato.
" José A. Cabarga.
" Alfredo Rosa.
" Ricardo Farrés.
" Juan F. O'Farrill.
" Ignacio O'Farrill.
" Ricardo Galbis.
" Francisco Díaz.
" Mario Fernández.
" Emilio Gonzé.
" José M. Viñalet.
" Eduardo Morales.
" Guillermo Esnard.
" Esteban Tome.
" Pedro Fina.
" Mario Sánchez.
" Pedro Vizcaya.
" José Gardamo.
" Juan Echevarría.
" Anacleto Gutiérrez.
" Francisco Alfonso.

NECROLOGIA

Con honda pena nos hemos enterado del fallecimiento, ocurrido recientemente en esta capital de la muy estimada Sra. Dña. Francisca Llerena de Medley, hermana de nuestro amigo el conocido é ilustrado maestro don José Manuel Llerena.

El entierro de la distinguida dama fué una demostración de las simpatías de que gozaba y de la estimación de que disfrutaban sus familiares.

Descanse en paz y reciban todos los suyos, nuestro sincero pésame.

Han fallecido:

En Cienfuegos, la señora Aurora D'Lisle, viuda de Poncert.

En Camagüey, D. Pedro Betancourt y Recio.

En Gibara, la señora doña Josefa Gras, viuda de Caballero.

En Manzanillo, la señorita Amalia Margarita Zambrano.

En Jamaica, Guantánamo, Gabriel Corona Medrano.

GESTIONES DEL ALCALDE

Para que se conozcan las beneficiosas gestiones del señor don Julio de Cárdenas como Alcalde de la Habana, á continuación insertamos una relación de las obras de utilidad pública que por su iniciativa y perseverancia se llevarán á cabo en breve, y para la realización de las cuales se han consignado en los presupuestos ordinario y extraordinario las cantidades siguientes:

Reparación y conservación de los edificios del Ayuntamiento. $	3.000.00
Para pintura y arreglo del Salón de sesiones.	1.000.00
Para reparaciones mayores del Depósito Municipal.	5.000.00
Para reparaciones mayores de los Rastros de ganado Mayor y Menor.	10.000.00
Para reparaciones del Cuartel de Bomberos de Corrales y Zulueta.	5.000.00
Para reparaciones mayores de la Casa Campanario 227 propiedad del Municipio, á fin de ponerla en condiciones utilizables para una Estación de Policía.	7.000.00
Para reparaciones mayores del Mercado de Tacón.	21.000.00
Para id. id. id. Creci en Regla.	2.000.00
Para id. id. en las escuelas "Olavarrieta" y "Romualdo de la Cuesta".	3.000.00
Para reparaciones en el Rastro de Ganado Mayor que figuran detalladas en la Relación 16 del Presupuesto del Tesorero	746.44
Para id. id. en el Rastro Menor	2.041.40
Para adquisición y adaptación de una casa para el Cuartel de Bomberos de Regla. . . .	4.000.00
Para compra de terrenos y fabricación del Matadero de Regla.	7.000.00
Para fabricación de una caseta de madera en la finca "La Rosa" dedicada hoy á "Corral de Concejo".	250.00
Para completar los $8.500.00 á que asciende el Presupuesto para el Matadero de Regla y para el cual sólo hay consignado en el Presupuesto ordinario pesos 7.600.00.	1.500.00
Para la fabricación de nueva planta de 8 casas para cuarteles de Policía Municipal, según Presupuestos y planos hechos por el Departamento del Arquitecto con la distribución siguiente:	
Una en Jesús del Monte presupuestada en. . . . . .$	9.360.00
Id. para la Sexta Estación id. . .	22.000.00
Id. para la Séptima Estación id..	26.000.00
Id. para la Octava Estación id..	34.000.00
Id. para la Novena Estación id.	46.084.15
Id. para la Décima Estación id. .	•51.875.10
Id. para Luyanó	8.900.00
Id. para Arroyo Naranjo id. . . .	8.700.00
	$.206.909.25
Estos $206.909.25 centavos serán pagaderos en cinco años pagando con este Presupuesto como primera partida y á fin de que quede restando la cantidad de $150.000.00. . . .	56.909.25
Para una cañería Maestra y modificación del Reparto de agua de la ciudad según el Presupuesto aprobado por el Cuerpo de Ingenieros del Departamento de Obras Públicas cuya totalidad asciende á $306.467 pagaderos en tres plazos y á fin de que quede la cantidad de $200.000 se consignan. . . .	106.467.00
Para una cañería maestra para mejorar el servico de agua en Regla para cuya obra se presupuestaron $20.000 y de los cuales se han gastado ya $8.000 faltando por tanto para el completo de la obra $18.000 pagaderos también en tres plazos ó sean.	6.000.00
Para la construcción de un trozo de carretera cuya extensión es de uno y medio kilómetros para unir á Regla con la Habana y la cual partirá desde las inmediaciones del crucero de la Calzada del Luyanó con las paralelas de los ferrocarriles Unidos viniendo á entroncar con la calle Real de Regla. . . .	15.000.00
Para reparación y composición de la Calzada vecinal de este término conocida por Calzada de San Agustín y Guinera.	2.000.00
Para reparación de la Sexta Estación de Policía. . . .	700.00
Id. id. de la Séptima. .	250.00
Id. id. de la Novena. .	1.652.00
Id. id. de la Décima. . . .	2.255.00
Id. id. de la Oncena. . .	501.00
Para pago de la deuda flotante.	100.000.00

DE PROVINCIAS

PINAR DEL RIO

La Colonia Española

La Colonia Española de Pinar del Río acordó tomar á su cargo la suscripción para construir en el Caney un monumento á Vara de Rey y muy pronto las comisiones de su Directiva cumplirán el acuerdo. Los españoles sabrán coresponder á la demanda como merece el hecho de cuya conmemoración se trata.

Aceptada por la Junta Directiva de la Colonia, en su sesión del día 14, la renuncia que del cargo de director del periódico "El Eco Español", de Pinar del Río, tenía presentada don Mario Corujedo, ha sido designado para ocupar ese puesto don Enrique Prieto.

Sea enhorabuena.

La Colonia acordó contribuir con diez pesos plata á la suscripción promovida por el magisterio local para proveer de ropa y calzado á los niños pobres que asisten á las aulas.

De igual modo acordó la Directiva ceder en arriendo los terrenos de cultivo de la Casa de Salud.

El 20 de Mayo

Esta gloriosa fecha se conmemoró en Pinar del Río con varios festejos populares, y el suntuoso baile con que obsequió por la noche á aquella sociedad el coronel Mr. Parker, del 11°. de caballería de los Estados Unidos que guarnece la provincia.

También en el bario de Taironas, y no obstante la impertinente lluvia, se llevó á cabo á las 5 p. m., la imponente ceremonia de inaugurar un monumento erigido en dicho barrio,—kilómetro 6, á 100 metros de la carretera, en una eminencia próxima á un corpulento encino,—en honor de los mártires de la patria que en memorable acción de guerra que todos recordarán, allí cayeron defendiendo sus ideales.

Asistió á dicho acto el coronel y la banda americana, el Estado Mayor, el Alcalde y Concejales, un piquete de la Guardia Rural al mando de un sargento, los colegios del barrio de Taironas, y un público inmenso tanto del campo como de la ciudad.

Al descorrerse la bandera que cubría el citado monumento, la banda americana ejecutó el himno de Bayamo.

Hicieron uso de la palabra, explicando la trascendencia del acto que se celebraba, el señor Alcalde Municipal y el doctor Lorenzo Arias.

BUENAS FRUTAS

Las mejores de la estación al igual que los más deliciosos helados, los más ricos dulces y refrescos están siempre á la disposición del público en la gran frutería *El Anón del Prado*, situada en Prado al lado del *Ateneo*.

POR LAS OFICINAS

PALACIO

Indultado

Ha sido indultado Andrés Achón, condenado á sesenta días de arresto por el juez correccional del segundo distrito de esta capital.

Vocal

Don Guillermo Mc Donald, ha sido nombrado vocal de la Junta de Patronos del hospital número 1, de esta capital.

Patente Consular

El Gobernador Provisional ha firmado la Patente Consular, á favor de don Modesto Penediet y Artellís, para Cónsul honorario de Cuba en Tarragona.

Redención de un censo

Ha sido autorizada la redención de un Censo de $125 que á favor del hospital de San Lázaro, reconoce la casa número 18 de la calle de vapor, propiedad de don Anselmo García y Julián.

SECRETARIA DE GOBERNACION

Accidente desgraciado

Al tratar de derribar un pino, que en el pinar de don Marcelino Bayola, en Consolación del Sur, estaba cortando el jornalero don Pedro Ferro, tuvo la desgracia de que le cayese encima causándole la muerte.

SECRETARIA DE OBRAS PUBLICAS

Renuncia aceptada

A don manuel A. Peláez, se le ha aceptado la renuncia que presentó del cargo de Ingeniero segundo afecto á la Jefatura de Obras Públicas de Pinar del Rio.

Acta de Recepción

Ha sido aprobada el acta de recepción de las obras de la carretera de Cárdenas á Camarioca.

Proyecto aprobado

El proyecto de obras de reparación en la calzada de Cristina, Santiago de Cuba, ha sido aprobado.

Nombramientos

Han sido nombrados Ayudante segundo D. Salvador Molina y Ayudantes cuartos, D. Miguel Reyes, D. Oscar Babé y D. Miguel Aguado, todos afectos á la Jefatura de Obras Públicas de esta rovincia.

ASUNTOS VARIOS

Probables nombramientos

Se indica para el puesto de Jefe de la Sección de Estadística de la Secretaría de Hacienda, vacante por fallecimento del señor Francisco Sellén, á don Julián Valiente, Contador Central y para el puesto que este deja, al señor Morales de los Ríos.

Establo de observación sanitaria

Relación del movimiento de animales, en este Departamento, durante la semana que hoy termina, comprendiendo el servicio de veterinaria, inspección y desinfección.

Establos visitados, 112.
Animales inspeccionados, caballar, 1,157.
Idem idem vacuno, 32.
Idem existencia anterior, 4.
Idem ingresados, 5.
Idem inyectados, maleina, 4.
Idem idem tuberculina, 0
Idem devueltos sanos, 1.
Idem declarados sospechosos, 1.
Idem sacrificados, 3.
Idem muertos, causa común, 0.
Lugares desinfectados, 35.
Quedan en observación, 5.
Habana, 18 de Mayo de 1907.

El Administrador.

Después de algunas horas de constante agitación, un vaso de cerveza de LA TROPICAL, es como el arco iris tras la tormenta.

TELEGRAMAS POR EL CABLE

ESTADOS UNIDOS

Servicio de la Prensa Asociada

DISCURSO DE STRAUSS

Nueva York, Mayo 23.—En el banquete anual de la "Asociación de Fabricantes Americanos", que se efectuó anoche en el gran salón de recepción del hotel Waldorf-Astoria, Mr. Oscar S. Strauss, el Secretario del Comercio y Trabajo pronunció un gran discurso en el cual desarrolló con mucha habilidad el tema de comercio, industria y trabajo, diciendo que como jefe del Departamento más moderno, pero no por cierto el menos importante del Gobierno, se honraba en comparecer ante y dirigir la palabra á los hombres que en un período relativamente corto, han colocado la industria americana en primera fila, entre las grandes naciones manufactureras del mundo; hace apenas medio siglo, los Estados Unidos ocupaban el cuarto puesto y hoy se hallan en el primero.

De mil millones de pesos en 1860, ha subido á catorce mil millones en 1905, el capital invertido en las industrias del país; los jornales y salarios han aumentado en el mismo período de $400.000,000 anuales á $3,000,000,000 y el valor de los productos manufacturados de menos de $2.000,000,000 á $17,000.000,000.

Hombres que han producido tan espléndidos resultados, en menos de medio siglo, que manejan hoy en el mayor éxito negocios que representan la octava parte de la riqueza nacional y que proporcionan trabajo bien retribuído á más de seis millones de obreros, no necesitan de los consejos del Departamento del Comercio y el Trabajo, sino simplemente la seguridad de su simpática cooperación junta con la firme determinación de plantear las leyes que garanticen todos los intereses y todos los derechos individuales contra las usurpaciones injustificadas de otros intereses ó de distintos individuos.

A pesar de tanta inteligencia y energía jamás hubieran alcanzado los fabricantes tan maravillosos resultados sin otro factor tan importante, como lo es la decidida cooperación de las clases obreras dotadas de la fuerza y habilidad para aprovechar todas las oportunidades que se ofrecen al rico y al pobre en este país siempre amante de la libertad.

Mientras han abundado las materias primas, ha escaseado mucho la mano de obra y si no se hubiera podido obtenerla fuera del país, todavía estaría en la infancia, la mayor parte de las industrias americanas, y por esta razón no se puede desconocer los enormes beneficios que la inmigración ha reportado á los Estados Unidos.

En el pasado siglo llegaron 25 millones de obreros y según el censo de 1900, en aquel año el 30% de los obreros que trabajaban en las fábricas americanas habían nacido en países extranjeros, y el 25% habían nacido en los Estados Unidos de padres extranjeros.

Muchos de esos inmigrantes al venir á este país han traído consigo y han aclimatado aquí industrias nuevas que estaban desconocidas, no siendo entre estas la menos importante la de la seda que emplea hoy 80,000 obreros, que ganan 27 millones de pesos anuales é importa anualmente del Japón y otros países materia prima por valor de 60 millones de pesos, ascendiendo á 133 millones el de sus productos; como la industria de la seda, son las del algodón, la confitería, el corte y caloreado del vidrio, la cerámica y otras muchas.

"El flujo de la inmigración a nuestras playas, continuó diciendo el orador, no es solamente indicio de nuestra prosperidad, sino también causa muy importante de ella y si hubiera prevalecido hace medio siglo el criterio del partido anti-extranjero de los "Know Nothing", la totalidad del gran desarrollo comercial y fabril de los Estados Unidos hubiera sido llevado á otros países.

"Han sido prudentes y necesarias las leyes votadas muy recientemente por el Congreso, para regular la naturalización de los extranjeros y el Departamento del Comercio y Trabajo cuidará de que esas leyes se cumplan debidamente.

"Debido al extraordinario desarrollo del comercio nacional, se ha reconcentrado el capital de una manera descomunal, rompiendo todos los antiguos moldes de las asociaciones que no eran adecuadas á las necesidades de la época y fueron sustituídas por el método moderno de corporaciones que se constituyeron para allegar y manejar los inmensos capitales que demandaba el fomento de las riquezas del país.

"Pero el desarrollo industrial fué más rápido que el establecimiento de las nuevas leyes para regular el movimiento y proteger los intereses individuales y los públicos á la vez que los de las compañías competidoras, y debido á esas grandes corporaciones ha desaparecido la responsabilidad personal que era en los tiempos antiguos la base fundamental del crédito, y á esta causa se deben principalmente los males que el gobierno trata de extirpar, y ningún medio parece más eficaz para conseguirlo que el restablecimiento de la responsabilidad personal, mediante la publicidad dada á todos los actos realizados por las citadas corporaciones, como ha hecho el Departamento del Comercio y Trabajo con el Trust del azúcar y el del petróleo lo que ha dado por resultado que las compañías ferrocarrileras se apresuraran, antes de que se las demandasen á rescindir todos los contratos secretos que tenían concertados con los diversos trusts.

El sistema de corporaciones no es malo de por sí, pero lo son los métodos que emplean para establecer su supremacía y anular la competencia, y á esas maniobras ocultas se propone el gobierno dar toda la publicidad que le sea posible.

No se puede tratar á una corporación de igual modo que á un individuo, pues dispone de un poder y goza de ciertos privilegios de que carece este. De ahí, el que por razones de seguridad pública y para su propia conservación,, debe el gobierno ejercer cierto dominio sobre las corporaciones.

"Las funciones de la Oficina que tiene la misión de fiscalizar las operaciones de los trusts, no son destructoras, y tienden únicamente á impedir que estos se extralimiten en sus actos con daño para los intereses del pueblo y del Estado.

"Tan pronto como se reconozca que los jornales elevados, dentro de los límites económicos, constituyen un poderoso factor para conseguir una producción barata (?), cesará en gran parte la lucha entre el capital y el trabajo.

"Espero que al reunirse nuevamente esta Asociación dentro de un año, este importante problema estará en buena vía de solucionarse cuando no lo esté ya del todo; no hay que olvidar que el trabajo más barato es el que más produce y tanto más predominen en la industria humana la inteligencia cultivada, y el espíritu de justicia; cuanto más satisfactorios serán los resultados alcanzados, mayor la prosperidad del pueblo y más firmes las instituciones políticas del país."

MATADORA DE SU MARIDO

Bridgeport, Conn. Mayo 23—Catalina Neill, que de día servía de modelo á los artistas pintores y escultores y de noche cantaba en los coros de los teatros de Nueva York, se confesó culpable de homicidio, cometido en la persona de su marido Joseph Neill, herrero y pugilista de profesión, al que mató el 14 del pasado mes de Diciembre; en el curso de una disputa que sostuvieron, le clavó en un ojo una lima, cuya punta le penetró en el cerebro, causándole la muerte instantáneamente.

El juez la ha condenado á un período indeterminado de encarcelamiento de no menos de siete y no más de nueve años.

REVOLUCION CONFIRMADA

Managua, Mayo 23—Viajeros llegados aquí de San Salvador confirman la noticia de haber estallado en aquella república una revolución acaudillada por los generales Alfaro y Barahonda.

Cuando salieron de San Salvador los referidos viajeros, el gobierno estaba enviando apresuradamente tropas para la provincia en que se produjo el levantamiento.

LA REVOLUCION SALVADOREÑA

Mejico, Mayo 23.—La noticia de haber estallado una revolución en San Salvador ha despertado aquí el mayor interés y aunque no haya sido aun oficialmente confirmada, se le dá generalmente crédito, por saberse que el presidente Zelaya, de Nicaragua, está en favor de que el general Alfaro sustituya en la presidencia de San Salvador al actual presidente Figueroa.

DESERCION EN MASA

Belgrado, Mayo 23.—La guarnición turca de la plaza de Uskub, cerca de Salónica, en la Macedonia, compuesta de unos 1,000 hombres, ha desertado en masa y llevádose sus armas, pretextando que son incomibles los alimentos que se les dan y de otros abusos insoportables que se cometen con ellos.

LIBRE DE RESPONSABILIDAD

Manila, Mayo 23—La comisión filipina que practicó una investigación en el asunto de la inoculación de cierto suero contra la invasión de la peste bubónica en algunos presos en la cárcel de Bilibib y de los cuales murieron trece de resultas de las referidas inoculaciones, ha eximido de toda responsabilidad al médico que dirigió los experimentos y ha recomendado al gobierno que pague una crecida indemnización á los familiares de las víctimas.

HUELGA DE MINEROS

Johannesburg, Transvaal, Mayo 23.—Los trabajadores blancos en las 43 minas del East Rand, se han declarado en huelga por no estar conformes con el aumento de las horas de trabajo que proyectan establecer los directores de las Compañías propietarias de las referidas minas.

UN GRAN ESTAFADOR

Nueva York, Mayo 23.—Varios joyeros establecidos en Maiden Lane en esta ciudad, han manifestado á la policía que un individuo llamado Edward J. Boeck, que ha pretendido ser el representante de algunos traficantes en objetos artísticos de Hong Kong, y que les fué presentados por varios coleccionistas á quienes acostumbran hacer muchas ventas de consideración, les estafó joyas por valor de $125,000 que tomó con condición, desapareciendo con ellas desde el día 15 del corriente.

Más tarde les remitió por correo papeletas de empeño por valor de $50,000 y se ignora actualmente el punto en que se encuentra.

EXISTENCIAS DE AZUCARES

Nueva York, Mayo 23.—Las existencias de azúcares crudos en poder de los importadores de esta plaza, suman hoy 37,780 toneladas, y en Filadelfia 3,935 idem, total 41,715 idem contra 38,168 en igual fecha del año pasado.

VENTA DE VALORES

Nueva York, Mayo 23.—Ayer miércoles se vendieron en la Bolsa de Valores de esta plaza 1.009,400 bonos y acciones de las principales empresas que radican en los Estados Unidos.

Publicaciones

La Hacienda

Profusamente ilustrada aparece la edicción de la excelente revista "La Hacienda" que con gran acierto importan los activos agentes Jarafa, de Obispo 39. Recomendamos á nuestros lectores observen la carátula del mes de Mayo; habla por si sola y puede verse en algunas librerías de ésta Capital, esto es, en aquellas que simpatizan con el progreso agrícola. Con un sumario tan selecto, hacendados y agricultores no pueden mostrarse indiferentes.

Cultivo de la caña de azúcar. Coagulación del Latex. Estudio práctico sobre el Castilloa elástico. Cultivo del cocotero. Abonos azoados para el tabaco, Apicultura. Ventajas de la cria de ganado de casta en las repúblicas latinas. Cultivo y beneficio del cacao, Hoyada para la siembra del café. Rendimiento del henequen. Rozas del campo. Ornato de Fincas, etc.

REGISTRO CIVIL

MAYO 22

NACIMIENTOS

Distrito Norte. — 1 hembra blanca legítima; 1 varón blanco legítimo; 1 varón blanco natural.

Distrito Sur. — 2 hembras blancas legítimas; 2 varones negros naturales; 1 varón negro legítimo.

Distrito Oeste. — 2 varones blancos legítimos; 1 hembra blanca legítima; 2 varones mestizos naturales; 1 varón negro natural.

DEFUNCIONES

Distrito Norte. — Bernet Johanes, 24 años Noruega, Vapor Caprive. Congestión cerebral; Angel Villazón, 26 años Habana Casa Blanca. Esclerosis cardio vascular; Carmelina Marrero, 1 año, Caraballo. Campamento de la Cabaña, Grippe.

Distrito Sur. — Eladio Gispert, 4 meses, Habana, Apodaca 3. Atrepsia.

Distrito Oeste. — Armando Suárez, 53 años Cuba. Monte 302. Cirrosis biliar; Alberto Victorero, 3 meses, Habana. Castillo Atarés, Debilidad congénita; Laura Fernández 3 meses, id. San Román 8. Enteritis; María del Carmen Rivera, 6 meses Habana Caserío Luyanó. Estomatitis; José Domínguez 10 años. id. Cristina 1. Tétano; Diego Hernández, 3 meses, id. Moreno 47. Tuberculosis.

RESUMEN

Nacimientos. 14
Defunciones. 10

COMUNICADOS

Los yanquis son hombres prácticos

El director del Censo, conociendo nuestro país, pues tiempo tuvo para ello cuando vino á confeccionar el censo anterior, ha querido pasar en Cuba la temporada que duren sus faenas, mejor si cabe, que la otra, y para conseguirlo trajo de su país una cama plegadiza, de las que están haciendo furor en los Estados Unidos, y para que los cubanos se puedan dar el mismo gusto que él, los señores Manzabales y Caries acaban de recibir una gran remesa de ellas y además camas y cunas de bronce doradas que venden á plazo sin fiador en Mercaderes 1 dando un centén de entrada y un peso plata á la semana.

Los yanquis son muy prácticos, pero Manzabález y Caries lo son más, pues son los únicos importadores de estas camas en la República de Cuba. Depósito Mercaderes número 1. Teléfono 817. Apartado 1084.

CENTRO ASTURIANO

SECCION DE RECREO Y ADORNO

SECRETARIA

Competentemente autorizada esta Sección por la Junta Directiva para celebrar el tradicional "Baile de las Flores" en la noche del domingo 26 del corriente, se anuncia por este medio para conocimiento general de los señores asociados.

Será requisito indspensable la presentación del recibo del mes de la fecha á la Comisión de puerta para tener acceso al local.

La Sección podrá retirar de los salones á toda persona que considere inconveniente, sin explicación de ninguna especie, de acuerdo con lo estatuído en el Reglamento.

Los señores asociados que por cualquier circunstancia tuvieren que abandonar el local antes de la terminación del baile, solicitarán d ela Comisión de puerta que estampe en los recibos el sello de SALIDA, sin cuyo requisito no tendrán validez á los efectos de entrada.

Las puertas se abrirán á las ocho y el baile dará principio á las nueve.

No se dan invitaciones.

Habana 22 de Mayo de 1907

El Secretario
Maximiliano Isoba
3m-23-2t-23

C. 1074

AVISOS RELIGIOSOS

ESCUELAS PIAS DE GUANABACOA

Centro General de la Asociación de Ntra. Sra. del Sagrado Corazón en la Isla de Cuba

Mañana, día 24, comienza la Novena á Nuestra Señora.

Todos los días, á las 8, se cantará una Misa solemne á voces y armonium, y luego seguirán los ejercicios propios de la Novena.

El día 1 de Junio, al anochecer, se cantarán las Letanías y Salve á toda orquesta.

El día 2, á las 7 de la mañana habrá misa de Comunión general, con plática por el R. P. Gil E. A las 8 y media empezará la gran Fiesta Patronal con el Himno, cantándose la celebrada Misa del Maestro González, y predicando el P. Director de la Asociación.

El día 3 á las 8 a. m. se celebrará una misa en sufragio de los Asociados difuntos.

Nota — El Iltmo. y Rdmo. Sr. Obispo Diocesano concede 50 días de indulgencia á los fieles que asistan á dichos actos religiosos.

1t-23-9m-24
8203

CRONICA DE POLICIA

LESIONADO GRAVE

Anoche fué remitido al hospital en grave estado, el blanco Policarpo Muñiz, cuyas generales y domicilio, se ignoran después de haber sido asistido en el Centro de Socorros del segundo distrito, de contusiones de segundo grado en la región ocipeto frontal y síntomas de conmoción cerebral.

Según la policía las lesiones que presenta este individuo la sufrió casualmente al apearse de un tranvía eléctrico, frente á la antigua casa de salud "Quinta del Rey."

RIFA "LA BOLITA"

Pedro García Bolaña y A. Grijalba, sargento y vigilante, respecticamente, del Cuerpo de Policía Municipal, en comisión especial para la persecución del juego prohibido, detuvieron anoche en Jesús del Monte, al blanco Isidro Cazanelo y Rodríguez, vecino de aquel barrio, por haberlo sorprendido haciendo apuntaciones de la rifa "La Bolita", ocupándole una lista y cierta cantidad de dinero.

El detenido ingresó en el Vivac á disposición del juzgado correccional competente.

SUICIDIO FRUSTRADO

Rafael Martínez Quintana, de 39 años de edad, trató ayer de suicidarse, ahorcándose con una soga, en el tren de coches que existe en Oquendo número 13, no logrando sus propósitos por haber cortado la cuerda la blanca Francisca Herrera, vecina de dicha casa.

La policía conoció de este suceso y dió cuenta del mismo al juzgado competente.

QUEMADURAS

Según certificado expedido por el Dr. Barbero, médico interno de la casa de Salud "La Covadonga," en dicho establecimiento sanitario fué asistido el blanco Manuel Rodríguez Docabo, dependiente y vecino de Cerro 542, de extensas quemaduras situadas en el muslo y pierna izquierda y antebrazo derecho, de pronóstico grave.

Estas lesiones las sufrió dicho individuo al caerle encima dos cubos con agua de jabon caliente, que iba á echar en los tambores del tren de lavar, establecido en su domicilio.

El hecho fué casual.

JUEGO PROHIBIDO

El vigilante Octavio Díaz, en funciones de sargento interino, con tres vigilantes de la Estación de Regla, sin tener comisión especial, sorprendieron ayer á diez individuos de diferentes razas que estaban jugando al prohibido de los dados, en los almacenes de Ferrer, en aquel barrio, ocupándoles dos pares de dados y cierta cantidad de dinero.

La policía dió cuenta de este servicio al juzgado correccional competente.

EN EL COTORRO

El mestizo Enrique Castro, retranquero, vecino de Sitios 36, fué asistido en el Centro de Socorros del primer distrito, de heridas graves en el pie izquierdo, que sufrió casualmente en el Cotorro, al tratar de enganchar dos carros de un tren del ferrocarril *Havana Central*.

El lesionado ingresó en el hospital.

EN EL TEATRO MARTI

En el Centro de Socorros del primer distrito, fué asistido ayer noche el menor blanco Luis Alvarez Dicor, de 14 años, aprendiz, vecino de Arsenal 34, de la fractura completa de los huesos del antebrazo izquierdo, y varias escoriaciones graves, y cuyas lesiones sufrió casualmente al arrojarse por la Canal que existe en el Teatro Martí.

DOS BATEAS

A la voz de *ataja*, fué detenido por el vigilante 694 el moreno Faustino Pulido Valdés, que iba huyendo por la calzada del Monte y al llegar á la esquina de Aguila, dejó abandonadas dos bateas, que había hurtado del establecimiento que existe en el número 101 de la primera de las citadas calles.

Dichas bateas son propiedad de don Benito Viete, y el detenido ingresó en el Vivac.

DERRUMBE DE UN BALCON

En la casa O'Reilly número 72, se derrumbó ayer tarde un balcón interior del tercer piso, el cual estaba en estado ruinoso, pero sin causar daño alguno personal.

La casa es propiedad de doña María Morral, que se encuentra en Tampa, estando encargada de ella doña Concepción Sola.

El señor juez de guardia conoció de este hecho.

ACCIDENTE CASUAL

El moreno Pedro Pablo Amador, vecino de Florida 27, tuvo la desgracia de caerse de una escalera de mano, en la casa Aguila esquina á Esperanza, sufriendo una lesión de pronóstico grave.

El hecho fué casual y el lesionado pasó á su domicilio.

OPERARIO HERIDO

A las 9 y 30 de la mañana de hoy, trabajando en el taller de la Ciénega, de los Ferrocarriles Unidos, el operario Jesús García Sepro, blanco, de 24 años de edad, casado y vecino de Cerro 847, sufrió casualmente la fractura de la tercera costilla, siendo su estado grave. Dicho individuo fué conducido en la ambulancia á la casa de socorros del tercer distrito, donde el Dr. Lainé y el practicante Barroso, le hicieron la primera cura.

El pequeño amargor de la cerveza la convierte en aperitivo, y no hay ninguno que supere en cualidades excitantes á la cerveza LA TROPICAL.

CAUSA

De muchos trastornos del estómago es la masticación imperfecta.

La masticación imperfecta resulta de la falta de muelas.

Cuando faltan las muelas, deben usarse postizas, para masticar regularmente.

Si el estado de la boca se presta para ellas, deben preferirse las Dentaduras de Puente, porque son las que más ventajas ofrecen.

En el laboratorio dental del Dr. Taboadela, Dentista y médico, se construyen Dentaduras artificiales de todos los sistemas, incluyendo las modernas de Puente que antes se indican.

Consulta diaria de 8 á 4.

Galiano 58, altos

Esquina á Neptuno.

C0000 t26-15 My

Sección Mercantil

Mercado monetario

CASAS DE CAMBIO

Habana, Mayo 23 de 1907.

A las 11 de la mañana.

Plata española.. ...	96⅞ á 97⅛	V.
Calderilla..(en oro)	101 á 103	
Billetes Banco Español.....	3½ á 4	V.
Oro americanº contra oro español.....	110 á 110¼	P.
Oro americano contra plata española...	á 13	P.
Centenes..	á 5.44	en plata.
Id. en cantidades...	á 5.45	en plata.
Luises.....	á 4.34	en plata.
Id. en cantidades...	á 4.35	en plata.
El peso americano En plata española..	á 1.13	V.

Movimiento marítimo

EL "OLIVETTE"

Con carga, correspondencia y pasajeros entró en puerto en la mañana de hoy el vapor correo americano "Olivette", procedente de Tampa y Cayo Hueso.

"EL TIJER"

Conduciendo 35,000 sacos de azúcar salió ayer para Filadelfia el vapor noruego "Tijer."

EL "TAFT"

Procedente de Mobila entró en puerto esta mañana el vapor inglés "Taft" con carga general.

EL "MORRO CASTLE"

En la mañana de hoy fondeó en puerto procedente de New York, el vapor americano "Morro Castle" con carga general y pasajeros.

EL "EXCELSIOR"

Hoy saldrá para New Orleans el vapor americano "Excelsior", con carga y pasajeros.

Lonja del Comercio de la Habana

VENTAS EFECTUADAS HOY

105 L|. chocolate M. López A., $30.00 qtl
83 cajas vino Adroit Imbert, $10.60 caja
45 pipas id. Torregrosa, $65.00 una.
64|2 id. id. id. $66.00 las 2|2.
112|4 id. id. id. $68.00 los 4|4.
50 pipas id. Pera Grau, $67.00 una.
60|2 id. id. id., $68.00 las 2|2.
50|4 id. id. navarro id. id. $66.00 los 4|4
10 pipas id. Heraldo, $63.00 una.
100 cajas fresas Claveles Rojos, $5.25 caja
150 latas galletas limón y chocolate, $23.00 quintal.
600 id. María Jacob, $1.45 lata.
600 libras embuchado Tío Morkon, $1.25 libra.

Vapores de travesia

SE ESPERAN

Mayo.
„ 24—Georgio, Hamburgo.
„ 25—Ernesto, Liverpool.
„ 26—Catalina, Bercelona y escalas.
„ 26—Chalmette, New Orleans.
„ 26—Etona. Buenos Aires y escalas.
„ 26—Progreso, Galveston.
„ 27—México. Havre y escalas.
„ 27—Mérida. New York
„ 27—México, Veracruz y escalas.
„ 27—Mobila, Mobila.
„ 28—Antonio López, Veracruz.
„ 28—Cayo Bonito, Amberes y escalas.
„ 29—Havana. New York.
„ 29—Bierawa. Hamburgo y escalas.
„ 30—Excelsior, New Orleans.
„ 30—Gracia, Liverpool.
„ 31—Buenos Aires. Cádiz y escalas.
Junio.
„ 2—Hansa, Brmen.
„ 2—La Navarre. S. Nazaire y escalas
„ 3—Monterey, Veracruz.
„ 12—Madrileño, Liverpool y escalas.
„ 12—Martín Saenz, Barcelona y escalas
„ 14—La Navarre. Veracruz.
„ 16—K. Cecilie, Tampico y Veracruz

SALDRAN

Mayo:
„ 23—Excelsior, New Orleans.
„ 23—Bayamo. New York.
„ 26—Morro Castle, New York.
„ 27—Mérida. Progreso y Veracruz.
„ 27—Alfonso XIII, Coruña y escalas
„ 28—Chalmette, New Orleans.
„ 28—México, Progreso y Veracruz
„ 28—México, New York.
„ 29—Antonio López. New York y escalas.
„ 29—Etona Buenos Aiers y escalas.
„ 30—Progreso, Galveston.
„ 30—Matanzas. New York.
Junio.
„ 2—Havana, New York.
„ 3—La Navarre, Veracruz.
„ 3—Esperanza, Progreso.
„ 4—Monterey, New York.
„ 4—Mobila, Mobila.
„ 5—American. Bremen.
„ 15—La Navarre, St Nazaire y escalas
„ 17—K .Cecilie, Santander y escalas.

VAPORES COSTEROS

SALDRAN

Cosme Herrera, de la Habana todos los lunes, álas 5 de la tarde, para Sagua y Caibarién.

Alava II, de la Habana todos los martes, á las 5 de la tarde, para Sagua y Caibarién, regresando los sábados por la mañana — Se despacha á bordo. — Viuda de Zulueta.

Puerto de la Habana

BUQUES DE TRAVESIA

ENTRADAS

Día 23:

De Ne York en 3 y medio días vapor americano Morro Castle capitán Donws, toneladas 6004 con carga y pasajeros á Zaldo y comp.

De Mobila, vapor inglés Taff capitán Nilsen toneladas 872 con carga á L. V. Place.

De Tampa y Cayo Hueso en 8 horas vapor americano Olivete, capitán Turner, toneladas 1678 con carga y pasajeros á G. Lawton Childs y comp.

SALIDAS

Día 22:

Para Laguna de término, goleta americana General Whiting.

Día 23:

Para Filadelfia, vapor noruego Tejer.
Para Cárdenas, vapor inglés Mantinea.
Para Matanzas, vapor inglés Pydna.
Para New Orleans, vapor americano Excelsior.
Para Cayo Hueso y Tampa vapor americano Olivete.

BUQUES CON REGISTRO ABIERTO

Para Delaware (B W) vapor noruego Tiger por L. V. Place.
Para New York, vapor americano Morro Castle por Zaldo y comp .
Para Canarias, Cádiz y Barcelona, vapor español, M. M. Pinillos por Marcos hermanos y comp.
Para New Orleans vapor americano Excelsior por A. E. Woodell.
Para New York vapor cubano Bayamo por Zaldo y comp.

BUQUES DESPACHADOS

Día 22:

Para Laguna de Término, goleta americana General Whiting por el capitán. En lastre.
Para Matanzas, vapor inglés Pydna por D. Bacon. En lastre.
Para Cárdenas, vapor inglés Mantinea por L. V. Place. En lastre.
Para Filadelfia vapor noruego Tijer por L. V. Place. 35,000 sacos azúcar.

MOVIMIENTO DE PASAJEROS

LLEGARON

De Nueva York en el vapor amiricano Morro Castle.

Sres. Isabel Jova y dos niños — Domingo Medina — José Guerrero — Rafael Martínez — Jorge Medio — Clara Baró de Soler — Andrea de la Guardia — Gonzalo Poey — Eugenio M. Barber — Antonio Goitisolo — Severino Caso — Juan Cano — Servando Vives — Federico Berndes — Alfred Sanders — Ella C. Shaw y una niña — Nannie L. Wilson — Hannah Davis — Lamar Quintero — Elbridge — E. Wwall — Wister C. Estes — Capt. Henry —C. Smither — Hard M. Jacobs — Harry Mendelson y dos de familia — Thomas B. Gost — John D. Maher — James A. Dann —Samuel Israel y señora — Paul Nickso — Frederick Hannah — Frederick Hunphsey — Wallen G. Gost— Robert B. eKlloy y señora — Jesse Willey — Richardson W. Tarrill y señora — Federica Rode — Luther S. Harsey —Avelino Pazos — Carlos Wintzer — Erelyno Valentino — Charles F. Rand — Robert Perdigo — Victor Campa — Jesús Marte — Henry Gómez, señora é hijo — Augustus Blanchard y señora — Nellie Harris y una niña — Miguel Bacerba — Alvaro J. Díaz — Harry Isager — Charles Racon — Charles Ballett.

De Tampa y Cayo Hueo en el vapor americano Olivette.

Sre. G. C. Claekson — P. San Martín — D. B. Osborne — Juan Giro — A. Roche — M. Mesa — R. A. Acosta — A. Alfonso — H. Langfon — J. Mayol — F. M. Folly y señora y 32 tabaqueros.

DE LA HABANA A PARIS
VIA NEW YORK EN 12 DIAS

Por los nuevos vapores de 17.250 toneladas y de doble hélice de la HOLLAND AMERICA LINE que salen de NEW YORK para Boulogne—sur—mer, todos los Miércoles por la mañana.

Saliendo de la Habana por el vapor de Ward del Sábado se llega á New York el Martes por la mañana y se tiene todo el día libre en New York. Los pasajeros que deseen pueden embarcar por la tarde en el vapor de la Holland Ameria Line que sale para Europa el miércoles por la mañana.

La Compañía se hace cargo GRATIS del trasbordo en New York, del equipaje y á la llegada del vapor de Ward uno de sus empleados espera á los Señores Pasajeros para dirigirlos.

Esta es la vía *más cómoda, más rápida y más económica para ir á Europa.*

De más detalles informarán sus Agentes.

Dussaq and Co.

Sucesores: *Dussaq y Gohier.*

C. 636 alt. 48-22Mz

LISTA

de las cartas de España detenidas

A.

Alonso, Josefa — Alonso, Leonor — Alvarez, Marcelino — Alvarez, José — Alvarez, Esteban — Alvarez, Antonio (2) — Alvarez, Fructuoso — Arnoldo Ramón, Vicente — Aninda José — Añon, José —Ardon, Andrés.

B

Blanco, Daniel— Blanco, Delfín — Blanco, Ricardo (2) — Balboa, Severino — Bergara, Baldomero — Becerra Díaz, Carmen— Beltrán, Francisco — Beltrán, María — Buceta, Antonio.

C.

Castellanos, José — Campos, Araceli — —Campo Ramón — Cabada, Lino — Cabilla Vicente — Campa, Flora de la — Cadenas Josefa — Camino López, Manuel — Castro, José — Castro, Sabas — Calvo Pardo, José — Cortinas, Isidoro — Costa, Filomena — Costa, Leontina — Conde, Florentino — Conde, Rosario — Company Pablo — Conte, Dolores — Cullen, José (2)— Chico, José.

D.

Díaz Suárez, María — Domínguez, Antonio.

F.

Fariñas, Juan Antonio — Facal, Eliseo — Fraga, Nicanor — Fernández, Ramona — Fernández, Benjamín — Fernández, Tomás — Fernández, Benigno — Fernández, Secundino — Fernández, Fermin — Fernández Higinio — Fernández, Pascual — Fernández Cándido — Fernández, Andrés — Fernández, Antolín — Fernández, Manuel — Fernández, Martina — Fleches Bartolomé — Ferardo, Francisca — Feito, Luis — Folgueras, Jesús.

G

Gato, Diego — Grandela, José Antonio — Galbán, Teresa — García, Ramón — García José — García, Antonio — García, Fructuoso — García, German — García, Manuel — García, Ramón — García, Corsino — García, Santos — García, Ramón — García Manuel — García, Fernando — Guerrero, Pedro — Guerra, Gabriel — González, Ramón — González, Adelina — González, Jesusa — González, Magdalena — González, Manuel — González, Bernicia — González, José — González, Pedro — González, Lope — González, Honorio — González, Antonio — González, Manuela — González Jesús — Gómez, Cándido — Gómez, Gumersindo — Gómez, Valentín — Gómez, José (2) — Golmar, Ramona — Grosso, Angela (2) — Gutiérrez, Inocencio — Gutiérrez, José María — Gutierrez, Francisco.

H.

Haya, Manuel — Heras, María — Hevia, Francisco — Hernández, Agustín.

I.

Insua, Antonio — Insua, Alfredo — Ibañez Gabriel (2) — Iglesias, Severino — Iglesias, Marianao — Iglesias, Julio (2)

K

Kolly, Flora R.

L.

Laria, Esteban — Lafuente, Andrés — Lino, Agustín — López, Dolores — López, Concha — López, Eduardo — López, Antonio — López, Francisco — Losada, José — Lorenzo, José — Luaces, Vicente — Luna, Francisco.

M.

Mata, José — Martín, María Antonia — Martín, Alvina — María, Jesús. Merced 21 — Mariño, Modesto — Magdaleno Díaz, Julián — Menéndez, José — Menéndez, Alfredo — Menéndez, Armando (2) — Menéndez, Victor — Mnéndez, Manuel — Mezoso, Gonzalo— Méndez, Josefa — Miras, Manuel — Morey, Pedro — Monteagudo, Antonia — Molinero, Salustiana — Montaño Dolores — Montero, Juan — Montes, José María— Moya, Ramón — Moretón, José.

N.

Nevares, Manuel — Novua, Antonio — Nodar Brea, Eduardo — Núñez, José.

O.

Orden, Antonio — Oroza, Manuel — Otero, Bernardo.

P.

Pazos, Rosa — Palmero, José (2)— Palmero, Miguel — Palomones, José — Pazo, María — Parana, Dolores — Presno, Antonio — Pérez, Gervasio — Pérez, José — Pérez, Dolores — Pérez, Pura (2) — Pérez, Francisco — Polo, Esteban — Portugal Basilio — Puga, José.

Q.

Quinta, Abelardo.

R.

Ramil, Benito — Rey López, Francisco — Rey, José — Rey, Manuel — Ribeira, Jesús — Ríos José — Rio, Eduardo — Riba, Manuel — Rodríguez, José — Rodríguez, Abencio — Rodríguez, Manuel — Rodríguez, Rodrigo G. — Rodríguez, Antonio — Rodríguez Servando — Rodríguez, Baltasar — Rodríguez, Trinidad — Rodríguez, María — Rodríguez, José — Ronco, José Antonio — Riuloba, Gregorio.

S.

San Pedro, Marcelino — San Pedro, Manuel — Saez, Sabino (2)— Saré, Juana — Sánchez, Enrique — Santos, Benedicto — Somoano, José — Soto, José (2) — Suárez León — Suárez, José — Suárez, Francisco.

T.

Tejero, Feliz — Trigo, Eulogio (2) — Torre López, José — Tuero, Manuel (2)

V

Vargas Manuel, Caridad (2) —Vázquez, Manuel (3) — Vega, José — Vega, Tomás — Vernet, Salvador — Vila, Antonio — Vilar, Cándido — Vidales, María — Vilar, Juan — Villar, Pilar.

Z

Zorrilla, Francisco — Zuazua, Aurelio.

Empresas Mercantiles y Sociedades.

A LOS ACCIONISTAS DE LA HAVANA CENTRAL

Por acuerdo de la Asamblea celebrada el día de ayer en el Centro Asturiano se hace saber por este medio á los accionistas que no estuvieron presente en ella, que para ser representados en la junta que habrá de celebrarse en Nueva Jersey el día 30 de Junio próximo en la que se decidirá acerca de la fusión con los Ferocarriles Unidos, es indispensable que en el día de hoy y el de mañana precisamente, entreguen sus acciones á los señores H. Upmann y comp. de esta plaza á fin de que por estos señores sean inscritos en los libros de la Compañía, antes del 30 del actual, cuyos señores entregarán á los depositantes un "quedan" de resguardo, que servirá para toda clase de transacciones.

Habana, Mayo 23 de 1907.

Eduardo Colón
Secretario

8206 2t-23-3m-24

Vapores de travesia.

COMPAÑIA TRASATLANTICA DE VAPORES CORREOS DE LA
MALA REAL INGLESA

Saldrá fijamente el 30 de Mayo á las tres de la tarde, el vapor de doble hélice de 6,000 toneladas
"SEGURA"
DIRECTO PARA
Santa Cruz de la Palma,
Santa Cruz de Tenerife
Las Palmas de Gran Canaria
Vigo, Coruña, Bilbao y Southampton.

Luz eléctrica en los camarotes de tercera. Cocina á la española. Camareros españoles. Servicio esmerado. Los pasajeros de 3ª tienen mesa para comer. Cada diez pasajeros de 3ª tienen camarote.

Para BILLETES de pasajes para ESPAÑA En 1ª, $102.35, 2ª 86.15 y en 3ª, $28.35.

Acudir á sus consignatarios:
DUSSAQ y COMP.
Sucesores
DUSSAQ y GOHIER,
OFICIOS 18. Habana.

Para más comodidad de los pasajeros, el remolcador de la Compañía, estará atracado la Machina. Pasajeros y equipajes gratis.

c 1058 11-18

COMPANIA HAMBURGUESA---AMERICANA
(Hamburg American Line)
El nuevo y espléndido vapor correo alemán
KRONPRINZESSIN CECILIE
saldrá directamente
Para VERACRUZ y TAMPICO
sobre el 1º de Junio.

PRECIOS DE PASAJE

	1a	2a	3a
Para Veracruz. . . .	$ 36	$ 22	$ 14
Para Tampico. . . .	46	30	15

(En oro español)

La Compañía tendra un vapor remolcador á disposición de los señores pasajeros, para conducirlos junto con su equipaje, libre de gastos, del muelle de la MACHINA al vapor trasatlántico.

De más pormenores informarán los consignatarios.

HEILBUT & RASHC
SAN IGNACIO 34. APARTADO 729.
c 1071

Compagnie Générale Trasatlantique
VAPORES CORREOS FRANCESES
BAJO CONTRATO POSTAL
CON EL GOBIERNO FRANCES

Para Veracruz directo.

Saldrá para dicho puerto sobre el día 3 de Junio, el rápido vapor francés
LA NAVARRE
Capitán PERDRIGEON

Admite carga á flete y pasajeros.
Tarifas muy reducidas con conocimientos directos de todas las ciudades importantes de Francia y el resto de Europa.
Los vapores de esta Compañía siguen dando á os señores pasajeros el esmerado trato que tanto tienen acreditado.

18-17

Vapor
LA NAVARRE
Capitán PERDRIGEON
Este vapor saldrá directamente para
LA CORUÑA
SANTANDER
y SAINT - NAZAIRE.
el día 15 de Junio, á las 4 de la tarde.

Admite carga y pasajeros para dichos puertos y carga solamente para el resto de Europa y la América del Sur.

La carga se recibirá únicamente los días 13 y 14 en el Muelle de Caballería.

Los bultos de tabacos y picadura deberán enviarse precisamente amarrados y sellados.

De más pormenores informará su consignatario:
ERNESTO CAYE
Oficios 88, altos. Teléfono 115
26-17 M

VAPORES CORREOS
— DE LA —
COMPAÑIA HAMBURGUESA AMERICANA
(Hamburg American Line)
Vapor correo alemán
DANIA
Saldrá sobre el 7 de JUNIO para
CORUÑA (España)
HAVRE (Francia) y HAMBURGO (Alemania)
Pasaje en tercera incluso impuesto de desembarco
Para Coruña $29.35 oro español,

Vapor correo alemán (de dos hélices)
KRONPRINZESSIN CECILIE
Saldrá sobre el 17 de Junio directamente para
SANTANDER (España)
PLYMOUTH (Inglaterra) HAVRE (Francia) y HAMBURGO (Alemania)
Pasaje en tercera para Santander $31,35 oro español incluso impuesto de desembarco

Los niños de 1 á 12 años pagan medio pasaje, los de menos de un año, nada.
Precios de pasaje en 1ª y 2ª clase, muy reducidos.
Embarque de los pasajeros y de su equipaje gratis, desde la Machina.
Se admite carga para casi todos los puertos de Europa, Sur America, Africa, Australia y Asia.
Para más detalles, informes, prospectos, etc., dirigirse á sus consignatarios.
HEILBUT Y RASCH.
Correo: Apartado 729. Cable: HEILBUT. HABANA, San Ignacio 34.
C. 943 1-My

VAPORES CORREOS
de la Compañía Trasatlántica
ANTES DE
ANTONIO LOPEZ Y Cª

El Vapor
ALFONSO XIII
Capitán AMEZAGA
Saldrá para
CORUÑA Y SANTANDER
SOBRE EL 27 DE MAYO
á las cuatro de la tarde llevando la correspondecnia pública.

Admite pasajeros y carga general, incluso tabaco, para dichos puertos.

Recibe azúcar, café y cacao en partidas á flete corrido y con conocimiento directo para Vigo, Gijón, Bilbao y Pasajes.

Los billetes de pasaje solo serán expedidos hasta las diez del día de salida.

Las pólizas de carga se firmarán por el Consignatario antes de correrlas sin cuyo requisito serán nulas.

Se reciben los documentos de embarque hasta el día 24 y la carga á bordo hasta el día 25.

La correspondencia solo se admite en la Administración de Correos.

EL VAPOR
ANTONIO LOPEZ
capitan Zaragoza
saldrá para New York, Cádiz, Barcelona y Génova el 29 de Mayo, á las DOCE del día llevando la correspondencia pública.

Admite carga y pasajeros á los que se ofrece el buen trato que esta antigua Compañía tiene acreditado en sus diferentes líneas.

También recibe carga para Inglaterra, Hamburgo, Brémen, Amsterdan, Rotterdan, Amberes y demás puertos de Europa con conocimiento directo.

Los billetes de pasaje solo serán expedidos hasta la víspera del día de salida.

Las pólizas de carga se firmarán por el Consignatario antes de correrlas, sin cuyo requisito serán nulas.

Se reciben los documentos de embarque hasta el día 27 y la carga á bordo hasta el día 28.

La correspondencia solo se recibe en la Administración de Correos.

Nota.—Esta Compañía tiene abierta una póliza flotante, así para esta línea como para todas las demás, bajo la cual pueden asegurarse todos los efectos que se embarquen en sus vapores.

NOTA.—Se advierte á los señores pasajeros que en el muelle de la Machina encontrarán los vapores remolcadores del señor Santamarina, dispuestos á conducir el pasaje á bordo, mediante el pago de VEINTE CENTAVOS en plata cada uno, los días de salida desde las diez hasta las dos de la tarde.

El equipaje lo recibe gratuitamente la lancha "Gladiator" en el muelle de la Machina la víspera y el día de la salida, hasta las diez de la mañana.

Para cumplir el R. D. del Gobierno de España, fecha 22 de Agosto último, no se admitirá en el vapor más equipaje que el declarado por el pasajero en el momento de sacar su billete en la casa Consignataria. — Informará su Consignatario.

Para informes dirigirse á su consignatario.
MANUEL OTADUY
OFICIOS 28, HABANA.
C 878 78-1A

Vapores costeros.

EMPRESA DE VAPORES
DE
SOBRINOS DE HERRERA
S. en C.

SALIDAS DE LA HABANA
durante el mes de Mayo de 1907.

Vapor HABANA
Sábado 25 á las 5 de la tarde.
Para Nuevitas, Puerto Padre, Gibara, Mayarí, Baracoa, Guantánamo, (solo á la ida) y Santiago de Cuba.

Vapor SAN JUAN
Miércoles 29 á las 5 de la tarde.
Para Nuevitas, Gibara, Vita, Banes, Sagua de Tánamo, Guantánamo, y Santiago de Cuba, retornando por Baracoa, Sagua de Tánamo, Banes, Vita, Gibara, Puerto Padre y Habana.

Vapor COSME DE HERRERA
Todos los martes á las 5 de la tarde
Para Isabela de Sagua y Caibarién recibiendo carga en combinación con el "Cuban Central Railway" para Palmira, Caguaguas, Cruces, Lajas, Esperanza, Santa Clara y Rodas.

NOTAS

CARGA DE CABOTAJE.
Se recibe hasta las tres de la tarde del día de salida.

CARGA DE TRAVESIA.
Solamente se recibirá hasta las 5 de la tarde del día 7.

Atraques en GUANTANAMO.
Los vapores de los días 1, 8, 18 y 29, atracarán al muelle de Caimanera, y los de los días 4, 11 y 25 al de Boquerón.

AVISOS.

Los vapores de esta Empresa solo conducirán para Puerto Padre, la carga que vaya consignada al "Central Cuaparra," á "Ingenio San Manuel," y los embarques que hagan de sus productos al "West India Oil Refining Company," y la "Nueva Fábrica de Hielo y Cerveza La Tropical," con arreglo á los respectivos conciertos celebrados con las mismas. Lo que hacemos público para general conocimiento.

Se suplica á los señores Cargadores pongan especial cuidado para que todos los bultos sean marcados con toda claridad, y con el punto de residencia del receptor, lo que harán también constar en los conocimientos; puesto que, habiendo en varias localidades del interior de los puertos donde se hace la descarga, distintas entidades y colectividades con la misma razón social, la Empresa declina en los remitentes toda responsabilidad de los perjuicios que puedan sobrevenir por la falta de cumplimiento de estos requisitos.

Hacemos público para general conocimiento, que no será admitido ningún bulto que á juicio de los señores sobrecargos no pueda ir en las bodegas del buque con la demás carga.

Habana, Mayo 1º de 1907.

Sobrinos de Herrera, (S. en C).
C 779 78-1A

EL NUEVO VAPOR
ÁLAVA II
Capitan Ortube
saldrá de este puerto los miércoles á las cinco de la tarde, para
Sagua y Caibarién
ARMADORES:
Hermanos Zulueta y Gániz ,Cuba núm. 20
1070 26-21My

Vuelta Abajo S. S. Co.
EL VAPOR
Veguero,
Capitán MONTES DE OCA
Saldrá de Batabanó los LUNES y los JUEVES, (con excepción del último Jueves de cada mes) á la llegada del tren de pasajeros que sale de la Estación de Villanueva á las 2 y 40 de la tarde para:
COLOMA
PUNTA DE CARTAS
BIJILEN
CATALINA DE GUANE
(Con trasbordo)
Y CORTES,
saliendo de este último punto los Miércoles y los Sábados (con excepción del Sábado siguiente al último Jueves de cada mes) á las 3 de la mañana para llegar á Batabanó los días siguientes al amanecer.
La carga se recibe diariamente en la Estación de Villanueva.
Para más informes, acúdase á la Compañía
ZULUETA 10, (bajos)
C 780 78-1A

Habaneras

NOTAS

Anoche.

Selecta, si bien escasa, era la concurrencia en el debut de la temporada dramática del Nacional.

El desacierto de siempre.

Desacierto en la elección del día y de la obra.

Viejo error que más de una vez he querido señalar para ver si conseguía, en beneficio de las propias empresas, remediarlo radicalmente.

Aquí no hay más que un día para esos debuts.

Es el sábado.

Empresa que se obstine en abrir una temporada á mitad de semana corre seguro riesgo de sufrir la ausencia del público.

Yo me esperaba lo de anoche.

Y siento, deploro profundamente que una Compañía tan simpática, con elementos tan valiosos, haya tenido que librar su primera jornada ante un concurso de espectadores que por el número, no por la calidad, bastaría á infundir desaliento en el ánimo de cualquier empresario.

Abierto el *carnet* no lograría el cronista más que anotar unos cuantos nombres.

Preferible es renunciar á toda reseña para no hacer más evidente la lastimosa escasez de la concurrencia.

Noches mejores vendrán para la señora Martínez Casado.

Bien se lo merece.

Tan notable actriz como excelente dama, su carrera teatral, erizada de sacrificios, hacen de esa figura una de las más interesantes del arte en Cuba.

Yo que por ella siento gran admiración y siento gran afecto desearía que su vuelta á la Habana se tradujera en una serie continuada de éxitos.

Elementos cuenta para obtenerlos sobradamente dentro de la Compañía con que anoche ha hecho su primera presentación ante el público de la Habana.

Ahí está, entre otros, Burón.

¡Con cuánta simpatía han saludado todos la reaparición del actor tan querido!

El repertorio, por otra parte, es extenso, es brillante y, para que todo redunde en agrado del espectador, señalaré la plausible medida del muy complaciente administrador del gran teatro Nacional, señor Santeiro, dejando iluminada la sala en todo el curso de las representaciones.

¿A qué ese prurito de ofrecer un espectáculo entre tinieblas?

Fáltame un detalle.

No es otro que la amenidad que á todos brinda las audaciones del escogido Sexteto á cuyo frente figura profesor de tan reconocida competencia como Miguel González Gómez.

Los entreactos del Nacional se convertirán en conciertos deliciosos.

Un programa nuevo cada noche.

* *

Estuve también en Albisu.

Allí me enteré, por el amigo Valdés López, de que la señorita Esperanza Pastor, que asistió á la primera tanda, había tenido que retirarse para su casa por habérsele renovado el mal que ya creía vencido.

El doctor Plasencia opina que la artista no debe hacer un nuevo esfuerzo.

Que debe quedar en quietud completa.

En vista de esto, la empresa de Albisu, que anunciaba para mañana la reaparición de la celebradísima tiple, ha dispuesto transferirla hasta tanto esté dada de alta definitivamente por el distinguido facultativo que la asiste.

Desaparece del cartel de mañana esa nota que era tan simpática para ser sustituida con una novedad.

Consiste en el estreno de la zarzuela titulada *Rosa Canaria*.

Obra llamada á gran éxito.

* *

En celebración del feliz natalicio del Príncipe de Asturias ofrecerá el *Casino Español* en la noche del sábado un gran baile de etiqueta.

Invitado por una comisión del Instituto Mr. Magoon ha prometido su asistencia.

Llegará á las diez.

También ha sido invitado, y de igual modo prometió concurrir, el señor Ministro de España.

Son los invitados de honor.

* *

Julio Flórez.

Llegará esta tarde de Santiago de Cuba el poeta Julio Flórez y á recibirlo saldrá de *El Fígaro* una comisión de literatos, poetas y periodistas.

La velada que en su honor organiza el *Ateneo* se celebrará la semana próxima.

Velada que precederá al baile de las flores.

Anunciado para el 1º. de Junio.

* *

Esta noche.

El concierto de la señorita Julia Crespo, con un escogidísimo programa, en los salones del Conservatorio de Música y Declamación.

Bella fiesta de arte.

ENRIQUE FONTANILLS.

¡Oh, Playas de Cojímar!

El propietario del GRAN HOTEL TELEGRAFO ha adquirido dos automóviles del sistema Renault el uno, y Penhat el otro, de siete asientos cada uno, para vajes á Cojimar.

Los que deseen dar ese higiénico y divertido paseo pueden pedir los expresados vehículos con media hora de anticipación, siendo el precio del pasaje de $1.50 en plata, ida y vuelta, por persona.

Noches Teatrales

Nacional

La loca de la casa

Anoche debutó ante una buena concurrencia, la compañía de Burón y Luisa Martínez Casado. Escogieron para comenzar la serie de funciones, la obra de Pérez Galdós que á mi juicio es la mejor de cuantas ha escrito para el teatro. También es una de las que se adaptan á los méritos y facultades de la gran actriz cubana, y fué sin duda esta la razón de haber preferido esta comedia para presentarse de nuevo al público.

Burón haciendo el personaje de José María Cruz, nos hizo recordar que es también un artista de primer orden y que tras una ausencia de algunos años vuelve á nosotros sin fatigas ni decaimientos. Fué el héroe de la noche. Tuvo excelentes rasgos de penetración artística y psicológica. Cuando apareció en escena fué saludado por el público con gran afecto y regocijo. Se le ha recibido, pues, como merece el estimado actor que ganó en Cuba las simpatías del mérito y la buena voluntad.

De Luisa Martínez Casado hemos de decir lo mismo, y algo más. Está invariable, manteniéndose á la hermosa altura en que la hemos visto otras veces que estuvo en la Habana. Su figura personal es de una belleza noble y dramática, y su voz es la voz dulce de timbre de oro que tanto le hemos celebrado otros días. Habla con perfecta naturalidad sin vulgarismos ni afectaciones, y en las escenas que marcan una expresión de sentimientos finos y elevados, y pasión de emocional ternura, Luisa se muestra sublime. Puede afirmarse que esta es la especialidad de su inspiración artística, porque sabe en estas situaciones desplegar las puras genialidades de un alma superior y angélica.

El desempeño de la obra fué igual y bien sostenida hasta en sus más difíciles escenas. La del segundo acto, en que Victoria se ofrece como en sacrificio para casarse con el ogro terrible y salvador, á quien todos rechazaban con espanto; no sé cual de los dos artistas, si Burón ó Luisa fué más digno de elogio.

Ambos obtuvieron aplausos en justa recompensa de su valor selecta y primorosa. En la escena del cuarto acto, cuando los esposos se reconcilian mediante un contrato de obligaciones mutuas, remataron brillantemente el efecto armónico de lo que habían empezado con deliciosa gracia.

Hay en esta comedia de Galdós un juego de pasiones muy original, curioso. Los protagonistas se mueven siempre llevados del interés material y de un refinado cálculo; y de todo ello resulta una obra común que acaba en una sublimidad de afectos nobles y generosos. Lo que en otros casos produce la degeneración inícua del egoismo rudo y despiadado, engendra en "La loca de la casa" una situación de dulce cariño, de rasgos filantrópicos y de ventura en el hogar. José María Cruz, un salvaje opulento escapado de las selvas californianas, quiere unirse á una familia por el gusto feroz de humillarla y vengar las vejaciones de cuando era su criado. El motivo que le guía no puede ser más innoble y cruel. Por otro lado Victoria se presta á casarse sin amor y por interés, con la sola idea de salvar de la ruina inminente á su padre. Confía en que sabrá domar aquella fiera, y no lo consigue sino empleando los mismos procedimientos del marido: el cálculo positivista y grosero. Riñen los esposos por incompatibilidad de carácter y se separan; más después vuelven á unirse por un contrato mercantil en toda forma, y de ello resulta la felicidad completa de una casa. El ogro devorador de almas es vencido por una criatura inteligente y piadosa, que supo dominarlo atacándole en los puntos débiles. Tan cierto es que las pasiones bien dirigidas pueden llegar á ser virtudes; y que á ciertos vicios es más eficaz combatirlos por el flanco que no de frente.

En resumen: la representación de anoche gustó. Los personajes de segunda fila estuvieron acertados, especialmente los de Manuel Martínez Casado, Alcón Altarriba y Concha Valero. Burón magnífico, y Luisa admirable en casi todo. Hoy se presentará en otro papel muy distinto muy interesante: de la comedia "Divorciémonos."

P. GIRALT.

Albisu

Ante un lleno completo se celebró anoche en Albisu la función extraordinaria organizada bajo la base del de Libardón. Este y su instrumento musical no resultan *gaitas* ni mucho menos, pues allí donde se presentan el público acude que es una bendición. ¡Quién poseyera el secreto de esa virtud!

Hoy empieza su nueva campaña el señor Palomera, que se presentará con la aplaudida humorada lírica *El Pobre Valbuena*. En segunda tanda irá *Venus Salón*, estando á cargo de la señorita Esperanza Carreras el papel de protagonista.

Por último, con *La casa de Socorro*, se anuncia el entremés recientemente estrenado *El distinguido Sportman*, que tanto gustó y tan aplaudido fué.

Con motivo de no estar repuesta la señorita Pastor de su pertinaz dolencia, la Empresa se ha visto obligada á cambiar el cartel que ya tenía anunciado para mañana.

Después de *Bola 30*, en cuya obra figura de nuevo el Gaitero de Libardón, se strenará *Rosa Canaria*, zarzuela, como ya dije, de un compañero en la prensa.

Leo en la Vida Teatral de "El Mundo" y copio:

"Elena Parada celebrará su función de beneficio en los primeros días del mes entrante. Obras: *Certamen Nacional, La Diva y La Revoltosa.*"

Es lógico el programa: se trata de una *diva* tan *revoltosa* que está pidiendo á voces un *Certamen... Nacional.*

T.

Payret

Hay en la casa Pathé una artista que es un colmo de simpatía; es la graciosa protagonista de "El fruto prohibido", "La venganza de un notario" y otras cintas de este género: es la protagonista de "Los viejos pícaros": el público ha dado en llamarle Teresita: Dios sabe como se llamará, pero vaya por Teresita.

Teresita trabaja hoy: hoy pone Prada otra vez los viejos pícaros esos, que harán soltar á todo el teatro la carcajada; son los tales unos cuantos viejos verdes, admiradores de la Teresita dicha, que la siguen y persiguen sin descanso; la muchacha se ríe de ellos, y los encierra, mientras se va con su novio.

La película es de lo más cómico que puede imaginarse; es tan cómica, como la Salida del nene, Las astucias de un bandido y La obsesión por el billar, que también van esta noche.

Item más, cantará la simpática Miss Ethel Tillson, que mañana se despedirá del público de Payret con una gran función á su beneficio; el público que la aplaude y que la quiere aprovechará esta noche y la de mañana para hacérselo conocer.

B.

Actualidades

El acontecimiento teatral de esta noche lo tenemos en el teatrico de los ventiladores de que es dueño y señor el popular empresario Eusebio Azcue.

Al final de la primera tanda hará su debut ese famoso "Hombre rana", de quien tanto se ha hablado en estos últimos días y que promete hacernos pasar doce minutos de agradable recreo.

Ferry, presenta su fantástica creación en medio de un paisaje todo verde que indudablemente será de gran efecto refrescante en estas noches calurosas. Este artista en traje de rana es verdaderamente un poema de gracia, y como sin esfuerzo alguno adapta su cuerpo á las más extraordinarias posiciones, hay quien asegura que tiene las piernas de goma.

No será la "Rana Humana" la última sorpresa que nos prepara Eusebio, en este Verano, pues ya ha contratado en Europa al célebre transformista *Colombino*, rival de Frégoli, que llegará á la Habana á primeros del mes entrante.

Mr. Ferry se presentará también en la tercer tanda y en la segunda y cuarta, tirará al blanco Miss Sunbeam y bailará Juanita Peraza.—"La Bella Españolita."

El resto del programa, superior.

H.

TEATRO ALBISU

Hoy 23 de Mayo, función por tandas.

Reaparición del primer actor José Palomera con

El pobre Valbuena
y Venus Salón
La casa de socorro.
El distinguido Sportman

Fiesta alegre en "Jai-Alai"

La noble directiva del frontón continúa su obra benefactora en pro de aquellos que han menester de la caridad y del auxilio de sus semejantes. Para mañana viernes, como lo viene haciendo todos los viernes correspondientes á los meses que coronaron las temporadas todas, ha iniciado una función de brillantes atractivos á favor de dos sociedades que persiguen un mismo fin: la caridad.

Se trata de un beneficio cuyos productos han de ser repartidos por igual á la Sociedad de Auxilio á los industriales y comerciantes, caídos en la lucha y necesitados de la agena ayuda, y á la Asociación de Beneficencia Domiciliaria, representada por las damas más distinguidas de nuestra sociedad, damas que se encargan de llevar pan y consuelo á los hogares pobres donde se cobija el hambre.

Y tan nobles empeños conmueven á todos, y todos, directivos, Intendente, el cuadro y la prensa, se aprestan á cooperar á tan noble fiesta, para que la fiesta quede á la altura del fin que se persigue.

Su resultado será brillante, como lo serán los partidos y las quinielas que para mañana ha casado Osoro con lo más granado entre la gente de primera de primera.

Y aquellos niños de la Beneficencia que salieron riendo con el dejo de tristeza con que ríen todos los niños asilados, también contribuirán á tan noble y hermosa obra saliendo á reñir un partido como el partido que riñeron el viernes próximo pasado, entre clamores y entusiasmos jamás vistos ni sentidos. Ese partido será el clou de la fiesta, pues que estas cuatro miniaturas, estas cuatro fierecillas son cuatro pequeñuelos que prometen, que juegan con un amor y con unas energías, con una valentía y una seguridad que llega al colmo. Son cuatro bravos estos cuatro niños. Pobrecitos!

Ellos que viven de la caridad, acuden presurosos á ejercerla en bien de sus semejantes. Ellos son niños agradecidos; ellos triunfarán oyendo los mismos clamores que oyeron el viernes último.

Si este partido resulta un partido tan brillante como el que jugaron por vez primera, no hay duda, aquello será el delirio.

El éxito pecuniario de obra tan hermosa está asegurado pues que á la hora de ahora, son pocas, muy pocas, las localidades que quedan, y estas son arrebatadas de las manos de la comisión organizadora de la fiesta.

Asistir á la fiesta es deber que se impone á toda alma buena; es necesario acudir mañana al frontón, es necesario llenarlo hasta los topes y es necesario llevar muchos pesos para largarlos á la cancha.

Bien lo merecen esos niños que os llaman en nombre de la caridad.

Mañana será un viernes sublime.

No olvidarse de los pesos ni de los niños.

FERNANDO RIVERO.

GACETILLA

POR LOS TEATROS.—La Compañía Dramática de Luisa Martínez Casado ofrecerá esta noche en el gran teatro Nacional la segunda función de la temporada.

Se pondrá en escena *Divorciémonos*, deliciosa comedia de Sardou, en tres actos, arreglada á la escena española por los señores Catalina y Palencia.

Trabajará Burón.

A su cargo tiene este sobresaliente actor la parte de Enrique Des Prunelle.

Y el papel de Cipriana, protagonista de *Divorciémonos*, lo hará la notable actriz Luisa Martínez Casado.

Finalizará la función con el monólogo de Jacinto Benavente que tiene por título *Un cuento inmoral* y cuyo intérprete será el señor Isaac Puga.

En Payret, donde sigue funcionando con creciente éxito el cinematógrafo de Prada, habrá esta noche dos tandas, llenándose estas con magníficas vistas cenematográficas.

Miss Ethel Tillson, la bella soprano americana, volverá á hacerse aplaudir con sus bonitos cantos.

Con *El Pobre Valbuena*, que anuncian los carteles para primera hora, hará su reaparición ante el público de Albisu el aplaudido actor don José Palomera.

Venus Salón va después.

Y la tercera tanda está cubierta con el entremés *La Casa de Socorro* y otro entremés, *El distinguido sportsman*, donde Villarreal, montado en su yegua *Chispa*, está graciosísimo.

Continuando indispuesta la señorita Pastor, no podrá hacer su reaparición mañana, como se había anunciado.

Con tal motivo la empresa ha tenido que combinar otro nuevo programa para la función: va el estreno de *Rosa Canaria* y *Bola 30*, por el Gaitero de Libardón.

En Alhambra va hoy á primera hora *La rumba de los dioses* y después *The Choteo Park*.

En Actualidades una novedad.

Es ésta el debut de Mr. Ferry, el "hombre rana," un artista notable, sorprendente, único en su género, que el popular Eusebio Azcue acaba de traer de los Estados Unidos para presentarlo al público habanero.

Hará su debut al final de la primera tanda de esta noche para presentarse de nuevo después de la tercera tanda.

Bastará la novedad de "el hombre rana" para esperar una gran entrada en Actualidades esta noche.

Resultará pequeño el teatro.

AVISO INTERESANTE.—Los nuevos dueños del *Chalet Habanero* tienen á bien comunicar á sus favorecedores que desde esta fecha quedan suprmidos los cupones especiales de la antigua sociedad, dando cinco días de plazo para que el que lo posea pase por esta casa á canjearlos por sus respectivos valores, quedando nulos después de dicho plazo.

EN EL FRONTON JAI ALAI.—Partidos y quinielas que se jugarán esta noche, á las ocho, en el Frontón Jai Alai.

Primer partido á 25 tantos entre blancos y azules.

Primera quiniela á 6 tantos, que se jugará á la terminación del primer partido.

Segundo partido á 30 tantos entre blancos y azules.

Segunda quiniela á seis tantos que se jugará á la terminación del segundo partido.

El espectáculo será amenizado por la banda de la Beneficencia.

LA CONDICION.—

Diz que el fumar cigarrillos
hace feliz la existencia;
pero han de ser cigarrillos
"La Eminencia."

RETRETA.—Programa de las piezas que ejecutará la Banda Municipal en la retreta de esta noche de 8½ á 10½, en el Malecón.

Pasodoble *El Gaitero*, Nieto.
Obertura *Alegres Comadres*, Nicolai.
Mazurka *La Cascada de Perlas*, Cose.
Fantasía de la ópera *Bohemia*, Puccini.
Vals *Fascinación*, Marchetti.
Two step *Golden Rod*, Mc Kinley.
Danzón *La Machicha*, J. Francisco Pereira.

Modesto Fraga
Sub-Director

LA NOTA FINAL.—

Un señor muy moralista á un borracho impenitente:

—¿Por qué se embriaga usted tan á menudo?

—¡Ay, caballero!... Para ahogar mis penas.

—Si al menos lo consigue usted...

—No, señor. ¡Saben nadar!

ANUNCIOS

TOMESE ELTÉ DE HORNIMAN

Té FLOR DE FLOR, lo más fragante que viene de los grandes jardines del Ceylan.

Economia, Superior, Superfino y el mejor.

En todos tamaños y de todos precios, puede Vd. comprarlo en

Casa de Wilson,
Obispo núm. 52.

c 87 9 1 Myo

COMPRA-VENTA de fincas urbanas, administración de las mismas, con referencias y garantías. Dinero en primeras hipotecas etc., José Manuel Pérez de Alderete, Campanario 160 de 2 á 3 p. m. 8050 4t-22

EL JEREZANO
HOTEL, CAFE Y RESTAURANT
de Francisco C. Lainez.
CENAS A 40 CENTAVOS
todas las noches hasta la 1.
HOY: Vaca frita con tomate.
Arroz blanco.
Pescado catalana.
Postre, pan y café.
Extra Arroz con pollo
Hay gazpacho á todas horas.
Los del campo no olviden que aquí tienen su casa llegando à la Habana.
Prado n. 102
Teléfono 556. Rioja Lainez.
7820 t26-13 M

Ambar, Violeta y Heliotropo

En el pañuelo deleita
En el baño fortifica
De venta en todas las casas bien reputadas

SE NECESITA en familia americana una manejadora blanca para cuidar un niño de 4 años dispuesta á ausentarse 3 meses en New York. Preferible conozca algo inglés. Se exigirán referencias. Hotel Inglaterra.
7332 1t-1

EL ANON DEL PRADO
DE
MANUEL FERNANDEZ
Gran Café y Lunch
ESPECIALIDAD EN SANDWICH
Completo surtido en frutas de todas clases, Nacionales y Extranjeras. Casa especial en Helados de todas clases. Leche pura de vaquería propia.
Prado 110.—Teléfono 616
HABANA
8209 t1-23

No sufra
DOLORES DE MUELAS
USESE LA
ODONTALINA
FORMULADA POR EL
DOCTOR TABOADELA
Quita en el acto el dolor más agudo de muelas cariadas.
Lleva una instrucción para usarla.
EN TODAS LAS
DROGUERIAS Y BOTICAS
t23-5 My

OTERO Y COLOMINAS
FOTOGRAFOS. SAN RAFAEL 32.
Se hacen seis retratos á la perfección por UN PESO

DR GALVEZ GUILLEM.
Impotencia.--Pérdidas seminales.--Esterilidad.-Venéreo.--Sífilis y Hernias ó quebraduras.
Consultas de 11 á 1 y de 7 á 9.
49 HABANA 49
C. 963 1-My

GANGAS
Monturas baratas de distintas formas y edades desde $2.95 á $5.75 se venden en EL POTRO ANDALUZ Teniente Rey 42, 44 y 46, de las que compraron sus dueños por remate de las Guerrillas de la Guardia Rural, como así mismo Cabezadas con riendas y bocado desde 29 á 55 centavos.
Hay existencia de Impermeables ingleses, que se garantizan inmunes para evitar el agua.
Palacio y García
7782 5t-16-5m-17

VENTAS DE OCASION
Alemanisco de hilo blanco y de color á 30 centavos.
Tohallas granito, á $1-20 la docena.
Cortes de blusas bordadas á 50 centavos.
LA ISLA DE CUBA
MONTE 55
8208 1-23

CONVIENE QUE SE SEPA
Acabamos de recibir para nuestro departamento de regalos $50,000 de nuevos y preciosos objetos para obsequiar á las personas que hacen sus compras en esta casa.
Nuestras libretas son tan solo de á MIL SELLOS y el regalo que á cada una coresponde, es de igual valor que el que dan por dos libretas de 1,500 las empresas que se dedican á ese negocio. Nosotros importamos los objetos que regalamos asignándole tan solo el valor neto á que salen.
Todos los objetos están á la vista del público y á este jamás se le dice, al venir á cangear sus libretas, que tal cosa no se le puede dar por estar separada para otra persona.
El Correo de París, Obispo 80
Teléfono n. 398. Rico, Pérez y Compañía
Nota: Se dan sellos todos los días; los juéves, dobles.
C. 944 1-My

TINTURA FRANCESA VEGETAL
La mejor y más sencilla de aplicar.
De venta: en las principales farmacias y sederias.
7559 t27-4

A LAS DAMAS ELEGANTES.
MADAME ROMER garantiza á todas las Sras. dar belleza en un mes.
Especialista en todas las enfermedades de la cara.
Se hacen estucos con garantía de 10 años.
Se contesta toda correspondencia.—Pídanse anuncios.
Factoría 2, primer piso. Consultas de 11 á 4.
7909 5t-18

PLANTAS ARTIFICIALES
MACETAS E INFINIDAD DE ARTICULOS DE ADORNO
lo más hermoso acabado de recibir en
OBISPO 85 LA SECCION X OBISPO 85
c 1042 alt 8t-17

ENGLISH PAGES
OF THE
DIARIO DE LA MARINA

Havana, May 23 1907

HONOR THE IMMIGRANT!

Secretary Straus in his address delivered at the annual banquet of the National Association of Manufacturers paid a glowing tribute to the foreign immigrant who has aided manfully in developing the United States, and, incidentally, to the Yankee appreciation of the immigrant's worth which prevailed over anti-foreign prejudices rampant half a century ago, and secured to the United States, by admitting the immigrant, the great manufacturing and commercial development which the "know nothing" spirit would have been driven to other lands.

The immigrant brought with him a desire to make the most of the opportunities afforded him; he brought new industries and proceeded to develop them; he brought in himself the makings of a vast population which, as the immigrant himself did early, forgets it is of alien parentage and becomes enthusiastically American. Secretary Straus bears testimony to the value of the aliens and the native born of alien parentage:

"Twenty-five million workers have come to the United States to cooperate in our industries during the last century, and more than one-half of the persons to-day engaged in our manufacturing and mechanical industries are of alien birth or natives of alien parentage. The census of 1900 shows that over thirty per cent of the persons so engaged in that year were of foreign birth, and in addition twenty-five per cent were natives of foreign parantage, so large has been the draft that we have made upon other nations in building up our great manufacturing industries. We have always been short in the supply of labor, and but for the fact that this need could be supplied from beyond our borders our industries would to-day be in their infant stage."

The American census shows, the secretary declares, that those sections of the United States which contain the largest percentage of foreign birth are found to contain also the largest percentage of manufacturing industries.

"An unprejudiced study of immigration justifies me in saying that the evils are temporary and local, while the benefits are permanent and national. The flow of immigration to our shores is not alone an index of our prosperity, but also not an insignificant element of the causes of our prosperity."

And of peace, he might have added, had it not been an axiom too simple to need statement.

Had the secretary chosen to consider another phase of the benefit of immigration he would have remarked that the alien and the natives of alien parentage have done as much for the agriculture of the United States as they have done for its manufactures.

There is a lesson for Cuba in these facts. For instance, it is admitted that no revolution thrives in Cuba which is not supported by the country: the day that the country is populated with industrious farmers, aliens or natives, or natives of alien parentage, that day the American Army of Pacification may hie homeward knowing that its work is in better hands than a soldier's.

CENTRAL AMERICAN GARDEN

News that a revolution has broken out in Salvador is confirmed by to-day's cables. We cannot say exactly how many previous revolutions have occurred in that lovely little republic, but we do remember one, in 1894 which overthrew the government of the Ezeta brothers.

In London that year, we had a view of Carlos Ezeta, the fallen president. His brother Antonio, universally considered a better fighter than he, and the man who really ruled the country, while Carlos posed as a figurehead, was at the time preparing an expedition in Guatemala or in Mexico, one or the other, with the intention of regaining control of Salvador. Meanwhile, he had sent Carlos to Europe with his purse well-lined to take a rest and issue a political manifesto.

Carlos was a handsome man, about forty years old, swarthy, with peculiar indian features and he dressed in the most extraordinary manner that can be imagined. His trowsers were very tight at the ankles and very loose at the knees, like a French souave's. He wore a vest which exhibited all the colors of the rainbow. His black coat was the longest one ever seen at Piccaddilly. A pink tie, a broad gold chain with a locket set thick with diamonds, a broad cane with a gold and diamond handle, which he seized by the middle, yellow shoes and a tall silk hat, completed the strange aspect of the Salvadorian ex-president.

He had a good time. He did not care so much about wielding his pen in defence of his administration, as about a beautiful blond girl, a fiddler in one of the so-called Hungarian bands which played at supper time for the guests of the "Savoy". He finally ran away with her and they landed at Monte-Carlo where in a couple of months Don Carlos found himself broken and more sorely defeated than in his own country.

But his brother still hoped to win and sent him several thousand dollars to get out of the hole. Some of this money he did devote to his cause and he hired one of the most prominent journalists of South America, to write a book, on Salvadorian politics. The book cost him some 30,000 francs and it is a typical example of Spanish American literature, written in that bombastic, inintelligible style which is considered great and eloquent in these countries. There we learned that the brothers Ezeta, according to their enemies, had murdered President Menendez. They, naturally, said it was a slander, but they admitted having led a constitutional revolt which overthrew the tyrant Menendez.

Finally Antonio was defeated and the blond fidler left Carlos in Monaco penniless. He pawned the cane, and the chain, we were told; we suppose nobody gave him a cent for the vest and the trowsers. Since then we have read newspapers from Salvador calling the Ezeta brothers tyrants, and monsters. Now they want to overthrow there a certain President Figueroa, but he is nicely jailing all the enemies of his administration.

A trip of Secretary Taft to Central America is becoming more and more of a necessity.

WANT NO INCREASE

By Associated Press

Johannesburg, May 23.—Forty-three white men, laborers employed in the East Rand mines, have struck against a proposed increase in the hours of their working day.

NARROW VISIONED

There are some people who can not take a broad view of anything. It makes them cross-eyed.—Dalas News.

STRAUS ENUMERATES FACTORS OF PROSPERITY

Ability of Capital, Skill and Industry of Labor, and Advantages of Heavy Immigration.

BENEFITS OF PUBLICITY

Bureau of Corporations Believes in Drastic Exposure of Reprehensible Practices.

By Associated Press

New York, May 23.—At a banquet last night given by the National Association of Manufacturers, the Hon. Oscar S. Straus, Secretary of Commerce and Labor, delivered a notable address in the course of which he traced the rise and prosperity of commerce, and enumerated the factors which have worked to constitute American prosperity, giving due credit, in the course of his speech, to capital, labor, immigration and the interest the government takes in the most important matter of the country's economic welfare.

Mr. Straus in this address lauded "the spirt of commerce," which, he added, "is as far from 'commercialism' as patriotism is from the spoils system." "The sprit of commerce is," he said, "the most wholesome stimulus that has yet pervaded the nations, because is rests upon mutuality and upon economic laws; it is constructive and not destructive, and it promotes the welfare and happiness of nations, as well as international peace and good will."

Continuing he praised the accomplishment of the great captains of American industry who, he said, "within comparatively few years have brought the industries of our country to the front rank of the great manufacturing nations of the world. Less than half a century ago our nation ranked fourth among the manufacturing nations, while to-day it stands at the head of the list.

"The investments of capital in these industries have grown from a bilion dollars in 1860 to about fourteen billions in 1905. The wages and salaries paid have risen in that period from little more than one-third of a billion to over three billions, and the value of the manufactures produced from less than two billions to practically seventeen billions.

"Our total exports in the fiscal year just ended will aggregate nearly two billions of dollars, and of that enormous sum more than seven hundred millions, or about forty per cent of the total, will be composed of manufactures. In developing this great industry, in which such rapid strides have been made in comparatively few years, we have enjoyed peculiar advantages, in the plentiful supply of materials furnished by nature, such as cotton, iron, copper, wood, and coal, and in our remarkable transportation facilities. But all these, would not have enabled us to develop such marvelous results were it not for another factor equally as important, namely, the brawn and muscle of our laboring classes, which are equippel with such intelligent skill by reason of the opportunities afforded to rich and poor alike in this free and liberty-loving land. While we had abundance of raw material, we have always been short in the supply of labor, and but for the fact that this need could be supplied from beyond our borders our industries would to-day be in their infant stage.

"We should not fail to recognize the enormous advantages we have drawn from immigration. Twenty-five million willing workers have come to the United States to cooperate in our industries during the last century, and more than one-half of the persons to-day engaged in our manufacturing and mechanical industries are of alien birth or natives of alien parentage. The census of 1900 shows that over thirty per cent of the persons so engaged in that year were of foreign birth, and in addition twenty five per cent were natives of foreign parentage, so large has been the draft that we have made upon other nations in building up our great manufacturing industries. Another consideration should not be lost sight of. Not only have we attracted this large and needful supply of labor, but with them have come hundreds of new industries from other countries, which their skill has planted and their industry has developed.

"As an example of many, let us take the silk industry, now ranking among the first in the world, now employing eighty thousand workmen, paying twenty-seven million dollars annually for wages, and bringing in each year sixty million dollars' worth of raw materials from Japan and elsewhere, and turning out annually from its factories one hundred and thirty-three million dollars of finished products. The same may be said of the cotton-mill industry, which only a little over a century ago was established by the Englishman Samuel Slater, and so was the first wool-carding machinery by Arthur Scofield. The confectionery industry, which now turns out nearly one hundred million dollars' worth of products from its factories annually, and pays twelve million dollars a year for wages, was largely, if not entirely, developed by men of foreign birth, and so was the glass cutting and stainig industry, which turns out products amounting to over thirteen millions a year and pays four and one-half millions a year wages to its employees. The same may be said of many other of our industries, not a few of which have been brought over in more recent years by immigrants who come from countries that are often characterized as the undesirable.

"Our census shows that those sections of our country which contain the largest percentage of foreign birth are found to contain also the largest percentage of manufacturing industries.

"An unprejudiced study of immigration justifies me in saying that the evils are temporary and local, while the benefits are permanent and national. The flow of immigration to our shores is not alone an index of our prosperity, but also not an insignificant element of the causes of our prosperity. Had the antiforeign or "Know-Nothing" spirit prevailed half a century ago, our great manufacturing and commercial development would have been driven to other lands. The restrictions that have been incorporated in our laws, due to the conservative judgment of the members of our last Congress, are salutary and wise. So was the law enected raising the standard required for the acquisition of the high privileges of American citizenship, by demanding that no one shall be permitted to receive the boon of citizensip by naturalization who is unable to speak and understand our language, and have an elementary knowledge of our Constitution and form of government. This law, as well as the immigration laws, are intrusted for their administration to the Department of Commerce and Labor, and you can rely on it they will be administered equitably and justly, in the true American spirit, as embodied in our laws, with good will to all and with malice toward none."

Mr. Straus turned then to a consideration of the functions of the Department of Commerce and Labor. He set forth its relations to commerce and labor in their broadest acceptation, remarking that since in the great growth of industry the old personal responsibility that obtained in business when managed by individuals or partnerships had been lost, the department endeavoured to "eliminate the evils that flow from this lack of personal responsibility and to restore the equivalent for it by insuring publicity, not superficial publicity, which can only be had through governmental agency."

He referred to the work of the Bureau of Corporations in the case of the Standard Oil Company and in the matter of railway rebates, and in conclusion pointed out that the Department of Commerce and Labor has set before it as its main purpose, the aim of obtaining a fair treatment alike for labor and capital throughout the whole of the United States.

EL DORADO
Café and Billiards saloon
Recort and Rupiá-proprietors.
PRADO 101
Opposite to the
DIARIO DE LA MARINA
Lunch and suppers at all hours. Pastry, confitures, ice-creams, and refreshments.
American and Cuban Oyisters.
c1 alt 13-15 A

Ladies and Gents:

You are invited to call at the old and well known store (Wilson's, 52, Obispo st.) for newspapers, novels, fashion papers, fancy goods, brushware, cutlery, fresh tea, stationary, american, english and french perfumery, etc., etc.

Dont forget the name and address:

Wilson's 52, Obispo.

For Diamonds Cuervo y Sobrinos
How would you know a genuine ROSKOPH, Patent watch?
BECAUSE EVERY ONE HAS IN ITS FACE AN INSCRIPTION THAT READS
Cuervo & Sobrinos, sole importers
Ricla 37½ corn. to Aguiar, up Stairs P. O. Box 668—Telephone 602

EXPOSITION SHIRT

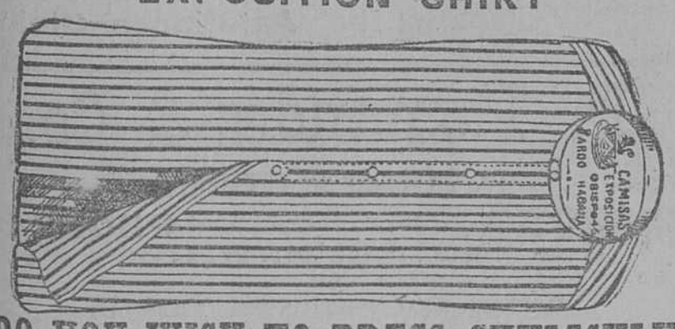

DO YOU WISH TO DRESS STYLISHLY?
Wait until you have seen the styles and fabrics of our firm. Our shirts are light and of great novelty in colors.
Collars an cuffs exclusive patents, suspenders, garters and latest New York novelties received at Obispo 46.
J. Pardo.

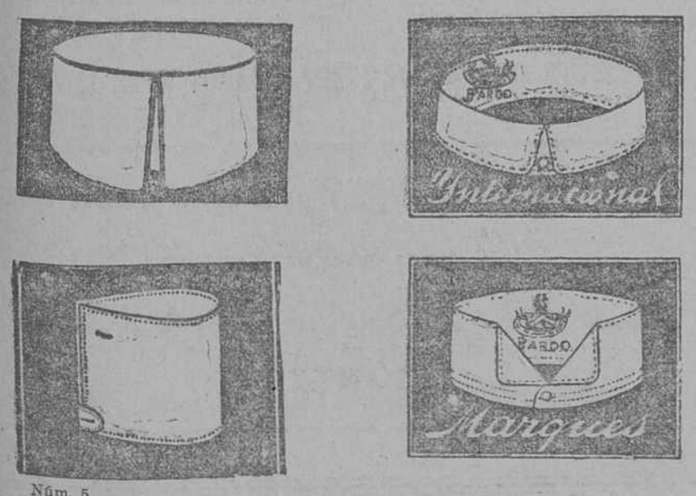

Núm. 5

"TROPICAL" Beer
Is Agreeable and pure, Stomachic an healthy
Innimitable in its aroma,
Best in its class, Extra-superior in every thing
Central Office, UNIVERSIDAD 34
Phone 6137—Cable "Nuevahielo"—Havana

PALAIS ROYAL
FERNANDEZ HERMANOS & CO.
JEWELS, FANCY GOODS, PERFUMES,
TOYS, WATCHES, ART AND FENCING-ARTICLES.
TELEPHONE Cable: Palais.
Obispo, 58 and 60 P. O. Box 131. Havana
ON PARLE FRANÇAIS.
ENGLISH SPOKEN.
SET PRICE - CASH SALES.

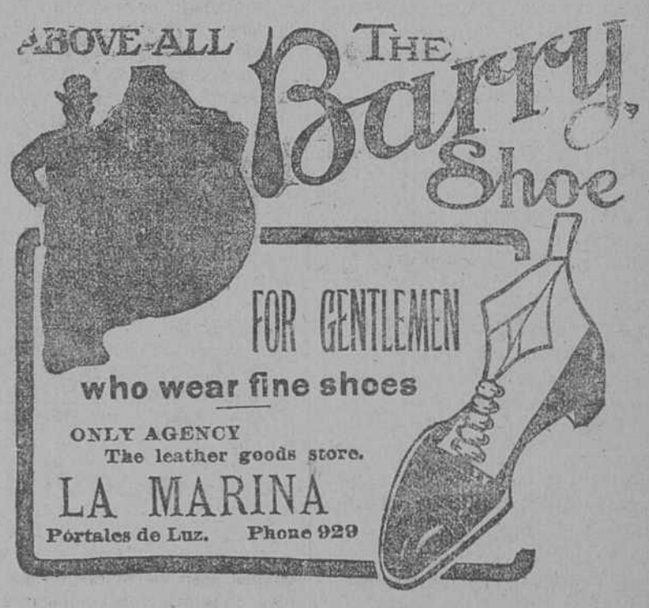

Núm. 6. 15-29

LA ESTRELLA
MANUFACTORY OF FINE CHOCOLATES,
BISCUITS, CONFECTIONARY AND TROPICAL
PRESERVED FRUITS FOR EXPORT
THE LARGEST IN THE ISLAND
VILLAPLANA, GUERRERO & CO.
62, INFANTA 62, HAVANA.
CUBA.

"Flor de A. Fernández García"
INDEPENDENT cigar factory of universal fame.
NEPTUNO 170--172.
R. FERNANDEZ & CO. -- PROPRIETORS.

PLANTER MIGUEL LEIVA WAS KIDNAPPED

Six Armed Men Took Mim to Laguna Pajaros Demanding 100 Centenes for Release.

SON HELD AS RANSOM

Señor Porrua in Letter to "El Comercio" Complains Rural Guards Scarce There.

Last Sunday, "El Comercio" of Cienfuegos states six armed men appeared at noon at the colonia La Ceiba, Tierras Nuevas district, near Yaguaramas and kidnapped Miguel Leiva, a wealthy planter taking him to a place near Laguna Pajaros where they exacted from him 100 centenes for his release.

Leiva sent for his son, who was held as a ransom by the bandits until the father fetched the money. As soon as the 100 centenes were delivered both men were set at liberty.

In a letter to the newspaper mentioned, Señor Porrua, a well known Spaniard of Cienfuegos, complains that the rural guard is scarce in that vicinity.

SPANISH SENATE DOWN TO BUSINESS

President in Opening Address Promises to Preside With Strictest Impartiality

Special to the Diario

Madrid, May 23.—The senate was organized yesterday and secretaries were elected, the first three places going to ministerial candidates and the fourth to Eduardo Gullon y Daban.

The president's opening address lacked political significance for General Azcarraga limited himself to stating that he would endeavour to preside over the chamber with strict impartiality.

The republicans are preparing to contest all the seats they can and otherwise make trouble in accepted fashion.

The minister of justice read a project for the reformation of the correctional courts with a view to placing them outside the influence of politics.

WHOLESALE DESERTION

Belgrade, May 23.—The Turkinsh garrison at Uskub near Salonika numbering 1000 men has deserted, taking their arms with them. The caim that the food was impossible and the conditions of army life otherwise unendurable.

FLAGLER'S GREAT RAILWAY.

Nobody but Mr. Flagler knows what the railroad along the Florida Keys will cost, but it will be one of the most enpensive ever constructed. The concrete viaducts alone will represent more than $3.000,000, but that portion which runs over the keys is comparatively inexpensive. Some engineeers are of the opinion that, taking the entire 154 miles, the average cost will not exceed that of ordinary railroads in the thickly settled northern states. Mr. Flagler escapes many ordinary expenses. He does not have to buy a right of way; he does not have to condemn any property. The greater part of his material is on the ground, and there is very little hauling and very little excavation. There are no hills to cut away, no hollows to fil up.

The right of way is practically level I have heard estimates all the way from eight to twenty millions for the aggregate cost of the road, but no one knows except Mr. Flagler, and he never boasts of the investments. The terminal facilities at Key West will be expensive and extensive. They will comprise a dry dock and ten covered piers, equipped with every modern device for loading and discharging cargoes. There will be room for forty ships 400 feet long, with a draught of thirty feet. The piers will be 800 feet in length and 150 feet in width, with a basin 200 feet wide between the piers. Mr. Flagler is evidently making preparations for a heavy freight traffic. He undoubtedly anticipates a large business from the isthmus.

When the track is completed to Bahia Blanca through trains will be put on, and that little port will be made the terminus until the rest of the distance to Key West is completed. Bahia Blanca has small but excellent harbor, twenty miles from Key West, and is approached by a wide, deep and straight channel from the ocean. The railway managers expect to establish railway facilities there temporarily, and trains will run through from Jacksonville in sixteen hours. This will make the journey from Washington about fifty-six hours; from New York and Chicago, about sixty hours. The novelty of the ride will attract a good many people. Trains will run for nearly a hundred miles along a narrow ledge, with the ocean on one side of the car windows the Gulf of Mexico on the other.—W. E Curtis, in Chicago Record-Herald.

GOVERNOR OF CANARY ISLANDS

Special to the Diario

Madrid, May 23.—Captain General of the Canary Islands, General Bouza, has resigned on account of ill-health. General Jose March has been named to succeed him.

STRIKERS WILL NOT GIVE UP THE FIGHT

Cigarmakers Inform Governor They Are Well Equipped to Continue

CONFERENCE ON FRIDAY

Governor Magoon Will Express His Views at Conference.—Plans of Strikers

This morning's Telegraph states that General Carlos Garcia Velez, accompanied by a committee of the striking cigarmakers, called at the palace yesterday morning, in response to a summons of Governor Magoon, who desired to know the present strike situation.

It seems that Governor Magoon desires to use his best endeavors to bring about an understanding between the Trust and the cigarmakers.

The strikers informed Gen. Carlos Garcia Velez that they will not abandon their strike until the Trust concedes payment in American money, which has been their demand from the first. They declared that they can count upon resources sufficient to enable them to hold out for a long time to come. They said furthermore that within a few days there will be formed aid committees of stevedores, carpenters, typographers, blacksmiths, and harnessmakers, all of whom will devote themselves to collecting funds to support the strike. When Gen. Velez had communicated all these declarations of the strikers to Governor Magoon, the latter appointed another conference on Friday afternoon at 3 o'clock, when the governor will express his views.

CONTRIBUTED TO VARA DE REY FUND

Major Runcie Honors Soldier Whose Example is Inspiration, Whose Memory Receives Respect

Mr. Francisco Gamba.

Casino Español.—Habana.

I beg you to accept the enclosed contribution to the fund for the erection of a memorial to the late General Vara de Rey, of the Spanish Army; a soldier whose example is an inspiration and whose memory commands and receives the respect of all soldiers, without distinction of the flag under which they may serve.

With sincere respect

Faithfully yours

J. E. Runcie.

Major Runcie sent with his letter a check for $25.

WANTS SERIOUS JUDGES

"El Mundo" this morning published an editorial suggesting that instructions from the department of justice to the correctional judges requesting them to forego wit and humor in trying cases and take their business seriously might not be amiss. "No one is authorized by law," El Mundo remarks, "to make game of any citizen... Our correctional courts are academies where the public learns to suffer ridicule without blushing."

REVOLUTION IS RAMPANT IN SALVADOR

Mexico Very Much Interested in Troubles to the South.—Algara Chosen by Zelaya

Mexico, May 23.—News of the outbreak of revolution in Salvador is creating the keenest interest here. It is not yet officially confirmed but that the fight is on is generally believed. It is known that President Zelaya favors Algara as successor to Figueroa.

AGUINALDO IS KEEPING THE PEACE

Little Trouble in Philippines Now Excepting Among Hill Tribes Who Worry Insular Government

San Francisco, May 22.—Brig. Gen. H. T. Allen, organizer and until recently chief of the Philippine Constabulary, arrived here from Manila on the army transport Thomas. This military police is now a body consisting of 5,000 enlisted men, all natives, and among the officers are several Filipinos.

Gen. Allen says there is little trouble in the Philippines now, except in Leyte and Samar, where the hill tribes still worry the insular goverment. Aguinaldo is living quietly on his ranch in the Province of Cavite where the ex-head of the insurrectos is attending strictly to his own affairs and not participating in matters political.

Gen. Allen was succeeded as chief of the constabulary by Col. Harry H. Bandholtz.

SPLINTERS

Always on time—The credit system.

The least you say the less you will have to stand for.

Bobbs—I understand that piano player has an unusually delicate touch.

Dobbs—Yes, he can borrow a five-dollar bill very graciously.—Philadelphia Telegraph.

LEFT THE JEWELS WITH HIS UNCLE

J. Edward Boeck, Claiming to Represent Hong-Kong Art Dealers, Effected Big Swindle.

$50,000 IN PAWN TICKETS.

Obtained Valuable Goods from Maiden Lane Jewelers and Has Departed into Regions Unknown

New York, May 23.—Prominent Maiden Lane jewelers allege that they have been swindled by a man named J. Edward Boeck who claimed to represent certain Hong-Kong art dealers and by means of this acquaintance with wealthy art collectors to whom he made many sales, he obtained possession of exceedingly valuable jewels on approval. Without having returned them he disappeared on the 15th instant. Later he sent to the jewelers pawn tickets to the value of $50,000, indicating plainly what disposition he made of the valuables.

J. Edward Boeck's present whereabouts are unknown to the jewelers.

KILLED HUSBAND WITH A NAILFILE

Chorus Girl and Artists Model Given Indeterminate Sentence for Manslaughter

Bridgeport, Conn., May 22.—Catherine Neill, a New York artist's model and chorus girl who killed her husband, Joseph Neill, pleaded guilty to mauslaughter today and was given an indeterminate sentence of not more than nine nor less than seven years in the penitentiary.

Mrs. Neill's husband was a blacksmith and a prizefighter. During a quarrel the woman thrust a nail file through his eye and into his brain, killing him instantly. The crime was committed December 14.

DOCTOR STRONG IS EXONERATED

Not to Blame for Death of Victims Inoculated with Contaminated Serum Last November.

By Associated Press

Manila, May 23.—A committe of Filipinos who investigated the case at Bilipid where thirteen prisoners died last November as the result of their inoculation with contaminated serum, has reported. The report exonerates from all blame, Dr. Strong, who conducted the experiments but recommends that liberal provision be made for the families of the men who lost their lives.

NEVER CONTENT

"De man dat wins a little money on a hoss race", said Uncle Eben, "reminds me of a fish dat managed to git away wif jes enough of de bait to keep 'im hangin' roun' de hook".—Washington Star.

Mr. Harriman will have to wait until we have Mr. Roosevelt's portrait adorning a postage stamp. Then he can lick him every day.—Rochester Herald.

HIS IMPRESSIVE IGNORANCE

Mr. Harriman's professed ignorance of the railway situation here in New England is something immense. He must be great at poker.—Boston Herald.

G. W. TO THE REAR

Beer is first in this country now, and George Washington will have to take a back seat.—Birmingham Age-Herald.

MORE OF THEM NEEDED

Mrs. Russell Sage and Miss Helen Gould make a strong combination. The more mergers of the kind in which they are interested, the better.—Boston Transcript.

AT THE PLAY HOUSES

Payret Theatre Prado corner of San Jose.—Moving pictures in hourly acts.

Albisu Theatre.—Zulueta, head of Obispo street.: Spanish Zarzuela Company. Regular performance this evening beginning at 8 o'clock: El Pobre Valbunea, Venus Salon, La Casa de Socorro, El Distinguido Sportman. Prices from $1.00 to 5 cts. per act.

Actualidades Theatre.—Monserrate No. 8.—Mr. Ferry, the Man-Frog, Juanita Beraza, Spanish dancer, Miss Sumbeam, rieflshot, and moving pictures in four acts. Prices, 10 to 60 cts.

Alhambra Theatre (For men only).—Consulado corner of Virtudes. Regular performance this evening beginning at 8'15 o'clock, La Rumba de los Dioses; 9'30, The Choteo Parck. Prices from 20 cts. to 40 cts.

To let, at very moderate terms; a parlor with two balconies on the street, furnishedor not, and other rooms well ventilater; half a square from Prado. English, Spanish, french spoken & lessons given in the same language. Refugio 4.
7939 4-20

FOR RENT

Large and beautiful rooms nicely furnished with all conforts; bath and toilet, electric light and gas, and servans. All rooms facing the street. They will be let to well to do people without children in a private house. The family is absent.
Apply to porter. Bernaza 36 (altos)
6974 8-4

ARE YOU INTERESTED?

Then come and buy few of the best orange seedlings that you have ever seen, and are sold at VEDADO. — F and 21 Sts. —by José C. Sardiñas.

CUBA

Si tiene tierras que vender *or if you want te buy lands* en cualquier parte de Cuba visite ó dirijase á:

The J. L. Head Co.

O'Reilly 30, Habana.
6843 30-2M

Dr. Pedro Villoldo
AMERICAN PHYSICIAN
Graduate of Columbia University N. Y.
Office hours: 1 to 3 p. m.
Peña Pobre 30 — Telephone 831
6644 26-30Ab

Thiss pace Reserved por English advertisements.

Reservado para anuncios en inglés.

FURNITURE for HOME and OFFICE

Iron and brass beds
Wardrobes with and without mirrors.
Bureaus, Chiffonirs,
Washstands, Etc.
Globe-Werneck and
Revolving Book Cases
Typewriter Tables.
Typewriters and revolving Chairs.

Champion & Pascual
101, Obispo, Havana

Bock & Co.
AGUILA DE ORO
CIGARETTES
WITH
CORK TIPS

(BOQUILLAS DE CORCHO)
PRICE: 10 CENTS.
c 10 alt 15-2

The Royal Bank of Canada

CAPITAL AND RESERVE (DEC. 31, 1906) . . $ 8.290,000
TOTAL ASSETS . . . . . „ 45.400,000

A General Banking Business Transacted, Interest at Current Rate Allowed Quarterly on Deposits in the Savings Bank Department

BRANCHES IN CUBA:

HAVANA (GALIANO 92), CARDENAS, CAMAGUEY, MATANZAS, SANTIAGO, CIENFUEGOS, MANZANILLO.

EL CASINO
GRAND CAFE AND RESTAURANT
High Service
First class drinks
Moderate prices
MONSERRATE AND OBISPO (below the Asturianos Club)
c 3 18 Ab

LA EMINENCIA
CIGARETTES
THIS . FACTORY . STILL . GIVES . CUPONS
J. Vales & Co.
Galiano 98-Havana.

P. Fernandez & Co.
PARTNERSHIP IN COMMENDAN
OBISPO 17 PHONE 399
WHOLESALE IMPORTERS
—OF—
PAPERS AND STATIONERY ARTICLES
GENERAL JOB PRINTING
BINDING AND RULING.
AGENTS FOR THE KEUFFEL & ESSER Co. OF NEW YORK FOR ALL KINDS OF INSTRUMENTS AND IMPLEMENTS FOR ENGINEERING AND SURVEYING.
Many new samples of invitation cards for the christening of children.
"ALBUM OF CUBA" POSTAL CARDS WITH 12 VIEWS
100 ALBUMS FOR $10 SILVER.
c 13 My 7

If you want to buy a jewel, a good watch or any fancy article come to
'La Acacia'
SAN RAFAEL 12
WE ARE SURE TO PLEASE YOU.

M. de Cárdenas & Co.
MERCHANT BANKERS
CUBA 74
Orders to buy and sell stocks and bonds for investment or on margin executed by cable on all of the principal exchanges of United States and Canada, also London, England.
New York stock quotations sent by Messrs Miller & Co., 29 Broadway. (Members N. Y. Stock Exchange.)
c 12 2 Mva