DIARIO DE LA MARINA.

ORGANO OFICIAL DEL APOSTADERO DE LA HABANA.

EDICION DE LA TARDE.

Año LV. Habana.--Jueves 23 de Agosto de 1894. Número 200

Telegramas por el cable.

SERVICIO TELEGRAFICO DEL

Diario de la Marina.

AL DIARIO DE LA MARINA.
HABANA.

TELEGRAMAS DE HOY.

Madrid, 23 de agosto.

Anoche, á las doce menos cuarto, falleció D. José Sagasta, hijo del señor Presidente del Consejo de Ministros. Hoy será embalsamado el cadáver para ser trasladado á las cinco de la tarde á la Estación del Mediodía, donde en tren especial será conducido á Santisteban, provincia de Jaén.

Momentos antes de morir recibió por telégrafo, de Su Santidad, la bendición apostólica.

El Presidente del Consejo encuéntrase afectadísimo, habiendo recibido infinitos telegramas de pésame, entre ellos uno muy sentido de S. M. la Reina.

Prepárase un grandioso entierro, como homenaje de simpatía al señor Sagasta.

Madrid, 23 de agosto.

Las kábilas insurrectas asaltaron y robaron una caravana que conducía á Mazagán cuarenta y dos mil duros, destinados, según se supone, á la indemnización de España.

Madrid, 23 de agosto.

La familia del Sr. Sagasta se trasladará á Avila.

Madrid, 23 de agasto.

Las libras esterlinas, á la vista, se cotizaron hoy en la Bolsa á 31-91.

San Petersburgo, 23 de agosto.

El emperador Alejandro III está sufriendo de la influenza, aunque de carácter leve.

Viena, 23 de agosto.

En la provincia de Galitzia se registraron el martes 185 invasiones del cólera y 113 defunciones. En el ducado de la Bukowina hubo 17 casos de la misma enfermedad y 9 muertos.

Nueva York, 23 de agosto.

Telegrafían al *Herald* desde Caracas, que se ha atentado en esa capital contra la vida del presidente de la República General Crespo, por medio de una bomba de dinamita, la cual al consumirse la mecha no hizo explosión.

TELEGRAMAS COMERCIALES.

Nueva-York, agosto 22, á las 5½ de la tarde.

Onzas españolas, á $15.70.
Centenes, á $4.83.
Descuento papel comercial, 60 djv., de 4 á 4½ por ciento.
Cambios sobre Londres, 60 djv. (banqueros), á $4.86½.
Idem sobre París, 60 djv. (banqueros), á 5 francos 18¾.
Idem sobre Hamburgo, 60 djv (banqueros), á 95¾.
Bonos registrados de los Estados-Unidos, 4 por ciento, á 115, ex-cupón.
Centrífugas, n. 10, pol. 96, á 3½.
Regular á buen refino, de 2⅞ á 3.
Azúcar de miel, de 2½ á 2⅝.
Mieles de Cuba, en bocoyes, nominal.
El mercado, firme.
VENDIDOS: 1,650 sacos de azúcar.
Manteca del Oeste, en tercerolas, á $11.00.
Harina patent Minnesota, $3.90.

Londres, agosto 22.

Azúcar de remolacha, firme, á 12|9½.
Azúcar centrífuga, pol. 96, á 13|.
Idem regular refino, á 10|9.
Consolidados, á 102, ex-interés.
Descuento, Banco de Inglaterra, 2½ por 100.
Cuatro por ciento español, á 66, ex-interés.

París, agosto 22.

Renta, 3 por 100, á 103 francos 40 cts., ex-interés.

(Queda prohibida la reproducción de los telegramas que anteceden, con arreglo al artículo 31 de la Ley de Propiedad Intelectual.)

FELICES É INFELICES

La Unión Constitucional nos juzga maltrechos y perdidos, próximos á no sabemos qué género de evoluciones, y á pesar de eosse ocupa de nosotros y de nuestro partido en cinco columnas de las ocho de su primera plana de lectura. Y como nunca ha sido la unidad de criterio la cualidad que más ha resplandecido en los trabajos del órgano *doctrinal*, resulta que en esas cinco columnas se emiten aspiraciones y deseos que riñen de verse juntos.

Ofrécenos en efecto "paz y fraternidad" en un lugar del número de hoy, aunque declarando que no significa ese ofrecimiento un paso "hacia la organización ni hacia los principios reformistas", y en otro sitio del mismo número ataca á personalidades muy significadas del reformismo, con las armas que el periódico conservador emplea habitual, por no decir únicamente, en sus polémicas: con la diatriba y el insulto. Sería tarea inútil que nos empeñáramos en apartar á *La Unión* de ese camino. Su temperamento, el hábito adquirido y su complexión mental, le llevan por esos senderos. Cada cual da de sí únicamente lo que posee.

"Es notoria—dice *La Unión*—la infelicidad de D. Prudencio y otros Valles".... Nuestro mayor orgullo es poder decir que en los años que llevamos contendiendo, primero con el elemento intransigente del partido de unión constitucional y más tarde con el partido entero, jamás de nuestros labios ni de nuestra pluma salió un ataque de ese género contra personalidad alguna, significada ó nó, de las que combatimos en el terreno político.

Si el haberse labrado una fortuna mediante el propio esfuerzo y el trabajo constante y honrado; si el haber alcanzado por condiciones de modestia, de honradez, de generosidad, de fijeza de principios y de consecuencia social y política, el respeto y la consideración de todas las personas honradas, y la simpatía, la amistad y el aplauso de la mayoría de la opinión; si el significar y el representar todo lo contrario de lo que representa y significa el aventurero, el advenedizo, el que busca el modo de enriquecerse sin reparar en los medios, de elevarse sin cuidarse de los principios ni de la conducta; si eso significa la palabra infelicidad, como la palabra honra en la cárcel y la palabra pureza en la mancebía significan estupidez, entonces sí, es notoria la infelicidad de D. Prudencio Rabell y de D. Manuel Valle.

Pero en esa acepción no pudo emplear, no empleó de seguro la palabra *La Unión Constitucional*. Quiso el colega, sin duda, negar inteligencia á esos dos respetables amigos nuestros, y no encontró á mano otro vocablo más digno de un periódico serio y mas digno también de aquellos á quienes se dirige. En ese sentido nosotros pudiéramos hacer comparaciones.... Pero ni siquiera para defender á nuestros amigos sabemos nosotros menospreciar á nadie, ni lastimar la delicadeza y el amor propio de personas que no nos han ofendido.

Dejando á un lado este incidente, vamos á terminar estas líneas rectificando una nueva exactitud de *La Unión Constitucional*.

Supone ese periódico que el señor Conde de Galarza no contestó á la pregunta que hace días le dirigimos, en la forma que nosotros hemos publicado, sino diciendo tan solo:

"Mi pasado abona mi presente."

No es verdad.

ACTUALIDADES.

La autora de los *Recortes* explica su cambio radical de opinión diciendo que pidió libertades idénticas á las de la Península para los *oprimidos* cubanos (y me declaré autonomista, pudo haber añadido) sin que éstos, los cubanos, le hubiesen dado dinero, sueldos de comisiones, garantías de consecuencia y de otras cosas más materiales.

Está bien; no seremos nosotros los que neguemos la fuerza incontrastable de esas explicaciones.

¡Ojalá les parezcan también de perlas á los lectores de *La Unión!*

Pero ya que, gracias á nuestras excitaciones, explicó la autora de los *Recortes* tan satisfactoriamente lo de la carta al Sr. Cortón, vamos á darle una nueva prueba de nuestro aprecio, excitándola á que explique con la misma franqueza ó con idéntico desparpajo las nuevas frases y curiosas declaraciones que ayer ha exhumado el pertinaz y testarudo *Acicate*.

Según este colega, la periodista insigne, autora de los *Recortes*, dijo, aun no hace mucho, lo que sigue:

"Yo soy americana (salvo mi asturianismo—no españolismo—acendrado) con todas las potencias de mi alma."

Expliquemos, expliquemos eso de su españolismo no acendrado, que la cosa bien lo merece; pues si bien nosotros no podemos creer que tal dislate haya salido de su pluma, pudieran darse cubanos en la redacción de *La Unión Constitucional* que lo tomasen al pie de la letra y prorrumpiesen en gritos de indignación patriótica.

Cuéntanos también *El Acicate*, que indignada la periodista insigne al ver cómo eran tratados en "Los sobrinos del Capitán Grant" los soldados y generales del Paraguay, se dirigió al autor de dicha zarzuela en estos términos:

"Ha de saber el Sr. Ramos que los generales americanos, con rarísimas excepciones, son hombres cultos y bien educados, y que no hay uno, pero ni uno, que diga *entruchados* por entorchados, como cuentan que decía un general español que llegó á ser ilustre; ni menos que envien al ayudante á buscar el pañuelo del *moco*, cosa que más de una vez se le ocurrió al de los *entruchados*."

Algo *naturalista* resulta el párrafo; pero estamos seguros de que nuestros lectores nos perdonarán la reproducción en gracia de la obra caritativa que con ella realizamos: ¿podremos dejar á la insigne autora de los patrióticos *Recortes* bajo el peso de una acusación semejante?

No, ella tiene derecho á conocer eso, para poder explicarlo como lo otro ó quizá mejor.

Por eso nosotros cumplimos un deber de compañerismo reproduciéndolo.

Aun cuenta más *El Acicate*; pero por hoy ya basta.

EL TIEMPO.

El ilustrado Padre Gangoiti, director del Observatorio meteorológico del Real Colegio de Belén, nos remite la siguiente comunicación y los telegramas que se han recibido en dicho Observatorio.

Habana, 23 de agosto de 1894, á las de 8 la mañana.

Nuestras corrientes inferiores han sido hasta ahora normales; la presión barométrica en Barlovento y en la Isla, atendida la fecha en que estamos, no ha bajado mucho de la media mensual correspondiente.

Tenemos hace tres días perturbación ciclónica al cuarto cuadrante, distante más de 600 millas: por ese lado ningún peligro hay para la Isla.

Del cablegrama del Sr. Rams den recibido ayer al anochecer, se deduce la existencia de corrientes ciclónicas hacia el E. Nuestras corrientes superiores son esta mañana del primer cuadrante. Veremos si estos indicios de ciclón se confirman más hoy.

L. Gangoiti, S. J.

Cablegrama recibido de la Cámara Oficial de Comercio, Industria y Navegación de la Habana.

Santiago de Cuba, 22 de agosto.

P. Gangoiti.—Habana.

7 m.—B. 29.96 viento NNE., despejado, k. altos ENE., ck. E.

3 tarde.—B. 29.90, viento NNW., en parte cubierto.

St. Thomas 7 m.—B. 29.98, viento E., en parte cubierto.

Barbada 7 m.—B. 29.98, calma, nebuloso.

Ramsden.

Telegramas recibido de la Administración General de Comunicaciones.

Puerto Príncipe, 22 de agosto.

P. Gangoiti.—Habana.

B. 760.8, viento E., flojo, nubes del E., k. aislados.

Romero.

Boca de Sagua, 22 de agosto.

P. Gangoiti.—Habana.

9 m. B. 762.4, viento S.E. flojo, despejado, mar llana.

GRACIAS.

El Gobierno General ha dispuesto que se manifieste al Jefe de la Línea de la Guardia Civil de Colón, la satisfacción con que ha visto la conducta observada por los individuos de aquel puesto, que contribuyeron eficazmente á la disolución de una partida de bandidos que habia aparecido en dicho término.

Sociedad de Higiene.

Esta noche se reune la Sociedad de Higiene en Junta General, para oir la lectura de la memoria presentada por la Secretaría y un trabajo del señor Seco.

Asistirán el Sr. Barrios, digno Gobernador Provincial y el Sr. Alcalde Municipal de esta ciudad.

Como la sesión es pública, tenemos la seguridad de que muchas personas concurrirán al acto, que tendrá efecto á las ocho en el Centro Asturiano.

DE MATANZAS.

(POR TELEGRAFO.)

Según noticias recibidas en el Gobierno Regional en la tarde del lunes último se sintió una fuerte tormenta en el poblado de Camarioca.

Uno exalación que cayó en una casa de guano del potrero "El Asilo" prendió fuego á esta, causando asimismo la muerte á Dª Clara Toledo Pizarro, á una novilla 5 cerdos y 20 gallinas. Además causó quemaduras graves á un niño de 3 meses, que tenia en los brazos la infortunada Toledo.

La guardia Civil de Cimarrones, detuvo al asiático Francisco Basallo por estar expendiendo billetes de Loteria falsos, que según su confesión se juega en Jovellanos.

Al detenido se le ocupó 58 billetes.

EL SR. DIAZ DEL VILLAR

Con gusto participamos á los numerosos amigos con que cuenta en esta Isla, y notoriamente en la Habana, el que lo es también nuestro, Procurador de esta Audiencia Sr. D. Antonio Díaz del Villar, que ha pasado ya la gravedad de su estado á consecuencia de la caida que dió hace días, fracturándose una mano.

Este accidente no hará sufrir retraso á los negocios que están encomenda-

¡EN TODO HAY SUPREMACIA!

LA SECCION X

la distinguen y le otorgan tan honroso calificativo por su sistema amplio y altamente económico.

Por esta causa LA SECCION X se vé favorecida diariamente por más de 2,000 personas que se admiran al ver sus nutridas

¡SECCIONES DE PRECIO UNICO!

¡TODO A 25 CTS! ¡TODO A 50 CTS!

Presentando constantemente nuevos é infinitos artículos de UTILIDAD, ECONOMIA y BUEN GUSTO.

LA SECCION X es la primera en presentar en su SECCION ESPECIAL todo lo más artístico y caprichoso que se presenta en objetos de ADORNO y FANTASIA, propios para regalos.

Siendo extensísimo el surtido que hay exponemos, nos vemos privados de enumerarlo.

Visitad los GRANDES ALMACENES de

LA SECCION X,

en la seguridad que hallareis cuanto se desea despues de contemplar la inmensa variedad de artículos que ostentan nuestros anaqueles.

OBISPO 85 Y 62. TELEFONO 673.

C 1268 alt 4a-16

HOY 23 DE AGOSTO.

A LAS 8: A LAS 9: A LAS 10: Doña Juanita.

TEATRO DE ALBISU.

COMPAÑIA DE ZARZUELA.

FUNCION POR TANDAS

C 1288 8-22

PRECIOS POR CADA FUNCION.

Grillé 1º, 2º ó 3er. piso, sin entrada	$ 1 50	Asiento tertulia con entrada	$0 25
Palco 1º ó 2º id., sin id	1 00	Id. paraiso con id	0 20
Luneta ó butaca, con entrada	0 40	Entrada general	0 25
		Id. á tertulia ó paraiso	0 15

La próxima semana, estreno de la zarzuela en un acto, titulada LOS PURITANOS.

NOTA.—Continúan los ensayos de la zarzuela en tres actos, titulada EL ANGEL GUARDIAN.

dos al señor Diaz del Villar, pues el reputado médico que lo asiste lo ha autorizado para volver al trabajo dentro de tres ó cuatro días.

Nuestro amigo nos ruega seamos interpretes de su agradecimiento hacia todas las personas que en aquel fatal momento multiplicaron sus esfuerzos para auxiliar y que no han dejado de interesarse por su estado, acudiendo á su casa morada del Vedado, calle E., número 13.

DE JARUCO.

(Notas del reporter.)

Cumpliendo con lo que había ofrecido, ayer, miércoles, visitó la ciudad de Jaruco el Sr. D. Leopoldo Barrios, Gobernador regional, quien en las pocas horas que estuvo en la localidad pudo enterarse minuciosamente del abandono en que están los servicios municipales, comprobándose así las quejas recibidas sobre el particular.

Serían proximamente las nueve de la mañana, cuando el Sr. Barrios llegó á la Casa Ayuntamiento, donde le ofrecieron sus respetos, además del Alcalde Municipal D. Clemente García, los Sres. D. Antonio Vesa, Diputado Provincial, D. Agustín Castillo, Primer Teniente de Alcalde; D. Andrés Lobato, Segundo Teniente de Alcalde; Don Julio M. Paez y D. José Puig, Regidores-Síndicos; D. José M. Acosta, D. Manuel de la Noval y D. Agustín Guilloma; D. Joaquín V. Martínez Diaz, Juez Municipal; Pbro. D. Juan Vivó, Cura Párroco; D. Jacinto Secade, Fiscal Municipal suplente; D. Nicasio Alvarez, Secretario del Ayuntamiento; D. Jaime Simeón, Contador Municipal; D. Serafín Avendaño, Administrador del Hospital, y D. Antonio Alvarez, Primer Teniente de la Guardia Civil y Jefe del destacamento.

También estuvieron un poco más tarde á ofrecer sus respetos al Gobernador Regional, Comisiones de los partidos Reformista y Ausonomista y del Casino Español.

Después el Sr. Barrios estuvo conferenciando con el Alcalde Municipal, respecto de las quejas establecidas contra el Ayuntamiento acerca de los servicios municipales.

Pasemos ahora á las visitas de inspección realizadas por el Sr. Gobernador.

LA CÁRCEL.

Encuéntrase dicho establecimiento situado á uno de los extremos de la llamada Plaza de Armas, y su construcción es de mampostería.

Las galeras, bartolinas y departamentos de los empleados son pequeños, y á simple vista se observaba que se había hecho una lijera limpieza, sin embargo de lo cual se advertía algún abandono en lo que respecta á sus condiciones higiénicas.

En la actualidad existen doce reclusos, quienes manifestaron al Sr. Barrios no tener queja alguna que presentar en cuanto al rancho que se les sirve, por contrata, y al trato que les dan los empleados.

Cuando llegó el Sr. Barrios á la Cárcel se había servido ya el almuerzo, así es que no pudo inspeccionar la calidad del alimento, ni la ración que se sirve á cada preso.

El Sr. Vizoso, actual alcaide, no pudo informar personalmente al Gobernador los pormenores que solicitó, por encontrarse convaleciente de una grave enfermedad.

EL HOSPITAL.

Todo lo que digamos respecto de este establecimiento de caridad, será pálido ante la realidad de los hechos, pues además de ser un edificio de los más antiguos de la población, no reune las condiciones higiénicas que son indispensables, y carece de algunos departamentos necesarios para que medianamente pueda considerarse como tal.

El sostenimiento del hospital corre por cuenta de los ayuntamientos de Jaruco, San Antonio de Rio Blanco, Bainoa, Aguacate, Jibacoa, Casiguas, Tapaste y San José de las Lajas, que lo tienen subvencionado con la cantidad de tres mil pesos. Además, cuenta con 798 pesos de renta diezmal, y un censo que produce seis pesos anuales.

De los Ayuntamientos expresados, solo Jaruco, Tapaste y San José de las Lajas están al corriente en sus pagos.

Entre los morosos se cuenta el de Bainoa, que hace *cinco años* que no aporta cantidad alguna, ascendiendo su deuda á más de *cinco mil* y pico de pesos. De nada han servido las reclamaciones establecidas y los apercibimientos hechos por el Gobierno Regional, para que esa Corporación municipal cumpla sus compromisos y deberes tan sagrados, como son el amparo á los desvalidos de su término.

Respecto de este particular, el señor Barrios ofreció hacer todo lo posible por que tan *humanitario* ayuntamiento, cuya administración ha de ser muy recta en sus cobros, pague lo que debe, á fin de que en esa manera el hospital pueda cubrir sus gastos y mejorar de condiciones higiénicas.

La impresión recibida por el Gobernador Regional, en esta visita al hospital ha sido desagradable, y así lo expresó al Alcalde y Consejales presentes, excitándole á que atienda como es debido al sostenimiento de tan necesario establecimiento.

El *botiquín* solo se compone de un pequeño estante, y carece de todo medicamento.

Las salas del establecimiento son pequeñas, y se nota desde luego el abandono en que se encuentra, pues ayer mismo pudimos observar que al fondo del hospital, se quemaba la ropa de uno que murió, y según se dijo estaba tirada en un rincón del establecimiento.

Carece el hospital de sala de *depósito*; las autopsias se hacen en campo raso, en mengua de la corporación municipal, y contra todo sentimiento humanitario.

El espectáculo que se dá al pueblo cada vez que se hace necesario efectuar una operación de esta naturaleza, desdice mucho de la moral y religión de un pueblo culto, como es el de Jaruco.

Sobre este particular el Sr. Barrios llamó seriamente la atención del Ayuntamiento y le previno que dentro del improrrogable plazo de quince dias, quería tener noticias de haberse subsanado esta falta.

En lo que atañe á la construcción de la sala de depósito, el Pbro. Pons, de grata memoria para los jaruqueños, había empezado los trabajos para dicha obra, en un tramo del cementerio, habiéndose hecho los cimientos, pero á su muerte la obra se paralizó, y todo volvió á su primitivo estado.

El cura párroco, Pbro. Sr. Vivó hizo presente al Sr. Barrios, que la construcción de la sala de depósito es obra de poco costo, y podía realizarse á poco que el Ayuntamiento hiciera un pequeño esfuerzo.

El Sr. Vivó ofreció donar 1,500 ladrillos para que las obras continúen; el Alcalde dona á su vez los materiales para el techo.

Ahora, si careciendo el ayuntamiento de recursos los demás concejales hicieran un pequeño esfuerzo en pro de la cultura del pueblo que les dió sus votos, podría continuarse la obra del Pbro. Pons.

LAS ESCUELAS.

Se hallan establecidas en un edificio de alto y bajo, de regulares condiciones higienicas, pero insuficiente el local para los 90 niños y 56 niñas, que reciben la educación.

Se nota en dichos planteles escasez de material de enseñanza.

EL MATADERO.

Es un pequeño edificio que se halla situado fuera de la población al otro lado de la vía férrea. Carece de todas las condiciones higiénicas, sobre todo del agua, elemento principal en esta clase de establecimiento.

El carro para el tiro de la carne es de lo mas malo, y se asegura que ofrece el espectáculo de que juntamente con la carne se llevan los desperdicios de la res.

Sobre este particular ¿qué hace la Junta de Sanidad? Nada.

LAS CALLES.

Se encuentran en pésimas condiciones y muy mal atendidas por la Comisión de Obras Públicas. Algunas de dichas vias no les cuadra mas que el nombre de barrancos. Los cocheros no se atreven á transitar por ellas, temerosos de no poder salir luego con sus vehículos. Hay calles que solo tienen un trillo para el paso, pues las yerbas crecen con amplia libertad.

LA PLAZA DE ARMAS.

Está situada entre la Iglesia, el Casino, la Cárcel y el Ayuntamiento y no merece semejante nombre. Allí no hay por donde dar un paso; la yerba ha crecido y se halla á la altura de un hombre.

Por lo que respecta á este único lugar de recreo y expansión, para las jaruqueñas, muchas tenían el propósito de elevar una instancia al señor Barrios, dándole la bienvenida y suplicándole que llamase la atención del Municipio á fin de que arregle aquel sitio, pues cuantas gestiones hicieron ante el representante del pueblo fueron inútiles.

EL CASINO ESPAÑOL.

Las recientes elecciones efectuadas en este Centro tienen exaltados los ánimos de algunos individuos, porque la juventud liberal ha triunfado en la designación de los cargos de la Directiva.

Una comisión de los vencidos, fundándose en que se ha barrenado el reglamento, se presentó al señor Barrios, haciéndole entrega de una instancia.

Contestóle el Gobernador, que no estaba en sus atribuciones la reclamación que se le hacía, pues era cuestión del régimen interior de la Sociedad.

En la visita hecha por el señor Barrios al Casino, elogió cuanto se debe, el establecimiento de una pequeña biblioteca, y censuró las mesas de juego.

A la última observación del Gobernador, contestó el Sr. Vesa, Diputado constitucional: "Pues mire usted, mi gobernador, sin esto no puede *sostenerse* la Institución."

Es decir, que según el Sr. Vesa, sin el juego no hay *Casino*. Nosotros creemos lo contrario; deséchese el juego, dense en su defecto Veladas literarias, Conciertos y reuniones familiares, verá el Sr. Vesa cómo el Casino Español se sostiene y progresa.

Esta opinión nuestra, es la de la nueva Directiva de dicho Centro.

LA IGLESIA.

He aquí lo único que puede decirse que honra á Jaruco.

El templo, que es de magnífica construccion, ha sido completamente restaurado, merced á los esfuerzos hechos por su anterior Párroco Sr. Pando, quien sacrificando sus propios intereses, arregló el templo de la manera explendorosa en que hoy está.

La plaza que lo rodea tiene bonitos jardines. Estos continuaron haciéndodose por el Sr. Vivó, á quien parece animaron los mismos buenos propósitos para su parroquia que á su inolvidable antecesor.

OBSEQUIOS.

La Corporación Municipal obsequió al Sr. Barrios con un expléndido almuerzo. Fueron invitadas los principales personas de la localidad.

LA DESPEDIDA.

A las tres y media salió de Jaruco el Sr. Barrios; pero antes de ir para la Estación se detuvo en el Cuartel de la Guardia Civil, de cuya visita quedó sumamente complacido, por las buenas condiciones en que se encuentra, felicitando por ello al Jefe del destacamento, Teniente Sr. Alvarez.

El Alcalde Municipal y algunos Concejales acompañaron al Sr. Barrios hasta la Estación de San Miguel.

MENDOZA.

Jaruco 22 de Agosto.

NECROLOGIA

El viernes de la semana anterior falleció en esta ciudad, víctima de la enfermedad endémica el joven D. Arturo de Alba y Pascual, sobrino de nuestro compañero en la prensa el Sr. D. César Pascual y Castañón, Jefe de la Sección de Higiene Especial.

El joven Alba era arquitecto de la Escuela de Bellas Artes en París, poseía una brillante educación y figuraba entre el número de los predilectos discípulos del gran Merignac.

Damos el más sentido pésame á su familia.

Consejo de Guerra.

El sábado 25 del actual á las ocho de la mañana, en el cuarto de Banderas, establecido en el Campamento del Príncipe, se celebrará Consejo de Guerra por el Regimiento infantería Isabel la Católica, bajo la presidencia del señor Coronel del mismo D. Fidel Alonso Santoscildes, para fallar la causa instruida contra el soldado Andrés Rodríguez Rodríguez, por el delito de deserción.

CORREO DEL NORTE.

FRANCIA

LA EJECUCIÓN DE CASERIO.

Lyon 16 de agosto.—El asesino de M. Carnot fué guillotinado esta mañana á las cinco. El lugar de la ejecución está próximo á la prisión donde se hallaba el asesino. Este se había negado resueltamente á firmar el recurso de casación y el de indulto.

Un regimiento rodeaba el cadalso. La multitud que se hallaba en la plaza era considerable, pero la dispersó al amanecer una lluvia torrencial y persistente. Poco antes de las cinco cesó la lluvia y volvió la multitud á la plaza.

A las cinco menos seis minutos el reo fué conducido al patíbulo. Al pie de este gritó: ¡Valor camaradas! ¡Viva la anarquía!

Cuando los ayudantes del verdugo se apoderaron de Caserio para acostarlo sobre la bascula de la guillotina, el reo á pesar de tener los brazos atados á la espalda, luchó desesperadamente para escapar á la muerte.

A las cinco en punto el verdugo de París, Deibler, oprimió el boton que tiene la terrible máquina en uno de sus postes, y la cuchilla separó de su tronco la cabeza de Caserio.

Entre el crimen y el castigo han transcurrido solamente un mes y veinte y cuatro dias.

París 16 de agosto.—Caserio había declarado á sus jueces que iría con valor al suplicio. "Estoy resignado á que me ejecuten—les dijo—pero moriré valientemente y no como Emilio Henry que se ha mostrado débil al llegar su última hora." Sin embargo de esa balandronada murió con menos serenidad que Henry y que Vaillant.

Desde el momento en que fué condenado Caserio se mostraba cada dia más agitado. Dos veces pidió y dos veces rehusó después, la visita del capellán de la prisión. Ayer pasó el dia muy abatido, abatimiento que aumentó por la noche. Hasta las tres de la madrugada no pudo dormir, y á las cuatro y media..... fué despertado para prepararse al desenlace.

Caserio despertó sobresaltado al llamamiento del Director y no entendió las primeras palabras que este le dijo. Volvió á repetírselas. "Caserio, ha llegado el momento de expiar vuestro crimen." El reo no contestó nada. Hizo un esfuerzo para levantarse, y mostró á la luz su faz tímida y á pesar de los visibles esfuerzos que hacia por aparecer sereno, con un temblor convulsivo que no le abandonó hasta que cayó su cabeza al golpe de la guillotina. Este temblor fué causa de que costara mucho trabajo vestirle.

El director de la prisión vuelve á hablarle: "Aquí hay un magistrado encargado de recibir vuestra última declaración; un sacerdote para consolarlos y vuestro defensor para cumplir vuestra última voluntad." Caserio contestó con voz apenas perceptible: "No tengo nada que decir al juez, ni tampoco al sacerdote. No deseo más que se manden mis cartas á mi madre."

Caserio rehusó tomar bebida ni alimento alguno. Cada vez está más lívido; los síntomas cadavéricos se acentúan en su semblante y no dice nada mientras que el verdugo le corta el cuello de la camisa y del saco, y le suprime con unas tijeras el cabello de la parte posterior de la cabeza. Esta operación, llamada la última *toilette* del condenado á muerte, tiene por objeto facilitar la acción rápida de la guillotina.

Pocos minutos antes de las cinco el reo, con los brazos amarrados avanza hacia el suplicio. Hace de pronto un desesperado esfuerzo para romper las ligaduras que le sujetan, pero los ayudantes del verdugo le obliga á continuar la marcha.

BRILLANTES.

Se realiza un espléndido surtido de joyas y piedras sueltas de todas clases, sin reparar en precios. Se compra oro viejo.

Tomás Lancha. Aguiar frente al Banco Español. Telef. 968

9922 15-24 Jl

NUEVOS Y EXQUISITOS PERFUMES

PARA EL PAÑUELO:

Violeta de América,

Lirio del Japón,

EN EL

PALAIS ROYAL

DE VENTA.

JABON DE SANDALO

DE VENTA EN

EL FÉNIX y PALAIS ROYAL.

C 262 26a-17

5,000

MELONES AMERICANOS

se acaban de recibir en EL ANON DEL PRADO, dulces como la miel y encarnados como la grana.

Se detallan á precios sumamente módicos, por esperarse otra partida mayor.

PRADO 110. CAJIGAS Y ALVAREZ.

C 1275 1-d18 9a-18

FOLLETIN. 11

LOS TRES MOSQUETEROS,

POR

ALEJANDRO DUMAS

(Esta novela se halla de venta en la "Galería Literaria," Obispo 55.

(CONTINÚA.)

—¡Valiente joven!—exclamó el rey.

—Así es, en efecto—continuó Tréville—y V. M. tiene en él un campeón tan firme, que él fué quien dió á Jussac aquella terrible estocada que ha puesto al cardenal de tan mal humor.

—¿Ha sido él quien hirió á Jussac?—exclamó el rey.—¿El? ¿Un niño? Eso no se puede creer.

—Como acabo de deciroslo, señor.

—¡Jussac, una de las espadas mejores del reino!

—Ha encontrado su maestro.

—Quiero ver á ese joven, Tréville, quiero verle y hacer alguna cosa por él, si es posible; ya nos ocuparemos de ello.

—¿Cuándo tendrá á bien V. M. recibirlo?

—Mañana á las doce, Tréville.

—¿A él solo?

—No: traedme á los cuatro, porque quiero darles las gracias. Los servidores decididos son muy raros, Tréville, y es preciso recompensar la adhesión.

—A las doce estaremos en el Louvre, señor.

—¡Ah!.. Por la escalerilla, Tréville, por la escalerilla. Es inútil que el cardenal sepa....

—Esta bien, señor.

—Ya comprendeis Tréville; un adicto es siempre un adicto, y al fin está prohibido batirse.

—Pero este encuentro, señor, sale de las reglas ordinarias del duelo; ha sido una escaramuza; y la prueba es que eran cinco guardias del cardenal contra tres mosqueteros y M. Artagnan.

—Así es— dijo el rey;—pero Tréville, no importa; que vengais por la escalerilla.

Tréville sonrió; pero creyendo que habia hecho lo bastante con obtener de aquél niño que se rebelase contra su ayo, saludó respetuosamente al rey y se retiró con su beneplácito.

Aquella misma noche fueron avisados los tres mosqueteros de la honra que S. M. se dignaba hacerles. Como hacia mucho tiempo que conocían al rey, no fué tanta su emoción; pero Artagnan, con su imaginación gascona, vió en este lance su fortuna, y pasó la noche en sueños de oro; así, pues, á las ocho de la mañana ya estaba en casa de Athos.

Encontró Artagnan al mosquetero vestido y dispuesto á salir. Como hasta las doce no era la cita con el rey, habia formado el proyecto, juntamente con Phortos y Aramis, de irse á pasar el rato á un juego de pelota situado cerca de las caballerizas de Luxemburg. Invitó Athos á Artagnan á que los acompañase, y á pesar de su ignorancia en el juego aceptó, no sabiendo que hacer desde las nueve de la mañana que eran apenas, hasta las doce.

Los dos mosqueteros habian llegado ya y jugaban á la pelota. Athos, que era muy diestro en todos los ejercios corporales, pasó con Artagnan al lado opuesto, y los desafió. Pero al primer golpe, aunque jugaba con la mano izquierda, conoció que su herida estaba aun demasiado reciente para permitirle semejante ejercicio. Artagnan quedó, por consiguiente, solo, y como declaró que era muy torpe para sostener una partida en regla, continuaron lanzándose la pelota sin llevar cuenta de los tantos. Pero uno de aquellos pelotazos lanzado por la mano hercúlea de Porthos rozó tan cerca el rostro de Artagnan, que éste pensó que, si en vez de pasar al lado le hubiese dado en él, habría perdido la audiencia, por quedar imposibilitado de presentarse al rey; y como en su imaginación gascona hacia depender de aquella audiencia todo su porvenir, saludó políticamente á Porthos y Aramis declarando que no tomaría parte en el juego hasta que pudiera ser digno competidor suyo, y en seguida se fué á tomar sitio alrededor de la cuerda en la galería.

Por desgracia para Artagnan, habia entre los espectadores un guardia de su eminencia, que, irritado aun con la derrota de sus compañeros habia resuelto vengarla. Creyó, pues, que el momento era oportuno, y volviéndose hacía su vecino:

—No es extraño—dijo—que ese joven tenga miedo de una pelota; sin duda es aprendiz de mosquetero.

Se volvió Artagnan como si le hubiese mordido una serpiente, y clavó su mirada sobre el guardia que habia pronunciado aquellas palabras insolentes.

—¡Por vida mia!—prosiguió éste atusándose con aire insolente el bigote;—miradme cuanto gustéis, caballerito, lo dicho dicho.

—Como lo dicho es demasiado claro para necesitar explicación—respondió Artagnan en voz baja—os rogaría que me siguiéseis.

—¿Y cuándo?—preguntó el guardia en el mismo tono burlón.

—Ahora mismo, si os parece.

—¿Sabréis sin duda quién soy?

—Lo ignoro completamente; pero creedme que no me importa nada.

—Hacéis mal, porque si supiérais mi nombre, acaso os daríais tanta prisa.

—¿Cómo os llamáis?

—Bernajoux, para serviros.

—Pues bien, M. Bernajoux—respondió Artagnan muy tranquilo — á la puerta os aguardo.

—Id, caballero, os sigo.

—No os deis demasiado prisa, no sea que echen de ver que salimos juntos; ya sabéis que para lo que vamos á hacer nos estorbaría la gente.

—Muy bien—replicó el guardia admirado de que su nombre no hubiese producido en el joven mayor efecto.

Y en verdad, el nombre de Bernajoux era conocido de todo el mundo, excepto de Artagnan, por ser uno de los que con más frecuencia figuraban en las continuas escaramuzas que todos los edictos del rey y del cardenal no habian logrado reprimir. Porthos y Aramis estaban tan embebidos en su partida, y Athos los miraba con tal atención, que no vieron salir á su joven compañero, el cual, segun habia dicho al guardia de su eminencia, se detuvo á la puerta.

Un instante después llegó Bernajoux.

Como Artagnan no tenia tiempo que perder, atendiendo á que la audiencia del rey estaba fijada para mediodia, miró en torno suyo, y viendo que la calle estaba desierta:

—A fe mia, caballero—dijo á su adversario—que es una fortuna para vos, aun cuando os llamais Bernajoux, el que os las hayais solamente con un aprendiz de mosquetero; sin embargo, perded cuidado, que ya veré de hacerlo lo mejor que pueda. ¡En guardia!

—Pero me parece—dijo el hombre á quien Artagnan provocaba de aquel

Al divisar al reo la multitud, ésta no hace ni un movimiento de simpatía ó de antipatía. No ocurrió el menor incidente.

Antes de ser colocado sobre la báscula, Caserio grita con voz débil: "¡Valor, camaradas! ¡Viva la anarquía!"

Se agita de nuevo y tienen que luchar los ayudantes para colocarlo bajo la guillotina. Caserio luchaba todavía cuando la cuchilla cortó su cabeza.

La multitud aplaudió al advertir por el brillo de la guillotina, que esta descendía rápidamente por la ranura de los dos postes. Fué una demostración espontánea, y brevísima. El instinto juntó las manos para aplaudir la expiación de un horrendo delito: la reflexión las separó al momento.

NOTICIAS MILITARES.

CAPITANÍA GENERAL

Se ha expedido pasaporte para Méjico con objeto de evacuar asuntos propios al Comandante D. Joaquín Ruiz.

Destinando á la Subinspección de Infantería como auxiliar al capitán D. Antonio Rodríguez de Rivera.

Comunicando Real Orden de ascenso á Teniente Coronel del Comandante D. Lázaro Argomaniz y destinándolo al primero de Simancas.

Comunicando Real Orden de retiro del primer teniente D. Nicasio Cuevas.

Comunicando Real Orden que aprueba el nombramiento de Profesor de la Academia Preparatoria de esta Isla á favor del capitán de ingenieros D. Antonio Monfort.

VOLUNTARIOS.

Subinspección

Cursando propuesta de primer Teniente para el batallón de Cienfuegos.

Idem instancia del primer Teniente don Prancisco Valle, en que solicita la baja.

Aprobando nombramiento de sargento en favor de don Antonio Añón Castro.

Concediendo pase de cuerpo á don Juan Llinas Triado.

Concediendo el alta como cabo furriel del segundo batallón de Cárdenas don Ignacio Rodríguez García.

Idem el alta como corneta á don Pedro Aguas Aguas de la compañía de San Diego del Valle.

MERCADO MONETARIO.

Plata del cuño español:—Se cotizaba á las once del día: á $11\frac{3}{8}$–$11\frac{7}{8}$ descuento.

Los centenes en las casas de cambio se pagaban á $ 5.97 y por cantidades á $ 5 98

CRONICA GENERAL.

Ha sido nombrado Alcaide de la cárcel de Bejucal, D. Celestino Mier y Diaz.

A la una de la tarde de hoy, celebra sesión en el despacho del Sr. Gobernador Regional, la Junta Provincial de Instrución Pública.

El Sr. Intendente general de Hacienda ha dado órdenes á la Administración de la Aduana de este puerto para que se ejerza una exquisita vigilancia en las mercancías pendientes de despacho.

Según el último balance publicado por la Tesorería del "Círculo Militar de la Habana", su existencia en caja en 1º de julio próximo pasado era de pesos 597.93 en efectivo y de $1,118.60 en papel.

Por haber terminado el tiempo de la sociedad que giraba en Remedios bajo la razón de J. Madrid y Cª, queda disuelta, habiéndose constituido una nueva para dedicarse á los giros de ropa, peletería y talabartería, con el nombre de Madrid, Martínez y Cª, de la que son socios gerentes D. Juan Madrid y D. Estéban Martínez, é industrial, D. Manuel Saravia.

En la cuarta Compañía del Cuerpo de Orden Público, Lagunas 85, se encuentra á disposición del que acredite ser su dueño, un sombrero que fué encontrado por una pareja del propio Cuerpo entre San Lázaro y Marina el día 20 del actual.

Un botánico muy conocido, el señor Sacardo, ha hecho recientemente numerosas investigaciones sobre el número de plantas conocidas.

Este sabio estima que el número de especies de plantas conocidas actualmente se eleva á 173.706, comprendiendo:

105.231 Fanérogamas.
2.819 Helechos.
565 Cryptogamas vasculares.
4.609 Musgos.
3.041 Hepáticas.
5.600 Liquenes.
35.603 Hongos.
12.178 Algas.

El Sr. Sacardo piensa que el número total de hongos debe ser de 250.000.

Pero hay que tener en cuenta que el Sr. Sacardo es mycólogo y le ciega la pasión.

Ha llegado á Santiago de Cuba el señor D. José de Alarcón, Fiscal de aquella Audiencia Territorial.

Parece que los tigres principian á cansarse de comer carne humana.

Así se desprende, leyendo la lista de las víctimas de esos felinos, publicada por el gobierno de las Indias Inglesas.

En 1893, los tigres se han comido muchas menos personas que en los años precedentes.

En los distritos de Chanda, de Hoshangabad y de Baipur, sólo se han engullido 50 personas en vez de 100, promedio ordinario; y, en las provincias del centro, los tigres han devorado 349 personas en vez de 637 el año último.

En cambio los terribles gatitos se han cebado en el rebaño, y se han merendado 5,938 cabezas en vez de 4,260.

Entre las víctimas humanas de esos príncipes del desierto, la proporción, por colores, ha sido de 89 por 100 de negros y 11 por 100 de blancos.

CORREO NACIONAL.

Del 7.

Anoche se recibieron telegramas de los doctores Veranes y Mendoza, manifestando que el sábado fallecieron en Marsella 5 personas con síntomas de cólera perfectamente caracterizados.

Durante los meses de junio y julio ingresaron en el hospital de la Concepción 60 atacados, falleciendo 21.

El dia 3 de agosto quedaban en tratamiento en dicho hospital 12 atacados.

—Hoy se remite á San Sebastián, para que lo firme S. M. la Reina, un proyecto de ley de Fomento, relativo á los profesores y ayudantes de las Escuelas de Comercio.

—El real decreto del ministerio de Fomento que publica hoy la "Gaceta," relativo á la creación de un Museo de arte contemporáneo, ha sido muy bien recibido por la opinión y muy especialmente por personas entendidas y aficionados al arte pictórico.

La exposición que precede al decreto, es un juicio reflexivo y propio de una respetable opinión como la del Sr. Groizard, al que no habrá guiado otro criterio seguramente en la creación de dicho museo, que el de ejercer una loable y beneficisa acción sobre nuestros artistas y nuestro público, despertando el afán de la corporación; y como consecuencia, el afinamiento del gusto y el culto de lo bello, necesarios para el progreso de las artes.

—Esta tarde ha conferenciado con el ministro de la Gobernación el gobernador de Valencia, Sr. Madrid Dávila.

El principal tema de la conferencia fué la cuestión electoral, siendo acatada la propuesta del Sr. Madrid Dávila, de suerte que lucharán unidos en Valencia ministeriales, conservadores y silvelistas, dejando el cuarto lugar á los republicanos.

Después habló con el señor Aguilera don Roman Laá acerca de disgustos surgidos en algunos comités provinciales á causa de la designación de candidatos,

Del 8.

Lisboa, 7 (5 4 *tarde.*)—La cuestión suscitada por los pescadores de España en la costa del Algarbe ha sido resuelta, quedando reducida á tres millas la línea de las aguas en que el gobierno portugués podrá tener jurisdicción sobre los barcos españoles.

Los referidoses pescadores han reclamado contra las exageradas tarifas de contribución industrial, las cuales se están estudiando para resolver en su día lo más equitativamente posible.

—*San Sebastián*, 7 (5·40 *tarde.*)—Ha llegado el Sr. León y Castillo con objeto de saludar á la Reina.

El Ayuntamiento ha acordado no suspender los festejos anunciados para el mes de septiembre y colocar la estatua en yeso de Oquendo, hasta que esté fundida la de bronce.

El acuerdo ha producido general desagrado.

Se esperan las comisiones de las Diputaciones de Alava y Navarra, que visitarán á la Reina en unión de la de Vizcaya.

—El gobernador circuló ayer mismo las órdenes conducentes á la clausura de todas las casas de juego.

También ha dirigido atentos B. L. M. á los presidentes del Casino de Madrid, Gran Peña, Veloz Club, et., cuyo texto es el siguiente:

"El Gobernador Civil B. L. M. al Presidente de . y le comunica que, habiendo resuelto ejercer la mayor severidad con respecto á los juegos de azar y envite en todos los Casinos y Círculos de Madrid, le súplica se sirva otorgarle su *palabra* de que ha de velar por el cumplimiento de esta orden en el Casino de su digna Presidencia."

El Gobernador manifestó anoche á los delegados de vigilancia de los distritos que en cuanto llegara á su saber que en un círculo alto ó bajo se jugaba sin que antes los propios delegados se lo advirtieran para evitarlo, quedarían cesantes en el acto.

El Presidente interino de un círculo muy distinguido presentóse anoche en el gobierdo con objeto de enterarse [de si el Duque de Tamames pensaba suspender el juego en aquel Casino solo por unos días.

El Duque le contestó que mientras él fuese Gobernador no se jugaría en ningún círculo de Madrid.

—Los periódicos ministeriales dicen que no es exacto que el Sr. Moret haya tratado de reanudar ni directa ni indirectamente las relaciones comerciales con Alemania.

Del 9.

En el ministerio de la Gobernación se reciben ya diariamente noticias de Marsella; pero muy incompletas, porque las autoridades de aquella población continúan negando el permiso á los doctores Mendoza y Veranes para que visiten los hospitales.

—Barcelona 3 (11 noche).—Se dice que el anarquista Salvador ha escrito al señor obispo de esta diócesis suplicándole que vaya á visitarle.

Como esto coincide con la segunda y cariñosísima entrevista que Salvador ha tenido con su hermana Bárbara, se supone que el autor del espantoso crímen del Liceo trate de abjurar de las doctrinas anarquistas y de volver al catolicismo.

Salvador se ha hecho retratar, poniéndose para ello el mejor vestido que tiene.

—El ministro de Fomento marchó ayer tarde en el expreso del Norte á Haro, en donde permanecerá hasta el día 15 del corriente mes para ir despues á tomar las aguas de Alzola.

El proyecto referente á las Escuelas de Artes y Oficios y las reformas de Instrucción pública, son los dos asuntos de preferente atención del Sr. Groizard en los actuales momentos.

El Sr. Quiroga Ballesteros, director general de Obras públicas ha quedado encargado del despacho ordinario de Fomento en ausencia del ministro.

—El diputado á Córtes Sr. Mella, saldrá en breve á inaugurar al Círculo carlista de Tarancón (Cuenca), y allí se celebrará el domingo próximo un banquete, al que asistirán los carlistas más significados de la provincia.

Despues irá á Navarra, en donde los partidarios del duque de Madrid preparan grandes manifestaciones con motivo de la traslación de los restos mortales de un general carlista que se distinguió en la última guerra civil, para trasladarse más tarde á Valencia á recibir inspiraciones de don Carlos y D. Jaime en lo que afecta á la proxima campaña electoral de diputaciones provinciales.

Esto hemos oido decir á quien quitaba toda la importancia que varios periódicos han dado á la reunión carlista anunciada para dentro de algunos días en las posesiones del marqués de Cerralbo.

SUCESOS.

HERIDAS.

El celador del barrio de Monserrate puso en conocimiento de la Jefatura de Policía, que en la mañana de ayer, al llegar á su oficina observó que en un coche de plaza que en aquellos momentos pasaba por allí iba dentro un moreno cubriéndose la cara con un pañuelo, y que en el lado izquierdo de la camiseta que vestía, llevaba manchas como de sangre, por lo que hizo detener el coche, é interrogando al moreno por qué llevaba la cara tapada, éste le manifestó *que no tenia nada y que iba para su casa porque le dolian las muelas*, pero como en aquellos instantes vió que tenía la camiseta picada y una herida en el hombro, continuando un reconocimiento en su persona, le encontró otra herida en el brazo derecho, y quitándole el pañuelo con que se cubría la cara, pudo ver que tenía otra herida en la mandíbula superior, teniendo enclavada entre ésta y la bóveda palatina, la punta de un cuchillo como de cuatro milímetros de extensión.

En vista de esto, el celador detuvo á dicho moreno; á quien remitió á la casa de socorro de la segunda demarcación para su asistencia facultativa.

El lesionado dijo nembrarse Román Piedra, de oficio albañil y vecino de la calle de Gervasio esquina á Animas, y que las heridas que presenta se las infirió un moreno conocido por *Cochinito*, que lo hizo salir del interior de un puesto de frutas, y hallándose ambos en la vía pública, le agredió con un cuchillo, sin que sepa la causa que tuviera para ello.

El llamado *Cochinito* emprendió la fuga, pero á las pocas horas fué detenido por el celador Sr. Vázquez, quien lo remitió al vivac á disposición del Juzgado de primera instancia de Guadalupe.

NIÑOS APROVECHADOS

El menor don Antonio Hernández Noriega, de once años de edad, y vecino de la calle de Vives, se presentó ayer tarde en la celaduría de Atarés, manifestando que al transitar por la calzada de Cristina, frente á la Estación del Ferrocarril del Oeste, cinco ó seis muchachos de la raza de color, le habían detenido, quitándole media rueda de tabacos y tres reales en plata.

Los autores de este hecho lograron fugarse, y el celador del barrio dió cuenta al Juzgado de Guardia con el atestado que levantó.

EN UNA SIERRA

Hallándose trabajando en la maquinaria de la Sierra de Maderas del Sr. Rigol, calle de San Rafael esquina á San Francisco, el operario don José Suárez Rodriguez tuvo la desgracia de inferirse una herida menos grave en la mano izquierda.

El paciente fué presentado en el Juzgado del distrito juntamente con el atestado que levantó el celador del barrio.

HURTO DE LIBROS

Una pareja de Orden Público detuvo en la mañana de ayer, en la calle del Prado esquina á San José, á un individuo blanco acusado por don Tomás López, vecino del barrio del Cristo, de haberle hurtado varios libros de su establecimiento.

El detenido negó la acusación, pero la mencionada pareja, que lo condujo á la celaduría, manifestó que al proceder á su detención por auxilio que solicitó el Sr. López, oyó decir al primero que los libros los tenía empeñados, y que cuando tuviera dinero los devolveria.

EN BATABANO.

En el varadero del Surgidero de Batabanó tuvieron una reyerta don Carlos Joldrá y don Pedro Andreu, á causa de una reclamación que hacía uno de ellos del importe de trabajos, dando por resultado el que Joldrá le hiciese un disparo de revólver á su contricante, causándole una quemadura en el lado izquierdo de la cara y cuello, dejándole incrustados en la piel varios granos de pólvora.

El agresor fué detenido y puesto á disposición del juzgado.

UNA FAMILIA FELIZ

Ayer tarde se presentó en la celaduría del barrio de Jesús del Monte D. Rafael Alvarez, manifestando que su hijo, nombrado D. José, de 14 años de edad, le había causado una herida con un palo.

Manifiesta asimismo que su esposa y su otro hijo, de 19 años, nombrado Rafael, le sujetaron por los brazos para que el otro le pegara con el expresado palo.

El celador del barrio los remitió á todos al Juzgado de Guardia.

Parece ser que el lesionado hallándose en el juzgado, relató los hechos de otra manera.

DETENIDO

El celador del Templete detuvo ayer á un individuo blanco conocido por *El Isleño*, por aparecer autor de lo herida menos grave inferida á D. Eugenio Tellado, en los momentos en que éste se hallaba en el muelle.

CIRCULADO

La morena Josefa Cárdenas fué detenida por el celador de Santa Clara á causa de hallarse reclamada por el Juzgado Municipal de Belén, según circular de la Jefatura de Policía.

EN SAN ANTONIO DE RIO BLANCO

Por aparecer autor del robo de dos cerdos á D. Emeterio González, vecino de la finca "San Gregorio", fué detenido por fuerza de la guardia Civil de San Antonio de Rio Blanco el paisano Alfredo Carrasco, que fué puesto á disposición de la autoridad correspondiente.

Sección de interés personal.

SORTEO 1482

13864 $100000

VENDIDO POR

RAMON VIVAS,

Muralla 13.

C 1280 5a-18 5d-19

DR. GALVEZ GUILLEM

Impotencia. Pérdidas seminales. Esterilidad. Venereo y Sífilis.

9 á 10, 1 á 4 y 7 á 8.

O'REILY, 106.

C 1239 26-8 Ag

DE VERDADERA NOVEDAD

son los **vichis** á listas que con los **céfiros** y **japonesas** de Mholouse y los **piqués** de cordones y labrados, blancos, estampados y de color entero, comparten el imperio de la moda.

Los **olanes de hilo puro** por sus calidades y estilos enteramente nuevos, son propios para regalos.

Las **muselinas suizas** blancas, bordadas, llaman la atención por lo finas, lo perfecto de su bordado y lo bonito de sus obras.

SIN ALTERACION DE PRECIOS SIGUE VENDIENDOSE:

Olanes de color, hilo puro, á real sencillo.

Céfiros, organdís, alpinas y alsacianas de vara de ancho, á 10 centavos.

Pajitas de maiz y olanes de unión, á medio la vara.

Olanes de nieve y percalas de vara de ancho, á 5 cts. vara.

Sobrecamas de olán de color, filleteadas y estampadas, á 8 reales.

Novedades por todos los vapores.

Retazos todos los lunes.

Gangas todos los días.

Sistema de vender barato y sin engaño, toda la vida.

LOS ESTADOS-UNIDOS.

SAN RAFAEL Y GALIANO.

C 1273 alt 4d-17

modo—que el sitio está bastante mal elegido, y que estaríamos mejor detrás de la abadía de Saint Germain ó en el Pre-aux-Clers.

—Teneis razón—replicó Artagnan—mas por desgracia no tengo el tiempo de sobra, pues estoy citado á las doce en punto. Conque así, ¡en guardia, caballero, ¡en guardia!

Bernajoux no era hombre que se hiciese repetir semejante intimación, y haciendo brillar casi al mismo tiempo en su mano la espada, cayó sobre su adversario, á quien en vista de sus pocos años esperaba intimidar. Pero Artagnan había hecho el dia anterior su aprendizaje, y embriagado aun por su victoria y orgulloso de su futuro favor, estaba resuelto á no retroceder un paso; asi es que los dos aceros se encontraron hasta tocarse en los respectivos puños, y como Artagnan se mantenía firme en su puesto, su contrario dió un paso atrás. Pero Artagnan aprovechó el momento en que la espada de Bernajoux se separaba de la línea, y cayendo sobre él por el flanco que dejaba descubierto, llegó á alcanzarle en el hombro. En seguida dió un paso atrás y alzó la espada, pero Bernajoux le gritó que aquello no era nada, y cerrando ciegamente sobre él, se hirió él mismo con el acero de su contrario. No obstante, como aun se mantenía en pie sin declararse vencido, y únicamente se iba retirando hacia el palacio de M. de la Trémouille: al servicio del cual tenía un pariente, Artagnan, ignorando la gravedad de la herida que había recibido, le seguía acosando vivamente, y quizá iba á rematarle de una estocada tercera, cuando el rumor que se levantaba en la calle, llegando al juego de pelota, hizo que dos amigos del guardia, que le vieron cruzar con Artagnan algunas palabras y salir en seguida, se arrojasen espada en mano fuera del juego y cayesen sobre el vencedor. Pero Athos, Porthos y Aramis llegaron también á su vez, y en el momento que los dos guardias atacaban á su joven camarada, les obligaron á volverse. En aquel momento cayó Bernajoux, y como los guardias eran dos contra cuatro, principiaron á gritar:

—¡A nosotros los de la casa de la Trémouille!

A estas voces salieron del edificio cuantos en él había y rodearon á los cuatro compañeros, que por su parte se pusieron á gritar:

—¡A nosotros los mosqueteros!

Aquel grito era generalmente bien recibido, porque se sabía que los mosqueteros eran enemigos de su eminencia, y se les quería por el odio que todo el mundo profesaba al cardenal. Así es que los guardias de las demás compañías que no pertenecían al duque rojo, como le llamaba Aramis, tomaban por lo común parte en aquella clase de refriegas por los mosqueteros del rey. De tres guardias de la compañía de M. des Essarts, que á la sazón pasaban, dos se pusieron al lado de los cuatro compañeros, mientras el tercero corría al palacio de M. de Tréville gritando:

—¡A nosotros, mosqueteros, á nosotros!

El palacio de M. de Tréville estaba lleno, según costumbre, de soldados de aquel arma, que acudieron al socorro de sus camaradas. Se hizo la contienda general, pero los mosqueteros llevaban la mejor parte. Los guardias del cardenal y la gente de M. de la Trémouille replegáronse al hotel, cuyas puertas cerraron muy á tiempo para que sus enemigos no lo invadiesen. En cuanto al herido, había sido transportado, como hemos dicho, en muy mal estado.

La mayor agitación reinaba entre los mosqueteros y sus aliados, quienes discutían si para castigo de la insolencia de los criados de M. de la Trémouille de hacer una salida contra los mosqueteros del rey, pegarían fuego á la casa. Acogida con entusiasmo la proposición, acaso la hubieran puesto por obra, si afortunadamente el reloj no hubiese dado en aquel momento mismo las once, hora que hizo recordar á Artagnan y á sus compañeros la audiencia. Estos, que hubieran sentido en extremo no ser de la partida en tan ruidosa intentona, llegaron por fin á calmar los ánimos. Contentáronse, pues, los amotinados con arrojar piedras contra las puertas, que resistieron; se cansaron al fin, y por otra parte, los que debían ser jefes de tamaña empresa se separaron del grupo, dirigiéndose al palacio de M. de Tréville, que los esperaba, ya al corriente de la nueva escaramuza.

—¡Pronto, al Louvre!—dijo así que divisó á los mosqueteros;—al Louvre sin perder un minuto, y procuremos ver al rey antes que le hable el cardenal. Le pintaremos lo que ha pasado como un efecto de las ocurrencias de ayer, y las dos pasarón juntas.

M. de Tréville, acompañado de los cuatro jóvenes, encaminóse al Louvre, pero con gran admiración suya le anunciaron que el rey había salido á correr un ciervo al bosque de Saint Germain. Se hizo M. de Tréville repetir dos veces esta noticia, y á cada una notaron sus compañeros que se obscurecía más su semblante.

—¡Tenía formado desde ayer S. M. el proyecto de ir á esa cacería?—preguntó Tréville.

—No, excelencia, respondió el ayuda de cámara; pero el montero mayor vino á participar esta mañana á S. M. que se le tenía preparado un ciervo expresamente para que lo corriese. Al pronto respondió que no iría, pero no pudiendo sin duda resistir al placer de la caza, marchóse después de almorzar.

—¿Y ha visto el rey al cardenal?—preguntó M. de Treville.

—Es probable, contestó el ayuda de cámara, porque al ver esta mañana dispuesto para marchar el carruaje de su eminencia pregunté á dónde iba, y me respondieron que á Saint-Germain.

—Nos ha cogido la delantera, exclamó M. de Treville. Señores, veré al rey esta tarde; pero no me atrevo á aconsejaros que hagais otro tanto.

La observación era oportuna y hecha además por un hombre que conocía el carácter del rey, para que los cuatro jóvenes intentaran oponerse á ella. Invitóles, pues, M. de Treville á que se retirasen á sus casas y esperasen á que pudiera comunicarles algunas noticias.

Al entrar M. de Treville en su palacio, imaginó que era preciso tomar datos y quejarse el primero, y poniendo su idea en ejecución, despachó un criado con una carta á M. de la Trémouille en la que le rogaba que que despidiese de su casa al guardia del cardenal, y reprendiese á su criado por el atrevimiento de haber hecho una salida contra los mosqueteros; pero avisado ya M. de la Trémouille, le contestó que ni á M. de Treville ni á sus mosqueteros les correspondia quejarse, sino á él, puesto que aquellos habían atacado y batido á sus criados, y hasta intentado pegar fuego á su casa.

Como esta disputa hubiera podido durar mucho tiempo aferrándose cada cual en su opinión, M. de Treville recurrió á un expediente que creyó podia terminar al momento, y fué avistarse con M. de la Trémouille en persona. Dirigiose, pues, al punto á casa de este señor, y se hizo anunciar.

(*Continuará.*)

EL PASEO BAJO LOS TILOS.

(TRADUCCIÓN NEL ALEMÁN.)

Wolmar y Edwin eran amigos, y vivían juntos en una apacible soledad, pues se habían retirado lejos del bullicio del agitado mundo, para desenvolver en filosófica ociosidad los sorprendentes destinos de su vida. Edwin, *el dichoso*, contemplaba con amantes ojos el mundo, que Wolmar, *el sombrío*, revestía con el fúnebre ropaje de su mala fortuna. Paseaban juntos un día hermoso del mes de mayo, y recuerdo la siguiente conversación:

—*Edwin.* ¡El día está tan hermoso, la naturaleza toda se alegra, y vos tan pensativo, Wolmar!

Wolmar. ¡Dejadme! ¡Bien sabeis que tengo sino de alterar vuestra alegría!

Ed. ¿Pero es posible que desdeñéis así la copa del placer?

Wol. Si en ella encuentro una araña, ¿por qué no? Mirad: á vos se os presenta la naturaleza en este instante como una sonrosada virgen en el día de sus bodas: á mis ojos parece una matrona vetusta, con rojos afeites en las amarillentas mejillas, y diamantes heredados en la cabeza. ¡Cual se sonríe burlona en ese su traje dominguero! Pero esta es ya la millonésima vez que vuelve del revés su gastada vestidura. Antes de Deucalión arrastraba ya esa misma cola tan verde y ondeante, tan perfumada y guarnecida. Mil años hace que va á tomar nuevas fuerzas al banquete de la muerte, que extrae su colorete de los huesos de sus mismos hijos y ostenta la podredumbre de sus falsos aderezos. Joven, ¿sabes tú las gentes entre quienes te paseas? ¿Piensas acaso en que esa interminable rueda es la tumba de tus abuelos; en que los vientos que se traen el perfume de los tilos llevan tal vez á tú olfato la disipada sustancia de Arminio, en que bebes quizá en la fresca corriente los huesos pulverizados de nuestro gran Enrique? El átomo que agitaba la idea de la divinidad en el celebro de Platón, que exitaba la compasión en el pecho de Tito, palpitaba tal vez con vestial ardor en las venas de Sardanápalo, ó se diseminaba en el cadáver de algún ladrón pasto de los cuervos. Ahora bien Edwin, ¿os parece muy halagüeño el cuadro?

Ed. ¡Vuestras reflexiones me presentan escenas muy cómicas! ¡Como! ¿Porque nuestro cuerpo siga eternamente las mismas leyes, se ha de afirmar otro tanto de nuestro espíritu? Si después de la destrucción de nuestra máquina, la materia sigue desempeñando el mismo oficio que ejercía bajo la influencia del alma, ¿debe igualmente el espíritu de los muertos continuar las ocupaciones de su vida pasada? *Quae cura fui civis, eadem sequitur tellure repostos.*

Wol. De este modo las cenizas de Licurgo han permanecido y permanecerán siempre en el Oceano.

Ed. ¿No oís allí los trinos de la tierna Filomena? ¡Quizás sea urna de las cenizas de Tíbulo que cantaba tan dulcemente! ¡Tal vez en aquella águila que se remonta al azulado firmamento se eleva también el sublime Píndaro! ¡Y en aquel amoroso cefirillo acaso revoletea algún átomo de Anacreonte! ¿Quién sabe si los cuerpos de los amantes no vuelan convertidos en sutiles átomos sobre los ensortijados bucles de sus amadas? ¿Y si los restos del usurero no yacen aprisionados con grillos de cien años, al lado de sus tesoros escondidos bajo la tierra? ¿Quizás estén condenados los cuerpos de los escritores á verse convertidos en letras ó reducidos á papel para gemir eternamente bajo la prensa, y contribuir á eternizar los desatinos de sus colegas? Mirad, Wolmar, de la misma copa de que vos amarga hiel, saca mi fantasía alegres chistes.

Wol. ¡Edwin! ¡Edwin! ¡Cómo revestís las cosas graves con festivas agudezas! Dejadme proseguir..... la buena causa no teme el exámen.

Ed. Examine Wolmar si es el mas feliz.

Wol. ¡Oh! ¡Bah! Sondead directamente la peligrosa llaga. También la sabiduría es charlatán vocinglera, es parásito que frecuenta todas las moradas, calumniando hasta la clemencia en las de los desgraciados, dulcificando los crímenes en las de los dichosos. Un estómago gastado envía los planetas al infierno; un vaso de vino puede deificar al mismo diablo. Si nuestros caprichos son molde de nuestra filosofía, decidme, ¿en cuál se fundirá la verdad? Temo, Edwin, que para ser sabio hayáis de volveros taciturno.

Ed. ¡No quisiera serlo con semejante condición!

Wol. Antes habéis pronunciado la palabra *feliz!* ¿Cómo se llegará á serlo, Edwin? El trabajo es la condición de la vida humana; su fin, la sabiduría; y la felicidad, según vos decís, su recompensa. Vuelan una en pos de otra mil hinchadas velas, buscando la isla de la felicidad en mares sin orillas, ansiosas de conquistar este vellocino de oro; y dime tú, sabio, ¿cuántos son los que la encuentran? Aquí veo una flota girando en el eterno círculo de la necesidad, ora apartándose de la costa, ora tomando tierra, ya arribando, ya volviendo á hacerse á la mar. Hace fuerza de velas por llegar al vestíbulo de su destino, y luego cruza tímidamente á lo largo de la costa para tomar víveres ó componer sus aparejos, y vuelve proa hacia alta mar. Hay muchos que se cansan hoy inútilmente para volverse á cansar mañana. Sepáralos, y la suma queda reducida á la mitad. Al mismo tiempo el torbellino de los placeres arrastra á otros á una tumba sin gloria. Muchos emplean todo el vigor de su existencia en gozar del sudor de sus antepasados. Separemos todos éstos y apenas nos quedará una cuarta parte. Tímida y llena de zozobra navegará sin brújula por el terrible Oceano, guiándose por las estrellas engañadoras. Ya brilla la costa feliz como una blanca nube sobre la línea del horizonte. ¡Tierra! grita el vigía, ¡tierra! Una miserable tablita se rompe y el frágil esquife va á zozobrar sobre la costa. *Apparent rari nantes in gurgite vasto.* Debilitado el diestro nadador luchó por llegar á tierra; vaga extranjero y solitario por la zona etérea, y dirige sus ojos, preñados de lágrimas, hacia su querida patria del Norte.

De este modo, voy separando millones y millones de vuestro sistema harto liberal. Los niños se regocijan al ver la gallardía de los hombres, y éstos lloran porque ya no pueden volverse niños. El torrente de nuestra sabiduría retrocede hacia su origen; la tarde tiene su crepúsculo como la mañana; Aurora y Héspero se abrazan en una misma noche; y el sabio que pretendía salvar los muros de la mortalidad, se debilita y vuelve á ser niño y juguetón. Ahora bien; justificadme al artífice con respecto á su obra; responded, Edwin.

Ed. El artífice está justificado, puesto que la obra aboga por él.

Wol. Responded.

Ed. Digo que si la isla no se halla, no por eso se pierde el viaje.

Wol. ¿Es acaso porque la vista se recrea con el panorama pintoresco que se descubre á derecha é izquierda? ¡Edwin! Y para esto sólo exponerse á la furia de recias tempestades, fluctuando en los undosos desiertos, y hallando la muerte bajo las olas? No me digais más; mi tristeza es más elocuente que vuestra alegría.

Ed. ¿He de hollar bajo mi planta la violeta, porque no pueda aspirar el perfume de la rosa? ¿He de perder este día de mayo, porque una nube puede oscurecerlo? Yo respiro calma bajo la atmósfera despejada que acorta para mí las horas de tormenta; ¿no he de coger hoy las flores, porque mañana no me presenten ya su perfume? Yo las arrojo cuando se marchitan, y cojo sus tiernas hermanas, que brotan provocadoras de sus capullos.

Wol. ¡En vano, en vano! ¡Do quiera que cae una semilla de placer brotan mil gérmenes desgracias! ¡Do quiera que se derramó una lágrima de alegría corrieron á torrentes lágrimas de desesperación! ¡En el mismo sitio en que el hombre lanza gritos de júbilo se arrastran mil insectos perecederos! ¡En el instante mismo en que nuestro entusiasmo escala el cielo se lanza á él mil gemidos de condenación! ¡Es una lotería engañosa en que los pocos jugadores afortunados desaparecen ante el número inmenso de los desgraciados! ¡Cada instante es un minuto de muerte de un placer! ¡Cada átomo de polvo que disipa el viento es la tumba de un goce desvanecido! ¡En todos los puntos del universo ha estampado la muerte el sello de su imperio! ¡En cada átomo leo el epígrafe desconsolador: muerto!

Ed. ¿Y por qué no existido? ¡Si cada sonido puede ser el cántico mortuorio de una felicidad, también es el himno universal amor! Wolmar, bajo este tilo di yo el primer beso á mi Julieta.

Wol. (huyendo velozmente). ¡Joven, bajo este tilo perdí yo á mi Laura!

SCHILLER.

AJEDREZ.

(Columna dirigida por A. C. Vazquez)

EL MATCH STERLING VAZQUEZ

PARTIDA V y ULTIMA.

Agosto 13 *de* 1894.

DEFENSA ANDERSSEN

BLANCAS. A. C. Vázquez.	NEGRAS. Manuel Márquez Sterling.
1—P 4 R	1—P 3 T D
2—P 4 D	2—P 3 R
3—P 4 A R	3—P 4 D
4—P 5 R	4—P 4 A D
5—P 3 A D	5—C D 3 A
6—C R 3 A	6—P 3 T R
7—A 3 D	7—P×P
8—P×P	8—A 5 C ✢
9—C D 3 A	9—C R 2 R
10—O O	10—A×C
11—P×A	11—O O
12—A 3 T	12—T R 1 R
13—A 2 A	13—P 3 C R
14—P 4 C	14—R 2 C
15—R 1 T	15—T R 1 C (1)
16—D 2 D (2)	16—T R 1 T
17—T D 1 R	17—A 2 D
18—D 2 A	18—D 4 T
19—A×C	19—C×A
20—D 4 T	20—D 1 D
21—D 6 A ✢	21—R 1 C

Posición al ejecutar las blancas la jugada 22.

NEGRAS (M. Marquez Sterling)

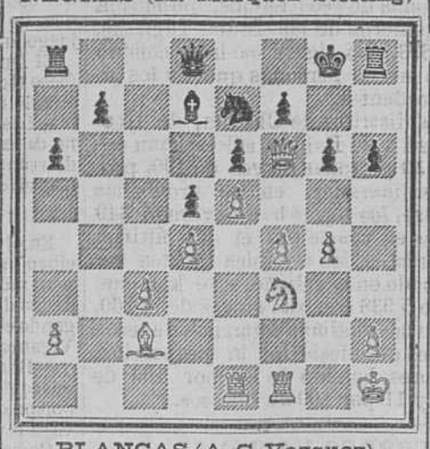

BLANCAS (A. C. Vazquez)

22—P 5 A R	22—P R×P
23—P 6 R	23—A×P
24—T×A	24—P×T
25—D×P R ✢	25—R 2 C
26—P×P	26—C×P (3)
27—A×C	27—P×A
28—T 1 C R ✢	28—R 1 A
29—C 5 R	Se rindió. (4)

Notas por A. C. Vazquez.

(1) Pérdida de tiempo, supuesto que, en la jugada inmediata, el Sr. Márquez conduce esa misma torre á otra casilla.

(2) D 1 R hubiera sido mejor, de una vez, para el futuro ataque de D 4 T.

(3) Un gran error, que desde luego decide la partida en favor de las blancas. Nos parece que el Sr. Marquez Sterling hubiese podido prolongar la resistencia, con: 26—T R 1 A.

(4) Era claro que las negras no podían salvarse, porque si 29—D1R—30—D6AR ✢ y si 29—D 2 R—30—C 6 C ✢.

Término de la contienda.

Al acabarse la partida V, el resultado total había sido el siguiente:

Partidas ganadas por el Sr. Márquez Sterling	0
Idem por A. C. Vázquez	4
Idem tablas	1
Partidas jugadas	5
Faltaban por jugar, según lo convenido	5

El Sr. Márquez, manifestó sin embargo al autor de estas líneas que *resignaba* el *match*, declarándose vencido, no solo porque su mala suerte en los juegos anteriores no le dejaba ya esperanzas de triunfar, sino porque deseaba aprovechar los pocos dias de licencia que su jefe le había dado, para visitar á su familia en Puerto Príncipe. Nuestro amigo estará en la Habana, del 22 al 23 del actual, y el 27 regresará á ocupar su destino en el Banco Nacional de México.

"Pienso volver en el invierno próximo", nos ha dicho el Sr. Márquez Sterling; y es evidente que lo celebraremos infinito, porque entonces nuestras luchas serán más esforzadas é interesantes. Lo de ahora casi no ha sido otra cosa, que un verdadero *reconocimiento* de las respectivas fuerzas.

El Sr. Márquez, además de ser muy joven, tiene talento, notable aplicación y una afición decidida por el noble juego. No vemos razón alguna para que no pueda derrotarnos con el trascurso del tiempo. La juventud concluye siempre por juntar sus éxitos con los del porvenir.

GACETILLA.

EN ALBISU.—Basta presenciar el desempeño que obtiene en el teatro de Ascue la deliciosa opereta *Doña Juanita* para comprender el esmero y la pulcritud con que ha sido ensayada por la referida Compañía de Zarzuela.

La Alemany se mantiene á buena altura, desde el principio hasta el fin; la Ibáñez se hace aplaudir en algunas escenas; la Etelvina Rodriguez contribuye con su talento cómico á la belleza del conjunto; Buzzi, Villareal, Castro, Bachiller y Cabra hacen lo que pueden, dentro de las facultades de cada uno, por alcanzar la nota de *sobresalientes*.

Las masas corales cantan al unísono, sin desfallecimientos ni distracciones. El entendido maestro Julián hace prodigios, dada la cuerda y el metal de que dispone. Por último, allí se ofrece hoy de nuevo, en función por tandas, *Doña Juanita*: asistan Vds. y se convencerán de que en Albisu se ha operado una transformación digna de aplauso, por que redunda en prestigio del arte.

EL MUNDO JUDICIAL.—Acusamos recibo del cuarto número de esta publicación, de jurisprudencia y de noticias. Tráe un retrato del Excmo. Sr. D. Antonio Aguilar y Correa, marqués de la Vega de Armijo, y en la parte doctrinal un curioso trabajo sobre "Haciendas Comuneras" del Sr. Segura y Cabrera.

Con este número se acompaña el primer cuaderno de los *Indices de la Contratación ante la fe pública*, los cuales seguirán recibiendo los abonados á dicho periódico con el ejemplar del dia 10 de cada mes.

HERMOSO ESTANDARTE.—Hemos tenido ocasión de examinar el que ha recibido de Palma de Mallorca, el señor Presidente de la Sociedad Balear de Beneficencia, y que está de manifiesto en su casa. Para dar idea de lo que representa esa insignia, haremos una pequeña enumeración de su contenido. En su cara anterior, de terciopelo azul marino, y bajo un dosel guarnecido con hojas de parra y espigas de trigo, se halla el escudo balear, rodeado por la siguiente inscripción: "Sociedad Balear de Beneficencia, Habana 1885."

Los extremos triangulares de la parte inferior, lucen los atributos que simbolizan el comercio, la industria y la agricultura y la navegación; rodea esta parte un fleco de seda y oro; y tanto el dosel como el escudo y los atributos, están primorosamente bordados al relieve con hilo de oro y plata.

En la cara posterior, de matiz gualda, están en orden correlativo, las tres islas Ibiza, Menorca y Mallorca con sus correspondientes escudos, también de oro y plata. Cubren los bordes de este trabajo hasta la parte media, dos cordones, de los cuales parten otros dos sueltos, con sus borlas también de oro; pendiendo, por fin, dicho estandarte de una barra, en cuyo centro se levanta el Angel de la Caridad. El conjunto resulta tan armónico como bello, lo que se llama "una obra de arte."

ESPECTACULOS.

TEATRO DE TACÓN.—No hay función.

TEATRO DE PAYRET.—Compañía de Zarzuela, bajo la dirección del Sr. Navarro.—*El Barberillo de Lavapiés*—A las 8.

TEATRO DE ALBISU.—Sociedad Artística de Zarzuela.—A las 8: Acto primero de *Doña Juanita*.—A las 9: Segundo acto de la misma obra.—A las 10: Acto tercero de la propia zarzuela.

MONTAÑA RUSA.—Funciona diariamente, de 5 de la tarde á 11 de la noche.

EXPOSICIÓN IMPERIAL.—Antigua contaduría de Tacón.—Los domingos, de 2 á 4 de la tarde, y todas las noches: *Los Palacios del Vaticano en Roma.*

BAÑOS "EL PROGRESO."—Gran fonógrafo "Edisson", propiedad de Llull.—Canto y declamación por notables artistas—de 7 á 11, todas las noches.

SALÓN EDISON.—Manzana de A. Gómez, frente al Parque Central.—Exposición grafofónica y eléctrica. Todas las noches desde las 7 hasta las 11.

AVISOS.

AVISO

Habiéndome concedido el Excmo. Sr. Gobernador General privilegio para la fabricación y exhibición de un aparato de vistas, hago saber que haré valer mi derecho contra quienes imiten ó plagien el objeto de la patente, por ser constitutivo del delito de defraudación de la Propiedad Industrial.

Manuel Rodríguez,

11329 3a-23

SE VENDE

una vidriera de tabacos y cigarros con su marca, al lado del muelle de Luz. Impondrán Luz y Oficios en la sombrerería. 11192 4d-21 4a-21

A LAS DIRECTORAS DE COLEGIOS. UNA señorita inglesa que habla regularmente el castellano, teniendo algunas horas desocupadas, desearía emplearlas en colegios para dar clases de inglés, francés, piano, dibujo y pintura: tiene buenas referencias. Dirigirse hotel Inglaterra.

11239 3d 22 3a-22

DON JOSE VALL Y BORBONET, EN EL mercado de Colón n. 6 por Animas, tienda de ropa LOS INDIOS, se solicita á dicho señor que procedente de Chile llegó á esta capital, para enterarle de un asunto de familia.

11116 5d-18 5a-18

SE ALQUILA

la espléndida casa de dos pisos calle 9 (Línea) esquina á 20, tiene hermosa sala, salón comedor, 14 habitaciones, cocina, abundante agua, precioso jardin gruta y árboles frutales.

En la casa hay un encargado de enseñarla, ó informarán de su módico precio en Jesús del Monte n. 380, frente á la Iglesia. 10945 8d-18 8a-18

Historia de doce mujeres

Colección de 12 novelas, en las cuales la mujer de cada país desempeña en el interesante argumento relacionado con las costumbres de cada pueblo el papel que á su sexo corresponde como soltera, casada, &., habiendo las mujeres parisien, andaluza, india, inglesa, oriental, árabe, polaca, argentina, africana, japonesa, napolitana y gitana, 12 tomos chicos bien empastados en tela con relieves dorados $1-50 cts.; á la rústica 80 cts. De venta Salud 23, librería.

C 1282 6a-21

METODO BROWN SEQUARD.

DR. SEGUNDO BELLVER.

Impotencias, enfermedades del estómago, nerviosas, del corazón, asma, tísis, cloro-anemias, reumatismo, gota, diabetes, etc. Consulado 62. Teléfono 1,032. Consulta de 1 á 3. 10361 alt 4d 26-2Ag

LIBROS DE TEXTO PARA COLEGIOS, Institutos y Universidad, se venden de todas clases y tambien se compran en la calle de la Salud número 23, librería C 1216 20a-1

UNICA CASA

PARA

CORONAS FUNEBRES

LA ÉPOCA

SEDERIA

NEPTUNO Y SAN NICOLAS.

C 1271 alt 10a-17

VERMIFUGO DE DOTT.

EL MEJOR REMEDIO PARA LA EXPULSION DE LAS LOMBRICES. ES AGRADABLE DE TOMAR. DE VENTA, FARMACIA EL AMPARO, EMPEDRADO 24, 26 Y 28

C 1198 alt 13a-2 Ag

DE TODO UN POCO

LOS PROGRESOS DEL AMOR.

DOLORA.

I

Así un esposo le escribió á su esposa:
—O vienes, ó me voy. ¡Te amo de modo
Que es imposible que yo viva, hermosa,
Un mes lejos de tí!
¡Mi amor es tan profundo, tan profundo,
Que te prefiero á todo, á todo!....
Y ella exclamó:—¡No hay nada en este mundo
Que él quiera como á mí!

II

Mas, pasan unos meses, y la escribe:
—¡Qué hermoso debe estar nuestro hijo amado,
¡Sólo él, él solo, en mis entrañas vive!
Piensa en él más que en tí.
Su cuna se pondrá junto á mi cama.
No hay cielo para mí más que á su lado.—
Y ella prorrumpe:—¡Es que el ingrato, ya ama
Al hijo más que á mí!

III

Después de algunos años la escribía:
—Espérame, ya sabes lo que quiero:
Mucho orden, mucha paz y economía.
¡Estás? Yo soy así.
Cierra el coche; me espanta el reumatismo.
Avísale que voy al cocinero.—
Y ella pensó:—¡Se quiere ya á sí mismo
Más que al hijo y que á mí.

R. de Campoamor.

¿De qué te sirven mil escudos si los recibes con una mujer fea? El dinero se va y queda la mujer.

Proverbio griego.

Higiene del cabello.

Para aclarar el color del cabello debe darse al tiempo de peinarse, con té ó tila.

Para hacer crecer las pestañas no conozco otro medio que despuntarlas con cuidado en luna creciente.

El mucho cabello es inconveniente para hacerse el peinado á la griega. La manera de ejecutarse es muy sencilla: se recoge todo el pelo después de ondularlo en el centro de la cabeza, y se coloca en la forma que indica el grabado 31 de nuestro número del 14 de este mes.

Los peines y cepillos quedan perfectamente limpios frotándolos con agua caliente en la que se habrá desleido un pedazo de potasa del tamaño de una nuez, aclarándolos después en agua fría con una cucharadita de amoniaco.

Para los muebles.

He aquí un procedimiento para dar á los muebles de roble y aun á los de madera blanca el tinte de los muebles antiguos:

Tierra de Cassel	70	gramos.
Hollin calcinado	10	"
Potasa de América	40	"
Agua	2.500	"

Se pone á cocer el agua, añadidas estas sustancias, se revuelve bien y se filtra por un paño claro. Este líquido se conserva en botellas tapadas y se da en los muebles con un pincel.

La ropa de lana.

Para lavar la franela y ropa de lana, se hace una solución caliente de cristal-sosa, en la proporción de 200 gramos por cada litro de agua; se añaden raspaduras de jabón, y cuando está tibio el líquido se frota sobre la tabla con un cepillo fuerte la franela ó lana que se quiere lavar. En seguida se aclara en varias aguas y se plancha cuando aún está húmeda.

No conviene frotar la ropa de lana con las manos, porque encoge mucho.

Habiendo muerto un gran señor muy rico, que había vivido siempre abusando de las ventajas de su posición y dinero, cometiendo los mayores excesos, decía uno en cierta reunión, donde daba la noticia:

—Ya don Fulano ha entregado su alma á Dios.

Y oyendo ésto uno de los circunstantes, dijo:

—Cierto que él se la entregaría; pero dudo mucho que Dios la haya recibido.

CHARADA.

Consiste sencillamente
el apartado de toros
en poner á cada uno
prima dos tres de los otros,
y, *una* mi ver, es extraño
que por *dos tres* de los toros
no haya protesta, en el acto
de separarlos á todos.

O.

JEROGLIFICO.

Impt. del "Diario de la Marina." Bicla 29.