CLINICA ALBA
SERVICIO DE URGENCIA
AMBULANCIA
Teléf. 883245
Torrelavega

Hoja del Lunes

EDITADA POR LA ASOCIACION DE LA PRENSA DE SANTANDER, INTEGRADA EN EL SINDICATO N. DE PRENSA, RADIO, TELEVISION Y PUBLICIDAD.

Santander
28 de marzo de 1966

AÑO XXXII NUM. 4.020.

ADMINISTRACION: ALAMEDA JESUS DE MONASTERIO, 14 TELEFONO 23-45-68.

Precio: 2 Ptas.

Depósito legal SA. 4 — 1958

OPTICA LANDY
FOTOGRAFIA
Isabel II, 18
Tel 228768 SANTANDER

Nuevo presidente de Turquía

Será nombrado el general Sunay, jefe de las fuerzas armadas

El actual Jefe de Estado, Gursel, se halla enfermo de extrema gravedad

Estambul. (Efe).—El general Cevdad Sunay, un político moderado, oficial de carrera, será probablemente elegido mañana quinto Presidente de la República turca.

Sucederá al actual Cenal Gursel, gravemente enfermo, y que se encuentra en estado de coma desde hace cuarenta y siete días, a consecuencia de una serie de ataques al corazón.

En fuentes gubernamentales se afirma que el primer ministro, Suleyman Demirel, presentará un informe médico ante una reunión conjunta del Senado y la Asamblea mañana en Ankara. En este informe se hace constar que existen pocas esperanzas de que Gursel pueda hacerse cargo de las funciones inherentes a su cargo. Los seis partidos políticos de Turquía han llegado ya a un acuerdo para designar a Sunay como sucesor de Gursel.

El general Sunay ha presentado su dimisión como jefe de las fuerzas armadas el pasado lunes y designado senador el miércoles, cumpliendo con ello lo establecido por el Parlamento para hacerse cargo de la Presidencia.

Gursel ha sido trasladado por vía aérea a Ankara desde el Walter Reed, hospital donde ha estado en tratamiento desde el pasado día 2 de febrero.

Se espera que la transmisión de poderes se realice sin incidentes.

Cenal Gursel, de 71 años de edad, se hizo cargo del Poder el 27 de mayo de 1960, como jefe de una Junta de treinta y ocho miembros que derrocó al régimen de Adnan Menderes.

Su moderada influencia en relación con los elementos extremistas de la Junta hizo que Turquía pudiera retornar a un Gobierno no militar catorce meses después.

Roban 60 ópalos en Australia

Tienen un valor incalculable

Sydney (Australia) (Efe.)— Una colección de 60 ópalos de valor incalculable ha sido robada del Museo de Artes y Ciencias de esta ciudad durante la pasada noche.

El presidente del Museo, sir Normal Rydge, ha manifestado que las gemas, cuyo valor en dólares australianos es de aproximadamente 150 millones de pesetas si fueran vendidas, son irremplazables.

La Policía informa que el robo debió producirse al cierre del Museo.

Alemania apoyará a España

Para su ingreso en el Mercado Común

Cooperación militar luso-germana

Lisboa (Efe.)— En la conferencia de Prensa que ofreció hoy, al término de su visita oficial a Lisboa, el ministro de Asuntos Exteriores de Alemania Federal, doctor Gerhard Schroeder, se refirió por tres veces a España, según ha informado la Agencia Ani.

Se le preguntó si la República Federal se mostraría favorable a la admisión de España en la Comunidad Económica Europea. Respondió el ministro germano que la República Federal de Alemania es favorable a todas las iniciativas susceptibles de contribuir al fortalecimiento de Europa en el campo económico y tendentes a estrechar los lazos comerciales entre los países europeos.

El ministro alemán doctor Schroeder

Se le preguntó después si la República Federal sería favorable al ingreso de España en la Organización del Tratado del Atlántico Norte —OTAN— y contestó que no le parecía en este momento uno de los problemas más urgentes, puesto que España no ha presentado la candidatura, dice el comunicado de "Ani"

Por último, se le preguntó sobre qué comentarios podría hacer a una crónica del corresponsal en Madrid de un periódico de París, según el cual el Gobierno español no estaría dispuesto a permitir el vuelo sobre España de aviones militares alemanes que se dirigían a la base de Beja, en Portugal.

A esto, el doctor Schroeder replicó diciendo que no tenía indicación alguna de que fuera ésta la posición del Gobierno español en ningún caso.

El doctor Schroeder concluyó sus declaraciones afirmando que el Gobierno portugués no había puesto condiciones económicas algunas para la cooperación militar luso-alemana.

A una pregunta sobre las circunstancias de esa colaboración en la base aérea de Beja —para determinar si se trata de una base de la OTAN, una base alemana en Portugal o una base portuguesa en la que la aviación alemana se beneficia de facilidades especiales—, el doctor Schroeder contestó afirmando que el estatuto de esa base será hecho público al tiempo de su inauguración.

"Entretanto —añadió— esto es todo lo que puedo decir, tratándose de una base aérea que sirve a los objetivos de la defensa común".

El ministro alemán fue preguntado cuál era la postura del Gobierno de Bonn respecto a las críticas que el doctor Oliveira Salazar ha hecho de la OTAN en la reciente visita concedida al "New York Times". Schroeder contestó que no la había leído, pero que, por todo cuanto ha visto en Portugal, estima que los dos Gobiernos pueden estar de acuerdo en lo esencial respecto a la Alianza Atlántica.

El doctor Schroeder anunció finalmente que espera recibir en breve, en Bonn, la visita del ministro portugués de Asuntos Exteriores, doctor Franco Nogueira.

Hoy llegará a Madrid

Madrid.—El lunes, día 28 del actual, llegar a esta capital, procedente de Lisboa, el ministro alemán de Asuntos Exteriores, Dr. Schroeder, que permanecerá cinco días en España.

Asistirá a diversas recepciones, visitará al Jefe del Estado y celebrará entrevistas con el vicepresidente del Gobierno, capitán general Muñoz Grandes y con el ministro de Asuntos Exteriores, señor Castiella.

En esta capital celebrará una conferencia de Prensa y después saldrá para Barcelona.

Hereda 378 millones de pesetas

Una costurera francesa

le los dejó una princesa egipcia

Cannes. Francia. (Efe).—Una costurera francesa, Aimee Guittay —«Icki» para sus clientes—, de 38 años de edad, ha heredado treinta millones de francos— 378 millones de pesetas— de una princesa egipcia, según declaró ayer a la Prensa.

La señora Guittay, que vive modestamente en una vivienda protegida, que la permite educar a sus dos hijos adolescentes, fue la primera sorprendida cuando le comunicaron la existencia de tal herencia.

Su bienhechora ha sido la princesa Kelal El Dine, que falleció el pasado año. El ex marido de la señora Guittay fue en un tiempo chofer de la princesa.

Los abogados la han anunciado que recibiría la fortuna cuando todos los herederos de la princesa fueran encontrados.

La princesa —ha declarado la señora Guittay— era una excelente mujer y le gustaba hablar conmigo y alguna vez me indicó que no me olvidaría en su testamento; pero la verdad es que yo no creía que me dejara nada.

Mientras espera su fortuna, la señora Guittay sigue cosiendo para sus clientes.

Santander actuará hoy en Televisión

Esta noche, en el programa "Ronda española de la Televisión", actuará entre los ocho finalistas de los treinta mejores Grupos de España el de Coros y Danzas de Santander. Este es el conjunto montañés que esta noche actuará en la Televisión a las diez y cuarto. Ayer, después de oir misa ante la Patrona de la Montaña en su iglesia de Cuatro Caminos, salieron para Madrid.— (Foto Manuel BUSTAMANTE).

Incomprensible monopolio

¿No es tabaco español el de Canarias?

Nos llegó la queja del público y nosotros hemos podido comprobarla no sin cierto asombro. En la vía pública, en diversos sectores de nuestra capital, han sido instaladas máquinas expendedoras de tabaco. Para los fumadores son cómodas y útiles, pues cuando los locales expendedores están cerrados el cliente puede arbitrarse tabaco sin necesidad de ir por bares o cafeterías en busca de una cajetilla o quedarse sin ella cuando también estos establecimientos están cerrados.

Pero nuestro asombro tiene una explicación. Nuestras clases sociales más modestas consumen doble cantidad de tabaco canario que lo de otras procedencias y —aquí está el motivo de aquella queja y de nuestra sorpresa— resulta que las cajetillas canarias no se expenden —por lo visto, está prohibido— en aquellas máquinas instaladas en la vía pública. ¿Qué razones habrá para esta discriminación en perjuicio de la industria tabaquera de las Canarias? ¿Es que no es una industria española que en las más duras condiciones de competencia supo siempre mantener en alto el pabellón español?

No se expende el tabaco canario, pero sí el extranjero. Duele mucho comprobar que por razones monopolísticas la industria de una provincia tenga que llegar al mercado consumidor en peores condiciones que los productos extranjeros y más estando comprobada la preferencia de nuestro público por las labores españolas y concretamente por las de Canarias, que en el transcurso de estos últimos años ha ido mejorando y perfeccionándose hasta conseguir que nada tengamos que envidiar a los productos extranjeros.

Un monopolio puede ser todo lo respetable que se quiera, pero cuando se hace una discriminación en perjuicio de intereses nacionales, de industrias y trabajadores nacionales, conviene llamar la atención y no desentendernos de los gustos y preferencias del público, pues corremos el riesgo de estrangular el desarrollo de una industria españolísima que prestigia a España incluso en el extranjero.

Cabe esperar que el tabaco canario pueda, en paridad a lo menos con lo extranjero, ser incluído en las máquinas expendedoras que, por estar destinadas al servicio del público, no debemos convertirlas en un coto y en un trágala.

Constitución de la Junta Juvenil Provincial

El delegado del Frente de Juventudes, don Tomás Cardiallaguet, dirigiendo la palabra a los miembros de la O. J. E., en el acto celebrado en la Casa Sindical para la constitución de la Junta Juvenil Provincial. (Foto Manuel BUSTAMANTE)

Murieron cuatro espectadores

Al lanzarse contra la multitud un coche de carreras

Sebring (Florida) (Efe.)—Cuatro espectadores y un corredor murieron ayer en los accidentes registrados en la prueba automovilística de las doce horas de Sebring.

El corredor muerto es el canadiense Bob McLean.

En las últimas horas de la prueba, un bólido conducido por californiado Don Wester se salió de la pista precipitándose sobre la multitud. Produjo la muerte de cuatro personas y heridas a otras cinco. Wester resultó ileso.

VICTIMAS DE UN DESPRENDIMIENTO DE TIERRAS

Kuala Lumpur. Malasia. Efe. Dos hombres han muerto y otros dos han desaparecido en un corrimiento de tierras registrado en una mina de estaño, en Temoh.

Tres mineros más resultaron heridos al escapar de la avalancha de tierra que amenazaba sepultarlos.

PERECE UNA NIÑA DE CINCO AÑOS

Santa Cruz de Tenerife. (Cifra).—Arrollada por un coche del servicio público, resultó muerta la pequeña de cinco años de edad María Dolores Quesada Delgado.

La niña cruzó la calzada para comprar un dulce en un puesto callejero, cuando fue alcanzada por el vehículo.

Nuevas dificultades en Palomares

EL ARTEFACTO SE HA DESPLAZADO

Palomares. (Cifra). — A las ocho de la mañana el tiempo es espléndido. Hay una brisa ligera y el mar está en calma. En Garrucha está atracado el submarino "Aluminat". En la zona de Palomares una docena de barcos de la Tak Force ocupa las mismas posiciones que los anteriores días. En el campamento Wilson, que ha sido desmantelado estos días, la inactividad es completa.

NUEVAS DIFICULTADES

Palomares. (Cifra).—La recuperación del artefacto del fondo del Mediterráneo será ahora más difícil de lo que se esperaba, porque ha cambiado de posición al romperse el cable con que se intentaba izarlo, según anunció hoy la Marina de los Estados Unidos.

El almirante William R Guest, jefe de las fuerzas de recuperación, en una declaración oficial hecha pública hoy, dice lo siguiente:

"El comandante de la fuerza expedicionaria 65 informa que en un primer intento para recuperar el objeto con su paracaídas, en las aguas frente a Palomares, el cable se partió a consecuencia de haberse enganchado con un ancla.

El objeto y el paracaídas están todavía en la misma zona, pero han cambiado en su posición con respecto a la que tenían cuando fueron localizados, con lo cual la próxima tentativa de recuperarlos será más difícil y larga."

SUKARNO FORMA NUEVO GOBIERNO

Con la Jefatura del Estado asume el cargo de primer ministro

Singapur. (Efe). — El Presidente de la República indonesia, doctor Ahmed Sukarno, ha anunciado esta noche la instauración de un nuevo Gabinete, en el cual él mismo se ha reservado, además de la jefatura del Estado, el cargo de primer ministro, según ha notificado el mandatario a través de una emisión de Radio Yakarta, sintonizada en Singapur.

En este Gabinete «interno» (o Praesidium»), el doctor Johannes Leimena desempeñará el puesto de primer vicepresidente, se agregó en la notificación radiada captada en esta ciudad.

El doctor Sukarno ha nombrado un «Praesidium» (o Gabinete «interno»), integrado por él mismo, el doctor Leimena, el doctor Jivaki Hadji Idham Chalid, el doctor Ruslan Abdul-Gani, el Sultán Hammengku Bwonoiz, de Yojakarta; el general Suahrot y el señor Adama Malik.

El general Nasution, ex ministro de la Guerra —que fue apartado del Gabinete por el presidente Sukarno, cuando reorganizó su Consejo de Ministros en febrero, pasa a ocupar ahora la vicecomandancia suprema del «Kogam» (mando contra Malasia).

Cuando fue relegado el mes pasado, el general Nasution desapareció virtualmente de la vida pública, pero trascendió que él jugaba un papel importante entre bastidores, en apoyo del comandante en jefe del Ejército, general Suharto, en quien prácticamente resignó el primer mandatario sus poderes de Estado hace quince días.

El Presidente Sukarno, cuya voz sonaba a cansado, habló ante los micrófonos sólo por espacio de algunos minutos para anunciar la instauración y composición del nuevo Gabinete «interno». Seguidamente, el doctor Leimena completó la emisión radiada dando detalles y explicando los deberes de los nuevos ministros «supremos».

Todos los miembros del «Praesidium», cuya composición fue anunciada por el general Suharto el 18 de marzo, como componentes del Gabinete interino, permanecen en el Poder. El doctor Johannes Leimena figura como presidente del «Praesidium». Los cargos y deberes de los demás miembros son los siguientes:

El doctor Idham Chalid, oficial de enlace entre el «Praesidium» y el Consejo Supremo asesor, el Parlamento y el Congreso provisional consultivo del pueblo, que constituye el superior organismo constitucional en Indonesia.

El doctor Abdul-Gani, Asuntos Exteriores; Suharto, Defensa y Seguridad; Adam Malik, Asuntos Sociales y Políticos.

Mató a su padre

El agresor era el hijo predilecto

Málaga. (Cifra).—La Guardia Civil ha descubierto un parricidio y ha detenido a su autor, Francisco Fernández, de 40 años, soltero, que mató a su padre, Francisco Aranda Rodríguez, de 78 años, viudo, con quien vivía.

El hecho se produjo en la madrugada del pasado miércoles, en que llegó al domicilio paterno en estado de embriaguez aguda. Al recriminarle el padre, se enfureció y —así lo ha manifestado— sin saber lo que hacía cogió un cenicero de vidrio roto y con él golpeó a su padre en la cabeza y en el cuello hasta causarle la muerte. Luego llevó el cadáver a un trigal.

El parricida era el hijo predilecto de la víctima, que tenía otros cuatro hijos.

Quedaron sepultados 16 hombres

Se les rescató ilesos

Tarrasa. (Cifra).—Sin lesión alguna fueron rescatados 16 hombres que habían quedado sepultados, a consecuencia de un corrimiento de tierras en unas obras de colocación de tubería que verifican los mismos inquilinos de la casa 124 de la calle Murillo, de esta ciudad.

En las obras de extracción colaboraron eficazmente los bomberos y los 16 hombres, que prestaban sus servicios gratuitamente, pudieron reintegrarse a sus hogares totalmente ilesos.

El perito municipal ordenó inmediatamente el apuntalamiento de algunos muros para evitar que se repitiera el hecho y, como quiera que los habitantes de dicha vivienda se niegan a desalojarla, se les prohibió la continuación de las obras que por su propia cuenta estaban realizando.

La noticia gráfica del domingo, presentada por

ASKAR

Gento, en una magnífica jugada dribló hasta el portero, pero se entretuvo en tirar y malogró un gol seguro. Esta es la foto de la jugada.
(Foto M. Bustamante.)

ASKAR

RUTON

APARATOS ELECTRODOMESTICOS al servicio del Ama de Casa. TELEVISOR ASKAR, modelo Greco ¡ENCHUFA EL ASKAR! que hay partido en radiotelevisión. ES ASKAR... ES MEJOR!

RADIO LUZ
SAN FRANCISCO, 21

DIARIO DE UN PROVINCIANO

SIETE FECHAS DE LA VIDA LOCAL

Por José SIMON CABARGA

Lune

La calle de Castelar se está convirtiendo en calle de «los inefables años sesenta», que así apellidará a esta época la generación próxima. En poco tiempo se han abierto allí más de media docena de amables «borracherías», de esos modernos tugurios de buen tono, con luz escasa y abundantes idilios, donde se bebe «wisky» escocés y peleón del más democrático y castizo «bouquet»: Es indudable que el invento contribuye mejor que la mejor ideada propaganda, a la convivencia entre la juventud. Y ya esto vale lo suyo.

En la misma línea, hay restaurantes con exóticos laboratorios de suculencias cisorias. Todo, en esa calle de aprendices de rascacielos, se está estructurando (era inevitable el gerundio) conforme al aire de la época.

Nadie se extrañe de ello; es la consecuencia natural de un fenómeno que ya no es considerado como tal, sino resultado lógico de unos tiempos casi felices, aunque los estilizados y greñudos epígonos de Saint Germain-des-Prés digan otra cosa, porque a más naves espaciales, más deseos de apurar la colilla de la vida fácil, y más considerarse inadaptados y añorantes de la tierra prometida, distante e inalcanzable.

Se hablará en las guías turísticas de la calle de Castelar y ello debe alegrarnos. Y a esperar la proliferación de la competencia, que será signo inequívoco de que cada vez somos menos los peatones y más los seatones.

Marte

La costera del bocarte ha plantado en Puertochico los elementos imprescindibles a la felicidad de los pintores de orilla. La plétora de lanchas compone el cuadro a la manera de un escenógrafo inteligente y proclive a los estilos de hace cuarenta años. Ante todo, los colores. ¿Quién ha enseñado a los pescadores a elegir el tono de sus lanchas? La gama de los azules más limpios y luminosos, de los rojos puros, los blancos plata, los amarillos que son como luz de sol cristalizado sobre la madera y los verdes que arrancan a los fondos submarinos sus tonalidades maravillosamente inéditas. Y luego, los enrejados de los cordajes según se ven en los rayados de Bufet. Puertochico es hoy algo así como un aparcadero de pintoresquismo antiguos. Un aparcadero anclado en un medio urbano aséptico vestido con traje de domingo.

Próximo y muy lejano ya aquel tiempo en que Puertochico era hervidero de una humanidad oliendo a parrocha, tiene ahora, en éstas por fortuna breves etapas en que el temporal mete los rebaños de las lanchas en el redil de las escolleras, el prestigio que el mareante confería a su vida propia, un prestigio que le hacía torcer la mirada en gesto despreciativo hacia el terrícola, porque sabía que el mar era la gran posesión sin disputas al derecho de propiedad. Por eso, en estos días en que las costeras atraen los rebaños de las pintureras lanchas, parece como si se nos devolvieran imágenes palpitantes de una vida llena de abnegaciones y antiguas como el mundo.

Miércoles

Han estado en Santander los «Beatles» gaditanos, simpática patulea chirigotera de consumados caricaturistas de Ringo y sus camaradas. El contorsionismo de sus ritmos imitativos tiene una carga explosiva. Dentro de la imitación parece que vive un deseo creacionista de trasplante. Van nuestras simpatías para esos muchachos que de la «murga» municipalista gaditana —aquí hubo, en tiempos, «El Cencerro», también con intenciones miureñas y el quintento de Mirones— han saltado a la norma internacional. La carga explosiva está, también, en el gracioso disparate de sus canciones. Pero juzgue el lector a la vista de este trozo antológico que aquí cantaron los «beatles» de la ciudad de Hércules:

«No nos sentimos extraños
en vuestra tierra, santanderinos,
porque Santander y Cádiz
en muchas cosas
tienen afinidad;
allí van vuestros chicuelos
con ilusión grande de conquistar,
y Cádiz les abre los brazos
asegurando su bienestar.
Hasta en la misma desgracia, ya [yay,
fueron castigadas las dos:
Santander con el incendio
y Cádiz más tarde con nuestra [explosión...»

Y así hasta el final. La preceptiva se queda en los cuernos del toro del gracioso disparate. ¡Adelante con la guitarra electrónica!

Jueves

Se ha llegado a una fórmula provisional para que la historia de nuestro Festival no sufra lagunas en su cronología. Al envejecido, polvoriento y despintado Teatro Pereda se le hará una toaleta de emergencia con el fin de que este verano podamos ver desarrollarse un programa bien pensado. Después, el Coliseum será sometido a una reforma para ampliar su escenario con capacidad bastante para el despliegue de los espectaculares ciclos teatrales y de danza. Desde luego, la solución, descartada la posibilidad de ir a la construcción de un teatro, parece la más adecuada.

Uno, que lleva en su haber centenares de noches de festival, por imperativos profesionales se había encariñado con la Plaza Porticada —perdónenos la memoria del héroe esta suplantación de nombre, pero, ¡es tan castiza ya la vulgar denominación que hace referencia a los soportales!— ,de suerte que echaremos muy de menos aquel tinglado que ya no será más que una referencia entrañable en la vida de la ciudad.

Este recuerdo merece su inmortalización. No es la primera vez que clamamos porque se retenga la memoria de tantos años de magnificencia artística entre esas piedras que dentro de un siglo tendrán prestigio urbano en la ciudad futura. El modo de perpetuarlo sería sustituir el vergonzante jardinillo central de la Plaza por un obelisco de piedra, al estilo clásico, en el que una inscripción recuerde imperecederamente el paso de artistas de fama internacional y las noches inscriptas como acontecimientos en la historia de la música, del teatro y de la danza.

Uno tiene motivos para saber que no transcurrirá mucho tiempo sin que esta idea, que es la de muchos santanderinos, cuaje en una realidad estimulada por quien puede hacerlo. Con ello, el historial de nuestra Plaza no envejecerá ni quedará archivado en las páginas de los periódicos.

Viernes

La Memoria de la Junta de Obras del Puerto nos trae, este año, algo más que risueños enunciados de proyectos, con ser los que en ella se contienen muy interesantes. Nos dice de realidades tangibles, de obras en pleno período de realización. Claro es que no precisábamos los santanderinos que se nos informase en esa recapitulación anual, para saber que el puerto está entrando en un período de actividad en cuanto a la ejecución de trabajos de infraestructura, capaces para absorber el creciente movimiento de mercancías, renglón éste que también se registra con franco optimismo y merecedor de la glosa satisfactoria. Esos gigantescos puntales que se van hincando en el suelo fangoso del cantil, prometen para dentro de no mucho tiempo contar con nuevos atracaderos. Luego, vendrán otras obras complementarias de tal importancia que a la vuelta de unos pocos años todo estará allí transformado y el puerto será lo que debe ser: el principal elemento que revitalice la vida de la ciudad.

Han pasado, en buena hora, aquellos años todavía bien recientes en que el organismo admnistrativo y técnico del puerto registraba en sus anales, como cosas de mayor sustancia, la construcción de una caseta, la reparación de unas vías, la adquisición de unas muy contadas grúas, y se veía obligado a rellenar las páginas memoriales con proyectos y aspiraciones sin más vigencia que las promesas. Ahora quien tenga ojos puede ver cómo se va dando forma a sueños escritos.

Sábado

Se está transformando la Plaza del Reenganche, para el ensanche de la calle de Burgos y la creación de un aparcadero de coches. Para ello ha habido que sacrificar unos árboles no muy antañones, pero monstruosamente desarrollados: nunca hemos guardado devoción por el plátano como árbol de adorno en espacios urbanos limitados. El plátano, como elemento refrigerante en el estío, tiene su lugar adecuado en las grandes alamedas, en las vías urbanas de mucha amplitud: nunca en espacios comineros. El plátano es árbol para desarrollarse gallarda y selváticamente: reducirle a fuerza de mutilaciones por medio del hacha y la sierra es denunciar su carencia total de adaptación, es domesticar al medio artificialmente, y ya esto le resta tala de esos tres monstruosos plá la gracia de la naturalidad.

No hemos sentido dolor por la tanos de la Plaza del Reenganche, inoportunos por su falta de belleza en cuanto enmarcados en un lugar cuyo destino parece indicado para colaborar urbanísticamente. Hay espíritus muy sensibles que se enternecen en cuanto ven talar un árbol. Así los que clamaban cuando se comenzó el derribo de los del Paseo de Pérez Galdós, y tuvieron que convencerse apenas se alzó el velo de su llanto, de que fue sólo una contrariedad sentimental.

El árbol, en el campo, debe crecer hasta que la savia de los siglos deje de correr por ellos. En la ciudad, junto al asfalto, tiene hipotecada la vida desde que se le planta.

Domingo

La Iglesia cuelga ya sus velos morados: comienza la Semana de Pasión, prólogo de las fechas más augustas en la historia de la Humanidad.

Recogimiento y compunción; y meditación para que nos penetre el sentido del Gran Misterio.

Hoy ha habido como un atisbo de la primavera, que llega con retraso a la cita. Muchos santanderinos han salido al campo.

Y la tarde, futbolística, terminó con un suspiro.

Escuche usted...

a las nueve y cuarto, todos los martes, por RADIO SANTANDER, en conexión con la SER, el interesante espacio «INCOGNITAS DE LA HISTORIA», patrocinado en exclusiva por GASEOSA La Casera

Noticiario de urgencia

FARMACIAS DE GUARDIA

Don Diego Breñosa, Plaza José Antonio, 4.
Doña María del Carmen Parra, Guevara, 16.
Don Manuel Núñez, Castilla, 8.
Don José Ortiz, Burgos, 24.

EL TIEMPO EN SANTANDER

Temperaturas: Máxima, 16,8; mínima, 8,4; media, 12,1.
Presión: 761,3.
Oscilación: 2,1.
Viento reinante: Noroeste.
Velocidad máxima: 30 km. por hora.
Humedad relativa: 72 por 100.
Sol: Seis horas y treinta minutos.
Mar: Marejada.

MAREAS PARA HOY

Pleamares: 7,44 de la mañana y 8,06 de la tarde.
Bajamares: 1,46 de la madrugada y 2,07 de la tarde.
Coeficientes: 62 y 56.

CUPON PRO CIEGOS

Lunes, 21 de marzo	880
Martes, 22 de marzo	979
Miércoles, 23 de marzo	932
Jueves, 24 de marzo	936
Viernes, 25 de marzo	292
Sábado, 26 de marzo	295

TELEFONOS:

Gobierno Civil: 22-39-36.
Gobierno Militar: 22-20-23.
Comandancia de Marina: 22-50-62.
Diputación Provincial: 22-58-22.
Ayuntamiento de Santander: 22-36-85.
Comisaría de Policía: 22-25-42.
Policía Armada: 22-23-22.
Policía Municipal: 22-33-39.

BOMBEROS:

Municipales: 23-38-38 y 22-26-42.
Voluntarios: 23-24-76.
Guardia Civil de Tráfico: 22-22-04.
Casa de Socorro: 22-22-24.

CLINICAS:

Valdecilla: 23-14-00.
Cruz Roja: 27-40-51.
«18 de Julio»: 23-22-03.

EMISORAS:

Radio Santander: 22-14-00.
Radio Cantabria: 22-50-00.

HOJA DEL LUNES: 22-45-00.

†

EL SEÑOR

D. Ricardo Cubas García

Falleció en Arnuero en el día de ayer, a los 80 años de edad, habiendo recibido los SS. SS. y la Bendición Apostólica.

D. E. P.

Sus apenados hijos, Ramón, Ricardo, Trinidad, Javier, María Manuela (ausente), José Manuel (ausente) y María Asunción; hijos políticos, Micasia Viadero, Aurelia Escobar y Deni Madrazo; hermana, Elvira; hermanos políticos, nietos, sobrinos, primos y demás familia,

RUEGAN a sus amistades una oración por su alma y asistan a la conducción, que se efectuará HOY, a las CINCO Y MEDIA, desde su domicilio a la iglesia parroquial, donde por su eterno descanso se celebrarán los funerales de "corpore insepulto" y a continuación el acto del sepelio en el cementerio de dicho pueblo, favores por los cuales les quedarán agradecidos.

Arnuero, 28 de marzo de 1966.

Pólvora en salvas

QUINCENA COMERCIAL

Después del contrabalanceo de opiniones llegó el acuerdo, y ahora está en marcha la Quincena Comercial, que, a poco que nos esforzáramos todos, puede ser cada año un anticipo del programa veraniego.

La Quincena es un conjunto de iniciativas cara al público, con fines comerciales, es verdad, pero con el afán de brindar abundantes motivos de atracción en la capital. Todo el éxito estriba en el acierto del programa, que este año, por el desacuerdo inicial, habrá que preparar con apremios de tiempo. A los organizadores habrá que concederles un margen de benevolencia; pero —y aquí está la clave del éxito de estas Quincenas—, lo que interesa fundamentalmente es que ya, en lo sucesivo, no sea necesario involucrarnos cada año en un tira y afloja, sino resolver ya en definitiva esta incógnita para lo sucesivo. Y con tiempo y voluntad, un año tras otro, ir mejorando los programas, para que la Quincena sea nuestra gran fiesta de Primavera.

Y DEL VERANO, ¿QUE?

El tiempo pasa volando. Casi sin sentir, dejamos atrás el invierno. Así pasará la primavera, y de repente nos encontraremos cara al verano. ¿Tenemos algo programado? ¿Está en marcha alguna Junta de Iniciativas o Comisión organizadora que estudie y prepare lo que serán en nuestra ciudad las jornadas veraniegas? ¿Acertaremos a coordinar con tiempo un programa que responda a la importancia de estas jornadas?

Si realmente deseamos dar brillantez a nuestro veraneo, ya es hora de ir estudiando iniciativas y de engarzarlas de modo que no haya días en blanco, aburridos y soporíferos, mientras que en otros nos lamentamos de que coincidan actos o fiestas que se contrarrestan y perjudican.

MIRANDO A LA PROVINCIA

El completo sería incluir en un programa general las principales fiestas o actos de la provincia durante el verano para hacerlas compatibles con los actos que se desarrollen en la capital. Torrelavega, Castro Urdiales, Laredo y tantas otras zonas de la provincia celebran fiestas, a cuyo éxito debemos colaborar desde aquí.

Y en pleno verano, o en las postrimerías del mismo, organizar la Semana de la Montaña o de la Provincia, con manifestaciones folklóricas, deportivas, conciertos, bailes... Reuniríamos así, no sólo a nuestras gentes y veraneantes, sino a grandes contingente de espectadores de otras provincias.

Y este es el momento de iniciar la marcha. Después, ya sería tarde.

TORROT

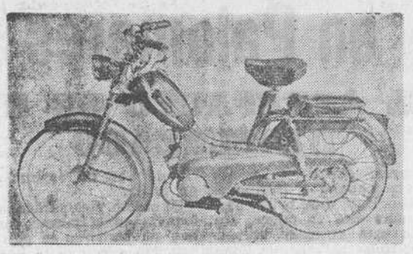

Ciclomotor utilitario de 49 c. c.

SIN CARNET
SIN MATRICULA

SOLAMENTE NECESITA LICENCIA DE CONDUCIR CON ARREGLO A LAS NUEVAS DISPOSICIONES EN VIGOR.

Amplia gama de modelos con embrague automático y variador progresivo, y con cambio de 2 y 3 velocidades.

Distribuidor:

COMERCIAL SAN MIGUEL

Daoiz y Velarde, 3 SANTANDER

SPAR

Primera Cadena voluntaria de alimentación en España

Promoción: Semana del 28 marzo al 2 abril

OFERTA ESPECIAL:

Crema de membrillo SPAR
Kilo 19,50

Alubias pintas SPAR
Paquete de kilo 30,50

Sardinas LYKA picantes
Lata de 180 gramos 9,80

...Y para lavar, jabón SPAR

Comprando en SPAR ahorrará dinero

¡Otro premio de 5.000 pesetas! En una botella de aceite

SOTOLIVA

Doña Encarnación de la Mata, con domicilio en Arrabal, 3, 4.º derecha, de esta capital, recibe de doña Rosalina Bárcena Linaje, propietaria del comercio de ultramarinos sito en Río de la Pila, 24, Santander, 5.000 PESETAS, premio «SOTOLIVA» hallado en una botella de tan acreditado aceite, adquirida en dicho establecimiento.

Relación de premiados

CON 5.000 PESETAS:

Doña Encarnación de la Mata. Arrabal, 3, 4.º SANTANDER.
Comercio: Ultr. Rosalina Bárcena Linaje, R. la Pila. SANTANDER.

CON 500 PESETAS:

Doña M.ª Dolores Sota de Palacios. Rodríguez Guerra, 4. SANTANDER.
Comercio: Ultr. Buenaventura Marina. Atalaya, 7. SANTANDER.
Doña Concepción Cabrero. Grupo San Ramón, 19, 1.º CAJO.
Comercio: Ultr. Milagros Sotorrío. Grupo San Ramón. CAJO.
Doña María Lorenzo Hurtado. SAMANO (Castro Urdiales).
Comercio: Ultr. Jesús J. Carranza. SAMANO (C. Urdiales).
Doña M.ª de los Angeles S. Emeterio. R. Ledesma. 14, 3.º-D. MURIEDAS.
Comercio: Autoservicio Corbacho. MURIEDAS.
Doña Segismunda Franco. B. Polio, bloque 5.º, 1, 1.º d. SANTANDER.
Comercio: Supermer. «La Atalaya». G. Dávila, 148. SANTANDER.

CON 250 PESETAS:

Doña Josefa Pelayo. VEGA DE PAS.
Comercio: Ultr. Manuel Mantecón. VEGA DE PAS.
Doña Juana Lorite Garrido. Montevideo, 9, chalet. SANTANDER.
Comercio: Ultr. Marcelino Aguado. Montevideo, 19. SANTANDER.
Doña Pilar Torre. RASINES.
Comercio: Ultr. Miguel Abedul. RASINES.
Doña María Blanco. Perines, 22. SANTANDER.
Comercio: «Simago». SANTANDER.
Doña María Cristina Pardo. SARO DE CARRIEDO.
Comercio: Ultr. Felicísimo Valdivielso. CARANDIA.
Don Valentín Solar. ISLA.
Comercio: Ultr. Gabino Hernández. ISLA.
Doña Florinda Núñez. Prolongación Floranes, 1, 1.º dcha. SANTANDER.
Comercio: «Simago». SANTANDER.
Doña Josefa García. Av. Eduardo García, 35, 1.º SANTANDER.
Comercio: Ultr. S. Calderón. E. García (Reyerta). SANTANDER.
Don Secundino Ruiz. SARCEDA (Polaciones).
Comercio: Ultr. Secundino Ruiz. SARCEDA (Polaciones).
Doña María Teresa Sánchez S. Martín. LOS CORRALES DE BUELNA.
Comercio: Ultr. Eulogio Sánchez. LOS CORRALES DE BUELNA.
Doña Casilda Rodríguez. POTES.
Comercio: Ultr. Ignacio Agüeros. POTES.
Doña Rosario Corral. SAN VICENTE DEL MONTE.
Comercio: Ultr. Callejo. SAN VICENTE DEL MONTE.
Doña Amada Vélez Barrotabeña. RAMALES.
Comercio: Ultr. Joaquín Vélez. RAMALES.
Doña Emiliana Pérez. Bajada La Calzada, 6, 1.º SANTANDER.
Comercio: «Simago». SANTANDER.
Don Antonio Cochío Michelena. Julián Ceballos, 24. TORRELAVEGA.
Comercio: Frutería Michelena. J. Ceballos, 24. TORRELAVEGA.
Doña Isabel Sancifrián Salas. SOTO DE LA MARINA.
Comercio: Ultr. Eloy Sierra Cobo. SOTO DE LA MARINA.
Doña María Fernández. ARENAS DE IGUÑA.
Comercio: «Simago». SANTANDER.
Doña Rosario González. Arrabal, 8, 1.º SANTANDER.
Comercio: Ultr. Hijos de María Aja. Arrabal, 6. SANTANDER.
Doña Purificación López Martínez. LA VENTONA (Luena).
Comercio: Ultr. Fausto López. LA VENTONA (Luena).
Doña Rosa Pombiani Herrera. Av. Inés Diego de Noval. CUETO.
Comercio: Ultr. Esteban Pedrosa. Av. Inés D. de Noval. CUETO.
Doña María Cabrera Abascal. Castelar, 15, 1.º SANTANDER.
Comercio: Ult. «El Pilar» (A. Gonzáles) Castelar, 9. SANTANDER.
Doña Emerenciana Montero Breijo. Paseo del Niño. TORRELAVEGA.
Comercio: Ultr. Manuel Andrés. J. Cayón, 30. TORRELAVEGA.
Doña Eugenia Marcano. SANTIAGO DE CARTES.
Comercio: Bar Tienda Nueva. SANTIAGO DE CARTES.
Doña Rosario Casanueva. Guevara, 29, 9.º SANTANDER.
Comercio: Comestibles Cionín. Tantín, 17. SANTANDER.

¡Señora!: Mire en el interior de los tapones de plástico de las botellas de aceite

SOTOLIVA

¡Puede encontrar premios de 250, 500, 1.000, 5.000 y 20.000 pesetas!

pagaderas, entregando la contraseña, en

Lealtad, 8, principal derecha.- Santander

SOTOLIVA tendrá una atención con el detallista que entregue botellas premiadas.

Programa de hoy, lunes, día 28 de marzo

1,45: CARTA DE AJUSTE. - 2,00: PRESENTACION Y AVANCES. 2,05: NUEVOS RICOS. «La casa Ganny». - 2,30: PANORAMA DE ACTUALIDAD. Incluye: Panorama sindical. - 3,00: TELEDIARIO. 3,20: PUNTO DE VISTA. - 3,30: NOVELA. «La llama y la ceniza», de Juan Guerrero Zamora. Capítulo I. - 3,50: REVISTA PARA LA MUJER. Decoración: muebles de junco, médula y mimbre. - 4,00: EDGAR WALLACE. «El número 6». - 5,00: DESPEDIDA. - 7,00: CARTA DE AJUSTE. «Bolero», de Ravel. - 7,15: PRESENTACION Y AVANCES. - 7,20: FRANCES. Lección 19.ª - 7,45: TIEMPO ATRAS 7,50: CIENCIAS PARA LA VIDA Biología celular: mitosis y ADN. 8,06: DIGA 33. Socorrismo y primeros auxilios. - 8,20: TENDIDO 13 Tertulia taurina. - 8,50: DIBUJOS ANIMADOS. - 9,05: NOVELA. «La reducción», de Cebot. Capítulo I. - 9,28: AVANCES. - 9,30: TELEDIARIO. - 9,45: AVANCES. 9,47: AYER DOMINGO. Información taurina y deportiva. - 10,15: DANZAS DE ESPAÑA. Concurso nacional entre los grupos de Coros y Danzas preseleccionados. - 11,15: EL DIA DE VALENTIN. «Mamá está furiosa». - 11,45: TELEDIARIO 11,50: EL PROGRAMA DE MAÑANA. El alma se serena, meditación

Lecciones sobre Apostolado Seglar

Mañana disertará D. Francisco Pérez

Mañana, martes, día 29 de marzo, a las ocho de la noche, el salón de actos de Acción Católica, Rualasal, 5, tendrá lugar la quinta lección del ciclo sobre el Decreto de Apostolado Seglar del Concilio Vaticano II, organizado por el Arcipado de Santander.

Hará uso de la palabra el reverendo señor don Francisco Javier Gutiérrez, quien disertará sobre: «Campos de apostolado: La Juventud».

Se invita nuevamente, por estas líneas, a los miembros de las asociaciones de espiritualidad y apostolado de la Iglesia.

Todos los relojes FAXTER

Son Atrayentes, Precisos, Originales, Baratos, y están Garantizados.

Exclusiva JULKIN, Lealtad, 8

Un país de hombres cultos

Por Julio J. AB..

No se imagine el lector que cuando digo hombres cultos me refiero tan sólo a personas de mucho saber intelectual. No quiero decir sólo eso, porque es una manera viciosa, y frecuentísima, de concebir la cultura. El hombre no es sólo inteligencia. Ni es la inteligencia lo que le mueve, le impulsa, le lleva a la acción y le hace permanecer en ella. El hombre tiene una parte física; tiene otra retentiva, de almacenamiento y de enlace; posee un aspecto intelectual complicadísimo; y, finalmente, con no menor complicación, tiene otra faceta que le conduce a la acción, que hace que ame o repudie, que quiera o rechace, que tenga tales costumbres y hábitos, que sea generoso o egoísta, que sea entusiasta... y que practique, en una palabra, virtudes o vicios.

Es dificilísimo poder separar realidades humanas como en compartimientos estancos. Esa separación tiene que efectuarla la inteligencia, porque, siendo tan pequeña como es, y capaz de abstracción, para poder inteligir ha de mirar aspecto por aspecto, como si cada uno de ellos fuese cosa independiente y separada. Hay que saber librarse de esa tendencia, fuente, a veces, de innumerables errores. Así, al hombre hay que concebirle y verle como unidad total, como unidad de persona, como unidad esencial y de naturaleza.

Hay que librarse de incurrir en el error de creer que el hombre es alma y cuerpo, como si fuesen dos realidades separadas y contrapuestas o superpuestas. Hay quien piensa —erróneamente— que el culpable de todos los males y de toda torcida inclinación es el cuerpo, y que a quien se deben todas las virtudes y excelencias es al espíritu. Hay que librarse de este error, porque la verdad es que alma y cuerpo están unidos sustancialmente; mejor todavía, forman una unidad sustancial, que constituye eso que llamamos persona humana, lo cual quiere decir que es un actor disfrazado de tierra.

Concebido así el hombre total, ¿qué significa persona culta? Cultura, como lo vemos en los clásicos de nuestras letras, y como leemos en el Diccionario de la Academia, es sinónimo de cultivo, por lo cual el hombre culto equivale a hombre cultivado. Así hay cultura física, cultura intelectual, cultura artística, cultura moral... y cultura de todo aquello que hace que el hombre sea hombre.

Esto, ya sin más, nos hace ver que lo que a todo país conviene es tener hombres lo más cultos posible; es decir, lo más cultivados que sea dable. Así serían hombres sanos, hombres fuertes, hombres bellos, hombres inteligentes, hombres de acción recta, hombres regidos por virtudes. En suma: hombres lo más perfectos posible. Todo esto, claro es, visto en orden teórico y abstracto.

Estas cosas se me han ocurrido porque estos días, por pura coincidencia, no he hecho más que leer noticias y temas acerca de pedagogía. Algunas de ellas las he leído en libros; pero otras las he visto en la prensa, como las habrán visto y recordarán todos los lectores.

Lo que recordarán es el caso, muy reciente, de aquel maestro de Alicante, que pegó a un alumno niño —por motivo fútil— de tal modo que aquel pequeño estudiante tuvo que ser asistido en la Casa de Socorro. Esto da vergüenza que todavía exista; pero tenemos que recordar que no es más que la puesta en práctica de un principio pedagógico bárbaro, que existió durante el siglo pasado, y que todos hemos conocido todavía en el primer tercio de éste. Si a esto añadimos que en la sociedad española era adagio frecuentísimo y exactísimo el que expresaba: «tiene más hambre que un maestro de escuela», veremos que la enseñanza en España estaba encerrada entre dos brutalidades: una para con el alumno y otra para con el maestro que era menospreciado y tratado injustamente. Las consecuencias de esto para la sociedad española eran funestas. Y la idea que uno adquiere de la sociedad que tales cosas toleraba, y que despreciaba a los educadores de sus hijos, es lamentable. Está visto que en tiempos pasados todo fue peor. Ahora comenzamos a rectificar.

Pues bien; los lectores habrán visto, por la prensa, que vuelve a ponerse sobre el tapete el caso de las Universidades. Los periódicos han comentado —y siguen comentando— los exámenes extraordinarios del mes de febrero último. El número de suspensos fue aterrador. Esto hace que los periódicos recuerden la enorme proporción de reprobados siempre en junio y en septiembre. Y todos se preguntan si es que los catedráticos no saben enseñar, o es que los alumnos no estudian.

Vamos a intervenir en el tema; pero antes quiero recordar al lector lo dicho más arriba, que se opone a una visión global y entera de las cosas. Lo que vamos a decir no será explicación única —no puede serlo— pero sí creo que aclara mucho en favor de los catedráticos, que en España valen tanto como en otras partes y en favor de los estudiantes, tan buenos aquí como en cualquier otro país.

Muy pocos se dan cuenta de la superabundancia de estudiantes que acuden hoy a los centros docentes y, por lo tanto, a las Universidades. Ello es muestra clarísima del aumento del nivel de vida. Tengo noticias fidedignas de que en la Facultad de Filosofía y Letras de la Universidad de Madrid, en el primer curso de Latín —no citaré más que este caso, para abreviar—, hay matriculados mil estudiantes. La cantidad es tal, que ha sido preciso dividirla en dos, una con 600 estudiantes y otra con 400. Nadie que piense seriamente puede creer que un profesor, aunque supere a los siete sabios de Grecia juntos, puede hacer nada de verdadero provecho, ni con 600 alumnos ni con 400.

En las Universidades japonesas, un profesor no puede tener más de veinte alumnos, y esta cifra se estima muy elevada. En las Universidades inglesas, el promedio es de quince, y en las norteamericanas, también es de quince. Prescindiendo de otras muchas cosas, ésta es la única forma de que el profesor dialogue con sus alumnos, y sepa al dedillo cuál es el estado de su preparación. Esto hace innecesarios los exámenes. En España no es posible que un profesor con 600 alumnos sepa cómo está cada uno en su saber. No puede dialogar con ellos, no les puede esclarecer nada, ignora sus dudas. Lo ignora todo de sus discípulos.

Si lo ignora todo —y no puede ser de otro modo— ¿qué tiene que hacer en el momento del examen? ¿A quién le extraña que exija y exija, si tiene conciencia de su responsabilidad? Los catedráticos, a mi juicio, quedan a salvo, porque ellos no tienen la culpa del sistema que se sigue. Pero también los alumnos, por igual razón, quedan a salvo. Aunque sean más sabios que Merlín, nadie puede pensar en serio que oyendo una conferencia —eso es cada lección— está suficientemente preparado.

La cantidad de consideraciones que podrían hacerse sobre esto sería inmensa. Aquí no caben, pero tampoco hacen falta. Lo que quiero decir es que ha venido siendo grave la situación de la enseñanza española, hoy agudizada por la avalancha de estudiantes. Está anunciada una reforma planeada por el actual ministro de Educación Nacional, señor Lora Tamayo, y es de esperar que sea el comienzo serio de los nuevos caminos que hay que recorrer. (Ayer se anunció el comienzo de la nueva ordenación de las Facultades de Filosofía y Letras y de Ciencias).

Mientras tanto —y habida cuenta de que los peones desaparecen, para dar lugar al hombre cultivado, cada uno en lo suyo—, hay que pensar que quien paga las consecuencias del mal sistema es el pueblo español. Un país es pobre, un país está atrasado cuando no tiene hombres con preparación. Cuanto más culto sea un pueblo, tanto mejor irá su vida, con tanta mayor firmeza se mantendrá su paz. Pero hay que pensar que esa cultura no es sólo formación de la inteligencia. El hombre tiene que ser sano de cuerpo y sano de alma —«mens sana in corpore sano»—. En una palabra: el hombre ha de ser tomado todo entero, y como tal lo que más debe resplandecer en él es su formación humana. Esto es lo primero de todo, aunque sea hombre de letras, de ciencia, de arte, u hombre destacado en el deporte y la gimnasia. La cultura ha de comprenderlo todo.

JUEVES y VIERNES SANTO EN COMILLAS y LIEBANA

JUEVES SANTO: Salida, 15,00; visitando SANTILLANA DEL MAR y CUEVAS DE ALTAMIRA. — Misa en la Universidad Pontificia, con la intervención de la Schola Cantorum. — Cena y alojamiento en el Hotel San Pedro, de COMILLAS.

VIERNES SANTO: Desayuno en el Hotel. — FUENTE DE, visita. — POTES, almuerzo. — SANTO TORIBIO DE LIEBANA: Solemne acción litúrgica, con la participación del Schola Cantorum de los PP. Franciscanos de Olite.

Precio, todo incluído: Pesetas 500.

VIAJES ECUADOR

J. Monasterio, 17. — Teléfono 22-21-29. — SANTANDER

¡¡HERNIADOS!!

«ODRAP», palabra que significa solidez, comodidad. Un adelanto evolutivo para los herniados, es el aparato «ODRAP». Es un invento sin hierros, ni flejes, sólo pesa 95 gramos; sin bultos; en traje de baño se lleva sin notarse. No se estropea aunque se bañe, por ser lavable. Con «ODRAP», la hernia irá contenida, mejorando. El aparato «ODRAP» se fabrica a medida, bajo prescripción facultativa. «ODRAP», Travesera de Gracia, n.° 10, pral. Barcelona (6). Consulte a su médico. (C. P. S. 1.322.)

VISITA EN SANTANDER.—La Casa «ODRAP» atenderá a los herniados el próximo día 29 de marzo (martes), en el consultorio del Dr. don Elías Sáiz, calle Castelar, número 13, 5.° piso, de SANTANDER.—Visitas de 10 a 1.

Día Mundial de la Salud 1966

Se celebrará el día 2 de abril

El próximo 2 de abril se celebrará el «Día Mundial de la Salud», correspondiente al año 1966. De acuerdo con lo establecido por la Organización Mundial de la Salud, el tema será «El hombre en la gran ciudad». La elección del tema viene justificada por la importancia del problema que afecta no solamente a los sanitarios, sino a médicos, arquitectos, ingenieros, consejales, etc.

En el transcurso de los últimos 20 años la humanidad se ha duplicado; sin embargo, en ese mismo período de tiempo, el número de habitantes en las ciudades se ha hecho cinco veces mayor.

Estas cifras demuestran ampliamente el rápido avence de la urbanización, que es un detalle característico del mundo actual y de esta evolución, la salud tiende a olvidarse. El «Día Mundial de la Salud 1966» se propone llamar la atención sobre las necesidades humanas, especialmente en lo que a la salud mental de los complejos urbanísticos de hoy y la aportación de los sanitarios, en cooperación con otros profesionales, para crear nu ambiente humano, más armónico, en las ciudades de hoy y mañana.

En todo el mundo el crecimiento prolífico de la urbe ha dado lugar a suburbios y chabolismo en donde un tercio de la población vive hacinada, en condiciones opuestas a una higiene y salubridad elementales. Pero cuando, por lo menos, se encuentra un mínimo de requisitos básicos materiales, la ciudad moderna sigue construyendo, en muchos sentodos, una amenaza para los ciudadanos.

Muchas personas llegadas del campo a la ciudad tienen que aprender a vivir con menos espacio, menos iluminación natural, menos aire puro, menos espacios verdes, más ruidos, pero menos libertad para hacer ruido. El trabajo y el esparcimiento son diferentes. Los viejos módulos de la vida colectiva se rompen y, los recién llegados, pueden transformarse en inadaptados, originando problemas de diversos órdenes.

Lós desórdenes psicosomáticos y las neurosis están íntimamente relacionadas con la congestión y el ruido, vinculados al ritmo agotador de la vida urbana, al anonimato y numerosas llamadas apremiantes al individuo para hacer esto o lo otro.

Además, como contrapartida, al brillo de la ciudad moderna, a sus posibilidades de trabajo, a su bienestar educativo y a sus hechos culturales, asoma la delincuencia, crimen, prostitución, alcoholismo y el abuso de drogas. El sanitario, relamente, tiene que desempeñar su función abordando estos problemas. Hasta el presente muchas cuestiones quedan aun sin respuesta en este campo. Pero muchas pueden resolverse por los profesionales, las autoridadas y grupos representativos de la sociedad y también con la colaboración cívica del ciudadano para hacer de nuestras ciudades unos lugares más gratos para la vida.

Sobre este tema se celebrarán diferentes coloquios en la Jefatura Provincial de Sanidad, a cuyos actos se invita a todos los que de una u otra forma se sientan relacionados con él y cuyas fechas y horas se anunciarán oportunamente.

Confitería La Colmena

Especialidad en turrones envasados para el extranjero.

Calvo Sotelo, 14. Teléf. 22-13-76

¡¡MAGNIFICA INVERSION!!

Locales y entresuelos comerciales

FACILIDADES DE PAGO

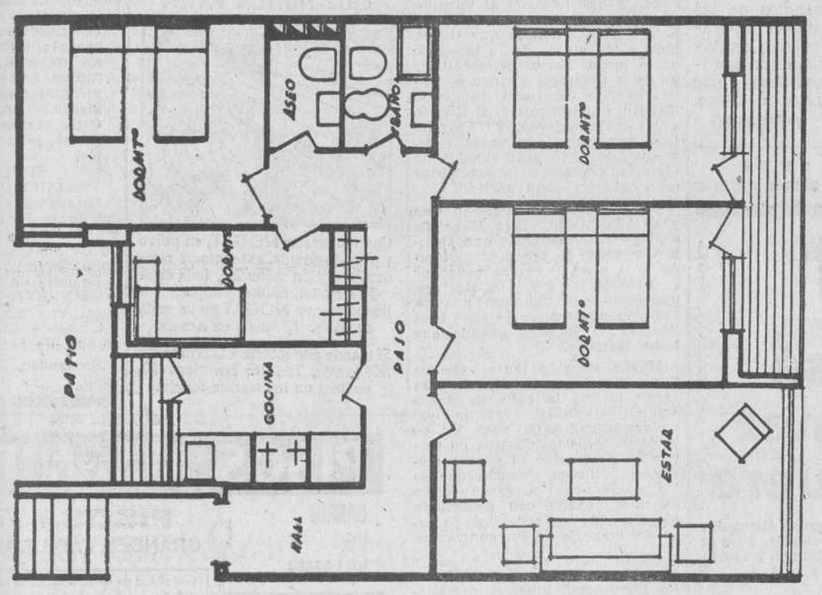

Pisos muy céntricos, en las calles de **Santa Lucía, Lope de Vega, Valliciergo y Nicolás Salmerón,** con dimensiones de 80 a 120 metros cuadrados, disponiendo de cuatro y cinco habitaciones, terrazas, solanas y los servicios de baño completo y water de servicio, armarios empotrados, calefacción, cocina a gas butano con horno y muebles metálicos; instalación de antena de televisión oculta; terme de agua caliente, y agua fría día y noche, sistema a presión.

EXENTOS DEL 90 POR 100 DE CONTRIBUCION URBANA Y DERECHOS REALES.

INFORMES:

INMOBILIARIA DEL MAR

AVENIDA CALVO SOTELO, 6, 3.° - De 10 a 1 y de 4 a 9, todos los días laborables, excepto sábados.

OPTICO DIPLOMADO PEREZ DEL MOLINO

JUAN DE HERRERA, 19 - 21

GRAN SURTIDO DE GAFAS - NUEVOS MODELOS

ABSOLUTA GARANTIA EN EL DESPACHO DE RECETAS DE LOS SRES. OCULISTAS.

Barómetros, Termómetros, Higrómetros, Prismáticos, etc.

CARTELERA de ESPECTACULOS PARA HOY

COLISEUM

4,30, 7,30 y 10,30. - (NUMERADAS).

¡UN EXITO SENSACIONAL! "Chamartín" presenta un "western" de irrefrenable acción y violencia!

KID RODELO

(Mayores 14 años). Por Don MURRAY, Janet LEIGH, Broderick CRAWFORD. Completará el programa el interesantísimo documental "IMAGENES 1.160", con el reportaje de la boda de S. A. R. LA PRINCESA BEATRIZ DE HOLANDA.

CAPITOL

HOY, a las 4,30, 7,30 y 10,30. Numerado.

¡Un reparto fabuloso para una historia apasionante

¡Grandiosa y violenta como el legendario Oeste! Frente a sus enemigos, los cuatro hermanos unieron sus corazones, sus puños y sus pistolas.

"LOS CUATRO HIJOS DE KATIE ELDER"

(Mayores de 14 años). En CinemaScope y Technicolor. Por JOHN WAYNE, DEAN MARTIN, MARTHA HIER y MICHAEL ANDERSON. Si la ley no les protegía... ¡Ellos serían la ley!

CINEMA

4,30, 7,30 y 10,30. - (NUMERADAS).

¡Un colosal espectáculo! ¡Una película espectacular cien por cien!

¡La historia más brillante de la vida fabulosa en el Oriente fascinador!

La leyenda de Buda

(Mayores 18 años). ¡Con los mejores "astros" del cine japonés! (Technicolor. Supertechnirama). ¡140 minutos de asombro para narrar todo cuanto de bárbaro y deslumbrante contiene el mundo oriental!...

ALAMEDA

Hoy, a las 4,30, 7,30 y 10,30. Numerado.

¡El más fabuloso triunfo mundial desde que existe el cine! ¡El relato de aventuras más trepidante e imaginativo que ha llegado a nuestras pantallas!

JAMES BOND contra GOLDFINGER

(Mayores de 18 años). En Technicolor. El agente secreto más famoso... el más admirado... el más discutido... el más imitado: ¡JAMES BOND 007! SEAN CONNERY, con Gert Frobe y Honor Blanekman. ¡El espectáculo más excitante e insólito de nuestro siglo!

PEREDA

4,30, 7,30 y 10,30. - (NUMERADAS).

¡EXTRAORDINARIO EXITO! ¡Nueva versión de la que ayer fue la mejor película del cine español!

EL ESCANDALO

(Mayores de 18 años). Protagonista: Espartaco SANTONI. Con Mara Cruz. Lorena Velázquez. (Según la famosa novela de P. A. de Alarcón). La ambición, el ansia de placeres y la vida desenfrenada le llevaron de escándalo en escándalo...

LOS ANGELES

HOY, a las 4,30, 7,30 y 10,30. Numerado.

¡Un relato lleno de humor, de intriga y de aventuras!

Agentes dobles

(Mayores de 18 años). En Technicolor. Por CLIFF ROBERTSON, JACK HAWKINS, MARISA MELL y BULL FRASER. De lo dramático a lo cómico, de lo cómico a lo trágico y de lo trágico a la gran aventura que nos divierte y emociona...

ROXY

4,30, 7,30 y 10,30. - (NUMERADAS).

¡EXITO INMENSO!

¡Un héroe legendario, en lucha abierta contra las fuerzas del mal!

EL GIGANTE DEL VALLE DE LOS REYES

(Mayores 16 años). Mark Forrest, Chelo Alonso, Vira Silenti, Angelo Zanoli. (Eastmancolor. Totalscope.) ¡Sólo en sueños puede verse una historia tan fantástica y emocionante como ésta...!

CERVANTES

4,30, 7,30 y 10,30: ¡ULTIMO DIA!

¡La aventura más trepidante que ha reflejado la pantalla! ¡Un impacto de emoción en cada fotograma!:

Pánico en Bangkok

(APTA PARA TODOS LOS PUBLICOS)

Kerwin Mathews, Pier Angeli, Robert Hossein. (Cinemascope. Eastmancolor) Mañana: DIA "FEMINA": "El RETORNO DEL FORAJIDO". (Mayores). Anthony QUINN, William CONRAD, Lita MILAN.

SOTILEZA

Desde las 6,30. Ultimo pase: 10,30:

¡Una nueva aventura del genio del robo!

¡Vuelve ARSENIO LUPIN, ladrón de joyas... y corazones!:

El toisón de oro

(Mayores 16 años). Por Robert LAMOUREUX. Con ALIDA VALLI. ¡La policía andaba loca tras él... ¡Y las mujeres, mucho más locas todavía!

MONACO

(Campogiro). A las 7,30 y 10,30:

Universal Internacional presenta, juntos por primera vez en la pantalla, a Rock HUDSON y Claudia CARDINALE, en la sensacional y sorprendente superproducción de espionaje, aventuras y acción

MISION SECRETA

(Mayores 18 años). ¡Una aventura vivida con una venda en los ojos y el terror en el espíritu! (Technicolor. PanaVisión)

CINE BONIFAZ

4,30, 7,30 y 10,30:

Un film del Oeste con mucha pólvora..., muchas balas... ¡Y MUCHA RISA!

EL SHERIFF TERRIBLE

Walter Chiari - Licia Calderón. Sin proponérselo se habían convertido en dos héroes del legendario Oeste. Eran más veloces que las balas... cuando había que huir del peligro.

(Sólo para todos los públicos)

Anuncios por palabras

Hasta seis palabras: 18 pesetas; cada palabra más: 1 peseta

RECUADROS DE 25 M/M, A UNA COLUMNA ... ... 100 PTAS.
RECUADROS DE 25 M/M, A DOS COLUMNAS ... ... 200 »
RECUADROS DE 50 M/M, A UNA COLUMNA ... ... 200 »
RECUADROS DE 50 M/M, A DOS COLUMNAS ... ... 400 »

BRIX. Matemáticas, Física, Química, Latín, Francés, Inglés. Clases particulares. Teléfono 23-49-47.

Automóviles

RECAUCHUTADOS NANSA. Neumáticos nuevos. San Luis, 1. Teléfono 232462.

Ventas

EL ESPEJO que usted necesita, lo tiene o lo hace a su gusto Cristalería Soriano, Burgos, 1. Teléfono 23-47-00.

BASMONT

TELEVISORES VARIAS MARCAS

Desde 190 ptas. semanales. LEALTAD, 8 - Teléf. 225988

Profesiones

PROTEJA sus muebles con lunas de cristal. Llamando al teléfono 23-47-00, Cristalería Soriano estará inmediatamente a su disposición, Burgos, 1.

LAVADORAS, reparación domicilio. Garantía. Teléfono 272995.

Varios

224655. BRAZALETES, pulseras, relojes.
224655. TELEVISORES, frigoríficos.
224655. LAVADORAS, cocinas, radios.
224655. CAMBIOS, facilidades domicilio.

COTTERA. La Casa de las novias.

TAPAS DE CRISTAL para muebles, espejos, estantes sanitarios, todo a precio de fábrica, en Cristalería Soriano, Burgos, 7. Teléfono 23-47-00

BASMONT

TELEVISORES VARIAS MARCAS

Desde 190 ptas. semanales. LEALTAD, 8 - Teléf. 225988

AGENCIA «FER» Exclusivas Agencia de la Propiedad Inmobiliaria.

EXCLUSIVA DE ANUNCIOS PARA ESTA SECCION

LEALTAD, 8

TELEFONO 22-20-67

Pida los insuperables aceites puros de oliva

Calidad y pureza garantizadas por

García Franco Hermanos

(JAEN)

ALCOSANT

Cooperativa integrada por detallistas de ULTRAMARINOS

OFRECE

Lentejas CASTELLANAS, bolsa de 1 kilo...	27	pesetas.
Harina de trigo ALCOSANT, bolsa de 1 kilo	12	»
Bonito en aceite, lata estuchada de 200 gramos	13	»
Tomate Extra, lata de 1 kilo	12	»

Y además extenso surtido en conservas de pescado y bacalao de todos los tamaños y calidad excelente.

Y no olvide que comprar en los establecimientos ALCOSANT es garantía de ECONOMA y CALIDAD

Anoche regresaron a Torrelavega, procedentes de Canarias, los componentes del Coro Ronda Garcilaso

Aparece ahogado el niño desaparecido el sábado en Barreda

Incendio en una nave de los talleres Obregón

Con frecuencia oímos lamentarse a la gente de que, debido al irregular aparcamiento de coches en determinadas calles céntricas de la ciudad, cada vez se sitúan más adentro de las aceras y dejan menos espacio al público para que circule por ellas con relativa comodidd. A veces es tan reducido dicho espacio en algunas de las mismas, que de la pared del edificio al radiador del coche sólo media poco más de medio metro. También hemos visto ocupar el coche la acera entera. Por supuesto que si son varias las personas que tienen que pasar han de hacerlo en fila india, y, si se encuentran de frente, esperar a que lo realicen las otras.

Causa asombro y verdadera estupefacción el cambio de circunstancias que nos acarrea el futuro y los nuevos problemas que nos crea. Si años atrás nos dice alguien que llegaría el día en que los vehículos nos disputarían las aceras, en paridad de derechos y consentimiento, le hubiéramos replicado que se había vuelto loco.

Y, sin embargo, ya lo estamos viendo. La cosa ha llegado a ser realidad en Torrelavega, aparte de lo que suceda en otras localidades, que ahora no nos interesa.

Claro que esa paridad de derechos es aparente; pues sobre la acera todavía sigue ejerciendo legalmente prioridad el peatón. Y no creemos que pueda prescribir nunca, porque que tal ocurriese sería totalmente absurdo.

Los vehículos nos disputan las aceras con aire fanfarrón —que también los seres inanimados parecen poseerlo—, y los que van dentro no consideran —al parecer— que cometen una infracción de leso peatón y de lesa humanidad, apurando más el caso; pues la humanidad es un concierto de derechos y deberes, y cuando se vulnera alguno de ellos, se atenta contra ella.

Comprendemos que el avance del automóvil, como elemento de progreso, ha sido arrollador, y que sus conquistas son irremediables, mientras no existan procedimientos más expeditos y medios máá holgado para señalarles límites sin perjuicio de la preeminencia que siempre ha asistido al peonaje sobre las aceras, que para eso fueron inventadas.

Pero hablando liso y llano, de lo que se trata aquí es de una infracción legal y de una tolerancia mal entendida.

Los automóviles ya tienen, en los lugares en que deben aparcar junto a las aceras, marcados sus límites, que se extienden desde la calzada hasta aquéllas, de modo que colocados en batería únicamente una rueda delantera es la que puede transpasar los bordillos, en igualdad de derechos (volvemos otra vez a ellos) con los que disfruta el peatón.

Y esto es precisamente lo que no se cumple por parte de muchos dueños de coches (no vamos a seguir echando la culpa a éstos). Y lo que debiera cumplirse a rajatabla, si queremos apreciarnos de ordenados y cumplidores (y cultos también).

TORRELAVEGA. —(Especial para la HOJA DEL LUNES.)

Anoche, cerca ya de las ocho, regresó a su base el Coro Ronda Carcilaso, que, durante doce días consecutivos, ha actuado en las Islas Canarias, a las que llevó una copiosa selección del folklore montañés. Silenciosamente, con el signo de modestia que preside de las actividades todas de la agrupación, los miembros del Coro descendieron del autobús que les había traído de Madrid, para penetrar en el local social, donde aguardaban numerosos familiares.

Al final, el señor Del Río, su director, declaró a un redactor de la HOJA DEL LUNES:

—Venimos encantados. Cuanto pueda decirse es poco. Y nunca, por mucho que «cargara las tintas», pecaría de exagerado. Canarias nos ha cautivado.

—¿Se hubiera quedado a vivir allí?

—Esa ya es otra cosa. No olvide que vivimos en Torrelavega, el corazón de la Montaña. Pero Canarias es, desde luego, un paraíso. Diga usted: otro paraíso. y dejemos aparte a nuestra provincia.

—¿Cuántas actuaciones en esos días, señor Del Río?

—No hemos desperdiciado el tiempo, créame. Creo que han sido veintitrés. El mismo día que llegamos, el 15, concretamente, inauguramos la Feria del Atlántico. Y ya tuvimos la primera gran compensación: el saludo de un paisano distinguido, el ministro de Comercio, señor García Moncó. En Las Palmas no nos ha dejado de su hospitalaria mano el gobernador civil, don Antonio Avendaño, santanderino de nacimiento, como todo el mundo sabe. Acaso, igualmente, uno de los momentos inolvidables de la excursión haya sido la actuación ante el Obispo de Las Palmas, oriundo de Guipúzcoa, en cuyo honor cantamos una obra en vascuence.

—Y ahora, aparte del lógico descanso, ¿qué prepara el Coro?

—Habrá que pensar un poco. Reapareceremos, posiblemente, en el certamen folklórico que, como pórtico del Festival, se celebrará en Santander.

—Al margen del folklore, señor Del Río, ¿qué podemos decir de los «souvenirs»?

—Que Canarias es una inmensa tienda regentada, en su mayor parte, por indios que conocen perfectamente su oficio. No pueden soslayarse, así como así, las sugestiones de aquellos comercios ni ponerse a salvo uno, fácilmente, de vendedores tan expertos. Nos hemos gastado mucho dinero, pero esperamos dejar contentas a las familias...

APARECE AHOGADO EL NIÑO DESAPARECIDO EN BARREDA

A primera hora de la mañana de ayer fue hallado ahogado el niño José Alberto Fombellida Gutiérrez, de tres años de edad, que había desaparecido de su casa a las cuatro de la tarde del sábado último. Durante la noche, gran parte del vecindario de Barreda y miembros de la Guardia Civil tomaron parte en una angustiosa búsqueda del pequeño desaparecido.

Ya de día, las pesquisas prosiguieron ayer, especialmente a lo largo del cauce del molino que recoge sus aguas del río cercano. Un hombre-rana, Ernesto Uriza Andraca, natural de Bilbao y vecino de Barreda, que se prestó voluntariamente a la búsqueda, descubrió, a las nueve de la mañana, el cadáver del niño en el citado cauce.

INCENDIO EN UNA NAVE DE LOS TALLERES OBREGON

Aproximadamente a las ocho de la mañana de ayer se registró un incendio en una nave de los talleres Obregón, situados en el Paseo del Pez, sin número.

Los bomberos municipales, así como los servicios de extinción de incendios de las Empresas, trabajaron activamente antes de apagar las llamas, lo que consiguieron aproximadamente una hora más tarde de producirse el fuego.

INTERINO

EL PALACIO DEL MUEBLE
EN TORRELAVEGA
(JOSE CRESPO MARTINEZ)
Si desea tener una casa instalada con gusto y calidad, visite EL PALACIO DEL MUEBLE, en TORRELAVEGA, y se le amueblará.
DISPONEMOS DE:
Gabinetes, comedores, salitas, muebles, bares, lámparas, alfombras, muebles de cocina, etc., etc.
FABRICACION PROPIA
VENTAS AL CONTADO Y PLAZOS POR "CREDITOS EJA"
¡PRECIOS SIN COMPETENCIA! SERVICIO A DOMICILIO
Joaquín Cayón, 34 — Teléf. 88-17-26 — Torrelavega

Guía profesional
--Torrelavega--

MANUEL TEIRA
(MEDICO)
CORAZON · NUTRICION
Ruiz Tagle, 1, primero dcha.

Dr. J. URGEL
Riñón y vías urinarias
Consulta diaria en la clínica Alba. De 10 a 1 y de 4 a 7. Teléf. 882520.
Torrelavega.

J. UBALDE
SISTEMA NERVIOSO
Medicina psicosomática.
Psicoterapia — Tets
Lunes, miércoles y viernes
Mañanas: Clínica Alba
Tardes: J. María Pereda, 48, tercero, D.
Horas convenidas.
TELEFONO 88-32-35

Ramón Fernández
MEDICINA INTERNA
(Pulmones-Corazón-Digestivo)
JOSE MARIA PEREDA 28

Dr. ROMERO
Aparato digestivo
Consulta: 10 a 12 y 4 a 6.
CLINICA ALBA - Telf. 88-32-45.

Pedro Pulgar
GARGANTA, NARIZ, OIDOS
Consulta de 10 a 1.
Mártires, 2. · Teléf. 881895.

F. Romero Gandarillas
Riñón y Vías urinarias
José María Pereda, 30, primero, derecha.
CONSULTA: 10-1 y 4-6.
Teléf. 881697. Torrelavega.

GABARDINAS — TRINCHERAS
Abascal Veci
Las mejores calidades.
El mayor surtido de la provincia.
PRECIOS SIN COMPETENCIA
Carrera, 2. — Torrelavega

Secretariado.
MONTES NEIRA
Primaria.

UN BUEN EQUIPAJE
Revela la personalidad del viajero
MALETAS
Curtidos GATOO
ESCALANTE, 8. — TORRELAVEGA

B. Garaycochea
Oídos Nariz Garganta
Se recomienda solicitar hora al teléfono 88-32-45
CONSULTA: DE 11 a 1 y de 4½ a 7.
Clínica ALBA — Torrelavega

Si Vd. manda un dibujo (rogamos entregar al Corresponsal), que sirva para este espacio, será premiado con un RELOJ de PULSERA, de caballero o señora, a elegir. (No se devuelven los originales ni se mantiene comunicación).

Joyería Lafuente
Generalísimo, 3 - TORRELAVEGA
Pulseras de oro
Cadenas y medallas
Concesionario OMEGA, CERTINA

†

PRIMER ANIVERSARIO DE LA SEÑORA

Dª. Obdulia Landeras Olmo

Que falleció en Obregón el 29 de marzo de 1965, habiendo recibido los Santos Sacramentos y la B. A.

R. I. P.

Su esposo, don Ceferino Franco; hijos, doña Modesta, doña Encarnación, doña Josefina, doña Elvira y don Cesáreo; hijos políticos, don Ramón Humada, don Miguel Gómez, don Severiano Cruz y don Adolfo Sierra; hermanos, doña Emiliana y don Manuel; hermana política, doña Justa; nietos, sobrinos y demás familia,

RUEGAN una oración por su alma y asistan al funeral que por su eterno descanso se celebrará MAÑANA, MARTES, día 29, a las SEIS de la tarde, en la iglesia parroquial de Obregón, favores por los cuales les quedarán agradecidos.

Obregón, 28 de marzo de 1966.

ADORNE SU CASA CON CUADROS DE
Cristalería Puente
Teléf. 88-13-29. · TORRELAVEGA

Recital de Pío Fernández en «Promoteo», con versos de B. Casanueva

El próximo día 30, a las ocho de la tarde, en la Cámara de Comercio de Torrelavega se celebrará una lectura de versos del gran poeta Bernardo Casanueva, que tan resonante éxito de crítica nacional ha obtenido con su libro "La fuente de tres caños".

Pío Fernández Cueto, de quien Camilo José Cela escribió: "Descubre lo que los demás no supimos ver en los versos", será el encargado de transmitirlos con su voz al auditorio.

REBOLLEDO
Muelle, 14. Teléfs. 22-25-53 y 23-21-43

†

LA SEÑORA

Doña Isabel Cañas Palacios

Falleció en la Casa de Salud Valdecilla, el día 26 de marzo de 1966, habiendo recibido los Santos Sacramentos y la Bendición Apostólica.

R. I. P.

SU HERMANO, TOMAS; SU SOBRINA, CONSUELO CAÑAS SAN EMETERIO, Y DEMAS FAMILIA,

RUEGAN una oración por su alma y asistan al funeral de «corpore insepulto» en la iglesia parroquial de Nuestra Señora de la Asunción, de Torrelavega, a las CUATRO de la tarde de HOY, LUNES, día 28, y seguidamente al entierro hasta el cementerio de esta ciudad, favores por los que les quedarán muy agradecidos.

Torrelavega, 28 de marzo de 1966.

(Se ruega se abstengan de dar el pésame.)

†

EL JOVEN

José Gómez Helguera

Falleció en Sttugart (Alemania) el día 16 de los actuales, a los 31 años de edad, habiendo recibido los SS. SS. y la B. A.

D. E. P.

SUS AMIGOS,

Ruegan una oración por su alma y asistan al funeral HOY, LUNES, a las NUEVE de la noche, en la iglesia parroquial de Cueto, favores por los cuales les quedarán agradecidos.

Cueto, 28 de marzo de 1966.

†

SEXTO ANIVERSARIO DE LA SEÑORA

Doña Gumersinda Toral Fernández

(VIUDA DE DON ALICIO GARCIA GARCIA)

Que falleció el día 28 de marzo de 1960, a los 81 años de edad, habiendo recibido los Santos Sacramentos y la Bendición Apostólica.

R. I. P.

Sus hijos, Alicio (ausente), María de los Dolores, Olimpia, María de la Concepción y Amalia (ausentes); hijos políticos, Celia Mendiguren (ausente), Joaquín Leguina Ceballos (cajero del Banco Español de Crédito) y José Pineda (ausente); nietos, bisnietos, primos, sobrinos y demás parientes,

RUEGAN a sus amistades la encomienden a Dios Nuestro Señor en sus oraciones, y asistan a las misas que, por su eterno descanso, se celebrarán HOY, LUNES, día 28, a las OCHO de la mañana, en la parroquia de Santa Lucía, y a las NUEVE Y MEDIA de la mañana, en la de San Francisco; las que tendrán lugar en Gijón, en las parroquias de San Pedro y San Lorenzo, y en Madrid, y que igualmente se aplicarán en sufragio de su alma.

Santander, 28 de marzo de 1966.

Casa Regional Vallisoletana

Se pone en conocimiento de nuestros socios, familiares y simpatizantes, que hoy. lunes, día 28, a las ocho y media de la tarde, tendrá lugar en nuestros salones la conferencia del poeta y escritor don José Martínez Juliá, sobre "La bomba atómica y otros temas".

La entrada será libre.

LA DIRECTIVA

†

EL SEÑOR

Don José Antonio González-Ontaneda Fernández

Ha fallecido en Valladolid el día 27 de marzo de 1966, después de recibir los Santos Sacramentos y la B. A.

R. I. P.

SU HERMANA, DOÑA MARIA GUADALUPE; HERMANO POLITICO, DON DAVID AZCARRETAZABAL, Y DEMAS FAMILIA,

RUEGAN una oración por su alma.

El traslado del cadáver se efectuará desde la casa mortuoria, Paseo de Zorrilla, 9, de Valladolid, al panteón familiar, en Alceda (Santander), verificándose el entierro, HOY, LUNES, a las SEIS de la tarde.

Valladolid, 28 de marzo de 1966.

Usted que físicamente vive preocupado, porque ve que día a día su cuerpo se va progresivamente deformando de manera alarmante
No lo permita. Evítelo rápidamente
adoptando nuestros métodos individuales de MEJORAMIENTO FISICO y SUPERACION MUSCULAR, los cuales podrá practicar cómodamente en la intimidad de su hogar. Con el empleo solamente de 15 minutos diarios
usted podrá sentirse constantemente en forma, SIN grasas y SIN preocupaciones. Con un cuerpo FUERTE, AGIL, ESBELTO y una moral más OPTIMISTA.
Solicite hoy mismo un catálogo gratis, con el deseo de poder informarle más detalladamente mucho le agradeceré se sirva enviarme este cupón, mediante el cual le remitiré a vuelta de correo un amplio y documentado CATALOGO DEPORTIVO para que SIN ningún compromiso se pueda cerciorar con toda clase de detalles sobre la importancia de la práctica de nuestros métodos
C. A. M. Nacional · 100 · II · F · P. Coles 2018 · C. S. 27 C
CUPON INFORMATIVO COMPLETAMENTE GRATIS
Sr.
calle
Ciudad — 38 55
Provincia — ENVIELO a:
SANSON INSTITUT - Ap. Correos 8047 - Barcelona

Concierto de órgano, organiz[ado] por la Junta de Cofradías

A cargo del organista de la catedral [de] León, señor Gutiérrez Viejo

Esta tarde día 28, a las ocho y media, en la catedral, la Junta de Cofradías ofrecerá un concierto de órgano a cargo del organista de la catedral de León, don Adolfo Gutiérrez Viejo, con el siguiente programa:

PRIMERA PARTE

"Concierto en la menor", Vivaldi-Bach. Allegro, adagio, allegro.

"Dos corales del Orgelmesse" Bach. Allein Gott. Jesús Christus unser Heiland.

SEGUNDA PARTE

"Concierto XI en sol", Haendel. Allegro, andante, ghetto, minuetto, gavota.

"Tríptico del Buen Pastor", Guridi. El rebaño, La ... El Buen Pastor.

Próximo concierto, ... Santo, 4 de abril, por ... Plaza y Alegría, organista, Orfeón Cántabro.

Jesús Gutiérrez
GESTION DE DOCUMENTOS
Calvo Sotelo, 23. Teléfono 22-26-74.

CALMANTE VITAMINADO
C.P.S. 1345
CALMA Y ANIMA
la tableta que da bienestar — CONSULTE A SU MEDICO

Obra Postesco[lar] de Santa Lucía

INFORMAC[ION]

A los que no puedan ... los organismos compe... les facilitará gratuitamente ... mación sobre cursillos ... de Aprendizaje Industrial ... la actual convocatoria ... de la Comisaría General ... tección Escolar, que ... bién estudios de Formación ... fesional Industrial, ... nocturno, Ayudas de ... Préstamos al Honor, etc.

Se facilitará la correspondiente solicitud a los estudiantes ... colarizados. Continúan ... preparatorias de ing... Aprendizaje.

Horas de información: ... treinta a diez de la noche ... de Santa Lucía, núm. ... plicado.

Campeonato Playero de Veteranos

El Melquíades y el Sol, finalistas

Con una mañana realmente espléndida, se jugaron ayer los partidos de semifinales de la competición de Copa. que enfrentaba, según sorteo, a Melquíades-Estrella, y B. Spor-B. el Sol.

Se han clasificado para disputar la gran final los equipos del Melquíades y El Sol, que vencieron ayer a sus oponentes.

Gran partido el que disputaron los equipos del Melquíades y el Estrella, con lucha de poder a poder, y que llegaron al término de los ochenta minutos con empate a cero goles, lo que indica bien a las claras de lo igualado de la lucha. En el primer tiempo de la prórroga, un tiro de Pallás que se iba fuera, lo desvió Nandín, dando con ello el triunfo a los melquiadistas. El Estrella jugó con demasiada gente atrás, y ello les restó posibilidades de victoria, sin que esto sea restar méritos a su buen partido.

Los dos porteros hicieron una gran labor, sobre todo Mauricio, antiguo melquiadista, que siempre se crece frente a su ex-compañeros, y en el equipo vencedor se notó la inclusión de Rasines, que salió con ganas, y vaya también nuestro elogio para esas "cosas" de jugador grande que hace Barreda.

Mucha emoción en el choque Sport-El Sol, que resolvieron a su favor los de la calle de Santa Lucía, los cuales tuvieron que sudar la camiseta, pues los de la Avenida de los Castros no fueron fácil enemigo ni mucho menos, y la única objeción que se les puede poner a su actuación es que jugaron con demasiada alegría, sin hacer demasiado caso del marcaje de sus contrarios.

Marcó para el Sol, Angel, y empató —como siempre—, Bustillo, para ser Manuel el que adelantó al Sol en el marcador. Poco después marcó Salva para los de Vivar el nuevo empate, y Miné, el gran jugador individual, consiguió el tanto que les daba el triunfo y el consiguiente pase a la final.

Buen encuentro de los del Sol, con nota descollante para Vallina, Araújo y Miné, este último refrendó su buena actuación con su soberbio gol. En la meta debutó Iñarra, después de larga ausencia, y por el Sport, el gran entusiasmo de todos ellos, que no lograron repetir el gran partido de hace ocho días frente al Castilla.

Ya tenemos finalistas, lo han sido por méritos propios los equipos del Melquíades y El Sol, los cuales se enfrentarán en la gran final el día 10 del próximo abril, y la cual, vista la competencia habida en los cuartos y semifinal, promete ser muy interesante, lo que no consideramos acertado ha sido el no celebrar las eliminatorias a doble vuelta, pues suficientes fechas había para ello.

Para el trofeo de Consolación jugaron el Arenas y el Deva. Vencieron estos últimos por el tanteo de tres a uno.

MAZORRA

NOGAT
Raticida de acción rápida
QUE NUNCA FALLA

Con matarratas NOGAT, en polvo y pasta fosforada, exterminará rápidamente y sin molestias, toda clase de ratas, ratones y topos.
Recuerde que NOGAT no las mata en días. Las mata en horas.
Si manda este recorte a Laboratorios SOKATARO, Ter, 16, Barcelona-13, recibirá un interesante folleto.

†

EL SEÑOR

Don Nica[nor] Casanueva P...

(CARPINTERO JUB[ILADO])

Falleció en el día de ... 78 años de edad, confortado con los SS. SS. y la B. A.

D. E. P.

Sus hijos, Marcelino (... ta de obras), María ... (empleado en Depósito ... bacos); hijos políticos ... rio Güemes, Manuel ... Rufina Saiz; hermanas ... y Teresa; hermanos ... Mauricio Segurola y ... Ortiz (ausente); nietos, sobrinos, primos y demás ... tes,

SUPLICAN UNA ORACION POR SU ALMA

La conducción del cadáver tendrá lugar HOY, a las ... MEDIA, desde su domicilio ... lle de Enseñanza, núm. ... tio de costumbre.

La misa de alma se dirá a las NUEVE Y MEDIA ... neral, este mismo día ... CE, ambos sufragios en la parroquia de San Francisco.

Santander, 28 de marzo de 1966.

PISOS MAGNIFICO[S]
BARRIO DE VILLAAMIL — PISOS Y TIENDAS — GRANDES FACILIDADES de ...
(Modalidad de venta autorizada conforme al de... de 3 de enero de 1963, expediente M.I. 3726... Viviendas de renta limitada primer grupo).
BARRIO DEL PILAR — PISOS Y TIENDAS — GRANDES FACILIDADES de ...
AMPLIACION DEL BARRIO DE LA CONCEPCION — magníficas TIENDAS — GRANDES FACILIDADES de ...
✻ MAGNIFICA INVERSION DE CAPITAL 14% NETO alquilando los adquiridos a su RENTA LEGAL.
INFORMACION
JOSE BANUS, S.A. EMPRESA CONSTR... Monte Esquinza, 4, 2º - Teléf. 219 37... MADRID

En el Atene[o]

Actos para esta semana

Domingo, 27:

7,30 tarde. Sección de Cinematografía y Teatro. Cine Club Ateneo. Sesión número 223 de Cine-forum. Proyección del film yugoslavo "Skopje 63", del realizador Veljko Bulajie. Dirigirá el coloquio don Amador Balbás Torres.

Lunes, 28:

8 tarde. Sección de cinematografía y teatro. Cine Club Ateneo. Proyección de documentales artísticos relacionados con el tema de la Pasión.

Martes, 29:

8 tarde. Sección de música. Concierto de música sacra, a cargo del "Trío Ateneo" y con arreglo al siguiente programa: I. Inventione número 1, J. S. Bach; Sonata nº VI, Handel (violín y piano; Trío número 3, José Ramón Martínez Hernani. II. Adagio cantabile. Trío op. número 1; Largo con expressione. Trío op. 1, número 2 y Adagio op. II. número 4. Beethoven.

Miércoles, 30:

8 tarde. Lectura del Vía Crucis, compuesto de catorce sonetos escritos expresamente para este acto por los ateneístas don Enrique de Cabo, don Francisco Cubría, don Gerardo Diego, don Leopoldo Rodríguez Alcalde, don Manuel González Hoyos, doña María Teresa Huidobro, don Tomás Maza Solano, don Arturo de la Lama y Ruiz Escajadillo, doña Matilde Zamanillo y G. Camino, don Arturo Pacheco y Ruiz, don Manuel Pereda de la Reguera, don José Ranero y G... Ignacio Romero Raizábal ... Enrique Vázquez. La lectura será completada con audición de música sacra y la proyección de diapositivas en color.

Jueves, 31:

8 tarde. Sección de ... Concierto sacro, a cargo ... feón Cántabro, bajo la ... de don Agustín Latierro ... Junta de Gobierno del A... Benedicta es tu, a 3 v. m., ... Salmo 50, a 4 v. m., ... Bendecid al Señor, 4 v. m. ... Hija de Sion, 5 v. m. ... Esperanza Incera); Las ... Monasterio, 4 v. m., ... ces hispánicas, Crucis, ... Prieto. II. Kyrie, 4 v. m. ... chaga (solista: Antonio ... Himnos de victoria, 4 v. m. ... del; Cantantibus organis, ... Otaño; Adoremus, 4 v. m. ... niansky; Coro 62 del ... v. m., Haendel; Aleluya, ... Acompañamiento a cargo ... Fulgencio, C. D.

Viernes, 1:

8 tarde. Lectura de ... Palabras, glosadas en ... critos expresamente para ... acto por los ateneístas don ... ro de la Lama y Ruiz ... don José Simón Cabarga ... Juan José Cobo Barquera ... Rafael González Echegaray ... Francisco Cubría, don ... Rodríguez Alcalde y don ... Pelayo Toranzo.

Sábado, 2:

8 tarde. Sección de ... Concierto número 158 de ... ciones musicales. Audición ... Pasión, según San Mateo, ... Bach.

Madrid, de domingo a domingo

Cerámica.- Obras Públicas.- Premios.- Museo y biblioteca.- El gran conflicto

Por Francisco CASARES

Con asistencia de la esposa del Jefe del Estado, doña Carmen Polo de Franco, se inauguró, en el Palacio del Retiro, una interesante Exposición de Cerámica, que comprende desde la prehistoria a nuestros días.

Ha organizado el certamen, en el que se presentan tres mil piezas representativas de todas las naciones españolas, la Dirección General de Bellas Artes. El sugestivo conjunto se inicia con piezas del neolítico, sigue con muestras características de la romanización y el medievo y termina con la cerámica actual, incluyendo obras de Picasso y Dalí. Destaca una amplia colección procedente de la fábrica del Buen Retiro, con grupos escultóricos, jarrones, vajillas, cajas y pomos.

La fábrica actual de la Moncloa exhibe lozas y porcelanas de gran belleza y positivo valor. Finalmente, figuraban ejemplares notables de las Escuelas Nacionales, especialmente de Madrid y Valencia.

El Ministro de Educación Nacional, el Director General de Bellas Artes y el Director de la Escuela Nacional de Cerámica, examinaron detenidamente, a la ilustre dama las diversas salas de original exposición. Tiene verdadero interés que haya vuelto a abrirse el Casón del Retiro, en el que la Dirección de Bellas Artes, nos ofrece, de cuando en cuando, conjuntos monográficas de extraordinario valor.

Ha celebrado su primera «rueda de Prensa» el Ministro de Obras Públicas, don Federico Silva. Ante un grupo numeroso de periodistas, expuso la labor realizada por su departamento en 1965 y bosquejó los planes más importantes que se hallan, en estos momentos, en fase adelantada de ejecución.

Al final de sus declaraciones y después de referirse a temas tan relevantes como la construcción del ferrocarril Madrid-Burgos y las futuras autopistas del Cantábrico y el Mediterráneo, el señor Silva anunció que en breve convocará otra reunión periodística para hablar sobre problemas y propósitos que interesan exclusivamente a Madrid, especialmente todo lo que se refiere al agua de la capital. Las impresiones son optimistas y se espera que en el transcurso del año que viene, la situación se haya normalizado y la urbe pueda contar con la cantidad de agua que casi tres millones de habitantes y su creciente industria, necesitan.

Estamos en racha de premios artísticos y literarios. Después del «Cavia» y el «Luca de Tena», los de más solera entre los de Prensa, se han discernido el del Café Gijón, los de Radio y Televisión —con motivo de la festividad de su Patrono, el Arcángel San Gabriel— y los que concede anualmente (medallas de oro y plata y cinta irremisiblemente «Cervas») el Círculo de Bellas Artes.

Escritores, artistas, actores, actrices y personal radiofónico han sido seleccionados, por los Jurados correspondientes, para estos premios que son, a la vez, recompensa y estímulo.

Noticia interesante que se puede añadir a las aludidas, es que la Peña Valetín, que tiene su sede en el restaurante del mismo nombre, ha instituído otro Premio literario, con la asignación de ciento cincuenta mil pesetas, para una obra que contenga la mejor descripción de una región española.

Según ha declarado el Delegado de los Servicios de Educación del Ayuntamiento madrileño, don Antonio Aparisi, van a ser inmediatamente reformados el Museo y la Biblioteca municaples. Ambas instituciones se hallan instaladas en el edificio del Real Hspicio, en la calle de Fuencarral, desde el año 1925. Esta casa sufrió distintas vicisitudes, desperfectos de consideración, hundimientos y riesgo de que se perdieran los valiosos tesoros allí conservados. Hay libros, planos, estampas, gráficos y documentos, así como notables obras pictóricas. Todo ello de mérito indudable, constituye la síntesis de la historia literaria y documental de Madrid.

A causa de las obras de restauración, tanto la Biblioteca como el Museo, llevaban cerrados varios años. Las dos instituciones se van a abrir de nuevo al público. Las obras suponen un gasto de treinta millones de pesetas. Como se sabe, la portada del Hospicio es una bella muestra del arte barroco del arquitecto Juan de Ribera.

Un cronista madrileño, Miner Otamendi, ha dado la voz de alarma. La capital está en un grave, inminente peligro, que presenta los caracteres de irremediable, conflicto. Se refiere, concretamente, a la progresión en el número de automóviles.

Las fábricas nacionales han incrementado en forma impresionante su producción. Se han dado a conocer proyectos inmediatos que significan la próxima aportación de centenares de miles de coches. De aquí a tres años, se habrá agotado por completo la capacidad de la ciudad para que, por sus calles, rueden todos los coches que van a constituir la «flota» madrileña.

Estamos ya en la matrícula 493.000. Dentro de unas semanas, se habrá llegado a la que hará el medio millón de vehículos motorizados. Si ahora se producen enormes atascos y ha habido necesidad de utilizar los andenes de paseos tan habitualmente concurridos como la Castellana, el Prado Recoletos y las calles de Serrano, Velázquez y General Mola, ¿qué pasará cuando el número de coches se duplique, lo que se avecina irremisiblemente?

RECAUCHUTADOS

NANSA

Renovación y reparación de cubiertas y toda clase de neumáticos

TELEFONO 23-48-86. P. RABAGO, 18.

Después de un invierno bonancible

Llegó la primavera con bajas temperaturas

Probable entrada de aire polar y nuevo descenso

(Crónica meteorológica por JOSE PASTOR DE LA CIERVA).

La primavera ha comenzado en plena situación norte. El invierno, que no se ha dado a conocer como tal a lo largo de sus tres meses de vida, despidió al final con una invasión de aire polar que rebajó las agradables temperaturas hasta entonces disfrutadas en 6 a 10 grados.

Así se dio el caso peregrino, pero frecuente, de que la estación florida entrase en medio de una oleada de aire fresco —no nos atrevemos a llamarlo frío, pues sería exagerado— y con temperaturas mínimas raras veces alcanzadas en los tres meses de invierno oficial; tales los 5 grados bajo cero registrados en Avila y León esta semana, y los 4, también negativos, de Soria y Cuenca.

En esta primera semana de primavera se midieron, además, tres grados bajo cero en Segovia, Burgos, Valladolid y Albacete; 2 en Salamanca y Madrid, uno, también negativo, en Ponferrada, Ciudad Real, Zamora y Huesca, y cero grados en Lérida, Lugo, Orense, Bilbao, Vitoria, Pamplona, Gerona y Granada.

De todos modos, la situación del Norte que dio lugar a la entrada de aire frío en la Península duró poco y en breve las temperaturas se recuperaron bastante del descenso citado. Las heladas redujeron su intensidad y extensión y las máximas, en esta nueva subida, alcanzaron 25 grados en Huelva y 24 en Málaga, mientras Sevilla, Jerez de la Frontera y Cádiz llegaron a 23 grados; Badajoz, Córdoba y Murcia, a 21, y Pontevedra, Almería y Reus, a 20.

El invierno recien terminado se ha caracterizado por las temperaturas anormalmente altas que reinaron en general, y, sobre todo, por lo extremado de su pluviometría; sobre todo en Galicia, donde el promedio regional superó los 630 litros y en la cual sobresalen Santiago de Compostela con 1.260 litros —14 diarios de promedio— y Vigo, con 990.

A la región gallega le siguen en pluviometría el Cantábrico y Centro, con 270 litros y 310 Navacerrada, las cuencas del Duero y Ebro, Extremadura y Andalucía atlántica, con 180 litros, y 360 León y 270 en Segovia, Burgos, Badajoz, Vitoria y Pamplona; la Mancha, Cataluña, Costa del Sol y aBleares con 90, y 180 litros en Ciudad Real, Reus, Málaga y Mahón, y Levante, Sudeste y Canarias con alrededor de 20 litros.

El máximo pluviométrico del invierno, como se deduce de los valores anteriores, corresponde a Galicia, mientras el mínimo se extiende al litoral mediterráneo, que va desde Cabo Creus a la mitad oriental de la Costa del Sol. En esta zona, cuya precipitación total fue inferior a 90 litros, destacan por la escasez de lluvias Valencia, con 12 litros, y Alicante y Murcia, con 17.

El anticición, que estos días atrás, y después de la situación norte de comienzos de semana se encontraba centrado al Norte de la Península, protegiéndola, ha emigrado hacia el Oeste, situándose sobre el Atlántico Norte, muy cerca del continente europeo, y extendido de Norte a Sur. Ello permite suponer que se establezca de nuevo un flujo de septentrión, con entrada de aire polar y nuevo descenso de la temperatura.

Esta nueva situación mantendrá la nubosidad de estancamiento y los chubascos en el Norte de Galicia, Cantábrico y cabeceras del Duero y Ebro. A su vez, la nubosidad será variable y el riesgo de chubascos débiles y aislados, digno de tenerse en cuenta aún, en el interior de Galicia, Noroeste de Cataluña, Norte de Baleares y laderas de barlovento de los sistemas montañosos Ibérico y Central.

En el resto, la nubosidad será variable y, generalmente, escasa, con aumentos transitorios en el Ebro, Levante, Sudeste y mitad oriental de la meseta inferior a causa de la inestabilidad que existe aún en la atmósfera sobre estas regiones.

2ª QUINCENA COMERCIAL SANTANDER

Del 14 al 31 de mayo próximos

2ª Quincena Comercial en Santander

Patrocinada por la Cámara de Comercio, Industria y Navegación de Santander

Re ación de comerciantes que hasta la fecha han firmado su adhesión

El Toisón.
Salomé.
Hijos de Simeón García y Cía.
Mariano Gerbolés
Almacenes Aguirre.
Curtido del Puente.
Perfumería Villafranca.
Sastrería Heras.
Librería Estudio.
Papelería Tormos.
Tejidos Pedro Gallo.
Papelería Pico.
La Flor.
Calzados Menorca.
Paragüería Ruiz.
Yuca.
El As de las Medias.
Mara.
Casa Miguel.
El Encanto.
Librería Católica.
Tejidos Soberón.
Paidos.
Establecimientos Pérez del Molino.
Garplex.
Papelería San Francisco.
Joyería F. Setién.
Tejidos El Piso.
Tejidos F. Gandarillas.
La Actualidad.
Gráficas Norma.
Joyería Delcorte.
La Villa de Bilbao.
Jaime Ribalaygua, S. A.
El Paraíso de las Medias.
Librería Religiosa.
Mendiolea.
Sucesores de A. Blanco.
Tejidos Martín.
Tudela, máquinas de escribir.
Vda. de Evaristo Solórzano.
Relojería Baamonde.
Casa Nistal.
Fercar.
Impermeables Canadá.
Todo para la Mujer.
Droguería Solana.
Curtidos Campa.
Almacenes Velasco.
Tapicería Lastra.
Tejidos Celedonio Gandarillas.
Bazar Alamo.
Confecciones Plus Ultra.
Calzados Sport.
Almacenes Ródenas, S. A.
Perfumería Sánchez.
Establecimientos Basmont.
Calzados Catalina.
Pleximar Filín.
Impermeables Abascal.
Delegaciones Enrique Fernández.
Papelería La Estilográfica.
Optica Landy.
Alba Films, S. A.
Optica Samot.
Flores Lafuente.
Marblan.
Fajas La Sirena.
Perfumería Java.
Perfumería Güezmes.
Muebles Vda. de Ramos.
Los Lenceros.
Sastrería Montans.
Talleres Artísticos Cantabria, S.A.
Tejidos Casa Paco.
Calzados El Cañón.
Muebles Simón Madrazo.
Eguía.
Relojería Cimar.
Muebles Torrelavega.
Casa Pepe.
Blandel.
Calzados Oruña.
Tricot.
Deportes Alsúa.
Confecciones Labor.
Calzados Berna.
Joyería Peña.
Joyería Kosmant.
Joyería Xauen.
Joyería Presmanes.
Mafor.
Paños Maza.
Carnaval.
Cristmol.
Comercial San Miguel.
Calzados Vda. de Vega.
Casa Noriega.
Confecciones Hernández.
Modelo.
Casa Lanort.
Calzados Antigua Las Rojas.
Viajes Ecuador, S. A.
Deportes Arriola.
Carbones Hijo de José Canales.
Calzados Tokio.
Electricidad Menéndez.
Perfumería Ricardo Calderón.
Liana.
Margut.
Manuel Laínz, S. A.
Novo y Suárez, S. A.
Wagon's Lit-Cook.
Calzados Príncipe, S. A.
Calzados Ocharan.
La Cigüeña de París.
Hijo de Eduardo Miguel.
Muebles Tamargo.
Calzados Quixás.
Relojería San Juan.
Deportes Arrieta.
Perfumería Goya.
Camisería Benito.
Tejidos Vicente Martínez.
Tejidos Cembreros.
Tejidos Antonio.
Electricidad Ayuso.
Agencia Renault.
Armería Irureta.
Joyería Hijos de Pablo Galán.
Camping Gas Montañés.
Electricidad R. Mier.
Sonora Radio.
Perfumería Manso.
Godofredo.
Industrias Electro-Hogar.
Galería de Arte SUR.
Electricidad Comercial del Norte, S. A.
Droguería y Perfumería Casado.
Optica Ludy.
Radio Luz.
Salón de señoras José-Félix.
Sombrerería Piroska.
Librería Revuelta.
El Palacio de las Medias.
Mercería Dora.
Salón Deportivo Haya.
Ferretería Jacobo Díaz.
Perfumería El Gato Negro.
Muebles Vda. de B. Torre.
Librería Alejandro Vega.
Mercería Vicente Casado.
Metemosa.
Joyería Carlos Herrero.
Gran Bazar.
Joyería Julkin.
Peletería Hermanas Martínez.
Optica Urbi.
Mar-San.
Lera.
Bazar Aguirre.
Calzados Joyma.
Calzados La Defensa.
Mercería Mariasi.
Medelco, S. A.
Cafetería Kansas.
Maquinaria Arcadio D. de Corcuera, S. A.
La Zapatilla Roja.
Supermercado del Mueble.
Casa Selecciones.
Marisán.
Perfumería Anna.
Optica Varli.
Calzados Arsenio.
Joyería Julio Aedo.
Rebolledo.
Autorrepuestos.
Calzados Elsa.
Calzados Cervantes.
Relojería Suiza.
Papelería Maoño.
Perfumería Leal.
Galerías Leonardo.
Telesonido.
Muebles de Cocina Canive.
Joyería Muñiz.
Electrónica Montañesa, S. L.
Relojería Martínez.
Casa Vda. de T. Negrete.
Cervecería Munich.
Perfumería Sanisol.
Radio-Electricidad Arranz.
Confitería Bernardino Ramos.
Papelería Vega.
La Nacional.
Comercio Lucio Herrezuelo.
M. A. P.
Comercio Secundino Formoso.
Comestibles Yoni.
Tintorería Francesa.
Sastrería Hijo de Eliseo Rodríguez.
Distiplax.
Tejidos Tiki.
Fábrica de paraguas La Fama.
Curtidos Garper.
Garvia.
Muebles Menezo.
Joyería G. Alonso.
Perfumería Garrido.
Relojería Peña.
Radio Novedades.
Electricidad Carlos Ortiz.
Calzados Becedóniz.
Joyería Bienvenido.
Electrodomésticos Ortiz.
Juguetería La Mar.
Casa Calvo.
Tapicerías Emilio.
Joyería Juan F. Setién.
Muebles Ramos.
Camisería Arce.
Tejidos La Gran Vía.
Joyería Federico Venero.
Droguería Montaña.
Mercería Perfumería GON-MAR.
Mercería Mharta.
Calzados Nueva Ola.
Joyería Rodríguez.
Joyería Cieza.
Perfumería La Camelia.
Droguería Casa Tomás.
Perfumería Humberto.
Calzados Lara.
Relojería Gómez.
Sisniega.
Establecimientos Piqueres.
Droguería Huidobro.
Navegás, S. A.
Perfumería Begoña.
Ultramarinos y Calzados Villasante.
El Gallo de Oro.
Perfumería Abril.
Bisutería Mave.
Restaurante Jauja.
Perfumería Ramón Leal.
Papelería F. Villa.
Fábrica Paraguas "La Gloria".
Cafetería Madrid-Lago.
Ferretería Moretón.
Confitería La Negrita.
Perfumería Moderna.
La Propaganda Católica.
Foto-Estudio Vallina.
Mercería Perfumería Joya.
Calzados Ricardo.
Electrodomésticos E. González.
Comercio Sonsoles.
Mantequerías Cántabras.
Heladería Capri.
Perfumería Calvo.
Mercería La Parisién.
Tintorería Cien Colores.
Gispert, S. A.
Confiterías Irún.
Curtidos Diba.
Chandry.
Librería Hispano Argentina.
Cafetería Lago.
Ferretería El Arca de Noé.
Bolsos Fany.

La Organización de la QUINCENA COMERCIAL, con el fin de enviar cuanto antes las Tarjetas de Socio Colaborador (comercio adherido), ruega, a los que aún no lo han hecho, remitan a la Secretaría de esta Organización, sita en la primera planta de la Cámara de Comercio (Plaza Porticada), la hoja de adhesión, o llamen al teléfono 223979 y les visitarán para informarles de cuantos detalles precisen.

PROGRAMA SEMANAL

tve

LUNES

1,45: CARTA DE AJUSTE. - 2,00: PRESENTACION Y AVANCES. 2,05: NUEVOS RICOS. «La casa Ganny». - 2,30: PANORAMA DE ACTUALIDAD. Incluye: Panorama sindical. - 3,00: TELEDIARIO. 3,20: PUNTO DE VISTA. - 3,30: NOVELA. «La llama y la ceniza», de Juan Guerrero Zamora. Capítulo I. - 3,50: REVISTA PARA LA MUJER. Decoración: muebles de junco, médula y mimbre. - 4,00: EDGAR WALLACE. «El número 6». - 5,00: DESPEDIDA. - 7,00: CARTA DE AJUSTE. «Bolero», de Ravel. - 7,15: PRESENTACION Y AVANCES. - 7,20: FRANCES. Lección 19.ª - 7,45: TIEMPO ATRAS 7,50: CIENCIAS PARA LA VIDA. Biología celular: mitosis y ADN. 8,06: DIGA 33. Socorrismo y primeros auxilios. - 8,20: TENDIDO 13 Tertulia taurina. - 8,50: DIBUJOS ANIMADOS. - 9,05: NOVELA. «La reducción», de Cebot. Capítulo I. - 9,28: AVANCES. - 9,30: TELEDIARIO. - 9,45: AVANCES. - 9,47: AYER DOMINGO. Información taurina y deportiva. - 10,15: DANZAS DE ESPAÑA. Concurso nacional entre los grupos de Coros y Danzas preseleccionados. - 11,15: EL DIA DE VALENTIN. «Mamá está furiosa». - 11,45: TELEDIARIO 11,50: EL PROGRAMA DE MAÑANA. El alma se serena, meditación y cierre.

MARTES

1,45: CARTA DE AJUSTE. Música española de Dotras Vila. 2,00: PRESENTACION Y AVANCES. - 2,05: MUNDO ANIMAL. «El rey de los animales». - 2,30: PANORAMA DE ACTUALIDAD. Reportajes, entrevistas y comentarios cinematográficos. - 3,00: TELEDIARIO. - 3,20: PUNTO DE VISTA. - 3,30: NOVELA. «La llama y la ceniza». Capítulo II. - 3,50: REVISTA PARA LA MUJER. Moda infantil. - 4,00: BOURBON STREET. «El hombre que perdió su cara». - 5,00: DESPEDIDA. - 7,00: CARTA DE AJUSTE. El violín a través de Europa. - 7,15: PRESENTACION Y AVANCES. - 7,20: FRANCES. Lección 20.ª - 7,45: TIEMPO ATRAS. - 7,50: UNOS PASOS POR LOS LIBROS. Por Luis Ponce de León. - 8,03: CIENCIAS PARA LA VIDA. Leyes de conservación de la energía y la materia. 8,10: SABER ELEGIR. - 8,20: LA MUSICA. Arriaga, un Mozart español. - 8,50: DIBUJOS ANIMADOS. - 9,05: NOVELA. «La reducción», de Cabot. Capítulo II. - 9,28: AVANCES. - 9,30: TELEDIARIO 9,45: AVANCES. 9,47: RUEDA DE PRENSA. - 10,15: AGENTE SECRETO. «Así se escribe la historia». - 11,15: EL TERCER ROMBO. De Alvaro de Laiglesia. Hoy, «Hotel Parque, buenas noches». - 11,45: TELEDIARIO. - 11,55: EL PROGRAMA DE MAÑANA. Despedida y cierre.

MIERCOLES

1,45: CARTA DE AJUSTE. - 2,00: PRESENTACION Y AVANCES. 2,05: CINE DOCUMENTAL. La sal, fuente de vida. - 2,30: PANORAMA DE ACTUALIDAD. - 3,00: TELEDIARIO. - 3,20: PUNTO DE VISTA. - 3,30: NOVELA. «La llama y la ceniza». Capítulo III. - 3,50: REVISTA PARA LA MUJER. Moda española en Montecarlo. - 4,00: MR. NOVAK. «Más allá de una duda razonable». - 5,00: DESPEDIDA. - 7,00: CARTA DE AJUSTE. «Los cómicos». de Kavalevsky. 7,15: PRESENTACION Y AVANCES. - 7,20: FRANCES. Lección 3.ª 7,45: TIEMPO ATRAS. - 7,50: IMAGINERIA DE LA SEMANA SANTA ESPAÑOLA. Conferencia de don José Hernández Díaz. - 8,02: LA NUEVA GEOGRAFIA. Suecia: La vida en un pueblo de pescadores. 8,20: UN TEMA PARA DEBATE. Inventamos o no inventamos. - 8,50: DIBUJOS ANIMADOS. Oso Yogi. - 9,05: NOVELA. «La reducción». Capítulo III. - 9,28: AVANCES. - 9,30: TELEDIARIO. - 9,45: AVANCES. - 9,47: ENCUESTA. Espacio informativo. - 10,05: ESTUDIO 1. «Semana de Pasión», de José María Pemán. - 11,45: TELEDIARIO. 11,50: EL PROGRAMA DE MAÑANA. El alma se serena, meditación y cierre.

JUEVES

1,45: CARTA DE AJUSTE. Música de J. Sebastián Back. - 2,00: PRESENTACION Y AVANCES. - 2,05: EXPEDICION. «Los gendarmes sobre fuego en las islas Fidji». - 2,30: PANORAMA DE ACTUALIDAD. 3,00: TELEDIARIO. - 3,20: PUNTO DE VISTA. - 3,30: NOVELA. «La llama y la ceniza». Capítulo IV. - 3,50: REVISTA PARA LA MUJER. Novedades. - 4,00: CARAVANA. «La historia de Heather Mahoney». 5,00: DESPEDIDA. 6,00: INFANTIL. Carta de ajuste. Pequeñas páginas de grandes músicos. - 6,15: ANTENA INFANTIL. Deportes, historietas, aventuras, etc. - 7,15: PRESENTACION Y AVANCES. 7,20: FRANCES. Lección 6.ª (repaso). - 7,45: TIEMPO ATRAS. - 7,50: LAS FRONTERAS DE LA CIENCIA. «El mundo vegetal». - 8,02: EL JUGUETE (IV). - 8,20: GALERIA DE SOLISTAS. - 8,25: POR TIERRA, MAR Y AIRE. En colaboración con los Ejércitos. - 8,55: DIBUJOS ANIMADOS. «El pájaro loco». - 9,10: NOVELA. La reducción. Capítulo IV. - 9,28: AVANCES. - 9,30: TELEDIARIO. - 9,45: AVANCES. - 9,47: A TODA PLANA. España en marcha. Los príncipes de Mónaco. Charles Chaplin vuelve. Las elecciones inglesas. - 10,45: LOS BRIBONES. «El gran Koodoo». Intérpretes: Charles Boyer, David Niven, Gig Young y Jean Foster. - 11,45: TELEDIARIO. 11,55: EL PROGRAMA DE MAÑANA. El alma se serena. Meditación y cierre.

VIERNES

1,45: CARTA DE AJUSTE. «Sinfonía heroica», de Beethoven. 2,00: PRESENTACION Y AVANCES. - 2,05: RECUERDE VD. «El motín de La Bounty». - 2,30: PANORAMA DE ACTUALIDAD. Incluye crítica de arte. - 3,00: TELEDIARIO. - 3,25: PUNTO DE VISTA. 3,35: NOVELA. «La llama y la ceniza». Capítulo V. - 3,55: EMBRUJADA. «La puerta electrónica». - 4,25: CONEXION. - 4,30: CAMPEONATO DE NATACION DE ESPAÑA. Retransmisión directa desde el Club Natación Barcelona. Ceremonia de la presentación de equipos. - 5,30: DESPEDIDA. - 7,00: CARTA DE AJUSTE. Rapsodia española, de Albéniz. - 7,15: PRESENTACION Y AVANCES. - 7,20: FRANCES. Lección 21.ª - 7,45: TIEMPO ATRAS. - 7,50: EL DIABLO EN LA LITERATURA CONTEMPORANEA (II). - 8,03: HISTORIA DE LA FOTOGRAFIA (III). - 8,20: SALA DE CONCIERTOS. Marjorie Mitchell interpreta al piano: «Sonata Op. 53, n.º 21», de Beethoven. «Barcarola» Op. 60, de Chopin. - 8,50: DIBUJOS ANIMADOS. 9,05: NOVELA: «La reducción». Cap. V. - 9,29: AVANCES. - 9,30: TELEDIARIO. - 9,45: AVANCES. - 9,47: EL FUGITIVO. «La casa del jardín». - 10,45: OBJETIVO INDISCRETO. - 11,15: HISTORIAS PARA NO DORMIR. «El muñeco», inspirado en un relato de Henri James. - 11,45: TELEDIARIO. - 11,55: EL PROGRAMA DE MAÑANA. El alma se serena. Meditación y cierre.

SABADO

1,45: CARTA DE AJUSTE. Concierto para violín y orquesta (primer tiempo), de Beethoven. - 2,00: PRESENTACION Y AVANCES. - 2,05: MUSICAL 14,05. Música y humor. - 2,50: EL TEATRO. Por Alfredo Marquerie. - 3,00: TELEDIARIO. - 3,20: FIN DE SEMANA. Comentarios de caza y pesca, e información. - 3,45: EDICION ESPECIAL. La actualidad semanal española. - 4,05: SESION DE TARDE. «Leyenda para un comisario». - 5,30: JUVENIL. Sólo para menores. «El hijo del jardinero». - 6,00: ESCUELA DE CAMPEONES. - 6,20: CESTA Y PUNTOS. Colegio Chamberí, de Madrid-Colegio San Pedro, de La Felguera (Asturias). - 7,00: EL RINCON DE LOS CHICOS Y CINE JUVENIL. - 7,30: VIAJE AL FONDO DEL MAR. «El saboteador». - 8,30: ¿QUIEN DICE LA VERDAD? Concurso. - 9,00: DIBUJOS ANIMADOS. - 9,15: TELECRONICA. 9,29: AVANCES. - 9,30: TELEDIARIO. - 9,45: AVANCES. - 9,47: LA PEQUEÑA COMEDIA. «Sala de espera», de Víctor Ruiz Iriarte. 10,30: NOCHE DEL SABADO. Antonita Moreno, Les Surfs, Kinms Brothers, Dionne Warwich, Marino, Boby Solo, Ballet de María Rosa. - 11,45: LOS INTOCABLES. «La historia de la ginebra de Jamaica. - 0,45: TELEDIARIO. - 0,55: EL PROGRAMA DE MAÑANA. El alma se serena. Meditación y cierre.

DOMINGO

8,45: CARTA DE AJUSTE. Páginas célebres de autores clásicos. 9,00: CONEXION. - 9,02: MISA. Bendición de las palmas y procesión. - 11,00: CONCIERTO. Orquesta Sinfónica de RTV Española, bajo la dirección de Odón Alonso. Programa: «Sinfonía Italiana», de Mendelssohn. «Bolero», de Ravel. «Concierto para guitarra y orquesta», de Vivaldi. Solista de guitarra: Narciso Yepes. - 12,30: EN DIRECTO. Campeonato de natación de España. - 1,59: AVANCES. - 2,00: EL DIA DEL SEÑOR. - 2,25: TELECLUB. - 2,50: PERFIL DE LA SEMANA. - 3,00: TELEDIARIO. - 3,20: SUPLEMENTO SEMANAL. - 3,30: BONANZA. «Las buenas noches». - 4,30: INFORMACION DEPORTIVA. - 4,35: INFANTIL. Día de fiesta. Programa para los pequeños espectadores. - 5,35: PRIMER APLAUSO. Oportunidad artística para cuantos empiezan. - 6,15: INFORMACION DEPORTIVA. - 6,20: TELEFILME. - 6,45: ESCALA EN HI-FI. - 7,30: CONEXION. Desde el pabellón de los Deportes del Real Madrid, encuentro Santana, Arilla-Gisbert, Couder, preliminar para la Copa Davis. - 9,00: SECUENCIA. Joseph Mankiewicz. Secuencias de las películas «Eva al desnudo», «Operación Cicerón» y «Julio César». 9,29: AVANCES. - 9,30: TELEDIARIO. - 9,45: AVANCES. - 9,47: TIEMPO Y HORA. Telecomedia, de Jaime de Armiñán. - 10,20: SESION DE NOCHE. «Las calles de Laredo». Intérpretes: William Holden, Mc. Donald Carey, William Bendix y Monna Freeman. - 11,45: TELEDIARIO. - 11,55: EL PROGRAMA DE MAÑANA. El alma se serena. Meditación y cierre.

Norteamérica enviará más fuerzas al Vietnam

Las pérdidas comunistas se calculan de diez mil a quince mil al mes

Manifestaciones de budistas en la ciudad de Hue

Washington. (Efe).—En los medios oficiales de esta capital se cree que los envíos de tropas a Vietnam continuarán hasta el otoño porque los soldados comunistas aumentan, por lo menos, de quinientos al mes, a pesar de las pérdidas que les son producidas.

El incremento de fuerzas comunistas se describe como «persistente» y se efectúa a través de la frontera y, en especial, por la llamada «ruta de Ho-Chi-Minh» y por el reclutamiento realizado en zonas rurales de Vietnam del Sur.

Las pérdidas norvietnamitas y del Vietcong se estiman entre diez mil y quince mil al mes.

Por otra parte, la estrategia norteamericana se encuentra influenciada por la próxima estación de los monzones y las lluvias persistentes favorecen la guerra de guerrillas, lo que causará dificultades al mando norteamericano desde mayo a septiembre u octubre.

El Secretario de Defensa adjunto, Cyrus R. Vance, afirmó esta semana en un importante discurso en Chicago que las fuerzas norteamericanas todavía no han conseguido causar a los comunistas pérdidas de tal magnitud como para que sus tropas no puedan ser reemplazadas.

MANIFESTACION BUDISTA

Hue. (Vietnam del Sur). Efe.—Multitudes de budistas, calculadas en conjunto en unas veinte mil almas, marcharon en silencio —cada individuo con los brazos cruzados sobre su pecho— a través de las calles principales de esta ciudad, realizando así la mayor demostración realizada en la zona septentrional del país Sudvienamita contra el régimen que en la actualidad lo gobierna.

En la procesión, que tenía casi tres kilómetros de larga, figuraban unos mil soldados de uniforme.

El conjunto de estas manifestaciones ha constituído la primera demostración de protesta pública organizada oficialmente por la jerarquía budista desde que comenzara la agitación anti-gubernamental hace ya tres semanas.

Frondizi, en Roma

Roma. (Efe).—El ex-presidente de la República Argentina, Dr. Arturo Frondizi, llegó a Roma esta tarde por vía aérea.

En el aerodromo de Fiumicino acogieron al ex-premier mandatario de la Argentina sus familiares italianos y un grupo de amigos.

Regresan a Madrid los marqueses de Villaverde

Visitaron Perú, Brasil, Paraguay y Argentina

Madrid (Cifra.)— Los Marqueses de Villaverde llegaron a las seis y media de esta tarde por vía aérea, procedentes de Buenos Aires, última etapa de su gira por Hispanoamérica, donde visitaron Perú, Brasil, Paraguay y Argentina.

Al pie del avión recibió a los ilustres viajeros, su madre, la esposa de S. E. el Jefe del Estado, doña Carmen Polo de Franco, a la que acompañaban sus nietos los hijos de los Marqueses de Villaverde: el primero y segundo jefe de la Casa Civil; Conde de Casa Loja y señor Fuertes de Villavicencio, respectivamente alcalde, presidente de la Diputación; ministros consejeros de los países hispanoamericanos que han visitado, directores generales de Asuntos Exteriores y otras personalidades.

Después de conversar con la esposa de S. E. el Jefe del Estado y con sus hijos que les esperaban, los Marqueses de Villaverde, que se mostraron muy complacidos de su viaje, se trasladaron a Madrid.

Alto mando político en Siria

Figuran en él los dirigentes del reciente golpe de Estado

Beirut, Líbano. (Efe) El partido sirio en el Poder, "El Baas", que desde hace un mes está dirigido por un régimen militar, ha anunciado hoy la designación de su alto mando formado por 16 miembros.

La emisora de Damasco ha informado que las elecciones comenzaron el pasado día 10, para terminar hoy.

Entre los 16, como se esperaba, figuran el general Salah Jedid, que dirigió el golpe de Estado que derrocó el pasado 23 de febrero al entonces Presidente Amin Hafez y al primer ministro Valah Bitar, junto con otros dirigentes del partido. También figuran el nuevo Presidente Neruddin Atassy y el actual premier Yossef Zayyen y el ministro de Asuntos Exteriores, Ibrahim Makhos.

La nueva Junta de 16 miembros es en teoría la suprema autoridad en Siria. El primer asunto en su agenda será la elección de un nuevo secretario general del partido, que se espera recaiga en Jedid.

Otros miembros de la Junta son el ministro de Defensa, general Hafez Asad y el jefe del Estado Amhed Sweindani, que desempeñaron importantes papeles en el golpe de Estado.

Llega a Oviedo el embajador norteamericano

Para asistir al concierto de la Orquesta Sinfónica de Iowa

Oviedo. (Cifra).—Ha llegado el embajador de Estados Unidos en España, Mr. Angier Biddle Duke, invitado por el Ayuntamiento ovetense para asistir al concierto que en el Teatro Campoamor ofrecerá la Orquesta Sinfónica de la Universidad norteamericana de Iowa. Le acompañaba el cónsul de Estados Unidos en Bilbao, don Rafael Sancho Bonet.

Fue recibido en la estación por el alcalde de la capital, señor Rico y miembros de la Corporación

El embajador, acompañado de las autoridades, visitó la catedral y la Cámara Santa. Luego, en el Ayuntamiento, el alcalde le hizo entrega de la medalla conmemorativa del año 1200, fecha en que fue fundada la ciudad, y le obsequió con diversas publicaciones relacionadas con la historia de la capital del Principado.

Luego, en la Diputación, el presidente de ésta, señor López Muñiz, le entregó varios libros de historia de la provincia.

Después de asistir al concierto, el señor Duke fue agasajado con un almuerzo por el Ayuntamiento.

En la iglesia de los PP. Jesuítas

Ejercicios espirituales para hombres

A partir de hoy, día 28 al 2 de abril, en la iglesia de los Padres Jesuítas, se celebrarán a las ocho y media de la tarde, Ejercicios espirituales para hombres, dirigidos por el reverendo Padre Alejandro Martínez Sierra, S. J., vicedecano de la Universidad Pontificia de Comillas.

Estos Ejercicios están organizados por las Cofradías del Cristo de la Agonía y de la Inmaculada, por el Apostolado de la Oración, Caballeros de San Ignacio, Círculo Católico de San José y Hermandades de Ejercitantes.

El ministro de Obras Públicas, a San Sebastián

San Sebastián. (Cifra).—El ministro de Obras Públicas, señor Silva Muñoz, llegará mañana, lunes, a esta capital para inspeccionar diversas obras que se realizan dependientes de su Departamento.

Adquiera sus muebles, y todo lo relacionado a la decoración del hogar en

Muebles Lozcano

Peñas Redondas, 14

"LA PALOMA"

LIMPIEZA SUPER-SECO

Lavado de toda clase de ropas

SERVICIO A DOMICILIO

Rapidez y garantía

Santa Lucía, 50 — Teléfs. 27-00-98 y 27-09-95

SANTANDER

Nuestro colega de Gijón, "El Comercio"

Inauguró ayer sus nuevas instalaciones

Asistió el director general de Prensa

Gijón. (Cifra). Han sido inauguradas y bendecidas las nuevas instalaciones y maquinaria del diario "El Comercio". El acto, celebrado a las doce de la mañana ,fue presidido por el director general de Prensa, don Manuel Giménez Quiles, y asistieron el Arzobispo de Oviedo, doctor Tarancón, y las autoridades.

El edificio es de cuatro plantas, está situado en lugar céntrico de la ciudad, y la nueva rotativa tiene cuatro cuerpos y es de fabricación británica.

El Prelado, revestido de pontifical, ofició la ceremonia de la bendición y el consejero delegado de la Empresa propietaria pronunció unas palabras en las que recordó la limpia trayectoria política y patriótica de "El Comercio" a lo largo de sus ochenta y ocho años de vida.

El Arzobispo habló también para decir que "El Comercio" había estado siempre al servicio de la verdad y del bien común. Aludió a la Ley de Prensa, que exige a todos un mayor sentido de la responsabilidad

Por último, el director general de Prensa, señor Giménez Quilez, aludió a la recta línea seguida siempre por "El Comercio" en su dilatada existencia. de su Redacción salieron valores periodísticos de categoría nacional.

Se refirió luego a la trascendencia de la misión del periodista y dijo que tienen mucha importancia las máquinas y el utillaje, pero que por encima de ellas está el hombre con su corazón, con su inteligencia con su rectitud de intención.

Aludió a la trascendencia que se deriva de la Ley de Prensa recientemente aprobada por las Cortes Españolas, y coincidió con el doctor Tarancón en sus apreciaciones sobre la mayor responsabilidad que incumbe al periodista, encargado de servir a la verdad y al bien común y de formar una conciencia y una educación de la sociedad a través de su actividad diaria.

El señor Giménez Quilez se trasladó luego a visitar el diario "Voluntad", de la Prensa del Movimiento, y después celebró una reunión con los miembros de la Asociación de la Prensa de Gijón, con los que mantuvo un cambio de impresiones, y de manera especial sobre aspectos concretos de la Ley de Prensa, próxima a entrar en vigor.

Por la noche, en el expreso regresó a Madrid.

En la mina de oro de Africa del Sur

Continúan sepultados siete hombres

Van rescatados cuatro cadáveres

Carletonville (República del Africa del Sur) (Efe.)—Han sido recuperados los cadáveres de otros tres mineros sepultados a una profundidad de mil ochocientos metros en la mina de oro de Drienfontein, radicada cerca de Carletonville. Con ellos asciende a cuatro el número de cadáveres rescatados.

Otros siete mineros están aún enterrados, y se teme hayan perecido.

Todos los once mineros atrapados en el desprendimiento eran de raza indígena.

Comerciantes Industriales

La «HOJA DEL LUNES» se distribuye por toda la provincia de Santander por medio de una red de 120 corresponsales.

Sus anuncios surtirán el efecto que se desea.

Falleció el rector de la Universidad de Navarra

Madrid. (Cifra).—Ha fallecido esta noche, poco después de las once de la noche, en la Clínica de la Concepción, donde se hallaba internado, don José María Albareda y Herrera, rector de la Universidad de Navarra y secretario de Investigaciones Científicas.

Reunión de Asociaciones Familiares

Bajo la presidencia del subjefe provincial del Movimiento, don Enrique Alonso Pedraja, se reunió en la Jefatura provincial del Movimiento la asamblea plenaria de la Federación de Asociaciones Familiares para proceder a la elección de la nueva Junta provincial.
(Foto Manuel BUSTAMANTE)

La fiesta de los toros

Núñez Lara (grave) y Luis Tabuenca (muy grave), cogidos ayer

Paquirri, Flores Blázquez y Palomo Linares, salieron a hombros

Madrid (Cifra.)— Buena entrada. Plaza, Vista Alegre. Novillos de Hidalgo y Martí, de Villamanrique de la Condesa (Sevilla), de mucha presencia y que dieron buen juego, excepto cuarto y quinto. El sexto dio la vuelta al ruedo.

Antonio Núñez Lara, después de pinchar en hueso dejó una estocada en la que salió prendido, pasando a la enfermería.

Antonio Montes, ovación y vuelta. Mató de estocada y descabello al segundo golpe. En el cuarto de la tarde, que mató por cogida de Núñez Lara, pinchazo y una casi entera. Ovación, una oreja y vuelta. En el quinto, segundo de su turno, mató de tres pinchazos, media y descabello al sexto golpe. Palmas.

Francisco Amado "Curro Perú", de Lima. Oyó dos avisos. En el último, ovación, una oreja y vuelta al ruedo.

Parte facultativo.— El doctor Gómez Lumbreras asistió a Núñez Lara de una herida por asta de toro en la cara postero-interna del tercio superior de la pierna izquierda con una trayectoria de 10 centímetros, llegando al hueco poplíteo e interesando músculos gemelos; y otra en la región glútea en sedal de unos 10 centímetros, que interesa piel, tejido celular y apeneurosis. Pronóstico menos grave. Pasó al sanatorio de toreros.

EN HUELVA.

Huelva (Cifra.)— Novillos de doña Concepción Candau, de Sevilla, buenos.

Luis Tabuenca resultó cogido al dar un lance. Pasa a la enfermería. Mató el novillo Rafael Romero. Ovación y vuelta.

Rafael Romero, en el suyo, dos orejas y dos vueltas al ruedo.

Paco Torres, ovación y petición de oreja.

Manuel Rodríguez, muchas palmas.

Antonio Blanco, muchas palmas

En cuarto lugar actuó el rejoneador Francisco Jacobo Delgado, que cortó una oreja y vuelta al ruedo.

Luis Tabuenca sufre herida por asta de toro a nivel de la fosa izquiorectal izquierda, con dos trayectorias, una hacia arriba y adentro de 20 centímetros, que diseca por completo el recto y otra de 25, hacia arriba y afuera, con grandes destrozos musculares, y schok traumático. Pronóstico muy grave. Fue trasladado a la clínica "18 de Julio".

EN BARCELONA

Barcelona (Cifra.)— Novillada en La Monumental. Ganado de Alvaro Domecq, bien presentados. El primero y último, aplaudidos en el arrastre.

Paquirri, ovación, petición de oreja y vuelta en uno y ovación, dos orejas y dos vueltas en el otro.

Sánchez Bejarano, debutante, ovación y vuelta y ovación.

Palomo Linares, ovación y petición de oreja y ovación, una oreja y paseo en hombros en unión de Paquirri, saliendo así ambos por la puerta grande.

EN MADRID

Madrid (Cifra.)— Novillos de Herederos de Flores Albarrán, bien presentados, pero sin fuerza y blandos de manos.

García Higares torea con suavidad y mata de buena estocada. Descabelló a pulso. Ovación. En el otro, faena vulgar para tres pinchazos y estocada. Silencio.

Pablo Gómez Terrón, valiente. Mata de tres pinchazos, echándose fuera. Estocada y descabello al quinto. División de opiniones. Aplausos al novillo. En el quinto, derrengado, se limita a igualar. Estocada y descabello al segundo golpe. Silencio. Pitos al bicho.

Manolo Sanlúcar, faena valiente aguantando enormemente. Dos estocadas atravesadas, pinchazo y descabello al segundo. Silencio. En el sexto empieza la faena con seis ayudados por alto, ambas rodillas en tierra, que se ovacionaron. Sigue valiente y mata de estocada corta, otra entera y descabello al sexto intento. Silencio.

EN VALENCIA

Valencia. (Cifra).— Novillada picada. Seis reses de Francisca de Mora Figueroa, bravas. Casi lleno.

Paco Puerta, aplausos en el primero y palmas en el otro.

Joaquín Lara "Larita", ovación y vuelta en uno y ovación en el segundo. En la enfermería fue asistido de escoriaciones leves.

Ricardo de la Fabra, ovación, una oreja, vuelta y saludos en uno y aplausos en el último.

EN ZARAGOZA

Zaragoza. (Cifra).— Novillada picada. Reses de don Manuel Alvarez y Hermano, de Los Barrios (Cádiz). Cumplieron.

"Tinín", ovación, oreja, petición de la otra y vuelta en uno, y ovación en el otro.

"Macareno", aplausos y saludos en uno y ovación, una oreja y petición de la otra en su segundo.

Florez Blázquez, ovación, y ovación, dos orejas, dos vueltas y salida a hombros en el último.

Los tres diestros dieron la vuelta al ruedo al final.

EN ZAMORA

Zamora. (Cifra).— Inauguración de la temporada. Ganado de la Marquesa de Bonanaro, bravo.

"Joselete" mata al segundo intento de una buena estocada. Ovación, una oreja, vuelta, saludos. En su segundo, estocada y dos pinchazos. Aplausos.

José Bartolomé, en su primero, una entera. Ovación, oreja, vuelta y saludos. Al último, faena magnífica. Mata al tercer intento. Ovación y oreja.

EN SAN SEBASTIAN DE LOS REYES

San Sebastián de los Reyes, Madrid. (Cifra).— Inauguración de la temporada. Seis novillos de Salvador Guardiola, bravos y aplaudidos en el arrestre. Al tercero, vuelta al ruedo.

Rafael Astola, ovación y aplausos.

José Rivera "Riverita", pitos y silencio.

Paquito Ceballos, ovación, una oreja, vuelta y saludos y ovación.

EN ALCALA DE GUADAIRA

Alcalá de Guadaira, Sevilla. (Cifra).—Novillada con picadores. Buena entrada. Seis novillos de José Navarro, bravos.

Antonio Ruiz "El Barquillero", oreja y vuelta y dos vueltas y saludos en el otro.

Fernando Tortosa, ovación, una oreja, petición de otra y vuelta y ovación y saludos en el otro.

Antonio Bejarano oyó un aviso en el primero. En el otro, oreja y vuelta a hombros.

Mantequería La Madrileña Fiambres

Santa Clara, 1 — Teléf. 226115

Frutería

Castelar, 49 — Teléf. 270789

LOS MAS SELECTOS ARTICULOS Y A LOS MEJORES PRECIOS

Especialidad en jamón de Jabugo

¡ATENCION, SANTANDER Y PROVINCIA!

Ocasión única en el año para renovar su **lavadora vieja**

Radiovisión

Rualasal, 7

Le ofrece por ella sea cual fuere su estado **1.099 ptas.**

A cambio de adquirir UNA LAVADORA NUEVA

entre un gran surtido de diferentes estilos y precios, con garantía total de primeras firmas nacionales.

¡SOLO DURANTE EL MES DE MARZO!

ULTIMOS DIAS

RADIOVISION

Rualasal, 7 — SANTANDER

ATLETISMO

Dos records mundiales y dos de Europa en el primer encuentro europeo en pista cubierta

Areta a la final en triple salto

Dortmund. (Alfil).—Unos doscientos atletas de 21 países han iniciado hoy el primer encuentro europeo de Atletismo en pista cubierta.

Esta primera reunión europea está considerada por la Federación Internacional de Atletismo amateur como un ensayo con vistas al establecimiento de unos campeonatos europeos regulares de atletiesmo cubierto.

Entre otros resultados registrados figuran los siguientes:

Lanzamiento del peso (femeninos): Margarita Gummel (Alemania Oriental), 17,30 metros.

Triple salto (masculinos): Serban Ciochina (Rumania), 16.43 metros (mejor marca europea).

60 metros vallas (femeninos): Irina Press (Rusia), 8" 1/10.

60 metros (masculinos): Berry Kelly (Inglaterra), 6" 6/10.

5, J. Magariños, España, 6,8.

60 metros, vallas (masculinos): Eddy Ottoz (Italia), 7" 7/10 (récord europeo en pista).

Salto de longitud (femenino): Tatiana Tchelkanova (Rusia), 6,73 (récord mundial en pista cubierta).

800 metros (masculinos): Carroll (Irlanda), 1'49" 7/10.

4, Alberto Esteban, de España, en 1-51-3.

Salto con pértiga: Blisnezov (Rusia), 4.90 metros.

5, Ex aequo: Consegal (España) y Schiprowski (Alemania Occidental), 4.40 metros.

800 metros (femeninos): Sussa Szabe-Nagy (Hungría), 2' 7" 9/10 (récord mundial en pista cubierta).

OTROS RESULTADOS

En la prueba de los 1.500 metros, el atleta español González se clasificó en octavo puesto, con un tiempo de 4'6" 4/10.

Relevos 4 por 2 vueltas (cada vuelta tiene 160 metros), Alemania Occidental, 2/30"1/10.

Salto de longitud (masculino): Igor-Ter-Owanesian (Rusia), 8.23 metros (récord mundial en pista cubierta).

4, Luis Felipe Areta, de España, 7,69.

ARETA, A LA FINAL DE TRIPLE SALTO

Dortmund. (Alfil).—El atleta español Luis Felipe Areta se ha calificado para la final de la prueba de salto de longitud del primer encuentro europeo de Atletismo en pista cubierta, al registrar una marca de 7,85 metros en las eliminatorias.

MOTO CROSS

Viktor Arbekov (ruso), ganador del V Gran Premio de España, puntuable para el campeonato mundial

Julio Poncela se clasificó en décimoquinto lugar

Barcelona. (Alfil).—Esta mañana, organizado por la Peña Motorista 10 por Hora, se ha disputado el V Gran Premio de España de Motocross, puntuable para los campeonatos mundiales de la categoría de 250 c. c., en la que han participado los más destacados ases de la especialidad. Se ha proclamado vencedor, a lo gran campeón, el poseedor actual del título mundial de la categoría, el ruso Viktor Arbekov.

50.000 ESPECTADORES

Unas cincuenta mil personas presenciaron la disputa de la primera prueba puntuable para el Campeonato del mundo en la categoría de 250 c. c. en la que han participado cuarenta corredores, representantes de Alemania Occidental, Alemania Oriental, Austria, Bélgica, Dinamarca, Finlandia, Francia, Inglaterra, Italia, Suecia, Suiza, Rusia y España, con la participación de la casi totalidad de campeones nacionales.

La victoria se dirimía a través de la disputa de dos mangas de quince vueltas cada una al circuito de 1.650 metros. El corredor ruso ha sido indiscutiblemente el vencedor de las dos mangas.

En la primera se inicia con un espectacular codo a codo entre Arbekov, con "C. Z" y el subcampeón mundial, el belga Joel Roberts, con la misma marca. No tarda el ruso en despegarse del corredor belga, quien en el transcurso de la vuelta 17 se retira. La lucha por el segundo y tercer puesto se dirime con toda ferocidad entre el sueco Torten Hallman y el inglés Don Rickman, que se resuelve a favor de este último.

Magnífica la actuación de los pilotos Pedro Pi "Montesa", y Oriol Puig Bulto, "Bultaco", campeón y subcampeón de España, respectivamente, que logran clasificarse en séptimo y sexto puesto, respectivamente.

CRONOMETRAJE OFICIAL — RELOJ SUIZO — **FESTINA**

LA SEGUNDA MANGA

La segunda manga se inicia también con una fuerte reacción. Ya de salida es el corredor ruso Arbekov quien toma el mando de la prueba y ya no abandona la primera posición hasta que se ha llegado al fin de carrera.

Las clasificaciones finales han sido:

1. Viktor Arbekov, Rusia, 2 puntos.
2. Torsten Hallman, Suecia, 5 puntos.
3. Don Rickman, Inglaterra, 6 puntos.
4. Fritz Betlzbacher, Alemania Occidental, 11 puntos.
5. Oriol Puig Bulto, España, 14 puntos.
6. Pedro Pi, España, 17 puntos.
7. Erwin Schnider, Alemania Occidental, 21 puntos.
8. Kurts Stetzinger, Austria, 22 puntos.
9. Brian Wade, Inglaterra, 23 puntos.
10. José Sánchez, España, 26 puntos.

PRUEBA NACIONAL

Entre manga y manga de la prueba internacional se ha disputado una prueba nacional, para máquinas de 125 c. c. ,en la que se ha adjudicado el triunfo el bilbaíno Jesús M. Mendivil, con Bultaco, que ha sumado en la clasificación final la suma de dos puntos, seguidos de J. A. Soler, con 4; Quesada, con 6, hasta ocho clasificados, de los doce que salieron a disputar la primera manga.

Coruña y Hércules ascienden a Primera División

En el Nou Camp se adelantó el Madrid, pero terminó perdiendo ante el Barcelona

El Atlético de Madrid vuelve a aventajar a los madridistas en cabeza de Primera

EL ATLETICO DE MADRID DERROTO A LA U. D. LAS PALMAS

Madrid (Alfil.)— Atlético de Madrid, 2-U. D. Las Palmas, 0.

El Atlético de Madrid ha vencido esta tarde a la Unión Deportiva Las Palmas por dos goles a cero.

Arbitró el colegiado señor Birigay y las alineaciones fueron:

Las Palmas: Ulacia; Martín, Tonono, José Luis; Castellano, Niz; Juan Luis, Oscar, Gilberto, Guedes y Vegazo.

Atlético de Madrid: Madinabeytia; Colo, Glaría, Rivilla; García, Calleja; Ufarte, Luis, Jones, Adelardo y Collar.

LOS GOLES.— Ambos tantos fueron marcados en el primer tiempo. Abrió el marcador el Atlético a los seis minutos por mediación de Jones. La jugada nació en Rivilla, que pasó a Adelardo y éste a García, quien hizo una entrega raseando la pelota en profundidad hacia Jones. El ariete rojiblanco controló el balón y disparó raso y cruzado, batiendo a Ulacia.

El segundo gol se produjo a los 21 minutos. Adelardo envió una pelota al centro, acudiendo Luis al remate. Abanzó la pelota y disparó, pero el balón rebotó en Castellano y salió rechazada hacia Jones, que, en situación de ofside marcó el gol. Situación que quedó invalidada por llegarle la pelota de un jugador contrario, haciendo legal el tanto.

A los 12 minutos del segundo tiempo se anuló un gol de Luis por fuera de juego del mismo jugador.

Las Palmas inició el partido también en esquema de 4-2-4, pero no hubo de replegarse ante la constante ofensiva del Atlético. En la segunda parte, el Atlético amainó su ofensiva fiado en su ventaja y su indudable superioridad y el interés del juego decayó grandemente, animándolo a ráfagas Ufarte, Collar, Adelardo y Jones.

Arbitraje discreto del señor Birigay.

EL SEVILLA DEJA AL BETIS EN DRAMATICA SITUACION

Sevilla. (Alfil).—Betis, 1; Sevilla, 2.

Alineaciones.

Betis: Vega; Muntaner, Ríos, Antón; Azcárate, Frasco; Landa, Mateos, Ansola, Quino, y Rogelio.

Sevilla: Rodri; Eloy, Costa, Revellón; Cardo, Felo; Velasco, Dieguez, Cabral, Suárez y Román.

Arbitró el señor Gardeazábal en una actuación muy discutida.

Por tratarse el partido de una confrontación entre eternos rivales regionales y dada también su transcendencia, el estadio Villamarín ha registrado un gran lleno.

A los dieciocho minutos se registra un contraataque sevillista y Román consigue marcar el primer gol para los blancos. Los jugadores béticos esperaban que el señor Gardeazábal hubiese cortado el juego por estimar que se había producido falta previa. Un minuto más tarde Mateos lanza un disparo desde fuera del área que sale fuera. A los veintidós Rodri detiene otro buen disparo del mismo jugador. Una nueva situación de peligro llega para el marco bético que neutraliza Vega. El empate se produce en una preciosa jugada de Mateos y Quino con posterior cesión a Ansola que lleva el balón a la red. A los treinta y cuatro minutos Antón lanza un fuerte cañonazo que es detenido por el portero sevillista cuando el gol parecía asegurado. A los treinta y tres son expulsados del terreno de juego Cabral y Rogelio por juego violento después de que el encuentro quedó supendido unos momentos. Finalizaba el primer tiempo cuando el Betis es castigado con penalty. Felo saca la falta y marca el segundo tanto que pone el marcador en dos uno que habría de ser el resultado definitivo.

Reanudado el encuentro el Sevilla cede córner que lanza Antón y el remate de Mateos se estrella contra el palo. A los veintiún minutos, Vega arriesgando mucho, evita un gol. Poco después Román tira un chut muy esquinado y el portero bético realiza una sensacional parada. Hay minutos de dominio sevillista, pero vuelve a presionar el Betis. Ansola, a los treinta y nueve minutos desperdicia una oportunidad, empalmando un cabezazo, pero el balón es detenido por el travesaño. El Betis mantiene la presión hasta el último minuto.

A todo lo largo de la segunda parte se ha mantenido un duelo entre las líneas delanteras béticas y la defensa sevillista, que se ha mostrado muy segura.

REPARTO DE PUNTOS EN MESTALLA

Valencia (Alfil.)— Valencia, 0-Zaragoza, 0.

Alineaciones: Valencia: Zamora; Tatono, Mestre, Toto; Roberto, Paquito; Poli, Sánchez-Lage, Guillot, Urtiaga, Muñoz.

Zaragoza: Goicoechea; Irusquieta, Santamaría, Isasi; Pepín, Violeta; Mayoral, Santos, Marcelino, Villa y Sigi.

Arbitró el colegiado andaluz, Sánchez Ríos, discreto.

El partido, en su conjunto, ha tenido una primera parte bastante buena y una segunda muy aburrida, sin interés, salvo los primeros minutos. El Valencia ha producido penosa impresión, vista la incapacidad de su delantera. En el Zaragoza se observó una pasividad como si estuviera más pendiente del partido que jugará el próximo miércoles correspondiente a la Copa de Ferias.

Han destacado por el Valencia, Zamora, Mestre y Toto. Por el Zaragoza, Villa, Sigi, Violeta y Santamaría.

REPARTO DE PUNTOS EN PONTEVEDRA

Pontevedra (Alfil.)— Pontevedra, 1-Elche, 1.

Alineaciones: Pontevedra: Beltrán; Azcueta, Batalla, Cholo; Calleja, Vallejo; Fuertes, Martín Esperanza, Cerezuela, Neme y Odriozola.

Elche: Pazos; Verdú, Iborra, Canos; Nico, Llompart; Casco, Vavá, Lezcano, Romero y Villapunt.

Arbitró el colegiado valenciano señor Segrelles, que estuvo regular.

Presenció el encuentro el seleccionador nacional de fútbol.

El partido ha resultado muy interesante por cuanto los dos equipos se entregaron abiertamente desde el primer momento a un juego de buena factura, aun cuando en el Pontevedra hubiera bastantes desaciertos.

En esta primera fase se sacaron cinco córners contra la portería de Pazos, lo que refleja la mayor efectividad del equipo pontevedrés que, a los 25 minutos, conseguía su único gol, producto de una combinación entre Cerezuela y Odriozola, que terminó con centro del extremo a la cabeza de Fuertes, quien, cogiendo descolocado a Pazos, envió el balón a la red.

En el segundo tiempo la tónica de juego fue la misma, es decir, dominio alterno, pero, sin embargo, el Elche se empleó con mejor táctica que los locales, en los que los fallos se multiplicaron, pese a lo cual consiguió mantener el dominio equilibrado. Cuando ya se esperaba el triunfo del Pontevedra, en el minuto 40, el árbitro castiga al Pontevedra con una falta en el borde del área, que sacada por Vavá origina un gran barullo ante la portería local que finalmente resuelve Lezcano de un tiro por bajo, del que consigue batir a Celdrán.

ALEGRIA POR EL TRIUNFO MALLORQUI

Palma de Mallorca (Alfil.)— Mallorca, 3-Atlético de Bilbao, 1.

Alineaciones: Mallorca: Rovira; Doro, Bolao, Domenech; Tini, Iguarán; Rovira II, Román, Héctor Núñez, Vergara, Molina.

Atlético de Bilbao: Iribar; Meltzer, Etura, Senarriaga; Zorriqueta, Larrauri; Arieta II, Uriarte, Ormaza, Rojo, Argoitia.

Arbitró el señor Martín Alvarez con algunos errores.

El primer gol del Mallorca fue conseguido por Vergara a los 32 minutos de la primera mitad, con un tiro fuerte y colocado desde fuera del área.

A los 22 minutos del segundo tiempo, después de un córner con varios rechaces defectuosos de la defensa mallorquinista, Ormaza, de fuerte disparo, establece el empate a uno. A los 36, Vergara, desde fuera del área, en avance personal, logra de un tiro impresionante el segundo gol local, acogido con alegría por los espectadores. A los 43 minutos llega un avance por el área derecha y, también Vergara, marca el tercer gol, que establecía el 3-1 definitivo.

El encuentro ha tenido emoción y ha sido muy disputado por el Atlético, que ha jugado con voluntad y empeño en peligrosos contraataques.

EL CORDOBA, AL VENCER AL ESPAÑOL, ELUDE TODO PELIGRO

Córdoba (Alfil.)— Córdoba, 2-Español, 1.

Alineaciones: Córdoba: García; Rafaelín, Simonet, López; Martí, Costa; Benítez, Jara, Juanín, Martínez y Cabrera.

Español: Carmelo; Juan Manuel, Mingorance, Alvarez; Sábate, Riera; Amas, Ramírez, Idígoras, Rodilla y José María.

Arbitró el colegiado señor Bueno, discreto, aunque tuvo el desacierto del penalty con que castigó a los locales.

A los 23 minutos del primer tiempo, y como consecuencia de una falta sacada por Juan Manuel, Amas evade la vigilancia de la defensa local, se interna y lanza un tiro cruzado cuando García iniciaba la salida, marcando el tanto catalán. A los treinta y siete minutos se escapa Benítez que centra, rechaza Carmelo y Alvarez, en su intento de alejar el peligro, cede el balón a Juanín, que lo envía al fondo de la red. Cuatro minutos más tarde Benítez es derribado dentro del área cuando se disponía a centrar. El árbitro pita penalty en medio de una gran protesta de los jugadores españolistas El castigo lo lanza Juanín, que lo convierte en el tanto de la victoria.

Con su victoria de esta tarde frente al Español el Córdoba ha eludido prácticamente el peligro del descenso a la Segunda División.

MUCHA EMOCION EN SABADELL

Sabadell. (Alfil).—Sabadell, 3; Málaga, 2.

Arbitró el partido, con el graderío de la Cruz Alta lleno a rebosar, el señor Ortiz de Mendi-

(Pasa a novena página)

Descienden Baracaldo, Hospitalet, Melilla y Badajoz, y promocionan a Tercera, Langreo, Europa, Constancia y Ceuta

Grupo vasco-montañés de Tercera División: campeón Gimnástica y subcampeón Rayo

Una jornada falta para la terminación de la Liga y nada hay decidido en Primera División.

Con su derrota de ayer en el Nou Camp, el Madrid es rebasado por el Atlético de Madrid con un punto. Las espadas quedan en alto, pues, para la jornada final. En ésta el Madrid jugará en su campo contra el Mallorca y el Atlético de Madrid, en Sarriá, contra el Español.

Tampoco está decidida la cola, dado el elevado número de equipos comprometidos en la misma.

En Segunda División, grupo Norte, campeón el Coruña, asciende a Primera División.

La promoción de ascenso se ventilará entre el Celta y el Gijón.

Descienden a Tercera Baracaldo y Hospitalet; promocionarán para defender su permanencia Europa y Langreo.

Grupo Sur: Campeón, el Hércules, con ascenso automático a Primera División.

Valladolid, Granada y Algeciras son los equipos máximos aspirantes a la promoción a Primera.

Descienden Melilla y Badajoz y promocionarán para la permanencia en Segunda Ceuta y Constancia.

Tercer grupo de Tercera División: Campeón, Gimnástica de Torrelavega.

Subcampeón, Rayo Cantabria.

Descienden automáticamente San Vicente y Cultural de Guarnizo.

El Celta perdió ayer ante el Europa

Para poder promocionar a Primera tendrá que esperar a la última jornada de la Liga

EL CORUÑA RETORNO A PRIMERA

Barcelona.—Condal, 2; Coruña, 2.

Arbitró el colegiado señor Serrano, santanderino, sin complicaciones.

Alineaciones:

Condal: Nadal; Borrás, Gensana, Navarro; Ruiz, Mur; Albert, Mas, Fellú, Martí y Gonzalo.

Coruña: Joanet; Lariño, González Domínguez; Santos, Manolete; Gauyon ,Laoruda, Chapela Escolá y Ribada.

A los 12 minutos, en un pase de profundidad de Santos, Chapela inaugura el marcados. Un minuto antes de terminar este período, Albert establece la igualada.

En la segunda parte el juego decayó sensiblemente, a los 21 minutos, un sorprendente tiro de Chapela, desde fuera del área establece nueva ventaja para los gallegos. Por último, cuatro minutos más tarde, Albert, en posición dudosa, establece el empate definitivo.

A la conclusión del encuentro, el Coruña fue despedido con muchos aplausos por su buen encuentro y merecido reingreso en la División de Honor.

VICTORIA DEL GIJON

Gijón. (Alfil).—Real Gijón, 2; Badalona, 1 (primer tiempo, 2-1).

Alineaciones:

Real Gijón.—García - Cuerco; Lastra, Alonso, Medina; Alberto, Eraña; Montes, Del Cueto, Novoa, Pocholo y Abengual.

Badalona: Manoli; Torres, Pegaso, Pedrín; Barnills, Medir; Taulat, Aramendi, Carbonell Planells y Romea.

Arbitró el colegiado gallego señor Orellana, que estuvo calamitoso, Poco público y tiempo caluroso.

A los siete minutos de juego se castiga al Badalona con una falta que saca Eraña, muy templada, y Novoa, de cabeza, remata a las mallas ante la pasividad del portero y la defensa.

A los doce, en un ataque del Gijón, el árbitro pita una falta inexistente contra los locales, y como consecuencia de ella centra el extremo izquierda Romea, y Planell, también de cabeza, establece el empate.

A los 37 se lanza un córner contra el Badalona, lo saca Abengual y Pocholo remata flojo a la red.

El partido se caracterizó por su aburrimiento total.

EL CELTA PERDIO EN BARCELONA

Barcelona. (Alfil).—Europa, 2; Celta, 0.

Arbitró el señor Tejerina, y los equipos fueron:

Europa: Papols; Camacho, Alfonso, Llaberia; Martín, Duró; Elizondo, Salud, Díaz, Chancho y Fariñas.

Celta: Ibarreche; Pedrito, Las Heras, Herminio; Sánchez, Téllez; Labandera, Ramos, Abel, Silvestre y Suco.

A los 57 minutos Fariña, a pase de Duró, marca el primer gol.

A los 79, Camacho se interna y aprovechando la salida de Ibarreche, tira cruzado y marca el segundo tanto.

El primer tiempo fue de mal juego por parte del Europa.

Tras el descanso, la decoración cambió por completo. El Europa jugó muy bien, abriendo brechas en la cobertura céltica. La victoria fue merecida por la mejor calidad del Europa sobre un Celta que pasó inadvertido por su juego.

EL OVIEDO PERDIO EN GARELLANO

Bilbao. (Alfil) —Indauchu, 3; Oviedo, 1.

Bajo las órdenes del colegiado gallego señor Otero, que ha estado bien, los equipos se alinearon así:

Indauchu: Chomin; Uribarri, Villa, Rico; Pascual, García, Urquijo, Gallastegui, Gárate, Abásolo y Munuce.

Oviedo: Alarcia; Juan Manuel, Datzira, Marigil; Ribo, Icazuriaga; Elósegui, Manolet, Matute, Calleja y Maxi.

A los 27 minutos, Gallastegui para con el pecho un centro de Munuce y logra enviar un tiro muy fuerte que representa el primer gol para el equipo indauchutarra.

Con el uno-cero se llega al descanso. A los 18 minutos de la segunda parte, Calleja al sacar muy bien un libre directo logra el empate. Pero a los 27 minutos Gallastegui tira sobre la marcha, rechaza Alarcia, y Gárate, que seguía la jugada, empuja el balón suavemtente a la red. Era el definitivo dos a uno.

Han destacado en el Oviedo el portero Alarcia, muy por encima de sus compañeros, y tras él, Elósegui. Icazuriaga y Manolet en la segunda mitad.

Por el Indauchu, los mejores han sido Villa, Gárate y Abásolo.

EL HOSPITALET, A TERCERA

Burgos. (Alfil). — Burgos, 4; Hospitalet, 2.

Alineaciones:

Burgos: Payno; Astorga, Zamora, Loils; Sistiaga, López; Angelín, Pita, Sein, Llago y Chovi.

Hospitalet: Ramos; Rubio, Zamacona, Aparicio; Mesones, Roger; Portoles, Ventisca, Balta, Clota y Balcells.

Arbitró, bien, el colegiado asturiano señor Gutiérrez.

El primer tiempo fue de dominio alterno y en el segundo el Burgos fue superior.

A los 34 minutos, Balcells abrió el marcador a favor del Hospitalet.

A los 7 de la continuación, An- Cuatro minutos más tarde, los gelín logra el empate a uno. catalanes cobran otra vez ventaja con un tiro flojo de Balcells.

A los 22, Sein remata un cór- y a los 12. Llago empata a dos. ner y consigue el tercer tanto burgalés y, finalmente, a los 34, el mismo ugador obtiene el cuarto y último tanto de los locales.

FACIL VICTORIA DEL LERIDA SOBRE EL LANGREO

Lérida (Alfil.)— Lérida, 2-Langreo, 0.

Vallejo, de fuerte disparo, cuya trayectoria desvía un defensa del Langreo, marca el primer gol de la tarde a los 12 minutos.

A los 13 minutos de la segunda mitad un nuevo gol del Lerida, por medio de Mancenido, a la media vuelta, al recibir un matemático pase de Lozano. Con el 2-0 en el marcador, el equipo leridano recupera su aplomo y juego, con más inteligencia esporádicamente, con la intención de mejorar el resultado, y con esta alternativa se llega al final del encuentro.

LA REAL GANO AL OSASUNA

San Sebastián (Alfil.)— Real Sociedad, 2-Osasuna, 0.

Alineaciones: Real Sociedad: Arriaga; Iguarán, Martínez, Ormaechea; Arzac, Maiztegui; Beitia, Eceiza, Arregui, Alfonso y Mendiluce.

Osasuna: Luquin; Not, Ederra, Aguirre; Santamaría, Eloy; Astrain I, Sertucha II, Fanjul, Zabalza y Arenaza.

Arbitró el colegiado Urrestarazu, que estuvo bien.

Con tarde primaveral terreno de juego en buenas condiciones y oportunidades de hacer gol, que no aprovecharon.

A los tres minutos del partido, la Real Sociedad consiguió el primer tanto, obra de Eceiza Maiztegui sacó un castigo que cabeceó Arzac al palo, y el rechace lo empalmó el interior de volea. Fue un gran gol.

No se marcaron más tantos en esta parte, aunque el Osasuna tuvo su mejor oportunidad en el minuto cinco sólo ante Arriaga, cuando corría el volante navarro Eloy que, al parecer, se lesionó en un brazo y se retiró para no reaparecer ya en el resto del partido.

En la segunda parte, pese a la inferioridad numérica, el Osasuna continuaba luchando en busca del empate. A los cuatro minutos Eceiza, rematando de cabeza una falta sacada por Beitia, estableció el definitivo 2-0.

López Rodríguez, vencedor absoluto de la Challenge Drink Catalana

Errandonea y Glaesges, ganadores ayer

CRONOMETRAJE OFICIAL — RELOJ SUIZO — FESTINA

Barcelona. (Alfil). — Se ha disputado la quinta y última carrera que compone la «IV Challenge Drink» del ciclismo catalán, en el Cirucito de Montjuich.

Estaba dividida en dos mangas. La primera contra reloj, individual, a una vuelta al circuito, en la que venció el campeón de España de persecución, José María Errandonea, en 5 minutos y 8 segundos.

La segunda era en línea, con 12 vueltas, que totalizaban 48 kilómetros.

Las vueltas pares eran puntuables para el Premio Montaña, que se adjudicó Echevarría.

Esta segunda manga fue ganada por el alemán Glaesges en una hora, 17 minutos y 32 segundos.

El vencedor absoluto de la «Challenge Drink» ha sido José López Rodríguez.

CLASIFICACIONES

Vuelta circuito reloj:
Errandonea, 5-08.
Gabica, 5-18.
López Rodríguez, 5-24. Hasta 46 clasificados.

Sector línea:
Glaesges, 1-17-32.
Uribezubia.

Momeñé.

Metas volantes: Uribezubia, 7 puntos.

Por equipos: Fagor, 23.

Premio Montaña: González, 9 puntos.

Jersey verde: López Rodríguez.

Clasificación final: López Rodríguez, 114 puntos; Gómez del Moral, 106, y Lasa, 64.

Por agredir Perurena a Sagarduy y repeler éste la agresión, fueron excluídos de la carrera.

La quiniela ganadora

CORDOBA - ESPAÑOL	1
PONTEVERHA - ELCHE	x
SABADELL - MALAGA	1
BARCELONA - REAL MADRID	1
AT. MADRID - LAS PALMAS	1
MALLORCA - AT. BILBAO	1
BETIS - SEVILA	2
SANTANDER - BARACALDO	1
LERIDA - U. P. LANGREO	1
INDAUCHU - OVIEDO	1
R. SOCIEDAD - OSASUNA	1
MURCIA - AT. CEUTA	1
MELILLA - CONSTANCIA	1
BADAJOZ - LEVANTE	2

Reservas:

VALLADOLID - ALGECIRAS	x
CADIZ - RECREATIVO HUELVA	1

600 plazas · Sin título
Más de 64.000 pesetas

Se han convocado oposiciones para cubrir 600 PLAZAS DE POLICIAS ARMADOS, entre varones de 21 a 30 años, que hayan cumplido o estén a punto de terminar el Servicio Militar, y cuya talla mínima sea de 1,700 metros. Exámenes en Burgos y en otras capitales. EJERCICIOS ELEMENTALES, QUE PUEDE PREPARAR EN SU PROPIO DOMICILIO. Más de 64.000 pesetas puede usted estar ganando de aquí a unos cortos meses. Clases orales y por correspondencia. Autorizado M. E. N. 115. PIDANOS CON URGENCIA, antes del 3 de abril: CONVOCATORIA, PROGRAMA, INSTRUCCIONES COMPLETAS Y MODELO DE INSTANCIA, adjuntando sellos de correos por cinco ptas. ACADEMIA CABALLERO. Calle Santa Bárbara, 4. Apartado 4.087. — MADRID-10.

Profesionales

A. COBO GARCIA
Garganta, nariz y oídos.
(Audiología)
HERNAN CORTES, 15, entresuelo.

RICO VAZQUEZ
Corazón y Medicina Interna
Calderón de la Barca, 15-1.º
Teléfono 22-23-70
Solicite hora de Consulta.

ANICETO BLASCO
ENFERMEDADES DE LOS NIÑOS
RAYOS X
Calvo Sotelo, 6, octavo.

Félix Sandoval
Cirugía infantil
Calderón de la Barca, 18, 6.º izqda.

Angel García Acha
OCULISTA
Plaza de los Remedios, 2.

J. G. de la Huebra
MEDICO RADIOLOGO
RAYOS X — ELECTROLOGIA
Diagnóstico y tratamiento.
C. de la Barca, 18, 2.º (frente al Hotel México). — Teléfono 22-51-40

BUENO — ODONTOLOGO
Rualasal, 22 — Teléf. 223193

J. IÑIGO
OCULISTA
PASEO DE PEREDA, 1

ROMERO RAIZABAL
DENTISTA
RUALASAL, 23, primero centro.

J. M. VILLEGAS
Médico — Análisis clínicos.
Pasaje de Peña, 1 — Teléf. 221651

A. L. PEREA
HUESOS Y ARTICULACIONES
PELAYO, 2 (edificio Gran Cinema)
Teléfonos 234164 y 231241

GERARDO MARTINEZ
PRACTICANTE
Lealtad, 8, segundo izquierda.
Teléfono 225517

DR. RUIZ LLOREDA
GARGANTA — NARIZ — OIDOS
CIRUGIA ESTETICA
LEALTAD, 12, 3.º — Teléf. 229102

Dr. Solís Navarro
RAYOS X
ELECTRICIDAD MEDICA
RADIOTERAPIA
Radium-Radat (Microondas)
J. DE HERRERA, 3 — TEL. 223239

CALLISTA Balbás
Plantillas ortopédicas
Podogramas.
GARMENDIA, 1 — Teléfono 221489

Jesús Sanmartín Polanco
NIÑOS
J. A. Sanmartín Polanco
CORAZON
MEDICINA INTERNA
CADIZ, 4, segundo
Teléfonos 228728 y 233295

Callista Martínez
Recibe de 10,30 a 12,30 y de 4,30 a 6,30.
Queda suprimida la reserva de horas.
J. DE HERRERA, 3 — TEL. 223877

J. J. ORTIZ HAZAS
Amós de Escalante, 10, 3.º
Teléfono 22-75-27.

FERNANDO ESTRAÑI
Sistema nervioso.
CASTELAR, 1 — Teléf. 270248

J. UBALDE MERINO
SISTEMA NERVIOSO
MEDICINA PSICOSOMATICA
PSICOTERAPIA
Horas convenidas: Teléf. 883235.
LEALTAD, 20, 3.º centro.
SANTANDER

Dr. García Mata
Suspende su consulta hasta el día 11 de abril.
Se ruega soliciten día y hora de consulta. - Telfs. 22-70-40 y 27-06-65.

ALVARO VIDAL
Medicina interna — Rayos X
Paseo de Pereda, 37 - Teléf. 223209

Andrés García de Tuñón
RIÑON - VEJIGA - PROSTATA
ISABEL II, 32
Teléfono 226365

F. Fonseca Pigazo
MEDICO ODONTOLOGO
Santa Clara, 10. — Teléfono 228621

BUSTAMANTE
ODONTOLOGO
Juan de Herrera, 21 — Tel. 238192

Ramón Barceló de la Calzada
OCULISTA
Hernán Cortés, 1 — Teléf. 222535

Dres. Vallina y Carra
Rayos (diagnóstico) Radioterapia
Radium Ultrasonidos
Electricidad Médica.
CALVO SOTELO, 5 — TEL. 223536

DR. MORALES DORIEGA
SISTEMA NERVIOSO
Consulta de 11 a 1.
Sanatorio del Doctor Morales.

MANZANO — Odontólogo.
Director de la Clínica Militar.
CADIZ, 1, 3.º, esquina estaciones.

Practicante LARIOS
DIARIA DE 1 A 3 Y 8 A 10
A. TOLEDO, 7 — TELEF. 223080

C. LOPEZ-DORIGA
APARATO DIGESTIVO
LEALTAD, 18
Teléfonos 228300 y 228081

RUIZ ABAD
ODONTOLOGO
(Edificio «Calzados Pakar»)

JOSE M. CARBALLIDO
CORAZON Y PULMON
Isabel II, 16 — Tel. 228791 y 229372

F. Pardo Villa
Especialista de corazón.
LEALTAD, 6 — TELEF. 226050

Servicio RENAULT
José Vidal de la Peña
PLAZA DE NUMANCIA — TELEFONO 26[illegible]
LA MAS MODERNA INSTALACION PARA LA ATENCION Y SERVICIO DE CUANTO PRECISE SU «RENAULT»

Atención Señora
MUEBLES ECONOMICOS
Muebles Perojo
MUEBLES DE ENCARGO
Muebles Perojo
MUEBLES DE LUJO
Muebles Perojo
Precios sin competencia
Crucero de Muriedas
(Junto parada trolebús)

Desayune en Munich
TOSTADA O CUALQUIER PIEZA DE BOLLERIA CON MANTEQUILLA Y MERMELADA, CAFE O CHOCOLATE
por 10 pesetas
ESPECIALIDAD EN PLATOS COMBINADOS
Visite Munich
Lealtad, 13 - Santander

KOSMANT
JOYERIA - RELOJERIA
EXTENSO SURTIDO EN PULSERAS, COLLARES DE PERLAS CULTIVADAS DESDE
800 pesetas
RELOJES PARA SUBMARINISTAS DESDE
550 pesetas
LEALTAD, 3 — TELEFONO 22-43-50 — SANTANDER

¡¡TRANSPORTISTAS!!
¡¡AUTOMOVILISTAS!!
Pongan en su coche o camión
RECAMBIOS Y PALIERES IRIMO
¡Duraderos, seguros... garantizados!
Distribuidor exclusivo para Santander y provincia:
Recambios ALONSO
(ANSELMO ALONSO)
Isabel II, 12 — Santander
IRIMO, el palier que AGUANTA

AHORRE DINERO Colocando en su SEAT un motor

Perkins 4/99 (49.500 pesetas)

EL MOTOR DIESEL IDEAL PARA AUTOMOVILES DE TURISMO
4.000 r. p. m.—11 CV. fiscales—44 CV. al freno.—6,5 litros de gas-oil 100 kms.
Silencioso. – Sin vibraciones. – Seguro. – Rápido. – Potente.
Entregas inmediatas. – FACILIDADES
JESUS ORTIZ — GARAJE MONTAÑA

LIANA

PLAZA PORTICADA
Teléfono 22-37-99
CUATRO CAMINOS
Teléfono 23-48-82
SAN JOSE, 16
Teléfono 22-90-82

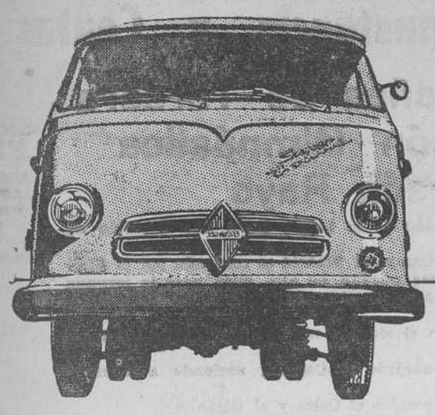

NUEVO

SUPER BORGWARD

- Motor Perkins 62 H. P.
- Embrague Borg & Beck
- Caja cambio ZF Alemana
- Puente delantero reforzado
- Amortiguación carreteras todo orden
- Cabina panorámica 3 personas
- Cambio al volante y calefacción
- Zona azul, carnet 2.ª

CAMIONES 1.800 kgm carga
FURGONES 9,5 m³ capacidad
MICROBUS 15 plazas
FURGONES "T" 6 plazas conductor y 1.250 kgr.

DISTRIBUIDORES: **GAVESA** San Fernando, 52 - Teléfono 231557-SANTANDER

PRIMERA DIVISION

RESULTADOS

CORDOBA	2 — ESPAÑOL	1
PONTEVEDRA	1 — ELCHE	1
SABADELL	3 — MALAGA	2
BARCELONA	2 — REAL MADRID	1
AT. MADRID	2 — LAS PALMAS	0
MALLORCA	3 — AT. BILBAO	1
VALENCIA	0 — ZARAGOZA	0
BETIS	1 — SEVILLA	2

CLASIFICACION

	G.	E.	P.	F.	C.	P.	CR.
Atlético Madrid	17	8	4	52	20	42	+12
Real Madrid	16	5	6	48	29	41	+13
Barcelona	16	6	8	50	25	38	+ 8
Zaragoza	13	8	8	43	29	34	+ 6
Atlético Bilbao	13	6	10	40	32	32	+ 4
Pontevedra	13	5	11	31	33	31	+ 1
Elche	11	8	10	34	36	30	+ 2
Valencia	11	5	13	39	33	27	— 3
Sevilla	8	9	12	26	38	25	— 3
Córdoba	10	5	14	34	28	25	— 5
Las Palmas	8	8	13	30	38	24	— 4
Español	7	10	12	31	46	24	— 4
Sabadell	10	3	16	30	43	23	— 7
Málaga	8	7	14	23	36	23	— 5
Mallorca	9	5	15	39	50	23	— 7
Betis	7	8	14	35	59	22	— 8

SEGUNDA DIVISION

GRUPO PRIMERO

RESULTADOS

CONDAL	2 — CORUÑA	2
EUROPA	2 — CELTA	0
BURGOS	4 — HOSPITALET	2
SANTANDER	1 — BARACALDO	0
LERIDA	2 — LANGREO	0
INDAUCHU	2 — OVIEDO	1
GIJON	2 — BADALONA	1
REAL SOCIEDAD	2 — OSASUNA	0

CLASIFICACION

	G.	E.	P.	F.	C.	P.	CR.
Coruña	17	7	5	48	18	41	+13
Celta	16	5	8	52	28	37	+ 9
Gijón	15	6	8	66	45	36	+ 6
Oviedo	13	8	8	37	20	34	+ 6
Real Sociedad	13	5	11	50	46	31	+ 1
Burgos	13	5	11	41	40	31	+ 1
Indauchu	14	3	12	47	47	31	+ 1
Condal	13	4	12	54	46	30	
Osasuna	13	4	12	38	40	30	+ 2
Lérida	10	9	10	37	31	29	— 1
R. SANTANDER	10	9	10	36	39	29	— 1
Badalona	12	4	13	29	39	28	
Langreo	10	3	16	37	57	23	— 5
Europa	9	5	15	31	46	23	— 7
Hospitalet	9	0	20	37	63	18	—10
Baracaldo	5	3	21	24	59	13	—15

GRUPO SEGUNDO

RESULTADOS

MURCIA	4 — AT. CEUTA	1
HERCULES	2 — CALVO SOTELO	0
MESTALLA	0 — GRANADA	3
VALLADOLID	2 — ALGECIRAS	2
TENERIFE	1 — RAYO VALLECANO	0
MELILLA	3 — CONSTANCIA	0
BADAJOZ	0 — LEVANTE	1
CADIZ	1 — HUELVA	0

CLASIFICACION

	G.	E.	P.	F.	C.	P.	CR.
Hércules	16	7	6	44	23	39	+ 9
Granada	15	5	9	39	29	35	+ 7
Valladolid	13	9	7	48	30	35	+ 5
Algeciras	13	7	9	38	29	33	+ 5
Mestalla	10	13	6	44	39	33	+ 3
Tenerife	13	6	10	40	30	32	+ 2
Levante	12	8	9	41	22	32	+ 4
Calvo Sotelo	12	6	11	32	36	30	+ 2
Rayo Vallecano	11	7	11	33	25	29	+ 1
Murcia	12	5	12	30	33	29	— 1
Cádiz	10	7	12	25	27	27	— 3
Huelva	10	7	12	26	29	27	— 1
Constancia	9	6	14	31	48	24	— 4
Ceuta	10	3	16	32	46	23	— 5
Melilla	7	6	16	26	49	20	—10
Badajoz	4	8	17	21	55	16	—14

TERCERA DIVISION

RESULTADOS

BARREDA	1 — RAYO	1
BASCONIA	3 — AMOREBIETA	1
ARENAS	3 — SAN VICENTE	1
GUECHO	6 — GUARNIZO	1
SESTAO	0 — PORTUGALETE	3
UNION CLUB	2 — GALDACANO	3
SANTURCE	1 — ERANDIO	0
LAREDO	0 — GIMNASTICA	0

CLASIFICACION

	G.	E.	P.	F.	C.	P.	CR.
GIMNASTICA	18	7	4	59	29	43	+15
RAYO	16	8	5	55	29	40	+12
Sestao	15	6	8	51	30	36	+ 6
Amorebieta	15	5	9	49	31	35	+ 7
Basconia	14	5	10	55	40	33	+ 3
LAREDO	11	9	9	36	48	29	— 1
Arenas	11	6	12	48	32	28	— 2
Santurce	10	8	11	38	35	28	— 2
Erandio	11	5	13	38	44	27	— 1
UNION CLUB	10	7	12	28	45	27	— 3
BARREDA	6	14	9	33	36	26	— 4
Guecho	11	4	14	43	43	26	— 4
Galdácano	10	5	14	38	47	25	— 3
Portugalete	9	6	14	34	34	24	— 4
San Vicente	7	7	15	49	53	21	— 7
GUARNIZO	5	6	18	36	67	16	—12

Frenos eléctricos

Iruña

Montajes en el día
Facilidades de pago

DEPOSITARIO exclusivo para SANTANDER Y PROVINCIA:

NANSA San Luis 34-Tlefs. (232462 (233628

Automóviles RENAULT

La más extensa gama de modelos

Ondine — R - 4 L
Gordini — R - 4 Super
R - Furgoneta

Se admiten pedidos en:

Agencia: RENAULT **José Vidal de la Peña** Paseo de Pereda, 35 Teléfs. 221368 y 221233

AGENCIA **FER** DE LA PROPIEDAD INMOBILIARIA

VENTA:
APARTAMENTOS
PISOS
TERRENOS

LAREDO: Cachupín, 11.
SARDINERO: Altos playa de la Concha.

Oficina central:
RUALASAL, 12 - Teléfono 224132 - SANTANDER

¡¡EN SANTANDER!!

Muebles TORRELAVEGA

SE FABRICAN EN TORRELAVEGA.
SE VENDEN EN SANTANDER.

DESPACHO Y VENTA EN: Ruatasal, 1
DEPOSITO Y VENTA DE COLCHONES Y ARTICULOS
MUCHOS MODELOS DE TRESILLOS de dos y tres plazas y con sofá-cama
(junto al Coliseum) - Tel. 227134 - SANTANDER

PROXIMOS PARTIDOS

SEVILLA - PONTEVEDRA
MALAGA - BETIS
ZARAGOZA - CORDOBA
R. MADRID - MALLORCA
ESPAÑOL - AT. MADRID
ELCHE - VALENCIA
AT. BILBAO - SABADELL
LAS PALMAS - BARCELONA

Brodequín - Remonta - Serraje

DE CALIDAD INSUPERABLE

CALZADOS **EYA**

exclusivista: **emilio aguilera, s.a.**
TELEFONO 47 * APARTADO 4 * ASTILLERO

RAPID - REX

LA MOTOSEGADORA SUIZA
IDEAL PARA TODO TERRENO

Motor LOMBARDINI a petróleo, 8 HP. — Cuatro tiempos.
4 velocidades. Marcha atrás.

Barra de corte hasta 1,60 m., con y sin asiento para el segador.

CRENEX (Carlos Fernández Agudo

GARMENDIA, 4 — Teléfonos 227011 - 221661 — SANTANDER

PROXIMOS PARTIDOS

AMOREBIETA - BARREDA
SAN VICENTE - BASCONIA
GUARNIZO - ARENAS
PORTUGALETE - GUECHO
GALDACANO - SESTAO
ERANDIO - ASTILLERO
TORRELAVEGA - SANTURCE
RAYO CANTABRIA - LAREDO

No sea esclavo de sus vacas

Mimelas con ordeñadoras S. A. C. Christensen de Dinamarca

La ordeñadora aumenta la producción de leche porque la vaca está cómoda.
Importante ahorro de mano de obra. - Toda la familia sabe manejarla.

Distribuidor para Santander y provincia: **Ignacio Palacios, S. A.** Castilla, 4 - Teléfonos 225033 y 221960 - SANTANDER

PROXIMOS PARTIDOS DE SEGUNDA DIVISION

GRUPO PRIMERO

CELTA - R. SOCIEDAD
OSASUNA - BURGOS
GORUÑA - GIJON
OVIEDO - SANTANDER

U. P. LANGREO - CONDAL
BADALONA - EUROPA
HOSPITALET - INDAUCHU
BARACALDO - LERIDA

C. SOTELO - CADIZ
R. HUELVA - MESTALLA
AT. CEUTA - MADAJOZ
CONSTANCIA - VALLADOLID

GRUPO SEGPNDO

RAZO VALLECANO - MURCIA
LEVANTE - HERCULES
GRANADA - MELILLA
ALGECIRAS - TENERIFE

Solares - Carretera de Liérganes
(Junto al Ferial)
TELEFONO 104

COMERCIAL GUCI Santander - Rampa Sotileza, 5 y 7

Venta especial de estufas de gas con grandes descuentos
Distribuidor oficial de BUTANO, S. A., núm. 774

Gran exposición de muebles - Todos los estilos - Todos los precios
Electrodomésticos en general - Radio televisión INTER

CICLISMO

Rábago ganó la prueba de juveniles en Renedo

Triunfo de Joaquín Pelayo en Palencia

Con gran animación y una numerosa participación de corredores se corrió en la tarde de ayer, en Renedo, una prueba para juveniles, organizada por la Peña Ciclista Expósito, de dicha localidad.

Veintisiete corredores tomaron parte en la carrera, luchándose sin cesar a lo largo de los 70 kilómetros. Al final de la prueba se escapó del pelotón el juvenil de Expósito, Joaquín Rábago, entrando destacado en la meta. En segundo lugar lo hizo su compañero de equipo Pedro Gómez.

Por equipos venció el Zeus-San Miguel-Expósito.

TRIUNFO DE JOAQUIN PELAYO EN PALENCIA

En Palencia se corrió por la mañana una prueba para aficionados, a la que cudió el montañés Joaquín Pelayo. Este hizo una destacada carrera, llegando como vencedor.

La clasificación de los primeros puestos fue la siguiente:

1. Joaquín Pelayo, Expósito Lambretta, 2-17-17.
2. Andrés Amor, Palencia, 2-17-20.
3. José Luis Alonso, Salamanca, Id.
4. Restituto Mesa, Palencia, 2-17-32.

En total tomaron parte 40 corredores y el promedio del vencedor fue de 36,800 kilómetros por hora.—J. P.

8.000 a 12.000 ptas. mensuales

ganará usted, cultivando CHAMPIÑONES en su propia casa. Negocio cómodo y de gran porvenir. Compramos producción. Pida informes a PRODUCTOS ALBA. C. Enamorados, 23. Barcelona—13.

Frenos Iruña

FRENOS DE AIRE - COMPRESORES
DEPRESORES Y SERVOFRENOS
Distribuidor para Santander y provincia
RECAMBIOS ALONSO
ISABEL II, núm. 12

Primera División

(Viene de séptima página)

bil, y los equipos presentaron estas alineaciones:

Sabadell: Benegas; Isidro, Pedreño, Muñoz; Mauri, Arqué; Vall, Morollón, Sabino, Vidal y Camps.

Málaga: Juanito; Montero, Arias, Vallejo; Vázquez, Garay; Aragón, Martínez, Pepillo, Otiñano y Ficha.

A los cinco minutos de juego, Camps lanzó un córner y Mauri remató fulminante, marcando el primer gol vallesano.

A los 42 minutos, Sabino hizo un pase a Vidal y éste disparó cruzando la pelota a la red del Málaga, apuntándose el Sabadell su segundo gol.

Terminó el primer tiempo con ventaja vallesana de dos goles a cero Pero a los dos minutos de iniciado el segundo, se lanzó una falta contra el Sabadell y Otiñano, de cabeza, marcó el primer gol del Málaga.

Once minutos después, cesión de Garay a Pepillo, para establecer éste —también en remate de cabeza— el empate a dos goles.

Cuando se habían rebasado en tres minutos el tiempo reglamentario, descontando el árbitro el tiempo perdido en varias interrupciones, Vall burló la salida de Juanito y marcó el tercer gol sabadellense, entre la alegría de los jugadores vallesanos y las ovaciones del público.

PARTIDO DE MUCHA EMOCION CON VICTORIA DEL BARCELONA SOBRE EL MADRID

Barcelona (Alfil.)— Barcelona, dos-Real Madrid, uno.

A las órdenes del árbitro, señor Rigo, que ha tenido una buena actuación ante el encuentro que se le presentaba, las alineaciones de ambos conjuntos han sido:

Barcelona: Pesudo; Benítez, Gallego, Eladio; Montesinos, Torres; Rifé, Muller, Vidal, Fusté y Zaballa.

Real Madrid: Betancort: Calpe, De Felipe, Sanchis; Pirri, Zoco; Veloso, Amancio, Grosso, Velázquez y Gento

GOLES.— A los 39 minutos se produce un fallo aparatoso de Benítez, quien deja el balón en poder de Gento, éste avanza unos metros y cruza un potente tiro que se introdujo en la red bajo el cuerpo del meta Pesudo, que ha estado desacertado en el lance

Con este resultado termina la primera parte.

En la reanudación el Barcelona comienza atacando con fuerza, y a los 13 minutos Muller pasa a Fusté, quien lanza un balón alto sobre la defensa madridista. Los defensores blancos se quedan parados y Rifé, valientemente, cruza a la red el gol del empate.

Ya en pleno dominio catalán, a los 17 minutos se produce el gol de la victoria. Es una falta lanzada por Benítez, que produce varios rebotes en la zaga madridista; por fin el balón queda en poder de Zaballa quien de tiro durísimo, introduce el balón en la meta de Betancort, consiguiendo así el último y definitivo tanto del encuentro, que daría la victoria al Barcelona.

El título de Liga se decidirá en Sarriá. El Madrid, que parecía tenerlo seguro con su ventaja de un gol al final de los primeros 45 minutos, no pudo ni siquiera conservar después el empate que le habría bastado para entonar el alirón de campeón de Liga. No ha sido así y habrá que esperar por tanto al resultado que consiga el Atlético de Madrid en Sarriá el próximo domingo. La gran reacción de los barcelonistas se presentó en el segundo tiempo, alentados por su público que llenaba a rebosar el estado azulgrana

La salida del Real Madrid del campo fue recibida con una mezcla de pitos y aplausos, y la del Barcelona con una atronadora ovación.

Puesto el balón en juego, comenzó dominando territorialmente el Barcelona, registrándose a los 3 minutos un tiro de Montesinos que sale fuera. El Madrid responde con un peligroso avance que termina Amancio con tiro que sale fuera por poco.

La reacción catalana del segundo período es muy fuerte, y desde la consecución del gol del empate a los 13 minutos, el peligro se cierne una y otra vez sobre la meta de Betancort; por fin, a los 17, Zaballa deshace el empate, y a partir del minuto 20 el encuentro entra en una fase de dominio aterno.

Ha sido un gran partido jugado de poder a poder y de gran emoción por lo incierto del marcador, aunque lo cierto es que los nervios no dejaron ver fútbol de buena calidad.

Sobresalieron Benítez, Torres, Rifé, Muller y, sobre todo, Fusté en la segunda parte. Por el Madrid, Sanchis, Zoco y Velázquez, con juego a ráfagas de Amancio y Gento. El público despidió a los equipos con una gran ovación.

Cristalería Soriano
Burgos, 7-Telf. 234700
LUNA PULIDA CRISTANOLA

Campo a través

Silvino Martínez, vencedor absoluto en el V Gran Premio Nestlé

Lorenzo Fuentes triunfó en juniors y José Antonio Salmón en juveniles

Con gran brillantez se clausuró ayer, en La Penilla, la temporada oficial de cross en nuestra provincia. El V Gran Premio Nestlé reunió a setenta participantes de las categorías juvenil, junior y senior.

LAS PRUEBAS

En la prueba juvenil, la victoria alcanzada por Salmón no admite dudar de sus excepcionales condiciones de crossista. Superó a tan calificados oponentes como son Crespo —clasificado en segundo lugar a cinco minutos del vencedor— y Solórzano, que se clasificó en tercera posición.

Lorenzo Fuentes fue el primer junior clasificado, obteniendo esta primera posición en su categoría con relativa comodidad.

Silvino Martínez se anotó una nueva victoria, aunque la presencia de Alfredo Velasco hizo que la lucha mantenida diese un vivo interés a la carrera.

LAS CLASIFICACIONES

Los primeros clasificados de cada categoría fueron los siguientes:

Juveniles: Recorrido aproximado, 3.600 metros:

1.º—José Antonio Salmón Terán (C. A. España), 12 minutos, 05 segundos.
2.º—Raimundo Crespo Herrero (Nestlé), 12' 10".
3.º—Isidro Solórzano Herrera (Solvay).
4.º—Antonio Gutiérrez Cobo (Nestlé).
5.º—Daniel Poo Peña (Nestlé).

Juniors: Recorrido aproximado, 7.200 metros:

1.º—Lorenzo Fuentes Gutiérrez (S. D. Torrelavega) 27' 20".
2.º—Pedro González Fernández (Nueva Montaña Quijano), 27' 35".
3.º—Miguel Angel Noriega Ingelmo (Solvay).
4.º—Eduardo Fernández Solar (Nueva Montaña Quijano).
5.º—Francisco Sánchez Somacarrera (Solvay).

Seniors: Recorrido aproximado, 7.200 metros.

1.º—Silvino Martínez Gutiérrez (S. D. Torrelavega), 25' 33".
2.º—Alfredo Velasco Lasarte (Nueva M. Quijano), 25' 45".
3.º—Antonio Ruiz de Velasco (S. D. Torrelavega).
4.º—José Ramón Ceballos Saiz (Nueva Montaña Quijano).
5.º—José Manuel García Portilla (S. D. Torrelavega).

Clasificación por equipos:

Juveniles:
1.º—Nestlé, 11 puntos.
2.º—Solvay, 22.
3.º—Peña Oscar, 26.
4.º—C. D. Laredo, 45.

Juniors:
1.º—Nueva Montaña Quijano, con 36 puntos.

Seniors:
1.º—S. D. Torrelavega, con 9 puntos.
2.º—Nueva Montaña Quijano, 28.
3.º—Real Santander, 46.
4.º—Sniace, 60.

Finalizadas las pruebas, se procedió a la entrega de los numerosos premios, que alcanzaron a la totalidad de participantes.

AGUNDEZ ARROYO

Auto-Escuela PAZ
Toda clase de permisos de conducir. Sistema alemán.
AMOS DE ESCALANTE, 10

CAMISERIA BENITO Surtido selecto - Muelle, 3

Otro positivo logró el Rayo en Barreda

El Unión Club fue derrotado en su campo por el Galdácano

REPARTO DE PUNTOS EN BARREDA

En Bareda se jugó el encuentro entre el once titular y el Rayo Cantabria. El partido ha sido muy emocionante, siendo bien jugado por los locales, que han realizado frente al Rayo uno de los mejores partidos de la actual temporada.

El Rayo ha salido dispuesto a conseguir la victoria y ha luchado durante los noventa minutos, pero esta vez no ha podido con el Barreda. El once local se ha lanzado al ataque con gran fuerza, poniendo todos sus jugadores un gran entusiasmo.

Los goles fueron marcados en la primera parte, el primero conseguido por el equipo local y el segundo obra del interior izquierdo rayista.

En la segunda parte ejercieron mayor dominio los jugadores locales, haciendo grandes paradas el meta del Rayo, Javi, que fue el mejor de los veintidós jugadores.

DEROTA DEL UNION CLUB EN SU CAMPO

El Unión Club ha perdido con uno de los equipos más flojos del grupo. Frente al Galdácano los locales no han respondido bien, a pesar de que los vascos no se han cerrado a una defensiva a ultranza. Tres a dos fue el resultado final de este partido.

El primero en marcar fue el equipo forastero, a los dieciséis minutos, por medio de Ruiz a la salida de un córner. A los quince empataba Carús. Un minuto después se lanza un penalty contra los locales y Miguel hace una gran parada evitando el tanto. A los treinta y ocho minutos, Lolis coloca el marcador en 2-1 a favor del Astillero.

En el segundo tiempo los vascos marcaron dos goles más, por medio de Muguruza y Zugoazaga.

DERROTA DE LA CULTURAL

El Guecho ha ganado con facilidad a la Cultural de Guarnizo por el claro tanteo de seis a uno.

Los montañeses no han podido hacer nada ante la neta superioridad de los locales, quienes en una tarde plena de aciertos han jugado bien, ganando con facilidad. Los montañeses, pese al fuerte resultado encajado, jugaron con mucho entusiasmo, no entregándose durante los noventa minutos de juego.

BESAYA, S. A.
Plaza del Príncipe, 1.
Teléfono 223528
SANTANDER

CHALETS PREFABRICADOS completamente desmontables. Su estructura es metálica. Muros de fibrocemento, con material aislante.
NOTA. — Nuestros prefabricados, además de varios modelos de chalets, pueden ser utilizados para oficinas, garajes, almacenes, bares, etcétera.
FACILIDADES DE PAGO
FABRICA EN SANTA CRUZ DE IGUÑA (Santander) — Telf. 6

Muebles RAMOS
Directos de fábrica — SANTA CLARA, 9

Futbol Regional

El Santoña sumó ayer dos nuevos positivos

Los resultados de la jornada de ayer fueron los siguientes:

Naval, 2; N. Montaña, 1.
Cayón, 2; Barquereño, 1.
Camargo, 2; Vimenor, 0.
Soldevilla, 3; Santoña, 4.
Reocín, 3; Callealtera, 0.
Escudo, 2; Pontejos, 1.
Candina, 4; Ramales, 0.
Buelna, 4; Castilla, 1.
Castro, 2; Escobedo, 0.
R. Santander, 0; S. Justo, 2.

	Puntos.
Santoña	57
Castro F. C.	51
Buelna	51
Candina	47
Cayón	46
Escudo	46
Naval	42
Reocín	38
Camargo	35
Real Santander	33
Soldevilla	32
Nueva Montaña	29
Pontejos	27
Ramales	27
Escobedo	25
Barquereño	20
San Justo	19
Vimenor	19
Castilla	13
Callealtera.	3

FABRICA DE IMPERMEABLES
ABASCAL
Rualasal, 2

†

Dª. Elena Hernaez Saez

(Cofrade de la Virgen del Carmen)

Falleció en el día de ayer, confortada con los Santos Sacramentos y la B. Apostólica.

R. I. P.

Sus hermanos, don Mauro (ausente), don Corbiniano (sacerdote de Mortera), doña Fortunata y doña María Teresa y demás familiares,

RUEGAN encomiendén su alma a Dios Nuestro Señor y asistan al funeral de cuerpo presente que se celebrará HOY, a las CINCO Y MEDIA en la iglesia parroquial de Mortera y a continuación la inhumación en el cementerio de dicho pueblo.

El novenario de rosarios comenzará a rezarse a partir de MAÑANA, a las SIETE Y MEDIA de la tarde en la iglesia de la Anunciación, de Santander. Las misas gregorianas darán comienzo MAÑANA, a las NUEVE en dicha iglesia de la Anunciación. Los Excmos. y Rvdmos. Sres. obispos de Santander y Calahorra han concedido indulgencias en la forma de costumbre.

NOTA.—Habrá un servicio de autobuses con salida hoy, a las cinco de la tarde desde la Plaza de la Esperanza (Bar Puertochico) para las personas que deseen asistir.

Mortera, 28 de marzo de 1966.

FRIGORIFICOS ASPES

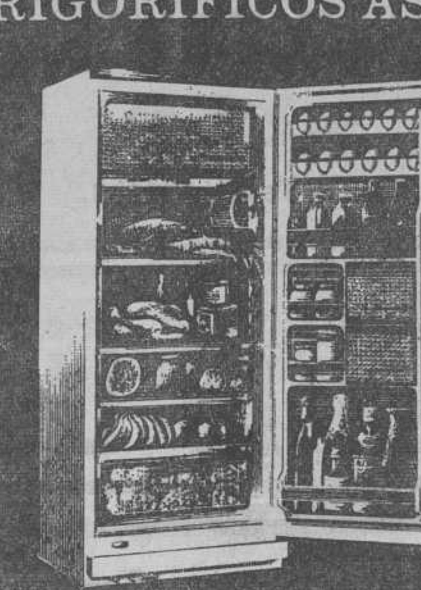

• Máximo aprovechamiento del espacio.
• Alto nivel de enfriamiento.
• Cierre hermético por banda magnética-continua.
• Precio total decisivo.

Cinco modelos, cinco capacidades (llamamos su atención sobre la columna PRECIO TOTAL)

		Precio	Impuestos	Total
Modelo	125 L.	6.450,—	484,—	6.934,—
"	155 L.	6.945,—	521,—	7.466,—
"	195 L.	7.900,—	592,—	8.492,—
"	230 L.	8.490,—	637,—	9.127,—
"	265 L.	10.100,—	757,—	10.857,—

HAGA CUENTAS CON ASPES
¡Resultará siempre beneficiado!

aspes

FUNCIONA EN SU HOGAR
¡Consúltenos! Le ofreceremos amplias facilidades de pago

TELESONIDO
CERVANTES, 5 (frente Cine) - Teléf. 231644
SANTANDER

BALONMANO

Victorias de Santoña, Agustinos, Salesianos y Calasanz en la fase previa del campeonato juvenil

Destacan las victorias del Calasanz (25-5) y de los Agustinos (21-5)

Hoy se ha inaugurado otra cancha de balonmano en Santoña. Para este acontecimiento se enfrentaron los juveniles Santoña OJE-San Román para disputar un partido de la fase previa de este campeonato.

El partido fue de neto dominio del Santoña, aunque en principio el San Román dió adecuada réplica. El primer tiempo terminó con un 7-5 favorable a los conserveros, quienes en el segundo período se siguieron imponiendo, para terminar con un claro 17-11 a su favor.

Del Santoña nos gustaron su portero Romero, Diego y Labrador. También se notó la ausencia de Daniel.

Por el San Román, su portero Pacheco y el entusiasmo de los demás.

Alineaciones:

Santoña OJE: Romero; Diego (que marcó seis goles); Miguel, Lacorma, 3; Sánchez, 2; Francisco, Ludi, 1; Labrador, 3; Barrón, 1.

San Román: Pacheco; Calvo, 1; Gutiérrez, 1; De la Concha, 1; García, Vidal, Díaz, 7; Gutiérrez y Fraga, 1.

FEMSA, 3; SALESIANOS, 10

Buen partido de los Salesianos, que siempre llevaron ventaja en el marcador. El primer tiempo terminó 3-1 a favor de los colegiales, quienes en el segundo período apretaron para poner el marcador en un 10-3 definitivo.

Destacaron por el Femsa su portero Abad y José María, y por los Salesianos, Corral y Carra.

CALASANZ, 25; REINOSA OJE, 5

Abrumadora victoria del Calasanz ante un contrario inferior en calidad y número, ya que no jugaron más que con seis jugadores.

No creemos que hubiese influído el jugar con los siete todo el partido, ya que en el primer tiempo ganaban los del Calasanz por 12-0.

Poca calidad en los campurrianos y absoluta superioridad en los calasancios.

SAN AGUSTIN, 21; APRENDICES CENEMESA, 5

La superioridad de los agustinos queda reflejada claramente en este resultado. Un equipo éste que con muy buen juego llegará lejos.

BOL

QUINIELA SEMANAL PERSAN

Semanalmente regala un coche SEAT 600 - D

4
1
5
3
7

Uutima semana del concurso del 14 al 20 de marzo, cuya quiniela figura al margen, resultó

ACERTANTE

MANUEL DOMINGUEZ DOMINGUEZ
Calle Gorrión, núm. 30
SEVILLA

EL COCHE DE LA SEMANA ANTERIOR CORESPONDIO A DOMINGO MARQUEZ TIMOTEO.—Santa Fe, núm. 9. HUELVA.

NUEVO SAQUITO
Alta concentración
ESCAMAS SAQUITO

Aceite de Oliva PERSAN

SAN Polvos espumantes para la limpieza

Para conseguir tan sensacional premio escriba en los paquetes vacíos o etiqueta de cualquiera de los productos

Cinco números, del 1 al 9 sin repetir ninguno, en el orden que quiera, enviándolo al Apartado 501 de SEVILLA.

De coincidir su quiniela con la que obra en poder del notario del Iltre. Colegio de Sevilla, don Manuel Reboull, recibirá un coche SEAT 600-D. Si son varios los acertantes, se sorteará entre ellos ante el notario para determinar el poseedor del coche, recibiendo cada uno de los restantes agraciados 5.000 pesetas como premio de consolación. Si el paquete que usted adquiera figura otro premio, queda anulado por el del coche SEAT 600-D.

POR 171 PTS. AL MES
¡EL MEJOR REGALO PARA Vd. O SUS PERSONAS QUERIDAS!
MALETA TOCADISCOS
COSMOS Dualette 600

Equipado con el célebre tocadiscos COSMOS totalmemte transistorizado.
TOCADISCOS COMPLETO EN MALETA DE LUJO
PLASTICO - BICOLOR - LAVABLE - Miles de vueltas y siempre frío
Verdadero tocadiscos de ALTA FIDELIDAD
ES PORTATIL, puede Vd. oir la música en cualquier lugar de la casa, ya que enchufado a la red eléctrica alegrará a sus amigos en visitas y reuniones y sobre todo podrá Vd. escuchar su música preferida, clásica o moderna. PERMITE reproducir toda clase de discos: Monoaurales y Microsurco y acoplando si lo posee, otro altavoz, que puede ser el de un receptor de radio adecuado) los discos estereofónicos

CARACTERISTICAS
FONOCHASIS COSMOS ESTEREOFONICO de 4 velocidades. CONTROL de graves y agudos. - CAPSULA DE CRISTAL Con doble zafiro. ALTAVOZ de imán permanente. - SOLAMENTE para corriente alternas de 125 v. a 220 v.
Precio al contado 2.688. ptas. a reembolso por correo.
A plazos 3.091. ptas. a reembolso de 184 ptas y 17 memsualidades de 171. ptas. cada uno.

18 MESES DE CREDITO
GARANTIA de un año contra defecto de fabricación

WERLISA

UNA MAQUINA DE FOTOGRAFIAR DE GRAN CALIDAD Y A UN PRECIO INCREIBLE.
CARGA PELICULA DE 35 mm. para poder hacer 36 Fotos. ESTUCHE INCLUIDO.
Esta "gran" cámara tiene las piezas esenciales de la calidad correspondiente a otros modelos de mucho mayor precio
Maravíllese impresionando magníficas, claras y detalladas fotos en COLOR
Especialmente estudiada para satisfacer al aficionado exigente, que con una simplicidad de manejo insuperable conseguirá también estupendas fotos en BLANCO Y NEGRO.

DERECHO DE DEVOLUCION
TOCADISCOS DUALETTE - TOMAVISTAS NAIDA y máquina VERLISA
Derecho de devolución dentro de los 10 días a partir del pago del reembolso Usted podrá sin compromiso comprobar su construcción con material de primerísima calidad. Su presentación de un gusto exquisito.
Si transcurridos estos 10 días no fuese de su agrado podrán devolverlo y nosotros le devolveremos el importe del reembolso.
GARANTIA de un año contra todo defecto de fabricación

CARACTERISTICAS:
OBJETIVO: luminosidad f 3'5 de 45 mm. de distancia focal.-ANASTIGMATICO "LAOTAR" Alemán.-OBTURADOR: con velocidades desde pose B hasta 1/30, 1/60 y 1/125, de segundo.-CUERPO: METALICO y de plástico de gran calidad y dureza.-FILM: utiliza película normal de 35 mm., en cargas de 30 a 36 fotos ya en blanco y negro o en color.-CUENTAFOTOS: Automático.-VISOR: claro y protegido.-DIAFRAGMA: 5 posiciones 3,5-4-5-6-8-11-16-ENFOQUE DISTANCIAS: desde 1 m. hasta infinito.-ROSCA, para trípode.
CONEXION, para flash.
OFERTA SIN PRECEDENTES
PRECIO AL CONTADO: 1.200 Ptas. (con estuche) a reembolso por correo.
A PLAZOS: 1.380 Ptas. incluido estuche, o sea entrega de la cámara a reembolso de 80 Ptas. y 13 mensualidades de 100 Ptas. cada una.
14 MESES DE CREDITO

INVITACION AL CINE CON naida
MUY ECONOMICA, pero de Alto rendimiento. Su CALIDAD, perfecto ACABADO, facilidad de MANEJO, cuidada PRESENTACION y bajo PRECIO, hacen de NAIDA el REGALO más atractivo.

LA NUEVA CAMARA TOMAVISTAS de 8 mm para Vd., para sus hijos, para todos, porque todos.
PUEDEN HACER CINE, FILMAR EN SUS PASEOS, EN SUS EXCURSIONES, etc. EL TOMAVISTAS CON EL QUE LOGRARA IMPERECEDEROS RECUERDOS DE GRAN ROBUSTEZ. LUJOSA PRESENTACION
PRECIO:
(incluído fundo y gatillo)
AL CONTADO: 1875 ptas. a reembolso.
A PLAZOS: 2156 ptas. o sea entrega a reembolso de 133 ptas. y 17 meses de 119 pesetas cada uno.
CARACTERISTICAS
OBJETIVO ANASTIGMATICO LUMINOSIDAD 1'5 para negro y color
OPTICA AZUL. VISOR OPTICO. DIAFRAGMA CON ABERTURA f. 3'5 hasta f. 16.
CONTADOR DE METROS SINCRONIZADO (15 mts)
Velocidad: 16 fotogramas por segundo

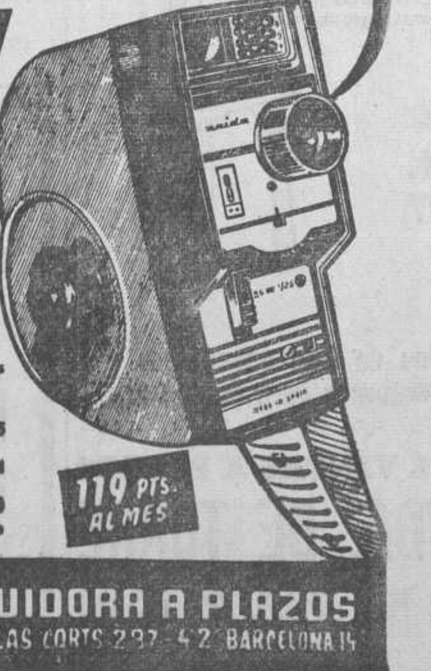

CARTA DE PEDIDO
Llene esta carta y le enviaremos enseguida su grato pedido.
D. A. P. - (Distribuidora a plazos) - Travesera de las Corts, 287, 4.º, 2.ª - BARCELONA
Don (nombre y dos apellidos) ______ de edad ______ años
Profesión oficio o empleo ______
estado (casado o soltero) ______
domiciliado en población ______
Provincia ______
calle ______ n.º ______ piso ______
empleado en (nombre de la Empresa) ______
domicilio del empleo calle ______ n.º ______ piso ______
solicita se le remita AL CONTADO o a PLAZOS (Táchese lo que no interese)
Un tocadiscos COSMOS 600 o una máquina VERLISA o una CAMARA TOMAVISTAS (Táchese lo que no interese) FIRMA,
en las condiciones establecidas en este anuncio.
Cópiese o recórtese esta carta pedido y remítase a:
DAP DISTRIBUIDORA A PLAZOS
TRAVESERA DE LAS CORTS 237-4-2 BARCELONA 14

Dodge-Dart BARREIROS
SOLICITELO
a sate
Castilla, 1 Teléf. 222735

Hoja del Lunes
SANTANDER
28 de marzo de 1966

CONSERVE SU VISTA
Su vista es su mayor tesoro, requiere por tanto su máximo cuidado.
Confíenos, como ópticos especializados, la receta de su médico oculista
Le garantizamos una adaptación científica y perfecta de su gafa.
LUDY OPTICO DIPLOMADO EN ALEMANIA
Becedo, 3.-Teléf. 22 31 30
(Esta Casa no tiene sucursales

Final de Liga en el Sardinero, con otro partido decepcionante

Los entrenadores frente a frente

SUSILLA: Esperaba más del Racing; pero me ha decepcionado porque lucha poco.

SIERRA: Partido soso con un árbitro que nos ha perjudicado de principio a fin.

PUESTO que antes de jugarse ya estaba decidido todo —el Baracaldo en Tercera División y el Racing a salvo de toda contingencia— en los vestuarios, al final del mismo, no había mal humor.

Se aceptó el resultado, por uno y otro bandos, con la indiferencia lógica de todo final de temporada.

SUSILLA:

El preparador del Baracaldo, Susilla, juzgó al Racing como un equipo que debiera ser más de lo que es.

—Creo —dijo— que ha debido luchar más de lo que ha luchado, pues si indudablemente posee técnica, no todo consiste en esto. Le he notado como un equipo apático, sin afanes de lucha y muy lejos del historial del Club que yo, como buen vizcaíno, he seguido de siempre, desde aquellos tiempos en que, como jugador, venía a actuar en el Sardinero.

—Lo que me ha gustado del Racing han sido los nuevos valores Juan Carlos y Camuesco, a los que hay que seguir dando oportunidades y animarles; lo que menos, y no por su falta de clase, sino por la de garra, el ala izquierda.

—Del Baracaldo, lo que ha luchado. Hay que tener en cuenta que han salido varios muchachos con vistas al futuro, que se ha acusado falta de experiencia y que, desde el minuto dieciséis, hemos jugado con diez jugadores.

—Hoy hemos venido con la intención de demostrar que el equipo tiene juego y espíritu para no haber abandonado la Segunda División, y creo que hemos conseguido nuestro objetivo.

—Lo que yo le exijo al jugador es que luche. No es que me incline de un modo absoluto del lado del jugador luchador, sin más ni más. Que luche y que juegue, pero sobre todo que luche. Este es para mí el jugador ideal.

—Respecto del equipo que he visto hoy me siento satisfecho, pensando en el futuro, ya que el presente no cuenta.

SIERRA:

—El partido ha sido soso y la actuación del árbitro no ha contribuído a quitarle sosera.

—No me gusta juzgar a los árbitros y no les juzgo; pero del de hoy se ha encargado el público que no ha comprendido, y nadie, la extraña actuación de este señor. Pero si no le juzgo, sí creo que puedo decir que con sus decisiones nos ha perjudicado notabilísimamente.

—El que haya jugado el Baracaldo con diez jugadores ha sido un detalle que apenas se ha advertido en el campo. Muchos ni se han dado cuenta de que sólo tenían diez jugadores los baracaldeses.

—La Liga ha terminado, en efecto, pero a Oviedo tendremos que ir con afanes de victoria, a ver si logramos una mejor clasificación. No es lo mismo, por ejemplo, ser el sexto que el duodécimo.

PEPE

Por 1-0 ganó el Racing al descendido Baracaldo, que actuó casi todo el partido con diez jugadores

La extraña y desconcertante actuación del árbitro, lo único destacable del partido

Crónica de nuestro redactor PEPE

Camuesco, el más activo de los delanteros racinguistas y autor, además, del gol, en un disparo a puerta.—Foto M. BUSTAMANTE.

TERMINO la Liga en el Sardinero con el Baracaldo como oponente del Racing y con un resultado (1-0) a favor de los racinguistas, que si ha valido para que aumenten en dos los puntos que se poseen, no ha satisfecho, ni con mucho, a la no muy numerosa concurrencia.

Este partido tenía muy poco que jugar; es decir, muy poco que disputar.

Para el Baracaldo todo estaba decidido desde hace unas jornadas; para el Racing, lo mismo. Los baracaldeses llegaron descendidos a Tercera División, mientras que los racinguistas eludieron la promoción al sumar en la semana anterior, el punto que le dejaba libre de todo posible quebranto clasificatorio.

Pensábamos, a la vista de esto, que se vería un partido —si no bueno, esto casi nunca es posible cuando los que se enfrentan no están en posesión de excelentes calidades técnicas— si, por lo menos, noblemente disputado al ataque.

Pero está visto que los equipos no pueden prescindir de sus rutinas, ni aún siquiera en las ocasiones más propicias para ello y de ahí que tanto el Racing como el Baracaldo nos ofrecieran un partido con toda clase de reservas ,precauciones y rutinarismo, sin lanzarse, de forma decidida y espectacular, al ataque.

EL UNICO DIVERTIMIENTO

Consecuencia: que tampoco esta vez nos divertimos. El único divertimiento nos llegó marginando el juego, gracias a las extrañas, desconcertantes y al principio irritables decisiones del colegiado guipuzcoano, señor Romo, pero después tomada a bromas.

El señor Romo, no nuevo —ni él ni el escándalo que va siempre con él— en esta plaza ,se encargó de ofrecer los únicos lances reseñables de este final de temporada aquí en el Sardinero.

Un curioso de las estadísticas nos dice que sancionó diecisiete fueras de juego —en su casi totalidad imaginarios— al Racing y entre ellos uno que terminó con el balón en la red gracias a un remate de cabeza con el que Da Silva devolvió el rechace de un defensa baracaldés.

Si este partido se llega a recordar algún día no será por el despliegue técnico, ni táctico de los dos equipos, sino por el increíble señor Romo y, como comprenderá, no es esto precisamente lo más natural.

FIEL CALCO DE OTROS PARTIDOS

El partido ha sido, en lo que se refiere al Racing, el fiel calco de tantos otros que hemos visto en esta afortunadamente ida campaña liguera. Fútbol poco creado, inexistente en el centro del campo, roto siempre cuando llegaba a la delantera y pocos, muy pocos remates.

Y no diremos que muy apurado para el Racing en cuanto que el Baracaldo y en razón de sus infinitas inoperancias, se encargó de no crear apuro alguno sobre la meta tranquilamente defendida por Solana.

UN SOLO GOL VALIDO Y BASTA

Se marcó un solo gol válido —no contamos el invalidado, aunque legítimo— y él fue suficiente para proclamar una victoria tan corta como poco convincente y para definir un partido que no ha añadido nada nuevo a los jugados hasta la fecha, sino que ha ofrecido, aumentados, todos los defectos que se le han venido observando al equipo desde que comenzó la Liga, salvo en muy contadas ocasiones.

Y COMO SIEMPRE...

Faltó unidad al equipo... como siempre. Se jugó con una línea media que no cumplió en su misión de hacer juego y en la delantera, por estas y otras razones —una de ellas el exceso de individualismo— no se vieron sino aceptables jugadas aisladas, pero poco fútbol conjuntado. Lo mejor, como línea, fue, sin duda, la defensiva, en tanto que actuó muy compenetrada, aunque sin apenas trabajo, ya que fueron poquísimas las veces que la delantera del Baracaldo se aproximó a ella con el balón jugado.

TODO POCO CONVINCENTE

No nos convenció el Racing, tampoco el Baracaldo, menos aún el árbitro, y con tantas cosas tan poco convincentes mal podía convencernos el partido. Por no tener, no tuvo ni aun la inquietud que pudiera producir una derrota o empate.

De él podría decirse que ha sido el lógico final de una campaña negativa en la que apenas si ha habido motivos para el elogio, y sí muchos para el reproche.

Oficialmente, la Liga terminará el domingo que viene. Para nosotros ha terminado ya. Ya ha terminado con una tremenda decepción. Lo importante ahora es que los defectos observados se corrijan para la que ha de venir.

EL GOL Y ALGUNAS INCIDENCIAS

Y dicho esto, veamos ahora cómo se marcó el gol. A los 8 minutos del primer tiempo, Gento sacó un córner y Camuesco cabeceó muy bien, marcando.

A los 16, Argacha agredió a Zamanillo, que tuvo que ser asistido dentro del campo. El árbitro, que no vio la agresión y que tuvo que ser informado por uno de los líneas, ordenó la expulsión del jugador baracaldés.

En el minuto 17 del segundo tiempo, Paquito, lesionado, pasó a extremo derecho bajando en su rendimiento normal.

¿Y qué más decir de este partido? Creemos que ya es bastante.

Dejemos constancia de cómo se alinearon los equipos:

RACING: Solana; Ucelay, Iglesias, Chisco; Zamanillo, Paquito, Gento II, Juan Carlos, Camuesco, Mario Vega y Da Silva.

BARACALDO: Cedrún; Imbao, Zamarripa, Tito; Nando, Castresana; Angelín, Argacha, Méndez, Peri y Arregui.

Y los corners: Dos contra el Baracaldo y tres contra el Racing.

PEPE

¿Quién estuvo como nunca?
CAMUESCO

Tampoco este ha sido un partido en que propiamente dicho haya habido jugador alguno que haya estado como nunca en el Racing; pero si hay que distinguir alguno por aquello de la relatividad, sea Camuesco. Marcó el gol, estuvo muy activo toda la tarde y fue por su constante estar en la brecha uno de los delanteros más activos del equipo, de los que más lucharon, que esto también cuenta a la hora de las valoraciones, sobre todo en una jornada de pocos jugadores destacables.

¡a LONDRES con FUNDADOR...!
Usted también puede ser el 'jugador número 12'

¡FACIL!: Canjee dos coronillas en la Representación Domecq de la capital de su provincia por un boleto numerado. Así tendrá opción a participar en los sorteos en combinación con la Lotería Nacional. Primer sorteo: 15 de abril.
TODO GRATIS: Viajes, hoteles, entradas y 10.000 pesetas en dinero efectivo, ofrecido por Fundador a un número ilimitado de personas –100 como mínimo–.

FUNDADOR Domecq
¡está como nunca!

Reparto de puntos entre el Laredo y la Gimnástica

Con este empate, el once del Malecón se proclama campeón del grupo

CRONICA PATROCINADA por URBIGAS, S. A.

Distribuidor oficial de BUTANO, S. A.

Gran animación en Laredo para ver el partido entre el equipo titular y el líder del grupo, la Gimnástica de Torrelavega.

Centenares de aficionados torrelavegueses han hecho acto de presencia en la villa para animar a su equipo. El campo ha registrado una de las mejores entradas de la actual temporada, pero el partido no ha respondido a esta expectación, ya que el fútbol visto ha sido de poca calidad; hubo más entusiasmo y fuerza que buen juego, los jugadores forasteros no han respondido como se esperaba, y solamente en la segunda parte han ejercido más presión.

Ante el líder los locales han respondido con sus mejores armas; mucho entusiasmo y rapidez. La primera parte ha sido de mayor presión de los jugadores laredanos, quienes, animados por su público, han puesto en aprieto varias veces la meta defendida por Fermín, pero el marcador no se ha alterado.

Esta presión del once local no ha dado su fruto y los equipos se fueron a la caseta sin hacer funcionar el marcador.

En la segunda parte los jugadores torrelavegueses han ejercido mayor presión; durante algunos minutos han realizado algunas jugadas, pero el Laredo ha defendido bien su puerta. El portero local evitó en este segundo tiempo un gol al hacer una gran parada a tiro de Acero, uno de los hombres más peligrosos del bando local.

Todo este segundo tiempo ha sido de mayor dominio de los forasteros, pero tampoco ha funcionado el marcador.

El partido ha sido muy emocionante, pues el once local ha tratado de tú muchas veces al líder del grupo.

Con este empate de la Gimnástica en Laredo se ha proclamado campeón del grupo, pues el Rayo sólo pudo empatar en Barreda con el titular.

El Laredo, sin hacer un gran partido, ha gustado; sus hombres han luchado durante todo el partido, y en el primer tiempo han tenido oportunidades de marcar.

El líder ha demostrado más tecnica y también más veteranía; han podido ganar, especialmente en el segundo tiempo, pero su delantera no ha podido con las líneas defensivas de los locales.

Arbitró regularmente el señor Juan, y a sus órdenes los equipos presentaron las siguientes alineaciones:

Laredo: Castillo; Sito, Docal, Hoya; Bustio, Piaru; Alvaro, Tomás, Rafa, Valentín y Lolis.

Gimnástica: Fermín; Chirri; Gómez, Amavisca; Resque, Félix; Ceballos, Dávila, Gradín, Uriona y Acero.

El primer objetivo se ha cumplido: la Gimnástica ya es campeón, a pesar de los muchos comentarios de la semana, y ahora a prepararse para la liguilla.

En contraste con la pureza de linea del mueble
ESCANDINAVO
el señorío y la solera de nuestro antiguo Y AHORA ACTUAL

Mobiliario ESPAÑOL

EL MUEBLE ESPAÑOL en sus variantes de castellano, catalán, pirenaico, baleax, etc., se adapta maravillosamente a todos los ambientes en la ciudad y en el campo y permite crear conjuntos logradísimos.

PRESENTAMOS UNA EXTENSA COLECCION A PRECIOS JUSTOS Y MINIMOS, SIN DESCUENTOS

Disponemos de modelos de tipo económico y piezas sueltas, que liquidamos para dedicarnos al mueble de lujo.

NO EFECTUAMOS VENTAS A PLAZOS

MUEBLES VDA. DE TORRE
JUAN DE HERRERA, 11 Teléf. 22-00-00

Importante empresa

Internacional, en período de expansión zona Norte, precisa personal para su departamento de relaciones públicas, para Delegación de Santander.

SE EXIGE:
—Don de gentes y buena presencia.
SE OFRECE:
—Ingresos superiores a 15.000 pesetas mensuales.
Presentarse en el Hotel Bahía, lunes, día 28, de 5 a 8.
Preguntar por el señor Blanco o señor De Martín.

CELESTINO RODRIGUEZ
Suministros Generales
SERVICIO - CALIDAD - PRECIOS
En Rodamientos Repuestos - Engranajes
Embragues Frenos de Aire y Eléctricos
VENTAS: Cádiz, 7. Plaza de las Estaciones. Teléfs. 224735-221540.
OFICINAS: Paseo de Pereda, 31. Teléf. 225864.
SANTANDER

Desde la gradona

El peor de los malos

Por Pepe MONTAÑA

Seis veces hemos visto actuar al colegiado guipuzcoano, señor Romo, contando la de ayer. Y en todas ellas demostró su incapacidad y su desconcierto, para ser juez de una competición, donde, aparte de coresponderle toda la autoridad y la magistratura de hacer justicia, son muchos intereses los que juegan, como son los clubs, la integridad de los jugadores y el respeto al público soberano

Hemos tenido una prueba en los seis partidos en que actuó en el Sardinero, para juzgarle concienzudamente. Es posible que sea un especialista en anular goles por ofside, porque en el encuentro verificado el 16 de septiembre de 1962 anuló un tanto al Rácing por la misma razón que ayer invalidó otro gol. Este tanto no se puede negar que fue un gol como un rascacielo de dimensión, ya que cuando la pelota entró en la portería del Baracaldo la rozó un defensa que estaba en la misma puerta, y el guardameta había salido a detener el balón. No nos explicamos por qué anuló ese tanto impecablemente marcado. Estuvo francamente mal en los fuera de juego, muchos de ellos cantados por sus auxiliares, que estuvieron fatalmente con sus desaciertos. Halta tal punto, que cuando avanzaban los racinguistas el público pedía que silbara ofside. Nos parece que no tiene idea de los fuera de juego, porque cuando un jugador no interviene en el juego no se le puede castigar, ni viniendo la pelota de un contrario.

Esto sucedió ayer repetidas veces. No es que se equivocara de vista, sino que tiene un concepto propio que no se ajusta a la ortodoxia de los arbitrajes. Y con referencia a su meticulosidad, es excesiva, no dejando jugar ni aplicando la ley de la ventaja. Tiene pujos de autoridad, pero se desorbita, como aquella expulsión de un jugador de Baracaldo, y como la llamada a la banda de entrenador y delegado de campo. Eso es muy poco serio, pues en el terreno de juego tiene que responder de su actuación y no ampararse en gestos a la banda. Y como otras tardes le flamearon los pañuelos, le abroncaron y le dieron unas palmas, toda vez que el público le había perdido el respeto. Y eso es lo más que le puede ocurrir a un árbitro. Como no se enmienda, ya que otras veces le hemos recomendado que reflexione, hoy le diremos que a los árbitros les causa un mal profundo el que un hombre que encarna la autoridad, que está revestido de una gloria que le proporciona su Colegio regional, en que los Ezcurdia, Bidagor, Murguía, Rivero fueron maestros, sin olvidar a Berraondo, que debe ser la ecuanimidad, sin nervios, sea una caricatura goyesca o una máscara de Solana para entretenimiento de una afición que se mofa de sus rasgos de árbitro a sus propias narices. La calificación de ayer para actuación: el peor de los malos. ¡Que ya es decir!

El equipo visitante

Un equipo con su nueva categoría

Por Celestino RODRIGUEZ

Por lo que hizo ayer en el Sardinero el siempre simpático equipo barabaldés, nos hace presumir que todos sus jugadores, a la vista de su descenso consumado en jornadas anteriores, hayan perdido ya toda su ilusión en los partidos que restan de jugarse y hasta su más o menos clase que hayan ido demostrando por esos campos de Segunda en algunos de los encuentros en que consiguieron salir victoriosos. Y nos presumimos todo ello a fin de atenuar el pobre calificativo que tendríamos que dar al Baracaldo A. H. como equipo militante de esta Segunda División de Liga, la cual abandona —y seguimos comentando con relación a lo visto— con todos los merecimientos.

Porque ayer en el Sardinero demostró plenamente ser el peor equipo que nos visitó esta temporada oficial. No le salva ni la circunstancia de jugar con diez jugadores la mayor parte del encuentro, por justa expulsión de uno de sus jugadores.

En lo que tuvo suerte fue en encontrarse con otro equipo, el Real Santander, que casi, casi, estuvo a punto de hacerle bueno con un empate a cero, que salvó la oportunidad de un remate muy bonito de Camuesco y un "acomplejamiento" arbitral de fueras de juego, entre los cuales muchas veces fueron sancionados otros que no lo eran y otros que por ser posicionales de jugadores que no hicieron juego en ningún momento, tampoco debieron ser señalados.

Con ello el partido, que sobre el papel era de guante blanco, sin salirse de sus cauces por el comportamiento de los jugadores se puso de tono un poco nervioso para los locales, y, tras los pocos aciertos en el remate a la puerta de los vizcainos, éstos se aprovecharon para destruir a su manera el poco juego que se creaba, bien a base de destruir simplemente o de ceder córner tras córner.

Sentimos de verdad no poder decir nada favorable para este equipo baracaldés que no ha podido sostenerse en la Segunda División, por ser el mismo veterano en estos campos del Sardinero y en tiempos en que en sus filas militaron jugadores que tanto prestigio dieron al fútbol nacional: los Quincoces, Gorostiza, Bustos, Alconero, Prat, Gárates, Elices, Venancio y tantos otros que sentirían de verdad, tal y como a nosotros nos ocurre, ver ese nombre con un equipo flojo, flojo de verdad.

PLAZA DE NUMANCIA
Loriente
CASIMIRO SAINZ