Año 67 — Número 20.354 — Precio: 50 cts.

El Adelanto

DIARIO DE SALAMANCA

REDACCION Y TALLERES: TELEFS. 3185 y 1924
CALLE DE RAMOS DEL MANZANO, 36

ADMINISTRACION: TELEFONO 1018
RUA MAYOR, 13. — APARTADO 10

Jueves, 22 de Junio de 1950

EL ESTADO DEL MARISCAL SMUTS, INSPIRA SERIOS TEMORES

Pretoria.—Nuevamente ha recaído el mariscal Smuts. Su médico de cabecera y un especialista de Johannesburgo han permanecido durante todo el día al lado del enfermo, tratando de fortalecerle el corazón.

Aunque el parte facultativo, que sobre el enfermo se publica, disminuye el peligro para no alarmar al público, quienes le asisten se encuentran profundamente preocupados. (Efe.)

Progresa el catolicismo en Inglaterra

Londres.—El número de católicos en Gran Bretaña ha subido desde 1850 de uno a tres millones, así lo ha declarado el arzobispo de Westminster y primado de Inglaterra, en una carta pastoral en la que conmemora el aniversario de la restauración de la jerarquía católica en Inglaterra. (Efe.)

Baracaldo tributó un apoteósico recibimiento al Caudillo

El alcalde le impuso la medalla única de la villa

S. E. el Jefe del Estado visitó después las instalaciones de la Sociedad Española de Fabricaciones Nitrogenadas y el Preventorio "José Antonio", de Gallarta

Bilbao.—Baracaldo apareció hoy engalanado con banderas, colgaduras y arcos de triunfo. En todas las factorías fué declarado día festivo, estando las calles llenas de obreros. Varias bandas de música recorrían las calles de la población. El Ayuntamiento se reunió en Corporación y se dirigió a la iglesia de San José para esperar a Su Excelencia el Jefe del Estado. Todas las avenidas, desde el Ayuntamiento hasta la Cruz de los Caídos, estaban invadidas por una gran muchedumbre, en su mayoría obreros.

El Caudillo llegó a Baracaldo después de haber hecho una parada en Las Cruces, donde se está construyendo la gran residencia sanatorial del Seguro de Enfermedad, capaz para 600 camas. Una compañía de infantería, con bandera y banda de música, situada a la puerta de la iglesia de San José, rindió honores al Caudillo. Esta iglesia es una de las cuatro construídas en Baracaldo desde la liberación y la de mayor capacidad de la provincia.

Su Excelencia fué recibido por el procurador en Cortes y alcalde de Baracaldo, señor Llaneza. Acompañaban al Caudillo los ministros de la Gobernación, Justicia, Aire e Industria y Comercio; capitán general de la sexta región y todas las autoridades provinciales.

El Caudillo penetró en el templo bajo palio, llevando las varas del mismo seis obreros, así como en su primera entrada en Bilbao, las varas del palio fueron llevadas por seis caballeros grandes cruces. Las bandas entonaron en este momento el himno nacional.

Su Excelencia ocupó lugar destacado en el presbiterio, donde se situaron también el jefe de su Casa militar y el segundo jefe de la Casa civil. Otra presidencia estaba integrada por los ministros y el capitán general de la región, y en otra se hallaban los gobernadores civil y militar, presidente de la Diputación y director general del Instituto de la Vivienda. Asistieron también los gobernadores civiles de Ciudad Real, Oviedo y Navarra y el inspector de la Vieja Guardia. Se encontraban en otra presidencia los directores generales de Seguridad y Prensa y el jefe de la primera región aérea.

El arcipreste de Portugalete, doctor Chopitea, entonó una salve que fué cantada por el Orfeón baracaldés y coreada por más de 6.000 personas. Terminada la salve, Su Excelencia salió del templo bajo palio y se dirigió a pie a la Casa Consistorial, entre las aclamaciones de la inmensa multitud que llenaba las calles.

El Caudillo pasó al salón de sesiones, donde le fué impuesta la medalla única de Baracaldo, que lleva esta leyenda: "Al excelentísimo señor don Francisco Franco Bahamonde, jefe del Estado, Generalísimo de los Ejércitos nacionales y Caudillo de España, en prueba de gratitud y adhesión". En el reverso lleva esta otra: "La muy noble y muy leal anteiglesia de Baracaldo. 21 de junio de 1937".

El secretario de la Corporación leyó el acta en que consta el acuerdo de concesión de dicha medalla, y seguidamente el alcalde ofreció ésta con un discurso en el que hizo historia de la grandiosa obra realizada por el Ayuntamiento en aquel importante pueblo fabril, e invitó al Caudillo a descubrir en el salón de sesiones una lápida en la que constan las tres fechas señaladas de sus visitas a Baracaldo. Dice así la lápida: "Su excelencia don Francisco Franco Bahamonde, jefe del Estado, Generalísimo de los Ejércitos nacionales y Caudillo de España, se dignó visitar esta anteiglesia de Baracaldo el 20 de junio de 1939, el 2 de junio de 1944 y el 21 de junio de 1950". El alcalde colocó después en el pecho de Su Excelencia, junto a la laureada de San Fernando, la medalla de Baracaldo, en medio de una gran ovación.

Su Excelencia, en breves palabras, agradeció el homenaje de que el Ayuntamiento y el pueblo de Baracaldo le acababan de hacer objeto. A continuación el Generalísimo se asomó al balcón del Ayuntamiento para presenciar una exhibición de danzas de muchachas de varios colegios y escuelas públicas de la población.

Después, Su Excelencia, acompañado de las ya citadas personalidades, se trasladó a Bagaza, donde hizo entrega simbólica de las llaves a las 193 familias y cinco comerciantes que habitarán las viviendas de aquella barriada, en la que ya el año pasado se habilitaron 22 viviendas y doce locales comerciales.

El Caudillo hizo a continuación un pequeño recorrido por las calles de dicha barriada. Las viviendas constan de cocina, comedor, baño y tres dormitorios, cada uno de los cuales es capaz para dos camas. El presupuesto de estas viviendas es de 17 millones de pesetas.

Terminada la visita, el Caudillo fué objeto de grandes aclamaciones por el público allí estacionado.

A continuación Su Excelencia se dirigió a la nueva fábrica de la Sociedad Española de Fabricaciones Nitrogenadas (Sefanitro), instalada en Luchana, barrio de Baracaldo. Para la construcción de esta fábrica ha sido preciso desviar la carretera de Bilbao a Santurce y los servicios tranviarios en la misma dirección. A su cobijo han surgido una iglesia y un poblado de 200 casas. Las obras han importado 75 millones de pesetas.

La industria es filial de Altos Hornos de Vizcaya. En esta fábrica se obtendrá por primera vez en España sulfato amónico, con capacidad para una producción de doce mil toneladas anuales.

El Caudillo fué recibido por el presidente del Consejo de administración y varios consejeros de la Empresa; director de la fábrica e ingenieros de la misma, señores León Grau y Pire, así como por otras personalidades. En los pabellones se encontraban numerosísimos obreros que a la llegada del Caudillo prorrumpieron en entusiásticos vítores y aclamaciones a Su Excelencia, quien pasó a la fábrica de sulfato, que mide cien metros de longitud por cuarenta de ancho, donde examinó las perspectivas de la fábrica y los límites y funcionamiento de la misma, dándole explicaciones sobre el particular el director de dicha fábrica.

Después Su Excelencia recorrió la factoría. Terminada su visita, se dirigió al embarcadero de Orconera, donde ocupó una gasolinera, a la que seguían unos remolcadores ocupados por las personalidades del séquito de Su Excelencia, marchando el Caudillo a las Arenas, donde, en el Club Marítimo el Abra, fué obsequiado, así como su esposa, con una comida. (Logos.)

LA ESPOSA DEL CAUDILLO, EN GORLIZ

Bilbao.—La esposa del Caudillo visitó a la una de la tarde el Sanatorio marítimo de Gorliz, donde fué recibida por la presidenta de la Junta de damas, doña Pilar Careaga; todos los restantes miembros de la Junta, el presidente de la Diputación provincial y otras personalidades.

La señora del Caudillo visitó detenidamente la institución, una de las más famosas de Bilbao. (Logos.)

UN VETERANO CARLISTA ABRAZA AL CAUDILLO

Bilbao.—A llegar el Caudillo al Ayuntamiento de Baracaldo se adelantó de entre la muchedumbre Daniel Echano, de noventa y tres años, veterano de la última guerra carlista, el cual abrazó al Caudillo. Este se detuvo un rato conversando con el veterano carlista, demostrando vivísima satisfacción por el encuentro.

Momentos después se incorporaba a la comitiva oficial el presidente de las Cortes. (Logos.)

BANQUETE EN EL CLUB MARITIMO

Bilbao.—A la llegada del Jefe del Estado al embarcadero de Las Arenas, después de visitar la fábrica de Luchana, fué recibido por el alcalde de Guecho y autoridades locales. Tanto en las inmediaciones del embarcadero como en la avenida que conduce al Club Marítimo del Abra, se habían congregado millares de personas que ovacionaron constantemente al Caudillo. Las tripulaciones de los buques de guerra que se encontraban en el puerto formaron sobre cubierta.

El Caudillo, con todo su séquito, se dirigió al Club Marítimo, donde había llegado momentos antes su esposa, y cuya presencia igualmente había sido acogida por la multitud con grandes muestras de cariño. Doña Carmen regresaba de la visita al sanatorio marítimo infantil de Gorliz, acompañándola don Alfonso Churruca, en cuya residencia había descansado unos momentos.

El Caudillo penetró en el Club Marítimo entre constantes aclamaciones. El edificio estaba magníficamente engalanado y habilitado para el gran banquete organizado en homenaje al Caudillo por las entidades económicas de Vizcaya.

El presidente del Centro Industrial, don Alfonso Churruca, pronunció un discurso en el que hizo una síntesis de la formidable labor realizada por la industria vizcaína a partir del momento de la liberación de esta provincia por las tropas nacionales, discurso al que contestó el Caudillo.

EN PORTUGALETE

Terminada la fiesta en el Club Marítimo, el Caudillo pasó a Portugalete en la gasolinera del crucero "Galicia".

En Portugalete le esperaban el alcalde de este pueblo y el de Santurce y demás autoridades. Un gentío inmenso prorrumpió en aclamaciones. La banda de música interpretó el himno nacional. Las tripulaciones de los destructores "Sánchez Barcaiztegui" y "Almirante Antequera" formaron en cubierta. El Caudillo se dirigió a la Fábrica Nacional Eléctrica, donde fué recibido por el presidente del Consejo de Administración, conde de Cadagua; director, señor Lucía, y otros altos jefes de la misma, con los que recorrió durante más de una hora las instalaciones, deteniéndose especialmente a ver un alternador de 28.000 K. W. A., otro de 5.000 que se construye para los Saltos del Duero y otro de 8.000 para los del Sil y cien motores para tranvías de Madrid.

VISITA AL PREVENTORIO JOSE ANTONIO

El Caudillo, con todos sus acompañantes, se dirigió acto seguido al preventorio José Antonio, instalado en el pueblo de Gallarta, donde fué cumplimentado por el Ayuntamiento de Abando - Ciervana.

Momentos después llegó la esposa del Caudillo y ambos presenciaron varias danzas rítmicas de las niñas allí acogidas, asistiendo también la delegada nacional de la Sección Femenina Pilar Primo de Rivera.

Mientras el Caudillo visitaba la Fábrica Nacional Eléctrica, doña Carmen Polo marchó al pueblo de Ortuella, donde inauguró un centro sanitario de diatintas especialidades destinado al servicio de los mineros de dicha zona.

Fué recibida por el Ayuntamiento, director general de Sanidad, inspector provincial de Sanidad y otras autoridades. La acompañaban la esposa del ministro de la Gobernación y el gobernador civil. Los vecinos de la zona minera, en número de varios millares, aclamaron a la esposa del Caudillo, tanto a su llegada como en el trayecto de la carretera, donde se habían levantado arcos de triunfo.

La llegada del Generalísimo al límite de la zona minera coincidió con una explosión atronadora preparada por los obreros mineros, de dos mil tacos de barreno, a manera de otras tantas salvas de honor. (Logos.)

CENA DE GALA EN EL AYUNTAMIENTO

Bilbao.—A la una de la madrugada ha terminado la cena de gala con que el Ayuntamiento ha obsequiado al Caudillo y a su esposa y a la que han asistido todas las altas personalidades que se encuentran en Bilbao, así como las autoridades locales. Al terminar la cena sus excelencias se asomaron a uno de los balcones del Ayuntamiento y presenciaron una exhibición de danzas regionales. Cuando se retiraban el Caudillo y su esposa a su residencia del Gobierno civil, la muchedumbre que se hallaba en varias calles de las cercanías asistiendo a unos festejos populares, se congregó ffente al Palacio municipal, despidiendo al jefe del Estado y a su esposa con una ovación atronadora. (Logos.)

El comunismo, declarado ilegal en Africa del Sur

Ciudad del Cabo. — La Cámara baja ha aprobado una resolución declarando ilegal al partido comunista. La votación fué de 61 por 49. La resolución pasa ahora al Senado, donde acaso se estanque por algún tiempo, debido al pequeño margen de mayoría con que cuentan los nacionalistas. (Efe.)

"España se adelanta en catorce o quince años a esta revolución de que hoy el mundo se apercibe"

DISCURSO DEL CAUDILLO EN EL CLUB MARITIMO DE EL ABRA

"Señoras y señores.

Ante todo, muchas gracias a vosotras, mujeres, que habéis querido poner un bello marco a este acto en el que, con benevolencia, escucháis este árido balance de cifras y de hechos, que, aunque aparentemente parecieran indiferentes a vuestra feminidad, tienen enorme trascendencia para la felicidad de vuestros hogares y para el porvenir de otros muchos.

Es para mí una satisfacción, haciendo un alto en mis tareas, el poder sostener, aunque sea breve, este diálogo con los hombres de empresa, con los capitanes de las empresas industriales y mercantiles bilbainas. La exposición que don Alfonso de Churruca nos acaba de hacer de todas las actividades de Vizcaya en los últimos años, la visita que ayer hice a esa exposición maravillosa de las actividades de Vizcaya, donde no se sabe qué admirar más, si el impulso creador de los empresarios bilbainos o la esmerada ejecución de las maquetas por los aprendices de sus fábricas; todo esto me permite apreciar, con el adelanto conseguido el patriotismo y los sacrificios que habéis puesto en la tarea; porque yo comprendo cuántos sinsabores y cuántas dificultades entrañan estas empresas ingentes, no solamente en la parte material y técnica de desarrollarle en la época más difícil de España, sino también los esfuerzos y sacrificios económicos y las batallas que tenéis que dar dentro de los Consejos de Administración y con los accionistas para inculcarles fe y sacar adelante estas obras maravillosas, que no son un capricho, sino indispensables a la vida de España. (Grandes aplausos.)

Yo no sé si, por excesivamente amante de los hechos y huir muchas veces de las palabras, hayamos pecado de parcos y se necesita una divulgación mayor, pues muchas veces percibo el que los españoles no se dan cuenta real de los días y del tiempo en que vivimos, de cual es la situación real de España y cómo es hoy la vida en el resto del mundo. Se está librando lo que se ha dado en llamar la "guerra fría", y esa "guerra fría", señoras y señores, no es más que una revolución mundial, una revolución más trascendental y más extensa que lo que pudo ser y significar la revolución francesa. Y en esto pasa como en las batallas militares: que los soldados duermen a pierna suelta mientras el jefe vela y está pendiente y previendo todos los peligros y amenazas que puedan presentarse. Y esta puede ser la realidad de ahora, que, por no impresionaros, por no crearos preocupaciones, por no hacer el juego a la "guerra fría", que ya bastantes nos presenta la vida, nos guardamos nuestras inquietudes, aunque en algún momento convenga tengáis conocimiento de la gravedad de las circunstancias por que el mundo atraviesa y que las necesidades que en este orden nos demanda son más imperiosas que en ningún momento. (Muy bien, muy bien.)

Lo providencial del Movimiento nacional no solamente es el resurgimiento de una patria en trance de perderse, sino que tiene una dimensión mayor, si observamos la trayectoria del mundo. España se adelanta en catorce o quince años a esta revolución de que hoy el mundo se apercibe.

Nosotros nos adelantamos a estudiar sobre el cuerpo de España sus necesidades, pero no mirando solamente a aquel momento, sino contemplándolo con horizontes más amplios y futuros, analizando toda la historia de los últimos cincuenta años, con sus errores y sus pasiones, con sus revoluciones y sus inquietudes sociales. El mundo viejo se nos presentaba gastado e inoperante, con sus divisiones y partidos, con sus dejaciones y sus vergüenzas, superpuesta a esa política, a la política de partidos, se alzaba una realidad más viva: la económica, la social, y veíamos que, por encima de los partidos, surgían los intereses de las patronales, de las organizaciones sindicales, y por encima y debajo de todo esto, el espíritu católico de España y la santidad del hogar, menoscabado, pero jugando en su legítima defensa, realidades vivas que eran las esenciales de la nación y no aquellas artificiosas que nos dividían y nos enfrentaban.

Y por eso, nosotros, al plantear el problema de España en su totalidad, no miramos sólo el momento en que obteníamos nuestra victoria; teníamos que darle a España solución para cien años, teníamos que asegurar el porvenir de nuestros hijos y nietos y no podíamos dejar perennes las causas que a plazo fijo habrían producido los mismos efectos. (Grandes aplausos.)

Nosotros creábamos, por ello, un estado activo frente al inoperante y nos enfrentábamos con lo social y económico para darle solución; no íbamos a ser unos testigos más de las angustias de la patria, sino los que habíamos de llevarla alivio y solución. Nosotros sentamos las bases de una política económico social y creamos a su servicio un Estado operante, no un Estado que mate y quiera sustituir a la iniciativa privada, sino que la estimule, que la dirija, la encauce y la empuje, que la ayude en todos los momentos, por eso no tenéis que preocuparos de si ha de haber o no protección. ¡Cómo no iba a haberla si se trata de algo esencial para la vida de España!... (Los aplausos interrumpen a Su Excelencia).

La vida de España se asienta sobre la satisfacción de las necesidades de los españoles. Nosotros hemos de hacer una revolución nacional y lo necesitamos imperiosamente por esa situación del mundo, que no admite espera, porque lo anhela nuestro pueblo y porque lo sellaron con su sangre los caídos de esas brigadas navarras y gallegas, de Burgos, Aragón y Andalucía, en el camino penoso de la victoria.

En nuestros trabajos por el resurgimiento industrial no perseguimos una utopía autártica, sino el satisfacer ampliamente las necesidades de la nación.

Nos subordinamos a los imperativos de una realidad, pero esa realidad es muy distinta de lo que muchos creen; esa realidad se nos presenta con veintiocho millones de habitantes y con la falta de artículos para la exportación. ¿Cómo vamos a traer cuanto España necesita, si escasean esas potentísimas industrias que acuden a nutrir en una importante parte de las necesidades de España? ¿Cómo vamos nosotros a dirigir la vida de España, a cumplir todas esas obligaciones dimanantes de una Cruzada en que se vertió tanta sangre, si no podemos atender a nuestra demografía y asegurar el trabajo a nuestros hombres? Necesitamos organizar España, dirigir y encauzar a España. Y en estas batallas ingentes que requieren esfuerzos, que demandan centenares de millones, como vosotros sabéis, se requiere un orden y un programa, y a eso responden los planes del Gobierno, que no son improvisados, sino intensa y cuidadosamente estudiados.

(Continúa en última página)

SOLEMNE BENDICION E INAUGURACION de la iglesia y convento-residencia de profesores del Colegio Mayor de la Vera-Cruz

HAN ASISTIDO EL NUNCIO APOSTOLICO DE SU SANTIDAD, EL PRELADO DE LA DIOCESIS, AUTORIDADES Y JERARQUIAS ECLESIASTICAS

Allá en las afueras de Salamanca, por la carretera de Fuentesaúco, junto al chalet de los señores García Blanco, se alza majestuoso un nuevo edificio. En él se albergarán religiosos de hábitos blancos que dedicados a estudios superiores, dan a la edificación categoría de Colegio Mayor Pontificio.

Los Padres Mercedarios tienen ya su casa. En ella se alzarán plegarias, y, juntas, oraciones y ciencia, se continuará la labor redentora encomendada a esta Real Militar Orden de la Iglesia.

Hemos asistido a los actos de la inauguración de este nuevo Colegio Mayor, y por la sencillez y contenido que encierran nos han emocionado. Escuchamos las voces de la Schola Cantorum de estos religiosos, y aquellas voces viriles, junto con la majestuosidad de aquella capilla, de aquellos ritos, de aquellas caras llenas de satisfacción y felicidad, nos han dejado impresionados.

Momento en que el nuncio de Su Santidad, monseñor Cicognani, se dispone a dar a bendición, al final de la misa de medio pontifical

(Foto Los Angeles.)

A los actos de bendición e inauguración —que han revestido extraordinaria solemnidad e importancia— del nuevo Colegio de la Vera Cruz de los Padres Mercedarios, que tuvieron lugar ayer, a las ocho y media de la mañana, con una misa de comunión oficiada por el excelentísimo y reverendísimo señor Obispo de la diócesis, doctor Barbado Viejo, han asistido el Nuncio de Su Santidad, monseñor Caetano Cicognani; los Padres Provinciales de la Orden de la Merced de las provincias de Castilla, Aragón y Cataluña, y Méjico, como también, y en representación del Maestro General, el reverendísimo Padre Martín Ortuzar; los Comendadores de las residencias mercedarias de Madrid, Ciudad Real, Pontevedra, Ferrol, Verín, San Sebastián, Jerez de la Frontera y Sevilla, y el venerable Definitorio Provincial de Castilla.

Primeramente, en la tarde del martes, se procedió a la bendición por el muy reverendo Padre Miguel López, Provincial de la Merced de Castilla, y en delegación del Prelado de la Diócesis.

A las once de la mañana, tuvo lugar la misa solemne de medio pontifical. Ofició el Santo Sacrificio el comendador de Lugo, Padre Manuel Carrera, asistido por dos Padres de la comunidad.

Figuraban en la presidencia el excelentísimo señor Gobernador civil de la provincia, señor Pérez Villanueva; Gobernador militar, representado por el teniente coronel de Ingenieros, señor Povedano; alcalde, señor Fernández Alonso; presidente de la Diputación, señor Ceballos; en representación del Director de Cultura Hispánica, el rector del Colegio Mayor "Hernán Cortés", señor Beltrán de Heredia; comisario de Policía, señor Lanceyro; rectores de las Universidades Literaria y Eclesiástica, señores Madruga y Alastruey; presidente de la Cruz Roja, señor Mirat; representante del ilustrísimo señor Fiscal de Tasas y secretario de la Fiscalía, señor Infante; representante del ilustrísimo señor Delegado de Hacienda, don Rafael Hernández, administrador de Propiedades; don Mariano Aniceto Galán, delegado provincial de Sindicatos, y otras autoridades y representaciones, así como también de las distintas Ordenes Religiosas y parroquias de Salamanca, y de las Juntas Nacionales, Supremas y Ejecutivas de la Basílica Hispano Americana de Nuestra Señora de la Merced, y de Acción Católica.

Muy reverendo Padre Miguel López, provincial de la Merced de Castilla

Terminada la misa, el Nuncio de Su Santidad dió la bendición a los fieles y a continuación se celebró una recepción, desfilando ante él las autoridades e invitados, actuando como maestro de ceremonias don Constancio Palomo, canónigo de la diócesis, y actuando como diáconos de honor don Pedro Altabella y don José Almaraz, y de presbítero asistente don Avelino López Castro.

Fueron padrinos de la bendición e inauguración, don Andrés García Blanco y su esposa, doña Laura R. Vega, que ocuparon un sitial preferente en el altar mayor de la capilla.

Como orador sagrado, en los actos solemnes de las once de la mañana, ocupó el púlpito el reverendo Padre Raimundo Sanjurjo, comendador del Centro de Investigaciones de la Merced, de Madrid, que pronunció una elocuente plática resaltando las glorias y empresas llevadas a cabo por la Orden, haciendo asimismo historia de las incidencias del nuevo Colegio y su construcción.

Un grupo de la Schola Cantorum del convento de la Merced de Po-

(Continúa en cuarta plana)

LA CIUDAD

SUCESOS LOCALES

Denuncia a su novio por hurto

María Manuela Merchán Pacho, de treinta y tres años de edad, soltera, natural de Mata de Ledesma, y domiciliada en Salamanca, calle de Rodríguez Hernández, número 35, (Pizarrales), denunció ayer en Comisaría que el pasado día 9 de los corrientes le sustrajeron un billete de 1.000 pesetas, que guardaba en el armario de su casa, acusando como autor del hurto a Andrés Moralejo Vanelo, de treinta y dos años de edad, soltero, que actualmente trabaja con su padre en el pueblo de Roelos de Sayago (Zamora), que ha sido novio de la denunciante y que, estando ya para casarse, entraba en su casa, aprovechando que un día se encontraba ella ausente para cometer el hurto. Manifestó igualmente que estuvo días pasados en citado pueblo sin que consiguiera ver al individuo en cuestión.

Herida por mano airada

Marina Vázquez Sanabria, de treinta y nueve años, soltera, natural de Logroño y vecina de Salamanca, Fuentecilla de San Blas, número 7, fué asistida ayer en la Casa de Socorro de contusiones en región occipital y temporal y erosiones en la cara, de carácter leve, producidas, según manifestó en Comisaría, por una tal Esperanza, cuyo marido sabe trabaja como enfermero en el Hospital provincial y que viven en la calle de la Paz, número 3. El suceso ocurrió a la una y cuarto de la tarde, en la Plaza de los Caídos.

Choque de moto y bicicleta

A las tres de la tarde de ayer chocaron en la Avenida de Italia, esquina a la calle de Alvaro Gil, la motocicleta matrícula M. 80278, conducida por su dueño José Martín Pérez, de cuarenta y seis años de edad, casado, médico, natural de Berrocal de Salvatierra y vecino de Guijuelo, con el ciclista Alberto García Rivera, de treinta y un años, casado, pintor, natural y vecino de Salamanca, Gran Capitán, número 56.

Este último fué curado en la Casa de Socorro de contusiones y erosiones diversas, de carácter leve.

Heridos casuales

Por los médicos de guardia, señores Bernalt y Pedraz y los practicantes señores Barrado y Civieta de la Casa de Socorro, fueron asistidos, en el día de ayer, los siguientes heridos casuales:

María Cruz Iglesias, de siete años de edad, con domicilio en Leones, 8, que presentaba una herida contusa en el pie izquierdo.

Esteban Sánchez Hernández, de dieciocho años, vecino del municipio de Palomares de Béjar, al cual le fué extraído un cuerpo extraño del ojo derecho.

Alberto García Rivera, de treinta y un años, que vive en la calle Gran Capitán, número 56, le fueron apreciadas contusiones y erosiones diversas.

Y Gregorio García Díez, de treinta y dos años de edad, vecino de Burgos, que fué asistido de una distensión muscular en la pierna derecha.

Accidente de trabajo

En el mismo Centro de Beneficencia, y por el doctor Juárez y el practicante señor Sánchez Crespo, le fué prestada asistencia facultativa a Felipe A. Fernández, de dieciocho años, con domicilio en la calle Juan Pérez Almeida, número 42, siéndole extraído un cuerpo extraño de la córnea del ojo derecho.

JUNTA PROVINCIAL DE PRECIOS

Se pone en conocimiento de los señores almacenistas, detallistas y público en general que, a partir del día 26 del mes en curso, los precios que regirán para el arroz especial serán los siguientes:

De mayorista a detallista, 8,26 pesetas kilo.

Venta al público, 8,50.

Lo que se hace público para general conocimiento y su más exacto cumplimiento.

Salamanca 21 de junio de 1950.—El gobernador civil-jefe de los Servicios de Abastecimientos y Transportes.

MIGUEL BECERRO
MATRIZ Y PARTOS
Horas de consulta: de 11 a 2. Concejo, 9, 2.º, izqda. Tlf. 1285
C. S. n.º 14.

CINEMA SALAMANCA
A las cinco: ULTIMO PASE
CITA EN NOCHEBUENA
A las 7,45 y 10,45: Gran estreno
PAULETTE GODDARD
más atractiva que nunca, os revela los secretos íntimos de una doncella, en
MEMORIAS DE UNA DONCELLA
Su belleza la elevó a las más altas esferas sociales. Arriesgó su vida en el juego del amor.. Tenía que elegir entre cuatro hombres que la amaban
(No tolerada menores)
MODERNO Desde 5
LAS LLAVES DEL REINO
(copia nueva)
EL HOMBRE DE LA TORRE DE EIFFEL
ULTIMO DIA
Precios populares

Cupón pro ciegos

Número premiado con 25 pesetas en el Cupón Pro Ciegos para Salamanca, Zamora Avila, Cáceres y Segovia, correspondiente al sorteo celebrado ayer, 21 de junio:

536

Premiados con 2,50 pesetas, todos los terminados en 36.

EL CUCHOL
no es un D. D. T. más, es un producto a base de hexaclorociclohexano 666

NOTA MUNICIPAL

Se abre concurso pára seleccionar cartel anunciador de las fiestas de septiembre de Valladolid, con un premio de 4.000 pesetas.

En la Oficialía Mayor del Ayuntamiento se facilitarán las bases del mismo, remitiéndose sobre demanda por correo.

TEATRO GRAN VIA
HOY a las 4,30, 7,30 y 10,45
monumental programa doble
EL CHARRO NEGRO
Pedro Armendáriz y María Luisa Cea y
FIESTA BRAVA
(Tecnicolor)
Esther Williams con Ricardo Montalbán, Cyd Charisse y Los Bocheros
Un film METRO, dinámico, alegre, maravilloso. La película que creó la "RASPA", baile que es ya famoso en el mundo
(Toleradas menores)

¡UN HOGAR SATISFECHO! con NEVERAS PINGÜINO
Almacenes Jesús Rodríguez López S. A.

CARTELERA de ESPECTÁCULOS

BRETON.—A las 7,45, "EN BUSCA DE MARIDO" (tolerada), por Cary Grant; a las 11, "EN BUSCA DE MARIDO" y "FIN DE FIESTA", en honor de las dependientas salmantinas.

COLISEUM. — A las 4,30, a las 7,45 y a las 10,45, "QUIERO A ESTE HOMBRE", por Lana Turner, y "LA ESPADA DESNUDA", por Pierre Renoir (no toleradas).

LICEO. — Sesión única a las 4,30: "16 AÑOS", por María Duval, y "EL PECADO DE CLUNY BROWN", por Jennifer Jones y Charles Boyer (toleradas).

GRAN VIA.—A las 4,30, a las 7,30 y a las 10,45, "EL CHARRO NEGRO", por Pedro Armendáriz, y "FIESTA BRAVA", por Esther Williams (toleradas).

CINEMA SALAMANCA.—A las 5, "CITA EN NOCHEBUENA" (no tolerada), por George Raft; a las 7,45 y a las 10,45, estreno de "MEMORIAS DE UNA DONCELLA", por Paulette Goddard (no tolerada).

MODERNO. — Sesión única desde las 5: "LAS LLAVES DEL REINO" (tolerada) y "EL HOMBRE DE LA TORRE EIFFEL" (no tolerada), por Charles Laughton y Patricia Roc.

TARAMONA. — Desde las 5,30: "HAENDEL" y "CAPULLITO DE ALHELI".

Reunión del Pleno de la Cámara de Comercio

A las ocho y media de la tarde de ayer se reunió el pleno de la Cámara Oficial de Comercio e Industria de Salamanca, en uno de los salones de la misma, presidido por don José María Viñuela y el secretario en funciones de la entidad, don José Sánchez, asistiendo casi la totalidad de los señores que componen el mismo.

Durante la reunión se trataron numerosos asuntos de gran importancia para la economía de la provincia, de los que daremos una referencia más amplia en nuestro número de mañana, debido a que el exceso de original nos impide hacerlo en el día de hoy, como sería nuestro deseo.

Lea usted EL ADELANTO

Coches y sillas para niños

inmejorables de calidad y a precios baratísimos, asimismo toldos, cestos, taca-taca, juegos de cuna, mantas, colchas, toquillas, faldones y todo cuanto necesite para su bebé lo encontrará en
Viñuela
PLAZA MAYOR, 40-41. Tlf. 1137

ACCIÓN Católica

Mujeres

Los días 22, 23 y 24 de junio, se celebrarán los actos de fin de Curso con carácter interparroquial.

Serán a las siete y media de la tarde y no a las ocho como se tenía anunciado, en el salón de actos de las Jesuitinas, con entrada por Generalísimo Franco.

Los días 22 y 23 actuará primeramente la señorita María del Pilar García Blanco, misionera diocesana, con dos clases de cocina, y a continuación las conferencias anunciadas sobre "El dolor apóstol" y "María Goreti y la pureza".

El día 24 se clausurará el Curso con intervención del señor rector del Seminario, don Plácido Fernández.

JUVENTUD MASCULINA DE SAN PABLO

Hoy, jueves, día 22, a las ocho y media de la tarde, tendrá lugar en nuestro Centro el acostumbrado Círculo de Estudio.

COLISEUM - 4,30, 7,45 y 10,45
Jueves SAES Con el gran programa doble
QUIERO A ESTE HOMBRE y La espada desnuda
Señoras y señoritas a mitad de precio
Mañana: COMPLETA
La espada desnuda y El caballero del Rey

LICEO - Unica, a las 4,30
Dos películas:
16 AÑOS
De María Duval, y
EL PECADO DE CLUNY BROWN
Por Charles Boyer

Están a la venta las localidades para VILCHES

SUCESOS PROVINCIALES

Joven muerto por un toro, en Tejares

A la una menos veinte de la tarde de ayer fué curado en la Casa de Socorro el joven de doce años, Manuel Hernández Simón, natural de Salamanca y domiciliado en Tejares, calle de la Salud, número 1. Presentaba herida penetrante en tórax derecho. de pronóstico gravísimo. Rápidamente fué trasladado al Hospital provincial, donde ingresó a la una de la tarde.

Una vez en el establecimiento se le practicó una intervención quirúrgica por el médico de guardia, don Santiago Vázquez, que facilitó el siguiente parte: "El herido presenta herida torácica producida por asta de toro, de unos seis centímetros, en región anterior del tórax, a nivel del sexto espacio intercostal derecho, con desgarros de pectoral mayor, intercostales y dorsal ancho, traumatopnea y colapso total de pulmón derecho, con herida contusa en lóbulo medio de unos tres centímetros y otras dos de diez centímetros cada una hacia el mediastino en lóbulo inferior del mismo lado, hemotórax de unos 500 c. c. y herida en vértice de la pared torácica, que penetra en huecos simples de la clavícula desde la parte anterior del tórax. Pronóstico gravísimo."

Pese a los cuidados médicos y a la intervención practicada, el infortunado joven fallecía poco tiempo después.

El suceso ocurrió en las inmediaciones del pueblo de Tejares, en el camino del cementerio, cuando el muchacho abrió la puerta de un cercado donde había varios toros suizos. Uno de ellos embistió al muchacho, ocasionándole las heridas que le produjeron la muerte.

El dueño del ganado, Inocencio Hernández Diego, de cincuenta y ocho años de edad, casado, labrador, natural de Calvarrasa de Abajo y domiciliado en Tejares, calle de los Hermanos Jerez, número 5, fué el que relató los hechos.

José Angel SERVIA
Médico Puericultor. Enfermedades de la infancia. Rayos X. Consulta a la una. Prado, 4 C. S. número 84

JULIO PEREZ MARTIN
MEDICO
MATRIZ Y PARTOS
Consulta a las doce
San Justo, 22 — Teléfono 1303
C. S. núm. 26

Curso de diplomados de Sanidad

CONFERENCIAS PARA HOY

A las cinco de la tarde dará una conferencia, de las pertenecientes a la segunda fase del curso, don Agustín Benita Molina, en la que versará sobre "Epizootiología: Clínica, diagnóstico y profilaxis de la tuberculosis en los rumiantes, aviar, porcina y piscicaria. Formas filtrables del bacilo tuberculoso".

A continuación hablará don Miguel Moraza Ortega sobre "Lucha contra el cáncer". A esta conferencia deberán asistir todos los alumnos matriculados en este curso.

Dr. Cándido Asensio
Tisiólogo del Estado, Exdirector varios Sanatorios. Pensionado en otros países
TUBERCULOSIS-CIRUGIA PULMONAR
Salamanca-Cerrada del Corrillo, 4, mañana y tarde - Tel. 2112. Peñaranda de 1 a 4
C. S. n.º 87

GRAN TEATRO BRETON
A las 7,45
EN BUSCA DE MARIDO
Por CARY GRANT
A las 11 de la noche, grandioso festival homenaje a las señoritas dependientes salmantinas
1.º En busca de marido
por Gary Grant
2.º Gran fin de fiesta
con la actuación de
MARI DURAN
acordeonista
GERMAN BARRUECO
zarzuela
ANGEL SALAZAR
flamenco
RONDALLA-SALAMANCA
BELLA MERY
vocalista del Café Simu
Al piano, maestro CARMELO P. BETORE; a la guitarra maestro MARCELO MOLINA
DOS SEÑORITAS UNA SOLA LOCALIDAD
Los teatros estarán perfumados por EMILIA ANTONIO y esta misma casa obsequiará a todas las señoritas asistentes con pastillas de desmaquillador NILUS y otros productos de perfumería

CINEMA TARAMONA
Desde las 5,30
HAENDEL y CAPULLITO DE ALHELI
Ultimo día

¡SEÑORA! LE INVITAMOS A COMPRAR A PRECIOS REBAJADOS PAÑOS, LANAS, SEDAS, ALGODONES Y MEDIAS, EN ALMACENES GALAN = Plaza del Mercado, 8 Salamanca

Liquidamos SEDAS MODERNAS de gran CALIDAD, para vestidos, a **28 pesetas metro**

		pts. m.
Hilos estampados	de 14,75,	se liquidan a 11,80
Sedas estampadas	de 15,80,	se liquidan a 12,80
Lanillas vestidos	de 16,50,	se liquidan a 11,80
Sedas pijamas	de 20,80,	se liquidan a 15,80
Sedas modernas para vestidos	de 48,00,	se liquidan a 28,00
Lanillas cuadros modernos	de 25,00,	se liquidan a 15,90

		pts. m.
Paños para traje de chaqueta	de 69,00,	se liquidan a 39,00
Paños para chaquetón	de 88,00,	se liquidan a 45,00
Paños para traje de caballero, descolecionados de dibujos	de 130,00,	se liquidan a 79,00
Medias seda duración	de 15,?0,	se liquidan a 9,80
Medias seda finas	de 17,00,	se liquidan a 11,90
Medias seda gasa	de 23,00,	se liquidan a 13,80

DURANTE LAS OBRAS, LA ENTRADA A ESTOS ALMACENES, POR EL PORTAL

Anuncios por palabras

Hasta 20 palabras, 8 ptas. por inserción
Cada palabra más, 0,40 pesetas

Automóviles

TALLER *Mototracción* Reparaciones bicicletas, motocicletas, velo-motores. Taller Oficial de Servicio de las motocicletas M. V. Alpha y Sanglas. Caldereros, 6. -a-

VENDO rubia, nueve plazas, S. P., impecable. Verla, en taller Juan Martín, Avenida de Alemania, 26. 8-5

VENDO coche 13 HP. Taller Barragán, Paseo de Canalejas, 120. 6-4

VENDO camión cuatro toneladas, de ocasión, por ausencia dueño. Informes, Patio Comedias, 4. Salamanca.

CHASIS nuevos "Bedford" especial para ómnibus. Entregas rápidas. Chapa blanca. Nuño, S. L. Avenida de Mirat, 41. 3-3

VENDO furgoneta muy mona, 10 HP.; camioneta 14 caballos, todo al corriente, en Segunda de Dorado Montero, número 6. 2-2

Casas

FANER vende casas desde 35.000 a 1.000.000 de pesetas. V. Ruiz Aguilera, 2, segundo. 1-1

Arriendos

TIENDA se arrienda en Ciudad Rodrigo, nueva, con todos los servicios, en la calle Laguna. Informará, Maximino Corral, maestro de obras, Ciudad Rodrigo. 8-7

SE ARRIENDAN rastrojeras para cebones en Tejadillo. Para tratar, con Amador García, en dicha finca. 8-a-7

Compras

COMPRAMOS manzanilla, cualquier cantidad, pagando a 6,00 pesetas kilo. También compramos palomas zuritas a 20 pesetas pareja. Laboratorio Siul, San Pablo, 20. Tel. 2210. 5-2

COMPRO en objetos usados oro, plata, platino y brillantes. Joyería Relojería Paulino. Plaza Mayor, 19.

Demandas

SE NECESITA un molinero práctico en piedras y motor de gas; inútil sin buenas referencias. Informes, Arsenio Iglesias, Gomecello. 3-a-2

HERRERO con conocimientos carpintería necesitase para trabajar en dehesa esta provincia. Informes, Gestoría Moro, Canalejas, 3. 2-a-1

Fincas

VENDO chalet nuevo, huerta, viña, granja, carretera Salamanca Lumbrales, kilómetro 83. Pedir informes por correo José Iglesias, Cerralbo Olmedo, Salamanca. 6-6

FANER vende mina de carbón hulla antracitoso; explotación por cima de agua; se calcula una producción de un millón de toneladas; carretera y estación ferrocarril; baratísima. Ruiz Aguilera, 2, segundo. 1-1

EUSTAQUIO vende dehesa 300 huebras, 120 labor, resto pastos, 250 encinas, 20 kilómetros Salamanca. Tres yugadas, en Pelabravo, Topas, Alcuhuela Yeltes, dehesa Armuña, 3.000.000 pesetas. Otra 2.000.000. Huerta cuatro kilómetros Salamanca 18 huebras. establo para 18 vacas, casa, otras dependencias, 300.000, es ganga Casa Rúa, grande tienda y piso libre, Sánchez Ruano, Generalísimo, próximo Alamedilla, patio 97 metros y piso libre Garrido, Rollo, Prosperidad, Puente Viejo, Anís, Pizarrales. Traspaso cafés, tabernas, fruterías, comestibles, pensiones, fábrica gaseosas. Hipoteca grandes cantidades. Julián Sánchez, 5 (frente Escuelas Alamedilla). Teléfono 2757.

Habitaciones

PISO necesitamos, no importa sitio. Informes, Publicidad Arenas, Concejo, 5, teléfono 2150. Salamanca. 1-1

Maquinaria

GRUPOS riego, todas las capacidades. Bombas especiales para todas las alturas monométricas. Proyectos y presupuestos gratis. Consulte a Piñeiro y Morros. Avenida Mirat, 61. Teléfono 2422.

TRILLADORAS ANGELES. Tipo A, producción en trigo, 5.000 kilogramos. Tipo C, producción en trigo, 10.000 kilogramos. Agentes: Señores Piñeiro y Morros. Salamanca.

MAQUINAS hacer punto. Todos tamaños y marcas. Precios económicos, garantía. Casa González. Olivar, 14. Madrid.

RIEGOS, MOTORES, BOMBAS, NORIAS. Las mejores marcas. Garantizadas. Enfriamiento por agua y aire. Montajes. Reparaciones. Accesorios. Miñambres. Calle Zamora, 46.

NORIAS gran rendimiento. Grupos riego a gasolina y eléctricos, las mejores marcas. Aventadoras. Ensacadoras. Segadoras. Trillos. Arados. Arrobaderas de tractor y tracción animal. Gradas. Empacadoras paja y alfalfa. Molinos piensos. Piezas recambio. La mejor calidad. Hijo de José Vidal. Alvarez Taladriz, 5. Valladolid. Teléfono 1851.

RIEGOS: El mayor surtido en grupos moto-bomba y accesorios los encontrará en Sánchez Ruano, número 11, La Herramienta Industrial. Teléfono 1070. Salamanca.

GRUPOS para riegos, gasolina, eléctricos, marcas garantizadas; mangueras, tuberías hierro, accesorios. Leopoldo González, Nueva, 1 (frente paso nivel Carretera Ledesma), Salamanca.

SE VENDE motor Siemens. 6 HP., 220/380 voltios. 1.400 r. p. m. Grupo cónico con puente, satélites. Citroen B 14 Informarán Oliva, 2. Tl. 2552. 4-1

VENDO máquina de forrar botones. Informes, Grupo Mariano Rodríguez, 25, segundo, izquierda. 1-1

NORIAS completas, dos, vendo, buen uso; compro motor eléctrico un caballo. Informes, Gestoría R. E. I. Vázquez Coronado, 2. 1-1

CERTIFICADOS Nacimiento, bautismo, matrimonio, defunción, penales. Ultimas voluntades, planos, estudios, legalizaciones. Gestoría R. E. I.—Vázquez Coronado, 2.—Tlf. 2050.—Salamanca

Pastos

ESPIGADERO de Peñarandilla, 1.350 ovejas, arriendo directo. Para tratar, con Cabildo de la Hermandad. Anuncios cuenta adjudicatario. 3-2

ESPIGADERO y pastos abundancia agua, para 300 ovejas, arriendo Narros Río (Pelabravo). Informes, Nicolás Rodríguez, curtidos, Isla Rúa, 1, Salamanca. 2-a-1

PASTOS se arriendan para 40 vacas, primavera, para andar con las del dueño. Informes, Gabriel Encinas. Espoz y Mina, 3. 3-a-2

SE ARRIENDAN pastos hasta San Miguel, para sesenta vacas o churros, de un solo propietario o por entradas, para andar juntos con los del dueño. Para verlos y tratar, con el montaraz, en la dehesa de Izcala, Cuarto de Alonso Marcos. 2-a-1

ESPIGADERO Se arrienda el de Salvadorique, para seiscientas cabezas, desde San Pedro hasta los Santos. Para tratar, con su dueño, Auberto Velasco, en el mismo. 1-1

SE ARRIENDAN pastos para 130 vacas y paja de cuatrocientas fanegas de trigo. Agua abundante. Finca de Pinilla, término de Aldehuela de Yeltes. De 1 de julio a 30 septiembre. Informes, señor Regalado, Canalejas, 108. 2-1

Pérdidas

PERDIDA de una vaca jarda, cercillo en la oreja derecha, y M-P en solana derecha enlazadas, añoja, rabicana, en la feria de Ciudad Rodrigo. Gratificará al que indique su paradero su dueño, Vicente Martín, en Ledesma. 3-2

PERDIDA misal, Kempis y rosario el día 12. Gratificarán devolución Rúa Mayor, 41, portería. 1-1

Ofertas

INSTALE un receptor AEESA en su automóvil; sus viajes serán un placer. Exposición y venta, Radio Andrés Hernández, Zamora, 54. 2-a-1

Traspasos

VENDO o traspaso parador de la estación Aldehuela de la Bóveda. Informes, en el mismo, con el dueño, Angel Hernández. 3-3

SE TRASPASA la peluquería de Trufero, con utensilios o sin ellos. Gmo. Franco, 30. 4-1

Ventas

SUPERALIMENTO para aves, "Yemina". Harina de huesos, conchilla de ostras a 1,50 kilo. Semillas Marcos (frente teatro Bretón). Teléfono 2959. 5-a-3

CALDERA vapor véndese tubería dos pulgadas, cinco depósitos hierro doble fondo y paredes calentamiento vapor 300-500 litros, dos motobombas, dos motores eléctricos con transmisiones, poleas correas. José Benito Díaz, Lumbrales. 6-4

CABRAS: Se venden ochenta menores de cinco años. Para entenderse, con José Manuel Pérez, en Sierra de Villares (Ciudad Rodrigo). 4-1

ACORDEONES-PIANO nuevos alta calidad, buenos precios. Tomás Rodríguez. Vergara, 1. Barcelona.

QUIEN CALCULA compra en Ultramarinos Graciliano Pérez. Inmenso surtido en caramelos, licores a granel y embotellados, cacahuetes, galletas, chocolates, etcétera. Generalísimo, 24.

BICICLETAS "Orbea" y "Gimson"; motores para bicicleta, accesorios, reparaciones; Garaje Gómez. Gmo. Franco, 52 (frente San Juan de Sahagún).

SE VENDE bicicleta con motor. Informarán, Caldereros, 6, taller.

ALFALFA dispongo de 50 vagones a 1,05 sobre estación procedencia. Avisos: Pepe el Chicarro, Brocense, 10, 1-1

SE VENDE bicicleta "Orbea" de señorita, económica. Informes, Publicidad AVIL. Plaza del Liceo, 30.

Varios

CIRUGIA GENERAL.— Transfusiones de sangre y derivados. Servicio permanente. Doctor Crego. Plaza Correos, 1. y Consuelo, 6. Teléfonos 2267-2640. C. S. n.º 168

PERRA de caza se ha encontrado. Su paradero, en Villamayor. Julián Benito. 1-1

EXCLUSIVISTA de Laboratorios Orive. Almacenes Mena, sin competencia para sus clientes. Concejo, 11. Tl. 2001 1-1

Un nuevo cursillo para viveristas en la Granja Escuela de la Vega

Prosigue con él la labor de divulgación emprendida por la Organización Sindical

Nuestros lectores habrán comprobado que es muy frecuente la aparición de reportajes que con similar titulación recogen las actividades de divulgación agrícola y ganadera, realizadas por la Cámara Oficial Sindical Agraria de Salamanca. Ello indica cuánta y cuán constante es esa actividad y, por tanto, la importancia de tal labor, cuyo ideal será, en su día, el establecimiento de una escuela de capacitación agrícola y ganadera en nuestra ciudad.

A los cursillos que hemos venido reseñando, sobre regadíos, que precisamente ayer se clausuraba en Ciudad Rodrigo; sobre Apicultura, tractoristas, plagas del campo, etc., se añade ahora éste que para viveristas tiene lugar en la Granja Escuela de la Vega, organizado por la mencionada Cámara Sindical, con el concurso de los servicios técnicos del Ministerio de Agricultura, que en este caso son los de la Jefatura Forestal.

Macario, el capataz, realiza los trabajos para que luego le imiten los cursillistas
(Foto Guzmán Gombau.)

Don Eduardo Gómez Redondo, con su entusiasmo y su conocimiento profundo de la materia, va explicando día a día a ese nutrido grupo de cursillistas cuanto a los viveres afecta. Desde la forma de su instalación, hasta todos los grados de su cultivo, de sus plantaciones, de sus cuidados y de sus fines económicos, con vistas a repoblación forestal y otros efectos. En la Granja Escuela tienen lugar las lecciones teóricas para luego salir algunos días al vivero forestal del distrito a realizar las oportunas prácticas.

Asistimos a una de esas tareas prácticas con los técnicos del Distrito Forestal que aquel día dirigieron las prácticas con el capataz del vivero, el buen Macario, para quien estas enseñanzas son la realización de uno de sus constantes trabajos.

Allí, Macario, ante los treinta cursillistas, fué realizando en una parcela de terreno las diversas operaciones. Primero, el trazado de dos surcos paralelos, entre los cuales, con un medidor especial, señalaba otras paralelas normales a los surcos, explicando el por qué de la distancia entre unos y otros, para que tal separación permita el manejo de las herramientas para sucesivas operaciones. Después, en esas señales fué plantando las semillas de pinos, en otros más allá fué trasplantando pequeñas ramas de otros árboles, luego, auxiliado con una cuerda y previo el marcado de otros surcos, fué enseñando el trasplante de las primeras plantaciones, y finalmente, en tierras cercanas y de forma práctica, dió el curso de riego de las parcelas. Los cursillistas, una vez iniciada cada operación, proseguíanla ellos, unos con más entusiasmo que otros, naturalmente, y con mayor habilidad aquéllos que éstos.

Los cursillistas preparan los surcos para realizar un trasplante
(Foto Guzmán Gombau.)

La lección terminada, los cursillistas recorrieron el vivero, apreciando las diversas especies de árboles plantados, su distribución en la forma adecuada y las instalaciones para el riego, su pozo, su elevación al depósito y los canales que de éste parten.

Y si aludimos a la diferencia en que unos y otros cursillistas aprovechaban estas enseñanzas, solamente es para sacar una consecuencia al finalizar este reportaje, y es la de que entre esa reintena de cursillistas se observa un tanto por ciento de ellos que vienen porque invitaron a su Hermandad local a enviar algún cursillista, pero no porque sientan las inquietudes de este aprendizaje. Y aquí nuestra observación. Esas Hermandades deben enviar, en todos los casos, como muchas de ellas hacen, a aquellos que más interés tengan por aprender y saber, pues que los buenos cursillistas son luego voceros de estas enseñanzas y la labor divulgadora se extiende más y más en su eficacia.

Recordamos, a tal efecto, cómo en cierta ocasión al tener que hacer una información del vivero en Santiago de la Puebla, después de perdernos por aquellos montes que lo rodean, porque la dirección que se nos dió no fué suficientemente clara, cuando nos creíamos completamente despistados, encontramos ante aquel espléndido vivero un rostro conocido que atentamente nos saludó, recordándonos que él, capataz del vivero aquel, aprendió a serlo en los cursillos que en la Granja de la Vega se habían celebrado anteriormente. He aquí un cursillista que supo serlo y que a poco se convirtió en técnico y, por tanto, en maestro, meta ideal en esta labor de divulgación, que realiza con tanta esplendidez, merecedora de la mejor atención, la organización sindical.

G.

Los millares de vidas que salva la hemoterapia

Por el Doctor FERNAN PEREZ

La hemoterapia es el tratamiento de las enfermedades o accidentes que puede padecer el individuo, mediante la transfusión de sangre, ya sea directamente del individuo sano al enfermo que la necesite, o utilizando sangre estabilizada o preparada mediante los derivados de la misma, como el plasma, los hematíes, etcétera.

Corresponde a España el honor, por todo el mundo reconocido, de haber sido la iniciadora y perfeccionadora más escrupulosa de esta terapéutica de tan vital y urgente necesidad.

En 1934 comenzó a funcionar en el Hospital Central de la Cruz Roja, de Madrid, un servicio público de hemoterapia, organizado y dirigido por el doctor don Carlos Elósegui, organización que fué el punto de partida para utilizar la sangre conservada, durante la guerra de liberación y que comenzó a funcionar el 16 de septiembre de 1936, llegando rápida y eficazmente a abarcar todas las necesidades de la terapéutica hemática de todos los frentes de batalla y hospitales de retaguardia, sentando así el hecho fundamental e indiscutible de que fuese el Ejército español el primero del mundo que ha contado con un sistema propio de transfusión, beneficiándose de cerca de 22.000 transfusiones que salvaron muchos millares de soldados y de individuos de la población civil.

Terminada la guerra, el doctor Elósegui propuso a la Dirección General de Sanidad, y ésta aceptó el proyecto, organizar el Instituto Español de Hematología y Hemoterapia, que en los diez años transcurridos ha realizado la titánica labor que representa el haber efectuado 53.302 transfusiones, para las que ha utilizado nada menos que 21.067 litros de sangre; ha prestado asistencia a 5.200 niños practicándoseles 1.119 transfusiones de sangre y 2.560 de plasma. Se han catalogado y estudiado detenidamente 6.200 donantes de sangre y fueron asistidos en el consultorio 6.315 enfermos.

El personal facultativo del Instituto ha publicado 52 trabajos originales de investigación, acerca de temas y cuestiones hematológicas, habiéndose celebrado once cursillos para médicos civiles y militares, en los que han estudiado, especializándose en estas materias, cerca de 400 médicos, adiestrándose cuidadosamente en el manejo y tratamiento de la sangre, líquido muy inestable y delicado, que requiere el más absoluto dominio de la técnica de su aplicación.

En los momentos actuales, el Instituto de Hematología y Hemoterapia, que a los diez años de vida, parece haber entrado en su mayoría de edad, constituye uno de los más relevantes motivos de orgullo de la Medicina española y de la Sanidad nacional, siendo uno de los mejores montados y organizados de Europa según hemos visto en testimonios laudatorios, firmados por los doctores Moreau, del Instituto Nacional de Transfusión francés; Seamel, del Banco de Sangre de Nueva York; Spaander del Centro Nacional de Amsterdam; Piacentini, del Instituto Nacional de Roma; Blanchet, Jefe Nacional de Hemoterapia de la Argentina. Centros todos que han sido creados muchos años después que el español, y la mayoría de ellos siguiendo las técnica creadas por el doctor Elósegui.

Este Instituto cuenta con edificio propio, dotado de instalaciones independientes de luz, gas y agua, resolviendo todas las necesidades hemoterápicas de Madrid, tanto civiles como militares, de tierra, mar y aire. Dispone de quince equipos de asistencia hemoterápica, con modernismo material, médico especializado y enfermera. De una instalación para desecar plasma capaz de obtener 18.000 frascos anuales de 250 centímetros cúbicos. De un amplio Cuerpo de Donantes de Sangre, perfectamente inspeccionado. Una organización capaz de obtener, preparar e inspeccionar hasta dos cientos litros diarios de sangre e instalaciones especialmente concebidas y montadas para este fin. Tiene igualmente, una sección de fraccionamiento del plasma para obtener los subproductos tan importantes desde el punto de vista de una terapéutica moderna. Dispone de Laboratorios para la preparación de sueros testigos, en sus tipos A. B. O. M. N. Rh. y está efectuando los trabajos necesarios para conocer las características hemáticas de grupos españoles tales como los vascos, los agotes, los vaqueiros de Asturias, gallegos, maragatos, guanches y en colaboración con la Sociedad de Antropología de Cambridge, de andaluces de regiones aisladas.

Funciona también en este Instituto un Centro de Plasmoterapia infantil, que lucha eficazmente contra los estragos de las toxicosis infantiles durante el verano. Y un consultorio de enfermedades de la sangre, al que acuden pacientes de todas las provincias españolas, habiendo ampliado sus servicios a una mayoría de capitales españolas, en cuyas jefaturas provinciales de Sanidad funcionan con toda normalidad, servicios de Hemoterapia tan perfectos y valiosos, por ejemplo, como el de Barcelona, que puede presestarse como verdadero modelo en su género.

España se encuentra así perfectamente preparada para atender con la máxima urgencia las necesidades hemoterápicas que son tan eficaces cuando se aplican con una correcta técnica, como peligrosas cuando se manejan por inexpertos o con elementos hemáticos deficientemente elaborados, en casos de catástrofe o de guerra. No debe olvidarse que la sangre no es un medicamento como otro cualquiera. Debe aplicarse como mejor efecto produzca, cuando sea necesaria; ni tanta que pueda dañar, ni tan poca que no sirva.

El Instituto Español de Hematología y Hemoterapia, Organismo Oficial, dependiente del Ministerio de la Gobernación, constituye uno de los ejemplos más evidentes de la alta capacidad científica y preparación técnica de la Medicina Española.

UN INTERESANTE SERVICIO INFORMATIVO

La Academia Sanitaria Esculapio, que dirige en Madrid, nuestro colaborador, doctor Fernán Pérez, informará urgentemente a todos los sanitarios españoles de cuanto les interese conocer en relación con el ejercicio profesional. Las consultas deben dirigirse a Esculapio, Fuencarral, 113. Madrid.

EL MUSEO DE BEBIDAS DE CHICOTE

TIENE 3.500 BOTELLAS DE TODOS LOS PAISES DEL MUNDO

La más grande contiene veintisiete litros y medio de licor y la más antigua es del tiempo de Napoleón

Está asegurado en varios millones de pesetas

Tres aspectos del interesante museo de bebidas

El ser alumno de la Escuela de Periodismo no equivale solamente a estar casi todo el día sentado en clase, acomodado en una butacapupitre con los apuntes sobre las rodillas, o escuchando por las tardes a diversos conferenciantes de muy diferentes temas. Tiene también otra parte que puede ser la agradable. Y es que por el solo hecho de ser alumno de la Escuela, todo el mundo te mira con más simpatía y en todas partes tienes la entrada franca o en todo caso más fácil que otras personas. Esto es una ventaja. Y más aun cuando nosotros —embriones de periodistas— estamos con verdaderos deseos de conocer cosas nuevas, de sensaciones, de saciar nuestra curiosidad.

Así, por ejemplo, nos propusimos el otro día visitar el museo de bebidas de Pedro Chicote y lo conseguimos. No hizo falta nada más que una llamada telefónica. Al día siguiente, domingo, nos reunimos un buen número de compañeros y Gran Vía adelante nos metimos en el museo.

Pero Chicote —o Perico, como le llaman familiarmente sus amigos— no estaba. Daba una fiesta en su casa y había tenido que marchar en seguida. Por lo tanto nos recibió "el segundo de a bordo" de la Casa y con él visitamos la interesante "vinicoteca" de la que tanto se ha hablado y de la que se seguirá hablando, porque es realmente curiosa.

—¿Cuántas botellas hay aquí? —le pregunté en seguida.

—Tres mil quinientas. Todas de licores. De anís debe haber solamente unas veinte. En cambio de "wisky" inglés tenemos unas trescientas.

—¿Todas las botellas contienen un licor diferente?

—Desde luego. Y hay de todas las partes del mundo.

—Luego esto es universal...

—Exactamente. Aquí están incluidas todas las naciones del mundo. Desde Rusia, pasando por China, Japón, Ciudad del Vaticano, toda la América, hasta Africa y colonias diversas, existen aquí muestras de licores. Ultimamente Perico hizo un viaje a Australia para traer quince botellas de por allá.

—¿Sabe usted cuántos años lleva abierto el museo?

—Lo inauguró hace cuatro años. Pero lleva reuniendo botellas desde hace treinta, cuando estaba de camarero en el Hotel Rizt. Precisamente aquí fué el origen de su colección. Los viajeros extranjeros solían traer licores muy raros que se los regalaban. Llegó a reunir en corto tiempo treinta botellas. Luego se animó y una vez que inauguró el actual bar, en 1931, le dió por fundar en serio el museo. Y lo que en un principio era casi un pasatiempo, se ha convertido en todo esto que ven.

—¿Qué botella es la más antigua?

—La de Napoleón, que data del año 1811. Creemos que es única en el mundo.

Y al mismo tiempo que nos habla nuestro acompañante, nos muestra una botella protegida por una campana de cristal, que está cubierta de polvo y moho, sin que se distinga apenas la etiqueta.

—Después tenemos —continúa diciendo— unas botellas de la reserva del Duque Renault, de la fundación del Benedictino, el Perman padre, colección de Ginebra "Goldon's", todas ellas de gran valor, por ser ejemplares rarísimos hoy día.

—¿La botella más grande?

—Esta que ven aquí. Tiene nada menos que veintisiete litros y medio de licor. Su marca es "Caurvaisier".

—¿Y la más pequeña?

—La muestra de la anterior, que no llega a cincuenta gramos de peso.

Y mientras que nuestro amigo nos sirve unas copas de buen vinillo, nosotros observamos bien asombrados todo aquello. Así podemos ver que el museo está compuesto de dos salitas cubiertas hasta el techo de andenes sobre los que se alinean interminablemente las botellas de los más variados modelos. Este es, quizá, el pintoresquismo del museo. Hay botellas rarísimas. Así, por ejemplo, hemos visto una que tiene la forma de la torre Eiffel; otras son de "tenacota", con figuras del siglo XV, en forma de reloj, etc. Al frente de cada colección aparece un letrero indicando el lugar de procedencia y la bandera del país correspondiente, por lo cual el museo, junto con la diversidad de etiquetas, tiene una gran alegría. De arriba a abajo, las dos salitas del museo están completamente llenas de caprichosas formas de cristal o cerámicas.

En la primera sala, que fué con la que inauguró este museo, único en el mundo, existe una gran vitrina conteniendo todas las minúsculas botellitas-muestras de licores. Junto a ella, a un lado, hay una mesa de despacho sobre la cual Perico Chicote tiene numerosos recuerdos.

Por allí colocados se encuentran también banderines y otros regalos de amigos, así como unos letreros que señalan las donaciones del Jefe del Estado y del ex-rey de Italia.

Y ya con una copa en la mano volvemos a charlar con nuestro atento "cicerone".

—¿Tiene alguna especial nota curiosa el museo?

—Sí; desde luego. Hay una botella que está vacía de licor, pero en cambio tiene dentro un aparato de radio construido especialmente para Chicote en Norteamérica. Funciona a la perfección. Esta otra botella, al agitarla, tiene un bonito espectáculo, porque al mirarla al trasluz, se ven infinidad de partículas de oro.

El simple título de "Quita penas", de este licor argentino, hace también mucha gracia a los visitantes.

—Lo cual quiere decir que si se bebe una copita de esa botella se acabaron las penas... ¿no es así?

—¡Es posible!... Pero vaya usted a saber. A lo peor se le "complica" la vida...

Y así, entre copa y pregunta, el tiempo va pasando. Nos enteramos de que está asegurado el museo en varios millones de pesetas y vemos los "álbums" de fotografías y firmas de las personalidades que han pasado por el "rincón" de Pedro Chicote.

Hemos visto las firmas de Manolete, María Félix, Randolh Churchill, ex-rey de Italia, Tyrone Power, Ava Gadner, descubridores de la penicilina y estreptomicina, jugadores de fútbol, directores de cine, artistas del cine y el teatro, embajadores y ministros a su paso por Madrid, periodistas extranjeros y una serie interminable de público conocido por los cuatro costados que aparecen también en múltiples fotos en torno al siempre sonriente —y ya cincuenton— Pedro Chicote.

Cuando queremos reponernos de estas sensaciones, han pasado tres cuartos de hora y hemos vaciado dos botellas alegremente.

Por lo tanto, creemos indicado el abandonar el museo y nos despedimos cordialmente. Después, otra vez la Gran Vía. El bullicio, la gente que pasea tranquila, los coches, ruidos por todos los sitios y Madrid que se va perdiendo en la tarde de un domingo...

CORIN

Madrid, 1950.

EL ADELANTO en Madrid

La luna llena se nos antoja un gran platillo volante que, inmóvil sobre el firmamento, irradia su luz fluorescente sobre esta populosa urbe. La gran ciudad, en estos días de espléndida primavera, es pequeña para contener el incesante hormiguero humano que se desparrama por cafés y terrazas e invade parques y avenidas en incesante caravana.

Las acacias floridas exhalan su penetrante aroma que nuestros pulmones aspiran con deleite cual hálito de vida y el "pan y quesillo" aviva nuestros recuerdos, trayendo a nuestra mente, con el poder de la ilusión, las imágenes floridas de la infancia, tan lejanas en el tiempo y palpitantes de vida y emoción en el santuario de nuestro corazón.

Como nos aferramos a conservar esas puras ilusiones que flotan sobre el mar proceloso de la vida como el loto sobre el cieno de una charca, porque sabemos, como el poeta, que

Las ilusiones perdidas
son hojas, ¡ay!, desprendidas
del árbol del corazón.

Y el viejo y generoso árbol lucha sin cesar contra la ingratitud humana, contra el dolor y la traición y esmalta el rojo de sus heridas con las florecillas blancas de la ilusión y vuelve a creer en quien le traicionó y lie de nuevo sobre las aguas de su llanto porque sabe que su último latido terminará con su última ilusión

Como se presta este Madrid sin par para reavivar las ilusiones y añorar los recuerdos, viviendo en el encanto de su influjo; siempre el mismo, a pesar de ese barniz exótico con que los refinamientos modernos le han embadurnado un tantico la cara sin necesidad... No hay fealdad que ocultar ni hermosura que ambicionar. Nada puede ganar Madrid copiando de fuera sin arriesgarse a perder lo mucho bueno que tiene dentro.

Los espléndidos tulipanes de Holanda florecieron en la Puerta de Alcalá; la policromía de sus brillantes colores embellecieron unos días el simpático lugar; ahora unas hojas amarillas, sostenidas por los bulbos, donde la sabia naturaleza condensará la próxima floración, dan fe de su vida fugaz; pero la genuina floresta madrileña nos compensa de su desaparición: "las lilas de la Casa de Campo", flores con alma, pues su perfume es divino; las violetas, las rosas y los nardos y esos claveles "reventones" prendidos sobre el pecho garboso de una auténtica madrileña, vuelve a traernos el tropel de los recuerdos: San Antonio de la Florida, la Casa de Dios, el tiesto de albahaca y hierbabuena, el pito del santo, los flecos del mantoncillo airoso de una chulapa castiza que se enredan en los botones de una prenda masculina, terminándose el "enredo" ciñéndose un chotis a los acordes de un organillo verbenero. Algo se ha marchado, pero mucho ha quedado todavía; la personalidad no puede perderse mientras haya vida, y así vemos mezclado lo extranjero con lo castizo, lo de fuera con lo de casa, pero en ese aguafuerte donde se mezclan los tonos cual paleta de pintor, cómo resaltan los colores sólidos, lo mismito que en el escaparate de una joyería las luces fúlgidas de un bien tallado diamante hacen palidecer la efímera belleza de la bisutería.

Entre la apiñada multitud de las elegantes terrazas, mientras saborean una taza de ese misterioso brebaje que en tiempos se llamaba café, distinguidas damas exhalan al aire caprichosas espirales del humo de su cigarrillo; sus piernas, cruzadas, nos enseñan la belleza de las medias de cristal, y las uñitas bermejas de sus pie se traslucen por los calados de sus modernos zapatos; el trepidar de mil coches a la vez, los autobuses de dos pisos, las señales luminosas de la circulación borran un poco la idea de nuestro viejo Madrid. ¿Pero en qué Avenida estamos? ¿En la Quinta? ¿En la de Mayo? ¿En los Campos Eliseos? ¡No, no! En nuestra madrileñísima Gran Vía; algo inconfundible acaba de llegar a nuestros oídos como alegre repique de campanita de plata que ha surgido espontáneo ante el taconeo leve y grácil de una gentil madrileña, y ello ha sido:

"Un piropo retrechero
más castizo
que la calle de Alcalá."

Y mira, amable lector: por si algo les faltaba, ahora los gatitos madrileños tienen alas...

P. DE GAJATE

X EXPOSICION PROVINCIAL DE ARTE DE EDUCACION Y DESCANSO

Sala dedicada a Manuel Mucientes

Tras unas rápidas gestiones, este notable pintor tan conocido y recordado en los medios artísticos salmantinos, montará en este Certamen una sala en la que se expondrá la última producción del mismo.

Manuel Mucientes, uno de los artistas que en una época ya un tanto lejana mantuvo con unos pocos el ambiente artístico de Salamanca, con un entusiasmo y desprendimiento digno de la mejor causa, vuelve otra vez a la ciudad, donde exhibirá sus primeros óleos enalteciendo los campos castellanos y los rincones salmantinos.

De entonces acá, la friolera de veinte o treinta años de por medio, el pintor ha seguido trabajando diariamente, exponiendo en numerosas ciudades, destacándose los triunfos conseguidos en Valladolid y en el Salón de Exposiciones del Museo de Arte Moderno madrileño.

En una de las Exposiciones Nacionales de Educación y Descanso, alcanzó el artista con unos paisajes del campo el más alto galardón: la Medalla de Oro.

Esta Obra Sindical, se complace en hacer público este próximo acontecimiento artístico, montando la sala dedicada a un autor que tuviera Medalla Nacional, con las obras de un pintor que, como Manuel Mucientes, tanto contribuirá un día a la formación de la afición de hoy.

PLAZO DE ADMISION DE OBRAS

Han comenzado a llegar obras de numerosos aficionados para esta Exposición. Se recuerda que dicho plazo de admisión se cerrará el próximo día 5 de julio, no ampliándose por ningún concepto.

Publicaciones

La memoria de la «Providencia»

Recibimos un ejemplar de la Memoria publicada por la Mutua de Seguros de Accidentes "La Providencia", en la que fácilmente puede comprobarse cuán próspero es su desarrollo creciente en todos los aspectos y fines de la misma.

Sumaban en finales de 1949 hasta 465 mutualistas, sin que en ese año se hubiera producido una sola baja, dato este que refleja la satisfacción de todos por el servicio realizado por la sociedad, sumando también otras 242 las empresas acogidas en ella a los beneficios del Seguro de Enfermedad, como entidad colaboradora.

De tal prosperidad de "La Providencia" puede también juzgarse contemplando en este librito los numerosos grabados en que se presentan sus nuevas instalaciones de consultorios, clínicas generales y de urgencia, de especialidades, oficinas, sala de actos, etcétera, que indican cómo los beneficios de la Sociedad, son aplicados directamente en beneficio del servicio de los Mutualistas, a cuyos fines regentan la sociedad, en sus cargos directivos, un grupo de ellos, destacados salmantinistas, que han llevado a "La Providencia" por este camino seguro y firme, que está claramente trazado en el historial pasado, como en los propósitos para el futuro.

HERMANDAD DE LABRADORES Y GANADEROS DE PINO DE TORMES

El día 24 de junio, a las doce horas, tendrá lugar, en el salón de actos del Ayuntamiento, la tercera subasta del espigadero de este término municipal, capaz para 700 cabezas de ganado lanar, con arreglo al pliego de condiciones que se encuentra de manifiesto en la Junta Provincial y en esta Local, haciéndose el 50 por 100 de rebaja.

El importe de los anuncios y reintegros será de cuenta del adjudicatario.

Pino de Tormes 21 de junio de 1950.—El jefe, Silvio Sánchez.

Kusa
PROTEGE Y EMBELLECE EL CUTIS

BALNEARIO DE CORCONTE
Hipertensión. - Riñón. - Cólicos nefríticos. - Reumatismo
Temporada: 1.° julio al 30 septiembre
Informes: PASEO DE PEREDA, 36. - SANTANDER

Segadoras, agavilladoras, guadañadoras, ruedas de lanza
"LA HOZ"
Repuestos para atadoras, agavilladoras, guadañadoras, arados, gradas, trilladoras
NUÑO, S. L.
Avenida de Mirat, 41
EXPOSICION
AVENIDA DE ITALIA, número 8

A|RRIENDO
— de —
ESPIGADERO
Se arrienda el espigadero de Mozodiel de Sanchiñigo para 600 cabezas lanares.
Para tratar, con el presidente, en dicho pueblo.

Doctor URBINA
UROLOGIA
Plaza Mayor, 9. Consulta: 12 a 2
Teléfono 1042

Grandes existencias y variado surtido de
Norias de mano-bombas de Arados de Prensas de Trilladoras de Aventadoras de Calzos y bujes de Se la fundición de
ALAEJOS
Catálogo gratis
Pedidos a
Hijo de Jorge Martín
ALAEJOS (Valladolid)

Bendición e inauguración de la iglesia-convento de la Vera-Cruz

El nuncio de Su Santidad es despedido por la Comunidad al terminar los actos

(Foto Los Angeles.)

Don Andrés García Blanco y su esposa, con los padres de ambos, oyendo la santa misa

(Foto Los Angeles.)

(Viene de primera plana)

yo (Pontevedra) interpretó admirablemente un escogido programa musical, durante la ceremonia de la misa, y los fieles escucharon composiciones de Goicoechea, Perossi, Iruarrizaga, Viadarme, Haller y Padre Miguélez.

Terminados los actos de la mañana, se procedió a descubrir la lápida por la que se dá el nombre de "Avenida de la Merced" al trozo de carretera de Fuentesaúco donde existen edificaciones y se encuentra enclavada la residencia y capilla de los Padres Mercedarios. Seguidamente, el Nuncio de Su Santidad, acompañado de las autoridades e invitados, recorrieron las distintas dependencias del edificio, haciendo merecidos elogios de las condiciones que reúne. Finalmente se sirvió una copa de vino español, ofrecida por los padrinos, señores García Blanco.

Al mediodía, los señores de García Blanco obsequiaron al Nuncio de Su Santidad, a sus amistades y a los Padres Mercedarios con una comida íntima, en los jardines del chalet.

A las siete de la tarde, tuvo lugar un ejercicio mariano, dándose la bendición con Su Divina Majestad. El reverendo Padre Elías Gómez, comendador de la Merced de Salamanca, dirigió a los asistentes una sentida plática eucarístico-mariana.

El nuevo Colegio e iglesia han sido edificados según proyecto del arquitecto señor González Iglesias,

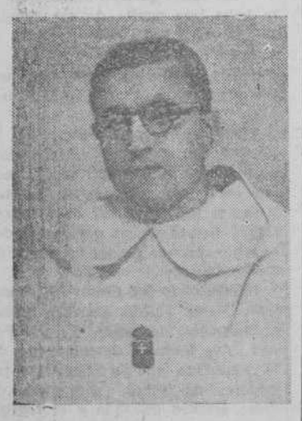

Reverendo Padre Elías Gómez, comendador y rector del Colegio Mayor

mediante la generosa y espléndida donación del matrimonio salmantino que actuó de padrinos en las ceremonias, señores de García Blanco.

—o—

La instalación, que es magnífica, tiene cabida para veintisiete residentes, dividiéndose el edificio en dos partes, la dedicada a residencia y la Iglesia. Consta de tres plantas y sótanos, con una superficie de 675 metros cuadrados. La capilla ocupa 250.

La planta baja está dedicada a la capilla, sacristía, el vestíbulo, que es común a la residencia y a la iglesia; el claustro, el refectorio o comedor, recibidores, secretaría y sala de juntas de la Congregación.

La planta primera está constituida por las celdas, la biblioteca y el coro. La segunda por las celdas restantes y la enfermería; y en el sótano se encuentran las cocinas, lavaderos y almacenes.

Todos los pisos tienen sus servicios higiénicos y las celdas cuentan con un lavabo, armario, punto de luz, timbre y calefacción central.

Para unir las tres plantas existen tres escaleras; la principal, imitación granito, cuyo pasamano está rematado con el escudo de la Orden; otra de caracol, inmediata al vestíbulo, que conduce al coro, y una exterior, desde la planta baja a los sótanos.

La capilla consta de tres ábsides, sobre los altares (el mayor o central hecho con cuadros—copias del Greco y Zurbarán—referentes a la Orden y una imagen de Nuestra Señora de la Merced, y dos laterales, con las imágenes de San Pedro Nolasco y San Ramón Nonnato), y separando el presbiterio del lugar de los fieles, el comulgatorio, y sobre él, el arco triunfal, con un relieve superior circular de San Pedro Nolasco y la inscripción "Colestus regalis militaris".

Cuarenta ventanas con vidrieras representando santos de la Orden y escudos de la misma y de los fundadores de este nuevo Colegio Mayor, dan luz desde lo alto de las paredes; además otras cuatro ventanas similares en el coro, que representan a los Evangelistas, y otras tres y un ojo de buey en la parte derecha del presbiterio, y otras tres y otro ojo de buey en la parte izquierda, con la luz interior de la residencia y tapadas por celosías.

En la parte del coro figuran las efigies de Jaime I y Esclaramunde de Mallorca, primeros reyes fundadores de la Orden, obra del escultor salmantino Casillas, y el techo es de caseton renacentista, con paños laterales recordando el alfarje de los techos moriscos. Asimismo, sobre el ábside central, se eleva la cúpula.

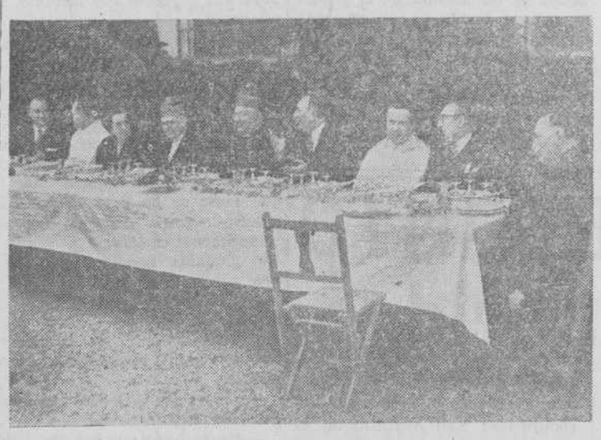

Presidencia del banquete celebrado en honor de monseñor Cicognani

(Foto Los Angeles.)

Dos confesionarios y dos ambones, para la lectura del Evangelio y la Epístola utilizables como púlpitos, completan el interior de la capilla. La iluminación viene dada por arañas e indirecta a la altura del artesonado. Bajo los ambones, se abren sendas puertas, que conducen a la cripta, reservada para los fundadores y sus familiares, el día en que el Señor los llame a descansar en su seno.

El Nuncio de Su Santidad regresa a Madrid

El Nuncio de Su Santidad, monseñor Caetano Cicognani, después de terminado el acto de inauguración de la nueva iglesia de la Vera Cruz, visitó, en compañía del Obispo de la Diócesis, las obras del Colegio hispano-americano de Santiago Apóstol que se constuye en el Teso de San Vicente, haciendo grandes elogios del mismo y quedando encantado de la visita.

A continuación realizó una rápida visita al Convento de San Esteban, de los Padres Dominicos, y a la Universidad Literaria.

Después asistió al banquete ofrecido por los Padres Mercedarios, terminado el cual se dirigió al Palacio Episcopal, donde descansó unos momentos.

A esa de las seis de la tarde, monseñor Cicognani emprendió el viaje de regreso a Madrid, siendo despedido por el obispo de la diócesis, doctor Barbado Viejo.

MAS SOBRE EL NUEVO HORARIO DE TRENES

Con verdadero interés venimos siguiendo lo que, acerca del nuevo horario de trenes, viene publicándose, sobre todo en lo que respecta al trayecto Fuente de San Esteban - Fregeneda.

Con él, un pueblo de la importancia de Hinojosa de Duero, con sus múltiples y variados productos, sus industrias lácteas, su ganadería, e.c., etc., se ha quedado prácticamente "sin tren", ya que solamente puede salirse a las 6,20 para regresar (por las buenas) a las 23; horas que no hay que esforzarse mucho para ver que son de lo más intempestivo; ésto, para los forasteros. Para los que aquí residimos, si ocurriera como en Martín de Yeltes, cuya estación está limitando con el caserío, la cosa no resultaría tan enojosa y desagradable; pero... como "da la casualidad" de que en este trayecto "todas" las estaciones del ferrocarril distan de los poblados por lo menos dos kilómetros (pues parece como si a propósito las hubieran situado lo más lejos posible), de ahí que a tales horas, y sobre todo de septiembre a mayo, no sólo sea penoso, sino hasta "peligroso" el hacer los dos kilómetros sin alumbrado ni medio alguno de locomoción.

Pero... por Hinojosa pasa otro tren diario que lo hace a las doce y a las 18,50; es el llamado "semidirecto", el cual no pára más que en Villavieja y Lumbrales (Fregeneda como final de trayecto no cuenta).

Si alguien (y siempre hay alguien) se ve en la necesidad de utilizar dicho tren, tiene que ir a tomarlo a Fregeneda (adonde va también el peatón correo), distante siete kilómetros de mal camino, o diez de carretera, para pasar por delante de la estación de Hinojosa, desandando el trayecto, y al regreso apearse en Lumbrales y andar después diez kilómetros, o en Fregeneda y desandar otros tantos.

Todo esto se podría evitar parando dicho "semidirecto" uno o dos minutos; y haciéndolo también en las otras "cuatro" restantes en que tampoco pára, resultaría que a lo sumo son diez (o quince si se quiere) minutos lo que supondría la demora, y en cambio desaparecería el cúmulo de trastornos que a todos estos pueblos afectados produce.

He oído decir a los enterados y capacitados que esto es muy factible con un poco de buena voluntad por parte de en quienes está el poderlo llevar a la práctica, y a nosotros no nos guía otro interés que el que llegue hasta ellos el que tenemos de dejar de opinar como el amigo corresponsal de Fuentelaente (con quien hoy por hoy estamos identificados) para pasarnos incondicionalmente a los no menos amigos Chico, de Lumbrales, y Estévez, de Fregeneda.

GALENO

ADORACION NOCTURNA

El turno XXII, que tiene por titular a Santa Teresita del Niño Jesús, celebrará su vigilia mensual en la noche del día de hoy.

El Adelanto

Es el diario más antiguo de la capital y provincia

«En el próximo otoño será botado el buque escuela JUAN DE AUSTRIA»
(De los diarios de estos días)

¿Juan, o don Juan?

COMENTARIO

POR

EMILIO MUÑOZ

Muy poco hace, comentábamos otro dilecto amigo y yo el hecho de que, al rotular una calle del barrio de Chamberí —donde nos hallábamos— con el nombre del caudillo de Lepanto, se la designara simplemente "de Juan de Austria", sin anteponer el Don. Ello, suponiendo que no se trataba del así llamado también, hijo de Felipe IV y la Calderona.

Es verdad que, con el mismo nombre propio, aunque con diversos apellidos, existen en Madrid otras muchas calles, entre ellas la dedicada al tan ilustre autor de "Pepita Jiménez", sin que a ninguno se le conceda tal tratamiento. Acaso haya influído esto para no otorgar tampoco esa distinción al de Austria. Pero las excepciones son para los hombres singulares; y bien la merecía este aguilucho del César, que en la condición abierta y valerosa se parecía, más que el rey "Prudente", a su padre. Tanto que éste se dolía de que don Felipe no vistiera nunca la armadura. Y no porque éstas le faltaran, como puede verse en la armería real o en los retratos de Tiziano, donde no se le aprecia, ciertamente, viril prestancia guerrera. No sucede así en el que, también en el Prado, y en sus salas bajas, existe, atribuído a Sánchez Coello, en el cual aparece gentilísimo don Juan, teniendo a sus pies un león, que, en efecto, era suyo y que, sin perder su fiereza para los demás, se le había sometido, como el lebrel más adicto. También en la estatua yacente de su sepulcro, en El Escorial, el mármol reproduce su tipo esbelto y su fisonomía bellamente varonil.

Se le destinaba al servicio de la Iglesia, lo cual le hubiera cortado los poderosos vuelos bélicos, si bien compensándolos, acaso, con los vuelos de la vestimenta cardenalicia; pero se mantuvo fiel a su auténtica vocación. Libre, pues, y dotado de tales atrayentes prendas espirituales y físicas, necesariamente, el amor le tendió sus redes, y en ellas se dejó prender en ocasiones diversas. Y en esto sí que se pareció al hermano, aunque éste, más cauto, velase sus aventuras en lo posible. Por algo don Antonio Cánovas del Castillo, en el prólogo de la edición moderna de un antiguo libro, escrito todo él en loor de Nuestra Señora de la Peña de Francia, dice que a algunos hidalgos devotos —como lo era sinceramente don Felipe— de aquellos siglos "les era difícil cierto Mandamiento de la Madre Iglesia". Claro que, cuanto más costosa la la lucha, más meritorio es el vencimiento.

Volviendo a nuestro príncipe, pensamos en que, si sensible es que en el rótulo de una vía pública se le suprima ese tratamiento —hoy mínimo, pero que antaño denotaba alto y verdadero señorío—, lo es más que se siga tal ejemplo en el casco de un buque español, en el cual van a aprender las artes de la náutica y la guerra nuestros jóvenes marinos amparados del glorioso recuerdo de quien supo vencer al frente de la más famosa flota cristiana, y "en la más alta ocasión que vieron los siglos", según el otro Príncipe de nuestras Letras, que allí se encontró.

Para aquellos alumnos y para nosotros, ¿puede este hombre llamarse apenas Juan? De otro modo, no quedaría más don Juan sino el burlador sevillano, a quien, pese a su actual descrédito, nadie le despojaría de esa dignidad, como a este, el más simpático y heroico de los Austrias, y después de respetársele, desde hace cuatro siglos, todos los historiadores y cronistas, haciendo honor a la legendaria cortesía española y a la indiscutible jerarquía, que aun las democracias mantienen, si no son en exceso igualitarias.

Podrá argüirse que también se dice Carlos V, Felipe II o Miguel de Cervantes; pero el caso de los reyes es distinto, porque llevan implícita la majestad en el número, y a Cervantes no se le quita el Don porque nunca le tuvo, aunque al asendereado alcabalero le hayamos discernido después títulos excelsos.

Cuando Jerónimo Quijada, o "Jeromín", dejó de llamarse así, para convertirse en don Juan de Austria, por fuero de su sangre, ennoblecida todavía por sus hechos, ello debió ser para siempre. Y más cuando, acertadamente, se trata de enaltecerle. Valga lo que valiere, este es el sentir de un sencillo ciudadano español.

EL PLAN SCHUMAN PRETENDE LA CREACION DE UNA AUTORIDAD SUPRANACIONAL QUE CONTROLE LA PRODUCCION CONJUNTA DE ACERO Y CARBON

Una de las misiones de esta autoridad será la de modernizar la producción y suprimir las barreras de tarifas aduaneras

Ayer continuaron en París las reuniones de los delegados de las seis potencias

París.—Los representantes de Italia, Alemania Occidental, Bélgica, Holanda y Luxemburgo, se han reunido hoy para escuchar los detalles del Plan Schuman, expresados por Jean Monnet, autor del Plan que lleva el nombre del ministro Schuman. Monnet, es el principal colaborador de Schuman en el Ministerio francés de Asuntos Exteriores.

Según fuentes bien informadas, el plan de Schuman para crear una autoridad que controle la producción de acero y carbón de las naciones interesadas, supone:

1.º Que la autoridad esté compuesta de personalidades independientes seleccionadas por los seis Gobiernos interesados y que gocen de la confianza de todos.

2.º Dicha autoridad no tendrá control sobre las Compañías, pero podrá esbozar las políticas de precios, inversiones, por acciones y trabajo.

3.º La misión de esta alta autoridad será modernizar la producción, suprimir las barreras de tarifas para el carbón y el acero, en las naciones reunidas, fomentar los mercados de exportación, mejorar las condiciones de vida de los obreros, racionalizar y aumentar la producción de las dos industrias y vender al precio más bajo.

4.º Dicha alta autoridad no podrá dar órdenes directamente a las dos industrias citadas, pero cada Gobierno tendrá que dar la conformidad para aceptar las órdenes de la alta autoridad en ciertas esferas, que serán definidas de antemano y comprobar que se llevan a efecto.

Los Estados miembros pueden pedir a la alta autoridad que estudie sus decisiones de nuevo en algún caso y toda decisión contra los Estados miembros que hayan apelado, tendrá que ser aprobada por los dos tercios de mayoría en la segunda consideración del asunto.

6.º Habrá un período de transición antes de que la alta autoridad se haga cargo del control total. Durante aquel período, los Estados, independientemente, tendrán derecho al veto.—(Efe.)

LA REUNION DE LA TARDE

París.—Los delegados de las seis potencias que participan en la conferencia del Plan Schuman, encaminada a una integración económica europea, se han reunido nuevamente esta tarde en el salón Beauvais, del Ministerio francés de Asuntos Exteriores.

Presidió la reunión el delegado francés, Jean Monnet, verdadero autor del Plan de referencia, quien hizo una exposición del programa y se cree que entregó a cada uno de los delegados una copia del proyecto francés para establecer la autoridad supranacional que esté al frente del "pool".

Según un portavoz del Ministerio de Asuntos Exteriores francés, aquel proyecto consta de:

1.º Organización de una autoridad supranacional y su funcionamiento.

2.º Alcance de la misma.

3.º Jurisdicción de esta autoridad.

4.º Sus funciones y medios de apelar ante ella.

El portavoz agregó, que se crearía un subcomité para cada uno de estos cuatro grupos y señaló que Francia no piensa imponer su proyecto a los delegados extranjeros.

"El esbozo dado hoy a conocer, dijo, podrá ser sometido a toda clase de críticas y observaciones pertinentes durante el curso de la conferencia".—(Efe.)

PREOCUPACION DE LOS LABORISTAS

Londres.—El Gobierno laborista ha convocado a todos los diputados de su partido a la reunión secreta que se celebrará hoy para estudiar la actitud británica en relación con las conversaciones sobre el Plan Schuman.

El jefe del Gobierno, Attlee, teme, según se dice en los medios políticos, que algunos diputados laboristas se puedan unir a los conservadores y liberales en la votación de la moción presentada, pidiendo la participación británica en la conferencia de París, lo que podría provocar la dimisión del Gobierno en caso de que el resultado de dicha votación fuera adverso. Esta mañana se ha reunido el Gabinete para estudiar también la moción conservadora.—(Efe.)

Notas de Sociedad

VIAJES

Han salido:

Para Madrid, don Pablo Ruiz Aparicio y señora.

—Su traje de verano moderno y cómodo. Alta sastrería ARES HERMANOS.

—Han llegado:

De Palencia, don Jesús Baldó Paredes.

Los regalos más finos y delicados en PERFUMERIAS RECIO

—De Carrascal de Velambérez, y de paso para Villaverde de Guareña, don Adrián Velasco González.

—De Plasencia, don Jaime Peña Agudo.

MAQUILLAJES, CREMAS, PRODUCTOS DE BELLEZA. PERFUMERIAS RECIO

DE DIAS

Mañana, Santa Agripina, es el santo de las señoras de la Mata viuda de Gómez y López Sanpamaría de Pérez.

PARA ELLAS

Consejos útiles

La mayoría de las personas moja el cepillo de dientes antes de poner la pasta dentífrica, y esto es un error. La pasta debe ponerse en el cepillo seco y luego limpiarse la boca en todas las direcciones, de arriba abajo y viceversa. El cepillo debe preferirse siempre duro y estrecho, que permita con facilidad llegar al último rincón de la boca.

—o—

El pelo blanco.—Están de moda los cabellos blacos. Aunque se tengan de un color gris pizta, es una coquetería no teñirlos. Este tono es encantador para los rostros jóvenes.

—o—

Para desengrasar los cabellos. Hay un medio práctico y sencillo: Humedézcase la mano con una yema de huevo crudo y pásese muchas veces por el cabello, peinándolo en seguida con un peine muy fino.

Frente de Juventudes

DE INTERES PARA EL MAGISTERIO

Los estudiantes de Magisterio o maestros de Enseñanza primaria de planes de estudios anteriores al vigente que deseen realizar el curso de instructores elementales del Frente de Juventudes, deben solicitarlo mediante instancia que facilita esta Jefatura (Sección de Enseñanza), antes del día 24 de los corrientes.

Todos los maestros que deseen asistir al mismo tendrán que sufrir un examen de Educación física y formación del espíritu nacional en esta Jefatura de Distrito, en la fecha que se determina.

Este curso se celebrará en el Campamento nacional "Santa María del Buen Aire", San Lorenzo de Escorial, Madrid.

CAMPAMENTOS

Se pone en conocimiento de todos los camaradas que piensen asistir a alguno de los turnos de cualquiera de nuestros campamentos provinciales, pueden hacer efectiva la cuota de acampado todos los días laborables, de nueve y media a una y media y de seis a ocho, en esta administración provincial, Generalísimo Franco, 27.

SERVICIO DE PAQUETES AL CAMPAMENTO DE LA MILICIA UNIVERSITARIA

Se hace saber a los familiares de todos los universitarios pertenecientes a la I. P. S. que igual que en años anteriores esta Jefatura del Frente de Juventudes organiza un servicio semanal, para facilitar el envío de paquetes al campamento de Monte la Reina. Este servicio comenzará a funcionar el sábado día 1 del próximo mes de julio y la entrega de paquetes podrá hacerse los jueves y viernes, de diez a una, y los viernes, de seis a ocho, en esta Jefatura del Distrito Universitario. Generalísimo Franco, 27.

E. SALA MARTINEZ
PULMON Y CORAZON
Médico Director del Dispensario Antituberculoso Central de Salamanca. Consulta diaria menos los martes
Avda. de Mirat, 29. C. S. n.º 148

RAFAEL MUÑIZ Y LEON
Médico
Análisis clínicos y bacteriológicos
METABOLIMETRIA
Rúa, n.º 33 Teléfono 2080 (C. S. n.º 127)

Pandichín
SUPLEMENTO INFANTIL de El Adelanto

¡Al cine, gratis!

Parece que ha resultado bastante difícil el concurso del domingo, porque los boletines recibidos han sobrepasado sólo ligeramente el centenar, y únicamente dos docenas consignan las cuatro contestaciones exactas, que son: DIEGO LOPEZ DE HARO (fundador de Bilbao). 2.ª LA VIRGEN DE BEGOÑA (Patrona de Vizcaya). 3.ª MINAS GERAES (Estado brasileño al que pertenece Bello Horizonte). 4.ª TELMO (nombre propio de Zarra).

Sorteadas las ocho localidades de que hoy disponemos por deferencia de las Empresas salmantinas de espectáculos, han correspondido a los siguientes concursantes:

MARIA AMAYA AMBROSIO (Teatro Gran Vía).
ANTONIO GARCIA (Gran Teatro Bretón).
FRANCISCO JAVIER SANCHEZ RAMIREZ (Teatro del Liceo).
JUAN MANUEL GARCIA CUEVAS (Teatro Moderno).
FELIX HOLGADO GARCIA (Teatro del Liceo).
DOMINGUITO H. R. DE ARELLANO (Teatro Gran Vía).
MIGUEL A. CABEZUDO (Teatro Moderno).
BLAS MAYORAL HERRERO (Gran Teatro Bretón).

Todos estos concursantes habrán de pasar hoy, jueves, de doce a una, por nuestra Administración (Rúa Mayor, 13), donde se les hará entrega de los vales correspondientes a sus premios.

Hermandad de Labradores y Ganaderos de BARBADILLO

El día 22 de junio, a las doce horas, se celebrará la tercera subasta de la rastrojera de este término, para 800 cabezas de ganado de cerda, con la rebaja del 20 por 100 en adelante. Si quedara desierta, una hora después se celebrará otra, pero ya para un cupo de 2.000 ovejas, con el precio inicial de 60 pesetas por cabeza. El pliego de condiciones se halla en la Junta Provincial y en esta Local.

Los gastos de anuncios serán de cuenta del adjudicatario.

Barbadillo 18 de junio de 1950.—El jefe de la Hermandad, Alfredo Fraile.

Hermandad de MACOTERA

El día 23, a las doce horas, tendrá lugar la subasta del sobrante del espigadero de este término para 2.500 cabezas ovejas, conforme al pliego de condiciones que obra en la Junta Provincial y en esta Hermandad.

Si quedara desierta esta subasta se celebrará la segunda el día 27, a las doce horas, y media hora más tarde la tercera.

El reintegro y anuncio es de cuenta del adjudicatario.

Macotera, 19 de junio de 1950.—El jefe de la Hermandad, Julián Cuesta.

RAMON LEDESMA
Enfermedades de la Infancia. Rayos X. Consulta a las doce. J. A. P. de Rivera, 25-27, T. 1684 (C. S. n.º 42)

Sección Femenina de Falange Española Tradicionalista y de las J. O. N. S.

CURSILLO DE GIMNASIA

Con el fin de capacitar a las maestras que deseen participar en las próximas oposiciones a plazas de más de 10.000 habitantes, se convoca a un cursillo de gimnasia, que dará comienzo el día 25 próximo.

Para inscribirse y cuantos informes necesiten, en la Delegación Provincial de la Sección Femenina (Zamora, 24), Regiduría de Educación Física.

Espigadero de ROLLAN

Se arrienda para 2.460 cabezas de ganado lanar, en contratación libre, a partir de esta fecha, con la Hermandad de Labradores en este pueblo.—El jefe, V. Martín.

J. BELLIDO
Piel, sífilis, venéreo. Consulta las doce y a las ocho. Antonio Espinosa, 10 (esquina General Sanjurjo). Tel. 2140. (C. S. 11)

ANTONIO GARCIA
RIÑON Y URINARIAS. — A las 12 y a las 5.—Cirugía de la especialidad.—Rúa, 4. Teléfono 3186 (C. S. n.º 82)

DEPORTES

Panorama DEPORTIVO LOCAL

Un compás de espera

Nada nuevo ayer en la situación general de la U. D. Salamanca. Fué un día en blanco en espera de esa reunión de nuestras primeras autoridades, que quizá se celebre hoy para concretar una fórmula económica a solicitar de determinado señor y cuyo reembolso sería garantizado por nuestras Corporaciones.

Rosell, por la mañana, visitó a don Pablo Beltrán de Heredia para tenerle al corriente de estos asuntos.

No jugará Vaquero

No reforzará el notable jugador casi salmantino a nuestro equipo en su viaje a Coimbra. El Valladolid va con el Valencia a jugar en Badajoz el ya tradicional torneo triangular de las fiestas de San Juan Bautista.

Pero allí no pasa lo que aquí. Veintidós mil quinientas pesetas con el Valencia celebrando la fiesta de nuestro pueblo. En este torneo, el Badajoz encuentra todas las temporadas su salvación final.

Mieza quizá tampoco pueda ir a Coimbra por estar enfermo, al parecer, con un ataque apendicular, según dictamen facultativo.

El partido de esta tarde

A las seis y en El Calvario, habrá partido de la "Copa Ferreira". Ciosvin-Okal, cuyo vencedor disputará la final a Ciudad Rodrigo. Por cierto que parece que hay ciertas dificultades para terminar este torneo el domingo. Y esas dificultades hay que trabajar para vencerlas, pues conviene cerrar ya la temporada.

¡Ah! Y el partido que lo pongan a una hora asequible para correr hacia los aparatos de radio, pues a las siete de la tarde comienza España a jugar su baza en el campeonato del Mundo y, como es muy natural, ante este acontecimiento, todos los demás se hacen tan pequeñitos que, en seguida, puede bordearse la más espantosa soledad.

El Ciosvin presentará este equipo: Rosell; Ferro, Eurico, Guevós; Pobla y Paquito, y la misma delantera que el pasado domingo frente al Sahagún.

Futbol en los pueblos

Valverde del Fresno, 5; Navasfrías, 1.

En el campo de Valverde se celebró, entre el equipo local y el de Navasfrías, un partido amistoso que terminó con el resultado de 5-1 a favor de Valverde.

Comienza el partido con nerviosismo, y a los pocos minutos, Pozos, a fallo del portero visitante, logra el primer tanto para los locales. Poco después llega el 2-0 a fallo de la defensa forastera.

El Navasfrías se desfonda y pasa algunos apuros resueltos por Saldaña.

En la segunda parte los locales consiguen tres tantos más y los visitantes el del honor.

Al Navasfrías le perjudicó bastante el excesivo calor y la pequeñez del campo, agradándole mucho la buena actitud del público.

Los equipos alinearon y marcaron así:

Valverde. — Domingo; Manolo, Florencio, Paco; Chelín, Angel; Miguel (1), J. José (1), M. González, Pozos (2) y Chuchi (1).

Navasfrías. — Ceferino; Cencio, (luego García), Goyo (1), Saldaña; Román, Máximo; Alejandro, Nando, Emilio, Núñez y Blanco (luego Quiño).

Hizo un gran partido Paco, además de Florencio y Pozos, por los locales, y Saldaña por el Navasfrías. — E. ACOSTA.

Julio Santiago Mirat
PIEL—VENEREAS—SIFILIS
MEDICINA GENERAL
Consulta de 11 a 1 y de 7 a 9
Caldereros, 9.—Teléfono 1868
C. S. n.º 53

A V I S O
Las localidades para la magnífica novillada de ZAMORA
Aparicio, Litri y Jumillano
se despachan SIN AUMENTO en
PUBLICIDAD ARENAS
Concejo, 5 — SALAMANCA

CAMPEONATO DEL MUNDO

Ya está designado el equipo español que jugará contra el de Estados Unidos

HOY, JUEVES, SALDRAN LOS SELECCIONADOS PARA CURITIBA

La prensa brasileña persiste en dar como favoritos a Brasil, Inglaterra, España e Italia

Crónicas especiales para EL ADELANTO

Rio de Janeiro.—(Servicio especial de la Agencia Logos en colaboración con Eduardo Teus).— En el campo de la Escuela de Educación Física de Ejército, ante un paisaje maravilloso, realizaron esta mañana un entrenamiento los once jugadores españoles designados para jugar contra los Estados Unidos.

Se entrenaron durante dos horas intensamente, realizando un trabajo duro por líneas para el acoplamiento del equipo. Todos los jugadores causaron buena impresión. Se ensayaron balones con los que se jugará el Campeonato. La salida para Curitiba se realizará en avión el jueves, a las nueve horas. He asistido después al entrenamiento de los jugadores norteamericanos, que tienen buena planta, pero realizan un futbol menos técnico que el nuestro. Conversé con algunos jugadores, los hermanos Souzkov Colombo, figuras del equipo, que son oriundos de españoles. Me aseguraron que el equipo saldrá a dar la batalla y que han progresado mucho con las enseñanzas de los últimos meses, dadas por un preparador inglés contratado al efecto. De ello tomé buena nota. España no saldrá confiada en Curitiba.—(Logos.)

—o—

Rio de Janeiro.—(Servicio especial de la Agencia Logos en colaboración con Eduardo Teus).— La ausencia de la Argentina en el campeonato mundial de futbol pudiera provocar la abstención del Brasil en el campeonato mundial de baloncesto, que se disputará el próximo mes de octubre en Buenos Aires. En este sentido se está originando un movimiento abstencionista en Sao Paulo, que preconiza la ausencia del equipo brasileño de baloncesto en la capital argentina en señal de protesta por la tirantez de relaciones entre las Federaciones de futbol de la Argentina y el Brasil.

El diario "Correio Da Manha" comentando este movimiento abstencionista, se muestra opuesto a llevar las cosas hasta ese extremo y afirma que el presidente de la Confederación Nacional de Deportes, Joao Lyra, se ha manifestado ya en favor de la participación de los brasileños en el Campeonato mundial de baloncesto.—(Logos.)

—o—

Rio de Janeiro.—(Servicio especial de la Agencia Logos en colaboración con Eduardo Teus).— Los comentaristas deportivos más ponderados se muestran disconformes con el resultado del entrenamiento de la selección brasileña contra el Banguh F. C., equipo que quedó en quinto lugar en el último campeonato. Según estos críticos, Flavio Costa ha cometido un error al sustituir a demasiados elementos, impidiendo con ello la acción de conjunto que tanto precisa la selección brasileña. El tanteo de 7-1 a favor de la selección nacional no les ha convencido por atribuirlo principalmente a jugadas individuales de los delanteros.

Defecto en el que incurrieron las otras líneas del conjunto nacional.—(Logos.)

—o—

Rio de Janeiro.—(Servicio especial de la Agencia Logos en colaboración con Eduardo Teus).— El equipo yugoeslavo se encuentra ya instalado en Bello Horizonte, donde el domingo contenderá con el suizo. Los yugoeslavos son los que más se han entrenado desde su llegada al Brasil, pues llevan ya cinco sesiones. Los directivos se muestran muy optimistas, pues juzgan que el estado atlético del equipo es magnífico y recuerdan que hace días, en Suiza, infligieron a un combinado de este país una derrota por 4 a 0.

También son esperados hoy los chilenos, cuya Delegación se compone de treinta y cinco personas, entre directivos y jugadores.—(Logos.)

EL EQUIPO ESPAÑOL

Rio de Janeiro.—(Servicio especial de la Agencia Logos en colaboración con Eduardo Teus).— Después del intenso entrenamiento de ayer, en el que se evidenció el buen estado físico de todos los jugadores repuestos ya del cansancio, los dirigentes de la selección nacional han designado el equipo que jugará contra los Estados Unidos. Es este: Eizaguirre; Alonso, Antúnez, Gonzalvo II; Gonzalvo III, Puchades; Basora, Hernández, Zarra, Igoa, Gainza. De suplentes van Ramallets, Parra, Silva y Panizo. Es decir, que solamente quince jugadores marcharán a Curitiba, para donde saldrán mañana, jueves. El resto se queda en Rio de Janeiro.

En la formación del equipo contra Norteamérica ha imperado el criterio de reservar algunos titulares, como Silva y Panizo, para no agotarlos para los partidos posteriores. La prensa brasileña sigue persistiendo en dar como favoritos a Brasil, Inglaterra, España e Italia.—(Logos.)

LOS PARTIDOS COMENZARAN A LAS SIETE HORA ESPAÑOLA

Madrid.—Los partidos del Campeonato del Mundo comenzarán a las tres de la tarde, hora brasileña, y siete, hora española, y serán retransmitidos principalmente los de España, a partir de dicha hora.

BOXEO

EDUARDO LOPEZ, aspirante al título europeo de los pesos medios

Madrid.—La Federación Española de Boxeo ha propuesto a la Europea al campeón de España de los pesos medios, Eduardo López, para disputar el título europeo que posee el italiano Mitri.—(Logos.)

RITMO DEPORTIVO EN LA GUARDIA MUNICIPAL

Acedo y Castañón, entrenadores.-Más sobre el partido original

¿Saben ustedes quién tiene un magnífico equipo de baloncesto? Pues la Guardia municipal de San Sebastián. En esta ciudad, y de siempre, su Cuerpo armado de la ciudad ha cultivado el deporte como medio de conservarse en forma para su fatigosa y diaria labor.

Algo de esto tenemos ya también en Salamanca. Al compás de la honda, profundísima renovación de nuestra Guardia municipal (¡oh tiempos de aquellos subordinados de don Quintín!), en uniformidad, instrucción, armamento y hasta medios de locomoción, con su sección ciclista que está pidiendo el complemento de unos motoristas, tan útiles, unos y otros, para tantos servicios, pero que para otros están pidiendo la ayuda, entre en esas metas desbordables, de ellos para las carreras ciclistas unos guardias a caballo, el deporte también ha hecho su aparición.

Y por ello no causa extrañeza presenciar el entusiasmo y el fervor con que se prepara el gran partido del día 7 de julio entre equipos de la Guardia Urbana y de Policía Armada con motivo de la fiesta anual de los primeros.

Acedo entrena a la Policía y Castañón a la Urbana.

Y hay gimnasia y carreras y marchas sobre la arena del Tormes y entrenamientos, con y sin balón, en El Calvario y tácticas secretas, pero "espiadas", y hasta revelaciones de jugadores que van a causar sensación.

Un acierto el de este partido, tanto por sus beneficios de índole física como el de formar el en hoy en día el más popular y agradable pórtico a esos anuales festejos de nuestros guardadores del orden local.

CICLISMO

LA VUELTA A ESPAÑA COMENZARA EL 21 DE AGOSTO

Los equipos extranjeros serán de seis corredores

Madrid.—La Vuelta Ciclista a España que organiza nuevamente la Editorial Católica en colaboración con la U. V. E., constará de veintitrés etapas. Comenzará el 21 de agosto y terminará el 17 de septiembre.

El recorrido será Madrid, Valladolid, León, Gijón, Torrelavega, Santander, Bilbao, San Sebastián, Pamplona, Zaragoza, Lérida, Barcelona, Tarragona, Valencia, Alicante, Lorca, Granada, Málaga, La Línea, Cádiz, Sevilla, Mérida, Talavera y Madrid, con un total de más de cuatro mil kilómetros.

Son etapas nuevas las de Lorca, La Línea, Cádiz, Mérida y Talavera, y se suprimen las de Galicia, Badajoz y otras.

La participación será de cincuenta y cuatro corredores, de ellos cuarenta y dos nacionales. Los equipos extranjeros serán de seis hombres, uno francés y otro belga, y si se llegara a un acuerdo con el equipo italiano, los españoles quedarían reducidos a 36 (Logos.)

OPORTUNIDAD
Vendo TRESILLO moderno y MUEBLE - Teléfono 2084

MOTO - CLUB SALAMANCA

HOMENAJE A DOMINGUEZ

Todos aquellos señores que han dado su nombre en las oficinas del Moto-Club Salamanca como adhesión al homenaje que este Moto-Club celebrará el próximo sábado, a las diez y media de la noche, en honor del gran propulsor del motorismo en Salamanca y delegado de la Federación Regional, don Luis Domínguez, pueden pasarse a recoger la tarjeta correspondiente para la cena que a citada hora y día se celebrará en el domicilio social del Club, a partir de hoy, jueves, de ocho a diez de la noche.

PRUEBA A ZAMORA

Con objeto de ir perfilando las categorías de las máquinas que van a participar en la prueba de regularidad que se celebrará el próximo día 29, festividad de San Pedro Apóstol, con el recorrido Salamanca - Zamora, rogamos que todos los poseedores de máquinas que deseen asistir vayan dando sus nombres en la secretaría del Moto Club Salamanca, con objeto de facilitar los trabajos de preparación de citada prueba, y por estas líneas rogamos se inscriban a ser posible todos los poseedores de motocicletas de Salamanca, ya que nos agradaría demostrar en la vecina ciudad que el Moto-Club Salamanca está unido con espíritu y fraternidad a citada ciudad y que queremos resaltar sus fiestas con nuestra presencia en tan simpática población.

AUTOCAR A ZAMORA

Ante el gran número de pedidos de plazas para el autocar que ha montado este Club y que saldrá siguiendo a los participantes en la prueba de regularidad, volviendo después de terminada la corrida de toros, este Club ruega a todos los que piensan tomar plaza en el mismo lo hagan a la mayor brevedad posible en las oficinas del Moto-Club, de ocho a diez de la noche, todos los días laborables, ya que si fuese necesario y siempre que se cubriesen todas las plazas, montaríamos otro ómnibus para hacer el viaje, pero esta medida no se puede tomar hasta no estar totalmente cubierto el primero.

LA PROMOCION A PRIMERA

Madrid.—Es fácil que los partidos de promoción entre el Oviedo, Gimnástico de Tarragona y los que queden tercero y cuarto de la Liguilla de ascenso a Primera División, se jueguen en Madrid el día 2 de julio, o por lo menos uno de ellos.

El domingo se sabrá ya quiénes quedan primero y segundo, aunque el Santander se ha proclamado virtualmente campeón.

Después se verificará el sorteo para ver quiénes han de jugar con los colistas de primera.—(Logos.)

AGUA para regar o beber CASA ALCOBER
GRAN VIA MARQUES TURIA, 5. VALENCIA. Manantiales surgentes. Pozos caudalosos. FACIL PAGO

Dr. Prada Garrido
Ex-Profesor, por oposición, de la Facultad de Medicina. Ex-Director, por oposición, del Dispensario Antituberculoso Central
Director del Sanatorio Nacional de los Montalvos
Circulatorio — Respiratorio
General Mola, 11. Teléf. 1989
C. S. n.º 140

NATACION

Creación de un Club en Zamora

Leemos en "Correo de Zamora" lo siguiente:

"En el Ayuntamiento, y bajo la presidencia del señor alcalde, don Francisco Pérez Lozao, se reunieron ayer tarde varios aficionados a la natación para exponer a nuestra primera autoridad local su proyecto de la creación de un Club Náutico.

El señor Pérez Lozao acogió la iniciativa con todo interés y prometió la más decidida colaboración municipal en cuanto sea posible para dar a este proyectado Club el mayor impulso.

Como consecuencia de lo tratado y acordado en la reunión, se decidió constituir una Comisión organizadora que dará los primeros pasos para agrupar a los posibles asociados del nuevo Club, confeccionar su Reglamento para elevarlo a la superioridad y en su día constituir ya el Club legalmente.

Esta Comisión inicial está compuesta por don Carlos Galindo Barbié, como presidente; don Higinio Uernández Scarpellini, secretario; don Pedro Ladoire Cerné, tesorero; don Casimiro Galán, contador; vocales: don Francisco Pérez Lozao, don Dionisio Alba, don Angel Pulido y don Luis Magnani."

Nos alegramos de esta creación y a ver si para la feria podríamos tener un Zamora-Fluvial en natación.

BALONCESTO

Postergación de árbitros

Por PUIGCERVER

El problema de los árbitros planteado a este bello deporte en nuestra región toca a su fin, quizá eventualmente, por terminar la temporada. La gran masa de aficionados pide que al reanudar esa actividad se haga dentro de las condiciones técnicas necesarias para evitar que el arbitraje efectuado por un jugador en activo dentro del campeonato pueda favorecer a determinado equipo.

Es bochornoso presenciar cómo un árbitro postizo, por falta de pericia unas veces para dirigir un encuentro, vengativo otras con cualquier jugador por asuntos personales y afecto las que más a determinado conjunto por razones de clasificación o simpatía, nos obsequia con un concierto de pito que no se ajusta, ni mucho menos, a las estrictas normas de imparcialidad y de justicia.

Desde estas columnas pido, en nombre de todos, que se examine concienzudamente la postergación a que están sometidos los señores árbitros, castigando al promotor de estas desavenencias, y que en caso de que los mismos la merezcan, sus sustitutos cesen de un modo radical como jugadores.

El pasado domingo tuvo que suspenderse un encuentro por no presentarse los suplentes de colegiados.

Todos los problemas se arreglan cuando llegan al máximo de madurez y éste puede considerarse ya que su estado es de descomposición.

Hermandad de Labradores y Ganaderos de VILLAGONZALO DE TORMES

El día 28 del actual, a las once y doce horas, se celebrarán en la Casa de Ayuntamiento, la segunda subasta, de los aprovechamientos de pastos y rastrojera de los polígonos de Villagonzalo y Carpio-Bernardo, para un cupo de 900 cabezas lanares el primero y 250 el segundo, con la rebaja del 10 por 100.

Caso de quedar desierta esta segunda, se celebrará la tercera dos horas más tarde, con la rebaja correspondiente, siendo todos los anuncios de cuenta del adjudicatario.

Villagonzalo de Tormes, 21 de junio 1950.—El jefe de la Hermandad, Victoriano Sánchez.

Doctor Muélledes
Dermatólogo del Estado
Piel, sexuales
PAN Y CARBON, 2

ANGEL L. BERGES
MEDICO PUERICULTOR
Enfermedades de los niños.
RAYOS X
Avda. Italia, 15. Tel. 2676
C. S. 152 M.

Pedaleando...

Contra todos los pronósticos, Mancisidor ganó a Serra, el campeón español de la ruta, en la Vuelta a Villalba. La carrera pudo ser de Víctor Ruiz, sobrado de facultades, pero... corramos un tupido velo, pues está demostrado que al madrileño le interesa más la cuestión económica que los primeros puestos.

—o—

El murciano Antonio Sánchez, que se dió a conocer en las pruebas del Retiro, frente a todos los "ases", sigue demostrando que es "gente" y que está dispuesto a demostrar que le da a los pedales como el primero. En el Campeonato de Málaga, con carácter nacional, venció con quince minutos de ventaja sobre su inmediato clasificado. Todo un gran triunfo. ¡Atención al bravo corredor murciano!

—o—

El aficionado Pedro García, venció en la clasificación total de la Vuelta a Avila, carrera en que sin saber por qué causas, han participado corredores que no eran "precisamente" aficionados. El fracaso de los independientes ha sido el digno premio que se merecían al enfrentarse con los "amateurs".

—o—

En el Campeonato de Persecución se han registrado grandes sorpresas. Los favoritos eran Guillermo Timoner y Miguel Poblet; pero los cálculos resultaron fallidos, ya que Juan Espín, ante el asombro de todos, venció magistralmente a los "favoritos", ciñéndose la banda de campeón con todos los honores ante la sorpresa de los vencidos...

—o—

El suizo Hugo Kobler ha sido el espléndido ganador de la Vuelta a Italia, dándose el caso de que sea la primera vez en la historia de la ronda italiana el que sea un forastero el que la ganara.

Bartali, el favorito, no pudo evitar, pese a su gran clase, que el suizo le aventajara en más de cinco minutos...

—o—

En Bilbao se disputó la clásica carrera de las Fiestas de San Antonio y con asistencia de todos los "ases" nacionales. El triunfo correspondió al corredor navarro Cipriano Aguirrezábal. El recorrido a cubrir era de 143 kilómetros. Otra nueva sorpresa para los favoritos...

—o—

Por si alguien tuviera todavía duda de la clase del corredor murciano Antonio Sánchez, ahí está su última victoria en el Gran Premio de Algeciras, que se corrió sobre 215 kilómetros, y organizado por la Obra Sindical de Educación y Descanso.

—o—

En Madrid se ha disputado el XII Campeonato de España de veteranos, en el que se ventilaba también el título de campeón castellano de esta clase. Salió favorito de la prueba Manolo López, el gran estilista madrileño; pero no contó con Pedro Sant, el "viejo corredor catalán", que se encargó de frustrar los deseos del madrileño. La carrera pudo muy bien ser ganada por Valentín González, madrileño también; pero su táctica distó mucho de la empleada por el equipo catalán y fué batido en los últimos tramos de la carrera. Y es que la veteranía es un grado...

—o—

La segunda prueba puntuable para el Campeonato español de la ruta de este año, ha sido ganada en Bilbao por el catalán Jaime Montaña de forma espléndida. Su victoria la obtuvo al "sprint"; pero ello le ha valido una excelente puntuación para la última prueba que con el título de Gran Premio Fernando Salvador, se disputará en Madrid, contra reloj y 150 kilómetros de recorrido, el día 9 del próximo mes, y que dará al vencedor del preciado título.

—o—

En Francia se ha disputado el Campeonato Nacional de la ruta, que ha proporcionado un gran triunfo al galo Bobet.

—o—

El notable corredor de Gijón, Senén Mesa, ha conseguido el título de campeón de Asturias sobre un trayecto de 130 kilómetros. Su inmediato rival fué Sánchez Huergo, que fué batido al "sprint" por el de Gijón.

—o—

Julián Berrendero, el "negro de Cuatro Caminos", como cariñosamente le llaman sus paisanos, está decidido a tomar la salida en la próxima Vuelta a España. Berrendero no se aclimata a permanecer inactivo y aun sueña con reverdecer sus triunfos de 1941 y 1942 en la ronda española. En la actualidad cuenta con treinta y ocho abriles; pero su entusiasmo y afición es tan grande que se "olvida" de ellos y se considera capaz aun de batir a muchos jovenzuelos presumidos que ruedan sin conocimientos del "metier" por las carreteras...

CESAR REGÜLEZ

La Audiencia

Un incomprendido

Felipe Pascual Blanco Nieto, es un individuo que le gusta muy poco ocasionar molestias y menos aún el que se preocupen de él. Debido a su conducta, se encontraba en calidad de invitado forzoso, en una celda del Ayuntamiento de Lagunilla y en su afán de no molestar y a la vez no querer ocasionar gastos superfluos al Concejo, decidió marcharse. Así, pues, un buen día que el anfitrión no se ocupaba mucho de él, sin saber de qué forma, echó abajo una pared de la "habitación" que tenía asignada, se dirigió al despacho del señor Secretario del Municipio y encontrando 184 pesetas en la mesa, consideró oportuno guardárselas para hacer frente a las primeras necesidades, una vez que tuviera que vivir por su cuenta y no del presupuesto de la Alcaldía.

Sus anfitriones, celosos de lo que le pudiera ocurrir, se preocuparon hondamente por saber su paradero, hasta que lograron dar con él y volverle a invitar a pasar una temporadita en otro "hotel" parecido.

El teniente fiscal, señor Alatnillo, junto con el abogado del Estado, señor Estella, acusaron a Felipe Pascual Blanco Nieto, de un delito de robo, con la agravante de nocturnidad y reincidencia y solicitaron se le impusiera la pena de cinco años en una prisión y que abone al Ayuntamiento de Lagunilla la cantidad de 234 pesetas en concepto de indemnización.

La defensa, a cargo del Letrado, señor Villalobos, pidió del Tribunal la pena de cuatro meses de presidio mayor para su patrocinado.

MUCETA

HERMANDAD SINDICAL LOCAL DE LABRADORES Y GANADEROS DE ALDEASECA DE ALBA

Segunda subasta del espigadero

El día 22 de junio tendrá lugar, a las doce de la mañana, la segunda subasta del espigadero de los polígonos de Aldeaseca de Alba, para 1.750 cabezas lanares, y el de Matarrala para otras 570 cabezas también lanares, con el 20 por 100 de descuento. En caso de quedar desierta esta segunda subasta tendrá lugar la tercera, una hora después.

Los anuncios y reintegros son de cuenta de los adjudicatarios.

Aldeaseca de Alba 17 de junio de 1950.—El jefe de la Hermandad, Antonio Delgado.

Se arrienda para ovejas, en Robliza, el espigadero de La Turra

HERMANDAD DE LABRADORES Y GANADEROS DE TURRA DE ALBA

El 24 del corriente, a las diecisiete horas, se celebrará la segunda subasta del espigadero de este término, para 810 cabezas lanares.

Si quedase desierta, se celebrará la tercera el mismo día, a las diecinueve horas. Rebajas reglamentarias.

Anuncios y reintegros de cuenta del adjudicatario.

Pliego condiciones, en la Provincial y en esta Hermandad.

Turra de Alba, 19 junio 1950. El jefe, M. Curto.

DR. FERREIRA
Director de la Casa de la Madre
MATRIZ Y PARTOS. De 11 a 2
Pozo Amarillo, 13, dpdo. T. 2231
C. S. n.º 49

Ayuntamiento de Guijuelo
Se arrienda la Plaza de Toros para los festejos taurinos de las ferias y fiestas de esta villa, los días 15 de Agosto y 6 de septiembre próximos. Para tratar, con dicho Ayuntamiento

El Adelanto

Fundado en 1883 | Jueves, 22 de junio de 1950 | Suscripción: 10,00 ptas. al mes

atalaya

por Javier de Montillana

UNA ETAPA MAS

Ya estamos, otra vez, por las rutas civilizadas de la provincia salmantina. Esto es, en nuestros tiempos, una manera de dar expresión a sensaciones íntimas, aliándolas a un interés, o mejor dicho vocación profesional. Lo primero nació ante la rebeldía de sentir la prisión del Colegio. Las vacaciones eran la libertad, pero sólo en parte, ya que la ciudad seguía manteniéndonos sujetos a la consiguiente disciplina familiar. Por eso, cuando pasamos los primeros días en el campo —un pueblecito de la llanura albense— aprendimos a querer el paisaje y más tarde a comprender el campo. Después, ya ciudadano, recluso forzado de la vida, con muchas menos probabilidades que aquellas de la infancia, buscamos lejos, en horizontes amplios, un sedimento de deseos, no suficientes para renovar recuerdos viejos. Y como Unamuno en "El sentimiento de la Naturaleza", cuantas ocasiones podemos, "nos echamos al campo a restregar la vista en frescor de verdura y en aire libre del pecho".

El sentimiento de la naturaleza —dice don Miguel—, el amor inteligente, a la vez que cordial al campo, es uno de los más refinados productos de la civilización y la cultura. Esta es la segunda parte de la aspiración de airear el espíritu, uniéndolo a un interés que en este caso es nuestra vocación periodística. Azorín y Gabriel Miró crearon personajes para sus andanzas por las tierras levantinas; los escritores, con alma regionalista, se erigieron ellos mismos en actores. Y siempre la ilusión íntima puesta al servicio de una idea: exaltar la belleza, describir el paisaje, entrar en el ambiente, hacer estudio de los tipos y costumbres. Una labor que nosotros, más modestos, pretendemos seguir.

Por eso ya estamos nuevamente por las rutas civilizadas de la provincia salmantina. Se pierde un poco la aspiración de saturarse de paisaje y de luz —la libertad de nuestros años infantiles— a cambio de otra misión más amplia. "Restregar la vista en frescor de verdura y en aire libre del pecho", sólo se consigue en la estancia campesina y en la libertad de acción. Para esto sobran las rutas civilizadas y quedan los caminos muertos; veredas sin fin de las llanuras y las montañas, dejando resbalar las horas en la meditación y en el soñar alto. Ahora ya no es lo mismo que cuando éramos niños; aquello representaba libertad; mirar hacia un camino abierto a horizontes llenos de misterio con ansia de llegar. Ya el camino no tiene secretos y se descorrió el velo, precisamente cuando entramos en él, cansados, dolorida el alma por la vida que tanta prisa teníamos por alcanzar. Perdimos las rutas y las veredas sin fin, dejándonos, como compensación, estas otras civilizadas, cómodas, que sabemos su destino, al que llegamos con otras ideas, con otras aspiraciones...

... ...

De las llanuras monótonas —aunque para nosotros no hay paisaje que no merezca la pena de ser contemplado— pasamos a las montañas bejaranas; los riscos y los regatos tuvieron su canción y cruzamos valles y subimos laderas. El paisaje se abría en la muda admiración, cegando el sol de verano. Y se quedó la luz y el color en los ojos, para pasar a las sensaciones del alma. Ahora es la transición de estas "tierras de Ciudad Rodrigo", cargadas de historia por la ambición guerrera de un coloso francés, que midió su derrota ante el espíritu racial; tipismo regional, quizá guardado en culto a la tradición, de las pardas tierras de "El Rebollar"; la sencillez casi mística de las riberas por donde el Yeltes dice sus rumores apenas perceptibles; calladas llanuras del campo de Argañán, con "mares de mieses", contracción del "ara-gañán", tan simbólico y charro; campos de Camaces y de Agadones y los límites de España y Portugal, que parecen reservarnos ecos de romances y leyendas.

Por esas tierras de cambiantes en la topografía, de sensaciones diferentes, de palpitación de vida, que sólo llega a las grandes ciudades de vez en cuando, queremos marchar. Hay un temor en la empresa; inquietud por saber entrar en el espíritu y en la materia; conseguir la misión y traerla después con toda la fuerza expresiva para hacerla vibrante y emocionada, alegre y cordial, amable y sincera.

Ya estamos en la ruta. Cada paso es una vacilación menos, porque llevamos el ánimo bien dispuesto y los ojos abiertos a todas las sensaciones, quizá por aquel sedimento que queda de nuestra infancia, al sentirnos dentro del campo, de nuestro campo, al que aprendimos a querer y mejor aun a comprenderlo.

Pero todo esto es lástima que se quede tan solo en las hojas volanderas de un periódico; una actualidad forjada a impulsos de un deseo editorial, al servicio de los intereses de una obra periodística costosa —que es honor de quien sabe encauzarla y dirigirla— y de la que nosotros somos insignificante engranaje. Ya lo hemos dicho muchas veces: Salamanca y su provincia merecen el libro que perpetúe su historia, sus tradiciones, costumbres y tipismo; que digan a los pacíficos ciudadanos de café y de sociedad lo que es, lo que vale y lo que representa...

Homenaje de los cadetes portugueses a los héroes de la Independencia española

DEPOSITARON UNA PALMA DE BRONCE EN EL OBELISCO DE LA PLAZA DE LA LEALTAD

Madrid.—Los cadetes portugueses que se encuentran en Madrid rindieron esta mañana un homenaje a los héroes de la Independencia española ante el monumento del obelisco. La ceremonia se celebró a las once, con la asistencia de los alumnos del Colegio Militar de Lisboa, quienes en unión de una compañía del batallón del Ministerio del Ejército, con bandera y banda de música, formaron en la Plaza de la Lealtad. A lo largo del Paseo del Prado se hallaban también, además de las autoridades, grupos de niños de los Colegios de huérfanos españoles, miembros de la Colonia lusitana en Madrid y numeroso público. Los alrededores de la plaza aparecían engalanados con banderas nacionales de ambos países.

Momentos antes de la ceremonia, a la que asistieron el embajador de Portugal, señor Carmelro Pacheco; el capitán general de la Región, el gobernador de Lisboa, el director yel subdirector del Colegio militar portugués, el primero y segundo jefe del Estado Mayor español, el director general de Enseñanza Militar, los gnerales Franco Salgado, Millán Astray, Siro Alonso y Aymat; los almirantes Ozamiz y Heras; el delegado nacional del Frente de Juventudes, señor Elola y el primer teniente de alcalde, señor Alvarez Ayucar. Llegó el teniente general Muñoz Grandes, quien en unión de las primeras autoridades militares portuguesas pasó revista a las fuerzas que rendían honores.

A continuación cuatro cadetes lusitanos depositaron una palma de bronce en el monumento y después de breves minutos de silencio las bandas de música del Colegio Militar de Portugal y del batallón del Ministerio del Ejército interpretaron los himnos nacionales de ambos países.

La palma de bronce ofrendada lleva la inscripción: "A los héroes de la Independencia de 1808.—El Colegio Militar de Portugal.—1950."

Terminada la ceremonia, el embajador de Portugal en Madrid y el gobernador de Lisboa, en unión de las demás personalidades militares portuguesas, se dirigieron al capitán general de la primera región, a quien reiteraron el homenaje de admiración a los héroes de la Independencia española.

El teniente general Muñoz Grandes agradeció cordialmente este homenaje con emocionadas palabras y minutos después dió comienzo el desfile de las tropas que las citadas autoridades presenciaron desde una tribuna. Los primeros en desfilar fueron los alumnos del Colegio Militar de Portugal, que lo hicieron marcialmente, precedidos por la bandera y banda de música, y a continuación los soldados del batallón del Ministerio del Ejército.

El numeroso público que presenció el desfile a lo largo del Paseo del Prado y entre el que se encontraban tres Centurias del Frente de Juventudes aplaudió con entusiasmo a los "Meninos de luz".—(Logos)

Se reúne en Bilbao el Consejo Superior de Cámaras Oficiales de la Propiedad Urbana

Estudió las medidas que conviene adoptar para la solución del paro obrero en la construcción

Bilbao.—Hoy se ha reunido en Bilbao el Consejo Superior de Cámaras Oficiales de la Propiedad Urbana de España. La reunión fué presidida por el Director General del Instituto Nacional de la Vivienda, fiscal superior de la Vivienda y otras autoridades.

Asistieron los presidentes de las Cámaras de Vizcaya, Sevilla, Valencia, Badajoz, Coruña y Soria. El primer acuerdo del Consejo fué demostrar su vivísima satisfacción por las magníficas jornadas que está viviendo Bilbao con motivo de la visita del Jefe del Estado, en las que los vizcainos han dado pruebas patentes de su adhesión al Generalísimo y que los reunidos ratificaron, expresando su inquebrantable adhesión al Caudillo.

El Consejo se detuvo a estudiar las medidas que conviene adoptar para la solución del paro obrero en la construcción. Se dió lectura a diferentes trabajos y se redactaron las conclusiones que serán entregadas al Gobierno.—(Logos.)

El Concurso de carros y la Exposición de Artesanía del año 1950

Para conocimiento de los artesanos y contestación a las preguntas que los mismos han dirigido a la Obra Sindical Artesanía se hace público lo siguiente:

El Concurso de carros, que ya puede considerarse tradicional en Salamanca, lo celebraremos con el máximo esplendor el día 21 de septiembre próximo.

Coincidiendo con el Concurso de carros, habrá una Exposición de artesanía, que será seleccionada escrupulosamente por el Consejo Asesor de la Obra. Esta selección obedece, en primer término, a equilatar los méritos artesanos y, además, a poder escoger debidamente y con tiempo lo que haya de enviarse a Madrid al próximo Concurso Nacional, que no se celebrará este año, sino en el del 1951. Como quiera que la participación en el Concurso Nacional ha de ser muy severamente juzgada, se impone que todas las Jefaturas Provinciales elijan lo mejor entre todos los artesanos que acudan a esta Exposición, que, por lo que se refiere a Salamanca, repetimos que coincidirá con la Feria de septiembre y el día del Concurso de carros.

Los premios, tanto para el Concurso de carros como para las artesanías seleccionadas, se publicarán en cuanto aprueben las consignaciones en el Plan de Acción Asistencial.

Contra la polilla

POLIL

Cruz Verde

HOJAS al VIENTO

Por Miguel R. Seisdedos

HIERBAS DE OLOR

La ociosidad es la fuente de los malos pensamientos. Nadie espere del ocioso nada grande, nada bueno.

Todo trabaja en el Mundo: el hombre, el ave, el insecto...

Contribuye tú a que avance la carroza del Progreso: ¡empújala con tus brazos! ¡Dale luz con tu intelecto!

El zángano fácilmente se convierte en un perverso.

Sin llegar a la fatiga, ocupa bien tus momentos: labra, piensa, poda, escribe, canta, pinta, une tu esfuerzo al del sabio, al del poeta, al del sastre, al del herrero...

El trabajo es necesario al espíritu y al cuerpo...

Vé a la hormiga y a la abeja y a la araña... ¡Vé su ejemplo!

Nada enaltece como el ganarse el sustento endureciendo sus manos y aguzando sus cerebros.

La ociosidad emponzoña, es crimen, infamia, tedio... Anula, mata... ¡Huye de ella como se huye de un veneno!

—o—

Se quiere a quien nos quiere. Si tú no amas, inútilmente esperas que te ame alguno.

Si para nadie tienes palabras buenas, si tienes para todos desdén e insulto, ahuyentarás a cuantos se te aproximen, como ahuyenta a las gentes la coz del mulo.

El lobo engendra lobos; sapos, el sapo; el palomo, palomas; el buho, buhos... ¡Nunca será posible que engendre amores un corazón de roca como ese tuyo!

Aunque lo encuentren bello, nadie se acerca al árbol que da espinas en vez de frutos. ¡Abre tu boca y vierte risas y besos! ¡Desciende de tu altiva torre de orgullo y hermana con el niño, con el anciano, con la mujer enferma, con todo el Mundo! Amiga con la rosa, con el lucero que en la callada noche brilla en lo oscuro, con la brizna de hierba, con el regato, con la guija pintada de verde musgo. ¡No tengas odio a nadie! ¡Ni aun al perverso, pues toda culpa humana merece indulto! ¡Amalo todo, todo con toda el alma, desde el sol al insecto más diminuto! Y, aunque no puedas siempre, siempre que puedas, alivia a los hambrientos y a los desnudos. Sé manantial, hoguera, río de amores y sólo habrá caricias en torno tuyo. Y a tus plantas rendidos verás humildes todos los corazones, aun los más duros.

Ya sabes el secreto. ¿No lo sabías? Si quieres que te amen, ama tú mucho.

FE

Salí conmovidísimo de la casa. ¿Qué había visto en ella? Una mujer, una anciana junto al cadáver de una nieta de quince años, único ser de su familia, que le quedaba en el Mundo.

La niña reposaba sobre su lecho, cubierta toda de flores.

—La encuentro muy resignada —decía a la pobre vieja otra pobre mujer.

—¡Resignada!... ¿Y qué he de hacerle?... Resignada... ¡porque es Dios el que hace estas cosas! Si no..., ¡me desesperaría!, ¡me mataría!

—¿Y usted cree firmemente lo que dice?— murmuré yo.

—¡Sí! ¡Firmemente, señor! ¡Es Dios quien se la lleva para premiarla cuanto antes por sus virtudes! ¡Era un ángel mi Angelina!

—¿Y espera usted volver a verla?

—¡Lo espero! —contestó convencida la anciana—. ¡Lo espero! Dios es la infinita Bondad y no lo sería si me la quitara para siempre, para nunca más volver a verla. Además, yo no he sido mala; pero, en adelante, seré más buena, procuraré ser muy buena para volver a ver a mi nietecita, para estar a su lado eternamente. ¡Pobre niña de mi alma!

Y, llorando, acariciaba entre las suyas, una de las manos de la muerta y la besaba mucho.

Salí conmovidísimo de la casa. Era en la huerta levantina, borracha de sol. Caminábamos como entre oro derretido. Un grupo de palmeras me recordó a Palestina. Y creí ver pasar entre ellas la túnica blanca de Jesús el divino. ¡Y envidié santamente su don de hacer milagros, su poder de resucitar a los muertos!

¡Y EL NO LLEGA!

Cuando el reloj de cuco dá la una,
dice la madre. —¡Hay que poner la mesa!
Tiende el blanco mantel —leche cuajada—
sobre el que ella marcó dos rojas letras;
coloca los cubiertos y los platos;
la jarra de cristal con agua fresca;
el rubio pan que cruje y huele a horno;
las copas agrietadas; la botella,
cuyo vino, muy claro —rosa leve—,
es como un bello sonreír que alegra,
y el frutero de barro, tosco, antiguo,
lleno de albaricoques y cerezas.
Recoge en un cestillo la costura,
que le ha ocupado la mañana entera,
y a esperar la llegada del muchacho
en su sillita de coser se sienta.
Es verano. No impide la cortina
que entre el calor por la ventana abierta.
Zumba una mosca. Y en el bar de enfrente
canta la radio una canción moderna.
Arde el cuartito. En el reloj de cuco
tiene la madre la mirada puesta.
Ve rodar los minutos, y murmura:
—¡La mesa preparada... y él no llega!
Como en este momento siente pasos,
sale rápidamente a la escalera.
¡Ya está ahí!... ¡Ya está ahí!... Mas... ¡se equivoca!
¡Y a pensar mal de la tardanza empieza!
Un vecino ebanista es el que sube...
—Oiga: ¿Ha visto a mi chico?
—¡No! —contesta.
Y la pobre mujer vuélvese adentro,
y, sentada en su silla, piensa, piensa, piensa...
¡Nunca ha tardado tanto! ¿Tendrá novia
y se habrá detenido a hablar con ella?
El es trabajador, joven y guapo,
y habrá muchas mujeres que le quieran.
Una mariposilla —punto de oro—
sobre una flor de la ventana vuela,
En el cuarto de al lado están comiendo...
¿Qué es lo que ocurrirá? ¡Ya la una y media!
Y la madre, intranquila, se levanta
y va hacia la ventana, hacia la puerta,
y se vuelve a sentar, mientras murmura:
—¡La mesa preparada... y él no llega!
En una cacerola ennegrecida,
oliendo bien, en el fogón humea
un guisado de carne. Hoy no hay cocido,
porque él, con los calores, no lo prueba.
¡Ella que se ha esmerado en la comida!
¿Qué le sucederá?... Nerviosa, inquieta,
se asoma a la ventana a ver si viene...
¡Nada! ¡Ya cubre el sol toda la acera!
¡Y abren los zapateros de la esquina!
¡Y los trabajos de la tarde empiezan!
¡Ay! Ya no espera más. Llena de angustia,
sale, precipitada, a la escalera,
y piensa, mientras baja los peldaños:
—¡La mesa preparada... y él no llega!
Recorriendo el camino que él recorre,
a dos muchachos de taller se encuentra.
Nota que palidecen, al hablarla,
y les oye decir que van por ella,
y no sé qué de sangre..., de doctores...,
y de fatal..., de imprevisión..., de ruedas...
Y la infeliz, lanzando agudos gritos,
mesándose la plata de sus greñas,
sin escuchar, sin ver, dando tropiezos,
flotando al sol sus vestiduras negras,
avanza, avanza en busca de su hijo,
sin que nadie consiga detenerla.
Y allá, en el cuarto pobre, solitario,
cuando las horas de tarde vuelan,
mientras las sombras de la noche caen
y en él, medrosas, en silencio entran,
con su blanco mantel —leche cuajada—
la mesa humilde, entre lo negro, albea.
Y parece escucharse en el ambiente
la vocecilla de la madre buena,
que, acongojada, una vez más repite:
—¡La mesa preparada... y él no llega!

Grupo Equitativa = Fundación Rosillo

La Equitativa FUNDACION ROSILLO. VIDA
La Equitativa FUNDACION ROSILLO. RIESGOS DIVERSOS
La Equitativa HISPANO AMERICANA. REASEGUROS

Seguros sobre la vida en todas sus combinaciones. Rentas vitalicias. Ahorro intensivo. Grupos. Incendios. Accidentes. Robo y reaseguros en todas sus clases.

AGENTE GENERAL:

Justo Junquera y Ruiz

Generalísimo Franco, 25 - Teléfono 2253 - Salamanca

(Autorizado por la Dirección General de Seguros en fecha 29 enero 1949)

Discurso del Caudillo en el Club Marítimo de El Abra

(Viene de primera plana)

Ya desde Burgos, el año 38, los elementos técnicos y económicos se ocuparon de estudiar todo lo que España necesitaba, y en lo que, vosotros nos estáis ayudando con esas maravillosas industrias que tienen todavía más valor para la provincia que lo que vosotros os imagináis, porque van a ser un río de oro que caerá sobre esta tierra y que se unirá a aquel otro de las industrias fabricadas que hace cien años se iniciaron en este país y que hoy alcanzaron esta prosperidad y este volumen. (Muchos aplausos.)

Yo comprendo que en esta velocidad que nosotros pedimos a las empresas chocamos muchas veces con dificultades, pero debemos seguir adelante, con firmeza, porque la única manera de defendernos contra lo que, cautivando a la gente, viene por el Oriente, es la certeza de que nuestra estabilidad, nuestra seguridad social y nuestro bienestar, son muy superiores a todo aquello que puedan ofrecernos.

Todos estos gastos que el Gobierno español haya podido hacer en estos años creadores de riqueza, están respaldados por miles de millones de una riqueza positiva conseguida, mucho más efectiva que si tuviéramos los miles de millones en oro que los rojos nos robaron o los beneficios momentáneos del Plan Marshall que por Europa se reparten... (Grandes y prolongados aplausos.)

Por eso os aseguro que no solamente tendrán apoyo y protección las industrias nacionales, sino que habrá estabilidad y regularidad, que bajo nuestro mando no se dará el caso de los astilleros sin quillas, las industrias a media marcha, ni el caminar cansino, porque es obligación nuestra el que haya paz y trabajo en todos los hogares españoles. (Grandes aplausos). Si no hubiera en esto un problema de equidad, lo habría de perspicacia política y de eficacia.

Doy las gracias en vosotros a todos los vizcainos, a todos los que en estos días nos mostraron su entusiasmo y su calor, y a todos los que en los laboratorios, en la fábrica, o en el taller arriman su brazo y esfuerzo por esa España grande, por esa España una y por esa España libre. (Una clamorosa salva de aplausos acogen las últimas palabras del Caudillo de España.)

Vicente López Jiménez

Ginecólogo de la Beneficencia M.

MATRIZ Y PARTOS

Consulta a las 12 y a las 5

Cervilla, 18 Teléfono 2018

C. S. a.' 13

Hasta el día 30 de junio está abierto el período de matrícula para exámenes de ingreso en la Escuela Elemental de Trabajo de Salamanca. Informes en dicho Centro.

CALIDOSCOPIO

UNA VEZ MAS: «¡ESOS CABLES!»

En San Esteban, hacen su hogar las palomas, como ante su fachada las palomillas que sustentan los cables de la luz. Y ese palo (central distribuidora de redes) que una vez más denunciamos.

Tantas veces cualquiera de los turistas y forasteros pretendan obtener fotografías de la imponderable fachada, a desde ella la perspectiva de Catedrales y Clerecía, el fantasma del palo y sus cables, será horrendo recuerdo de este lugar.

Es hora de una medida definitiva por costosa que sea, porque cada día que pase habrá nuevos testigos de este abandono.

(Foto: Guzmán Gombau)

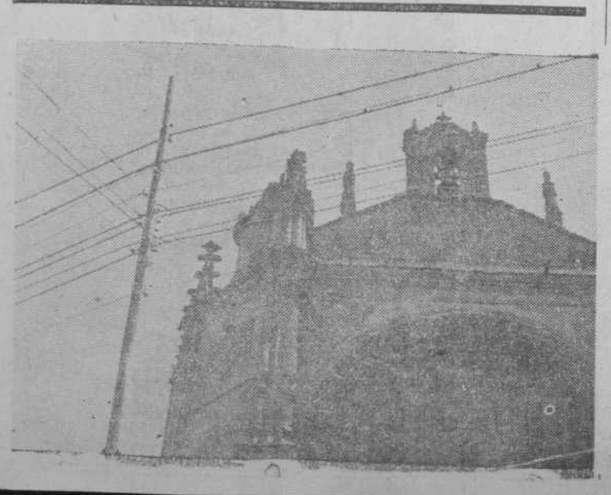

CINES

SALAMANCA

«LA CASA DE LAS SONRISAS»

Es difícil de comprender que habiendo tanta escasez de celuloide se estropee de la forma que se ha hecho en esta ocasión.

No intentamos recordar el nombre del director de "La casa de las sonrisas", porque no merece la pena; pero, sea quien sea, lo único verdadero y real que ha hecho ha sido una serie de escenas teatrales, con visos de cine... y nada más.

Las diez estrellas femeninas que intervienen en el reparto creemos que se habían dado cuenta del "despiste del director", y su labor se ha concretado a justificar de la mejor forma el contrato.

Hemos de hacer constar la consideración de la empresa del Cinema Salamanca para con el público al retirar la película del cartel.

J. DE SAPRESAN

Marías de los Sagrarios

Hoy, jueves, a las seis y media de la tarde, se tendrá, como de costumbre, la Junta general en las Jesuitinas.

Entrega de condecoraciones españolas a personalidades portuguesas

LA IMPOSICION FUE HECHA POR EL EMBAJADOR DE ESPAÑA EN LISBOA

Se cambiaron discursos, en los que se puso una vez más de relieve la unión fraternal de los dos países

Lisboa.—El embajador de España, don Nicolás Franco, ha entregado las condecoraciones y diplomas concedidos por el Generalísimo Franco a personalidades portuguesas con motivo del viaje que realizó a Lisboa en el pasado otoño.

Fué entregada al ministro de Negocios Extranjeros, profesor Caeiro da Mata, la Gran Cruz de Alfonso el Sabio; al ministro del Interior, Augusto Cancela de Abreu, la Gran Cruz de Isabel la Católica; al de Educación Nacional, la de Alfonso X el Sabio.

En total fueron condecoradas unas 73 personalidades, entre las cuales figuraban el gobernador civil de Lisboa, el secretario general de la Presidencia de la República, altos jefes del Secretariado nacional de Información y del Ministerio de Asuntos Exteriores, profesores, universitarios, ingenieros y diplomáticos portugueses, entre los cuales se encuentra el cónsul general de Portugal en España, doctor Pinto Ferreira. También figuran jefes de la policía de defensa del Estado y de las Mocidades portuguesas.

En el momento de entregar las condecoraciones a los ministros, el embajador de España pronunció breves palabras para subrayar la trascendencia del acto, que era un eslabón más, dijo, en la cadena firme de la sólida amistad hispano portuguesa que en estos momentos ofrece ejemplo a un mundo dividido.

El ministro del Interior, Cancela de Abreu, recogió estas palabras del embajador de España y dijo que España había vertido su sangre en defensa de Portugal y la península en momentos trascendentales y cruciales de Europa y que había sido barrera y vanguardia de la civilización y del orden peninsulares.

Asimismo recordó su emoción por el viaje del Caudillo Franco a Portugal, que sirvió para afirmar de una manera definitiva la fraterna unión existente entre los dos pueblos de la Península.