Diario de Burgos

Miércoles, 1.º de Septiembre de 1993 — Núm. 31.789 • 100 Ptas.

FUNDADO EL 1.º DE ABRIL DE 1891 — MEDALLAS DE ORO DE LA CIUDAD Y PROVINCIA

Los se… alcanz… EN

❑ Serbios y musulma… nios alcanzaron en Gin… acuerdo de cinco punto… ellos el cese inmediato… hostilidades, el mismo… que los «cascos azules»… les retenidos en Mostar l… abandonar esa ciudad.

El acuerdo, alcanzad… el presidente bosnio, el… mán Alia Izetbegovic, y… de los rebeldes serbios, R… Karadzic, prevé también…

Optimismo ante el acuerdo judío-palest…

❑ La undécima ro… negociaciones de pa… Oriente Medio se inició… hington en un ambiente… optimismo por la posibi… llegar a un acuerdo h… aunque las divergencia… Israel y la OLP obligan… se mantenga una act… cautela.

Las mayores dific… tanto para acordar un… provisional de autonom… cinco años, como para… la soberanía en Cisjo… Gaza y Jerusalén Orienta… aún pendientes y, seg… observadores, hacen… grandes altibajos en la… ciaciones. Está también… gro de los terroristas qu… ren sabotearlo.

PA…

…iento

…bre

…cias …s

…la

…Mihura

…el …nto de …robó …nes a …s

…s

…en

…aredo, …ado,

…s …urgos

…s»

Merino el conve…

❑ Jesús Merino, … de Fomento de la … Castilla y León, pidió… Renfe firme «de una… todas» el convenio … cutar el proyecto de… miento de ferrocarr… capital burgalesa y cu… con los compromiso… ridos en las negoc… previas.

Las propuestas del Ministerio de Obras Públicas y Transportes de implicar económicamente a la Junta en la financiación del proyecto sería, en caso de confirmarse oficialmente, una «medida … Merino aseguró no haber recibido ninguna notificación del Ministerio en relación con la propuesta para que la Junta aporte 4.000 millones en varias anualidades.

PAGINA 5

ANGEL AYALA

Merino, consejero de Fomento.

…s de ayer …a Madrid …nda de la …ando un …una esco- …ecortados …cara des- …mento, el …a abrir el …apoderán- …dose de 20.000 pesetas y se dio a la fuga posteriormente.

El último atraco se registró a las 12,55 en la sucursal del Banco Central de la calle Vitoria, cuando dos individuos con pistolas entraron en la entidad.

PAGINA 5

…lidad de Medina de Pomar a las 14,20 horas del lunes cuando dos individuos armados con pistola y de unos 30 años de edad robaron 2.500.000 pesetas y se dieron a la fuga posteriormente en un ciclomotor.

El segundo de ellos tuvo

M.C.D. 2018

Diario de Burgos

Miércoles, 1.º de Septiembre de 1993

Núm. 31.789 • 100 Ptas.

FUNDADO EL 1.º DE ABRIL DE 1891

MEDALLAS DE ORO DE LA CIUDAD Y PROVINCIA

Los serbios y musulmanes bosnios alcanzan un acuerdo en Ginebra

Las tropas españolas abandonan, por fin, la ciudad de Mostar

❑ Serbios y musulmanes bosnios alcanzaron en Ginebra un acuerdo de cinco puntos, entre ellos el cese inmediato de las hostilidades, el mismo día en que los «cascos azules» españoles retenidos en Mostar lograron abandonar esa ciudad.

El acuerdo, alcanzado entre el presidente bosnio, el musulmán Alia Izetbegovic, y el líder de los rebeldes serbios, Radovan Karadzic, prevé también el establecimiento de una «línea roja» entre Pale, capital de la República Serbia Bosnia, y Sarajevo, capital de la República Musulmana, para comunicarse directamente.

Asimismo, establece la creación de una comisión conjunta para trabajar en cuestiones como la restauración del tendido eléctrico o el suministro de gas en Sarajevo y ambas partes se comprometen a intercambiar lo antes posible todos los prisioneros de guerra.

Mientras, en Bosnia los «cascos azules» españoles que desde el jueves estaban retenidos por los musulmanes en Mostar (capital de la región meridional de Herzegovina) abandonaron al mediodía esa ciudad hacia Medjugorje, base de los soldados españoles de las Fuerzas de Protección de las Naciones Unidas (UNPROFOR), tras un acuerdo de principio entre musulmanes y croatas.

PAGINA 33

Optimismo ante el acuerdo judío-palestino

❑ La undécima ronda de negociaciones de paz para Oriente Medio se inició en Washington en un ambiente de gran optimismo por la posibilidad de llegar a un acuerdo histórico, aunque las divergencias entre Israel y la OLP obligan a que se mantenga una actitud de cautela.

Las mayores dificultades, tanto para acordar un estatuto provisional de autonomía por cinco años, como para dirimir la soberanía en Cisjordania, Gaza y Jerusalén Oriental, están aún pendientes y, según los observadores, hacen prever grandes altibajos en las negociaciones. Está también el peligro de los terroristas que quieren sabotearlo.

PAGINA 32

MOHAMMED ZATARI/AP

Miembros de la guerrilla del Frente de Liberación de Palestina, una pintada contra el acuerdo.

HOY EN DB

6 El Ayuntamiento creará una comisión especial sobre el Castillo

7 Las residencias de ancianos habrán de ajustarse a la legalidad

9 Teatro de Mihura con Elisa Ramírez

10 El pleno del Ayuntamiento de Medina aprobó modificaciones a las Normas Subsidiarias

13 Belorado, en fiestas

41 Martínez Laredo, como abonado, estuvo en las oficinas del Real Burgos viendo las «cuentas»

Merino pide a Renfe que firme el convenio «de una vez por todas»

El consejero de Fomento teme que el MOPT no apoye el soterramiento

❑ Jesús Merino, consejero de Fomento de la Junta de Castilla y León, pidió ayer que Renfe firme «de una vez por todas» el convenio para ejecutar el proyecto del soterramiento de ferrocarril de la capital burgalesa y cumpla así con los compromisos adquiridos en las negociaciones previas.

Las propuestas del Ministerio de Obras Públicas y Transportes de implicar económicamente a la Junta en la financiación del proyecto sería, en caso de confirmarse oficialmente, una «medida dilatoria». En este sentido, Merino aseguró no haber recibido ninguna notificación del Ministerio en relación con la propuesta para que la Junta aporte 4.000 millones en varias anualidades.

PAGINA 5

ANGEL AYALA

Merino, consejero de Fomento.

Tres robos a entidades bancarias en menos de veinticuatro horas

❑ La provincia de Burgos ha registrado tres robos de escasa importancia a entidades bancarias desde ayer. La cantidad total sustraída se eleva a 3.320.000 pesetas, según informó el Gobierno Civil.

El primer atraco se produjo en la sucursal de la Caja de Ahorros Municipal de la localidad de Medina de Pomar a las 14,20 horas del lunes cuando dos individuos armados con pistola y de unos 30 años de edad robaron 2.500.000 pesetas y se dieron a la fuga posteriormente en un ciclomotor.

El segundo de ellos tuvo lugar a las 9,40 horas de ayer en la sucursal que Caja Madrid tiene en la calle Miranda de la capital burgalesa cuando un individuo armado con una escopeta de cañones recortados entró en el recinto a cara descubierta. En ese momento, el asaltante ha obligado a abrir el búnker de la entidad apoderándose de 20.000 pesetas y se dio a la fuga posteriormente.

El último atraco se registró a las 12,55 en la sucursal del Banco Central de la calle Vitoria, cuando dos individuos con pistolas entraron en la entidad.

PAGINA 5

M.C.D. 2018

FIRMA INVITADA

Quince por ciento

LUEGO dicen, pero todos son iguales; casi todos, que no conviene nunca generalizar. Mira que se lo preguntamos veces a unos y otros y mira que nos lo negaron; mira que lo dijimos y mira que se ofendieron. Bueno, pues ahí está la verdad: si el Gobierno quiere el apoyo de CiU, debe ceder en el famoso quince por ciento. Y como lo quiere, como lo tienen que querer porque lo necesita, pues el Gobierno cede.

Claro que el Gobierno, que es muy suyo para sus cosas que por cierto son las nuestras, se empeña en disfrazar sus decisiones y las hace aparecer como distintas y distantes del pacto: no es pagar el precio del apoyo sino que estamos por la labor del reparto del famoso quince por ciento. Pero CiU, y sobre todo la U más que la C, ya no se andan con disimulos y anuncian que esto no ha hecho más que empezar.

ANDRES ABERASTURI

A mí todo esto me parecería bien si lo entendiera. Pero me remito a lo dicho hace ya meses: si se trata de dar el quince por ciento del IRPF a cada comunidad, Ibarra, Bono y Chaves hacen muy bien en poner el grito en el cielo; si una vez concedido ese quince por ciento se trata de corregir las desigualdades, nos quedamos como estábamos y vuelta a empezar.

Uno tiene la sensación de que están en un callejón difícil, que conceden lo del IRPF para seguir con el apoyo pero no saben como corregir las desigualdades que este reparto va a originar; se lo están pensando, así de claro, y llevan meses sin encontrar una solución porque, de otra forma, ya la habrían dado. No saben cómo salir del atolladero. Lo malo es que, una vez más, el PP se contradice y cuando ahora carga las tintas olvida que apoyó ese reparto cuando aún aspiraba al poder por lo que pudiera pasar. Que no vengan ahora dando la vara.

PERSONAS

ELIZABETH TAYLOR, la amiga que se necesita en un aprieto, salió en defensa de Michael Jackson, al declarar que el cantante será exculpado de las acusaciones de abuso de menores. «Creo totalmente que Michael será exculpado, creo en la integridad de Michael, su amor y confianza en los niños», indicó la estrella de cine durante una entrevista para el espectáculo de televisión «A Current Affair».

«Sé que saldrá bien de esto. Michael es un hombre muy orgulloso y tiene fe. Es muy hombre, muy religioso y espiritual».

MARCOS EGUIZABAL, presidente del Logroñés SAD, comentó su gran preocupación por el escaso número de abonados para la temporada 1993-94: «Estoy muy decepcionado porque en la actualidad sólo tenemos 3.520 socios».

Eguizábal, que hoy presentó el presupuesto para la temporada 1993-94, de 798,5 millones de pesetas, advirtió a los aficionados que «con ese número de socios es un lujo mantener al equipo en Primera División». Ante el temor de que el número de socios no se aproxime a los siete mil, previsión incial de la Gerencia del Logroñés, el presidente del club anunció que pedirá subvenciones al Ayuntamiento de la ciudad y al Gobierno Autónomo de La Rioja.

JOSE MIGUEL GONZALEZ, «MICHEL», centrocampista del Real Madrid, ha dicho que su equipo «está ahora mucho mejor de forma que el año pasado por estas fechas». «Presentarse ante la afición madridista siempre ante equipos de primera categoría es una cuestión de imagen. En el trofeo Bernabéu debemos enfrentarnos con equipos potentes y el Inter lo es. No en vano este año es uno de los máximos aspirantes al título de Liga de su país», señaló el centrocampista al referirse al torneo de su club.

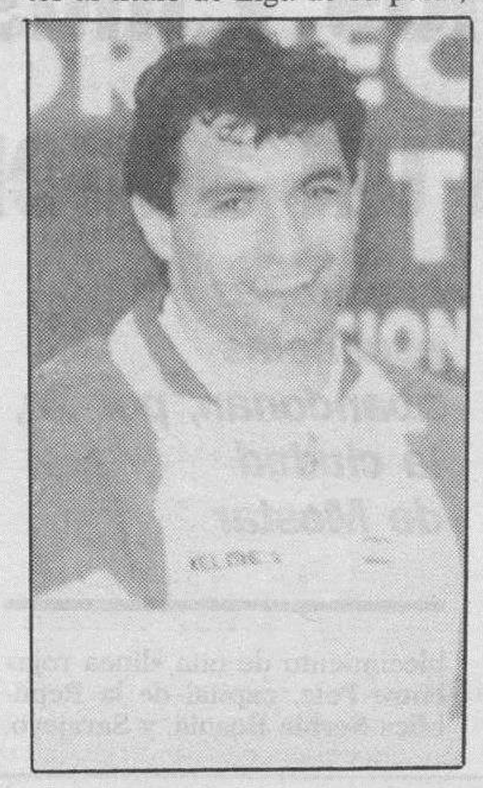

Michel reconoció que lo que más le ha gustado de su equipo en los partidos de pretemporada ha sido «el progreso que ha habido con respecto al año pasado» y lo que menos «el no poder entrenarse debido a los muchos compromisos».

ALBERTO FUJIMORI le ganaría al ex secretario general de las Naciones Unidas, Javier Pérez de Cuéllar, si las elecciones presidenciales se celebraran hoy en Perú, según una encuesta divulgada ayer.

El sondeo, realizado por la empresa privada Imasen, del 23 al 25 de agosto, señala que Fujimori tiene el 47,5 por ciento de las preferencias electorales, mientras que Pérez de Cuellar un 28,2 por ciento, y el alcalde de Lima, Ricardo Belmont, un 6,4 por ciento.

Los que obtuvieron menos intención de voto en la encuesta son el ex presidente Fernando Belaúnde (1963-1968 y 1980-1985), con un 2,5 por ciento, el alcalde de la ciudad de Arequipa, la segunda del país, Luis Cáceres, con un 3,7 por ciento.

BURGOS DE AYER

HACE 25 AÑOS

1º DE SEPTIEMBRE DE 1968

• Hubo muy poco público en el Festival a beneficio del Asilo de Ancianos, aunque artísticamente fue un éxito.

• Don Santiago Sanjuán habló en el Instituto «Suárez». Hoy pronunciará una conferencia el director general de Enseñanza Media y Profesional, don Agustín de Asís Garrote, sobre «Desarrollo y Universidad».

• El Papa bendice a las familias burgalesas que se han adherido a la «Humanae Vitae».

• La temperatura máxima de ayer fue de 21,2 grados y la mínima de 10,4.

HACE 50 AÑOS

1º DE SEPTIEMBRE DE 1943

• Cien mil pesetas serán empleadas en socorrer a las familias necesitadas de Burgos, con motivo del Milenario de Castilla. Esta iniciativa de la Comisión alcanza a tres mil personas. Se otorgará un espléndido racionamiento gratuito y diversos donativos en metálico. Hoy comienzan las fiestas con el gran concurso organizado por la Real Sociedad Hípica Burgalesa. Miles de camaradas del Frente de Juventudes se concentrarán el sábado por la noche en la plaza del general Primo de Rivera. Por otro lado, en la ciudad empieza a notarse ya una gran animación en todos los órdenes.

• La temperatura máxima de ayer fue de 27,3 grados y la mínima de 12,7.

HACE 75 AÑOS

1º DE SEPTIEMBRE DE 1918

• Se han recibido en el Ayuntamiento los programas de las corridas de toros que, con motivo de las fiestas que se celebrarán en Aranda de Duero, han de tener lugar en aquella villa los días 16 y 17, y en las cuales actuarán los matadores Saleri II y Punteret.

• La temperatura máxima de ayer fue de 26,8 grados y la mínima de 10,4.

HACE 100 AÑOS

1º DE SEPTIEMBRE DE 1893

• Los mozos del barrio de San Gil han obtenido la competente autorización durante estos tres primeros días de septiembre para celebrar un baile público en la planta baja de la casa número 5 de la calle Avellanos, en cuyo sitio se hallaba la sociedad titulada «Colón». Para esos efectos se ha colocado en el citado lugar un restaurant.

• Por la Corporación provincial se ha concedido autorización al director de carreteras vecinales para ausentarse de esta población durante quince días, por motivos de familia.

AGENDA

• De 12 a 13,30 horas, y para niños de 10 a 14 años, tendrá lugar en la Casa de Cultura de Gamonal una proyección de vídeo sobre el Museo Thyssen-Bornemisza. Organiza la Escuela Municipal de Bellas Artes «Mateo Cerezo».

• Continúa la exposición de fotografías en la Plaza Mayor, organizada por Contraluz.

AYUNTAMIENTO DE CARDEÑAJIMENO

ANUNCIO

Aprobado por el Pleno de este Ayuntamiento en sesión del día 31 de Julio último las subsanaciones observadas por la Comisión Provincial de Urbanismo, al suspender la aprobación definitiva de las Normas Subsidiarias Municipales, que el Equipo redactor ha completado y aportado, se expone al público en la Secretaría de este Ayuntamiento, por el plazo de un mes, durante el cual podrán ser examinados por cuantas personas se consideren afectadas y formular cuantas observaciones o alegaciones estimen pertinentes.

Cardeñajimeno, a 4 de Agosto de 1993 – El Alcalde

SUMICAR ARANDA, S.L.

Por acuerdo de la Junta General Universal de accionistas, celebrada el 30 de Junio de 1991, esta Sociedad aprobó el siguiente Balance final de liquidación:

Activo:

Inmovilizado	4.407.763
Tesorería	46.391
Total Activo	**4.454.154**

Pasivo:

Capital	1.000.000
Reserva Legal	200.009
Rdo. negativo ejer. anterior	–15.211.713
Acreedores (socios)	18.465.858
Total Pasivo	**4.454.154**

Lo que se hace constar a los efectos previstos en la legislación vigente. Aranda de Duero, 26 de Julio de 1993. – El Administrador, Ilegible.

Hoy FELICITAMOS a...

Diario de Burgos, publica una sección titulada **Hoy FELICITAMOS a...**, destinada a felicitar a los niños comprendidos entre 1 y 12 años a través de nuestras páginas.

Para ello sólo tienen que rellenar el boletín adjunto y enviarnoslo junto con la fotografía de la persona a la que desea felicitar, anotándonos la fecha de nacimiento y colegio en el que cursa sus estudios, si tiene edad escolar, junto con el teléfono y los datos completos o fotocopia del DNI de la persona que realiza la felicitación. Deberán dirigir sus cartas a **Diario de Burgos**, Calle San Pedro de Cardeña, N.º 34 – 09002 – BURGOS indicando en el sobre *(Sección* **Hoy FELICITAMOS a...**)

NOTA: Las fotografías se seleccionarán por riguroso orden de llegada a nuestro periódico. No se devolverán las fotografías, se publiquen o no se publiquen.

Nombre ..... N.º SUSCRIPTOR en caso de serlo .....

Apellidos .....

Fecha de nacimiento ..... Localidad .....

Colegio .....

PERSONA QUE REALIZA LA FELICITACION

Nombre .....

Domicilio .....Teléfono .....

POR FAVOR ADJJNTE FOTOCOPIA DEL D.N.I.

M.C.D. 2018

RETINA

LORENZO MATIAS

¡CARAMBA CON LA VAQUILLA!.– El hecho, que como puede verse resulta bastante insólito, acaeció en Cerezo de Río Tirón. Lo que no nos ha dicho nadie es si la vaquilla, a quien ven ustedes de guisa tan infrecuente, salió sencillamente a tomarse un chocolate con churros (el dueño de la churrería, como pueden comprobar, no quiso tratos con ella) o, simplemente, andaba de paseo por tan bella localidad y lo que quiso fue hacer un alto en el camino. En todo caso, el susto de los concurrentes, como también puede comprobarse, fue de los de marca mayor. Al menos, eso hay que imaginarse. Cosas más raras dicen algunos que se han visto, pero no habrán sido muchas más, ciertamente.

QUISICOSAS

MARTINILLOS

En memoria de Marcos Lecuona

❑ La iglesia del Hospital del Rey fue ayer el lugar elegido para el recuerdo de José Antonio Marcos Lecuona. Organizado por la Asociación de Amigos de la Universidad tuvo lugar un funeral oficiado por don Agustín Lázaro y predicado por Fray Valentín de la Cruz. Acudieron a la misa la viuda del profesor Lecuona y varios de sus hijos. No faltaron a la cita numerosos amigos y conocidos del fallecido. Descanse en paz.

Vuelve «Salamanca Emprende»

❑ Merino ha afirmado en Valladolid que apoyará cualquier iniciativa que surja en la región, similar al proyecto «Salamanca Emprende», para impulsar el empleo y el desarrollo económico.

Jesús Merino afirmó, tras una reunión con miembros del grupo Salamanca Emprende, que prestará todo su apoyo a este proyecto salmantino, ya que «por primera vez se trata de unir los esfuerzos de todas las instituciones y administraciones de una provincia para superar la crisis nacional, regional y provincial en la que estamos inmersos». Son declaraciones de Merino, que recogemos.

Nos parecen justas las palabras del consejero de Fomento de la Junta de Castilla y León, pero no estaría de más que supiera que iniciativas como esa ya están funcionando, como es el caso de la Fundación para el Desarrollo Provincial en Burgos, y que los objetivos son los similares a la asociación salmantaina: el desarrollo económico de toda la provincia.

Tabaco y alcohol

❑ Pues parece que las subidas de los impuestos especiales se referirán en 1994 al tabaco y al alcohol. Según el secretario de Estado de Hacienda, Martínez Robles, serán las únicas que se produzcan el próximo año. Robles dijo que este aumento responde a la paulatina equiparación de tributos a los que rigen en la CE y con él se completará el incremento parcial aplicado el 1 de enero de 1993. No es una buena noticia precisamente para los fumadores, el cambio del cambio.

Oldfield

❑ En la información publicada sobre Mike Oldfield el pasado lunes, se deslizó un error y es que el estreno mundial de Tubular Bells II no será este próximo día 4, sino que fue el año pasado, en el mes de septiembre en el Castillo de Edimburgo. Lo que sí hará Mike Oldfield, antes de su gira por España, es dar un concierto extraordinario en Los Angeles.

Vacaciones

❑ Parece que las vacaciones han terminado hasta para los cacos. Los últimos días sus objetivos han sido los bancos y las ermitas. Los robos se han incrementado en esta semana. También termina hoy la operación retorno, la DGT ha recomendado mucha prudencia en las carreteras y conducir con precaución. Todas las recomendaciones sobre las cuatro ruedas son buenas.

OROS

JUAN BAUTISTA PARDO
Presidente del Tribunal Superior de Justicia del País Vasco
«El video del ataque al ertazina marcará un antes y un después»

BASTOS

JAVIER CLEMENTE
Seleccionador nacional
«Los que hablan de espectáculo en el fútbol sólo venden humo»

HUMOR

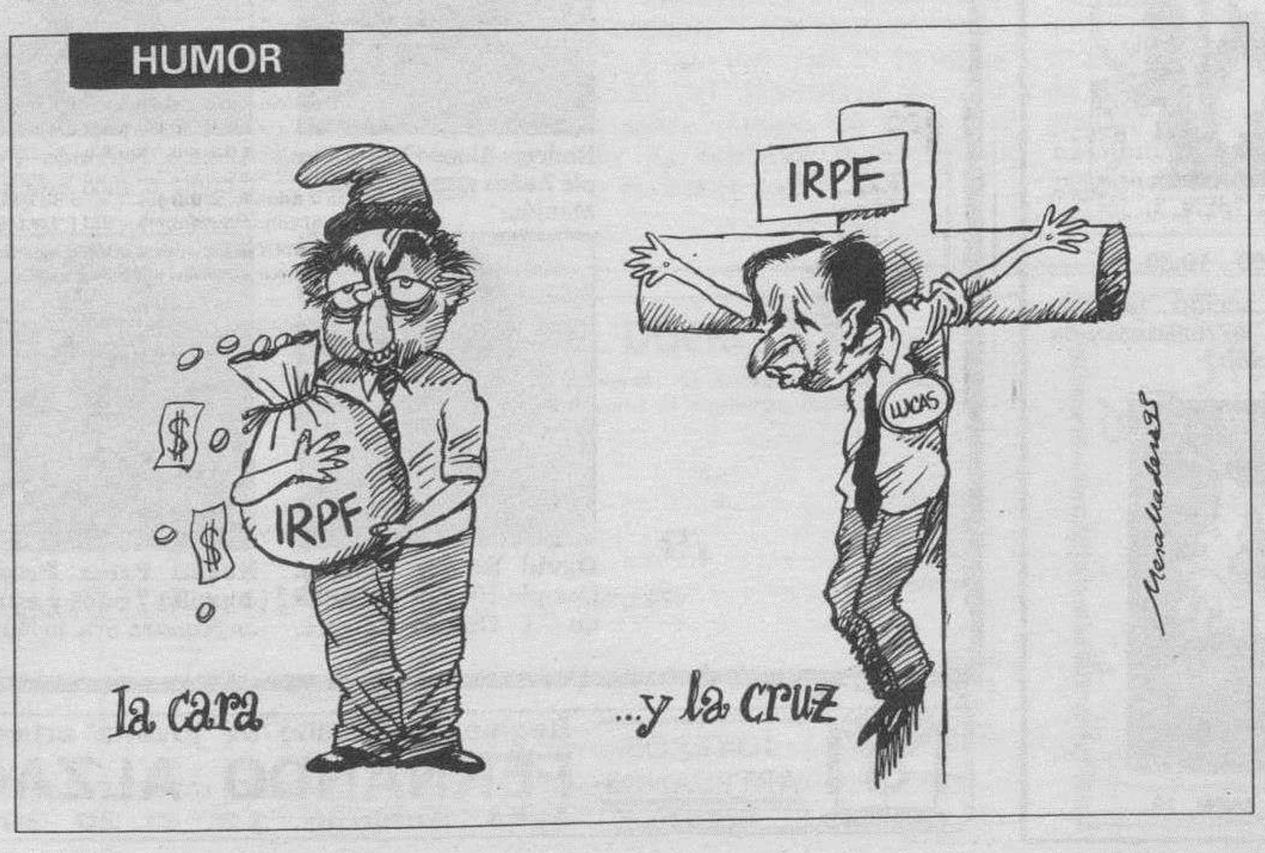

EDITORIAL

Palestina comienza a ver luz

ISRAELIES y palestinos han llegado a un principio de acuerdo que guiará las negociaciones para la concesión de un período de autonomía en los próximos cinco años. Aunque el gobierno israelí todavía no ha publicado el texto sobre el que van a basar las conversaciones, se conocen ya algunos puntos importantes, cuyo objetivo es crear un auto-gobierno en Palestina por un periodo interino. El periodo interino no durará más de cinco años, y llevará a un acuerdo final basado en las resoluciones 242 y 338 del Consejo de Seguridad de la ONU.

La noticia es importante en el ámbito internacional y no deja de ser mirada con optimismo para augurar un período de paz en Oriente Medio. El acuerdo prevé que a fin de que el pueblo palestino de Gaza y Cisjordania pueda autogobernarse de acuerdo a los principios democráticos, se celebrarán elecciones bajo los auspicios que se acuerden y la inspección internacional, mientras que la policía palestina salvaguardará el orden público.

Asimismo, la jurisdicción del consejo abarcará la totalidad de Cisjordania y la franja de Gaza, excepto aquellas áreas que se establezcan en el acuerdo final.

Para ello debe producirse la retirada de Gaza y Jericó. La negociación del acuerdo final comenzará en el tercer año del período interino.

A fin de asegurar el orden público para los palestinos de Gaza y Cisjordania, el consejo palestino creará una fuerza policial, mientras que Israel será responsable de las amenazas externas y de la seguridad de los israelíes.

Por otra parte, según los principios del acuerdo, se creará un comité coordinador a fin de resolver posibles desacuerdos. El comité también se encargará de otros aspectos de interés mutuo.

Habrá, asimismo, un repliegue de las fuerzas israelíes no más tarde del día fijado para las elecciones al consejo. El criterio principal para el repliegue es que se evitarán las zonas pobladas.

Todos esos puntos, parece que ya pactados por palestinos e isralíes serían el comienzo de la paz. Sin embargo, los radicales ya han empezado a protestar. Es sólo el comienzo.

Diario de Burgos
Fundado en 1891
Medallas de Oro de la Ciudad y Provincia
DECANO DE LA PRENSA BURGALESA

Edita: DIARIO DE BURGOS, S.A.
Presidente: Pedro García Romera
Vicepresidente: Miguel Méndez Ordóñez
Director: Vicente Ruiz de Mencía
Gerente: Jesús A. Bueno Ordóñez
Adjunto Gerencia y Jefe de Producción: Javier Gutiérrez
Administrador General: Gonzalo Albarellos

DIARIO DE BURGOS
Redactor Jefe:
Antonio José Mencía
Jefes de Sección:
Ana Isabel Angulo, Alfonso Salgado, Guillermo Alonso y Juan Angel Gozalo.
Redacción:
Roberto Granja, Javier Salgado, José Luis Sáiz, Inmaculada Pascual, Jaime Valdivielso, Juan José Sáiz, Pedro Sarrais, Montserrat Gómez, Gustavo Basurto, Belén Delgado, Santiago González, Mar Blázquez, Angélica González, Juan Carlos Moreno y Agustina Ureña.
Diseño: Carlos Fraile, Alfredo Cortezón, Juan Pablo Maset y José Angel Martínez. *Fotografía:* Lorenzo Matías, Angel Avala y Jesús Matías.
Jefe de Publicidad y RR.PP.: Mariano González
Regente de Talleres: Gonzalo Bárcena.
Jefes de Sección Fotocomposición: Francisco López y Serafín García
Distribución y Venta: Jesús López
Delegación Aranda de Duero: M.ª Aurora Lázaro, Plaza de la Virgencilla, 7-5.º, Oficina 3. ☎ 510611. Fax: 510610. Publicidad ☎ 510992.
Delegación Miranda de Ebro: Inmaculada López, Ciudad de Haro, 4-2.º C. ☎ 331681. Fax: 331694
Delegación Briviesca-Bureba: Fernando Trespaderne, Plaza Mayor, 16. ☎ 592702. Fax: 592701
Redacción, Administración y Talleres: San Pedro de Cardeña, 34. 09002-Burgos. Red. ☎ 267280. Adm. ☎ 268375 - 265768. Télex: 39703. Fax: 268003. Publicidad 277219. Apdo. 46. C.P. 09080. Depósito Legal BU-5-1958

M.C.D. 2018

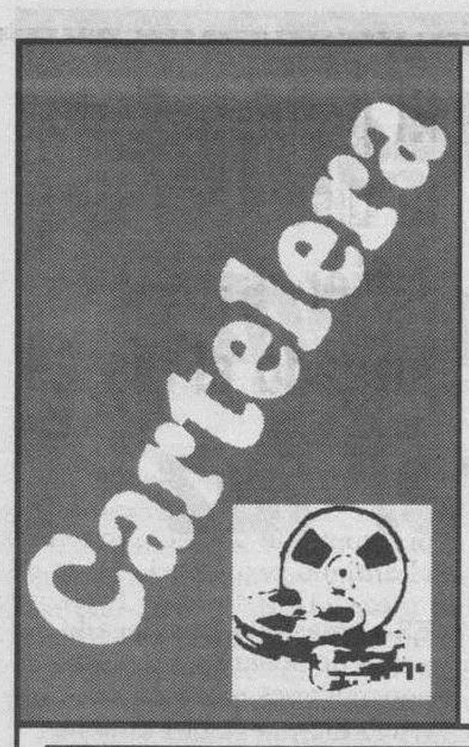

GRAN TEATRO

COMPAÑIA
ELISA RAMIREZ
-y-
DIEGO SERRANO

¡¡HOY!! A las 8,15 tarde 11 noche
PRESENTACION

«EL CHALET DE MADAME RENARD»

de Miguel Mihura
2 UNICOS DIAS CON CAMBIO DE OBRA
Taquilla abierta: De 12 a 2 y de 4,30 tarde.

CORDON 1 — CINES DE ESTRENO. ✆ 26 27 27.

5,15 - 8 - 10,45
(No recomendada menores 18)

«STALINGRADO»
¡UNA OBRA MAESTRA CON GRANDES VALORES!
De: Joseph Vilsmaier.
(2.ª semana)

CORDON 2 — DONDE TODO EL AÑO ES TEMPORADA

5,30, 8 y 10,45 (Mayores 18)

Rebecca De Mornay · Don Johnson
EL ABOGADO DEL DIABLO

Dirigida por SIDNEY LUMET
Al fin encontró un rival digno de ella: atractivo, millonario, seductor...

VAN GOLEM

AVENIDA SANJURJO, 36 - ☎ 27 79 71
VEN, ELIGE Y DISFRUTA CON EL MEJOR CINE.

8,00 - 10,45
CORTO: «EL COLUMPIO»
PREMIO GOYA 1993.
3.ª SEMANA
LA ARDILLA ROJA
ESCRITA Y DIRIGIDA POR JULIO MEDEM
FESTIVAL DE CANNES 1993
"QUINCENA DE REALIZADORES"
NO REC. MEN. 18

5,30 - 8,10 - 10,45
¡AGARRATE FUERTE!
VIENE HOT SHOTS
4.ª SEMANA

NO REC. MEN. 18

5,15 - 10,30
¿COMO SIGUE EL AMOR DESPUES DE HACER EL AMOR?
3.ª SEMANA

NO REC. MEN. 18

5,30 - 8,10
Va armado... y es adorable y estará de vacaciones todo el verano.
4.ª SEMANA

NO REC. MEN. 7.

5,30 - 8,10 - 10,45
Un comedia pasional del director de «El Marido de la Peluquera».
«LA MATE PORQUE ERA MIA»
de PATRICE LECONTE.
NO REC. MEN. 18.

5,15 - 8,00 - 10,30
La obsesión es su única arma.
«SECUESTRADA»
De GEORGE SLUIZER con Jeff Bridges, Kieffer Shutherland.
NO REC. MEN. 13.

5,15 - 8,00 - 10,30
El héroe de acción favorito luchando entre la realidad y la ficción.

NO REC. MEN. 18.

FARMACIAS

SERVICIO DE GUARDIA.- De nueve y media de la mañana a once de la noche: Cuñado, Plaza Primo de Rivera, 2; García Chinchetru, Vitoria, 200 (Gamonal); Sanz Ruiz, Avenida del Cid, 85.

SERVICIO DE URGENCIA.- De once de la noche a nueve y media de la mañana: García Chinchetru, Vitoria, 200 (Gamonal); Sanz Ruiz, Avenida del Cid, 85.

REGISTRO CIVIL

NACIMIENTOS.- Marta Porras y Revilla, Raquel Sauco y Cañete, Diego Velasco y Lara, María del Carmen Gómez y Cosgaya, Lamia Halhonl, Sergio Zayas y Pérez, Paula Pérez y Marín.

DEFUNCIONES.- María Asunción Díez y Villamudria, de San Adrián de Juarros, 84 años.

TEMPERATURAS

Datos recogidos ayer en el Observatorio Meteorológico del Aeródromo militar de Villafría.

Barómetro. – Presión atmosférica, 690,2 milímetros de mercurio.
Temperatura ambiente: Máxima, de 26 grados, a las 16,30 horas de la tarde. Mínima, 6,4 grados a las 8 de la mañana.
Viento: V.
Humedad: 63 por ciento.

EFEMERIDES

1981.- Dimite Francisco Fernández Ordóñez como ministro de Justicia español, con lo que se inicia la ruptura de UCD.

1983.- Cazas soviéticos derriban un avión comercial surcoreano con 269 pasajeros, a la altura de la isla de Sajalín. No hubo supervivientes y se originó un grave conflicto internacional.

1986.- Se hunde en el Mar Negro el buque soviético «Almirante Najimov» al chocar contra un carguero; mueren 116 personas y otras 282 desaparecen.

1988.- Por primera vez ingresan nueve mujeres en la Academia General Básica de Suboficiales del Ejército español en Talarn (Lérida) y otras 195 en la Academia de Guardias Civiles de Ubeda (Jaén).

1992.- Presentada en Roma la primera vacuna anticonceptiva válida para seis meses descubierta por el indio Gurseran.

HOY

1 Ss. Egidio (Gil) ab.; Terenciano, Víctorio, Constancio, Melecio, Prisco, Octaviano, Lupo, Sixto, Támaro obs.; Anmón de.; Leto. Misa: De Feria.

Salas de arte

- **TRADING COLOURS.-** Expone **RAFAEL PEÑALVER.** Laín Calvo, 10.
- **CLAUSTRO BAJO DE LA CATEDRAL.—** Exposición Iconográfica de Santiago. Hasta el 31 de Octubre. Horario: de 10 a 13,30 mañanas y de 16,30 a 19,30 tardes.

Salas de fiestas

- **ABRAXAS.-** Calera, 10.
- **COTTON.** – C/. Vitoria, 56. ☎ 207484.
- **ARMSTRONG.** – C/ Clunia, 13. ☎ 227266.
- **JARDIN.** – Paseo Isla, s/n. ☎ 234810.
- **IRIS.** – Espectáculo diario. Reyes Católicos, 26. ☎ 233503.
- **RANCHO BILL.** – Ctra. Burgos-Soria, kilómetro 5. ☎ 406871

Varios

- **BIG BOLERA AMERICANA.** – Cafetería, juegos recreativos, billares, ping-pong, etc. Abierta diez de la mañana. Final Avenida Reyes Católicos.

FUNERARIA
SAN JOSE
SERVICIO PERMANENTE
CAPILLAS VELATORIAS
Avda. del Cid, 83
Tfnos. 209452 - 222907

CUPON PRO-CIEGOS
82.583
Nº PREMIADO
MUEBLES evelio

Hoy FELICITAMOS a...

Para salir en esta sección deberán enviar la fotografía, fecha de nacimiento y colegio en el que estudia, si tiene edad escolar, junto con el teléfono y los datos completos o fotocopia del DNI de la persona que realiza la felicitación, -anote el número de suscriptor en caso de serlo- a **Diario de Burgos,** *San Pedro de Cardeña, 34, – 09002-Burgos (Sección Cumpleaños).* **NOTA:** Las fotografías se seleccionarán por riguroso orden de llegada a nuestro periódico.

Rodrigo Alonso Yela, cumple 7 años estudia en Padre Manjón.

Alberto Redondo Presa, cumple 6 años estudia en el Círculo.

David Ramos Varona, cumple 10 años y estudia en C.C. Obreros Zatorre.

Noemi Pérez Prusiel, cumplió 7 años y estudia en Nuestra Sra. la Nueva.

JOYEROS ARTESANOS BURGOS
Regale un detalle de joyería artesana:
FERNANDO ALZAGA
Avda. Sanjurjo, 13. ✆ 20 30 66.
Exija en sus reparaciones la tarjeta de garantía.

M.C.D. 2018

SUCESOS

Atracan tres entidades de ahorro, en menos de 24 horas

❑ **BURGOS.-** Un total de tres atracos a entidades bancarias, en los que personas desconocidas se apoderaron de más de tres millones de pesetas, se llevaron a cabo en la provincia burgalesa en menos de 24 horas.

En Medina de Pomar, dos individuos, armados con una pistola, atracaron a las 14,20 horas del lunes la sucursal de la Caja de Ahorros Municipal.

Los delincuentes, de unos 30 años de edad, se apoderaron de 2.500.000 de pesetas, dándose posteriormente a la fuga en un ciclomotor color negro.

Otros dos individuos, armados con sendas pistolas, atracaron al mediodía de ayer el Banco Central de la calle Vitoria 29, consiguiendo apoderarse de unas 800.000 pesetas.

El suceso tuvo lugar a las 12,55 horas, cuando en la sucursal bancaria se encontraban un cliente y cinco empleados. Los atracadores, que cubrían su rostro con un pasamontañas, obligaron a los empleados a bajar al sótano, donde fueron encerrados mientras los delincuentes se llevaban el dinero depositado en el bunker. Los individuos huyeron con medios y en dirección desconocida.

El tercer robo fue cometido en la sucursal que Caja Madrid tiene en la calle Miranda. Un individuo, armado con una escopeta de cañones recortados, atracó ayer por la mañana y a cara descubierta la citada entidad. En el momento del suceso, 9,40 horas, se encontraban en la Caja tres empleados y una clienta. A uno de los empleados le obligó a abrir el bunker de la entidad, apoderándose de 20.000 pesetas. Posteriormente, el individuo se dio a la fuga en dirección desconocida.

ROBO EN EL DIVINO VALLES

Personas desconocidas sustrajeron de la cafetería del hospital «Divino Valles» 35.000 pesetas, un jamón, una cámara fotográfica, y otros efectos, valorados en 60.000 pesetas.

Por otra parte, de una empresa del polígono industrial de Gamonal-Villafría, personas desconocidas se han apoderado de 25.000 pesetas.

Personas desconocidas han sustraído 30.000 pesetas de un domicilio de Quintanapalla, después de forzar la puerta de entrada. Los ladrones revolvieron los enseres que se encontraban guardados en el armario y mesilla de uno de los dormitorios hasta dar con el dinero que se llevaron.

Autores desconocidos han forzado una máquina de café de una fábrica de Arija, y se han apoderado del dinero que contenía, unas 60.000 pesetas.

La Guardia Civil ha encontrado una cría de águila ratonera, especie de ave protegida, en el término de Portilla, perteneciente al municipio de Bozoo.

SOTERRAMIENTO DEL FERROCARRIL

LORENZO MATIAS

Jesús Merino cree que la propuesta del Ministerio de Obras Públicas es una «medida dilatoria».

Merino pide a Renfe que firme el convenio «de una vez por todas»

El consejero de Fomento teme que el MOPT busque no realizar el proyecto

❑ **BURGOS/**G.B.-El consejero de Fomento de la Junta, Jesús Merino, pidió ayer que Renfe firme «de una vez por todas» con el Ayuntamiento el convenio para ejecutar el proyecto del soterramiento del ferrocarril, y cumpla así con los compromisos adquiridos en las negociaciones que han llevado a cabo la Corporación y la compañía ferroviaria.

La propuesta del Ministerio de Obras Públicas y Transportes (MOPT) de implicar económicamente a la Junta en la financiación del proyecto sería, en caso de confirmarse oficialmente, una «medida dilatoria», según él.

En el caso de Valladolid y Palencia, precisó Merino, existe un compromiso por parte de Renfe para llevar a cabo cuanto antes la eliminación de barreras ferroviarias «que tampoco ha cumplido». Esta situación -añadió- «nos hace ser bastante escépticos».

Merino aseguró no haber recibido ninguna notificación del Ministerio en relación con una propuesta para que la Junta aporte 4.000 millones en varias anualidades. «Pero, en todo caso, lo que sí tendríamos que ver por qué ahora se pretende que la Junta haga una aportación así, cuando es un tema que se negocia desde hace meses con el Ayuntamiento», dijo.

El responsable de Fomento subrayó que el Ayuntamiento y Renfe habían acordado ya unas condiciones para la firma de un convenio, por lo que la Junta «poco tiene que decir ahí». Según él, «otra cosa es la colaboración que podamos llevar a cabo con el Ayuntamiento».

Además, aseguró que el Ministerio no tiene por qué involucrar a la Junta de Castilla y León en un asunto «que es de su absoluta y exclusiva competencia», cuando Renfe no quiso firmar el convenio antes de las elecciones.

La Junta, a la espera de la confirmación oficial de la propuesta ministerial, «tendría que ver cuál es la intención del Ministerio en este asunto, porque yo creo que lo que pretende es no firmar y no hacer nada».

El consejero culpó al MOPT de adoptar la estrategia de implicar económicamente a la Junta cuando no quiere firmar un acuerdo con algún Ayuntamiento. «El Ministerio, como sabe que la Junta no va a poder hacer frente a una cuantía tan alta, puede tener justificación ante el Ayuntamiento correspondiente para no firmar».

La Junta -dijo- se comprometió con el alcalde a estudiar una forma de colaboración. «Lo que no podemos hacer en un proyecto de unos 25.000 millones es entrar sin más a comprometer una cantidad que no tenemos».

En su día, Valentín Niño solicitó a la Junta 2.000 millones como aportación al soterramiento, una cantidad que Junta y Ayuntamiento «verán con más detenimiento» en los próximos meses.

Sobre el aeródromo de Villafría, se mostró en desacuerdo con el desmantelamiento de la base, y recordó que la Junta tiene ya una partida presupuestaria para su conversión en aeropuerto civil. Asimismo, aseguró que la Junta está dispuesta a mediar y a llevar a cabo negociaciones con las instituciones responsables de la base.

EDIFICADORA DEL DUERO, S.A.

Por acuerdo de la Junta General Universal de accionistas, celebrada el 30 de Junio de 1993, esta Sociedad aprobó el siguiente Balance final de liquidación:

Activo:

Existencias	2.000.000
Deudores	3.562
Tesorería	60.018
Total Activo	**2.063.580**

Pasivo:

Capital	900.000
Reserva Legal	381.314
Otras reservas	782.266
Total Pasivo	**2.063.580**

Lo que se hace constar a los efectos previstos en la legislación vigente.
Aranda de Duero, 26 de Julio de 1993. - El Administrador.

El propietario de la discoteca «Don Javier» será juzgado el día 29

❑ **BURGOS/**B.D.- La Audiencia Provincial de Burgos juzgará el próximo día 29 de septiembre al antiguo propietario de la discoteca «Don Javier», Francisco Javier Arceredillo, a quien se le acusa de provocar el incendio que el 5 de febrero de 1991 destruyó dicho establecimiento.

La mala racha económica del local y las deudas contraídas con sus proveedores pudo ser el móvil de un incendio que causó lesiones de diversa consideración en varias personas que se encontraban en las proximidades del lugar, así como daños valorados en 28 millones de pesetas.

El fiscal solicita para Francisco Javier Arceredillo ocho años de prisión mayor por un delito de incendio, tres por un delito de lesiones, multa de 200.000 pesetas por estafa y el pago de indemnizaciones que superan el millón de pesetas, mientras que la defensa pide la absolución.

Esta será la segunda vez consecutiva que la Audiencia Provincial fija fecha de señalamiento del juicio, ya que el pasado 2 de diciembre quedó suspendido el mismo tras producirse un defecto de forma en el procedimiento jurídico. Al parecer, no se presentaron los escritos de calificación del abogado del Estado, que representaba a la Comandancia de la Guardia Civil, y de una de las acusaciones particulares, hecho que podría haber implicado la indefensión de los representados por ambas partes.

Arceredillo se hizo cargo del arrendamiento de la discoteca en julio de 1989, a través de una subasta. Tras asumir los pagos atrasados, suscribió una poliza de seguros con la compañía «Aegón Unión Aseguradora».

El Ministerio Público considera que el acusado, agobiado por las deudas del negocio, decidió quemar la discoteca el 5 de febrero de 1991, víspera del plazo fijado para que fuera desahuciado. El fiscal mantiene que Francisco Javier introdujo en la discoteca unas garrafas de gasolina y una cuerda de cáñamo que utilizó como mecha, tras lo cual derramó el combustible por las dependencias del establecimiento y lo prendió fuego.

NIEGA SU PARTICIPACION

Tras la suspensión del primer señalamiento, el acusado negó ante los medios de comunicación cualquier participación en el incendio y declaró que tenía «sus sospechas sobre los autores del siniestro».

Afirmó que en aquel momento su situación económica no era «negra». «El Banco -añadió- nos reclamó judicialmente la deuda pendiente y yo hice frente a 20 millones de pesetas».

Javier Arceredillo, que en aquellas fechas manifestó sentirse muy tranquilo de cara al proceso judicial, precisó que el día del incendio era la víspera del plazo fijado para el desahucio pero que él «tenía el dinero del alquiler en el bolso».

M.C.D. 2018

Septiembre y el colegio, inicio de una cuesta que no parece tener fin

La preparación del profesorado es, sin duda, la principal preocupación al aplicar la LOGSE

Para las librerías que venden libros de texto este mes es el de mayor actividad del año

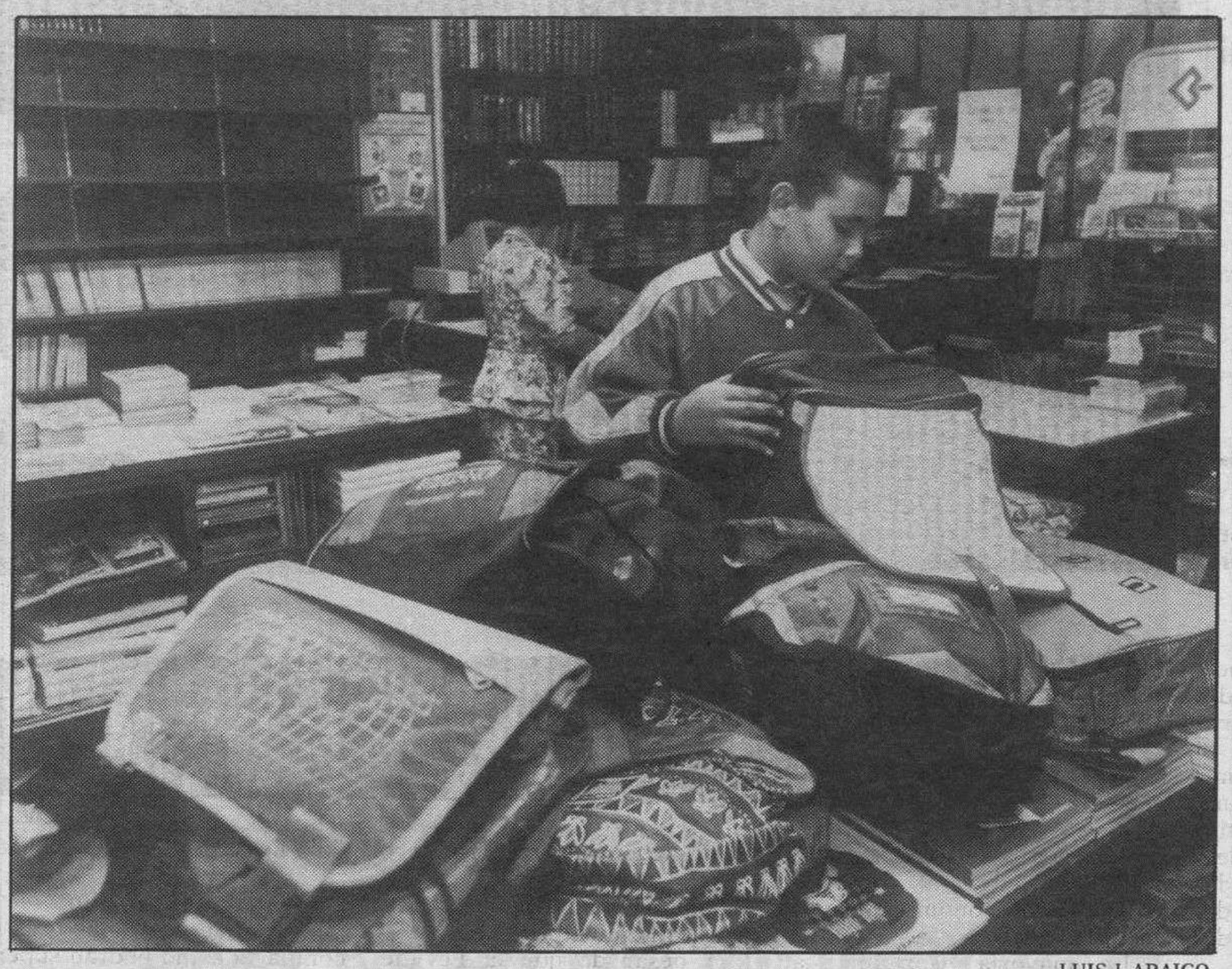

LUIS L.ARAICO

El gasto en material escolar depende mucho de la marca y calidad escogida

MARIA LUENGO
BURGOS

LOS chavales. Empieza septiembre y esta palabra será repetida una y mil veces en familias, colegios y librerías. «Es el comienzo de una cuesta que dudo tenga fin, asegura María del Carmen Rodrigo, madre de familia. Ayer vine de vacaciones y mañana comienzo ya con uniformes, libros y demás».

En los colegios, la actividad se inicia con los exámenes de aquellos alumnos que no aprobaron todas las asignaturas en junio. Pero antes de que los estudiantes pisen las aulas en estos primeros días de mes, los profesores se les habrán adelantado, porque para muchos de ellos, el curso empezó ya en agosto con sesiones de orientación sobre el segundo ciclo de Educación Primaria, que se estrena este año. Esto explica que la preparación del profesorado sea, sin duda, la principal preocupación de los colegios cara a la aplicación de la LOGSE: los alumnos, de escasa edad, son totalmente receptivos al nuevo planteamiento de la docencia.

Por otra parte, a los profesores les corresponde acudir también a las sesiones en las que se perfilará el plan del curso tanto a nivel académico como pedagógico. Por último, gran parte de la labor del centro en estos días estará dirigida a cuestiones burocráticas.

PREMIO A LA PUNTUALIDAD

Los estudiantes que no llevaron a casa asignaturas pendientes irán a clase el próximo día 13, excepto los benjamines que, dependiendo del centro, acudirán escalonadamente, en grupos de ocho a diez niños de cada clase por semana, hasta que por fin, a primeros de octubre, estén en el aula todos juntos.

El premio a la puntualidad se lo llevan los «enanos» de las guarderías que hoy habrán soltado alguna que otra «lagrimilla» al dejar a su mamá en la puerta de clase.

El inicio de los estudios es, en opinión de muchos, el comienzo de las vacaciones de los padres, sobre todo para aquellos que tienen niños pequeños, pues supone un respiro saber que estarán ocupados unas cuantas horas del día. Tal vez. Sin embargo, Conchita Rey, madre de dos niños, no piensa de esta manera: «El año pasado, además de mi trabajo, hice Primero de BUP y Séptimo de EGB. Creo que como mínimo debo dedicar una o dos horas para acompañarles en sus tareas diarias. A su vez, los estudios avanzan y debes estar preparada para solucionar las dudas de tus hijos».

LIBRERIAS

Para las librerías que venden libros de texto, este mes es el de mayor actividad del año. También es cierto que, por la actual situación del mercado, cada vez existen menos, «puesto que hay una competencia a nuestro juicio desleal por parte de las editoriales», afirma Carlos Olivares. Al final, acabará siendo prácticamente de su competencia y a lo sumo de cuatro o cinco librerías».

De lo que no hay duda es de la abundante demanda de bolígrafos, gomas, cuadernos y toda clase inimaginable de utensilios de papelería por parte de los chavales. Aquí, «el promedio del gasto depende mucho de lo que los padres quieran invertir, afirma Raquel Gutiérrez, encargada de librería. Hay quien no escatima y quien mira la peseta». Una mochila puede comprarse por 2.000 o por 10.000 pesetas, y lo mismo cualquier otro tipo de material.

En fin, que los causantes de este «lío» siguen, como si nada, «jugando al escondite».

Los gastos en material escolar

- La totalidad de los libros de un curso de **EGB** pueden oscilar entre las 10.000 y las 11.000 pesetas.
- En **BUP** este precio se ve incrementado hasta las 17.000 ó 18.000 pesetas.
- Los libros necesarios para **Primaria** llegan a ser más caros que los de EGB. Su precio llega casi al de los de BUP.
- Esto supone una **subida de entre un tres y un cuatro por ciento** respecto al año pasado.
- Los cuadernos oscilan entre las 110 y las 270 pts; y las mochilas se encuentran entre 2.000 y 10.000 pts.

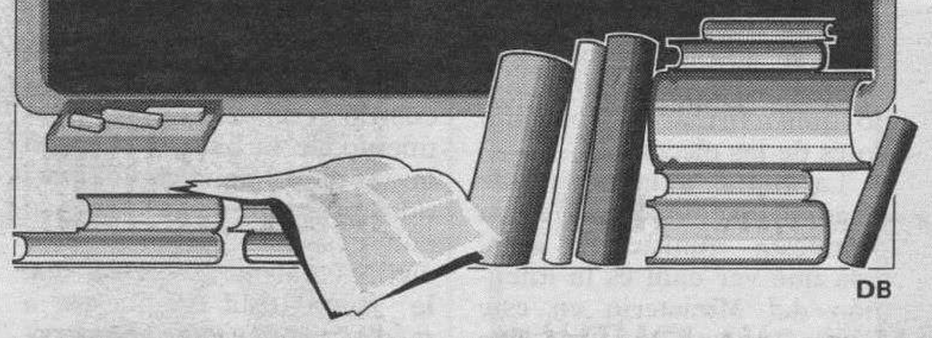

DB

«Miedo» al coste del material escolar

❑ Lo más doloroso para los padres es el costo del material escolar. El precio de los libros ha aumentado en torno a un 4% con respecto al año pasado.

Es verdad que los libros exigidos por el nuevo sistema educativo cuestan más debido a su mayor atractivo visual. Pero el motivo fundamental de la subida de los precios es el aumento del costo en la elaboración del libro –salarios, maquinarias, tinta, etc.– y no del ejemplar en sí, según afirma el presidente de la Asociación de Libreros Carlos Olivares.

EDITORIALES

El precio de los ejemplares necesarios para un curso completo de EGB oscila entre las 10.000 y 11.000 pesetas, mientras que los correspondientes a un curso de BUP suman 17.000 o 18.000. El coste medio de un libro de texto es difícil saberlo, debido a la acusada diferencia de precios entre unas editoriales y otras. Así, «Salta salta» de SM, cuesta 5.000 pesetas, lo mismo que puede costar cualquier ejemplar de BUP.

En las guarderías, se cobra también una cantidad fija destinada a material escolar.

El Ayuntamiento creará una comisión especial sobre el Castillo

❑ **BURGOS**/G.B.-El equipo de Gobierno del Ayuntamiento tiene previsto crear una nueva comisión informativa dedicada al Castillo, que tendrá el cometido de llevar adelante las actuaciones relativas a la recuperación de este parque.

Este nuevo órgano especial para el Castillo tendrá idéntico funcionamiento que las ocho comisiones informativas restantes, y estará en funcionamiento hasta tanto no se dé por concluída la recuperación del paraje.

Tanto la creación de este nuevo área como la remodelación del equipo de Gobierno serán puestos en conocimiento de los portavoces de la oposición por parte del alcalde, que podría mantener con ellos una reunión hoy mismo, afirmaron fuentes municipales.

El jueves, la Comisión de Gobierno podría abordar la creación de este área, del que formarán parte concejales del PSOE e IU además de los representantes del PP.

La creación de esta comisión especial había sido reclamada en numerosas ocasiones por el delegado especial de la Alcaldía para la recuperación del Castillo, José Sagredo. De este modo, se pretende dar participación a la oposición en este asunto, y evitar la dispersión que sufrían los proyectos relativos al parque al tener que pasar por diferentes comisiones y la falta de infraestructura para llevar adelante el plan previsto.

«San Miguel» redujo sus beneficios en un 25% durante el primer semestre

❑ **VALLADOLID**/ICAL.-La cervecera San Miguel redujo sus beneficios en un 25 por ciento en el primer semestre de 1993, según el balance de resultados ofrecido por la empresa. La sociedad obtuvo unos beneficios de 803 millones, 247 menos que en el mismo periodo del 92.

Las ventas netas durante este período se cifraron en 16.085 millones, según comunicó la empresa a la Comisión Nacional del Mercado de Valores, lo que supone un incremento del 3% con respecto al pasado año.

La incidencia de los impuestos sobre el alcohol en el sector cervecero en el presente ejercicio ha supuesto un factor clave en el consumo, que ha disminuido en un 7%, según la Asociación Nacional de Fabricantes.

Los cálculos realizados por la empresa aseguran que el incremento de la presión fiscal correspondiente al aumento de los impuestos especiales ha representado más del 110,5% con respecto al 92. La empresa ha pagado en impuestos 1.644 millones.

M.C.D. 2018

Las residencias de ancianos habrán de ajustarse a la legalidad antes de 1995

Los responsables de Bienestar Social han admitido que la mayoría de las residencias en la Comunidad incumplen «de forma clara» la legalidad

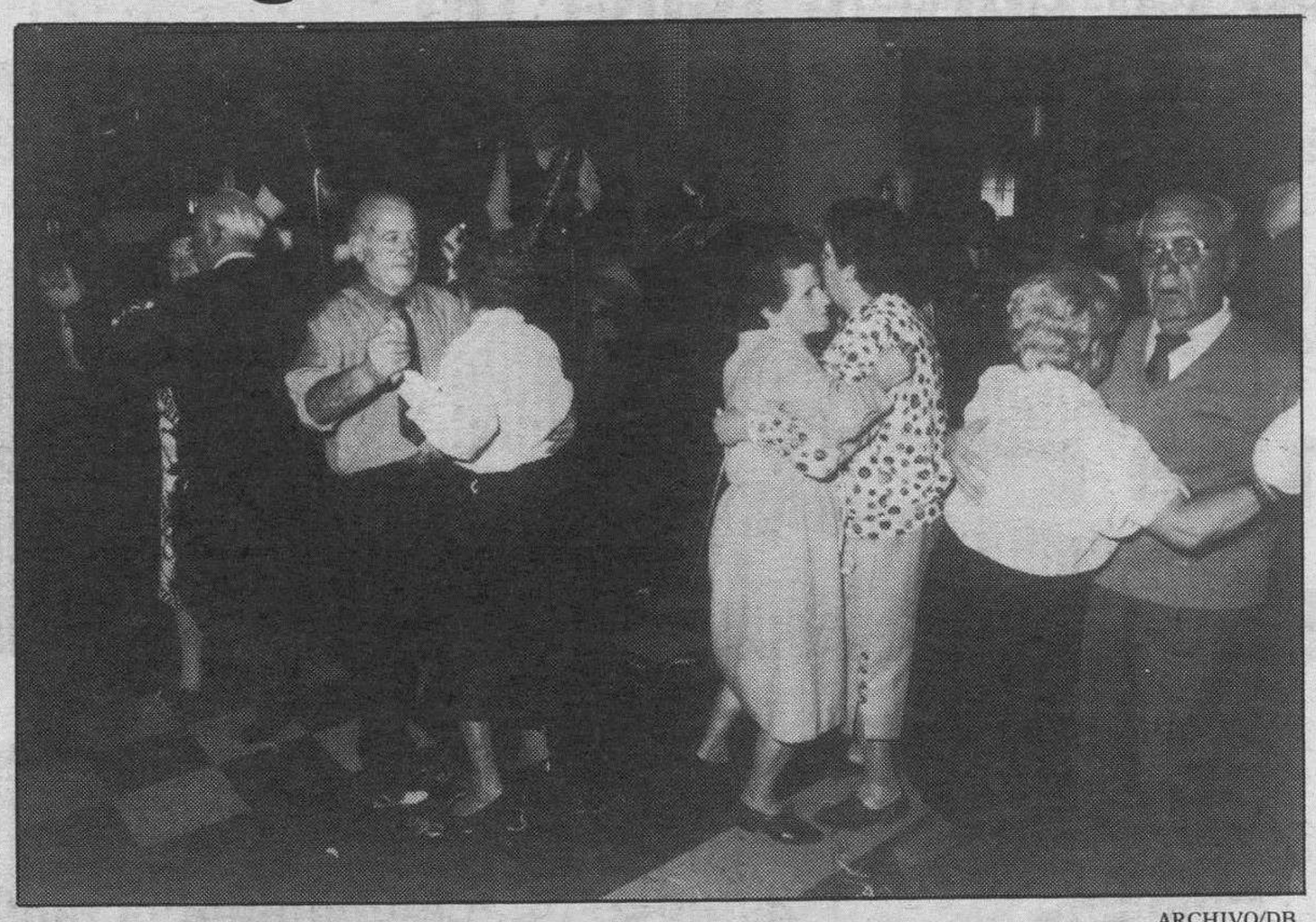

ARCHIVO/DB

En Burgos, todas las residencias se encuentran registradas por la Junta de Castilla y León.

❑ **VALLADOLID**/ICAL.-La Junta realizará durante todo este año un programa de inspecciones en todos los centros asistenciales de minusválidos y ancianos de Castilla y León para dar a conocer las nuevas normativas de obligado cumplimiento para legalizar las instalaciones.

Los responsables de la Consejería de Sanidad y Bienestar Social, comenzando por su titular, José Manuel Fernández Santiago, han admitido que la mayoría de las residencias de Castilla y León, incumplen de forma clara la legislación.

Para luchar contra este «caos», que pone en muchos casos en serias dudas la calidad del servicio y la seguridad de los residentes, la Dirección General de Servicios Sociales ha establecido un plazo de regularización hasta el 1 de enero de 1995. Además el decreto 109/1993, que regula este proceso, obliga a inscribir en el Registro de la Consejería a todos los centros o servicios de nueva creación desde el pasado 1 de julio.

Paralelamente, desarrollará un programa de inspección de todos los centros de carácter residencial para dar a conocer las nuevas disposiciones. En este sentido, el Ejecutivo autónomo podría incluir en los presupuestos del 94 una partida destinada a subvencionar a aquellos centros que necesiten realizar obras de adaptación.

Sin embargo, esta iniciativa choca con el desconocimiento del número de centros, pisos, viviendas o residencias que actúan en la región. La memoria del presupuesto de Sanidad y Bienestar Social recogía para el 93 apoyo económico a más de 300 centros.

La mayoría «sortean» la incompleta legislación y el nulo control administrativo inscribiendo sus centros como «negocios de hostelería». «Esto impide que los controles sean efectivos ya que con la ley en la mano no podemos entrar en estos establecimientos», aseguró el jefe del servicio de Prestaciones, Mariano Ureta. «Sin embargo –continúa Ureta–, una vez agotado el plazo actuaremos en todos los casos».

Los dueños de estas instalaciones cobran a sus internos entre 60.000 y 150.000 pesetas. «El afán de lucro, según los expertos en tercera edad, hace que la necesidad de rentabilidad sea inversamente proporcional a las condiciones que se ofrecen a los ancianos».

TRIPLE ESTRATEGIA

La actuación de la Junta coincide con una escalada de denuncias en Valladolid ante las ilegalidades y pésimas situaciones de algunos establecimientos. La Fiscalía de Valladolid investiga a varios centros, entre ellos la residencia «Isbor» de Peñafiel, denunciada por el propio Ayuntamiento.

A pesar de que la Ley de Acción Social de Castilla y León –promulgada en el 89– concede todas las competencias a la Junta, la Administración autónoma no ha diseñado mecanismos de control hasta mediados de 1993. Este objetivo contempla una triple estrategia: la autorización de los centros, el registro de las entidades y su acreditación.

Entre los derechos generales que deberán recoger todos estos centros destacan «la garantía de la libertad y el derecho a la intimidad, le existencia de un libro de reclamaciones y quejas y un fichero de los usuarios».

Respecto a equipamientos e infraestructura, hay mínimos según se trate de residencias –centros con capacidad superior a 12 personas siempre que el 50% sea mayor de 65 años–, casas o viviendas –menos de 12 internos–, asistidos –establecimientos de personas que necesitan ayuda para las actividades de la vida diaria– y centros de día –autorizados tan sólo de llenar el tiempo libre y ayudar en algunos servicios–.

Para las residencias se exige que las habitaciones individuales tengan un mínimo de 8 metros cuadrados, mientras las compartidas no podrán superar las cuatro camas y contarán con un mínimo de 20 metros cuadrados. También deberán ser accesibles sin barreras arquitectónicas, salas de usos múltiples y equipo de enfermería cuando haya más de 40 plazas.

A estas condiciones, las residencias para asistidos deberán añadir camas articuladas, mesas móviles y equipos de emergencia con mecanismos de seguridad. También se les exigirá equipo médico cuando superen las 50 plazas.

La oferta de la región está por debajo de lo que exige la CE

❑ El último informe del Consejo Ecómico y Social (CES) llamaba la atención sobre la necesidad de adoptar soluciones acordes a la realidad social de una región que envejece a marchas forzadas.

En el estudio se criticaba la ausencia de normativa sobre la catalogación de los centros y la falta de un servicio de inspección para controlar estas residencias. «Resulta evidente –concluía el documento– que la calidad de los servicios dependen del libre criterio de quien rige tales instituciones».

A ello se suma el bajo índice de cobertura de las necesidades. Las nueve provincias de la región ofrecen 18.559 plazas a sus mayores, un 4,04 por ciento del total. La Comunidad Europea exige al menos un 5 por ciento, lo que obligaría a la inmediata creación de más de 6.500 plazas.

Cerca de medio millón de ciudadanos de Castilla y León están incluidos en lo que se conoce como Tercera Edad, dentro de la pirámide poblacional y son potenciales clientes de estos centros. No sólo por su historia Castilla y León es una de las comunidades más «viejas» del país. 18 cada 100 habitantes superan los 65 años. Dentro de 20 años uno de cada cuatro ciudadanos tendrá esta edad. De ahí que la asistencia a los mayores sea una de las exigencias dentro del «estado del bienestar» con el que se quiere identificar a los países de la CE.

La publicación «Lugares para vivir», de la Junta, registro de estos centros en Burgos

❑ **BURGOS**/A.G.-Todas las residencias existentes en Burgos están registradas por la Junta de Castilla y León e incluidas en una guía de reciente publicación, titulada «Lugares para vivir».

«Ahora, con el nuevo decreto se les exige unas condiciones mínimas para las que existe un plazo de adaptación hasta enero del 95. Al existir este vacío de legislación unas residencias tenían estas condiciones y otras no. Por ejemplo, la de Fuentes Blancas, las cumple y con mucho. Hay residencias muy buenas en Burgos, aunque otras no lo son tanto», explica Begoña Escolar, responsable de este área en Bienestar Social de la Junta en Burgos.

Según explicó Escolar todas las residencias que hay en Burgos están en esa guía: «Todas se encuentran registradas, como mucho habrá una o dos que no lo estén».

SUBVENCIONES

Entre finales del mes de septiembre y principios de octubre se va a iniciar el reparto de información e impresos entre todas las instalaciones para que soliciten un nuevo registro. Así, se les indicará las condiciones exigidas para adaptarse al decreto.

Como las nuevas normas exigirán, en muchos casos, la reforma de las instalaciones, con la consiguiente carga económica para las residencias, la Junta de Castilla y León ayudará a la transformación con subvenciones.

En la capital existen 13 residencias y en la provincia, donde hay algunas en fase de construcción, un total de 17.

M.C.D. 2018

LA GRAVE PERDIDA DE KILOS REQUIERE A MENUDO LA HOSPITALIZACION DE LA JOVEN

Los casos de anorexia nerviosa aumentan, durante este año 18 adolescentes han acudido a la consulta de García Soto, frente a las 14 registradas años anteriores. Cifra previsiblemente mayor porque es una enfermedad que está bien aceptada

Anorexia, la imagen de un cuerpo sin peso

«Este año he visto más enfermas que en los últimos cinco», explica García Soto

También han aumentado los problemas de conductas alimenticias

SONIA DIAZ
BURGOS

MUJERES generalmente entre 12 y 18 años de edad, que tienen un miedo intenso a engordar, y que no desaparece aunque se pierda peso. Se contemplan a menudo al espejo y siempre encuentran la misma imagen, la de una persona obesa.

En realidad, son jóvenes extremadamente delgadas que llegan a perder un 25% del peso corporal original, y que no mantienen el mínimo normal para su talla y edad.

Sin embargo, su temor a tener kilos de más es tan grande que siempre se encuentran obesas. Son síntomas de anorexia, una enfermedad moderna cuyas causas son desconocidas, y que en Burgos ha aumentado respecto a años anteriores, sobre todo a partir de la primavera.

18 ANOREXICAS EN SU CONSULTA

«Este año se han visto más enfermas que en los otros cinco que llevo en la ciudad», comenta José Ramón García Soto, psicólogo del Centro de Salud Comuneros, ya que a su consulta han acudido, sobre todo a partir de abril, un total de 18 jóvenes en edades comprendidas entre los 15 y 26 años, frente a las 14 adolescentes anoréxicas resgistradas, por ejemplo, en todo el año 89

Aunque en realidad la incidencia de esta enfermedad en Burgos es mayor y se registran menos casos de los que hay «porque se acepta bien, y la chica está sólo muy delgada y no se siente enferma», explica Jesús de la Gándara, médico jefe de la sección de Psiquiatría del hospital General Yagüe.

Para García Soto, casi todas las jóvenes anoréxicas han acudido a su consulta a partir de abril, y sólo dos de ellas habían estado anteriormente. Aunque también, explica, ha habido un aumento considerable de problemas de conducta alimenticia.

Para este psicólogo, las posibles causas son debidas a la llegada del buen tiempo y, posiblemente también, a una serie sobre Diana Spencer donde se veía como en momentos de tensión la princesa iba a la cocina del palacio comía todo lo que encontraba y a continuación iba a vomitarlo.

CARACTERISTICAS

Las jóvenes anoréxicas tienden a negar que existe el problema, y le quitan importancia. Una conducta que para el psicólogo refleja cierta negativa a someterse a un tratamiento.

Tratamiento que debe suministrarse a chicas que normalmente tienen carácter fuerte, no fáciles en el trato, perfeccionistas y que no se permiten ningún tipo de fallo. Las adolescentes anoréxicas suelen tener un gusto excesivo por las modelos que tan frecuentemente aparecen en los medios de comunicación luciendo unos cuerpos extremadamente delgados.

Son chicas con un culto excesivo a la imagen, y que quieren dejar de comer, por eso la mayoría de las veces empieza esta enfermedad con una dieta de adelgazamiento.

Para De la Gándara, las adolescentes no deberían hacer este tipo de dietas, salvo que tengan una obesidad patológica, ya que para estar en forma basta con hacer deporte y una dieta equilibrada.

Deben buscar ser felices, porque en realidad sufren mucho por su cuerpo y su alimentación, y además inconscientemente se están jugando la vida.

TOMAR CONCIENCIA DE LA ENFERMEDAD

Cuando una joven tiene anorexia necesita un tratamiento sanitario, y acudir a la consulta de un psicólogo o un psiquiatra.

Además, hay familias que tienen en sus casas a chicas anoréxicas y nunca les llevan al psiquiatra.

Para este médico es muy importante percatarse de la enfermedad. Así, cuando los padres detecten que sus hijas entran en una dinámica en la que rechazan alimentos, y que a pesar de estar delgadas se ven muy gordas, es aconsejable que las lleven al psicólogo y psiquiatra.

Para él, no hay que limitarse a llevarlas al médico de cabecera para que las den unas vitaminas porque no quieren comer y no tienen apetito. Este médico, considera que la asistencia sanitaria tiene que ser cuanto antes porque cuando llevan ya un año o dos de anorexia las costumbres anormales de alimentación, de vómitos o de distorsión de la imagen corporal están muy arraigadas y cuesta mucho más tratarlas.

La familia juega un papel muy importante y esta enfermedad no deben afrontarla con la angustia de que a su hija la tiene que ver un psiquiatra.

Para De la Gándara, la idea de que su profesión sólo está para ver locos es errónea y, además, retrasa la asistencia médica que finalmente va a tener que recibir una joven anoréxica.

Para este médico, las familias que tengan un miembro con esta enfermedad deben ponerlas inmediatamente en manos del sistema sanitario, y no tener ningún temor en llevarlas al psicólogo y al psiquiatra, que es lo que se necesita en estos casos.

Además, no hay que olvidar que esta enfermedad tiene un porcentaje de muerte, que los especialistas sitúan entre el 4% y el 18%.

DIEZ INGRESOS AL AÑO

Hay veces que el estado de la adolescente necesita cuidados médicos en el hospital debido al avance de la enfermedad. Cuando esto ocurre, a las muchachas se las ingresa normalmente en la planta de Psiquiatría del «General Yagüe», y se lleva a cabo un tratamiento combinado entre psiquiatría, psicología, medicina interna y nutrición.

El número de ingresos por anorexia no es elevado en Burgos.

Por ejemplo, de las 18 adolescentes que pasaron por la consulta de José Ramón García, sólo un par de ellas tuvieron que ser hospitalizadas.

Además, en estos momentos no había ninguna joven ingresada en el «Yagüe», aunque hace pocos días una dejó el hospital.

EFE

En una serie sobre la vida de la princesa de Gales se reflejaban algunas conductas anoréxicas

Muchas veces comienza con una dieta de adelgazamiento

Para De la Gándara, salvo obesidad patológica, no se deben hacer restricciones

M.C.D. 2018

BREVES

Música de salsa y verbena en el Vagón-Bar del Castillo

❑ **BURGOS.**-El Vagón-Bar del Castillo, ubicado junto a la fuente del Obelisco, tiene previstas dos nuevas actuaciones musicales para mañana y el sábado.

Para mañana, está programada una verbena a cargo del grupo «Punto Cero» a las 22,30 horas, mientras que el sábado el Vagón-Bar será escenario de un concierto de salsa en el que intervendrá la «Orquesta de Santo Domingo», de la República Dominicana, en un primer pase a las 20 horas y otro a partir de las 23 horas.

Apertura del plazo para la matrícula en todos los centros de la Universidad de Valladolid

❑ Se ha puesto en marcha un nuevo procedimiento de matrícula para los centros de la Universidad de Valladolid, en el que se establecen los siguientes plazos: En los centros en los que comienza el nuevo sistema y que son la Facultad de Ciencias, Facultad de Derecho, Facultad de Medicina, E.T.S. de Arquitectura, E.T.S. de Ingenieros Industriales, E.T.S. de Telecomunicaciones, E.U de Enfermería y E.U. de Trabajo Social, el plazo será del 6 al 15 de septiembre para los alumnos de 1º por primera vez, del 6 al 30 de septiembre para los alumnos que aprobaron todo en junio y del 1 al 15 de octubre para el resto de los alumnos.

En los demás centros el plazo será del 6 al 15 de septiembre para los alumnos de 1º por primera vez, y del 6 al 30 de septiembre el resto de los alumnos.

El importe de la matrícula, documentación exigida, fecha desde la que se pueden obtener los correspondientes impresos, ect, están detallados en los tablones de anuncios de las secretarías administrativas de cada centro. El abono del importe de la matrícula podrá fraccionarse en dos plazos.

Fuera de las convocatorias de junio y septiembre, solamente podrán convocarse exámenes con carácter extraordinario, en enero, para aquellos a quienes les falten hasta dos o tres asignaturas para concluir su carrera, según centros.

Por otra parte, en virtud de la posibilidad de matricularse por asignaturas sueltas, una vez concluido el plazo oficial no se autorizarán ampliaciones de matrícula durante el presente curso.

Nuevo horario en la Biblioteca Municipal de Gamonal

❑ **BURGOS.**-Finalizó el horario de verano de la Biblioteca Municipal de la Casa de Cultura de Gamonal. A partir del próximo lunes, día 6, el horario será de 10 a 13,45 por la mañana y de 17,00 a 20,45 por las tardes.

El Ayuntamiento dona a Cruz Roja, un nuevo centro de atención al peregrino

❑ El alcalde de Burgos, Valentín Niño, hará hoy entrega, a Cruz Roja Española, en la Plaza del Rey San Fernando, de un Centro de primeros auxilios al peregrino.

PATRICIA

La actriz Elisa Ramírez vuelve a los escenarios españoles despues de varios años en América.

Teatro de Mihura con la Compañía de Elisa Ramírez

❑ **BURGOS** /M.P.A.- El teatro vuelve a Burgos con el mes de septiembre de la mano de la Compañía de Elisa Ramírez.

Hoy y mañana pondrán en escena, en el Gran Teatro, dos comedias del autor español Miguel Mihura, «El chalet de Madame Renoir» y «A media luz los tres».

Elisa Ramírez compartirá, en las dos obras, el papel protagonista con su marido, Diego Serrano, que es también el director de la Compañía.

Han elegido las obras de Mihura porque no pasan de moda y gustan a todo tipo de publico. «El de Mihura es un humor muy sutil y una comicidad muy fina que consigue llegar al espectador», comenta Elisa.

A pesar de pertenecer al mismo autor las dos obras son diferentes, porque pertenecen a etapas distintas, su juventud y su madurez. «En "El chalet de Madame Renoir" hay que destacar los magníficos diálogos, que desde el principio hacen entrar al espectador en situación y despiertan su hilaridad ya en la primera escena», explica Elisa.

«Un humor muy sutil y una fina comicidad que consiguen llegar al espectador»

«A media luz los tres», obra que se representará mañana, es la historia de un solterón que se precia de conocer a fondo a las mujeres. En esta divertida pieza Elisa Ramírez interpreta el papel de las dos protagonistas que encarnan los defectos y virtudes de la mujer.

La Compañía, y en especial Elisa, intentan que este sea un peqeño homenaje al genial dramaturgo español, que le dirigió en alguna de sus obras, «era un hombre muy humano que se reía hasta de su propia sombra. Como director era excelente, tenía muy claro como quería que fuesen sus personajes».

Elisa Ramírez, actriz bien conocida por todos los amantes del teatro, hace veinte años que fundó, junto con su marido, la Compañía que lleva su nombre y que ha estado varios años trabajando por Hispanoamérica.

Elisa, una enamorada de su profesión, comenzó su carrera como actriz a los dieciséis años interpretando la Doña Inés del Tenorio. «Vi mi primera representación en el colegio y me quedé prendada, me olvidé de todo lo que había a mi alrededor. En mi familia no hay ningún actor, pero yo nací para serlo, porque estoy convencida de que el actor nace y luego se hace».

Su mejor época de trabajo fueron los años setenta, entonces fue cara habitual en el «Estudio 1» de Televisión Española, donde tuvo también un programa propio «El día de mañana».

Entre las obras que recuerda con cariño está «Anda idiota cásate», de Alfonso Paso, en el que encarnaba a una chica de Burgos.

La Diputación da 35 millones para restaurar iglesias y núcleos rurales

❑ **BURGOS.-** La Diputación Provincial destinará 35 millones de pesetas para subvencionar la restauración de Iglesias parroquiales de la provincia y la conservación del patrimonio urbano rural. Las ayudas estarán destinadas a obras urgentes e inaplazables como las reparaciones de cubiertas y al fomento del embellecimiento y conservación de los pueblos con menos de 20.000 habitantes. El plazo de presentación de solicitudes finaliza el próximo 30 de septiembre.

Las iglesias interesadas en conseguir ayudas para restauración deberán presentar una memoria detallada de la situación del edificio y un presupuesto de la obra. La cantidad máxima que la Diputación concederá a cada iglesia es de 1.500.000 pesetas.

Por otra parte, la institución provincial ha convocado el primer Concurso de Conservación del Patrimonio Urbano Rural, con el objeto de «fomentar y apoyar la labor realizada por las entidades locales burgalesas, con ayuntamientos de menos de 20.000 habitantes, a favor del embellecimiento y conservación equilibrada de los núcleos rurales tradicionales».

Para este concurso, la Diputación cuenta con un presupuesto de cinco millones de pesetas y concederá un primer premio de un millón y medio de pesetas para localidades de más de mil habitantes y un millón para las que tengan un número de vecinos inferior a esa cifra. Además existirán un segundo y tercer premio.

En este concurso se valorará, entre otros aspectos, la protección y conservación de la arquitectura popular tradicional, la realización de nuevas viviendas que sean armónicas con su entorno y usen materiales tradicionales, la conservación de elementos urbanos como cruceros, fuentes, puentes o potros para herrar y el cuidado y limpieza de los exteriores de los edificios.

Asimismo se tendrá en cuenta la instalación de mobiliario urbano adecuado, la señalización, la protección de espacios verdes y el esfuerzo en el tratamiento de residuos sólidos.

¡¡Cambie de coche!! Por equipamiento, terminación y precio elija:

SEAT TOLEDO

DESDE 1.490.000,- Pts.

SEAT TOLEDO, unidades limitadas de todos los modelos, matriculado Km. 0 y con la mejor financiación.

No deje pasar ni un día más. Le esperamos:

B-AUTO. Ctra. Madrid, 10.

M.C.D. 2018

■ MEDINA DE POMAR

El pleno municipal aprobó ocho polémicas modificaciones a las Normas Subsidiarias

Los socialistas acusan al alcalde de defender sus intereses particulares

❑ **MEDINA**/E.G.T.- La corporación aprobó ocho modificaciones puntuales a las Normas Subsidiarias, gracias a los votos de los concejales del PP y GIM.

El PSOE votó en contra de cuatro modificaciones. La primera fue la que afecta a los terrenos de Fernández Barros, al entender que debe contemplar la cesión de un 10% de la superficie en favor del Ayuntamiento y que el terreno puede desarrollar por sí mismo un plan parcial.

El punto relativo a los terrenos de Bárcena Zuñiga, en el que este concejal tuvo que abandonar el salón, fue otro de los asuntos a los que los socialistas se opusieron al afirmar que al tener polígono industrial, allí «debemos llevar el suelo industrial». El voto de calidad del alcalde decidió. Cabrejas lo calificó como una «burla y discriminación con los propietarios del polígono».

PLAN PARCIAL UR-4EN

En la segregación de finca en el camino de Miñón y la delimitación de las Normas Subsidiarias, Cabrejas preguntó sobre la relación del alcalde con los que parecen ser propietarios de la finca, José María Fernández, Basurto y Eulate. Antonio Serna negó cualquier relación tajantemente.

DB

El pleno estudió las modificaciones de las Normas.

Asimismo, la Corporación aprobó, con el voto de calidad del alcalde accidental, el Plan Parcial UR-4-EN (Urbanización-4-Ensanche), terrenos comprendidos entre el barrio de La Penilla y Medinabella. El alcalde se ausentó al ser propietario de una parte.

El edil socialista considera que el Ayuntamiento no tiene los medios financieros para acometer una obra, con gastos y riesgos para las arcas municipales y beneficios para los particulares, de 213 millones, el 50% del presupuesto.

El PSOE expuso que el Ayuntamiento pretende perder el aprovechamiento de 12.000 metros cuadrados en favor de los demás propietarios sin que haya interés general.

Por otro lado, los socialistas consideran irregular tanto el decreto del alcalde como la supuesta solicitud de iniciación de actuaciones.

El portavoz socialista señaló que la redacción del plan parcial ha supuesto en torno a 7 millones «que el alcalde ha pagado con dinero del Ayuntamiento», por lo que puede haber «indicios de algún posible delito o irregularidad administrativa».

Bárcena respondió que el proyecto ha costado tres millones y pico y que no lo ha pagado el Ayuntamiento.

Balbina Sedano calificó de inexactitudes las afirmaciones socialistas y defendió a Antonio Serna, «que no ha tenido ningún interés en desarrollar esta unidad de actuación y lo hace por interés del pueblo», negando cualquier sombra de especulación. Asimismo dijo que el Ayuntamiento no debe adelantar 200 millones.

Finalmente, el equipo de gobierno sacó adelante la modificación de las Normas Subsidiarias de uso compatible, en la urbanización 4 ensanche, entre la Penilla y Medinabella.

Luz verde para otros proyectos urbanísticos

❑ Dentro de la sesión plenaria, otros acuerdos han sido aprobados por la Corporación. Una vez pasado el trámite de exposición pública, se sometió a la consideración del pleno el proyecto de urbanización de la Unidad de Actuación número 2 de Villacobos.

El socialista Restituto Ortiz indicó que su grupo ha planteado que se ejecute la urbanización y que se puedan usar los viales para aparcamientos y diversificar el tráfico. También sugirió que se escriture a favor del Ayuntamiento la cesión de terrenos y que se respeten el arbolado existente. Por unanimidad, el pleno ratificó el informe de la Comisión de Obras y aprobó definitivamente el proyecto.

Asimismo, la cámara de Medina de Pomar también aprobó con el total de los votos el proyecto de urbanización de la Granja de San Pedro, la modificación de cobro de los precios y el presupuesto del proyecto técnico de las instalaciones de la bolera municipal, que quedó listo para nueva licitación.

Por último, el pleno adjudicó la obra de saneamiento del barrio de Pomar a la empresa Excavaciones y Contratas Tobalineses, por ser la más económica.

■ MEDINA DE POMAR

Setenta platos participaron en el concurso gastronómico

❑ **MEDINA**/E.G.T.- La Peña «Trompicón» convocó el pasado domingo, la novena edición del concurso gastronómico. Sesenta platos se presentaron en sus diversas modalidades

Ocho personas pertenecientes al gremio hostelero, profesores de Escuela de Hostelería y diversos profesionales formaron parte de los tres jurados encargados de puntuar los platos.

Dentro de la modalidad de primeros platos, el premio concedido al sabor correspondió al «Puding de verduras con salsa». En esta misma categoría, la presentación fue para el «Pastel de guisantes». «Bacalao al pil pil» resultó el ganador en la modalidad de segundos platos y «Merluza rellena club náutico» consiguió presentación. La especialidad de postres, «Tarta de nieve» obtuvo el primer premio y la presentación fue para el plato «Casita de chocolate».

DB

DOS PANTERAS NACEN EN EL ZOO DE SANTILLANA DEL MAR.- Hace un mes nacieron dos panteras en el zoo de Santillana del Mar. Los cachorros son hijos de Gladis y Timoteo, ejemplares nacidos en el parque. La bisabuela de las panteras llegó del zoo de Madrid. Maribel, la propetaria del zoo, fue la encargada de criar con biberón, tanto a sus padres como a sus abuelos, ya que sus progenitores no se hicieron cargo de ellos. En esta ocasión se da la curiosa circunstancia de que uno de los cachorros está siendo criado por su madre y el otro entre la felina y Maribel. La confianza del animal es muy grande ya que Maribel debe entrar varias veces en sus instalaciones para ayudarla a alimentar al pequeño «Makuli».

■ REBOLLEDO

En fase avanzada, la redacción del proyecto para restaurar la iglesia

❑ **BURGOS**/A.VARA.- La iglesia de Rebolledo de la Torre está incluida dentro del plan de actuación de la Consejería de Cultura de la Junta. En estos momentos, el proyecto está en redacción. Pedro Hombría, arquitecto territorial, afirma que «ya está hecha la ficha de diagnóstico y la propuesta de intervención está vista por la comisión de patrimonio y trasladada al servicio de restauración. Está en fase bastante avanzada».

Esta iglesia tiene problemas de cubiertas y de humedades en los muros, porque, según Hombría, se intervino anteriormente de forma desafortunada. El presupuesto ronda los cuarenta millones.

«Hay que intervenir con mucho cuidado, para no borrar las huellas que están ahí vivas y para que las obras nuevas incidan lo menos posible en las antiguas», comenta Hombría.

M.C.D. 2018

MIKE OLDFIELD
EN CONCIERTO

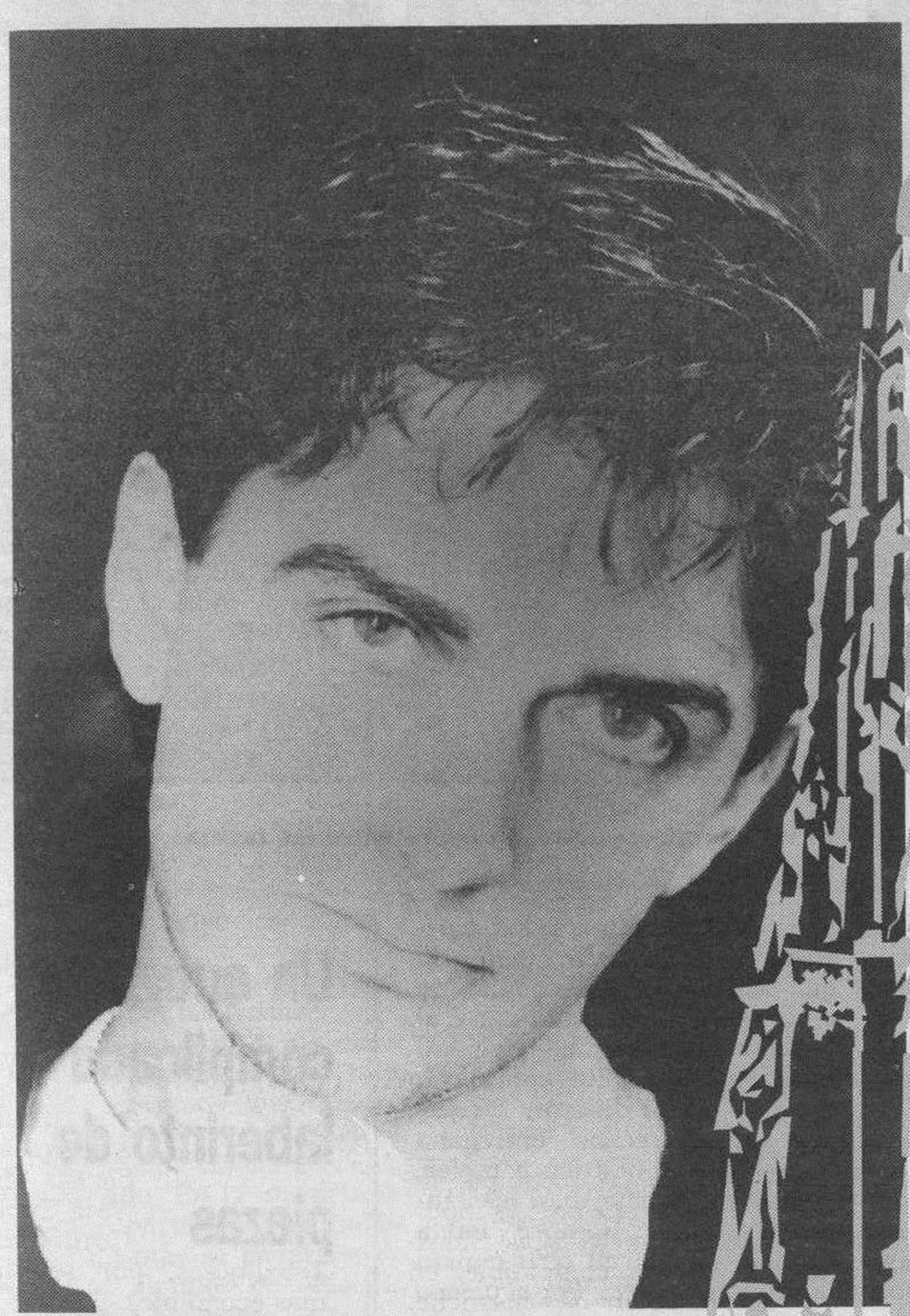

24
DE SEPTIEMBRE

PLAZA DE TOROS DE EL PLANTIO

PRECIO DE LAS ENTRADAS 3.500 Ptas.

POR LA CATEDRAL
¡¡AYUDALA!!

EL BENEFICIO RECAUDADO SERA DONADO INTEGRAMENTE PARA SU RESTAURACION

ORGANIZA

Diario de Burgos

COLABORA

Junta de Castilla y León

AYUNTAMIENTO DE BURGOS

VENTA ANTICIPADA DE ENTRADAS

BURGOS:
C.A. del Círculo : Av. Reyes Católicos, 1
C.A. Municipal: Casa del Cordón.
Caja Rural: Pza. de España.
Diario de Burgos
Discos Ghetto.

ARANDA DE DUERO:
C.A. del Círculo: Pza. de la Virgencilla, 7
C.A. Municipal: Pza. Primo de Ribera, 8
Caja Rural: Pza. Jardines de D. Diego, 7

MIRANDA DE EBRO
C.A. del Círculo: C/ Estación, 28
C.A. Municipal: C/ S. Agustín, 2
Caja Rural: C/ Estación,32

BRIVIESCA
C.A. del Círculo: Pza. Mayor, 3
C.A. Municipal: C/ Justo Cantón Salazar, 24

MEDINA DE POMAR
C.A. del Círculo: Pza. Buen Conde de Haro, 1
C.A. Municipal: C/ Amadeo Rilova, 6
Caja Rural: Pza. Buen Conde de Haro, 12

VILLARCAYO
C.A. del Círculo: Av. Calvo Sotelo, 7
C.A. Municipal: Pza. Mayor, 6
Caja Rural: C/ Santander, 1

SANTO DOMINGO DE LA CALZADA - RIOJA
C.A. del Círculo: C/ S. Roque,11
C.A. Municipal: Av. Juan Carlos I, 26

AGUILAR DE CAMPOO - PALENCIA
C.A. Municipal: C/ EL PUENTE, 3

VITORIA
C.A. Municipal: C/ S. Prudencio, 7

VALLADOLID
C.A. del Círculo: C/ Claudio Mollano, 8
C.A. Municipal: C/ Divina Pastora,1

PALENCIA
C.A. del Círculo: C/ Mayor, 56

SANTANDER
Caja Rural: C/ Guevara, 39

TORRELAVEGA
Caja Rural: Mercado Nacional de Ganados

M.C.D. 2018

UN VIEJO MOLINO DE AGUA VUELVE A FUNCIONAR EN EL RECUERDO

Los molinos, tanto de agua como de viento, han formado parte de la historia de nuestro país. Pero el paso del tiempo los ha ido relegando al recuerdo, al abandono o a ser un tipo de vivienda curiosa. Este es el caso del molino de Ibeas, ahora convertido en alojamiento vacacional.

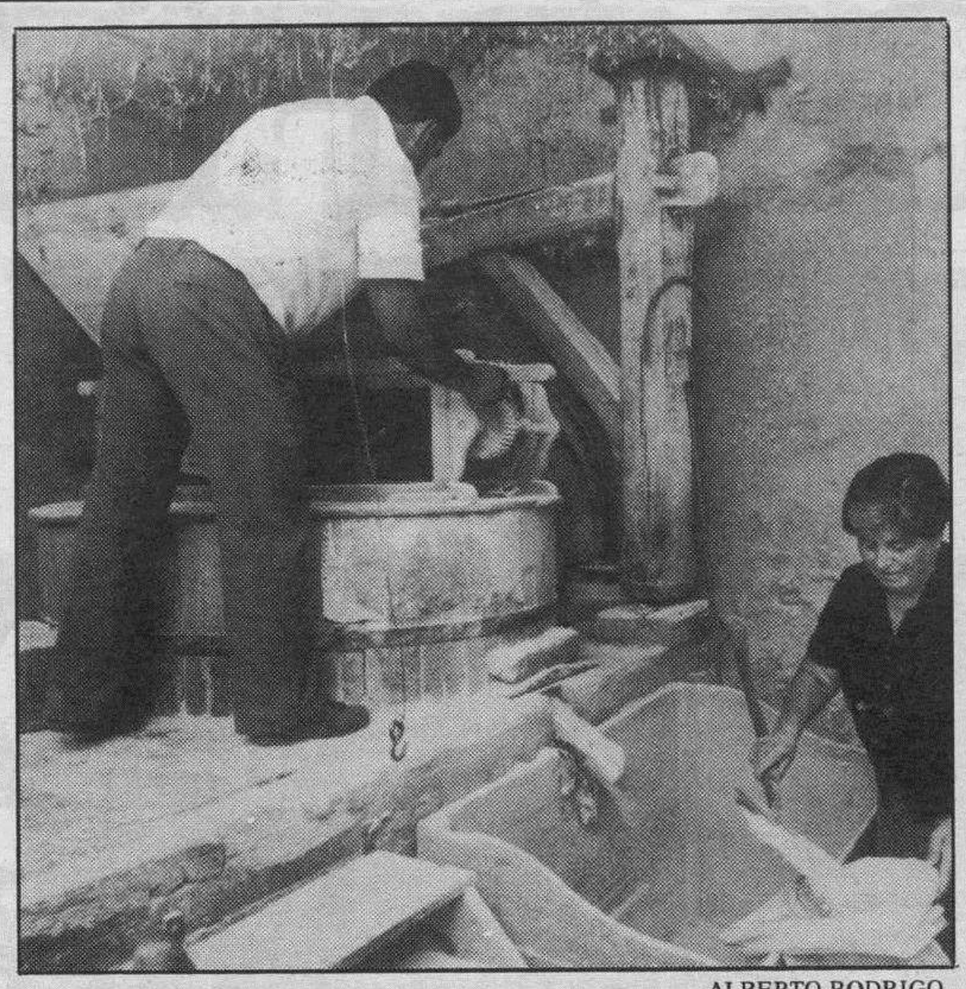

ALBERTO RODRIGO

Aún se sigue moliendo grano en de la localidad.

ALBERTO RODRIGO

El viejo «rodete» descansa ahora entre las zarzas.

Agua pasada no mueve molino

«Cambiarás de molinero, pero no de maquilandero», según el refrán que recuerda Feli

FUEN CRIADO

FELIPA Perez, conocida en la localidad como Feli, nació en el molino y recuerda con cariño el tiempo que pasó en él hasta su matrimonio. «La vida era difícil y austera. Las habitaciones se encontraban en el segundo piso. Abajo el molino», comenta Feli. «El verano era muy agradable pero en invierno, el ruido del viento y del agua casi daban miedo».

El molino data, aproximadamente, de 1800. A él llegó su abuelo para trabajar como en calidad de rentero y allí nacieron sus siete hijos, siendo su padre el encargado de seguir con la «molienda». «Al principio, se conocía el lugar como «Abarquillas», porque así se llamaba el dueño», observa Feli. «Pero después fue cambiando hasta «el molino de Bernardo», que era el nombre de mi padre y ahora, aunque no vivimos allí, se le sigue llamando de la misma manera».

En el año 1954 el molino dejó de funcionar. «Entonces ya había muy poca gente que fuera a moler», explica Feli. «Los de aquí tenían molturador, los ganaderos importantes compraron molinos electricos y la harina se compraba directamente en la fábrica porque no tenían que cernerla».

HISTORIA DE UNA MOLIENDA

Sin embargo, cuando ella vivía allí, la gente venía de las municipios colindantes hasta Ibeas para moler. Atapuerca, Piedrahita, Olmos. Algunas como Fresno de Rodilla, Santa Cruz, Cueva, Cuzcurrita, tenían molino de invierno. «Eran torrenteras que bajaban de las montañas y corrían por un cauce », comenta Feli. «Sólo podían moler mientras bajaba agua, el resto del tiempo venían a Ibeas».

«Yeros», «titos», «alombas» servían como comida para los bueyes y la cebada mezclada con agua era el alimento para los cerdos. El trigo se molía con una piedra de distinta calidad, llamada «vitorina».

El trabajo era duro y la vida difícil. «Mi padre tuvo que poner el suelo del molino de cemento, porque entre los tablones subía el frío del agua y se desgastaban con mucha facilidad». Sin embargo, recuerda Feli, «durante la guerra no pasamos hambre. Faltaban cosas, como el aceite, el jabón o el hilo. Si querías algo de eso teníamos que recurrir al estraperlo».

Su padre siempre almacenaba algo de grano con el que alimentar a la familia «cuando sabía que iban a venir los inspectores molía unos sacos más. Con eso, y las 6.000 pesetas por el año, que daban por precintar las piedras, íbamos tirando»

El precio de la molienda se llamaba «la maquila». «Yo he conocido de niña, a céntimo el kilo. Entonces nosotros pagábamos de renta 28 fanegas de trigo».

Pero a raíz de la guerra cambió el precio, ya que se estableció un cupo para los agricultores y ganaderos. Según lo que declaraban que recogían, se tenía que entregar una parte al Servicio Nacional del Trigo. «Al molinero le hacían cobrar en especie, no en dinero», recuerda. «El secretario entregaba unas hojas al que iba a moler, y en ellas se reflejaban las cantidades. Casi siempre había trampa. Ni uno ni otro ponían la cantidad exacta. Por el pienso que entregaban al Servicio Nacional se pagaba muy poco, y el resto se podía vender a precio de mercado».

A pesar de todo, Feli recuerda sus tiempos de molinera con alegría. «Si pudiera me gustaría poder comprar el viejo molino y pasar mis últimos años viviendo en él, con todos los míos».

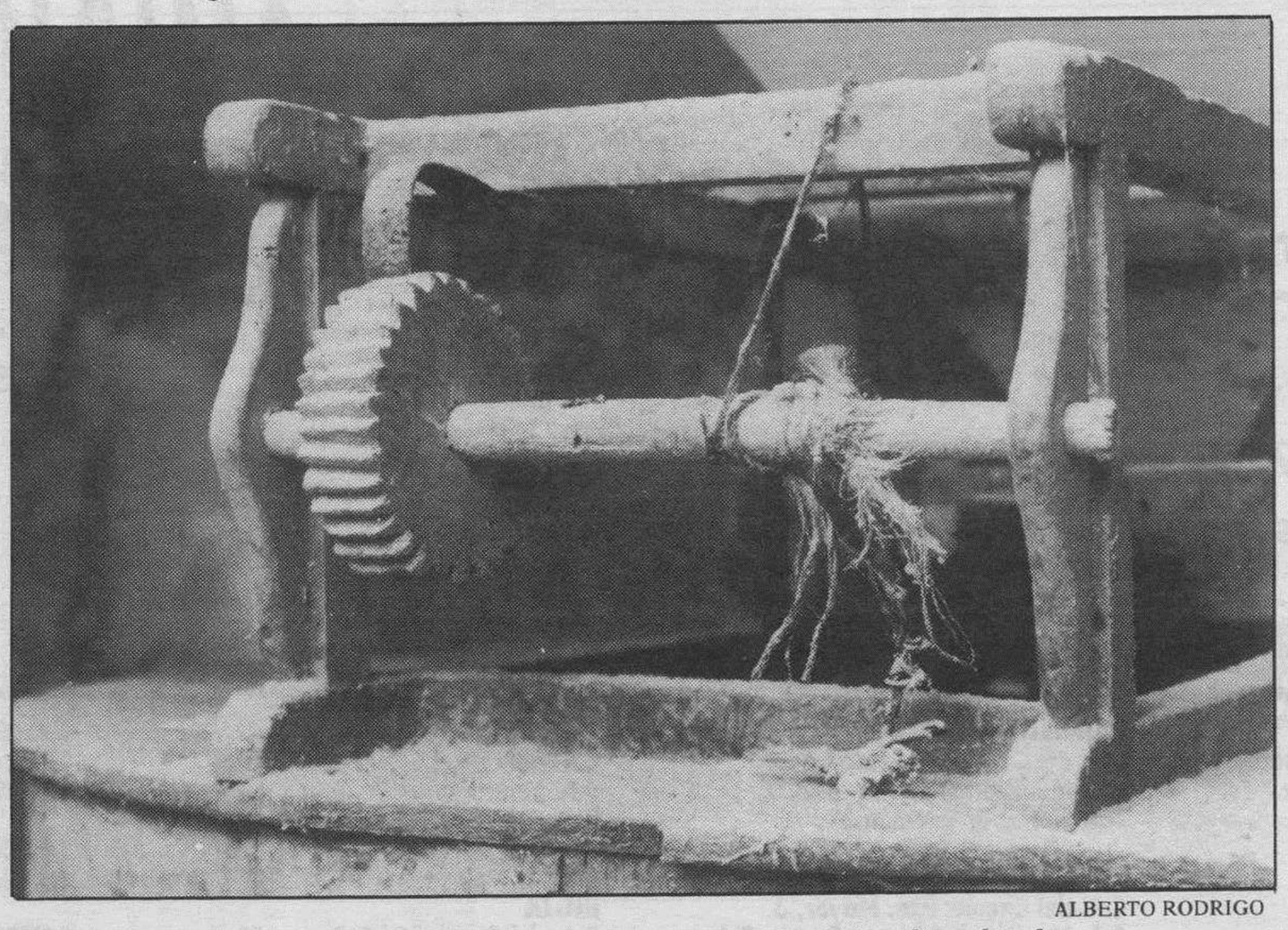

ALBERTO RODRIGO

La «cabrilla», la «tolba», el «tocador» y la «canaleta», piezas claves para la molienda.

Un antiguo y complicado laberinto de piezas

❑ La fuerza del agua ponía en funcionamiento el mecanismo. «Las calientes», instaladas en el sótano hacían girar las piedras. «El rodete», rueda de hierro donde caía directamente el agua, «palón», barra metálica y el «árbol», que servía de unión entre la parte de abajo y los mecanismos de arriba del molino.

La «tolba» era donde se echaba el grano y la «canaleta» servía para regular la caída del cereal a las piedras. Estos mecanismos estaban colocados encima de la «cabrilla» que les servía de subjeción y en él. La semilla molida caía en el «harinal».

Las piedras debían repararse cuando el rayado se gastaba, y para ello, tenían que ser desmontadas. «La cabia», sujetaba una «media luna» de hierro que se engachaba a ambos lados de la piedra para separarla y poder volver a rayarla. Se picaba con un martillo de dos hojas . Los «rayones» tenán que estar en el mismo nivel. Para ello, se pasaba por toda la superficie un palo impregnado en «mazarrón», polvos colorantes. La parte que se teñía era donde había que volver a rayar.

M.C.D. 2018

FIESTAS DE GRACIAS

ENTREVISTA CON LA ALCALDESA DE LA VILLA BELIFORANA

Cada vez más mujeres rigen los destinos de las localidades de la provincia burgalesa. Flor Blanco es una de ellas. Desde hace dos años está al frente de la villa beliforana, intentando cubrir sus necesidades.

FLOR BLANCO GARCIA

«El nuevo albergue será financiado por el MOPT»

«Las necesidades básicas son la presa de Garganchón y la construcción del polígono industrial»

SANTIAGO GONZALEZ

LA villa beliforana cuenta, desde las últimas elecciones municipales, con una mujer al frente del Ayuntamiento. Flor Blanco volvió de Madrid para dedicar sus esfuerzos a su villa natal y desde entonces, a pesar de las muchas polémicas que ha despertado, dirige los destinos de la localidad que la vio nacer.

-¿Qué presupuesto y novedades presentan las fiestas?

-El presupuesto es de cinco millones de pesetas para todo el año. Hacemos unas fiestas con muy poco presupuesto, ya que hay mucha colaboración de voluntariado. En la mayoría de los actos participan las peñas y ellas mismas se encargan de organizar algunos de ellos, lo que abarata bastante.

Novedades no hay muchas. La carpa cultural de la Junta, que ha coincidido con las fiestas, y la Banda de Música son las únicas novedades. Aunque el año pasado la Banda municipal inauguró el quiosco de la plaza, pero habían dado pocas clases. Con ayuda de los músicos mayores, hay un grupo de unos 20 chavales que están animando mucho a la gente.

-¿Qué ha supuesto la conmemoración del Año Jacobeo?

-Sin duda, ha aumentado la afluencia de peregrinos y ha atraído el turismo, aunque quien más lo ha notado ha sido el sector hostelero.

Los peregrinos han animado mucho la plaza donde eran acogidos en el albergue, pequeño en espacio pero grande por el calor que recibían. Esperamos tener para el próximo año el nuevo albergue.

-¿Qué ha impedido tener el nuevo albergue para este año?

-La falta de una subvención por parte de la Junta. Compramos una casa para rehabilitarla y no recibimos ayuda para ello.

Ante esta situación, el proyecto de rehabilitación de la casa lo está haciendo el MOPT, que financiará su realización, dentro de las ayudas a actividades del Camino. El MOPT pensaba haber rehabilitado el antiguo Hospital de Peregrinos si no se hubiera tirado.

-Otro problema es la falta de agua, alcanzando la semana pasada la alerta roja. ¿Qué causas han provocado esto?

-Es un grave problema que arrastramos desde hace años, cuando había que remontar desde el río el agua con un motor y tuberías hasta el depósito.

Hay un proyecto, que tiene el compromiso de subvención de la Junta. Nos dijeron que si hacíamos el proyecto y conseguíamos la firma de los propietarios de los terrenos por donde va a ir el acueducto, se hacía. Está todo en regla y sólo falta una autorización de la Confederación, pero hay lugares donde se ha hecho la acometida porque la legalización de los manantiales puede tardar años.

A largo plazo, la presa de Garganchón evitaría todo el problema de agua a la comarca.

-¿Espera el adelantamiento de la realización de la presa de Garganchón?

-Yo pienso que sí, ya que en el Plan Hidrológico estaba previsto para el año 2012. Espero que la Junta cumpla la promesa que hicieron cuando se presentó el proyecto de viabilidad.

Un responsable de la Junta dijo que ésta podía aportar unos 2.000 millones de pesetas. Yo creo que si la Junta y el Estado, a través de un convenio o de la forma que sea, consiguen con fondos europeos, la presa se podría adelantar.

De todas las formas, los pueblos sólo podemos hacernos oír, no tenemos acceso a realizar proyectos.

-Pues hágase oír y explique qué necesidades prioritarias tiene Belorado.

-En el aspecto económico tiene dos prioridades. La presa, que solucionaría el tema de la agricultura; y otra el polígono industrial, que sería fundamental para revitalizar la industria en la villa y comarca.

Para el polígono ya tenemos hasta la subvención de la Junta para el Plan Parcial, pero falta que Gestur, empresa participada por la Junta, la Diputación y las Cajas de Ahorro, se implicara, compre el terreno y lo haga. El Ayuntamiento sólo puede permutar el terreno.

Y otra de las demandas, que para mí es un gran dolor, es la rehabilitación del teatro, que hace dos años que está muerto.

LUIS L. ARAICO

Flor Blanco, alcaldesa socialista de la villa beliforana.

«Yo me quejo del sectarismo»

❑ Flor Blanco, alcaldesa de Belorado, afirma que sin subvenciones las localidades no pueden emprender ningún proyecto. Y esto tiene sus inconvenientes.

La alcaldesa dice que tiene «casi la certeza de que hay un cierto sectarismo a la hora de dar ayudas, y me duele. Por ejemplo, me asombra que un pueblo como Belorado haya tenido un trato un tanto discriminatorio con respecto al albergue».

De esta forma, Flor Blanco pone de manifiesto que, según ella, no se reparten de forma objetiva las subvenciones de las administraciones.

«Yo me quejo de ese sectarismo. A mí me parece que si Belorado no hubiera tenido un ayuntamiento socialista, tal vez estaría el teatro acabado y seguro que este verano hubiéramos tenido agua», concluye la alcaldesa respecto a las ayudas de Junta y Diputación.

Por otra parte, la larga polémica entre equipo de gobierno y oposición por el tema del instituto parece haber sido acallada por el verano, que ha puesto paz en la villa.

Sin embargo la alcaldesa explica que «si lo hacemos en el lugar donde salió en el referéndum, hay que esperar a 1996».

Y sobre el mismo tema, repite que «por encima de todo un demócrata tiene que respetar la ley y legalmente los terrenos que ofertaron para que se hiciera el instituto no estaban en regla» e insiste en que, en el último pleno de la Diputación, ésta admitió que tenía una finca en la zona de la Plaza de toros, aunque ahora es plaza pública.

Finalmente, Flor Blanco concluye, sin entender, «que unos concejales, que tienen los plenos y la prensa para decir lo que quieran, ocupen el Ayuntamiento por las bravas y que en actos festivos no aparezcan para nada».

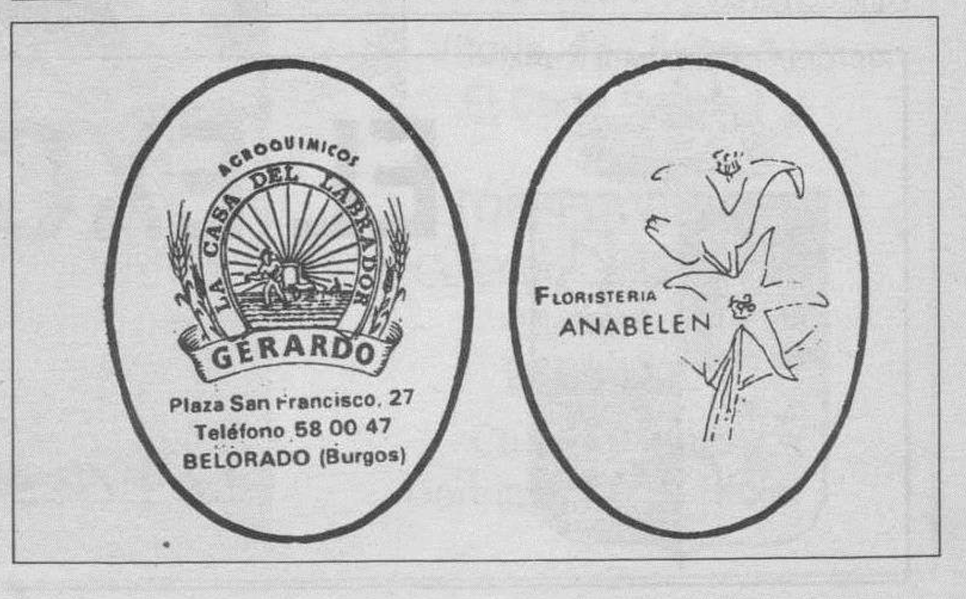

M.C.D. 2018

FIESTAS DE GRACIAS

Una «reina» que quiere llegar a ser doctora en Medicina

Una formidable corte de honor formada por cuatro muchachas que rebosan belleza, simpatía y juventud

JESUS ALCALDE DE HOYOS

SON jóvenes, muy jóvenes, bien informadas y mejor formadas, dispuestas a ganar la batalla en casi todos los campos: social, cultural, profesional y, sobre todo, según ellas mismas, en hacer de Belorado un pueblo de convivencia y de unión, donde haya muchos grupos representativos de cualquier sector social pero que todos ellos sepan unirse para hacer un pueblo más grande, más solidario, más vivo. Así resumiríamos el espíritu que mueve a estas mozas castellanas de la Vila de Belorado, que, próximamente, serán reina y damas de la localidad durante todo un año pero, especialmente, durante las fiestas de San Vitores y Gracias que se celebrarán los días 25 y 26 de agosto y del 2 al 6 de septiembre.

La reina, Nieves López Fresneña, de 17 años de edad, estudiante de C.O.U. y con grandes pretensiones en el campo de la medicina, desea ser doctora sin especificar especialidad, nos comenta que este verano ha recorrido Inglaterra y Francia, pero que añoraba regresar a su pueblo, y lo nombra con ganas, Belorado. Un comentario curioso de nuestra futura reina: Esto de la elección de damas sin caballeros puede tener cierto matiz machista. Se lamenta de tener que estudiar fuera y no poder vivir en el pueblo, le entristece que no haya jóvenes en invierno y desea se potencien puestos de trabajo para que aumente la población y se vigorice el ambiente actual. Desearía para Belorado muchas más actividades, sobre todo en el período invernal, actividades que se promuevan desde los grupos y asociaciones ya formados y para ello, pide colaboración a todos, insistiendo con firmeza en la necesidad de hacerlo con nuestras propias posibilidades, sin esperar ayudas o motivaciones ajenas, ya que así perdurarán en el tiempo. A todos nos desea felices fiestas.

Dama de honor, Raquel Fernández Carcedo, 18 años, estudiante de B.U.P. e ilusionada con ejercer enfermería. Considera que está bien vista la elección de reina y damas, como tradición sigue contando con el apoyo popular, y el acto de proclamación así lo refleja por su poder de convocatoria y los aplausos que se producen a cada nombramiento. Desearía que, en un tiempo no lejano, también se produjera elección de rey. Entona un lamento que es general, la juventud termina o abandona los estudios y se ve sin trabajo, es una gran preocupación que todos los jóvenes meditan y consideran día a día. Su gran ilusión es vivir las fiestas en cuadrilla y disfrutar con todos.

Gloria Eguiluz López, 18 años, comenzará C.O.U. Su futuro desea fundamentarlo en el periodismo, campo en el que deseamos tenga todo tipo de éxitos. Otra dama de esta simpática corte, que se expresa con contundencia, sin cortapisas, con ideas claras, y que, entiende que debe promoverse elección paralela entre hombres. ¿Qué falta en el pueblo?, pues mayor actividad, conciertos, actos culturales en general que motiven participación de todos. Este año ha peregrinado a Santiago un grupo joven de Belorado y la consecuencia es positiva, se lo ha pasado muy bien, considera muchas situaciones con perspectiva diferente, el camino enseña a ser más tolerante y ha quedado encantada de su realización. Piensa que, en general, el beliforano está poco motivado por el Camino Jacobeo y, sin embargo, ella es sabedora de que quien pasa por estas tierras hacia Galicia marcha contento y agradecido del hospedaje. Desea que estas fiestas, con el colofón diario del pasacalles nocturno, sean para todos inolvidables.

Alicia San Millán Arceredillo, estudia B.U.P. y tiene 17 años, eligió Letras y desea terminar turismo. En el ambiente familiar se agradece el nombramiento de una hija para representar al pueblo, todos apoyan la elección y te animan para hacerlo bien y con orgullo de ser beliforana. Desea, al igual que sus compañeras, que Belorado, salga de su pasividad y recupere proyectos abandonados, alrededor de fines comunes. que Desde en este próximo año los horizontes de trabajo y anhelos sean los más grandes para sus convecinos y que estas fiestas rían juntos y disfruten lo más posible.

Llegamos así a la figura de la dama veraneante. Este año el nombramiento recae sobre Sandra Carrión Espinosa, de 17 años de edad, nacida en Colonia, Alemania, vive en la actualidad en Madrid y su ascendencia beliforana era su abuela Adoración Pinedo. Estudia B.U.P. y tras el C.O.U. emprenderá arquitectura. Pertenece a la Peña «Los Esclarecidos».

J. ALCALDE

La «reina» y las damas esperan que todos disfruten de las fiestas.

XX ANIVERSARIO
FOTO - ESTUDIO
JULIAN CORRAL LOPEZ
Teléfono 58 01 96
Plaza Mayor, 20 – BELORADO

HONORIO RUIZ BUSTO
CONFECCION Y VENTA DE CALZADO
Exclusivamente piel
Mayor, 38 – Telf. 58 11 18 – BELORADO (Burgos)

JESUS ALCALDE DE HOYOS
- Asesoría fiscal, Contable y Laboral.
- Asistencia Jurídica.
- Seguros generales:
  - Accidentes
  - PYMES
  - AGRICOLAS
  - HOGAR
  - Vehículos
- Planes de Pensiones y Jubilación.

¡FELICES FIESTAS!
SERVICIO DE FAX: Recepción y Envío.
Las Cercas, 2 Tfno.: 58 05 54 09250 BELORADO (Burgos)

VICENTE LOPEZ FRIAS
CARPINTERIA MECANICA
Desea unas FELICES FIESTAS a todos
Teléfono 58 00 89 – BELORADO (Burgos)

Avenida del Generalísimo, 12
Teléfono: 58 11 13 - Fax: 58 11 13 – BELORADO (Burgos)
Os desea FELICES FIESTAS

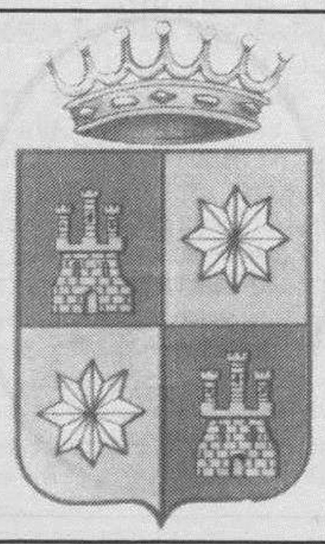
EL EXCMO. AYUNTAMIENTO DE BELORADO
Les desea FELICES FIESTAS de SAN VITORES y de GRACIAS 93

M.C.D. 2018

FIESTAS DE GRACIAS

Hablando de Peñas, la de «El Alvorotto»

Muchachas decididas siempre a hacer más grata la estancia en Belorado

JESUS ALCALDE DE HOYOS

CREADA la Peña «El Alvorotto» en agosto de 1988, por 30 féminas jovencitas, de 10 a 15 años, ya con sus 16 ó 19 abriles, marcan ritmos, diferentes en sus actuaciones, son comprometidas, cultas donde las haya y dispuestas a disfrutar de lo lindo de cada momento festivo.

Colaboran en todo, cualquier actividad propuesta es buena para llevarla a cabo y hacer más feliz la estancia a beliforanos y visitantes, y este año no será la excepción, procurarán que el programa se cumpla y con las demás peñas harán de las fiestas patronales un manojo de recuerdos gratos e inolvidables.

Tienen sus problemas, como todos, les cuesta mucho conseguir local donde celebrar sus tertulias y ofrecer reposo al que deambule por las calles iluminado por cohetes y serpentinas. Dicen ellas, todas a la vez, que el vecino del pueblo es reacio a ceder locales o alquilar lonjas para estos días, ¿qué será?, serán los ruidos, será... lo que sea, pero sin juerga y divertimento no se han de quedar.

Se quejan también de la escasa participación masculina en las actividades, ello arrastra a varias peñas a la situación actual, todos sus miembros son mujeres y, dicen, que esto debiera cambiar.

Les gusta el futbito y compiten en el campeonato, son forofas de los pasacalles nocturnos y ni uno se perderá. Todas las peñas, al final, unidas funcionarán para hacerde la fiesta mayor el mejor motivo de unión, el lazo más fuerte entre todos los que, cada año, volvemos a revivir con gran ilusión los festejos de San Vitores y Gracias.

J. ALCALDE

Peña «El Alvorotto»: sus miembros, dipuestos para celebrar la fiesta por todo lo alto.

Jesús Cabezón
PELETERIA

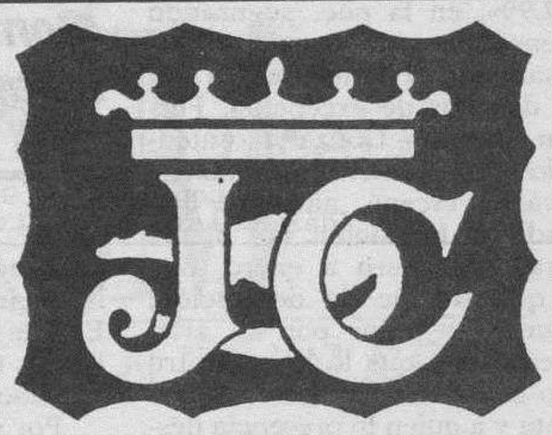

BELORADO:

Fábrica:
Paseo de Belén, 2

Tiendas:
Paseo de Belén, 2
Avda. Generalísimo, 36

SUCURSALES:

BURGOS:
Vitoria, 46 (Junto a El Corte Inglés)

TORRELAVEGA:
Ceferino Calderón, 7 (Cantabria)

EZCARAY:
Ctra. de Santo Domingo, 2 (La Rioja)

M.C.D. 2018

FIESTAS DE GRACIAS

J. ALCALDE

El grupo, reunido para posar ante nuestro periódico.

J. ALCALDE

El pleno ensayo de una de las obras de su repertorio.

Cita con el grupo teatral «Verdeancho»

JESUS ALCALDE DE HOYOS

Un grupo al que lo que menos le cuesta es acudir a fiestas locales, residencias de ancianos y certámenes

«Somos un grupo abierto a todos»

ES un grupo inquieto, con más ganas que posibilidades, con más ilusión que motivos y rompiendo siempre lanzas en favor de la recuperación del Teatro Municipal de Belorado.

Verdeancho, grupo de teatro creado el año 1978, con obra original titulada «BELPHORADO-99», en la que, augurando buenos tiempos, convinaron el pasado con el futuro, cuenta con un director de excepción, Fermín Baldazo González, entendido en la materia y capaz de llevar a escena, año tras año desde su fundación dos o tres obras, de enero a enero, con lo que supone de dedicación, esfuerzo y amor por un arte, el escénico, que lo lleva dentro y lo hace vivir a quien lo representa y a quien lo presencia desde la butaca.

Las obras escenificadas han sido múltiples: Agnus Dei, Anillos para una dama, El Padre, El baúl de los disfraces, A media luz los tres..., y la última, María la mosca.

Por el escenario van pasando más de 100 vecinos, beliforanos que han dejado en las tablas un poquito de su corazón, de cada uno de ellos, desde el personaje representado; a todos nos ha quedado algo, y algo entrañable, querido y nuestro. Más de 100 hijos de Belorado que, en muchos casos por razones laborales, se han ido del pueblo llevándose algo de él, recuerdos de aplausos nobles y sinceros que, disculpaban cualquier fallo con sólo pensar las horas de ensayo en los largos inviernos castellanos.

De todos ellos es imposible hablar, sería muy largo, sí vamos a recordar a unos pocos, primeros actores laureados ya en concursos provinciales como en otros escenarios: Aixa Santamaría, María Luz Eguiluz, Teresa Ausucua, Rubén Alvarez, Vicente Heras, etc...

A Verdeancho lo que menos le cuesta es contribuir, acudir a fiestas locales, residencias de ancianos, certámenes de teatro con o sin premios, es igual, a todo van si se les requiere, no ponen impedimentos y piden muy poco, lo imprescindible: un lugar donde escenificar. Funcionan sin subvenciones, no tienen mecenas, pero ahí están.

El próximo día 30, a las 21,30 horas, nueva puesta en escena. En esta ocasión eligieron a Alejandro Casona, La casa de los siete balcones. Diez son los actores y actrices que en breves días nos deleitarán con sus andanzas escénicas, su berborrea que por ensayada no dejará de ser muy personal, con caracteres bien asumidos, con sueño porque son días festivos, con ilusión porque lo hacen con amor, con esmero porque para eso han trabajado, con alegría porque su motivo siempre es el mismo, vivir creando vida. Citarlos será un placer y, como siempre, añadiremos a esos personajes que sin salir a escena elaboran con admirable paciencia todo el enmarañado y complejo mundo de escenario y vestuario. Actores: Nieves López, Azmara Villar, Virginia Martínez, Sabi Corral, Gabriel García, Anturo Fuentes, Cristina Puras, Julio Urizarna, María Sol López y Amparo Barrasa. Luz y sonido: Fernando López, Rodrigo Fernández y Andrés Santamaría. Vestuario: Ana María Barrio, Carmen Sánchez y Alicia Sevilla. Decorado: Inés Pérez y Luis Jorge del Barco.

Situaciones para disfrutar hay muchas, pero pocas cambiaría por la de hallarme entre actores ensayando. Una mirada, una entonación diferente, todo en ellos dice algo, y lo dice envuelto en belleza, en plasticidad, enredado en ese lenguaje único que es el del Teatro.

Fermín Baldazo en sus manifestaciones añade: «Somos un grupo abierto a la participación». Y así lo dejamos dicho, para que quien lo lea se sienta llamado a colaborar.

FABRICA DE MUEBLES DE COCINA
Brido
VENTA DIRECTA A TIENDAS
FELICES FIESTAS
FABRICA: C/. Eras de San Nicolás, s/n
Teléfono 58 02 67 – BELORADO (Burgos)

AUTO - SERVICIOS F. RUIZ
TODO EN ALIMENTACION
Os desea FELICES FIESTAS
A SU SERVICIO EN:
Plaza Mayor, n.º 6 – Teléfono 58 00 43
Avenida Generalísimo, n.º 12 – Teléfono 58 06 88
BELORADO (BURGOS)

Mesón - Restaurante
Ozarre
¡Felices Fiestas!
DESAYUNOS
ALMUERZOS
MENUS SELECTOS
– Especialidades en:
Pulpo a la gallega
Pulpo a la vinagreta
Gambas al ajillo
HABITACIONES
Avenida Generalísimo, 10
Teléfono 58 03 90
09250 – BELORADO (Burgos)

M.C.D. 2018

FIESTAS DE GRACIAS

Hay unos peregrinos que se «quedan» en el Camino de Santiago

EL albergue parroquial de Belorado se ve atendido cada semana por un hospitalero que, desde Sabadell, acude a sustituir al anterior, formalizando así el acuerdo adoptado por la Asociación de Amigos del Camino de Santiago de esa localidad catalana.

Sin embargo, en la presente semana, la imagen del hospitalero se multiplica por cuatro y queda configurada por un grupo familiar, tan atento y bien dispuesto que es un placer charlar con ellos de las incidencias en el camino, de los problemas en el refugio y de las mil y una anécdota que, en tan pocos días, van acumulando para, en la próxima semana, llevárselas a Sabadell como la mayor recompensa a esa dedicación y entrega ofrecida al peregrino a Santiago.

El padre es Fernando Usón Moral, Carmen Gil Benito se llama la madre y las hijas, Ariadna y Dalia. Jóvenes todos ellos, hablan varios idiomas y tan pronto ven llegar al peregrino salen a su encuentro con toda clase de ofrecimientos, atenciones y sugerencias para, desde el primer momento, hacerle grata su estancia y que, literalmente, se pueda sentir como en casa.

No preguntan nada, sellan la compostelana y reiteran su disponibilidad. Si algún peregrino viene cojeando, dolido o con la faz desencajada por el esfuerzo del último tramo, su postura ante él es de completa dedicación hasta su recuperación física; es impresionante en estos tiempos que coren, como sin conocer a una persona, puede dársele tanto con tal desprendimiento y amor. Ellos, los papás, ya recorriendo en años atrás el camino, las hijas no, pero lo harán. De sus manifestaciones, difícil es entresacar quien disfruta más con su quehacer de hospitalero, los cuatro se emplean a fondo. Entre recibimiento y recibimiento, todos ellos describen anécdotas relatadas y vividas con peregrinos y elegir una sola nos resulta pobre para reflejar su experiencia.

Desde el coreano La Choon Soo, con su máquina y su dinero-plástico, hasta, Josechu, en su silla de ruedas, pasando por el peregrino de Castellar del Vallés que arribó con su mujer, sus tres hijos, el burro y la perra, todas son curiosidades que enriquecen las mil maneras de entender el camino. Por él pasan filósofos, teólogos, otros que más reservados no expresan lo que son, y muchos más con los que el tiempo se hace tan escaso que no de todos puede sacarse un pensamiento, una reflexión o un adiós sentido sin determinar el por qué.

Un camino que, según la familia Usón-Gil, es para andarlo, desde la perspectiva espiritual, desde la cultura o desde cualquier otra. Con dejarse caer en él hay más que suficiente para buscarse a sí mismo, para quizá sin pretenderlo encontrar un motivo nuevo para vivir con más intensidad, para despejar esa incógnita que jamás se tuvo clara, para, en muchas ocasiones, hallar paz y tranquilidad, autoafirmación y equilibrio.

La estadística nos dice que en Belorado pernoctan unas 50 personas diariamente, alojadas en el refugio parroquial y el vivero municipal y, siempre según manifestaciones de la familia Usón-Gil, que es un final de etapa para la mayoría de peregrinos, final de etapa muy considerada en las guías, intermedia entre Santo Domingo de la Calzada y San Juan de Ortega, con refugio sencillo pero muy acogedor, bien dispuesto para el uso y disfrute del caminante. Un refugio con fama entre los peregrinos, y ello es debido, así lo expresan, a su estancia en él como hospitalera, de Ana la holandesa.

J. ALCALDE

Dentro del Camino de Santiago que se cuente con los de Sabadell.

MSM
MINERA DE SANTA MARTA

MSM
MINERA DE SANTA MARTA

RECONOCE
EL PERMANENTE APOYO
DEL PUEBLO DE BELORADO
Y APROVECHA LA OPORTUNIDAD
PARA DESEAR LA MAYOR FELICIDAD
A LOS VECINOS
CON MOTIVO DE SUS
FIESTAS PATRONALES

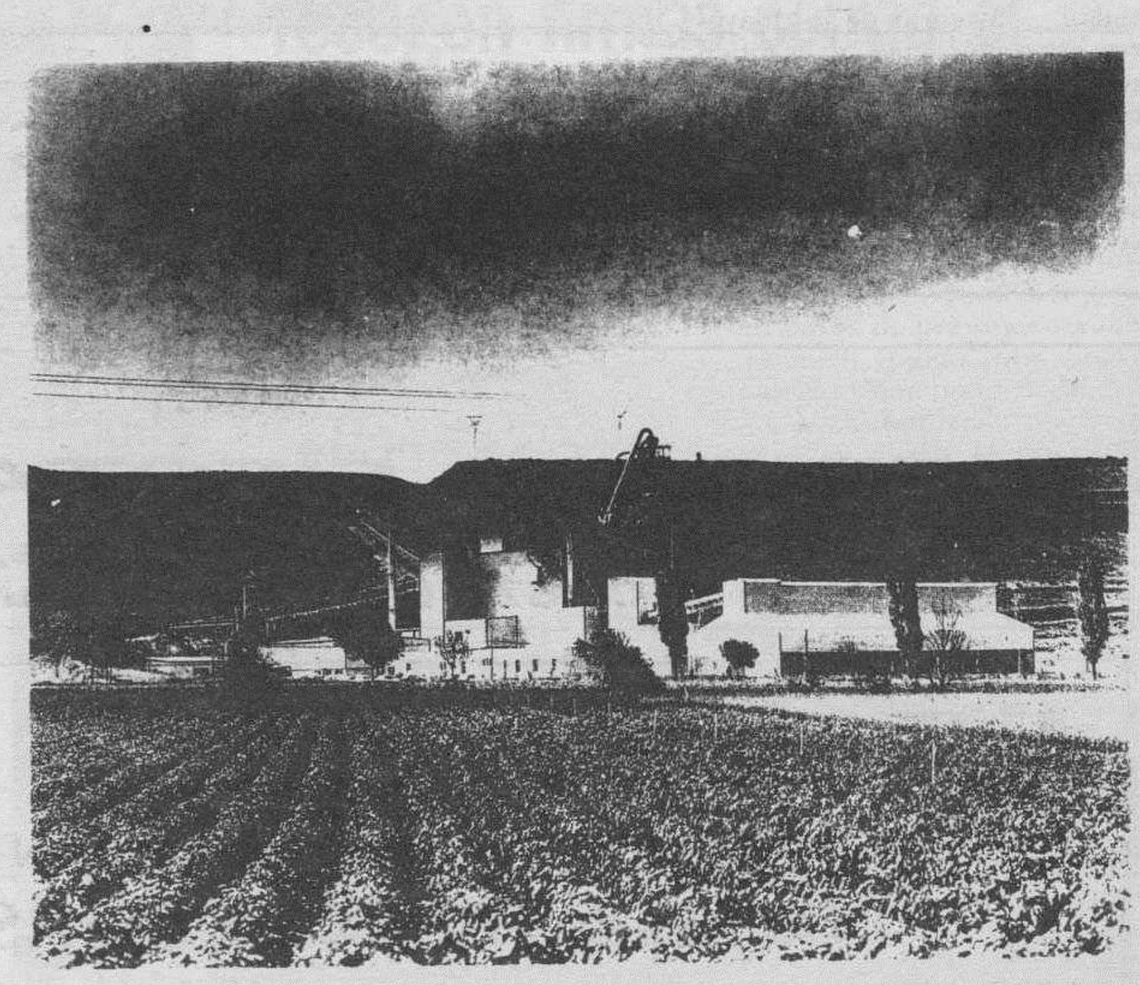

BELORADO

M.C.D. 2018

FIESTAS DE GRACIAS

LOS NIÑOS FUERON LOS PROTAGONISTAS

Hubo un día especial para los niños, porque ellos deben ser eje esencial de la fiesta, cuando ésta se desarrolla de acuerdo con los mejores principios

Así fue la fiesta de los pequeños

Todos tenían ocupación y los menos atrevidos reían con las habilidades y pantomimas ajenas

J. ALCALDE

J. ALCALDE

JESUS ALCALDE DE HOYOS

PREVIO a las grandes festividades de San Vitores y Gracias, todos los años, hay un día especial y entrañable que se caracteriza por lo emotivo, la alegría desbordante y el común afán de entretener y hacer, con cualquier medio al alcance, lo posible para que el NIÑO goce, sin noes, y se sienta dueño y señor de las calles de la localidad.

Este año ocurrió el pasado sábado día 21. La Plaza Mayor se encontraba a rebosar de niños, todos tenían ocupación, y los menos atrevidos reían y gozaban con las habilidades y pantomimas de los otros, no se detenían, iban y venían con curiosidad insaciable para no perder detalle: aquí les pintaban las caras, allí se corría en bicicleta, más lejos, ante manzanas colgadas, otros con cierta maña, conseguían dar algún mordisco; dando vueltas al quiosco veías lanzar pelotas a los botes no sin cierto riesgo de recibir algún pelotazo, cercanos a estos, los más pequeños, intentaban con las caras sucias de harina encontrar algo en el plato sin mucho éxito. Había de todo, incluso habilidosos niños y niñas que conseguían configurar con sus manos algún que otro objeto de barro simulando estatuillas o cachorros caseros.

¡Qué caras de felicidad!, todo parecía estar previsto, nada resultaba extraño, con una salvedad..., las caras de los mayores, ¿por qué?, pues no es difícil responder, cualquiera que allí estuviera lo pudo comprobar, risas y sonrisas, muecas y gestos, alegría en los rostros y, sobre todo..., añoranza en el corazón. Insistimos, de todo hubo, nada faltó:

concurso de pintura, títeres, obsequios y regalos que no premios, y, al final, gran chocolatada, tremenda chocolatada que acabó endulzando lo que dulce era, porque ver a los niños reír es disfrutar con ellos, porque viendo a un niño feliz todos los males se olvidan, pòrque viendo a un niño gozar el pueblo entero goza con ellos: LOS NIÑOS.

Colaboró en la fiesta el Ayuntamiento y todas las peñas de Belorado y fue organizadora y patrocinadora del acto la Caja de Ahorros Municipal de Burgos con su «BELORADO, 50 AÑOS CONTIGO».

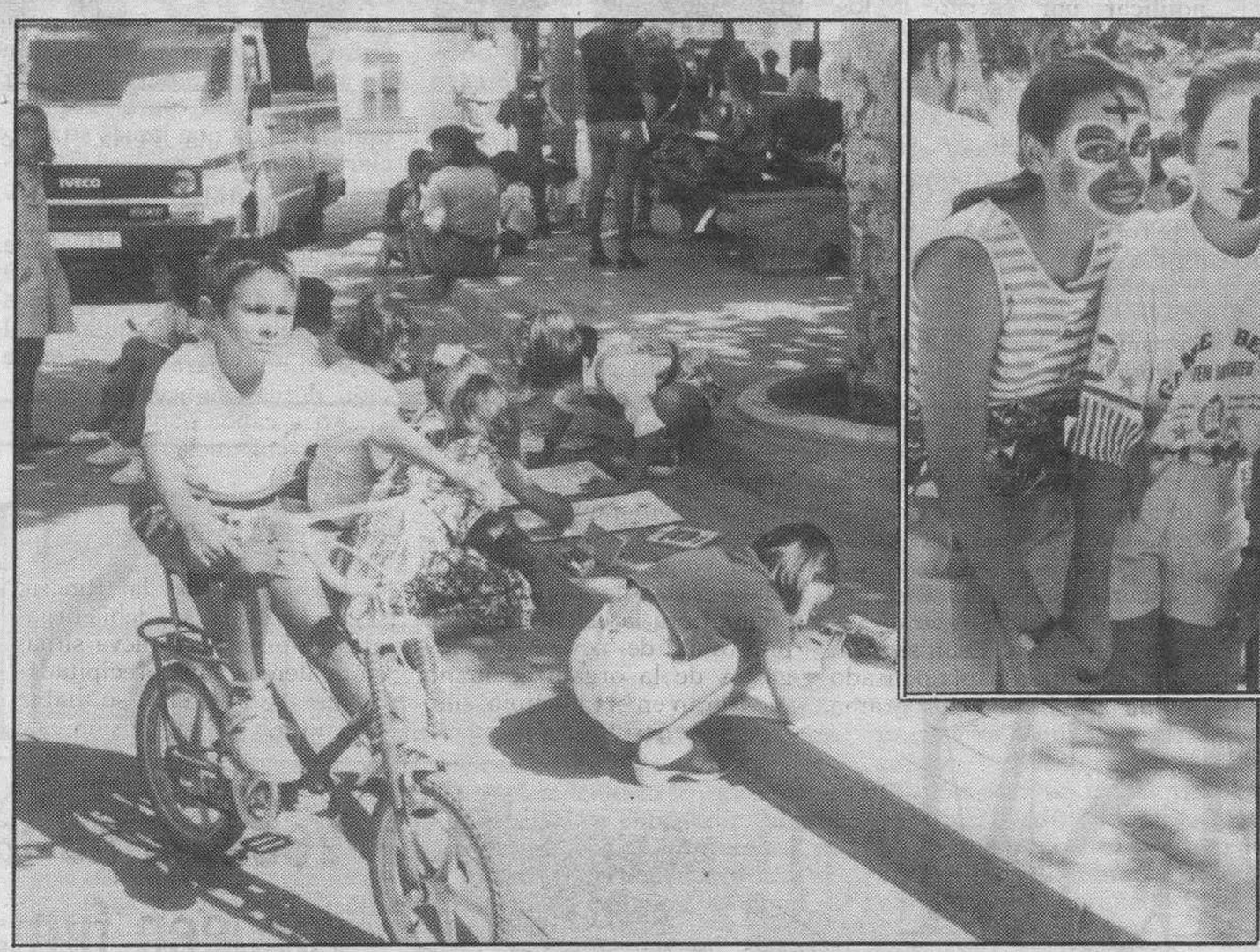

J. ALCALDE

Donde hay niños, que haya teatro de títeres. Allí está su fantasía, su ilusión. Que demuestren en todo instante su capacidad creativa para todas las cosas, porque es muy grande. Así se ha entendido en en las fiestas de Belorado, según demuestran estas fotos.

Estación de Servicio RIO TIRON, S.A.
y Almacenes RIO TIRON, S.A.
AL SERVICIO DE LA COMARCA
OCA-TIRON
CAMION CISTERNA: SERVICIO A DOMICILIO DE CARBURANTES Y LUBRICANTES
DISTRIBUIDOR OFICIAL PRODUCTOS REPSOL
Les desea FELICES FIESTAS
Teléfono 58 02 89 – BELORADO (Burgos)

M.C.D. 2018

BREVES

Desaparece un anciano en Caleruega cuando paseaba

❑ **CALERUEGA.-** Un anciano de 83 años de edad, Mariano Revilla Araúzo, desapareció en la tarde del lunes en Caleruega, localidad donde reside. Según informa el Gobierno Civil, el hecho fue denunciado en la mañana de ayer por un familiar en el puesto de la Guardia Civil de Huerta del Rey. Mariano Revilla se había ido a dar un paseo y no regresó a su domicilio. En el momento de su desaparición vestía pantalón azul, zapatillas del mismo color y jersey oscuro. Llevaba boina y bastón.

Robo de tabaco en una gasolinera

❑ **ARANDA.-** En la Comisaría de Policía de Aranda ha sido denunciado en las últimas horas el robo de tabaco por valor de 150.000 pesetas, de una gasolinera. También se informa que ha pasado a disposición judicial S.M.N.M. por apropiación indebida de una bicicleta.

Charla sobre cómo escuchar música clásica

❑ **ARANDA.-** La Asociación de Mujeres Progresistas ofrece hoy miércoles 1 de septiembre su charla mensual, a las 20.30 horas en el salón de la Caja de Ahorros Municipal. «Cómo escuchar música clásica» es el tema de la conferencia-coloquio, que estará a cargo de Joan Machí, director de la Banda Municipal de Música. Por otra parte, el próximo viernes la asociación procederá a la clausura y entrega de diplomas del curso sobre «La mujer en la limpieza industrial». Patrocinado por la empresa Limpiezas García, ha contado con la asistencia de 15 alumnas.

La alcaldesa anuncia la suspensión, este año, de la IX Fiesta de la Ribera

Leonisa Ull critica a la Junta por suspender unos actos en los que se incluyó la Fiesta

Anuncia novedades en la organización el próximo año

AURORA LAZARO
ARANDA DE DUERO

❑ La Fiesta de la Ribera no cumplirá este año su novena edición. La alcaldesa de Aranda, Leonisa Ull, tiene previsto notificar por escrito a los alcaldes de las distintas poblaciones de la comarca los motivos de la suspensión, relacionados con el fracaso de la programación de una serie de actos en torno al vino y la Virgen de las Viñas.

«Yo tuve aquí hace un mes una visita del delegado territorial de la Junta en Burgos y los directores generales de Turismo y Alimentación, un periodista de Valladolid y una representante de una empresa que organizaba congresos. Me pusieron sobre la mesa un programa y vinieron una mañana para ver la infraestructura que tiene Aranda para celebrar una fiesta en torno al vino, con conferencias, exposiciones y en honor a la Virgen de las Viñas», explica Leonisa Ull.

La alcaldesa había pensado incluir en el citado programa de actos la IX Fiesta de la Ribera, idea que fue expuesta a algunos alcaldes de la zona en una reunión a la que fueron convocados. Por ello asegura encontrarse sorprendida ante el repentino cambio de opinión de los organizadores del evento presentado al Ayuntamiento arandino: «No sé que ha pasado, si han recibido presiones los directores generales que vinieron..., no lo entiendo. No han dado respuesta».

El Ayuntamiento de Aranda había puesto como única condición para la celebración del programa de actos, que los gastos de la organización no recayeran en el muncipio, sino que fueran sufragados por la Junta de Castilla y León: «nosotros pedimos por escrito la subvención para hacer esa fiesta, porque no teníamos dinero, y nos contestaron de forma muy escueta que no había dinero para esa subvención, desde entonces no hemos vuelto a saber nada, nos han dejado colgados», manifiesta Ull Laita.

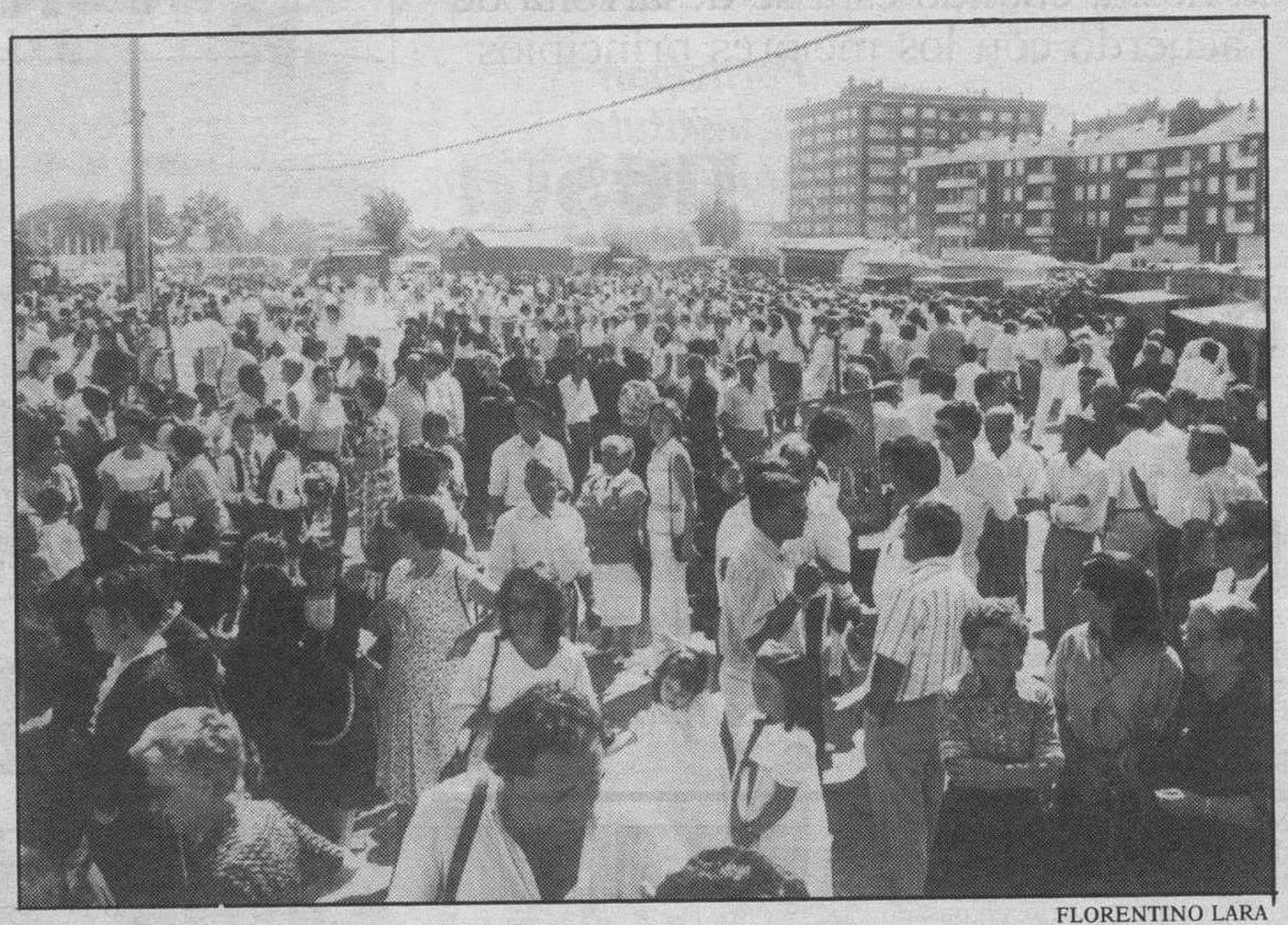

FLORENTINO LARA

En Fiestas anteriores, que coincidían con la Feria, los pueblos exponían sus casetas.

UNA FIESTA «AGOTADA»

La Fiesta de la Ribera, según la alcaldesa, debía organizarse ante esta nueva situación demasiado precipitadamente, y por ello se había optado por su suspensión este año. «Para el próximo será cuestión de que con los Ayuntamientos de los pueblos y también con las asociaciones culturales organicemos los actos. A lo mejor ha llegado el momento de plantearnos cómo tenemos que hacer la Fiesta. Las cosas se agotan y yo creo que la Fiesta de la Ribera, tal como estaba concebida, se ha agotado».

La octava edición de este evento estuvo envuelta en polémicas políticas y fue un fracaso de participación. En opinión de Leonisa Ull, las sucesivas ediciones deberán contar con una mayor participación popular.

FLORENTINO LARA

RECUERDOS DE HORMIGON, DE LA SEMANA JOVEN, EN LA CIUDAD.- Varias esculturas de hormigón elaboradas durante la celebración de la Semana Joven, a primeros de este mes, sirven a partir de ahora de nuevo elemento decorativo en algunos espacios abiertos de la ciudad. El Ayuntamiento de Aranda ha decidido colocarlas en los Jardines de don Diego, la Casa de la Juventud, y el nuevo parque que está terminando la Escuela Taller en el barrio de Santa Catalina. Un artista burgalés, Carlos Armiño y otro israelí, Gad Silberman, que residen en la zona Norte de Burgos, han sido los autores de estas obras, nacidas en el seno de una nueva iniciativa para los jóvenes que se basó en la participación en talleres.

Vecinos de la zona Centro recogen firmas contra el proyecto de peatonalización

Se oponen al cierre de las calles, al «servicio de grúa sistemático» y a las constantes sanciones por aparcamiento

❑ **ARANDA**/A.L.- Una comisión de vecinos y residentes de la zona Centro de Aranda están llevando a cabo una campaña de recogida de firmas contra el proyecto de peatonalización del casco viejo de la ciudad propuesto por el Ayuntamiento. Los escritos con las firmas serán entregados a la alcaldesa, Leonisa Ull.

Los vecinos se oponen a lo que consideran un cierre indiscriminado de sus calles, al servicio de grúa sistemático y a las sanciones constantes por aparcamiento de vehículos, tanto de arandinos como de visitantes.

Solicitan que la grúa retire coches únicamente en los casos en que éstos interrumpan el tráfico o estén situados en pasos de peatones y vados. También piden una mayor atención por parte de la Policía Local para informar, controlar y dirigir la regulación normal del tráfico o de los aparcamientos.

PERJUICIOS AL MUNDO LABORAL Y COMERCIAL

Los vecinos consideran que ante la inexistencia de aparcamientos apropiados, zona azul, tarjetas de residentes o vías de circulación alternativas, las medidas tomadas por parte del Ayuntamiento están originando «unos graves perjuicios al mundo laboral y comercial de esta zona, a los visitantes y al vecindario».

La comisión asegura que hasta el momento la campaña de recogida de firmas está encontrando un masivo apoyo.

M.C.D. 2018

BREVES

Comienzan los exámenes de septiembre en el INB y FP

❑ **BRIVIESCA.-** Desde hoy y hasta el viernes se realizarán los exámenes de septiembre en el Instituto Nacional de Bachillerato. El horario de los mismos comenzará a las 8.30 y concluirá a las 18 horas. La entrega de notas se realizará el día 6 de este mes y también ese día –en horario de 16.30 a 18.00 horas– se podrán presentar las posibles reclamaciones.

En el Instituto de FP también comienzan hoy los exámenes –en los mismos horarios que en el INB– y la entrega de notas será el día 6, a partir de las 12 del mediodía.

Actualización del Catastro de Rústica en Valdazo

❑ **VALDAZO.-** La empresa encargada de realizar los trabajos de actualización del Catastro de Rústica se desplazarán –hoy y mañana– a Valdazo, para que los propietarios de fincas rústicas comuniquen las modificaciones.

Las oficinas se instalarán en el edificio del Ayuntamiento, lugar donde se encuentran las listas y los planos correspondientes a esta zona. El horario de atención al público será de 9 a 14 horas.

Inscripciones para el torneo de fútbol sala interpueblos

❑ **BRIVIESCA.-** Hasta el próximo día nueve se pueden realizar las inscripciones para participar en el torneo de fútbol sala interpueblos, organizado por la concejalía de Deportes. Con este torneo, que se disputará en los próximos meses, se pretende formentar el deporte entre los jóvenes de La Bureba. Las inscripciones se pueden realizar en el polideportivo cubierto.

Soto de Bureba vuelve a ser centro de interés arqueológico en la comarca

Participan el Instituto Arqueológico Alemán y la U. Complutense

Las excavaciones se prolongarán hasta el día 24

MARIA JOSE FERNANDEZ
SOTO DE BUREBA

MONTEJO

Este tercer año se espera poder constatar la existencia de un segundo recinto amurallado.

❑ Sin el respaldo económico de la Junta de Castilla y León, comienzan mañana las excavaciones en Soto de Bureba. Estudiosos procedentes de la Universidad Complutense y del Instituto Arqueológico Alemán de Frankfurt permanecerán hasta el próximo día 24, en este lugar para proseguir con estudios sobre la edad de hierro, celtibérica y romana.

«A pesar de los buenos resultados obtenidos en estos dos años, la Junta nos ha retirado la ayuda económica por recortes presupuestarios», declara Rosa Sanz, docente de la Universidad Complutense y co–directora del proyecto.

El equipo investigador –que este año está formado por 16 personas procedentes de Alemania, Polonia y España– inició los estudios en la comarca burebana hace tres años, decidiéndose por el yacimiento de Soto el año pasado.

Los objetivos marcados por Rosa Sanz y Hermann Parzinger, directores del proyecto, son profundizar en el poblado encontrado en 1992 y constatar la existencia de un segundo recinto amurallado que rodee la segunda terraza. Asimismo buscarán más información sobre la estructura de los poblados y –en definitiva– ahondarán en todas aquellas pruebas que expliquen el hábitat de las épocas del hierro I, celtibérica y romana.

Con los resultados que se obtengan, la profesora madrileña pretende elaborar una tipología de cerámica que sirva de guía para otras investigaciones localizadas en la zona Norte de la península.

En 1991 la labor principal del grupo investigador se centró en una rigurosa prospección de la comarca burebana, que permitió el descubrimiento de importantes asentamientos celtibéricos y romanos, siendo el de Soto de Bureba el que ofrecía mayores posibilidades de éxito.

Un año después se iniciaron las excavaciones, encontrándose casas semicirculares del hierro I –con cerámica realizada a mano, oscura y tosca–, casas rectangulares del hierro II –cuya cerámica es torneada, fina y anaranjada–, y un poblado romano superpuesto a los del hierro, con su típica cerámica.

En el primer contacto del equipo con el suelo burebano –zona de Silanes–, se pretendían corroborar de modo metodológico y científico los yacimientos incluidos en la Carta Arqueológica de Burgos.

En otros lugares, pese a las expectativas no se encontró nada, pero existen razones históricas y geográficas que lo explican, «en la carretera que une Vitoria con Burgos, no se encontró nada. La razón puede ser, el deseo de aquella gente de no vivir cerca del paso para evitar el acceso de extraños y también había razones geológicas que aún hay que estudiar», señala Sanz.

MONTEJO

CERTAMEN DE KARAOKE «LA CANCION DE LA BUREBA».–«La Carpa» instalada en el parque de «La Magdalena» fue escenario del I Certamen de Karaoke «La canción de La Bureba». A lo largo de tres días, jóvenes de toda la comarca compitieron en el difícil arte de emular a los cantantes famosos, demostrando excelentes cualidades artísticas. Jerónimo Sáez se proclamó vencedor, en una decisión del jurado no compartida por parte del público asistente, seguido de Ricardo García, Mª Asunción Peña, José Ignacio Sáez y Susana García. El nivel de todos los participantes fue muy alto y los organizadores de este certamen ya piensan en la segunda edición. El ganador recibió una mini–cadena estéreo y trofeo.

La Asociación de Amas de Casa de Poza realiza una excursión a la Ribera

Los niños de la villa celebraron su fiesta anual, con numerosas actividades organizadas por el párroco

MAXIMO FUENTE
POZA DE LA SAL

❑ La Asociación de Amas de Casa «Virgen de Pedrajas» realiza hoy una excursión a la zona de la Ribera, estando previsto visitar la sede del Consejo Regulador de Vinos de Ribera –en Roa–, Aranda de Duero y una bodega.

Esta actividad ha sido organizada por la Caja de Ahorros del Círculo y se enmarca dentro de la programación estival de la Asociación de Amas de Casa, para este curso.

Por otra parte, hace unos días, Alberto Rodríguez –párroco de la villa– organizó la fiesta infantil anual. Los más peques disfrutaron de un día divertido, que comenzó con una misa –en la que participaron los niños con lecturas de textos cívico-religiosos–, competiciones deportivas, desfile de disfraces, chocolatada y entrega de premios a los ganadores de los diferentes concursos organizados.

El coche fantástico «kitt» hizo también las delicias de los pequeños en su recorrido por las calles de la villa, que esos días registraron una gran afluencia de visitantes.

El párroco –una vez más– fue el dinamizador de esta actividad veraniega que se está convirtiendo en una tradición, contando con una gran participación de niños y de personas mayores. Al final el esfuerzo de todos se vio recompensado con el agradecimiento de los niños, auténticos protagonistas en esta jornada de fiesta.

M.C.D. 2018

LAS FIESTAS DE LA COMARCA EN IMAGENES

MONTEJO

OFRENDA DE TROFEO, EN MONASTERIO DE RODILLA.– El equipo de baloncesto de la localidad –acompañado del alcalde, reina y damas de las fiestas– ofreció a la Virgen su tercer trofeo «Ciudad de Briviesca».

MONTEJO

IV MUESTRA DE CANCION POPULAR, EN OÑA.– La Asociación «El Comillo» organizó esta muestra en la que se presentó Alejandro, acompañado de Paloma a la guitarra. Varias actuaciones espontáneas pusieron fin a las fiestas.

MONTEJO

PROCESION, EN LA VID DE BUREBA.– Entre los actos de las animadas fiestas no faltó la tradicional procesión con las imágenes de «Ntra. Señora de la Antigua y San Mamés», sus patronos. La peña «Los Bartolos» hizo el resto.

MONTEJO

DISFRACES, EN LOS BARRIOS DE BUREBA.– La vistosidad de los disfraces animó la fría noche y el ambiente festivo se adueñó de la plaza. Las sopas de ajo y la «guerra de harina, agua y cerveza» cerraron la jornada.

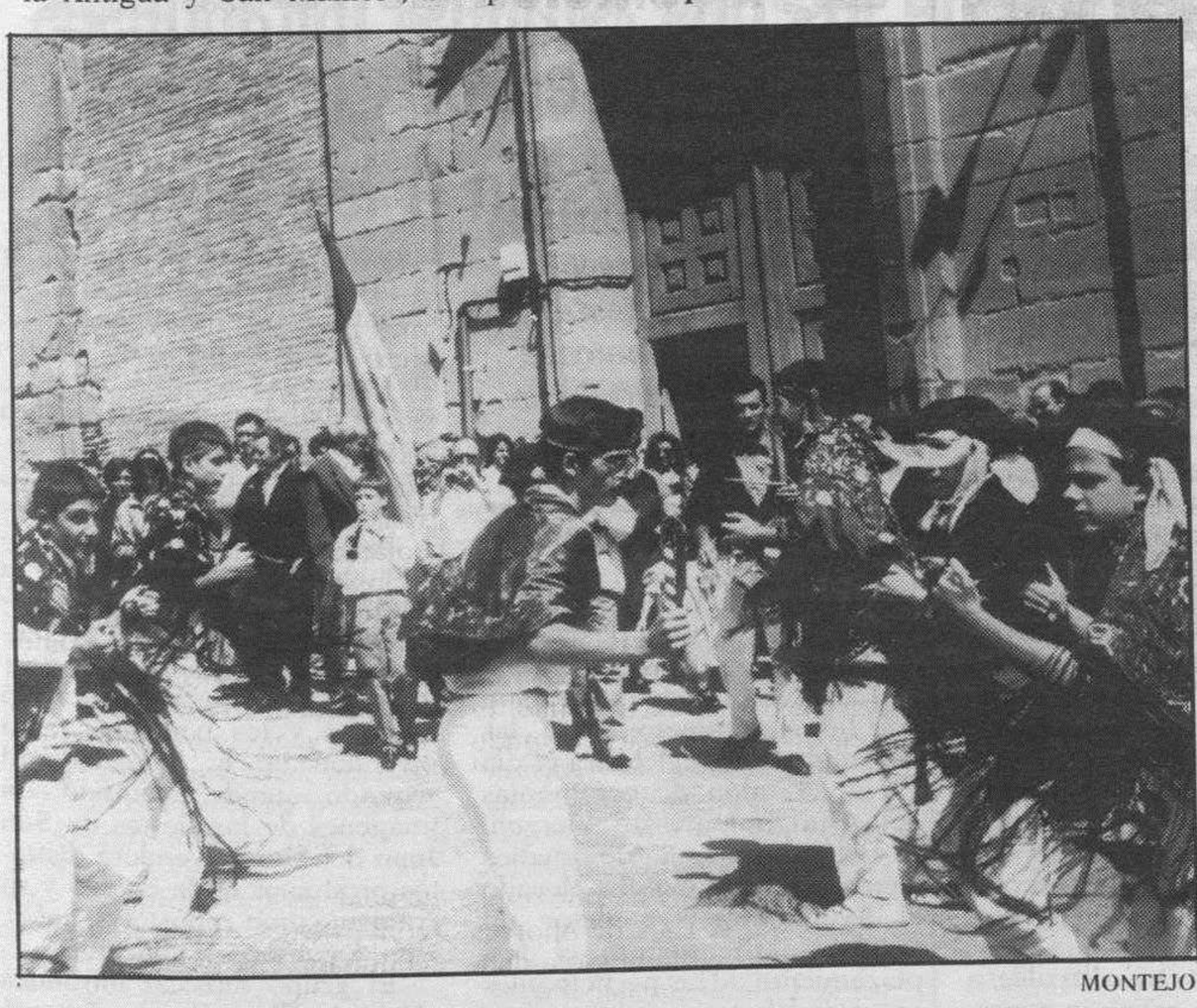

MONTEJO

MUSICA CASTELLANA, EN PANCORBO.– Al igual que en otras muchas localidades no faltó la música castellana. Los chiringuitos, las vaquillas y la carroza del popular «Tiritos», fueron las principales atracciones de fiestas.

MONTEJO

INAUGURACION DEL FRONTON, EN FUENTEBUREBA.– Con un festival de pelota a mano se inauguró el frontón de la localidad. Pelotaris riojanos hicieron disfrutar a las cerca de 500 personas, que se congregaron en un día tan señalado.

M.C.D. 2018

El Ayuntamiento recibirá cinco millones para financiar el Plan de Desarrollo Gitano

Junta y Asuntos Sociales colaboran en este programa

La Asociación de Promoción Gitana también participa

LORENZO MATIAS

Las distintas administraciones participan en el desarrollo del «Plan de Desarrollo Gitano».

❑ **MIRANDA**/J.B.-La Corporación mirandesa recibirá una subvención del Ministerio de Asuntos Sociales dirigida a la realización y a la puesta en marcha de distintos proyectos de intervención integral para la asistencia, prevención de la marginación e inserción social del pueblo gitano. En este sentido, el Ayuntamiento mirandés obtendrá cinco millones de pesetas para el desarrollo de las actividades comprendidas en el «Plan de Desarrollo Gitano» de la Comunidad Autónoma, procedentes de las administraciones central y regional.

Este programa de actuación está cofinanciado entre el Ministerio de Asuntos Sociales, que aporta tres millones de pesetas, y la Junta de Castilla y León, que concede dos millones más, según ha confirmado a este diario María Luisa Puente, directora de la Oficina Territorial de Asuntos Sociales en Valladolid, quien señala que en la capital burgalesa se desarrollarán otros dos programas de actuación de las mismas características. La Corporación local, por su parte, también participa en la financiación de este programa de integración social.

Este plan, que cuenta además de Miranda con la colaboración de los Ayuntamientos de Avila, Guardo (Palencia), Salamanca, Segovia, Valladolid y Peñafiel, pretende llevar a la práctica un conjunto de actividades de integración, en el que la Corporación mirandesa ya ha colaborado en los últimos años.

Según la responsable de la Oficina Territorial de Asuntos Sociales, la Administración central aporta en la comunidad 46.600.000 pesetas para la realización del mencionado Plan de Desarrollo Gitano, mientras que la Junta de Castilla y León aporta otros 45 millones de pesetas más para la realización de distintas actividades.

COLABORACION

El Ayuntamiento de Miranda de Ebro, que ha aprobado un programa de actuación en esta materia, lleva varios años presentando programas de actuación para recibir las subvenciones que convoca la Junta de Castilla y León, y que luego materializa con la colaboración de la Asociación de Promoción Gitana de Miranda.

Por otra parte, la Concejalía de Bienestar Social de la Corporación mirandesa trabaja en colaboración con esta asociación gitana para la puesta en marcha de un programa de tratamiento de toxicómanos, que inicialmente contará con la participación de monitores de raza gitana; ellos se encargarán de llevar a la práctica este programa de actuación cotra las toxicomanías que todavía es un proyecto, como ya informó recientemente este periódico.

BREVES

Detenido por robo en un establecimiento comercial

❑ **MIRANDA.**-La Policía Local de Miranda ha detenido a un hombre que responde a las iniciales F.J.J., por robo en un establecimiento comercial de la ciudad, que ha sido puesto a disposición judicial. De la misma forma, agentes de este Cuerpo policial han detenido a los jóvenes que responden a las iniciales C.J.A., F.S.M. y P.J.C., de la capital alavesa, por sustraer dos botellas de licor de un supermercado de la ciudad.

Por otra parte, durante los últimos días se han registrado en el casco urbano de la ciudad dos accidentes de tráfico, que se han saldado con distintos daños materiales, sin que se registrasen daños personales. Además, agentes de este Cuerpo extinguieron un fuego registrado en una caseta ubicada en la carretera de Logroño.

El Orfeón Mirandés actúa el sábado en Altable

❑ **MIRANDA.**-El Orfeón Mirandés «José de Valdivielso» actuará el próximo sábado, 4 de septiembre, en la misa solemne que se celebrará en Altable, donde también interpretará un concierto, cuya organización está a cargo de la Diputación provincial de Burgos y que cuenta también con la colaboración del Ayuntamiento de la localidad. Al día siguiente, el Orfeón Mirandés actuará en San Juan del Monte en los actos conmemorativos del undécimo aniversario del levantamiento del monumento a San Juan «El Ermitaño».

El Comité Internacionalista convoca una cena dirigida a recaudar fondos para Cuba

❑ **MIRANDA.**-El Comité de Solidaridad Internacionalista de Miranda organiza el próximo viernes una cena solidaria de apoyo al pueblo cubano, cuya recaudación se destinará a la compra de antibióticos, antiasmáticos, y complejos vitamínicos para la población cubana. Los fondos que se consigan con esta actividad se destinarán, junto a los ya recaudados en la campaña «Cuba, solidaridad urgente», a cubrir las necesidades básicas de los cubanos.

El precio fijado por la organización para esta cena es de 750 pesetas, más un bono de apoyo por la misma cantidad. El menú que compondrá esta cena lo conforma marmita, carne guisada, pan, vino y café; este acto comenzará a partir de las diez de la noche en la «Herriko Taberna», en el Casco Viejo mirandés.

Por otra parte, el Comité de Solidaridad Internacionalista con Cuba informa que ha abierto una cuenta corriente en la Caja de Ahorros Municipal de Burgos, para que aquellos mirandeses que lo deseen puedan realizar sus donativos dirigidos a cubrir las necesidades de los cubanos; esta cuenta abierta tiene el número 30 2000 7055.

CAMPAÑA DE AGRESION

Además, este Comité de Solidaridad realiza de forma paralela una campaña de denuncia sobre «la agresión transformada en un bloqueo económico a la isla de Cuba», según manifiesta este colectivo en un comunicado hecho público.

Según denuncia este comité de apoyo a Cuba, el Gobierno de Estados Unidos de América realiza también una campaña de amenazas a terceros países para que éstos no comercien tampoco con Cuba.

Hoy parte hacia Vierzon el material para la instalación de los dos «stands» mirandeses

La «Dolphin Blues Band» y «Jacinto Sarmiento» actúan en la feria gala

Habrá presencia empresarial local

❑ **MIRANDA.**-Un furgón municipal parte hoy desde Miranda con destino al municipio galo de Vierzon para proceder a la instalación de los dos «stands» que garantizarán la presencia institucional de la ciudad en la 48 edición de la Feria Exposición Nacional que se celebra entre los días 4 y 12 de septiembre. En este vehículo viaja el material y el equipo necesario para la instalación de los mencionados «stands».

Esta feria, donde se conmemora la liberación de Vierzon de la ocupación nazi, contará con la asistencia de una delegación oficial mirandesa que estará encabezada por el alcalde de la ciudad, Julián Simón Romanillos, y que contará también con concejales de los distintos grupos políticos y representantes del ámbito empresarial mirandés.

Según fuentes municipales, a esta delegación asistirán representantes de la Federación de Asociaciones Empresariales (FAE) de Miranda, la Cámara de Comercio e Industria, la Asociación Comarcal de Empresarios de Comercio, directivos municipales y una delegación del servicio de Bomberos.

La ceremonia de ratificación del hermanamiento entre las dos ciudades se celebrará el día 12 en el salón de ceremonias del Ayuntamiento de Vierzon.

Este despliegue de medios técnicos y humanos ha llevado al Ayuntamiento a fletar un autobús para asegurar el desplazamiento de los participantes en esta delegación, que cuenta con la presencia de los miembros del conjunto de danzas «Jacinto Sarmiento», que actuarán en la inauguración de la feria.

La consideración de «invitada de honor» de la ciudad en los actos de esta feria de muestras francesa ha llevado al Ayuntamiento a reforzar y consolidar la presencia institucional de la ciudad en este municipio galo.

De esta forma, uno de los dos «stands» de esta muestra recoge información general a través de ocho paneles descriptivos de la población, historia, folclore, naturaleza y economía.

Según informa el Ayuntamiento, un empleado de la Cámara de Comercio de Miranda acompañará a los representantes municipales para ofrecer información específica sobre la empresa y los beneficios a la inversión en la localidad. El segundo «stand», decorado con imágenes de las fiestas de San Juan del Monte, venderá distintos productos de la ciudad y su entorno como repostería, cafés, vino, legumbres y verduras.

El grupo musical mirandés «Dolphin Blues Band» ofrecerá un concierto durante la jornada de clausura de la feria, el mismo día 12, mientras que el día 13 está previsto el regreso de la expedición mirandesa.

M.C.D. 2018

Un gran incendio destruye un almacén de maderas en el centro de Valladolid

El siniestro obligó a los bomberos a desalojar cinco edificios colindantes

EFE

El incendio afectó al enorme sótano de un almacén de maderas, lo que complicó su extinción.

❑ **VALLADOLID**/EFE.- Un incendio de grandes proporciones se declaró en la madrugada de ayer en un almacén de maderas y otros materiales de construcción ubicado en pleno centro de Valladolid.

La magnitud del siniestro obligó a los bomberos, que escucharon la voz de alarma a las 4,36 horas, a desalojar cinco inmuebles de viviendas colindantes al lugar del incendio. Por fortuna no hubo que lamentar daños personales. En el lugar del siniestro existe una gran superficie de almacenamiento, la mayor parte de ella en un sótano de grandes dimensiones.

El sargento de guardia del servicio de bomberos, Vitaliano Calleja, dijo a Efe que la mayor parte de la estructura del edificio se ha visto «seriamente afectada y corre peligro de derrumbamiento».

El fuego, cuyas causas se desconocen por el momento, provocó una intensa humareda que se alzaba por encima de los edificios colindantes a la empresa afectada, denominada «Siro García e Hijos».

La calle Alonso Pesquera, lugar del fuego, tuvo que ser cortada a la circulación rodada, al igual que otras vías urbanas próximas al lugar que cuentan con gran tráfico.

En la extinción del siniestro intervinieron cuatro vehículos de bomberos (tres autotanques y una autoescala) con sus correspondientes dotaciones humanas, un camión para traslado de material y efectivos de la Policía Municipal, Cuerpo Nacional de Policía, Cruz Roja y Protección Civil.

Hacia las nueve de la mañana se produjo el relevo de personal, que aún no tenía totalmente controlados los focos que se iban produciendo en los sótanos del almacén a causa de la concentración de humo y las altas temperaturas.

FUEGO EN EL BIERZO

Un incendio de grandes dimensiones destruyó 400 hectáreas de foresta en los montes del suroeste de la comarca leonesa del Bierzo, en los municipios de Oencia y Barjas. El fuego había avanzado sin control durante más de veinticuatro horas hasta que pudo ser sofocado.

En las labores de extinción del incendio, iniciado en la tarde de ayer, participan 4 brigadas antiincendios, los helicópteros de Cueto (León), Tabuyo (León) y de Lugo, además de un vehículo cisterna.

Según fuentes del ICONA, la mayor parte del monte arrasado, perteneciente a las pedanías de Oencia, Villarubín, Las Vegas y Corrales, estaba compuesto por monte bajo y matorral.

En la comarca del Bierzo se registró, entre el 19 y el 21 del presente mes, el incendio de mayores dimensiones en Castilla y León en lo que va de verano, que destruyó más de 1.500 hectáreas en el municipio de Molinaseca.

El CES propone unir por autovía los grandes centros urbanos de la Comunidad

❑ **VALLADOLID**/ICAL.-El Consejo Económico y Social (CES) de Castilla y León propone en su informe anual unir por autovía los principales núcleos urbanos regionales antes del año 2000. Asimismo plantea dotar de circunvalaciones los mismos centros de población, como se ha comenzado a hacer ya en Palencia, Valladolid o León.

Una segunda petición pretende facilitar las comunicaciones Norte-Sur, entre los núcleos ubicados en las cuencas mineras y las vías de gran capacidad, apartado en el que no se ha producido ningún avance respecto al 92.

El CES reclama también una integración comarcal en toda la Comunidad Autónoma, y recuerda que la Junta no ha contestado a sus «reiteradas» peticiones de información al respecto.

Una cuarta demanda se refiere a lograr que Soria se integre en el resto de la región, y al mismo tiempo aprovechar el eje del Ebro como vía de comunicación que continúe por el Duero.

El Consejo cree necesario dotar de carreteras adecuadas, preferentemente autovías, el trazado conocido como «Ruta de la Plata» y la unión con el Norte de Portugal, demandas a su juicio básicas para el desarrollo económico uniforme de las provincias de la Comunidad.

Una última queja de los miembros del Consejo Económico y Social se refiere al «olvido» de todas las Administraciones de la citada vertebración viaria Este-Oeste y se recuerda, en este sentido, la «indefinición» por parte de las administraciones públicas. El Consejo recomienda, ante la llegada de los Fondos de Cohesión de la Comunidad Europea, que se elaboren cuanto antes los proyectos que pueden ser financiados por esta vía.

Merino insta a que surjan nuevos proyectos al estilo de «Salamanca Emprende»

«Iniciativas de este tipo deberían crearse en las nueve provincias de la región», declaró el consejero de Fomento

❑ **VALLADOLID**/EFE.-El consejero de Fomento, Jesús Merino, declaró ayer en Valladolid que apoyará cualquier iniciativa similar al proyecto «Salamanca Emprende» que surja en la región. Con ello pretende impulsar el empleo y el desarrollo económico,

Merino afirmó, tras una reunión con miembros de «Salamanca Emprende», que prestará todo su apoyo al proyecto salmantino, ya que «por primera vez se trata de unir todos los esfuerzos de una provincia para superar la crisis nacional, regional y provincial en la que estamos inmersos».

«Iniciativas de este tipo -añadió el consejero de Fomentodeberían crearse en las nueve provincias de la Comunidad, lo que significaría que habríamos llegado a un alto grado de consenso social».

OPORTUNIDAD DE CRECIMIENTO

«Salamanca Emprende» tiene como principal objetivo transformar los recursos potenciales de la provincia en oportunidades reales de empleo y crecimiento económico.

El proyecto prevé potenciar las redes tecnológicas de acceso a la información de las Pequeñas y Medianas Empresas.

Además, «Salamanca Emprende» ha elaborado un plan para mejorar las infraestructuras de la provincia con un montante global de unos 7.000 millones de pesetas para equipamientos y mejora de la red viaria, con el que se crearían 3.000 nuevos puestos de trabajo.

En cuanto al área de Medio Ambiente, el grupo salmantino ha ideado un plan de reforestación de 5.000 hectáreas para un período de dos años, así como el saneamiento del río Tormes, y el reciclado de residuos sólidos urbanos.

BREVES

Las críticas de Juan José Lucas

❑ **VALLADOLID**/EFE.-El presidente Juan José Lucas lamentó ayer que el acuerdo de ceder a las comunidades autónomas el 15 por ciento del IRPF se haya tomado «a hurtadillas».

Lucas aseguró que la Junta de Castilla y León no ha sido informada por el Gobierno de detalle alguno de su proyecto y criticó que esta medida de finaciación autonómica haya sido tomada «con el objetivo de buscar apoyo parlamentario a cualquier precio».

El fiscal pide 28 meses de cárcel para un insumiso

❑ **VALLADOLID**/ICAL.-El joven insumiso José Guillermo Alejos será juzgado el próximo 2 de septiembre en Valladolid por su negativa a cumplir el servicio militar obligatorio, en una vista oral en la que el fiscal pedirá una pena de 28 meses y un día de prisión.

Alejos, de 22 años, y natural de Valladolid, se tenía que haber incorporado al servicio militar el 17 de septiembre de 1992 en el cuartel de la capital vallisoletana.

4.200 millones de beneficio para Caja España

❑ **LEON**/EFE.-Caja España obtuvo durante los primeros seis meses del presente año unos beneficios antes de impuestos superiores a los 4.200 millones de pesetas, informó el director general de la entidad, Antonio Huertes.

El balance económico de enero-julio de 1993 de la primera entidad de ahorro de Castilla y León fue aprobado por el Consejo de Administracion, reunido anoche.

Se disfrazan de policías y detienen a una persona

❑ **VALLADOLID**/EFE.- Dos jóvenes de 26 y 29 años se hicieron pasar por policías y detuvieron a un hombre en Valladolid, al que esposaron y trasladaron al centro de la ciudad, informaron fuentes policiales.

Los dos jóvenes, Alejandro R.H. y José Eusebio, fueron detenidos en la capital vallisoletana por presunta detención ilegal el pasado 25 de agosto.

Inicio de la operación retorno de vacaciones

❑ **VALLADOLID**/ICAL.-La Guardia Civil de Tráfico puso en marcha a partir de las 15 horas de ayer hasta las 24 horas de hoy la «Operación retorno» en la que se movilizarán los mil agentes de toda la región.

Tráfico espera el regreso se realice de forma escalonada ya que desde el pasado jueves se ha registrado un incremento considerable de vehículos.

M.C.D. 2018

HUELGA EN LOS JUZGADOS DE PAZ DE LA COMUNIDAD

Hace ahora un año y medio, los secretarios de los juzgados de paz de Burgos y Zamora iniciaron una huelga que amenaza con extenderse a toda la región. Con el traslado a la Fiscalía de las diligencias abiertas contra los «indisciplinados» podrían llegar las primeras condenas

En pie de guerra

«Estamos hartos de hacer el papel de malos sin poder negarnos», declara un portavoz de los interesados

ANTONIO CORBILLON/ICAL
VALLADOLID

LOS juzgados de Paz de Castilla y León -tantos como Ayuntamientos con menos de 7.000 habitantes– no hacen precisamente honor a su nombre. Son los órganos judiciales más cercanos al ciudadano, pero también una de sus mayores asignaturas pendientes. La Ley de diciembre del 88, no sólo no mejoró la vieja normativa, sino que ha puesto en «pie de guerra permanente» a los secretarios de estos municipios, el 90 por ciento del total de la Comunidad.

El escaso peso de los Colegios de Secretarios, y el «mare mágnum» burocrático que ahoga a los más de 2.700 municipios de Castilla y Léon sin órganos judiciales directos, han diluido unas protestas que sólo han llegado a la luz pública gracias a la huelga que mantienen desde el 4 de noviembre del 91 los integrantes de la Asociación Sindical de Funcionarios de Habilitación Nacional (ASFHAN), con gran peso en Burgos, auténtico «brazo armado» que está extendiendo la protesta a toda la región. La queja es la misma para todos: la negativa a simultanear su trabajo administrativo con labores del ámbito judicial.

ANGEL AYALA

En ocasiones los secretarios no hallan una sede para el juzgado.

La huelga iniciada en Burgos se ha extendido a Zamora, aunque el malestar, palpable en toda la región, podría estallar el próximo otoño tras la creación de una Mesa regional que pretende aunar esfuerzos contra lo que consideran injusto.

DUPLICIDAD LABORAL

Cualquier secretario de Ayuntamiento debe atender, además de su labor de asesoramiento municipal, los encargos remitidos por las jueces de primera instancia. Aunque la mayoría son de registro civil -nacimientos y defunciones-, se ven obligados a atender conciliaciones, embargos, cobros de fianzas y otras gestiones «ingratas», en muchos casos, contra sus vecinos. Un trabajo por el que, en el mejor de los casos, reciben remuneraciones inferiores a las 200.000 pesetas anuales.

Al exceso de trabajo se une la falta de medios materiales; en algunos casos se han enfrentado con alcaldes que no quieren ceder parte de la casa consistorial como sede del juzgado de paz.

La situación se ha complicado todavía más después de que el Tribunal Superior de Justicia, que no ha logrado encontrar soluciones a pesar del esfuerzo conciliador de su presidente, José Luis de Pedro, anunciara en junio el traslado a la Fiscalía de las diligencias abiertas contra los «secretarios indisciplinados» por la posible ilegalidad de su huelga. En anteriores ocasiones, las diligencias se habían sobreseido.

EL PAPEL DE MALOS

«Estamos hartos de hacer el papel de malos sin poder negarnos -señaló el portavoz de ASFHAN, Mario Lozano-, ya que nos tienen completamente pillados por una legislación que puede castigarnos tanto si la cumplimos como si no».

Como soluciones, De Pedro ha propuesto a la Sala de Gobierno que no se envíen notificaciones a los juzgados. De esta forma, el problema quedaría reducido a las funciones del registro civil, sólo el 30 por ciento del problema, y las menos conflictivas.

Para el presidente del Tribunal Superior, que se lleva las manos a la cabeza cada vez que le mencionan el asunto, «es muy difícil solucionar algo que padecemos desde hace 30 años ya que depende no sólo de la interpretación de las leyes sino de grande dosis de buena voluntad por parte de todos».

Un problema «enquistado» de difícil solución

❑ La «atomización» rural de algunas comunidades autónomas llevó al Ministerio de Justicia a crear en octubre del 91 las Agrupaciones de Secretarías de Juzgados de Paz. En la actualidad 72 agrupaciones aglutinan a más de mil pueblos y 600.000 habitantes de Castilla y León. Dos años después de su creación, quedan graves problemas por solucionar.

Las dimensiones de la región obligan a que cada agrupación integre a un número demasiado elevado de municipios -a veces hasta dos docenas-, atendiendo a criterios de cercanía y pertenencia al mismo partido judicial.

La sede del juzgado queda establecida en el más importante. «Todo esto no ha impedido que nos pasemos el día viajando, ya que entre unos pueblos y otros hay distancias de hasta 100 kilómetros» señaló el presidente de la Mesa regional de secretarios, Bernardo Negueruela.

Curiosamente, el Ministerio de Justicia creó estas agrupaciones utilizando un estudio de la Federación Castellano-Leonesa de Municipios y Provincias y los propios Colegios de Secretarios. Sin embargo, lo que no tuvo en cuenta son las dotaciones humanas y materiales que siguen siendo «paupérrimas».

Mientras un juez de paz cobrará este año entre 122.000 y 377.000 pesetas anuales en función del número de vecinos de su Ayuntamiento, los secretarios mejor pagados no sobrepasarán las 197.000. «Ellos viven plácidamente y, en muchos casos su bajísimo nivel cultural les impide cumplir su labor y nosotros no damos abasto», señaló Lozano.

Para el gerente territorial de Valladolid, Carmelo Irigoyen, «la solución no llegará hasta que no se profesionalice este servicio». Algo impensable si se valora que el Ministerio de Justicia ha descartado de momento la constitución de nuevas agrupaciones tras el recorte en los presupuestos.

Parece claro que los juzgados de paz no son la primera prioridad del Gobierno, a pesar de tener la problemática más antigua y «enquistada», la que afecta a los órganos judiciales más cercanos al ciudadano.

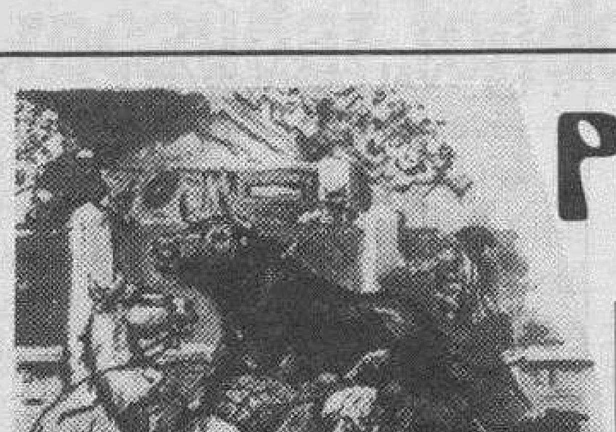

PLAZA de TOROS PALENCIA

Empresa: MARTINEZ FLAMARIQUE, S. A.

DIAS 1, 2, 3, 4 Y 5 DE SEPTIEMBRE 1993 - SEIS TARDE

FERIA Y FIESTAS DE SAN ANTOLIN, se celebrarán, si el tiempo no lo impide, con permiso de la Autoridad y bajo su presidencia.

4 CORRIDAS DE TOROS DE ABONO Y 1 ESPECTACULO COMICO-TAURINO (fuera de abono)

MIERCOLES, 1 (FUERA DE ABONO)
ESPECTACULO COMICO-TAURINO-MUSICAL
«TORONTO»
Y SUS ENANITOS FORCADOS (ver programas aparte)

VIERNES, 3 • CORRIDA DE TOROS
6 SOBERBIOS TOROS D. Victorino Martín de MORALEJA (Cáceres), para los ESPADAS
José Miguel Arroyo «JOSELITO» Y CESAR RINCON
EN UN SENSACIONAL MANO A MANO
Sobresaliente: MANOLO GOMEZ

DOMINGO, 5 • CORRIDA DE TOROS
7 BONITOS TOROS «Branco Nuncio» de PORTUGAL, UNO para en caballero REJONEADOR
GINES CARTAGENA
y los SEIS restantes, para los matadores ESPADAS
DAVID LUGUILLANO - MANOLO SANCHEZ - ROBERTO ANTOLIN

JUEVES, 2 • CORRIDA DE TOROS
6 SOBERBIOS TOROS «EL TORREON» de SANTA CRUZ DE LA SIERRA (Cáceres), para los ESPADAS
Juan A. Ruiz «ESPARTACO»
CESAR RINCON
MANOLO SANCHEZ

SABADO, 4 • CORRIDA DE TOROS
6 HERMOSOS TOROS D. Miguel Báez Litri de VILLARRASA (Huelva), para los ESPADAS
Miguel Báez «LITRI»
JESULIN DE UBRIQUE
Manuel Díaz «EL CORDOBES»

VENTA DE LOCALIDADES: Antiguos Abonados: Días 24 y 25 de agosto • Nuevos Abonados: Días 26 y 27 de agosto • Localidades Sueltas: A partir del día 29 de agosto. TAQUILLAS: Plaza de Toros en horario de DIEZ a DOS y de CINCO a OCHO. RESERVA DE LOCALIDADES: Sr. Robles. Teléf. (988) 74 45 71.
NOTA: Este año se renovarán los antiguos carnets de abonado. Todo abono que no sea retirado se anulará.
LOS ABONADOS SE BENEFICIARAN DE UN 10% DE DESCUENTO
Las puertas de la Plaza se abrirán UNA hora antes.–Se observará con todo rigor cuanto preceptúa el Reglamento Taurino aprobado por Real Decreto del 28 de febrero de 1992.

Junta de Castilla y León
Consejería de Cultura y Turismo
Dirección General de Patrimonio y Promoción Cultural

Fondo Social Europeo

CURSO DE FORMACIÓN DE BIBLIOTECARIOS

Sede: Biblioteca Pública de Burgos. Caja de Ahorros y Monte de Piedad del Círculo Católico. Sede Social .

Número de plazas: 20

Inicio: 27 de septiembre

Requisitos de los candidatos: Titulados superiores, mayores de 25 años, con una antigüedad mínima de un año en paro

Solicitudes de inscripción: Se presentarán en el Servicio Territorial de Cultura de Burgos, Plaza de San Juan s/n. 09004 Burgos. Dirigidas a la Directora de la Biblioteca Pública de Burgos, acompañadas del "curriculum" y documentación acreditativa, fotocopia del DNI y de la tarjeta de paro.

Fecha límite de admisión de solicitudes: 10 de septiembre de 1993

M.C.D. 2018

EL ICOSAEDRO

Ella ha vuelto

TOMAS HOYAS

EN realidad, ella siempre vuelve. Puede llamarse Schiffer y aparecer toplesseada en cualquier revista o semanario de segunda. Puede llamarse Alborch y suscitar pasiones desatadas allá donde se jubila la ilusión y se funcionariza el sistema. Acaso se llame Stone y tenga la línea de los labios obtusa y fría. O incluso piénsese en tonadillera romanceada al albur de algún taurómata consagrado y cañí.

Ella es un pronombre despacioso y lento que siendo polisémico -vamos, teniendo varios significados- se suele resumir en una historia concreta y en varios conceptos tópicos. La historia concreta vive en casa y no se llama Maruja de milagro. Los conceptos ya hemos dicho que son tópicos, y por ello, inexplicables por evidentes.

En el fondo, ocurre que sigue funcionando eternamente la líbido de Freud y el australopitecus de Darwin. Ella es siempre un referente de pasiones y frustraciones, del deseo insatisfecho o rutinario, de la ansiedad veraniega y procaz, de la tímida depresión de los otoños de las almas.

En ese disculpable afán de posesiones ficticias, las protuberancias de miss Claudia nos la hacen cercana y amable, algo así como aquella sensación que producía entrever por las rendijas el baño vespertino de la prima del pueblo: cejijunta y todo. Los revoloteos parlamentarios de doña Carmen -impasible el ademán, melena a todos los vientos- nos van dejando un barniz de cultura que no pudo conseguir ningún fascículo. El dardo ciego que traspasa a Rocío nos ratifica en la España intrasferible y frascuelera.

En fin, que lo dicho, que ella siempre vuelve. Y resulta, por supuesto, un referente más válido, un índice social más ilustrativo que las encuestas telefónicas o los sondeos callejeros. Hágase la prueba ciudadana y compruébese si nos afectan más las tetas de Pujol que el ultimátum de Claudia Schiffer, el cruzar de piernas de Aznar que las críticas de Sharon Stone al programa de gobierno socialeta.

Es decir, el resultado siempre tiende a tetas, que no al infinito: Claudia Schiffer, Marta Sánchez, Amparo Larrañaga, Leticia Sabater, Catherine Fulop, Arancha del Sol, Kim Bassinger, Demi Moore, Carmen Russo, Loreto Valverde, María Abradelo, Icíar Bollaín, Julia Roberts, Beatriz Rico, Geena Davis... y una larga lista de líderes sindicales perfectamente conocidos por todos los trabajadores de este país -incluida Andorra-.

Mientras, seguiremos pensando que las encuestas de los preclaros institutos de opinión: con universo, ámbito, muestra y selección aleatoria con sistema corrector de sexo y edad, nos proporcionan resultados fiables acerca de las preocupaciones, inquietudes y obsesiones de los españoles comunitarios, que son, a saber y en este orden: el IPC, el estado de las autonomías, la crisis económica, el paro juvenil, la droga, etcétera. Fruslerías.

> Aquí, hasta que no se le quiten las bragas al paro no nos parecerá tan preocupante

Aquí, hasta que no se le quiten las bragas al paro no nos parecerá tan preocupante. El día que le arranquemos el sostén -vulgo sujetador- a Hacienda seremos todos. En el momento en que le arrebatemos el liguero a la crisis un orgasmo económico y jubiloso recorrerá cuerpos sandungueros y almas cándidas. Por lo que yo propongo atribuir a cualquier problema un buen par de tetas, que ya verás cómo nos va a ir. Dabúten.

Ella siempre vuelve, y de la misma manera; y no es que sea un problema, que para cuatro días que vamos a vivir. El verdadero problema es que para que se conciencie el personal hay que ir siempre con las tetas por delante, sean culturales-Carmen, cinematográficas-Bassinger, musicales-Jurado o culebronas-Fulop. Y no es así. Que a ver cuando entendemos que el sistema ni está en las éstas ni por debajo. Sino bastante más arriba.

PULSO ECONOMICO

El 15% y el modelo autonómico

PRIMO GONZALEZ ORTIZ

LA cesión del 15 por ciento del IRPF a las Comunidades Autónomas ha desatado, ahora que parece ser ya un hecho más o menos inmediato, un aluvión de reacciones políticas que pueden poner sobre la mesa todo un debate más amplio sobre la configuración del modelo del Estado de las Autonomías. El modelo nunca ha gozado de plenitud de simpatías no ya por razones políticas sino por motivos económicos y fiscales. El Gobierno de Madrid ha tratado de buscar delicados equilibrios que trataran de contentar a unos y a otros, pero siempre ha dejado por el camino un reguero de disconformes.

El reparto del dinero público ha tratado de preservar siempre un cierto respeto a dos principios, el de reconocer un cierto nivel de servicios y de necesidades colectivas a cada Autonomía y el de la solidaridad entre las diversas Comunidades Autónomas. Está claro que si hay una cesión del 15 por ciento de la recaudación del IRPF a las Comunidades Autónomas, el modelo existente se rompe en favor de las Autonomías que tienen más población y más Renta. Y, por tanto, el dinero a distribuir mediante los mecanismos de solidaridad interregional se ve reducido en alguna medida.

Quizás se han exagerado bastante los efectos de esta medida, ya que un 15 por ciento del IRPF constituye un importe muy modesto como para poner en tela de juicio los fondos de compensación ya existentes y, por tanto, como para alterar sustancialmente los mecanismos de solidaridad. De la misma forma que la solidaridad está razonablemente bien asegurada mediante el actual sistema de reparto de los fondos públicos, no lo está tanto la otra filosofía necesaria en este tipo de sistemas, que es la de incentivar y premiar a quienes tienen una mayor capacidad productiva y unas mayores aspiraciones, desde luego legítimas, a disponer de unos servicios públicos en consonancia con sus grados de eficacia.

Apostar por una política igualitarista sin contrapeso alguno es tan absurdo como olvidarse de los necesarios mecanismos de compensación y de solidaridad hacia las zonas del Estado español que tienen menores oportunidades de creación de riqueza y de bienestar. Ese equilibrio es muy difícil de lograr y, en todo caso, es siempre el fruto de decisiones políticas. Las quejas que se han levantado contra la cesión del 15 por ciento del IRPF tienen, además, un valor en cierta medida testimonial, no tanto por lo que signifique el 15 por ciento en sí mismo sino porque puede suponer la apertura de un nuevo modelo, al que se le podrían unir en el futuro porcentajes adicionales de cesión de impuestos. En algunos momentos, esta suspicacia no ha carecido de base cuando algunas Autonomías han presentado la reclamación del 15 por ciento solamente como un primer paso para mayores porcentajes en el futuro.

> Las dos posiciones extremas en este asunto son Cataluña y Extremadura y no por casualidad.

Las dos posiciones extremas en este asunto son Cataluña y Extremadura y no por casualidad. Madrid estaría en el grupo de las primeras, aunque al no existir un nacionalismo madrileño, la Autonomía de Madrid ha sido políticamente menos beligerante en el asunto, aunque no por ello tenga menos intereses. Está claro que Madrid sería una de las Autonomías más beneficiadas por una medida de este tipo ya que en Madrid se recauda la mayor cifra de IRPF y, por tanto, dejar en manos del Gobierno autónomo esos recursos implicaría mejorar sus ingresos en detrimento del resto de las Autonomías que son receptoras netas de recursos presupuestarios y que se nutren de la solidaridad del resto. Lo del 15 por ciento es, en todo caso, una corrección importante del modelo de financiación autonómica que requiere un replanteamiento global del sistema de financiación de las Autonomías, un debate que ha quedado inevitablemente abierto.

Cazar cascos azules

LUIS NADALES

EN los tiempos del Mariscal Tito, cuando Yugoslavia todavía no era una entelequia, uno de los negocios del país fueron las cacerías, con la diferencia de que no se iba allí a cazar ciervos o inocentes y rápidas perdices, sino osos, precisamente en las montañas de Bosnia. Tito tenía fama de gran cazador, y el español más famoso que pasó por aquellos montes balcánicos fue Manuel Fraga, que en su afición por la caza no se detuvo ni tan siquiera ante el «posterior» de Carmencita Franco, a la cual hubo que sacar uno a uno –lo hizo su médico, Vicente Gil– los perdigones que le había regalado el todavía flamante ministro de Información y Turismo. Otro gran paraíso para cazadores era la Rumanía de Ceaucescu, aquel dictador que era tan amigo de la Pasionaria y de Santiago Carrillo, y que acabó siendo el cazador cazado.

Ahora se anuncia en la ex-Yugoslavia un nuevo sistema de cacerías, y ya lo ha definido un cierto Vojislav Seselj, que al parecer es en Belgrado el dirigente de los ultranacionalistas serbios. Como en círculos de las Naciones Unidas y de Washington se anunciaban posibles represalias con ataques aéreos, este Vojislav Seselj ha pronunciado una frase que puede llegar a ser célebre:

–No derribaremos muchos aviones de la ONU, pero los cascos azules no se nos escaparán.

Ante la modernísima aviación de los americanos, la fuerza aérea de Belgrado tiene muy pocas posibilidades, pero la cacería de cascos azules, uno a uno o por grupos, puede ser un hecho. La experiencia ya comenzó hace semanas cuando fue bombardeado un campamento español –en este caso al parecer por los croatas– y tuvimos en esta acción un muerto y diez heridos. ¿Qué podría hacer un regimiento reforzado español, sin protección aérea, ante un ataque organizado de los serbios? Es de suponer que defenderse con heroismo, pero sin muchas esperanzas de victoria. Un sólo batallón, aunque reforzado, no puede hacer gran cosa ante un Ejército. Sobre todo cuando la defensa no son los sólidos muros del Alcázar, sino unos cuantos sacos terreros.

Es de esperar que no se llegue a tanto, y que no progrese como hasta ahora la conducta salvaje de los serbios, para los cuales parece ser igual matar a soldados de la «UNPROFOR», o fuerzas de la ONU, que a campesinos croatas o a mujeres y niños de Bosnia. Desde que el Canciller Kohl respaldó la independencia de Croacia y el presidente Mitterrand la de los serbios, sus aliados en dos guerras, la crisis de Yugoslavia no tuvo remedio. Ahora y si los americanos bombardean con su aviación, la respuesta serbia sería cazar cascos azules como Fraga a los osos, en pasados tiempos. Con gran ventaja, porque osos ya quedan pocos, y soldados de la ONU hay muchos, son un blanco fácil.

Hasta ahora el ingenio humano había inventado las cacerías de tigres, de leones, de elefantes y hasta de cocodrilos, pero cazar a soldados al servicio de las Naciones Unidas será un deporte nuevo. En este ocaso del siglo XX cazar a hombres tiene un bajo precio.

M.C.D. 2018

BURGOS POR SU UNIVERSIDAD

Las promesas del señor Laborda

POR AMIGOS DE LA UNIVERSIDAD
SU JUNTA RECTORA

DESDE el 29 de abril de 1993, Amigos de la Universidad ha guardado silencio, primero por los períodos electorales, para que nadie confunda nuestra lucha universitaria con opciones políticas personales, después por el cambio de Gobierno que nos dejó sin interlocutores políticos, más adelante por el período vacacional en el que a nivel oficial nadie pega ni golpe y es ahora cuando ya vislumbramos el mes de septiembre, cuando Amigos de la Universidad vuelve a la carga y espera que se le escuche.

Nuestras primeras palabras queremos dedicarlas a la directora general de Enseñanza Universitaria, doña Ana Crespo, quien en respuesta a nuestra carta de abril de 1993, en la que abogábamos por la no supresión de las enseñanzas de Geografía e Historia y Químicas, nos comunicó que por parte del Gobierno se está de acuerdo con el mantenimiento, en la Memoria unida al proyecto de creación de la Universidad de Burgos que se está tramitando, de las enseñanzas de Químicas, si bien orientadas a Ciencia y Tecnología de los Alimentos. Del resto de nuestra petición, nada.

Queremos agradecer este gesto de la señora Crespo.

El señor Rubalcaba y el secretario de Estado para la Universidad a quienes también nos dirigimos, silencio absoluto.

En la prensa del día 14 de julio, apareció finalmente tras laborioso parto, la composición del nuevo Gobierno y para sorpresa de todos, cesa el señor Rubalcaba, perfecto conocedor del Ministerio de Educación y Ciencia y gran esperanza de los burgaleses y se nombra a don Gustavo Suárez Partierra, asturiano, licenciado en Derecho, que desde 1990 ejerce como secretario de Estado de Administración Militar. Confiemos en que nuestros políticos le pongan al corriente de nuestros temas universitarios.

Y hablando de políticos, queremos recordar las palabras del señor Laborda.

El señor Laborda, a quien felicitamos por repetir candidatura al Senado y a su presidencia, se manifestaba en Diario 16 del 15 de abril de 1993, y aseguraba «que la Universidad de Burgos quedaría legalmente constituida el próximo curso 1993-1994 si el PSOE volvía a gobernar y que el proyecto de Ley para la creación de la Universidad, se aprobaría en las Cortes entre octubre y noviembre y en el transcurso de 1994, quedaría constituida, inicialmente dependiendo aún de la Universidad de Valladolid, pero independizándose antes de finalizar el año. La tramitación será, según manifiesta el presidente del Senado, por vía de urgencia.

Todos los políticos que pasaron por aquí en la etapa preelectoral prometieron la Universidad para Burgos, incluidos el señor Solchaga, quien manifestó ese compromiso del Ministerio de Hacienda y el señor Corcuera a quien felicitamos por su doble condición de diputado por Burgos y ministro del Interior, y quien también se manifestó en ese sentido.

Hay pues personalidades suficientes, a las que añadimos a los señores Solana y Rubalcaba, hoy ministros del Gobierno, para que el señor Laborda consiga del ministro de Educación y Ciencia, señor Suárez Partierra, para que por vía de urgencia tramite el proyecto de Ley de la Universidad de Burgos y consiga que las Cortes lo aprueban en los meses de octubre y noviembre.

No queremos pensar en una segunda edición del aplazamiento de los plazos, con lo que se pretendía justificar aplazamientos injustificables y ofensivos, que tanto perjuicio hicieron a Burgos.

Y hablando de perjuicios, queremos señalar el daño inmenso que el título octavo de nuestra Constitución aprobada el 31 de octubre de 1978, está haciendo a las distintas regiones españolas no consideradas históricas, o que no hayan asumido hechos competenciales similares a aquellas y entre las que desgraciadamente se encuentra nuestra región.

Y ahí va un ejemplo.

En el Consejo de Universidades del día 15 de abril pasado, se aprobaban las Universidades de Burgos, Almería y Jaén.

Nuestra Universidad, al no tener nuestra Junta competencias en materia de enseñanza universitaria, dependía de la Administración Central –Ministerio de Educación y Ciencia, Gobierno y Parlamento–, mientras que Almería y Jaén tenían la dependencia de su propia comunidad andaluza.

Burgos sigue clamando para que el nuevo ministro señor Suárez Partierra retome el tema de nuestra Universidad, pero Jaén y Almería y para sorpresa nuestra también Huelva, por respectivas Leyes de fecha 1 de julio publicadas en el B.O.E. de 25 de agosto del actual, ya tienen Universidad.

¿De verdad creen ustedes que según el capítulo VIII de nuestra Constitución todos los españoles tienen los mismos derechos en cualquier parte del territorio español?

Resumiendo, señor Laborda, no olvide sus promesas porque los burgaleses no las olvidamos y reclamamos en los plazos por usted señalados nuestra Universidad.

CARTAS AL DIARIO

Todas las cartas deben llegar escritas a máquina, con la identificación completa y comprobable, y fotocopia del D.N.I. Puede figurar con seudónimos o iniciales cuando así lo considere la dirección. La extensión nunca podrá pasar de un folio. Diario de Burgos no se responsabilizade los contenidos de las cartas ni necesariamente los asume.

Sobre el análisis de la realidad

❑ Hablo de una experiencia repetida una y otra vez en una casa de espiritualidad durante estos últimos meses.

Mientras escribo estas líneas, más de setenta personas están cerca de mí en silencio, en relajación, pensando, orando, expresando sus sentimientos a partir de frases cortas del Evangelio. Hay largos espacios de silencio. Abundan los jóvenes.

Hace pocos días en un retiro-convivencia empecé analizando el papel de la mujer en la Iglesia. Me interrumpieron para decirme que no querían dedicar el tiempo de retiro, de oración, a realizar análisis, ni reuniones grupales: «Háblenos de Jesús».

En Semana Santa, tres sacerdotes dominicos dirigíamos cada uno ejercicios espirituales a tres grupos distintos. Conversando entre nosotros coincidimos en que los tres grupos habían manifestado el deseo de no hacer reuniones grupales, análisis de la realidad y dinámicas.

«No nos interesa la teoría: queremos soluciones para los hombres de hoy. Las preguntas ya las conocemos. Queremos ideas prácticas, silencio y oración».

Da la impresión de que lo que interesa hoy son las vivencias, los testimonios. Pistas para ver qué podemos aportar como personas, como institución, como Iglesia.

Confieso que estas ideas me han ayudado a tomar tierra.

Cuál es nuestra misión hoy como católicos, como sacerdotes o religiosos.

Parece como si a cada uno de nosotros se nos pidiera la fidelidad a nuestro propio carisma: ser cristiano, matrimonio, profesión-trabajo, consagración religiosa o sacerdocio.

Y esta fidelidad está expresada en dos urgencias:

1-º La alternancia. Hoy nuestros jóvenes, nuestro pueblo quiere mucha alternancia en toda clase de poderes y a todos los niveles. El poder corrompe. Corrompe también en la Iglesia. Que haya alternancia, que haya cambios, que nadie se aferre al poder.

2.º La transparencia. Es una consecuencia de la fidelidad. En la Iglesia, en cada comunidad no hay nada que no pueda ser conocido por todos. «Lo que es de todos, debe ser conocido por todos». Lo contrario son las sectas. El cristianismo, la vida religiosa es todo lo contrario a una secta, busca ser lo más abierto y comunicativo posible, al servicio del Evangelio.

Todos tenemos algo en común: «Anunciar la buena noticia». Y eso es lo que nos piden: «Háblenos de Jesús», «muéstranos a Jesús hoy». Por eso tiene tanta importancia el testimonio de tantas Teresas de Calcuta como hay en los cinco continentes.

Este es nuestro reto: anunciar con el testimonio personal e institucional la buena noticia.

¿Cómo?

Tienen plena actualidad algunas ideas que debemos propagar una y otra vez para ir creando el clima.

Tomando como ejemplo las distintas frecuencias o propagación de las ondas.

1.º Buena noticia a través de lo que podemos llamar alta frecuencia, es decir, utilizando los grandes medios de comunicación: televisión, radio, periódicos. No todos pueden ejercer el ministerio de la predicación en esta frecuencia, pero sí es posible que algunos puedan hacerlo. Si todos los sectores de la sociedad acuden a estos medios ¿por qué nosotros no?

2.º Buena noticia a través de la media frecuencia. Entendemos por «media frecuencia» a evangelización a través de todos los grupos humanos, comunidades, parroquias, asociaciones. A todos debemos de concienciar y llevar la buena noticia de Jesús. Un campo que está en nuestras manos y que, pienso, no aprovechamos debidamente.

3.ª Baja frecuencia, que es el trabajo de evangelización de persona a persona, boca a boca, casa a casa. Es una tarea a la que todos estamos obligados.

Acercarnos al hombre de hoy, llevar esperanza a cada uno de los hermanos. Anunciar a Jesús sin dejar nunca de tener presente todos los problemas de nuestro tiempo: paro, emigrantes, Tercer Mundo. No hay evangelización sin un esfuerzo constante por el desarrollo de los pueblos y la solución de los graves problema de nuestra sociedad.

Guillermo Santomé, O.P.

Espectáculos taurinos en la provincia

❑ Muchos han sido los espectáculos taurinos que en el pasado mes de agosto han tenido lugar en la provincia de Burgos... y por ello deberíamos de felicitarnos los amantes de la mal llamada Fiesta Nacional.

Sin embargo a través de ciertas actitudes que se dan en estos espectáculos, se está haciendo un daño irreparable a la gran cantera de novilleros que tenemos hoy en día. Me explico.

Me parece fenomenal que en la provincia se organicen festivales taurinos en los que actúe José Ignacio Ramos, torero nacido en Modúbar de la Emparedada... pero lo que me parece una desfachatez y una canallada a la cantera de novilleros y a esa joven hornada de matadores de toros jóvenes sin apenas contratos y que atesoran mucho arte en sus muñecas, es que metan en esos festivales a toreros como Pepín Jiménez o Emilio Oliva que son ya veteranos y que por una u otra causa están de vuelta en esto del toro.

Con la fenomenal y brillantísima cantera de novilleros que tenemos –y no me refiero a los punteros, precisamente–, me parece una puñalada trapera y por la espalda que en pueblos como Salas de los Infantes o Belorado... acudan «Figurillas del torero» cuando su puesto lo podían ocupar novilleros y matadores que se intentan abrir hueco y que en Castilla hay «A montones»... claro... a no ser que para la organización de esos festivales se ponga de manifiesto el anti-taurino 33%.

Tampoco me termino de explicar lo que pintaba Gregorio de Jesús en Villadiego ¡¡¡Con la cantidad de toreros que hay en Castilla en su misma situación!!! (Ej.: Rodolfo Pascual, Julio Norte, José Luis Ramos o Luis Miguel Calvo... o es que ¿ya nadie se acuerda de Luis Miguel Calvo?).

Como no todo son hortigas en esto del toreo, a uno le agrada comprobar como en lugares como Briviesca, Lerma o Arauzo de Miel –qué simpática pareja de empresarios y qué coqueta plaza en ese pueblecito – se dan festejos de verdadera promoción donde pueden cuajarse los chavales y forjarse en futuros matadores de toros.

Iñigo Crespo Llanos

¿Dónde están las liebres?

❑ Hace unos días fui a pasear con mi abuelo por los campos de Villarmero. Resulta muy revelador escuchar a los mayores que conocieron el pasado y afrontan el presente, aunque en algunas ocasiones pueda ocurrir que, de lo que ellos disfrutaron, ya no quede nada... Así me sucedió a mí cuando paramos un momento para reconocer el bello paisaje que se divisa desde la «Cuesta del Rey». Mi abuelo, que tantas veces ha pisado aquel terreno, recordaba cómo los galgos perseguían a sus presas, las liebres, por la ladera de la «Cuesta de Santervás»; y yo, casi a la vez, quería revivir la escena y pregunté: «¿Dónde están las liebres?». Mi abuelo, entre la añoranza de otros tiempos y la indiferencia de quien ya lo ha vivido, me contestó: «Ya no queda nada». Ni yo, ni generaciones futuras, tendremos la ocasión de admirar estas persecuciones y, lo que es peor, tampoco conoceremos muchos otros secretos que la Naturaleza nos regala y, sin embargo, destruimos sin saber que también nosotros formamos parte del juego.

Salvador Mirete Castañeda.

M.C.D. 2018

DISCREPANCIAS ANTE LA CESION DEL 15 POR 100 DEL IRPF

ARCHIVO/EFE.

Fue en julio del 92 cuando se registraba este saludo entre R. Ibarra y Jordi Pujol, en Barcelona.

EFE

Enrique Martínez Robles, secretario de Estado de Hacienda.

El Gobierno, preocupado por el cariz que origina la polémica

R. Ibarra pide que González convoque una conferencia de presidentes de CC.AA.

❑ **MADRID**/COLPISA.- El Gobierno se encuentra preocupado por la evolución de la polémica sobre la cesión del 15 por ciento del IRPF a las comunidades autónomas y considera que, con las últimas declaraciones de unos y otros, se ha sacado el tema de contexto. Un portavoz de Moncloa recordó que no tiene sentido que algunos presidentes autonómicos se rasguen las vestiduras ahora, cuando desde que comenzó a negociarse esta cuestión, en el año 1990, siempre se ha condicionado la fórmula de corresponsabilidad fiscal a la neutralidad financiera y al principio de solidaridad interregional.

El presidente de la Junta de Extremadura, Juan Carlos Rodríguez Ibarra, uno de los más firmes opositores a la cesión del 15 por ciento del IRPF a las comunidades autónomas, pidió ayer a Felipe González la convocatoria urgente de una conferencia de presidentes autonómicos para discutir las distintas concepciones que cada uno tiene de la configuración del Estado de las Autonomías «porque uno está ya cansado de escuchar la brillante idea que a cada presidente de Autonomía se le ocurre por la mañana cuando se levanta (Administración Unica, Estado Federal, cesión del 15 por ciento, desaparición de los gobernadores civiles)... ésto es una broma que comienza a ser relativamente peligrosa, porque cada presidente tiene su concepción del Estado de las Autonomías, la dice, la enuncia, pero jamás la explica».

En declaraciones a RNE, Rodríguez Ibarra insistió en la necesidad de que se respete el acuerdo de financiación autonómica firmado en el 92 para 5 años y se mostró dispuesto a recurrir ante los tribunales si no se cumple. «Si a alguien no le gusta, dentro de tres años, deberá plantear el debate y se verá lo que hay que cambiar en esa financiación».

Para Rodríguez Ibarra «lo que no puede ser» es «que porque en enero del 92 a alguno no le gustó no llevarse la mayor parte del pastel, como estaba acostumbrado, ahora plantee que hay que hacer un sistema de financiación nuevo porque a él se le ha ocurrido y antojado». El presidente de Extremadura agrega que el tema en cuestión «es solamente de la propia Cataluña y del propio gobierno catalán» aunque reconoce que apoyado por los socialistas catalanes, por IU y por Colom (ERC), «ése que está diciendo idioteces, estupideces y vulgaridades de que el Norte mantiene al Sur. El Norte es rico porque el Sur es pobre. Que no se le olvide al señor Colom».

Para Rodríguez Ibarra si se admite ahora que se debe compensar a los que pierden con la cesión del 15 por ciento del IRPF «quiere decir que el sistema es bastante injusto, porque hace que unos ganen y otros pierdan». El dirigente extremeño explica que cuando uno gana «esa ganancia la tiene asegurada para siempre» mientras que las CCAA que pierden -«caso de Andalucía, Extremadura, Asturias o Galicia-, esa pérdida la tenemos asegurada en su compensación cada año y cada año habra que negociar qué es lo que perdemos y cómo nos compensan». Para el político socialista debería ser al contrario : «que el sistema se mantuviera tal y como está, que para eso lo hemos firmado para cinco años y, si alguno tiene más necesidad de dinero, se discuta cada año».

Rodríguez Ibarra mostró su escepticismo ante las compensaciones que se acuerden: «los presidentes autonómicos que llevamos ya algunos años en estos temas sabemos que lo de las compensaciones es una cosa muy delicada. Cambia un ministro y el nuevo no quiere saber nada de lo dicho por el anterior. Aduce que no tiene dinero y el señor que ha salido beneficiado por la cesión del 15 por ciento tiene el dinero, no por compensación, sino por ley». «El sistema -concluye- es tremendamente injusto y tremendamente discriminatorio».

Por su parte, Joan Lerma, presidente de la Comunidad Valenciana, discrepó de Rodríguez Ibarra en Antena 3, al afirmar que la fórmula estudiada permite garantizar que continúe la política de solidaridad entre las comunidades autónomas. Para Lerma, las quejas deben plantearse en la reunión del Consejo de Política Fiscal y Financiera a celebrar en los próximos días.

De la misma opinión es el presidente de Madrid, Joaquín Leguina, quien mantuvo en la SER que está de acuerdo con la corresponsabilidad fiscal «porque si el sistema se aplica tal y como conocemos, no tiene por qué perjudicar a nadie». Leguina agregó que durante el primer año, cuando se ceda ese tramo del impuesto, el 15 por ciento, la situación será la misma que antes, y tan sólo habría que discutir la evolución futura del impuesto. Para el presidente madrileño, la oposición de Rodríguez Ibarra «no es insalvable».

Para Juan José Lucas, presidente de Castilla y León, opina que con la cesión del IRPF se prima a las comunidades «conflictivas» y considera que se ha hecho «a espaldas de las comunidades autónomas en la búsqueda desesperada del apoyo parlamentario, y, a espaldas del propio Parlamento».

Según Martínez Robles, «las Autonomías no verán alterada su financiación»

❑ Las Autonomías obtendrán inicialmente la misma financiación que venían percibiendo una vez que se produzca la cesión del 15 % del Impuesto sobre la Renta de las Personas Físicas, ha explicado el secretario de Estado de Hacienda, Enrique Martínez Robles, para quien la modificación cuya introducción prepara es, sobre todo, cualitativa, y persigue que los contribuyentes perciban qué Administración se está financiando con los recursos que aportan, así como incentivar a las Autonomías en su actuación tributaria.

El secretario de Estado de Hacienda inicia este miércoles una ronda de conversaciones con los responsables autonómicos en materias fiscales. En una maratón de apenas tres días se entrevistará, uno tras otro, con los consejeros de las Comunidades de régimen fiscal común, para explicarles la fórmula y tratar de despejar lo que pudieran ser malos entendidos.

Martínez Robles niega que la puesta en marcha del nuevo sistema se haga a instancias de una determinada fuerza política, y mucho más que pueda constituir «el precio» del voto de los nacionalistas catalanes a los Presupuestos Generales del Estado. Recuerda, al respecto, que ampliar la corresponsabilidad fiscal de las Comunidades Autónomas era, precisamente, uno de los contenidos del acuerdo alcanzado en enero de 1992 en el Consejo de Política Fiscal y Financiera. Desde entonces empezaron los trabajos para su instrumentación, interrumpidos el pasado mayo por la convocatoria de elecciones anticipadas y en estas fechas concluídos.

Según el secretario de Estado de Hacienda, la financiación que han venido obteniendo las Autonomías de régimen común mediante el porcentaje de participación en los ingresos del Estado la percibirán, cuando entre en funcionamiento el nuevo mecanismo el 1 de enero próximo, por esta vía y mediante una parte de la recaudación del IRPF, «pero la cantidad total no sufre alteraciones». Es decir, que en los tres ejercicios que faltan de vigencia del acuerdo sobre financiación autonómica 1992-96, los recursos de serán los previstos.

M.C.D. 2018

García Vargas dio posesión al nuevo secretario de Administración Militar

El ministró declaró que la modernización se hará cuando se supere la crisis

ALBERTO MARTIN/EFE

Los ministros de Defensa, Educación y Agricultura asistieron a la toma de posesión de J.Arévalo

❑ **MADRID**/COLPISA.- El ministro de Defensa, Julián García Vargas, presidió ayer en la sede del Departamento el acto de toma de posesión del nuevo secretario de Estado de Administración Militar, Julián Arévalo Arias, que sustituye en el cargo al actual titular de Educación y Ciencia, Gustavo Suárez Pertierra, quien permaneció al frente de esta responsabilidad durante los últimos diez años.

En el acto estuvieron también presentes el propio Pertierra y el ministro de Agricultura, Vicente Albero, departamento ministerial al que el nuevo alto cargo de Defensa ha estado vinculado durante la última década.

García Vargas destacó, en un breve discurso de salutación al nuevo responsable de la Administración militar, que asumía el cargo en «momentos delicados para la situación de la seguridad en el mundo, que sufre una evolución que todavía no ha concluido». El titular de Defensa no olvidó recordar que, a partir de ahora, los países europeos deberán asumir «mayores cuotas de responsabilidad» en materia de defensa y seguridad en este continente, máxime cuando los Estados Unidos han iniciado su retirada de efectivos militares y se vive una «época de crisis que afecta a todos los presupuestos de Defensa».

En cualquier caso, Vargas destacó que las dificultades presupuestarias, que comenzaron a surtir efecto en España antes que en los países de nuestro entorno, «no deben impedir que se desarrolle un trabajo intenso para preparar el futuro de nuestros Ejércitos». Por ello, instó al nuevo secretario de Estado de Administración Militar a preparar y elaborar «todas las reformas necesarias que conducirán a la modernización» de nuestras Fuerzas Armadas, un proyecto que, según recordó Vargas, recobrará un nuevo impulso cuando se supere la crisis económica.

PROYECTOS PENDIENTES

Entre los principales proyectos que se deberán abordar, el ministro destacó la aprobación definitiva de la nueva ley de Plantillas, una nueva legislación sobre movilización y servicio civil, y el desarrollo del nuevo despliegue y organización de los Ejércitos. Vargas también hizo especial hincapié en todas las reformas destinadas a mejorar la formación de la tropa y los militares profesionales de las FAS.

GRATITUD DE JULIAN AREVALO

Tras prometer su cargo, Julián Arévalo pronunció, por su parte, unas palabras de agradecimiento en las que mostró su intención de mantener «un talante de pleno diálogo y colaboración» con las personas e instituciones afectadas por la gestión de su departamento. El nuevo alto cargo de Defensa dedicó asimismo un breve recuerdo a los soldados españoles desplazados en la antigua Yugoslavia, «que actualmente viven una complicada situación», al tiempo que auguró que en un futuro próximo «habrá que hacer justicia y reconocer el temple con que se han comportado en circunstancias muy difíciles».

Julián Arévalo Arias, de 49 años, es economista y pertenece a los Cuerpos Superiores de Inspectores Financieros y Tributarios del Estado y de Administradores Civiles del Estado. Entre 1983 y 1987 ostentó el cargo de presidente del Fondo de Ordenación y Regulación de Producciones y Precios Agrarios (FORPPA), con rango de subsecretario. Desde marzo de 1987 a abril de 1991 fue subsecretario del Ministerio de Agricultura, Pesca y Alimentación y, a partir de esa fecha, fue nombrado presidente de la Empresa Nacional Mercados Centrales de Abastecimiento (MERCASA), puesto que ostentaba.

Borrell inauguró tres tramos de la autovía asturiana de La Plata

❑ **OVIEDO**/EFE.- El ministro de Obras Públicas, José Borrell, inauguró ayer en Asturias tres nuevos tramos de la Autovía de La Plata (Gijón-Sevilla) de 16 kilómetros de longitud en los que se han invertido 23.000 millones de pesetas.

Con estos nuevos tramos, por los que circularán una media diaria de 20.000 vehículos, únicamente quedan por finalizar las obras entre Santullano y Pola de Lena, de 9,7 kilómetros -cuya apertura al tráfico está previsto para noviembre de este año-, para conseguir la conexión de Asturias con la meseta a través de una vía de alta capacidad.

Como parte del I Plan General de Carreteras, los tramos Las Segadas-Baiña y Baiña-Mieres, son integrantes del programa de autovías y el tercero, Otero-Matalablima, está incluido en el programa de Actuaciones de Medio Urbano dentro del tramo El Cueto-Matalablima de la circunvalación de Oviedo.

Las obras en el tramo Las Segadas-Baiña están consideradas como las de mayor complicación técnica de las realizadas en España ya que ha sido necesario realizar dos túneles bajo el Alto del Padrún y un doble viaducto de planta curva en Soto del Rey.

Durante la inauguración, Borrell cedió al ingeniero que dirigió las obras, Ignacio García Arango Cienfuegos Jovellanos, el acto simbólico de descubrir la placa conmemorativa de la puesta en servicio de la vía.

El ministro vinculó los apellidos del ingeniero del MOPT con los ilustrados asturianos del siglo XIX que, durante el reinado de Carlos III, contribuyeron a la apertura de la primera vía de comunicación de Asturias con la meseta a través del Alto del Padrún.

Borrell destacó que, a lo largo de 1993, el MOPT inaugurará una media de un kilómetro de autovía diario.

Un avión español rumbo a Sicilia, para controlar el embargo marítimo a Bosnia

❑ **SEVILLA**/EFE.- Un avión P-3 Orión del Ejército del Aire partió ayer de la base de Morón de la Frontera (Sevilla) con destino a la base aérea italiana de Sigonella (Sicilia) para el control y vigilancia de tráfico naval en el Mar Adriático como parte del embargo impuesto a Bosnia-Herzegovina por la ONU.

El avión del 221 escuadrón, con una tripulación de 18 personas y 17 más de personal de apoyo, permanecerá en la base italiana quince días, integrado en la organización de fuerzas combinadas de la OTAN-UEO bajo el mando de la Comandancia Marítima Aérea del Mediterráneo, según Juan Carlos Alcántara, comandante del Ejército del Aire.

Según Alcántara, el avión hará hoy a las ocho de la mañana su primera misión, y realizará un total de ocho o nueve vuelos de diez horas de duración (7 horas en la zona del Estrecho de Otranto y 3 de tránsito a la base) en los 15 días que permanecerá en Sigonella.

Con esta operación, denominada «Sharp Guard», se cumple la resolución 820 de las Naciones Unidas, que impone el embargo a la antigua Yugoslavia, en el que participan, además de España, Estados Unidos, Canadá, Reino Unido, Francia, Italia, Alemania y Holanda.

El avión P-3 Orión está preparado para la patrulla marítima y la lucha antisubmarina, y puede controlar entre 4.000 y 10.000 millas náuticas cuadradas por hora.

EDUARDO ABAD/EFE

El capitán Benavente, piloto del avión del Ejército del Aire que ayer salió para Sicilia.

M.C.D. 2018

El ministro de Comercio, partidario de limitar los horarios comerciales

Con amplitud suficiente para cubrir las necesidades de los consumidores

BARRIOPEDRO/EFE

El ministro de Comercio, durante la reunión con los representantes de las grandes superficies.

❑ **MADRID**/EFE.- El ministro de Comercio y Turismo, Javier Gómez Navarro, se mostró ayer partidario de que exista una limitación de horarios comerciales, pero con la amplitud suficiente para que queden cubiertas las necesidades de todos los consumidores.

Gómez Navarro hizo estas declaraciones tras mantener una reunión con representantes de la Asociación Nacional de Medianas y Grandes Empresas de Distribución (ANGED), similar a la que celebró hace días con tres asociaciones de pequeños comerciantes.

Esta ronda de consultas, previa a la decisión del Ministerio sobre la conveniencia o no de elaborar una ley de comercio, continuará en los próximos días cuando el ministro se reúna con representantes de las grandes superficies y de las asociaciones de consumidores.

El principal problema que ha surgido es la diferencia entre pequeños y grandes comerciantes sobre la necesidad de abrir los domingos y la existencia de libertad de horarios.

Gómez Navarro expuso en la reunión de hoy la necesidad de llegar a un consenso entre todas las partes, porque sin él sería prácticamente imposible aplicar una ley que restringiera los horarios de apertura.

«Prácticamente -dijo después a los periodistas- sería necesario crear una policía específica para vigilar el cumplimiento, por lo que al final esa restricción sería sólo aplicable a los grandes almacenes y grandes superficies, pero no a los pequeños comerciantes».

El ministro reconoció que la mayor dificultad de entendimiento entre los comerciantes está en la apertura de establecimientos en domingos y festivos.

Preguntado sobre la responsabilidad de los grandes centros de distribución en el cierre de pequeñas tiendas, Gómez Navarro afirmó que las nuevas formas de comercio, caracterizadas por una mayor modernidad y agilidad y menores costos, hacen que desaparezcan las empresas menos eficientes y más obsoletas, pero que las eficaces se mantienen.

Gómez Navarro afirmó que en la reunión no se entró a fondo en la necesidad de una ley de comercio que regule el sector, «que es un tema muy complejo y no se puede preparar con prisas».

El presidente de ANGED, José Serrano, defendió la libertad de horarios comerciales y de apertura en festivos -establecida por el conocido como Decreto Boyer, en 1985-, y dijo que las medianas y grandes empresas se han visto empujadas a ello, porque las primeras en hacerlo fueron las pequeñas.

Rechazó la afirmación hecha por los representantes de los pequeños comerciantes de que la libertad actual hará desaparecer un millón de empleos en el sector en cuatro años y afirmó que, por el contrario, en los últimos ejercicios se han creado 200.000 puestos de trabajo.

Añadió que el sector se caracteriza por una gran movilidad y cuando se cierra un comercio, otro se abre después en el mismo local.

También defendió la libertad de horarios y de apertura en festivos con el argumento de que es la única forma de dar servicio a las parejas en las que ambos miembros trabajan y a los solteros.

Según sus datos, sólo el 20 por ciento de los grandes almacenes y centros de distribución funcionan los domingos y festivos, y aquellas empresas que lo hacen no abren todos sus establecimientos.

La peseta se fortaleció ayer frente al dólar y el marco alemán

❑ **MADRID**/EFE.- La moneda española salió fortalecida de la sesión de ayer en el mercado de divisas de Madrid, tanto en su cotización respecto al dólar estadounidense como al marco alemán, al cotizarse a 134,43 y 80,54 pesetas por dólar y por marco, respectivamente, según el Banco de España.

Respecto a la divisa norteamericana, la peseta se revalorizó en 1,06 unidades, ya que el cambio base de ayer fue de 135,49 pesetas, mientras que frente a la moneda alemana la paridad de la peseta ganó 65 céntimos, puesto que el lunes un marco costaba 81,19 pesetas.

Durante la sesión de ayer, la cotización del dólar osciló entre un máximo de 134,56 pesetas y un mínimo de 134,29 pesetas, mientras que la moneda alemana se movió, a lo largo de la jornada, entre un máximo y un mínimo de 80,62 pesetas y 80,46 pesetas, respectivamente.

En el mercado interbancario, los tipos de interés experimentaron una ligera caída y las operaciones a un día se cruzaron a tipos de interés que oscilaron entre el 10,5 y el 10,6 por ciento.

Los préstamos a un mes se movieron entre el 10,55 y el 10,6 por ciento, en tanto que los de seis meses lo hicieron entre el 10 y el 10,05 por ciento y los de vencimiento anual entre el 9,4 y el 9,45 por ciento.

La falta de liquidez de las instituciones financieras hizo que el Banco de España tuviera que intervenir en el mercado interbancario, con la aportación de más de 4,1 billones de pesetas, mediante la compra de certificados de depósito por importe de 3,5 billones, al 10,45 por ciento, y de 612.400 millones en póliza, al 10,51 por ciento. El mercado secundario de deuda pública se caracterizó durante la sesión por la proliferación de órdenes de compra.

En un 8% se redujeron los beneficios en Iberdrola

❑ **BILBAO**/EFE.- El grupo Iberdrola obtuvo durante el primer semestre de 1993 unos beneficios consolidados de 37.200 millones de pesetas, un 8 por ciento menos que los logrados en el mismo período del año anterior, informaron ayer fuentes de la compañía eléctrica.

La causa de esta disminución se halla en el efecto negativo que sobre la cuenta de resultados de la sociedad tuvo la devaluación de la peseta el pasado mes de mayo; y en la reducción en el consumo de electricidad, que provocó una disminución de la cifra de negocio de la compañía en un 2,6%.

A pesar de ello, el resultado neto de explotación de la empresa prácticamente se ha mantenido debido al fuerte descenso del consumo de combustibles fósiles por una menor utilización de las centrales térmicas clásicas.

El déficit comercial descendió en julio un 46,3% con relación al mismo mes del 92

❑ **MADRID**/COLPISA.- En el pasado mes de julio las exportaciones españolas alcanzaron un valor de 676.900 millones de pesetas, con un crecimiento interanual del 22,1 %, mientras las importaciones experimentaron un retroceso del 5,2 % al totalizar un importe de 874.400 millones. Como consecuencia, el déficit comercial del mes pasado fue de 197.400 millones de pesetas, inferior en un 46,3 % al registrado en ese mismo período del ejercicio precedente. El saldo acumulado en los siete primeros meses de este año arroja unos «números rojos» de 1,39 billones de pesetas, el 38,9 % menos que el déficit comercial a 31 de julio de 1992. El sector exterior está contribuyendo a que la actividad no presente una mayor caída -porque no se aprecian signos de recuperación ni en la demanda de consumo ni en la inversión- y lo seguirá haciendo en los próximos meses.

El comercio exterior es el único indicador que presenta un comportamiento positivo, como efecto combinado del impacto de la recesión económica sobre las compras exteriores, una mayor agresividad exportadora y los efectos de las tres devaluaciones sucesivas de la peseta. Economía destaca, sobre todo, que el acelerado proceso de corrección del desequilibrio comercial español que arrancó a finales del pasado año tiene su origen en la caída del gasto agregado de la economía y en la mejora de la competitividad propiciada por las devaluaciones.

De las cifras de julio deduce el Ministerio de Economía, además, que si el proceso de caída del Producto Interior Bruto ha podido tocar fondo, no ha ocurrido lo mismo con la demanda interna, tanto de consumo como de inversión. Esta debilidad de la demanda y el encarecimiento de los precios de los bienes exteriores como consecuencia de la devaluación, han sido causa de que el mes pasado retrocediera el valor de las importaciones en un 5,2 %, porcentaje que pasa al 7,5 % si se excluyen los productos energéticos. En mayo y junio, por contra, las importaciones presentaron una leve recuperación.

Las devaluaciones de la peseta han tenido, además, un sensible impacto sobre los precios del comercio exterior, cuya tasa de evolución -apunta Economía- debe haber experimentado una notable aceleración en los últimos doce meses. Las exportaciones presentan un aumento nominal del 18,3 %.

Telefónica aumentó un 5 por 100 sus beneficios, en el primer semestre

❑ **MADRID**/EFE.- Telefónica contabilizó en el primer semestre unos beneficios, antes de impuestos, de 56.600 millones de pesetas, un 5 por ciento superiores a los registrados en el primer semestre de 1992, informó ayer la compañía.

Después de impuestos, el beneficio neto se redujo a 44.000 millones de pesetas, similar al ejercicio precedente, capítulo que se ha visto afectado, según fuentes de la sociedad, por la desaparición de las desgravaciones fiscales extraordinarias que arbitró el Gobierno con motivo de los acontecimientos del 92.

Los ingresos por operaciones de la Compañía Telefónica se situaron en 599.498 millones de pesetas, con un aumento del 7 por ciento sobre los seis primeros meses de 1992, sensiblemente inferior al 17% de incremento del ejercicio anterior.

M.C.D. 2018

MERCADOS ESPAÑOLES

BOLSA

COTIZACIONES AL CIERRE
MARTES, 31 DE AGOSTO DE 1993

SECTORES QUE MAS VARIAN

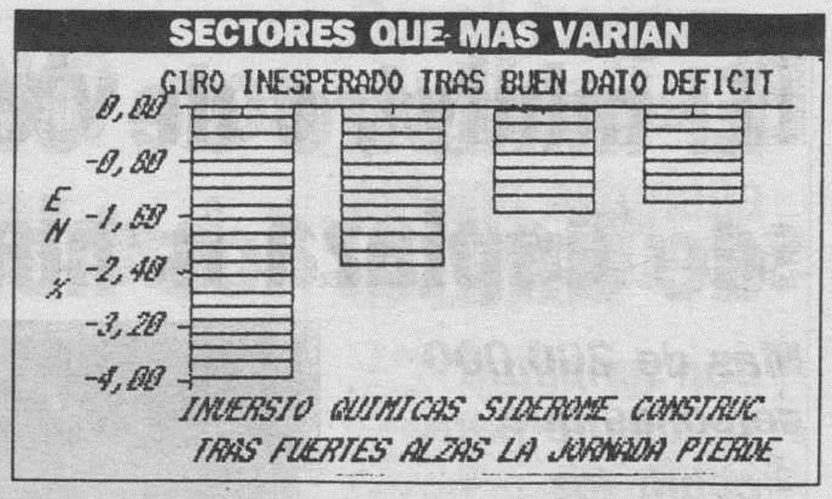

COTIZACIONES DE BOLSA PATROCINADA POR LA
CAJA DE AHORROS DEL CIRCULO

MERCADO CONTINUO

VALOR	CAMBIO	DIFERENCIA
BANCOS		
ANDALUCIA	15.700,00	- 100,00
ATLANTICO	3.050,00	=
BANESTO	2.915,00	- 15,00
BANKINTER	11.250,00 Max.	+ 110,00
B.B.V.	3.500,00	- 30,00
CASTILLA	46.500,00	=
CENTRAL-HIPANO.	4.045,00	- 15,00
ARGENTARIA	6.200,00	+ 30,00
EXTERIOR	4.200,00	- 10,00
FOMENTO	1.765,00	- 15,00
GUIPUZCOANO	4.690,00 Max.	+ 40,00
HERRERO	3.920,00	+ 10,00
PASTOR	6.000,00 Max.	+ 100,00
POPULAR	16.460,00 Max.	+ 180,00
SANTANDER	6.790,00	- 110,00
VALENCIA	1.415,00	- 15,00
ZARAGOZANO	2.115,00	- 10,00
ELECTRICIDAD		
AGUAS BARNA.	3.350,00	- 180,00
CANTABRICO	2.760,00 Max.	+ 20,00
CATALANA GAS	8.750,00	- 50,00
E.R.ZARAGOZA	2.400,00	=
E.VIESGO	2.005,00 Max.	+ 5,00
ENDESA	5.730,00 Max.	+ 90,00
ENHER	2.000,00	=

VALOR	CAMBIO	DIFERENCIA
FECSA	702,00	- 3,00
GAS Y ELEC.	5.220,00 Max.	+ 110,00
HIDRUÑA	400,00	+ 3,00
IBERDROLA	802,00	- 13,00
S. DEL NANSA	5.330,00	+ 20,00
SEVILLANA	536,00 Max.	+ 8,00
U.FENOSA	501,00	- 1,00
ALIMENTACION		
AZUCARERA	2.800,00	- 20,00
CAMPOFRIO	6.750,00	- 50,00
EBRO-AGRICOLAS	1.335,00 Max.	+ 25,00
EL AGUILA	1.325,00 Max.	+ 25,00
KOIPE	4.650,00	- 90,00
TABACALERA	4.045,00	- 135,00
UNIASA	1.135,00	- 25,00
VISCOFAN	1.775,00	- 45,00
QUIMICAS		
CARBUROS	3.900,00	- 5,00
CEPSA	2.380,00	+ 60,00
ENCE	1.050,00	- 45,00
ERCROS	192,00 Max.	+ 15,00
FOSFORERA	1.140,00	- 40,00
PAPELERA	202,00	- 23,00
BP OIL ESPAÑA	5.060,00 Max.	+ 60,00
REPSOL	3.880,00	- 140,00
SARRIO	509,00	- 4,00

VALOR	CAMBIO	DIFERENCIA
SNIACE	161,00	- 4,00
TAFISA	800,00 Max.	+ 30,00
UNIPAPEL	3.380,00	- 115,00
CONSTRUCCION		
AGROMAN	916,00	- 21,00
ASLAND	1.885,00	- 5,00
BAMI	442,00	- 8,00
CRISTALERIA	5.090,00	+ 90,00
CUBIERTAS	8.850,00	- 140,00
DRAGADOS	2.215,00	- 20,00
FILO	1.330,00	- 25,00
FINANCIERA Y MIN.	1.670,00 Max.	+ 55,00
FOCSA	14.800,00	- 170,00
HISALBA	1.350,00	- 110,00
HUARTE	1.445,00	- 45,00
METROVACESA	4.230,00	- 100,00
SOTOGRANDE	318,00	- 5,00
URALITA	1.090,00	- 10,00
URBIS	900,00	- 15,00
VALDERRIVAS	9.600,00	- 330,00
VALENCIANA C.	9.550,00	- 50,00
VALLEHERMOSO	2.445,00	+ 10,00
SIDEROMETALURGICAS		
ACERINOX	9.900,00	- 50,00
ALTOS HORNOS	106,00 Max.	+ 12,00
AMPER	222,00	- 19,00

VALOR	CAMBIO	DIFERENCIA
ASTURIANA ZINC	1.620,00	+ 70,00
AZKOYEN	4.900,00	- 100,00
AUXILIAR FF.CC.	5.450,00	- 70,00
CITROËN	4.550,00	=
DURO FELGUERA	736,00	- 24,00
ESPAÑOLA ZINC	615,00	- 3,00
RADIOTRONICA	2.300,00	- 70,00
NICOLAS CORREA	820,00	- 15,00
NISSAN MOTOR	404,00	- 19,00
NUEVA MONTAÑA	189,00	- 15,00
TUBACEX	204,00	- 12,00
TUDOR	895,00	- 15,00
ZARDOYA	13.450,00	- 600,00
INVERSION		
C.F.ALBA	5.390,00	+ 90,00
COFIR	341,00	- 10,00
GENERAL INV.	932,00	+ 7,00
COMUNICACION		
ACESA	1.370,00	- 5,00
AUMAR	1.520,00	- 20,00
TELEFONICA	1.635,00	- 5,00
COMERCIO		
FINANZAUTO	655,00	+ 15,00
MAPFRE	6.000,00 Max.	+ 390,00
PROSEGUR	2.400,00	=
UNION Y FENIX	3.425,00	+ 35,00

MADRID

IBEX-35: 3.360,20 - 18,93

INDICE GENERAL: 303,12 - 1,76

TITULOS	COTIZACION	DIFERENCIA
BANCOS		
B.N.P.	100,00	+ 3,00
C.LYONNAIS E.	760,00	25 Jun.
S.BANQUEROS	485,00	29 Jul.
QUIMICAS		
KANGUROS	705,00	29 Jun.
NICAS	44,00	21 Jul.
P.NAVARRA	28,00	27 Ag.
VARIOS		
TRANSFESA	75,00	=
ERPO	18,00	21 Jul.
NAARDEN	239,00	=

TITULOS	COTIZACION	DIFERENCIA
ALIMENTACION		
AVIDESA	200,00	28 My.
BOD. Y BEB.	290,00	5 Ag.
ELOSUA	900,00	15 Jul.
PASCUAL	25,00	=
PEBSA	10,00	23 Ag.
PESCANOVA	150,00	=
SAN MIGUEL	730,00	- 10,00
U.CERVECERA	97,00	23 Ag.
COMUNICACION		
ANTENA 3	720,00	17 Ag.
IBERPISTAS	209,00	=

TITULOS	COTIZACION	DIFERENCIA
CONSTRUCCION		
ASLAND CAT.	176,00	27 Ag.
C. NOROESTE	730,00	28 Jun.
COSMOS	453,00	24 Ag.
ENCINAR	560,00	14 Jul.
LEMONA	490,00	2 Ag.
PORTLAND	1.250,00	+ 40,00
REZOLA	834,00	31 My.
ROCALLA	116,00	23 Ag.
INVERSION MOBILIARIA		
BANSALIBER	1.255,00	=
CARTINBAO	453,00	23 Jun.

M.A.ARASTI. INVERBOLSA

TITULOS	COTIZACION	DIFERENCIA
MERCAPITAL	156,00	=
NORVASA	851,00 Max.	+ 16,00
SAGEI INV.	215,00 Max.	+ 5,00
UNION EUROPEA	430,00 Max.	+ 2,00
SIDEROMETALURGICAS		
ACENOR	17,00	19 Ag.
CESELSA	106,00	- 1,00
COBRA	195,00	+ 10,00
ELECNOR	540,00	24 Ag.
FASA	495,00	=
PONFERRADA	31,00	2 Jul.
SANTANA	7,00 Min.	- 2,00

*Max.= Máximo; Mín. = Mínimo; Div. = Dividendo; P. = Papel; Ampl. = Ampliación; Mc. = Mercado Continuo (en pesetas)

BARCELONA

246,94 - 1,56 prov.

TITULOS	COTIZ.	DIFERENCIA
BANCA CAT.	227,00	=
LEISA	155,00	5 Ag.
DAMM	412,00	+ 7,00
JUMBERCA	19,00	=
INDO	290,00	10 Ag.
INVES	292,00	26 Ag.
G.TIBIDABO	62,00	30 Ag.

COTIZACION DEL ECU

PESETAS	154,032
MARCOS AL.	1,9180
LIBRAS EST.	0,7676
FRANCOS F.	6,6971
LIRAS	1.833,67
DOLAR EE.UU.	1,1492
YENES	119,785

BILBAO

420,83 - 2,86 prov.

TITULOS	COTIZ.	DIFERENCIA
B.N.P.	96,00	30 Ag.
BANKOA	190,00	- 3,00
SEG. BILBAO	250,00	- 13,00
CARTINBAO	449,75	30 Jun.
FINSA	775,80	14 Jun.
FIGRANVISA	450,00	24 Jun.
ACENOR	20,00	4 Ag.
CORPOR. UCEM.	28,00	2 Ag.
FAES	975,00	+ 25,00
NICAS	30,00	- 2,50
VALCA	31,00	15 Jun.
CEM. LEMONA	475,00	7 Jul.
GARAVILLA	280,00	=
BODEGAS Y BEB.	290,00	24 Ag.
INTRA	6,25	26 Ag.
GRUPO ARANA	140,00	26 Ab.
FC. VASCONGADOS	100,00	3 Ab.

VALENCIA

241,60 - 2,24

TITULOS	COTIZ.	DIFERENCIA
AGUAS VALENCIA P	250,00	6 Ag.
PASCUAL H.	25,00	- 1,00
EL TURIA D	155,00	+ 3,00
CLEOP P	545,00	=
F.I. CISNEROS D	156,00	16 Ag.
F.I. CENTRAL D	300,00	26 Ag.
FORUM CISNEROS	88,00	18 Ag.
SAPLAYA	215,00	- 15,00
NOVOPLAYA	310,00	- 30,00
DALT D	145,00	22 Jul.
VALENCIANA INV.	400,00	24 Jun.
VALENCIANA NEG.	180,00	27 Ag.
AGISA	95,00	23 Ab.
BARCELONESA	150,00	13 Nov.
HIERROS L.	50,00	7 Ene.
INTRA	3,25	14 Mar.
NUÑEZ BALBOA	136,00	20 M

MERCADO DE DIVISAS

BILLETES DE BANCO EXTRANJERO

DEL 30/08 AL 05/09	COMPRA	VENTA
1 DOLAR USA (GRANDE)	132,42	137,39
1 DOLAR USA (PEQUEÑO)	131,10	137,39
1 MARCO ALEMAN	79,42	82,40
1 FRANCO FRANCES	22,69	23,54
1 LIBRA ESTERLINA	199,83	207,32
100 LIRAS ITALIANAS	8,30	8,61
100 FRANCOS BELGAS	372,40	386,37
1 FLORIN HOLANDES	70,67	73,32
1 CORONA DANESA	19,24	19,96
100 ESCUDOS PORTUGUESES	77,72	80,63
100 DRACMAS GRIEGOS	56,29	58,40
1 DOLAR CANADIENSE	100,34	104,10
1 FRANCO SUIZO	90,05	93,43
100 YENES JAPONESES	127,39	132,17
1 CORONA SUECA	16,30	16,91
1 CORONA NORUEGA	18,25	18,93
1 CHELINES AUSTRIACOS	11,28	11,70

M.C.D. 2018

El «Emily», con vientos de 200 kms/hora, se desplaza hacia Carolina del Norte

Más de 200.000 personas que disfrutaban sus vacaciones han sido evacuadas

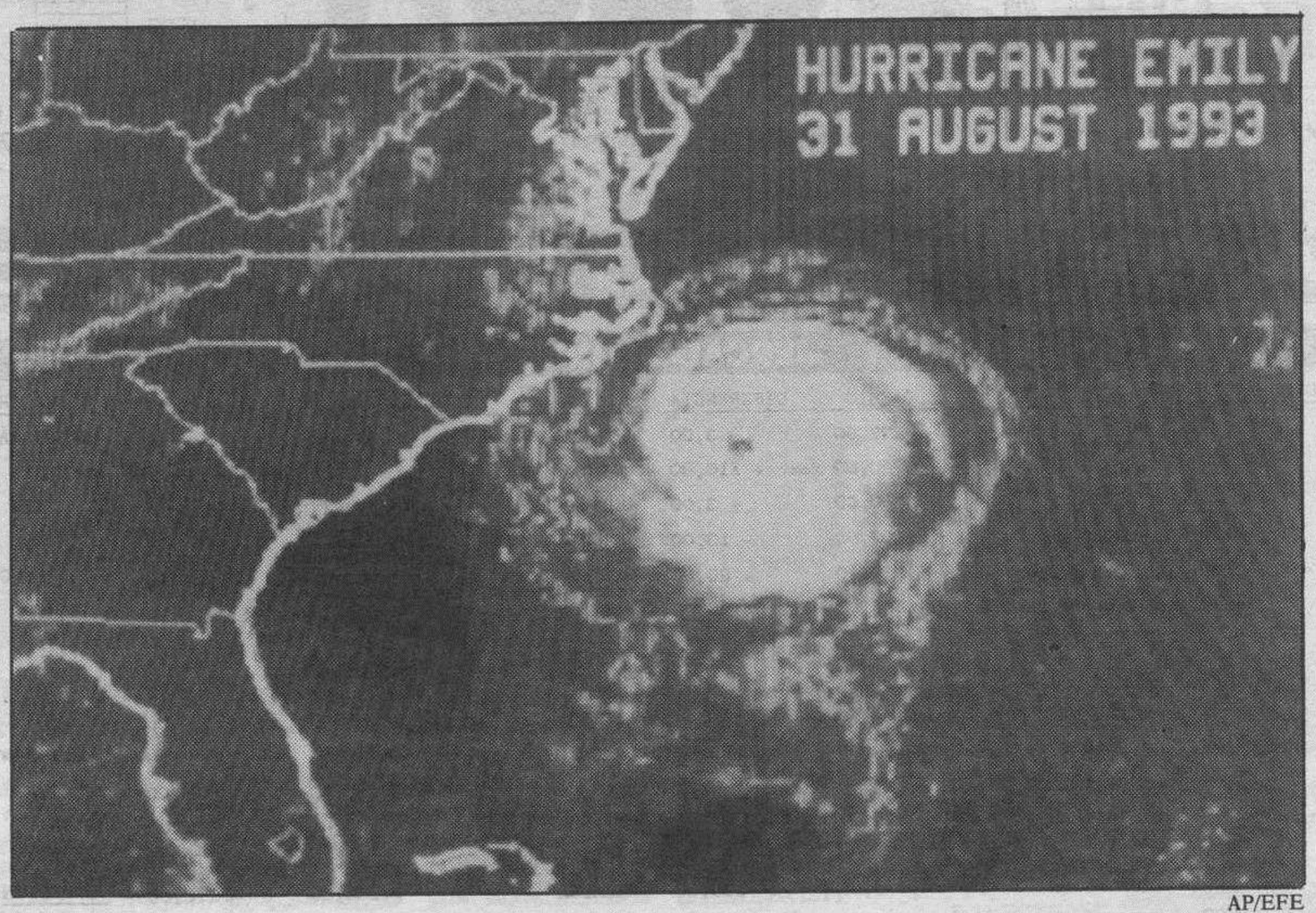

AP/EFE

Imagen del «Emily» tomada por satélite; el centro del huracán, junto a la costa americana.

❑ **WASHINGTON**/EFE.-El huracán «Emily» ha aumentado su potencia a vientos de 206 kilómetros por hora mientras avanza hacia la costa de Carolina del Norte, de la que se encuentra a tan sólo 110 kilómetros, informó el Centro Nacional de Huracanes de Coral Gables, en Miami (Florida).

A las 18.00 GMT (14.00 hora local), «Emily» se encontraba localizado a 34,4 grados Norte y 75,1 Oeste, con rumbo hacia Cabo Hatteras (Carolina del Norte). El huracán se desplaza a 15 kilómetros por hora y cabe la posibilidad de que el centro del mismo no impacte en la costa sino que tome dirección Norte sobre el mar.

Los habitantes de la costa atlántica, desde Carolina del Norte hasta Delaware, se preparan ante la inminente llegada del «Emily» con el recuerdo de los dos últimos grandes desastres, el «Hugo» y el «Andrés».

La zona que resultará más afectada será la de Cabo Hatteras, en opinión de los expertos. Luego, el huracán se puede dirigir más al Norte, aunque es probable que no llegue a las costas de Virginia y se vaya al mar. Aún así, el «Emily» registra vientos de más de 200 kilómetros por hora, lo que convierte cualquier pequeño residuo en un peligroso proyectil y su intensidad ha llevado a evacuar en Carolina del Norte a más de 200.000 personas que disfrutaban sus vacaciones.

Si las previsiones de los expertos del Centro Nacional de Huracanes de Coral Gables, en Miami, se cumplen, el «Emily» cuando llegue a las costas de Carolina del Norte, será un huracán de grado dos.

La Marina de EEUU, que tiene una de sus más importantes bases en la localidad virginiana de Norfolk, ha movido de su lugar 21 barcos de guerra, once submarinos nucleares y el portaaviones «Kennedy» a más de 300 millas de la costa, para evitar que «se encuentren» con «Emily». La Base aérea de Hampton, Virginia, ha enviado más de 50 aviones de combate F-15 a territorio seguro en Plattsburg, Nueva York.

Extinguidos dos incendios en Andalucía y uno en el Bierzo

❑ **MADRID**/EFE.-Tres incendios forestales activos ayer en Andalucía y León han sido extinguidos tras arrasar unas 1.750 héctareas de bosque, mientras que un cuarto fuego estaba controlado en Jerez.

El siniestro más importante registrado en las últimas horas en Andalucía ha sido el que ha afectado al parque natural de los Alcornocales, en Alcalá de los Gazules. El fuego quedó extinguido después de devastar algo más de un millar de hectáreas de alcornoques, encinas y matorral.

Con relación a este incendio, el grupo ecologista AGADEN anunció que pedirá que se investigue la posible relación entre el siniestro y un proyecto de urbanización de gran calidad en esa zona.

Sin embargo, el portavoz del Gobierno autónomo andaluz, José Nevado, señaló que considera poco probable que exista tal relación.

Mientras, el fuego que afecta a la finca «La Jarda», en la Sierra de las Cabras (Jerez) seguía activo aunque estaba controlado.

Asimismo, el fuego declarado en el Suroeste de la comarca leonesa de El Bierzo también ha sido sofocado hoy tras calcinar un total de cuatrocientas hectáreas.

Decimotercer convicto ejecutado en el Estado de Texas

❑ **HUTSVILLE**/EFE.-Un hombre de 29 años, condenado a muerte por haber asesinado a cuatro personas durante un robo a un parque de atracciones en 1983, fue ejecutado ayer en la prisión texana de Huntsville.

A una de sus víctimas, una joven de 18 años, la acuchilló 42 veces hasta matarla.

Richard Wilkerson es el recluso número trece al que las autoridades de Texas aplican la pena de muerte en lo que va de año y con él el número de ejecuciones en este Estado desde que en 1982 se decidiera reanudar la aplicación de la pena de muerte, se eleve hasta 67.

Texas se convierte en el estado que más castigos capitales impone y cumple, ya que prácticamente duplica las ejecuciones que se registran en cualquier otro Estado. Wilkerson es el sexto asesino convicto ejecutado en Hunstville durante las seis últimas semanas.

La aplicación de la inyección letal a Wilkerson se produjo después de que el lunes el Tribunal Supremo del Estado rechazara la solicitud de retraso de la sentencia debido a que, en el jurado que juzgó a este hombre negro, no se habían incluído por error personas de su raza.

Wilkerson, que entonces tenía 19 años, asesinó a la joven y a otros tres empleados del parque de atracciones del que había sido despedido dos semanas antes, y robó 2.000 dólares.

Intervenidos en Cádiz 2.500 kilos de hachís

Una alemana de 62 años fue detenida en Melilla con trece kilos de droga

EFE

Camión donde se localizó la droga, confiscado por la Guardia Civil en el muelle de Cádiz.

❑ **MADRID**/AGENCIAS.-La Guardia Civil de Cádiz ha intervenido 2.500 kilogramos de resina de hachís, escondidos en el doble techo de un camión que desembarcó del buque «Anwal» en el muelle gaditano, procedente de Marruecos, informó un portavoz del Instituto Armado.

En la operación fue detenido el conductor del camión, Jean Marie Telesfore Van Hoolf, de 44 años y nacionalidad belga.

La droga fue localizada por un perro adiestrado de la Guardia Civil y estaba escondida en el interior de un cofre hermético, situado bajo el techo de un camión con matrícula de Luxemburgo, que oficialmente transportaba textiles con destino a Marsella.

Con este cargamento son ya más de 17 toneladas de resina de hachís las intervenidas en lo que va de año en el muelle de Cádiz.

ANCIANA CON DROGA

La Guardia Civil de Melilla ha detenido a una alemana de 62 años a la que incautó trece kilos de resina de hachís que pretendía embarcar rumbo a la península, así como a una persona de nacionalidad marroquí que llevaba otros quince kilos de esta droga, informó la Delegación de Gobierno.

Funcionarios del Grupo Fiscal y Antidroga de la Guardia Civil detuvieron en la zona de aparcamientos del puerto melillense a la ciudadana alemana Elisabeth R., de 62 años, a la que se le incautaron trece kilos de resina de hachís en el coche que conducía, según un comunicado de la Delegación del Gobierno.

DIEZ MILLONES

Un individuo atracó la sucursal del Banco de Granada en Bollulos del Condado (Huelva) y se apoderó de diez millones de pesetas, informó el Gobierno Civil de Huelva. El atracador, al que según la policía podía haberle esperado alguien fuera de las dependencias del banco, entró armado con una pistola y amenazó al interventor de la sucursal, la única persona que se encontraba en el interior. El atracador le obligó a desconectar los sistemas de alarma, le ató y amordazó, y esperó después la apertura retardada de la caja para apoderarse de los diez millones de pesetas.

M.C.D. 2018

Serbios y musulmanes bosnios acuerdan el cese de hostilidades

Los «cascos azules» españoles logran abandonar el sector musulmán de Mostar

❑ **GINEBRA**/EFE.- Serbios y musulmanes bosnios alcanzaron ayer en Ginebra un acuerdo de cinco puntos, entre ellos el cese inmediato de las hostilidades, el mismo día en que los «cascos azules» españoles retenidos en Mostar lograron abandonar esa ciudad.

El acuerdo, alcanzado entre el presidente bosnio, el musulmán Alia Izetbegovic, y el líder de los rebeldes serbios, Radovan Karadzic, prevé también el establecimiento de una «línea roja» entre Pale, capital de la República Serbia Bosnia, y Sarajevo, capital de la República Musulmana, para comunicarse directamente.

Asimismo, establece la creación de una comisión conjunta para trabajar en cuestiones como la restauración del tendido eléctrico o el suministro de gas en Sarajevo y ambas partes se comprometen a intercambiar lo antes posible todos los prisioneros de guerra.

Poco antes, el «tira y afloja» prevalecía en el diálogo de Ginebra, al pedir Izetbegovic la modificación del plan de paz y reivindicar el 36 por ciento de Bosnia, mientras Karadzic insistía en que el líder musulmán debía «aceptar o rechazar» el proyecto.

Según la división esbozada en Ginebra, los serbios de Bosnia obtendrían el 52 por ciento del territorio frente al 70 que han conquistado, los musulmanes el 30 y los croatas el 18.

Izetbegovic pidió ayer a los dirigentes serbios que los enclaves musulmanes del Este de Bosnia (Srebrenica, Goradze y Zepa) estén unidos territorialmente y no sólo mediante una carretera, como prevé el mapa trazado en el plan de paz, destinado a dividir Bosnia en tres repúblicas étnicamente homogéneas.

La delegación musulmana pide que se sumen también a su república Foca, Bratunac, Visegrad y Zvornik, lo que permitiría a su comunidad tener acceso al río Drina, y en el Oeste reivindican Prijedor para unirla a la región de Bihac.

Sobre las reivindicaciones a los croatas, los musulmanes quieren un acceso directo al mar Adriático y no indirecto, como contempla el plan de paz.

EFE

«Cascos azules» españoles se abrazan tras regresar a su base de Medjugorje.

Mientras, en Bosnia los «cascos azules» españoles que desde el jueves estaban retenidos por los musulmanes en Mostar (capital de la región meridional de Herzegovina) abandonaron al mediodía esa ciudad hacia Medjugorje, base de los soldados españoles de las Fuerzas de Protección de las Naciones Unidas (UNPROFOR), tras un acuerdo de principio entre musulmanes y croatas.

Ante el temor de los musulmanes de que se reanudaran los ataques croatas, los soldados españoles fueron retenidos en Mostar después de escoltar el primer convoy importante de ayuda humanitaria para la población musulmana, con más de 200 toneladas de alimentos y medicinas, que entraba en esa parte de la ciudad desde que en junio comenzaron los combates entre croatas y musulmanes. A las 08.15 hora local (06.15 gmt) de ayer, se dio la orden a la unidad retenida de prepararse para salir, pero soldados musulmanes de la Armija (Ejército bosnio) se colocaron con sus armas ligeras y lanzagranadas alrededor del convoy.

Pocos minutos después, los croatas, desde el lado occidental de Mostar, en la ribera opuesta del río Neretva que divide la ciudad, utilizaron sus morteros, muchos de cuyos proyectiles cayeron a 25 ó 30 metros del convoy, lo que impidió en ese momento la salida de los 12 vehículos blindados medios sobre ruedas (BMR) de los «cascos azules» españoles.

El acuerdo de principio entre croatas y musulmanes, que aún debe precisarse porque por el momento es «temporal», según el general Luis Feliú, segundo jefe de UNPROFOR para Bosnia, implica un alto el fuego de 48 horas, libre paso de los «cascos azules», liberación de prisioneros y acceso a la ayuda humanitaria.

Repicar de campanas en Lituania con la salida de los últimos militares rusos

El mundo es ahora mejor y más justo declara el presidente Brazauskas

❑ **VILNA**/EFE.- La última unidad de combate de las fuerzas de Moscú en Lituania pasaron la frontera y entraron en Bielorrusia en su regreso a Rusia, lo que pone fin a una presencia militar que se remonta a la invasión soviética de 1940.

Las autoridades militares lituanas informaron que el último tren ruso, cargado de material bélico y llevando los últimos soldados de combate, abandonó el territorio lituano a las 23.46 hora local (20.46 gmt). Entretanto miles de lituanos celebraban por la noche en una céntrica plaza de Vilna la retirada de las tropas tras una ocupación que ha durado más de medio siglo. Al son de una orquesta y en medio de gran cantidad de banderas nacionales, muchos de los participantes bailaban mientras esperaban la confirmación de que el último tren militar ruso había pasado la frontera y abandonado el territorio nacional.

En ese momento, todas las iglesias lituanas comenzaron a doblar sus campanas para celebrar la recuperación de «la independencia completa». Tanto el presidente de Lituania, Algirdas Brazauskas, como el ministro de Defensa, Audrius Butkevicius, señalaron anoche que el regreso de la última unidad de combate del Ejército ruso supone el cumplimiento del acuerdo firmado con Rusia el 8 de septiembre de 1992, en el que se establece el 31 de agosto como plazo límite para concluir la retirada. A partir de hoy sólo quedarán en Lituania 140 militares rusos, encargados de tramitar el traspaso a los lituanos de las bases y otras instalaciones y de desarmar los explosivos y municiones que no fueron llevados en la retirada. Hace tan sólo tres años estaban acantonados en Lituania 175.000 efectivos del Ejército Rojo. En enero de 1992, después de la disolución de la URSS, estos soldados, ahora bajo la jurisdicción de Rusia, ascendían a unos 35.000. La Conferencia sobre la Seguridad y la Cooperación en Europa (CSCE) exigió en julio de 1992 la «pronta» retirada de todas las tropas rusas en los tres países bálticos de la antigua URSS. Tras la retirada de Lituania, quedarán unos 25.000 efectivos rusos en la zona, desplegados en Letonia y Estonia.

Alguirdas Brazauskas, declaró ayer que con la salida del territorio lituano de las últimas unidades de combate del Ejército Ruso, «el mundo es mejor y más justo» y que por fin «Lituania pertenece a los lituanos».

En un acto celebrado en el Parlamento lituano, en presencia del embajador ruso, después de que el último tren militar ruso emprendiera su viaje de regreso, Brazauskas dijo: «por fin ha llegado el día con el que hemos soñado» desde la invasión soviética en 1940.

«Por fin ha llegado el día en que las tropas extranjeras abandonan nuestra tierra y nos convertimos en los auténticos dueños de nuestro propio país».

Moldavia no quiere tropas rusas en su territorio

❑ El presidente de Moldavia, Mircea Snegur, viajó ayer a Moscú para protestar a su colega ruso, Borís Yeltsin, por la permanencia de tropas rusas en la región moldava de Cisdniéster y por el proceso que las autoridades separatistas de dicha zona llevan a cabo contra seis sospechosos de actos terroristas. Según la agencia moldava BASA, en la «cumbre» ruso-moldava Snegur volverá a insistir en la pronta retirada del 14 Ejército ruso, acantonado en Cisdniéster, que protege el Gobierno separatista de la región, que se independizó «de facto» de Moldavia hace más de un año.

El presidente moldavo protestará también por el proceso contra seis hombres acusados de asesinar a dos dirigentes separatistas durante la guerra en Cisdniéster en 1992 y de cometer otros «actos terroristas».

Algunos de los familiares de los acusados entraron ayer en el undécimo día de una huelga de hambre.

M.C.D. 2018

AP

Extremistas judíos colocan banderas israelíes en la casa que ocupará Arafat.

ALGUNOS DETALLES DEL ACUERDO ENTRE ISRAELIES Y PALESTINOS

1. Los palestinos tendrán plena autonomía en la franja de Gaza y en la ciudad de Jericó y controlarán parte de las funciones de la administración militar israelí. Los asentamientos judíos de los alrededores seguirán siendo controlados por el ejército israelí.

2. En el resto de Cisjordania, los palestinos podrían controlar las siguientes esferas de la vida cotidiana: salud, educación, bienestar social, turismo y cultura, en una primera transferencia de poderes. A largo plazo obtendrían la autonomía plena.

3. Israel controlará la frontera de Gaza con Egipto y podría hacerlo también en el puente de Allenby.

4. El Ejercito de Israel se retirará de las zonas acordadas así como de los centros de población palestina.

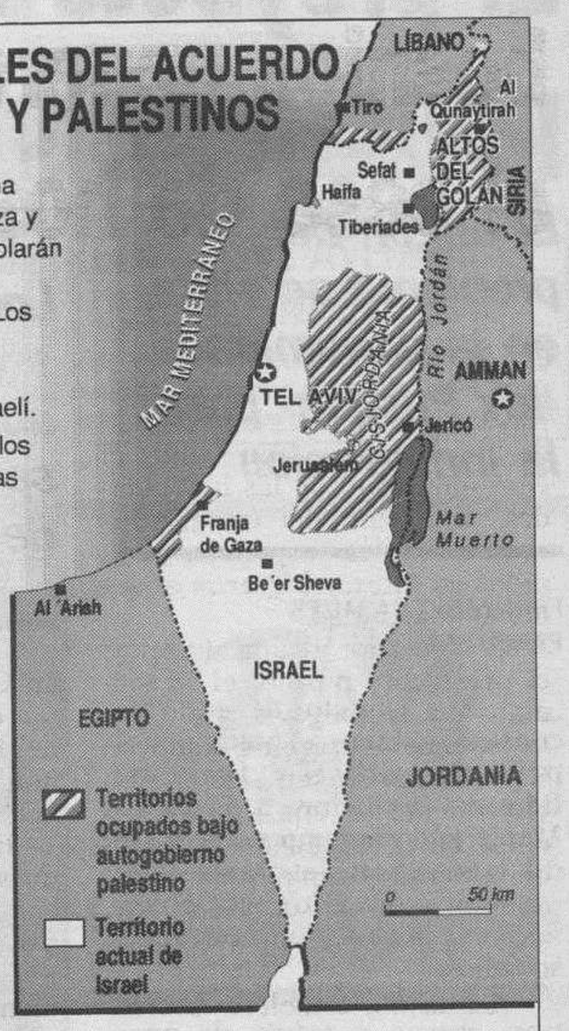

La opinión de los palestinos e israelíes en Gaza y Cisjordania sobre el Plan de Autonomía

	A favor	En contra	NS/NC
PALESTINOS	74 %	24 %	2 %
ISRAELÍES	53 %	45 %	2 %

(*) Sondeo realizado por el Instituto Dafat de Israel sobre una muestra de 504 palestinos y 401 israelíes.

GRAFÍA

Cautela al inicio de la ronda de conversaciones entre Israel y OLP

Las mayores dificultades del acuerdo previo están pendientes de resolver

❑ **WASHINGTON**/EFE.-La undécima ronda de negociaciones de paz para Oriente Medio se inició ayer en Washington en un ambiente de gran optimismo por la posibilidad de llegar a un acuerdo histórico, aunque las divergencias entre Israel y la Organización para la Liberación de Palestina obligan a que se mantenga una actitud de cautela.

Las partes se comprometieron a acatar la versión inglesa del acuerdo, y esto porque, al menos para consumo interno, israelíes y palestinos harán su «propia interpretación» de ese texto de base.

Las mayores dificultades, tanto para acordar un estatuto provisional de autonomía por cinco años, como para dirimir la soberanía en Cisjordania, Gaza y Jerusalén Oriental, están aún pendientes y, según los observadores, hacen prever grandes altibajos en las negociaciones.

Los representantes árabes e israelíes acudieron a la sede del Departamento de Estado, donde se celebran las negociaciones, con la intención de concretar sobre el papel el principio de acuerdo que garantiza la autonomía palestina.

Un portavoz palestino informó de que ambas partes han llegado ya a un acuerdo sobre la declaración de principios para el establecimiento de un régimen de autonomía para Gaza y la ciudad de Jericó, en Cisjordania.

Sin embargo, desde Israel ya se han lanzado las primeras llamadas de atención, como hizo ayer el viceministro israelí de Defensa, Mordejai Gur, que afirmó que su país frenará el proceso de paz «si el gobierno autónomo de los palestinos fracasara en controlar a los terroristas que amenacen con sabotearlo».

El entendimiento secreto de Israel con la OLP, inspirado en los acuerdos-marco de Camp David -que la central palestina rechazó indignada en 1978- estipula que el destino de los territorios será negociado tres años después de creado el régimen autonómico.

El presidente egipcio, Hosni Mubarak, expresó ayer su apoyo al acuerdo sobre la autonomía de Gaza y Jericó y pidió que los demás países árabes hagan lo mismo.

Por su parte, la OLP volvió a salir al paso de las críticas árabes al acuerdo preliminar sobre Gaza y Jericó, al asegurar en un comunicado que, en su elaboración, «no se hicieron concesiones a Israel».

La OLP afirmó, por otro lado, que ha informado a las demás partes árabes que asisten a las conversaciones de paz sobre el resultado de las negociaciones secretas con Israel, y subrayó que «no ha habido oposición de Jordania y Siria».

La central palestina condenó las amenazas de muerte proferidas contra su presidente, Yaser Arafat, por el Frente Popular para la Liberación de Palestina-Comando General (FPLP-CG, liderado por Ahmed Yibril), que se opone a la concesión de la autonomía preliminar en Gaza y Jericó.

Según ha podido saber Efe en medios palestinos, ante la posibilidad de que algunos dirigentes palestinos, entre ellos el propio Arafat, pudieran instalarse en Gaza o Jericó, lo que está por negociar, la central palestina se dispone a formar un comando especial de protección.

El Movimiento de la Resistencia Islámica (HAMAS) rechazó ayer la opción de la autonomía de Gaza y Jericó y amenazó con continuar la lucha armada contra Israel.

A su vez, el Frente Popular para la Liberación de Palestina (FPLP) «rechaza totalmente» el plan de aplicar la autonomía en las zonas ocupadas de Gaza y Jericó, declaró ayer su portavoz oficioso en Cisjordania, Riad el-Malki. Por su parte, y en lo que parece un intento por calmar a los sectores de la derecha israelí que se oponen a la concesión de la autonomía, el ministro hebreo de Asuntos Exteriores, Simón Peres, declaró hoy que el acuerdo con la OLP para negociar la paz «no depende de un reconocimiento mutuo».

Los medios informativos libaneses calificaron ayer de «avance histórico» el acuerdo sobre el proyecto de autonomía para Gaza y Jericó, aunque advirtieron sobre las posibles hostilidades que se pueden desencadenar entre palestinos.

Finalmente el jefe del Frente Popular para la Liberación de Palestina Georges Habache, afirmó que Arafat, «ya no representa al pueblo» palestino, por el acuerdo alcanzado con Israel. En una entrevista efectuada en Damasco por la cadena privada de televisión francesa «TF1», Habache reiteró su oposición al proyecto de una autonomía palestina en los territorios ocupados.

Extractos del acuerdo que guiará las negociaciones

El objetivo de la negociación es crear un auto-gobierno por un periodo interino

❑ A continuación se detallan algunos extractos de la declaración de principios entre Israel y los palestinos que guiará las negociaciones para la concesión de un periodo de autonomía de cinco años, según publicó el diario israelí Yediot Ahronoth.:

-Objetivo: El objetivo de la negociación es crear un auto-gobierno en Palestina por un periodo interino. El periodo interino no durará más de cinco años, y llevará a un acuerdo final basado en las resoluciones 242 y 338 del Consejo de Seguridad de la ONU.

-Elecciones: A fin de que el pueblo palestino de Gaza y Cisjordania pueda autogobernarse de acuerdo a los principios democráticos, se celebrarán elecciones bajo los auspicios que se acuerden y la inspección internacional, mientras que la policía palestina salvaguardará el orden público.

-Jurisdicción: La jurisdicción del consejo abarcará la totalidad de Cisjordania y la franja de Gaza, excepto aquellas áreas que se establezcan en el acuerdo final.

-Periodo interino: El periodo interino de cinco años comenzará con la retirada de Gaza y Jericó.

La negociación del acuerdo final comenzará en el tercer año de periodo interino.

-Transferencia de autoridad: La transferencia de autoridad comenzará con el periodo interino.

Estos son los campos más relevantes: Educación, cultura, sanidad, bienestar social, impuestos y turismo.

-Orden público y seguridad: A fin de asegurar el orden público para los palestinos de Gaza y Cisjordania, el consejo palestino creará una fuerza policial, mientras que Israel será responsable de las amenazas externas y la seguridad de los israelíes.

-Materias legales: El consejo podrá emitir leyes concernientes a las áreas de responsabilidad bajo su autoridad.

-Coordinación entre israelíes y palestinos: Se creará un comité coordinador a fin de resolver posibles desacuerdos. El comité también se encargará de otros aspectos de interés mutuo.

-Repliegue de las fuerzas israelíes: Habrá un repliegue de las fuerzas israelíes no más tarde del día fijado para las elecciones al consejo. El criterio principal para el repliegue es que se evitarán las zonas pobladas.

EFE

Yaser Arafat.

M.C.D. 2018

El proyecto de reforma constitucional pone a prueba la «cohabitación» francesa

El origen del problema se sitúa en la denominada «ley Pasqua» para la inmigración

FERNANDO CASARES
PARIS/EFE

❑ El proyecto de reforma constitucional presentado por el primer ministro francés, Edouard Balladur, a Francois Mitterrand pone a prueba el clima hasta ahora favorable de la «cohabitación» entre un Gobierno conservador y un presidente socialista.

El proyecto, del que ayer se tuvo noticia a través de unas declaraciones del ministro de Asuntos Exteriores, Alain Juppé, propone una reforma «limitada» para adecuar la Constitución francesa a los compromisos europeos suscritos por Francia en materia de control de inmigración: acuerdos de Schengen y Dublín.

Un asunto «muy delicado, sobre el que el primer ministro reflexiona aún», se matizaría después en medios próximos a Balladur, que confirmaban que habrá de abordarse hoy en el palacio del Elíseo con ocasión del habitual Consejo de Ministros de los miércoles.

El origen del problema se sitúa en la denominada «ley Pasqua», nombre del ministro del Interior, Charles Pasqua, aprobada en el Parlamento con el objetivo de reducir a «nivel cero» la inmigración clandestina.

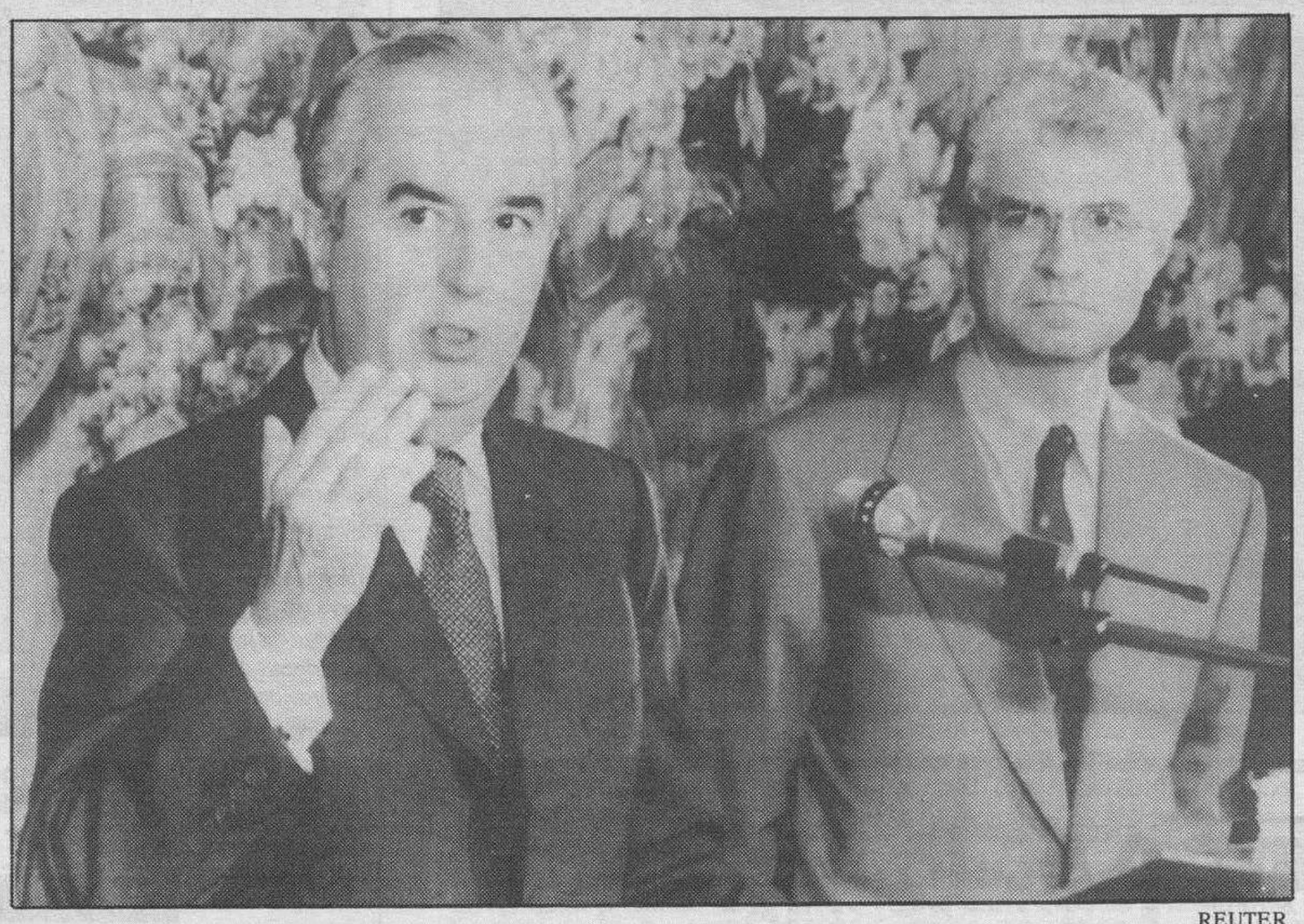

REUTER

La «cohabitación» entre Balladur (izq.), y Miterrand pondrá a prueba el hasta ahora clima favorable.

El Consejo Constitucional, por decisión del pasado 14 de agosto, consideraba anticonstitucionales varias disposiciones de la ley, relativas especialmente al reagrupamiento familiar de estudiantes extranjeros, al derecho de asilo, a los matrimonios de conveniencia y a la retención administrativa de los inmigrantes clandestinos.

Los acuerdos de Schengen y Dublín, ratificados por Los Doce (salvo Gran Bretaña, Irlanda y Dinamarca) en junio de 1990, que serán aplicables a finales de este año, prevén que un extranjero sólo puede solicitar asilo en un país de la CE y que un rechazo es válido para todos ellos. El Consejo sostiene que la Constitución vigente establece que «todo hombre perseguido por su acción en favor de la libertad tiene derecho al asilo en los territorios de la república», por lo que la «ley Pasqua» que, conforme a los acuerdos comunitarios prevé que un «no» a un aspirante al asilo político en Italia o en España, por ejemplo, equivale a un «no» de Francia, sería así anticonstitucional.

«Pues habrá que reformar la Constitución. Y rápidamente», declaró Pasqua al conocer el dictamen del alto Consejo, al que de paso acusó de «deriva política», a la vista de que la mayor parte de sus miembros han sido nombrados durante la égida socialista.

La polémica estalló de inmediato: en el seno de la mayoría gubernamental, el partido mayoritario, la gaullista Reagrupación para la República (RPR) de Jacques Chirac, cerró filas tras Pasqua. Su formación aliada, la centro-liberal Unión para la Democracia Francesa (UDF) de Giscard, se mostró más dividida al respecto.

La oposición socialista cree innecesaria la reforma

❑ Para Michel Rocard, líder del Partido Socialista (PS), resulta «intolerable» toda reforma de la Constitución destinada a permitir la aplicación de la «ley Pasqua», pues supondría «una incitación al agravamiento del odio entre los habitantes de nuestro territorio».

Su antecesor al frente del PS y asimismo ex-primer ministro, Laurent Fabius, ha considerado que no es necesario ningún tipo de reforma. Sostiene que bastaría modificar la ley que regula el funcionamiento de la Oficina Francesa de Protección de Refugiados y Apátridas (OFPRA), entidad encargada de decidir los asilos. Balladur y Mitterrand «discutirán» el contenido del proyecto (o de los proyectos) de revisión. Si el presidente está de acuerdo con la reforma, ésta puede ser objeto de una ley constitucional que la Asamblea Nacional y el Senado habrán de aprobar y refrendará el Congreso (diputados y senadores). Si Mitterrand la rechaza, la reforma deberá ser objeto de una proposición de ley de iniciativa parlamentaria, que asimismo deberá ser votada por ambas cámaras y ratificada por un referéndum que es de carácter automático y no puede ser impedido por el presidente.

Cancilleres de Centroamérica intentan evitar el fracaso del diálogo nacional en Nicaragua

Intentan persuadir a líderes de UNO para que acuda a la convocatoria de Chamorro

❑ **MANAGUA**/EFE.- Los ministros de Relaciones Exteriores de Centroamérica intensifican sus gestiones para evitar que se frustre el diálogo nacional en Nicaragua, tras fracasar el lunes la convocatoria de la presidenta de este país, Violeta Chamorro.

Los cancilleres centroamericanos cumplen un mandato específico de los presidentes del istmo de coadyuvar a la solución del conflicto nicaragüense para evitar nuevas confrontaciones y apuntalar el proceso democrático.

El ministro nicaragüense de la Presidencia, Antonio Lacayo, declaró ayer que los presidentes de América Central efectúan un «esfuerzo extraordinario» para conjurar el peligro que amenaza el comienzo del diálogo «tripartito». Aunque el ministro no detalló los alcances de estos esfuerzos, en fuentes políticas se interpretó que los presidentes del istmo intentan persuadir a los líderes de UNO para que asistan a la convocatoria de Chamorro. Lacayo, que actúa como un coordinador del Gobierno de Managua, aseguró que «las perspectivas son favorables», a pesar de que la UNO anunció que no asistirá al inicio del diálogo tripartito en la Casa Presidencial. El ministro de la Presidencia, en tono conciliador, puntualizó que «los diálogos bilaterales no están excluidos bajo ningún punto de vista» en un proceso que «abre una intensa labor de contactos entre el Gobierno, la UNO y otras fuerzas políticas».

La UNO rechazó el lunes la convocatoria de la presidenta para comenzar el diálogo ayer tras reclamar que primero tiene que celebrarse un diálogo bilateral Ejecutivo-UNO.

En ese diálogo bilateral, la oposición política pretende presionar al Gobierno para impedir que el sandinismo continúe controlando los poderes del Estado, el ejército, la policía y los órganos de la seguridad de Nicaragua.

El cardenal nicaragüense, Miguel Obando y Bravo, tras reunirse el lunes con los cancilleres de América Central, expresó su respaldo al diálogo bilateral con el gobierno que ha pedido la UNO, pero también consideró necesarias las negociaciones simultáneas entre el Ejecutivo y las fuerzas políticas del país.

Obando y Bravo subrayó que la presidenta de Nicaragua «es una persona inteligente y seguramente va a tener una reunión con los líderes de la UNO antes del diálogo tripartito».

El Gobierno de Chamorro propuso que en el diálogo nacional, en el que los cancilleres serán testigos, la coalición opositora y el Frente Sandinista discutan una agenda de ocho puntos que intente recoger las demandas de los líderes de la UNO y del sandinismo.

Ejecutados siete de los autores del atentado al aeropuerto de Argel

Entre los reos ejecutados destaca Abderrahím, dirigente del FIS, y Mansuri Meliani, fundador en 1992 de los GIA

❑ **ARGEL**/EFE.- Siete integristas musulmanes fueron ejecutados ayer por su implicación en el atentado con bomba del año pasado contra el aeropuerto de Argel en el que murieron nueve personas y 128 fueron heridas, informó el Ministerio de Justicia argelino.

En total fueron 38 los integristas condenados a muerte en el proceso contra los presuntos autores del atentado, pero 28 de estos fueron juzgados en rebeldía, entre ellos los hijos de Abasi Madani, el principal dirigente integrista.

A mediados de este mes el Tribunal Supremo confirmó diez de las condenas, al rechazar el recurso de apelación presentado por la defensa, pero el Alto Consejo de Estado ejerció el derecho de gracia con tres de ellos. Entre los reos ejecutados destaca Hocín Abderrahím, antiguo jefe de gabinete de Abasi Madani y dirigente del ahora ilegal Frente Islámico de Salvación (FIS), y Mansuri Meliani, antiguo guerrillero integrista fundador en 1992 de los Grupos Islámicos Armados (GIA).

Otro de los convictos con los que se cumplió la pena capital fué Rachid Hachaichi, piloto de la línea «Air Algerie» que sugirió, según la acusación, colocar la bomba en el aeropuerto y no en uno de los aviones «dado el elevado coste del aparato».

También fue ajusticiado Said Susén, ex-director de un Instituo de Enseñanza Media y quien albergó a Abderrahím, presunto «cerebro» del atentado, en su casa.

Estas siete condenas capitales son las primera ejecutadas de las aproximadamente 250 penas de muerte dictadas desde el pasado mes de febrero por los tres tribunales especiales de Argelia, la gran mayoría contra acusados que permanecen en rebeldía.

M.C.D. 2018

CLASIFICADOS

Estos anuncios se reciben en nuestra Administración: calle San Pedro de Cardeña, 34 y en todas las agencias de publicidad.
Deberán tener entrada con 24 horas a su publicación.

GENERALES

Inmobiliaria

En Villimar
CHALETS ADOSADOS, llave en mano.
180 m2 construidos con inmejorable calidad
Información:
C/ Estebán Sáez Alvarado, 7-bajo. ✆ 23 73 22.

SE VENDE
GARAJE Y TRASTERO
SOTANO 1.º. C/. HOSPITAL MILITAR, 16
Telf. 26 60 85

MONEDA, 13-BAJO
Tfnos. 20 27 82 ó 20 78 57
Agentes de la propiedad
Las mejores y más variadas ofertas del mercado inmobiliario de nuestra ciudad

URBANIZACION AGORA EN QUINTANADUEÑAS
NUEVA ZONA RESIDENCIAL
24 viviendas unifamiliares
☎ 237595 llámenos
Información y venta
MAFRAN construcciones

A 10 KMS., CTRA. SORIA
CASA ADOSADA NUEVA
143 M² (TRES PLANTAS). JARDIN PARTICULAR. 15.500.000 PTAS.
ORTEGA. 26 24 26 - 21 98 09

¡¡OCASION!!
* PISO G-3, 80 METROS.
* DOS DORMITORIOS Y SALON.
* DOS CUARTOS DE BAÑO
* GARAJE Y TRASTERO

PRECIO 10.900.000. FACILIDADES DE PAGO
Información Telf. 26 08 14

PISOS A ESTRENAR
Se venden, en zona Gamonal. Diversas superficies. Otros en construcción. Calidad y orientación inmejorables. Véanlos y comparen.
Telf. 20 64 96

VENDO LOCAL COMERCIAL
AVENIDA DEL CID, 34. DE 300 METROS, PUEDE SER ENTERO O LA MITAD
Telf. (91) 533 92 12, de 3 a 5

ATICO AGENCIA INMOBILIARIA
¡¡OCASION!! INVERSION
APARTAMENTOS EN CONSTRUCCION
DOS DORMITORIOS Y SALON.
BAÑO COMPLETO. CALEFACCION GAS.
TRASTERO Y GARAJE OPCIONAL.
PRECIO DESDE 9.500.000.
Plaza Alonso Martínez, 9, 1.º. Telf. 26 37 79

Laboral

APRENDIZ DE FARMACIA
SE NECESITA, CHICO 16 AÑOS, CON INFORMES
20 17 78 – 20 38 80

Servicios

MIPEM, S.L.
CONSTRUCCIONES, REFORMAS Y SERVICIOS VARIOS, COMUNICA SU NUEVO NUMERO DE TELEFONO: 29 01 29

Varios

ORACION AL ESPIRITU SANTO

Espíritu Santo: Tú que me aclaras todo, que iluminas todos mis caminos para que yo alcance mi ideal. Tú que me das el don divino de perdonar y olvidar el mal que me hacen y que en todos los instantes de mi vida estás conmigo, yo quiero, en este corto diálogo, agradecerte, por todo y confirmar una vez más, que nunca más quiero separarme de Ti, por mayor que sea la ilusión material. Deseo estar contigo y todos mis seres queridos en la gracia perpetua. Gracias por tu misericordia para conmigo y los míos.

(La persona deberá rezar esta oración tres días consecutivos sin decir el pedido, dentro de tres días será alcanzada la gracia por más difícil que sea). Publicar en cuanto se reciba la gracia.

H. G. G.

REZA NUEVE AVEMARIAS DURANTE NUEVE DIAS
Pide tres deseos: uno de negocios y dos imposibles. Al noveno día publica este aviso. Se cumplirán, aunque no lo creas. F. I. G.

ASOCIACION CASTELLANO-LEONESA DE AYUDA AL DROGADICTO
ACOGIDA - INFORMACION Y ORIENTACION
Teléfono 480730, de 10 a 2.

Cada 2 seg. muere un niño
¿Cuánto tiempo vas a esperar para ayudarles? Hazte COLABORADOR de AYUDA EN ACCION y con sólo 70 ptas al día podrás asegurar la vida de millones de niños.
¡AYUDALES! NO HAY TIEMPO QUE PERDER.
DESEO INFORMACION SIN COMPROMISO.
NOMBRE Y APELLIDOS ____
DIRECCION ____
CIUDAD ____ C.P. ____
TELF. ____
22
Ayuda en Acción
Barquillo, 8, 1º dcha., 28004 Madrid
Tel. (91) 523 23 35
Fax (91) 523 25 29

POR PALABRAS

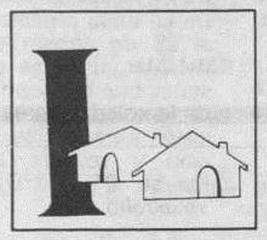
INMOBILIARIA
1. Ventas
2. Compras
3. Alquileres
4. Traspasos
5. Rústicas

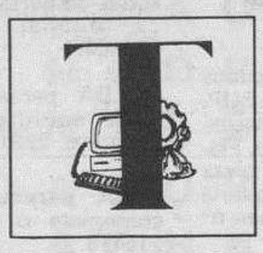
TRABAJO
6. Ofertas
7. Demandas

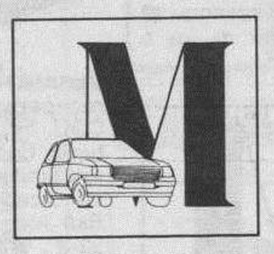
MOTOR
8. Ventas
9. Compras
10. Alquileres
11. Accesorios

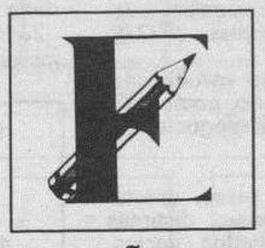
ENSEÑANZA
12. Academias
13. Idiomas
14. Varios

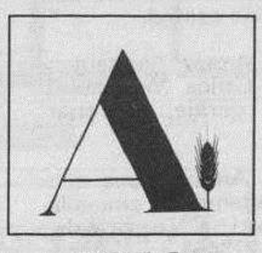
AGRO
15. Maquinaria
16. Ganadería
17. Agricultura
18. Otros

VARIOS
19. Compras
20. Ventas
21. Financieras
22. Huéspedes
23. Servicios
24. Pérdidas
25. Hallazgos
26. Otros

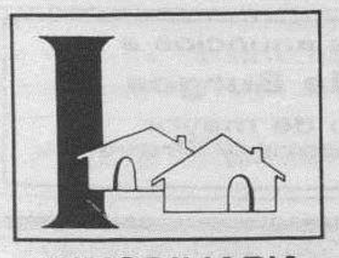
INMOBILIARIA

VENTAS 1

JESUS Melón. Agente Propiedad. Dos oficinas: Avenida del Cid 2-2º-E. ☎278197. Francisco Grandmontagne 5-1º-G. ☎231474. Elegir entre más de 127: Pisos. Casas. Locales. Naves. Fincas. Asesoramiento financiación. Mejor servicio de ventas.

VENDO bonito apartamento lujo abuhardillado, junto Iglesia Merced. 263179,

SIETE pisos en construcción, centro Tardajos, 2-3 dormitorios, dos baños. Sr. Vilumbrales. ☎218659.

INMOBLILIARIA Gamonal. Zona S. Pedro y S. Felices. En construcción. Dos, salón, cocina, baño, trastero. 8.000.000. Calle Vitoria 175, 1ºF. 218659.

INMOBLILIARIA Gamonal. Villimar. Próxima construcción, casa adosada, planta y piso, jardín.

INMOBLILIARIA Gamonal. G-3. Próxima entrega. Tres, salón, dos baños, trastero, garaje.

VENDO piso, tres y salón, dos baños, Calle Legión. 267791.

VENDO bonito piso 100 m² listo para entrar a vivir. Pisones 13. 263237, tardes.

VENDO casa para derribar en Puentedura, excelentes condiciones. 91-5415411.

HERRERIA. Agencia Propiedad Inmobiliaria. San Lesmes 18-1º-Dcha. 201460.

HERRERIA. Avda. Cid. Reformado, tres, salón, cocina, baño, calefacción individual.

HERRERIA. G-3. Pisos estrenar 105 y 140 m²útiles.

HERRERIA. Plaza San Julian. Tres, salón, cocina, baño, calefacción individual.

HERRERIA. Paseo Isla. Cuatro, salón, baño, servicio, garaje, trastero, exterior.

VENDO piso zona Venerables, tres dormitorios, salón, dos baños, trastero, garaje. 28.000.000. ☎225531, laborables.

ORTEGA A.P.I. Calle Vitoria, nº 27 bajo. ☎262426. Calle Vitoria nº 155 bajo. ☎219809.

ORTEGA Villapilar, exterior, soleado, 192 m², centralizado, garaje tres plazas.

ORTEGA Petronila Casado, tres, salón, baño, aseo, centralizado, garaje, trastero.

ORTEGA Calle Briviesca, exterior, muy acondicionado, tres, salón, calefacción individual.

ORTEGA Molino Salinas, exterior, tres, salon, acometida gas, terrazas cubiertas.

ORTEGA Pza. San Bruno, cuatro, salón, dos baños, calefacción central.

ORTEGA tomillares, en construcción casa adosada 240 m², tres plantas, parcela 351 m².

VENDO piso lujo nuevo, Calle Calzadas. 218516.

ORTEGA-DELGADO. Agencia Inmobiliaria. Avda. Reyes Católicos 7. 227941.

ZONA G-3. Una, dos, salón, desde 9.000.000. Ortega-Delgado. 227941.

PISO. Grandmontagne. Tres, salón, orientación sur. Ortega-Delgado. 227941.

PISO. San Zadornil. Tres, salón, baños, garaje. Ortega-Delgado. 227941.

PISO Santa Clara. Cuatro, salón, baños, central. Ortega-Delgado. 227941.

PISO. Yagüe. Cuatro, salón, baños, garaje, trastero, todo exterior. 227941.

TERESA ARRANZ. Excelente piso General Yagüe, tres, altura ideal. 278484.

TERESA ARRANZ. Eladio Perlado, 70 m², mínima reforma, altura ideal.

CHALETS Sotopalacios. Tres, cinco, salón, garaje, jardín particular, desde 16.400.000.- Ortega-Delgado. 227941.

ORTEGA-DELGADO. Viviendas, locales, naves, diversas zonas, Reyes Católicos, 7.

OFICINAS venta. Entrada independiente, estrenar, 40, 50 metros. Calle Burgense. Ortega-Delgado. 227941.

PICON. Agencia Inmobiliaria. Vitoria 7-1º. ☎202021. Fax:202061.

PICON. Constructores, para reformar, casa céntrica, cuatro plantas, mas locales.

PICON. Zona El Carmen. Tercero, cuatro, salón, baños, terrazas, exterior.

PICON. Santo Toribio. Apartamentos en construcción, próxima entrega, desde 9.750.000.-

PICON. Jeréz. Piso lujo, tres, salón, baños, 150 metros terreno.

PICON. Frente La Salle. Piso para entrar vivir, centralizado, exterior.

PICON. Parque Avenidas. 120 metros, tres, salón, baños, muy soleado.

PICON. Frente Doctor López Sáiz. Tres, salón, centralizado, soleado. 13.500.000.-

PICON. Calle San Juan. 140 metros, cuatro, salón, exterior, mejoras.

PICON. Regino. Excelente altura orientación, cinco, salón, baños, garaje, trastero.

PICON. Centro Gamonal. Cuatro, salón, baños, calefacción gas natural, soleado.

VENDO piso. Vigón, tres, salón, garaje, 18.500.000. ☎226872 - 261192.

POZA. Agencia Propiedad Inmobiliaria. Vitoria 50-Bajo (Villa Pilar III). 273034.

POZA. Calle Vitoria, principio, tres, salón, cocina amueblada, baño, servicentrales, exterior, ascensor.

POZA. Calle Madrid. Tres, salón, cocina amueblada, totalmente reformado, calefacción individual gas.

Confíe sus anuncios a
Diario de Burgos
Periódico de mayor difusión en Burgos y Provincia

M.C.D. 2018

VENTAS 1

POZA. Venerables. Tres, salón, cocina amueblada, dos baños, exterior, muy soleado.

PRIGO Pisones, tres, salón, cocina amueblada, gas, alquiler, amueblado, ocasión. 55.000.

PRIGO Lope Gemeno, chalet, estrenar, dos plantas, jardín, terraza. 19.500.000. Exterior, 11.000.000. 14.651.

A 15 Km. Casa para reformar, precio a convenir. ☎263661.

INMOBILIARIA Gamonal. Calle Carcedo. En construcción casa de planta, piso y jardín 25 m². Calle Vitoria 175-1º-F. 218659.

INMOBILIARIA Gamonal. Zona San Pedro y San Felices. En construcción, dos, salón, trastero, 8.000.000.-

INMOBILIARIA Gamonal. Los Titos. Nuevo, tres, salón, dos baños, trastero, garaje.

SANTOS. Agencia Inmobiliaria. Las mejores compras, Julio Sáez Hoya 8. ☎275142.

SANTOS. Extraordinario piso, Concepción, 210 metros, cinco, salón, tres baños, garaje.

SANTOS. Apartamentos, centriquísimos, dos, salón, soleadísimo, ideal vivienda, despachos, facilidades.

SANTOS. San Pedro Cardeña, estrenar, cuatro, salón, garaje, trastero, buen precio.

SANTOS. Vendo piso, económicos, diversas zonas, 2-3, salón, desde 6.000.000.-

SANTOS. Isaac Alberniz. 120 m², tres, salón 24 metros, dos baños, servicentrales.

SANTOS. Precioso dúplex, Plaza Cadiz. Tres, salón, garaje, trastero. 240413.

VENDO piso nuevo estrenar. Tres, salón, dos baños, garaje, trastero, gas, soleado. San Julián. ☎ 271090.

MAGDA González. Agente de la Propiedad. Calle Santander 6-Bajo. ☎263954. Pisos 2ª Mano.

MAGDA González. Los Colonia. Tres y buhardilla. Parquet, despensa, a estrenar.

MAGDA González. Pisones. Dos dormitorios, cocina amueblada, contraventanas, calefacción de gas, soleado.

MAGDA González. Puebla. Seis dormitorios, cocina amueblada, trastero, mínimos gastos, parquet, exterior.

LERMA ofrezco 700 m², para construcción. Vendo piso en Primo de Rivera, 130 m², dos baños ó cambiaria por nave. Una bodega de 40 m², vale para almacén. Una huerta de 2.500 m². Una finca de 20.000 m²con pozo. Cuatro tierras. ☎170113.

ATICO Agencia Inmobiliaria. Plaza Alonso Martinez 9, 1º. ☎263779.

PRINCIPIO Calle Santiago, seminuevo, todo exterior, calefacción central, Agencia Atico.

MERCED apartamento, soleado, dormitorio, salón, cocina independiente, baño, Agencia Atico.

SAN FRANCISCO tres, salón, cocina, baño, contraventanas. 8.500.000. Agencia Atico.

BENEDICTINAS tres, salón, parquet, calefacción, contraventanas, terraza, 8.500.000. Agencia Atico.

MERIDA tres, salón, cocina, baño, calefacción gas. 9.000.000. Agencia Atico.

FUENTECILLAS reformado, calefacción gas, cocina amueblada, exterior. 10.500.000. Agencia Atico.

GIL-MERINO Alhondiga, tres, salón, altura ideal. 9.500.000. ☎274865. Calle Santander, 3-4º.

GIL-MERINO G-3, cuatro, salón, dos baños, garaje, trastero, 110 metros útiles.

GIL-MERINO Vitoria-Gamonal, una, salón, seminuevo, servicentrales, soleado. ☎274865.

GIL-MERINO Plaza Vadillos, tres, salón, trastero, garaje, dos baños, oportunidad.

VENDO piso Avda. Cid 16, tres, salón, calefacción central. 271329.

VENDO piso Avda. Cid, junto Ambulatorio. 15.000.000. 219413.

ALQUILERES 3

ALQUILO dos pisos, con o sin muebles ☎ 223334-220266.

PEÑISCOLA alquilo bungalow septiembre, junto playa, quincena, mes . 227247.

TORREVIEJA. alquilo bungalow cerca playa, económico, a partir septiembre. ☎ 229165.

ALQUILO piso amueblado, muy céntrico, soleado, servicios centrales. 229768 - 412061.

ALQUILER máquinas de escribir Crespo. Plaza Alonso Martínez, 7. ☎ 260520.

SE ALQUILA apartamento, meses-quincenas, Chiclana de la Frontera (Cádiz) ☎ 956-494435, 205868.

OFICINA 90 m² nueva. Alquilamos. Gral Yagüe, 45. ☎ 261018.

SALOU. Alquilo piso, vistas mar, económico, a partir septiembre. ☎229165.

PLAYA Gandía. Alquiler apartamento septiembre, posibilidad quincena y semana. 96/ 2843922.

ALQUILO piso amueblado, zona Calle Madrid, a chicas trabajadoras abstenerse estudiantes. ☎206305.

ALQUILO piso amueblado, céntrico, Reyes Católicos, servicios centrales. 385033.

HERRERIA. Alquilo pisos, con-sin muebles, distintas zonas. 201460.

HERRERIA. Amueblado. Tres, sala, calefacción central, exterior. 65.000.- incluida comunidad.

HERRERIA. Edificio Otamendi. Apartamento amueblado, calefacción central.

TERESA Arranz. Apartamentos San Carlos. Venerables. Opción garaje. Estrenar. 278484.

TERESA Arranz. Zona centro, apartamento amueblado, cocina instalada, 55.000.- 278484.

TERESA Arranz. Laín Calvo. Original vivienda abuhardillada, buen estado. 278484.

ORTEGA Plaza Mayor, dos, salón, dos baños, calefacció n individual, sin muebles.

ORTEGA Calle Vitoria, centro, piso 200 m², calefacción individual, propio profesionales.

ORTEGA San Pedro San Felices, dos, salón, individual gas, trastero, muebles.

ORTEGA Plaza Foramontanos, sin muebles, tres, salón, 45.000.

ORTEGA-DELGADO. San Pedro y San Felices. Una, salón, 45.000.- 227941.

ORTEGA-DELGADO. Zona Capitanía. Cuatro, salón, garaje. 227941.

ALQUILO piso amueblado, calefacción central. Avda. Cid, 42-3º-A.

PICON. Calle Valladolid. Edificación nueva, estudio lujo, amueblado, vistas Espolón.

PICON. Gamonal. Tres, salón, calefacción gas natural, impecable estado. 55.000.-

POZA. Bartolomé Ordoñez. Alquiler, cuatro, salón, dos baños, garaje, trastero, económico.

ALQUILO piso a chicas estudiantes muy céntrico, de Septiembre a Junio. 221720.

ALQUILO piso amueblado, estudiantes, Calle Doña Berenguela, 12-1º-C. Verlo de 10 a 1 y 4 a 6.

ALQUILO piso nuevo, amueblado. ☎277414.

ALQUILO piso amueblado, Reyes Católicos, servicentrales. ☎239283 - 214844.

SITGES. Alquilo apartamentos semanas cerca playa. Terraza, comedor, cocina, baño, 1 a 3 dormitorios, limpieza diaria. ☎93-8940795.

SE ALQUILA piso amueblado, muy centrico. ☎273031.

ALQUILO piso, sin muebles, plaza garaje, precio interesante. Concepción. 266900.

ALQUILO piso céntrico, amueblado. 217593.

SANTANDER. Céntrico. Estudio, apartamento, estudio-piso pequeño (2 a 5 plazas). Septiembre. Sardinero, frente Casino, misma playa, 2ª Septiembre. Precios especiales. 942-273054.

ALQUILO piso, Avda. Yagüe, magnífica altura, centralizado, tres, salón, garaje. ☎218304.

SANTOS. Alquilo loales, La Moneda. Eladio Perlado. Lavaderos, desde 20 metros.

SANTOS. Oficinas, alquilo centriquísimas, acondicionadas, exteriores, desde 25 metros.

SE ALQUILA piso amueblado. c/ Vitoria 165. 60.000.☎ 225116.

ALQUILO piso a estrenar. C/ Vitoria. tres, salón, cocina, dos baños, garaje. 70.000.- 217322 - 207231.

ALQUILO piso amueblado. Calefacción central. Parque Isla, 9-1ºC. Portero.

ALQUILO piso confortable. Reyes Católicos, 36-9ºD. 5 a 7.

PLAYA Gandia. Alquiler apartamento, Septiembre, posibilidad quincena y semana. 96-2843922.

ALQUILO piso amueblado, estudiantes, cuatro. Vitoria 21-6º-A. ☎221720 - 273799.

APARTAMENTOS Torrevieja, Benidorm, Gandia, Peñiscola, Salou, Calella, Concepción, 12. 201771.

ALQUILO piso, céntrico, tres, salón, dos baños, exterior, servicentrales. 201260 - 276821.

ALQUILO piso céntrico, amueblado, dos, salón, calefacción 65.000 ptas,. 263779.

ALQUILO piso estudiantes. Amplio, soleado, comodidades. Doña Berenguela 12, 9º-B.

GIL-MERINO pisos, apartamentos, oficinas, distintas zonas, amueblados, vacios. ☎274865. Calle Santander, 3-4º.

ALQUILO piso ☎210110.

APARTAMENTO amueblado alquilo, dos, salón, cocina, baño, Zona Avda. Cid. 232561, llamar tardes.

ALQUILOPlaza garaje, aparcamiento Plaza Vega. ☎264337.

SE ALQUILA piso Avda. Constitución nº 3, razón Avda. Constitución 20, 3ºA.

ALQUILO nuevo, tres, dos baños, cocina amueblada, garaje, trastero. 202773.

SE ALQUILA piso tres dormitorios, total amueblado, Renta 65.000 ptas. Llamar al 267461.

POR 45.000 Ptas. piso dos dormitorios, amueblado, zona Centro. ☎262314.

PISO en alquiler, dos dormitorios, amueblado lujo en el centro. Renta 75.000 ptas. ☎268297.

TRASPASOS 4

TRASPASO panadería confitería, por no poder atender. Mercado Sur 13-14, bajo 15,30-16 horas.

AVE FENIX. ¿Le preocupa su negocio o empresa? ¡Quiere vender, traspasar, busca socio! (983) 374697. Operaciones al contado.

SE TRASPASA local 45 m². Calle Calzadas, muy económico. ☎200754.

TRABAJO

OFERTAS 6

MONTE pulseras en plata, sueldo 80.000.- Ptas. Envie sellos para contestación Sr. Oliver, Apartado 304. Lérida 25080.

TRABAJO montar pulseras, cobro al contado. envie sellos para contestación a Sr. Box. Paseo de Ronda 55, 25006. Lerida.

CAMARERA con experiencia, se necesita para restaurante. (9479 590730 (LLAMAR DE 5,30 A 6,15).

250.000 mensuales. Trabajo casero manual. Ratos libres. Infórmese gratis. Apartado 839 Córdoba.

CLUB El Puerto de la Plaza. Necesita señoritas. Pensión gratis. Grandes ingresos. ☎943-510849.

EMPLEADA hogar, se necesita, zona Calle Madrid. 205814, mediodías.

SE NECESITA chica Zona Calle Madrid. 262589.

EXTERNA con informes, buen sueldo. ☎274675.

SE NECESITA Camarero-a, Cafetería Area Castil. ☎206860, de 4 a 8. Carretera N-1, Madrid-Irún. Km. 233.

NECESITAMOS chico-a con informes, buen sueldo. 441041.

DEMANDAS 7

NATIVA italiana, se ofrece para trabajar. Responsable y trabajadora. Experiencia como dependienta en ramo de ropa o calzado. También daría clases de italiano. ☎ 266681, a partir de las 6 tarde.

MOTOR

VENTAS 8

AUTOMOVILES Pedrosa. Compra venta de toda clase de automóviles. Stock mínimo, ciento cincuenta vehículos para que usted pueda elegir. Garantizados. Facilidades hasta 24 meses. ☎227767.

MOVIL-2. Su Agente Oficial Citroen. Calle San Pedro Cardeña nº 38. Teléfono y Fax: 264802 y 268299. (Junto a Diario de Burgos).

MOVIL-2. Agente Oficial Lada 4x4 Diesel y Distribuidores de Lada gasolina a nivel Nacional. (Consúlte nuestros precios).

MOVIL-2. Las mejores ofertas en vehículos de ocasión, con financiaciones instantaneas. D.N.I. y N.I.F., y última nómina.

CITROEN BX Inyección. Impecable. 125.000 entrada, 24.000 al mes. Interjapan. Avda. Consstitución, 68. ☎482121.

TALBOL Horizón Diesel. Muy bien conservado. 100.000 entrada, 18.750 al mes. Interjapan.

SEAT 131 Diesel. Ocasión, 75.000 entrada, 15.000 al mes. Interjapan.

FORD Orión Diesel, 125.000 entrada, 9.750 al mes. Interjapan.

BMW 320 Inyección. 220.000 entrada, 27.150 al mes. Interjapan.

PEUGEOT 309 Inyección. 130 HP. Muy cuidado. 100.000.entrada, 24.585 al mes. Ortiz Motor. Avenida General Vigón.

ALFA 75. Oferta Especial. 100.000 entrada, 17.210 al mes. Ortiz Motor.

CITROEN BX. Ocasión 75.000 entrada, 10.500 al mes. Ortiz Motor.

LANCIA Thema. Ocasión, 150.000 entrada, 29.502 al mes. Ortiz Motor.

LANCIA Y-10. Perfecto estado. 75.000 entrada, 14.751 al mes. Ortiz Motor.

SEAT Panda. Oportunidad. 35.000 entrada, 4.970 al mes. Ortiz Motor.

SEAT Ibiza. 50.000 entrada, resto a convenir. Ortiz Motor.

CITROEN BX Diesel. 125.000 entrada, 12.430 al mes. Ortiz Motor.

SEAT Málaga. 75.000 entrada, 12.500 al mes. Ortiz Motor.

FORD Sierra Diesel. Ocasión, 100.000 entrada, 24.585 al mes. Ortiz Motor.

FORD Escort. 75.000 entrada, 12.430 al mes. Ortiz Motor.

FORD Fiesta. Oportunidad. 50.000 entrada, 5.730 al mes. Ortiz Motor.

DELTA Integrale 200 HP. Muy bien cuidado. Pocos kilometros. Precio Interesante. Ortiz Motor.

ENSEÑANZA

ACADEMIAS 12

VERANO. Cursos intensivos recuperación. EGB. BUP. COU. FP. Todas las asignaturas. Comienzo 7 Julio. Plazas limitadas. Reserva plaza en Academia Universitaria San Juan. Calle San Juan nº 22-3º. ☎275077.

VERANO. Cursos intensivos. Recupera tus asignaturas: Empresariales. Aparejadores. Obras Públicas. Ingenieria. Magisterio. Grupos reducidos. Comienzo 12 Julio. Reserva plaza en Academia San Juan. Calle San Juan 22-3º. ☎275077.

ACADEMIA Universitaria San Juan. Abierto plazo matrícula. Decidete a aprobar. Excelentes resultados. ☎275077.

COLEGIO de Idiomas Europeo. Curso 1.993-94. Matrícula Abierta. Inglés todos niveles. Grupos reducidos. Calle Vitoria, 235-1º-E. ☎481944 - 223887.

VARIOS 14

PROGAMADOR da clases de Cobol, MS-DOS, Windows, también paso trabajos a ordenador. ☎ 200098, llamar 2 a 4.

AGRO

MAQUINARIA 15

MIXTA Benatti 2.000 impecable. Oportunidad, poco tiempo. ☎ 947 / 227062.

LIQUIDAMOS máquinas, Case 580, Volvo 646, OK RH9, Poclain 75P, pala Calsa 1500,Liebherr 941, compresores baratísimos. ☎ 947/ 227062.

MARTILLOS hidraúlicos, Krup 200 para mixta, reparado. NPK10X, 1300 Kgs. Buen precio. ☎ 947 / 227062.

LIQUIDAMOS carretillas Hyster, Alfaro, Fenwick, Humsa, Ausa, para construcción. ☎ 947/ 227062.

SE VENDE maquinaria sacar remolacha. Marca Madin, seminueva, de arrastre. Tordomar. 186252.

GANADERIA 16

SE VENDEN ovejas Churras. ☎592261 (noches).

VARIOS

VENTAS 20

SE VENDEN dos cachorros de caza. Jose María de los Valcarceres. 369082.

ANTIGUEDADES Palacio de Arcos, Arcos de la Llana a 9 km. Burgos. Abierto incluso festivos. 405369.

FINANCIERAS 21

EL COBRADOR del Frac. Le deben dinero. Llámenos. 983-357611 - 354887.

HUESPEDES 22

ZONA Isla. Habitación caballeros, confortable, económica, ducha. Lavo ropa. 273804.

SE DA pensión completa para estudiantes. Zona Gamonal. 229160.

CASA particular pensión comnpleta o solo dormir. 215418.

HABITACION alquilo céntrica. 226332.

DARIA habitación, caballeros dormir, buen trato. ☎208676.

ALQUILO confortable habitación en Gamonal para caballeros, lavaría ropa. 481968.

DARIA hospedaje caballeros, económico. Calle Santa Ana 7-3º Dcha.

SERVICIOS 23

SE ARREGLAN persianas, rieles de cortinas, todas clases. ☎262107.

EL RUBIO. Colocación canalones, tuberias descarga, interiores, exteriores, fontanería, albañilería. 207665.

FONTANERIA. Albañilería Hermanos Jimenez. Colocación canalones, zinc, PVC., tuberias descarga, tela asfáltica, tejados nuevos. 234400.

FONTANERIA. Albañileria. Tejados nuevos, cubiertas fachadas, terrazas, tuberias descarga, accesorios. 234400.

REFORMA tejados, canalones, limas, tela asfáltica, onduline, servicio rápido. 480400.

FONTANERIA Hermanos González. Reparación tejados. Colocación canalones. Tela asfáltica. 480620.

LIMPIEZA de chimeneas. Reparación tejados y canalones. Albañileria general. ☎480249.

CONSTRUCCIONES reformas de albañileria, cubiertas, piedra... Joaquin Santaeufemia. 220036.

REALIZAMOS trabajos tejados completos, canalones nuevos, limpieza chimeneas. Garantía. Burgos-Provincia. 276011.

OTROS 26

PRO-VIDA en Burgos, San Pablo 12-C, en Valladolid, San Luis, 8-3º. ☎ 983-299471.

BUEN AMBIENTE y playas, si estas solo, ven con nosotros. Agencia matrimonial De La Rosa organiza: del 21 al 28 de agosto en Lloret del Mar, un viaje para personas que busquen evadirse de la soledad, precios especiales para socios. Informacion y reserva en plaza Mayor, 21 - 2ºD, 374312 Valladolid.

VIDENTE cartas tarot, solución problemas sentimentales, laborales, familiares, energias negativas, mal de ojo, trabajos espirituales. Lunes a Viernes. 209508.

ESTE ANUNCIO VALE
2.530 Ptas. (IVA incluido)
Diariamente
Lunes, martes, miércoles, jueves y viernes

Confíe sus anuncios a
Diario de Burgos
Periódico de mayor difusión en Burgos y Provincia

AVISO A LOS SUSCRIPTORES

PARA ASEGURARSE UNA BUENA RECEPCION DE **DIARIO DE BURGOS**

COMUNIQUENOS

- Su cambio de domicilio.
- Irregularidades en la recepción del Diario

Dirijase a:

Jefe de Distribución y Ventas
San Pedro de Cardeña, 34. 09002 BURGOS
Teléfono: 26 83 75

M.C.D. 2018

CRUCIGRAMA

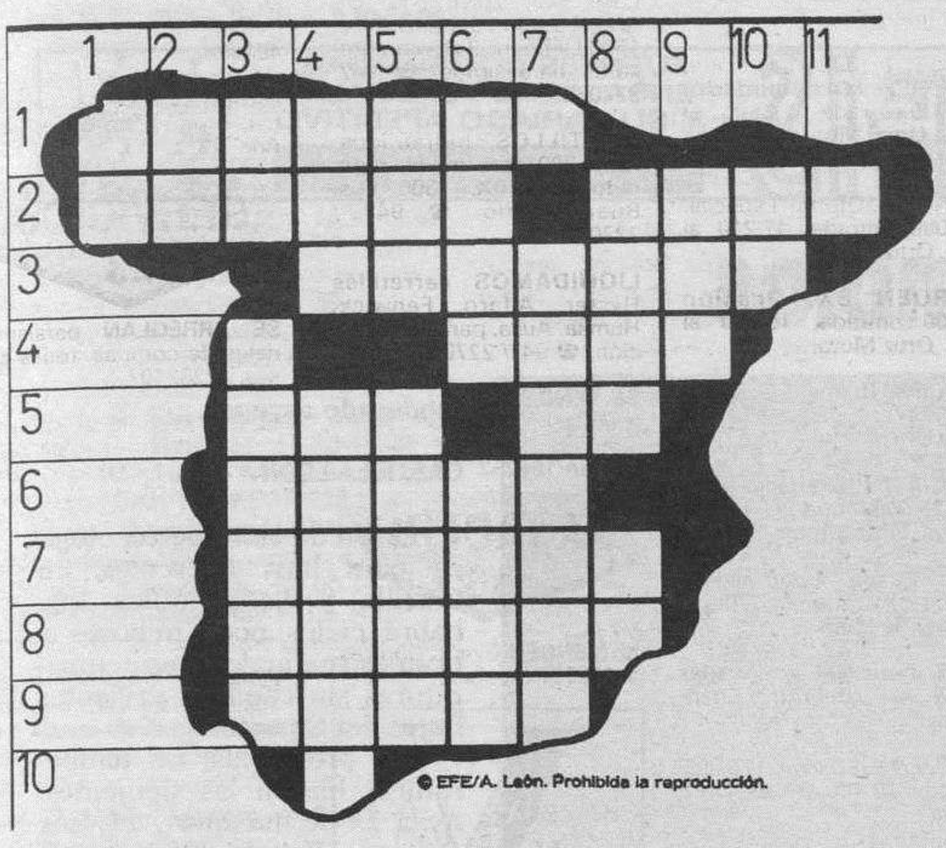

HORIZONTALES.- 1: Templar, atenuar. 2: Presentar un cuerpo fajas o reflejos de luz con los colores del iris. Borrachera. 3: Pasajero, de poca duración. 4: Consonante. Rumiante cérvido. 5: (al rev.) Río suizo. Interjección. 6: Hembra del carnero. 7: Achispado, bebido. 8: (al rev.) Cierta danza antigua. 9: Extraen la humedad de un cuerpo. 10: Consonante.

VERTICALES.- Nota musical. 2: (al rev.) Letra griega. 3: Quinientos uno. Gente militar o de guerra (pl.). 4: nombre deconsonante. Ciudad asturiana. 5: Denominación de la aviación militar inglesa. (al rev.) Península del Asia oriental. 6: (al rev.) Excursión que efectúa un grupo de personas. Pedazo de una tela. 7: Consonante. Cabo de Grecia, en el extremo de la península del Peloponeso. 8: Necio, bobo. Noventa y nueve. 9: Metal. 10: Negación. 11: Vocal.

SOPA DE LETRAS

P A Ñ A H I S V I E T I L O R
L A R O U S G R A M I N G L I
M A N U A L P L E D I A C O N
M A S H I D R G E N O F I T O
L O I G U I A R O N A O Z A R
A C R A P E C I N U O R A L I
O S E S P I N F N E L E W A X
M I N N A S T O A S U B L I T
C L A O T U R I A F H R I S A
M I F I R A D O R I T E X A L
O S E X I P U A D N O C I V O
C A P I T C U R A G O N T E Z
A B U L O S A N O E T A L U A
P E A R N E P O L C I C R T O

Entre las desordenadas letras de este recuadro figuran diez nombres, palabras, sinónimos, etc., que pueden leerse de izquierda a derecha, de derecha a izquierda, de arriba a abajo, de abajo a arriba y en diagonal. **Nombre de seres quiméricos.**

AUTODEFINIDO

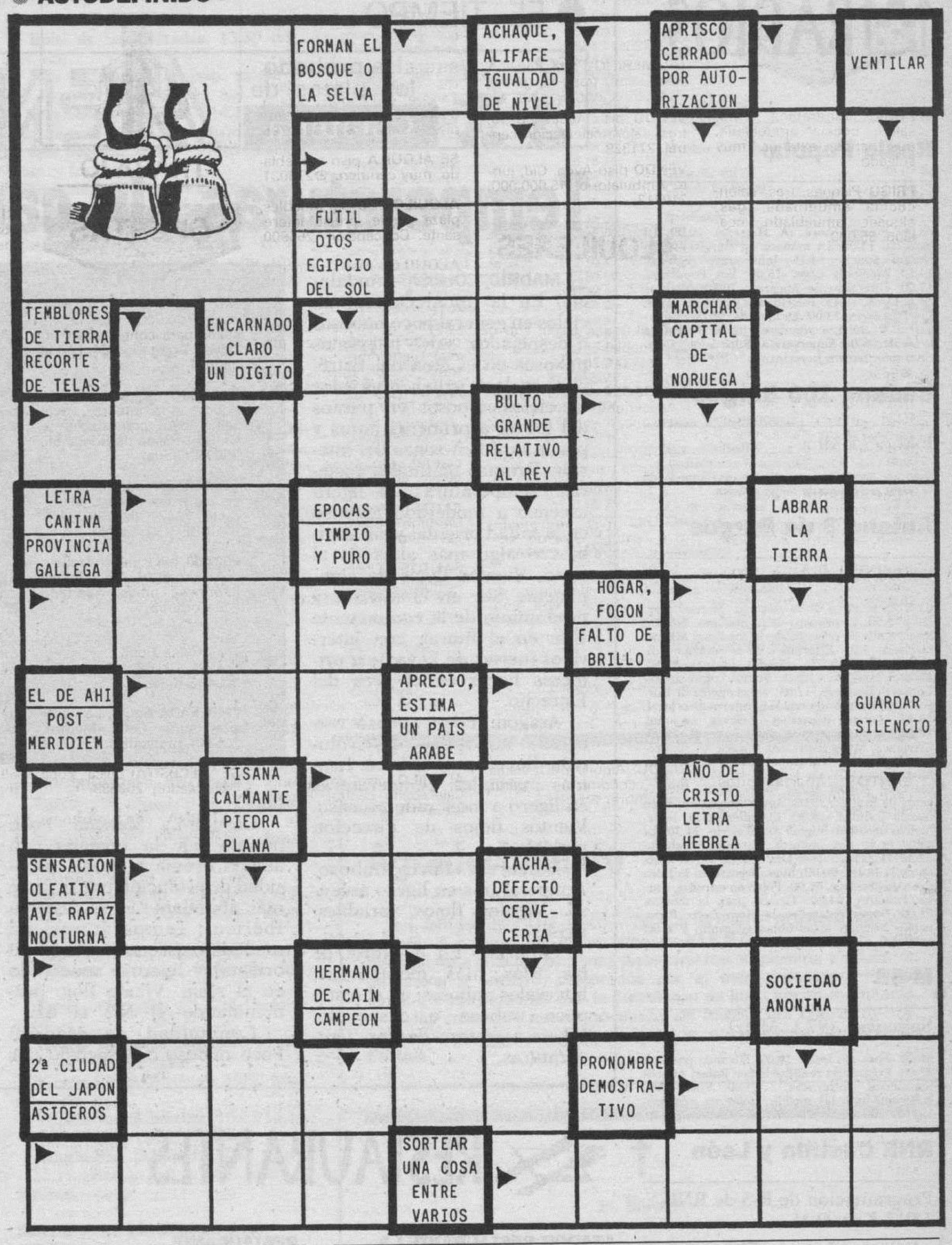

JEROGLIFICO

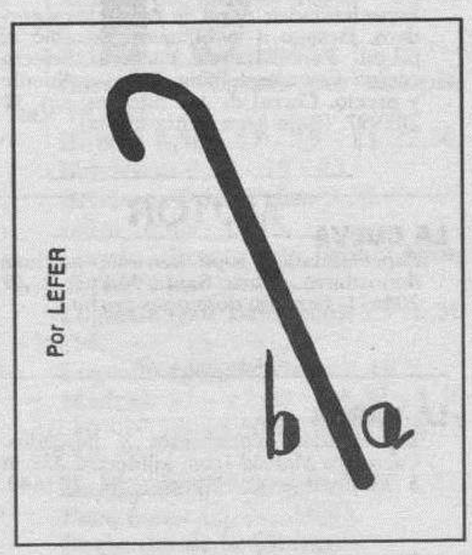

¿Dónde encontraste la moneda?

SIETE ERRORES

SOLUCIONES

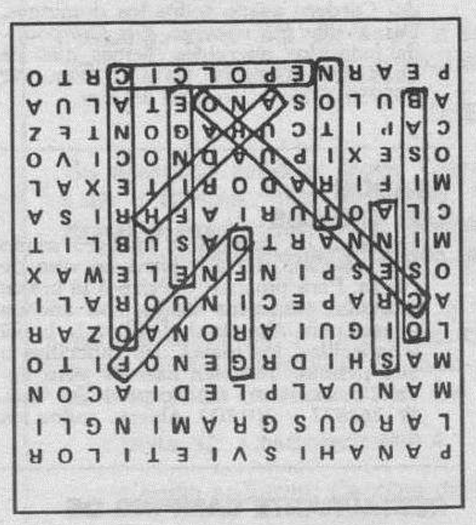

SOPA DE LETRAS

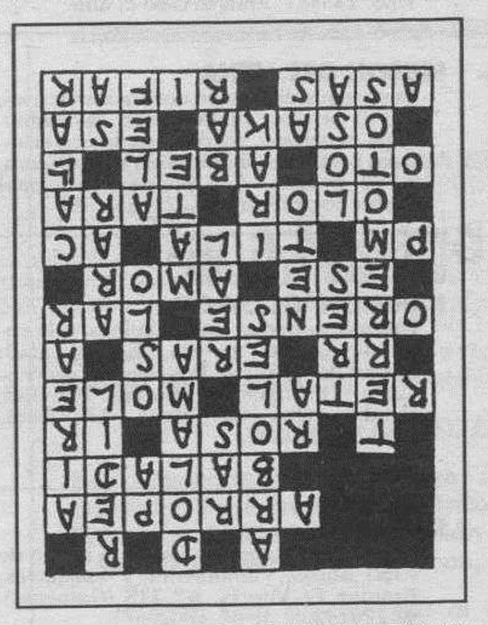

AUTODEFINIDO

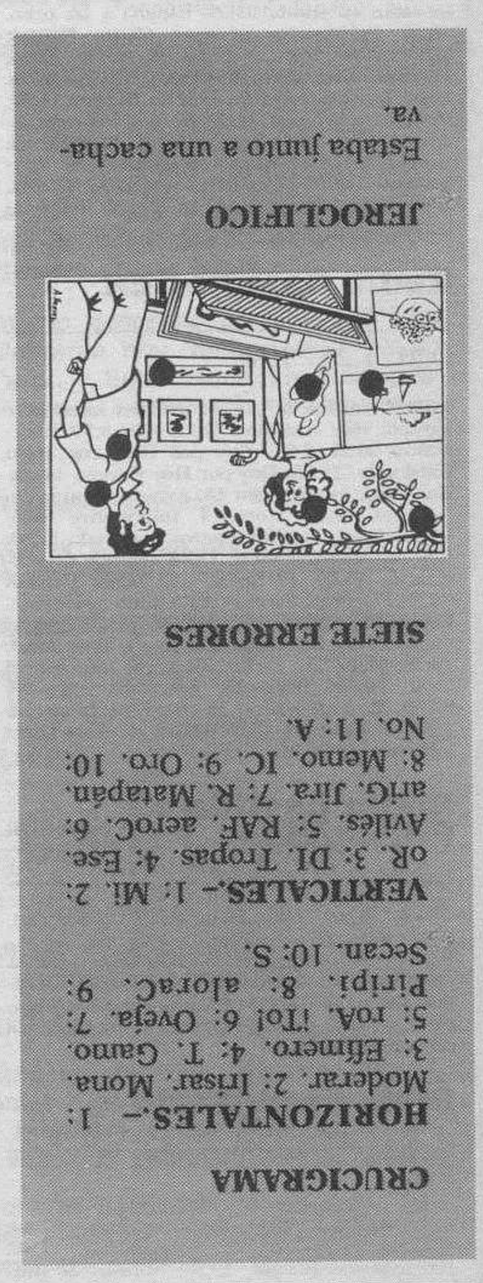

JEROGLIFICO

Estaba junto a una cacha-va.

SIETE ERRORES

CRUCIGRAMA

HORIZONTALES.- 1: Moderar. 2: Irisar. Mona. 3: Efímero. 4: T. Ganso. 5: roA. iTol 6: Oveja. 7: Piripi. 8: aloraC. 9: Secan. 10: S.

VERTICALES.- 1: Mi. 2: oR. 3: DI. Tropas. 4: Ese. Aviles. 5: RAF. aeroC. 6: arIG. Jira. 7: R. Malapán. 8: Memo. IC. 9: Oro. 10: No. 11: A.

Diario de Burgos

También le acompaña en su tiempo de ocio, día a día

M.C.D. 2018

RADIOS

Radio Popular

OM: 837 Khz

06,00: Primera hora. (A. Herrero). 10,00: La mañana. 13,05: La mañana en Burgos. 14,03: Burgos noticia. 14,15: Informativo regional. 14,30: Mediodía Cope. 15,00: Los Populares. 17,00: Directamente Encarna. 20,00: Noticias de la tarde. 20,15: Informativo regional. 21,03: Los Populares. 23,00: La linterna. 00,00: Supergarcía. 01,00: Los populares. 02,30: Juntos en la noche. 05,00: Supergarcía. (Repetición). Boletines informativos horarios.

Cadena 100 Burgos

F.M. 95,5 Mhz

Unete a nuestra causa. No es otra que la de la música. Siempre la mejor música.

Antena 3 de Burgos

94.3. F.M.: Stéreo

6,00: El primero de la mañana. Manuel Marlasca. 8,20: El primero de la mañana. Edición local. 8,40: El primero de la mañana. Manuel Marlasca. 9,05: El primero de la mañana. Edición local. 9,15: El primero de la mañana. Manuel Marlasca. 10,05: Somos como somos. Consuelo Berlanga. 12,05: Viva la gente de Burgos. 14,05: Segunda edición. Informativo local. 14,34: Antena deportiva. Edición nacional. 14,41: Antena deportiva. Edición local. 15,00: Crónica 3. María Esperanza Suárez. 15,30: Crónica 3. Edición regional. 16,05: Viva la tarde. Miguel Angel García Juez. 18,33: Viva la gente del cole. Miguel Angel Nieto. 19,05: Viva la gente de Burgos. 20,05: Antena deportiva. Paco García Caridad. 20,30: El campanario. Informativo nacional. Miguel Angel Nieto. 21,30: La salud es lo que importa. Bartolomé Beltrán. 22,30: Hora cero. José Luis Balbín. 23,40: Antena de la Bolsa. 00,00: Superdeporte en la Hora Cero. Javier Ares. 01,00: Polvo de estrellas. Carlos Pumares. 04,00: Tiempo para la música. 05,00: Superdeporte en la Hora Cero. Repetición. Noticias a las horas en punto y a las medias.

M-80

Serie Oro. (97.1. MHz)

08,00: Arus con leche. 10,00: Fórmula musical. 22,00: Programas realizados por Rafael Abitbol (conciertos, entrevistas...). 23,00: Vuelo 605. Informativos a las medias, boletines meteorológicos un minuto antes de las horas en punto.

RNE Castilla y León

Programación de R-5 de RNE. 1.017 Khz. O.M.

00,00: La radio de las sábanas blancas. 02,05: Silvia de noche. 05,05: Pintan coplas. 06,05: La radio en punto. 08,00: España a las ocho. 08,30: Informativo regional. 08,45: Burgos, información abierta. 09,05: Apúntate cinco. 12,05: Apúntate cinco en Burgos. 13,30: Región. 14,05: La cinco en juego. Edición Burgos. 14,30: Noticias en la Cinco. 14,50: Burgos, información abierta. 15,05: A tu manera. 17,05: Radionovela esmeralda. 18,05: Aúpa con ellos. 19,05: Vivir Burgos. 19,45: Burgos, información abierta. 20,05: Vivir Castilla y León. 21,05: Telón de fondo. 22,30: A punto. 23,30: Hora punta.

Radio Castilla-SER

O.M. 1.287 Khz.

6,00: Matinal SER. 7,50: Informativo local. 8,00: Hoy por Hoy, con Iñaki Gabilondo. 8,50: Informativo local. 9,00: Hoy por Hoy, con Iñaki Gabilondo. 12,30: Hoy por Hoy Burgos. Magazine local. 14,00: Hora 14. Avance informativo nacional. 14,05: Hora 14. Informativo local. 14,30: Hora 14. Informativo nacional. 15,10: Edición deportiva local. 15,45: Agenda de actividades. 16,00: El Serial, con Javier Capitán y Luis Figuerola Ferreti. 18,00: Club de la tarde. Magazine local. 19,00: Hora 25. Programa nacional. 19,20: Hora 25. Informativo local. 19,30: Hora 25. 19,50: Hora 25. Informativo local. 20,00: Hora 25. Programa nacional. 00,00: El Larguero. 1,30: Club de la noche. 4,30: El Larguero (Repetición). A todas horas informativos SER.

Radio Castilla-40 Principales

89.1

En directo 24 horas de música de actualidad. Conexiones vía satélite con sonido digital. Sábados, American Top Forty. Domingos, Gran Musical. La mejor música nacional e internacional durante todo el día.

Onda Cero Radio

FM 105.5

06,00: Al día. 07,20: Noticias regionales. 07,49: Noticias locales. 08,00: Protagonistas. 12,30: Protagonistas Burgos. 13,50: Noticias de Burgos. 14,00: Noticias de Castilla y León. 14,30: Informativo de las 14,30. 15,10: Con solera. 16,00: La radio de Julia. 19,00: El callejero de Burgos. 20,00: El informativo de las 8. 20,30: Deportes Burgos. 21,00: Cupón de la Once. 21,05: Sin barreras. 22,00: La brújula. 23,45: El penalty. 01,00: Una hora de más. 02,00: Turno de noche.

● EL TIEMPO

Ha probado los platos de Cafetería MENFIS FUENTES COMBINADAS, ENSALADAS ESPECIALES Y SU VARIADO APERITIVO AVDA GRAL YAGUE 10 ☎ 27 76 01

Temperaturas sin cambios

❑ **MADRID**/COLPISA.- Andalucía: En la mitad Occidental, cielos en general poco nubosos o despejados, salvo intervalos nubosos en el área del Estrecho, en la oriental, intervalos de cielos nubosos en puntos del litoral a primeras horas y por la tarde en zonas del interior. Brumas matinales costeras. Temperaturas en ligero ascenso a moderado ascenso en la mitad oriental y sin cambios o algo más altas en el resto. Vientos flojos de componente Sur en el interior y predominio de la componente Este en el litoral, con intervalos fuertes de Levante a primeras horas en el área del Estrecho.

Aragón: Poco nuboso con alguna nubosidad de evolución diurna en la Ibérica. Brumas matinales. Temperaturas en ligero a moderado ascenso. Vientos flojos de dirección variable.

Baleares: Poco nuboso. Temperaturas en ligero ascenso. Vientos flojos variables. Brisas.

Canarias: En el Norte de las islas más montañosas, intervalos nubosos; en el resto, poco nuboso o despejado. Ligero ascenso de las temperaturas.

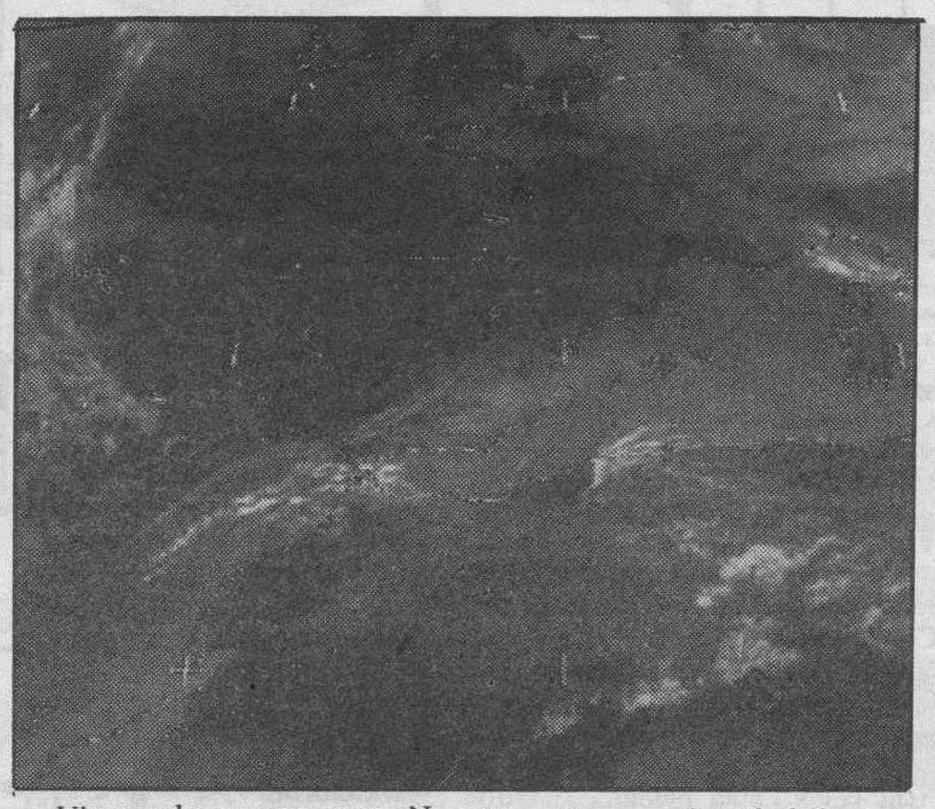

Viento de componente N, flojo.

Castilla-La Mancha: Poco nuboso por la mañana con alguna bruma matinal; nubosidad de evolución por la tarde más abundante en el Sistema Ibérico. Temperaturas en moderado ascenso en la mitad oriental y ligero a moderado en el resto. Viento flojo predominando el NE al SE.

Comunidad de Madrid: Poco nuboso o despejado por la mañana; nubosidad de evolución por la tarde especialmente en la sierra; temperaturas ligeramente más altas; viento flojo predominando el NE al E.

Murcia: Poco nuboso. Brumas matinales. Temperaturas en ligero a moderado ascenso. Vientos de componente Este flojos, con brisas.

Navarra: Poco nuboso en general. Brumas matinales. Temperaturas en ligero a moderado ascenso.

CASTILLA-LEON

La predicción meteorológica para hoy, miércoles, en Castilla y León indica que habrá cielos poco nubosos y brumas matinales, con temperaturas sin cambios y vientos flojos del Sureste.

Por provincias, las temperaturas fueron las siguientes: Avila 23 de máxima y 11,4 de mínima; Burgos 24,2 y 6,4; León 23,2 y 11,6; Palencia 25,9 y 10,4; Salamanca 28,3 y 9,5; Segovia 25,4 y 11,7; Soria 23,4 y 7,4; Valladolid 27,8 y 11,7; y Zamora 27,6 de máxima y 11,4 de mínima.

TEMPERATURAS A LAS 14 HORAS DE AYER

Bilbao 27, Santander 22, Oviedo 20, San Sebastián 20, Vitoria 24, Pamplona 25, Logroño 25, León 23, La Coruña 25, Valladolid 26, Salamanca 26, Zaragoza 25, Barcelona 26, Tarragona 26, Valencia 26, Alicante 27, Murcia 28, Madrid 27, Toledo 26, Ciudad Real 25, Albacete 22, Badajoz 31, Sevilla 32, Granada 28, Málaga 26, Cádiz 30, Mallorca 24, Las Palmas de Gran Canaria 26 y Tenerife 25.

RESTAURANTES

ASADOR RESTAURANTE LA GLORIA
Especialidad olla podrida y cordero asado. Cordero asado todos los domingos. Demás días por encargo. Y la olla podrida todos los miércoles, demás días de encargo. Asamos para llevar. ☎ 205950-277590. Hospital del Rey.

ASADOR LOS TRILLOS
Horno a la vista. Sólo cordero asado con ensalada, torta y jarro de vino de ribera. Para pinchar, chorizo a la brasa, morcilla, pimientos asados con anchoa y poco más. Alguna chuletilla a la brasa y cabecillas, los jueves, las cabecillas a 300 pesetas. También asamos para llevar. Estamos en El Hospital del Rey. ☎ 262877 y 201209. Abierto todos los días.

RESTAURANTE CAMPING DE FUENTES BLANCAS
Especialidad en paellas y comida casera. Tfno. 233481. Abierto todo el año.

MESON DEL VENA
Dos menús diferentes de lunes a viernes, a 950 pesetas. Menú típico castellano. Sopa castellana, cordero asado con ensalada, postre del abuelo, vino de la Ribera, 1.950 pesetas. C/. Alférez Provisional (frente Iberduero). ☎ 221551.

BAR RESTAURANTE PENSION VILLALON
Extensa variedad en cazuelitas y bocadillos. Cocina casera. Especialidad: Embutido Ibérico. Dos menús diarios. Carta y habitaciones. Burgos. Pol. Ind. Villalonquéjar. La Iglesia, 12. Tfnos. 298129 - 298307.

TORRES
Especialidad: cordero asado al horno de leña. Bodas, comuniones y banquetes. Esquina C/ Vitoria, n.º 228 (Gamonal). ☎ 220132.

RESTAURANTE QUINTANILLA
Bar Quintanilla les ofrece a diario cazuelitas, raciones y menús caseros. Y además los fines de semana cenas y meriendas de encargo. Bar Quintanilla-Vivar. Carretera Santander kilómetro 8, ☎ 292004.

RESTAURANTE TABERNA EL CORRALON
Especialidades: Sopa de cangrejos y cordero. Besugo a la bilbaína. Bacalao al pil-pil. Parrillada de cordero. Selecta cocina vasco-castellana. Buen ambiente y precio. Corral de los Infantes, s/n. ☎ 205997. (Bajo Arco Santa María).

LA CUEVA
Especialidades: sopa serrana, merluza donostiarra. Plaza Santa María, 7. ☎ 208671. Cerrado domingos noche.

LA VARGA
Especialidad: entremeses y pescados. Carretera Madrid-Irún, kilómetro 232. A 5 kilómetros de Burgos. ☎ 201640.

RESTAURANTE MARISQUERIA EL GROVE II
Especialistas en mariscos, carnes y pescados, aperitivos en barra. Abierto toda la semana. Plza. San Bruno, 1. ☎ 235752.

RESTAURANTE LA TABLA
Especialidad en Tabla de pescado, Tabla de carne, Tabla mixta, Tabla de marisco. Paellas y menús de encargo. Comidas de empresa. Calzadas, 7. ☎ 272384

HOTEL RESTAURANTE BUENOS AIRES
Ofrece sus instalaciones, reformadas para: Bodas, comuniones, bautizos, comidas de empresa, despedidas, comidas de hermandad. Precios asequibles. Consultenós. Dirección, Villafría (Burgos). ☎237700 - 237740 - 224115 481012.

RESTAURANTE CHINO GRAN MURALLA
Comuniones Comidas de empresas. Precios económicos. Calle Santiago, 2 (Esq. C/. Vitoria, 146). ☎ 212833. Burgos.

RESTAURANTE ASADOR FUENTES BLANCAS
Cocina tradicional, especialidad en paellas y en barbacoa, chorizo y morcilla a la brasa, chuletillas y pollo asado. Parque Fuentes blancas. ☎ 236976

RESTAURANTE MARISQUERIA EL GROVE (Frente Deportiva)
Especialidad en parrillada de marisco (también las preparamos para llevar), todos los días ostras y almejas de Carril, venga al paraíso del marisco. ☎ 23 - 69 00. Avenida de la Constitución, 3.

RESTAURANTE DON NUÑO
Especialidades: Fondue Bourguignone, Steak Tartare, Brocheta de Rape con Langostinos, Olla Podrida y Besugo a la Espalda. ☎ 200373. Nuño Rasura, 3.

MESON «VENTA EL MOLINO»
Menús diarios 800 Pts. Especialidades bacalao a la vizcaína y relleno de asadurilla de cordero. Comidas de empresa, comuniones y meriendas. Ctra. de Quintanadueñas s/n. ☎ 29 25 72

TONI
Almuerzos, comidas, meriendas y cenas. Especialidades a la carta: alubias, patatas con chorizo, rabo de toro con patatas, carnes y pescados. Menús diarios variados a 825 Ptas. Para comuniones, bautizos, despedidas de solteros/as y comidas familiares consulten. Regino Sáinz Maza 10. Junto Hacienda. Descanso semanal: Lunes (noches). ☎ 272102.

MESON DE LOS INFANTES
Especialidades: olla podrida, lentejas medievales, cochinillo asado. Cordero asado lechal, servicio a domicilio. Corral de los Infantes. ☎ 205982.

MESON VENTA DE PEDRO
Comidas caseras. Especialidad en pollo del Corral de la Venta. Patatas con congrio y olla podrida, de encargo, gran variedad en menús. Tfno.: 404132, estamos en Ctra. de Soria, Km. 3. Olmosalbos. Burgos. Cerramos los jueves.

ASADOR CASA AZOFRA
Asador restaurante. Especialidad en cordero asado al horno de leña. Asamos para llevar. Saboree nuestra olla podrida, Hospital del Rey. ☎ 205973. Cerramos domingos por la noche.

ASADOR RESTAURANTE LA GALERIA
Especialidades: Cordero asado al horno de leña, carnes rojas y pescado y las riquísimas cigalas gratinadas al estilo La Galería. Menú diario 800 pesetas. Bodas, banquetes y comidas de empresa. Calle Mayor 14, ☎ 29 26 06 Quintanadueñas. A medio Km. del Pol. Villalonquéjar.

En RESTAURANTE MANZANEDO
Menús especiales para cenas. Los lunes: Setas a la plancha o revuelto de setas y pollo de corral o salmón salsa tártara, por sólo 2.000 pesetas. Los Miércoles: Revuelto espárragos trigueros o cogollos de Tudela y pimientos del piquillo rellenos de carne o entrecot a la pimienta, por sólo 2.200 pesetas. Los jueves: Sopa castellana o puding mixto y chuletas de novillo o chipirones en su tinta, por sólo 2.300 pesetas. Postres caseros. Pan. Vinos Riberas. Reservas: Avda. Constitución, 21. ☎ 240950.

RESTAURANTE CHINO PEKIN
Comuniones, comidas de empresa, menús típicos chinos, comidas para llevar, servicio a domicilio. Precios económicos. Visítenos C/. Arzobispo de Castro, n.º 3. ☎ 215126 - 215449.

MESON EL SARDINERO
Patio de verano abierto. Especialidad sardinas asadas en barbacoa, chuletillas, chuletones, morcillas y chorizos asados, ensalada de aguacate y langostinos, etc. R & M agradecen la visita. Reservas, ☎ 209022. S.ª Agueda, 21. Frente teatro Fco. Salinas.

EL ASADOR «CASA FELIPE»
Abre todos los días durante Julio, Agosto y Septiembre, con los productos de siempre. Jamones y embutidos selectos. Carnes y pescados a la barbacoa. Unico en Burgos y provincia. Ctra. Covarrubias, n.º 5. Cuevas de San Clemente. ☎ 403128.

M.C.D. 2018

MONUMENTOS

Catedral. – Todos los días, 9,30-13,00 y 16,00-19,00. Individual: 350 pesetas. Grupos: 200 a partir de 10 personas. Colegios: 100 pesetas; tercera edad consideración especial.

Colegiata de Covarrubias (Telf. 406311). – Martes, cerrado. Sólo a las 10,30-13,15 y 16,30-18,30. Sábados y domingo, 10,00-14,00 y 16,00-19,00. 150 pesetas por persona y grupos 75 pesetas. Colegios, 50.

Iglesia de San Nicolás. – Laborables, 9,00-14,00 y 16,00-20,00. Festivos, 9,00-14,00 y 17,00-18,00.

Iglesia de San Esteban – Museo del Retablo. - Horario: 10,30-14,00 y 16,30-19,00. Todos los días, excepto domingos tarde y lunes. 273752.

Museo Monográfico de pintura «Marceliano Santa María». – Lunes y festivos, cerrado. Laborables, 10,00-14,00 y 17,00-20,00. Domingos, 10,00-14,00. 25 pesetas. Gratis colegios y estudiantes con profesores. Jubilados gratis sábados, previa solicitud y en grupos.

Museo de Burgos (entrada c/. Calera, 25). – Lunes y festivos cerrado. Martes a sábado. Invierno: 10,00-14,00 y 16,30-20,00. Verano: 10,00-14,00 y 17,00-20,30. Domingo, 10,00 a 14,00 todo el año. Tarifa: Para extranjeros, 200 pesetas, españoles gratis presentando el D.N.I.

Monasterio de las Huelgas. – Lunes, cerrado. Abri y Septiembre: Martes a sábado, 10,30-14,00 y 16,00-18,30. Domingo y festivos, 10,30-15,00. Octubre y Marzo: Martes a sábado, 11,00-14,00 y 16,00-18,30. Domingo y festivos, 10,30-15,00. Días anuales cerrados: 1 y 6 de enero, Viernes Santo, 1 de mayo, 29 de junio y 25 de diciembre. Tarifa, 400 pesetas por persona; en grupos 275 pesetas. Colegios y jubilados 150 pesetas.

Cartuja de Miraflores. – Misa laborables: 9,00; festivos: 7,30 y 10,15. Visita laborables, 10,15-15,00 y 16,00-18,00. Visita festivos, 11,20-12,30, 13,00-15,00 y 16,00-18,00.

Iglesia de Santa Agueda. – Abierta horas de culto.

Iglesia de San Gil. – Abierta horas de culto.

Iglesia de San Lorenzo. – Abierta horas de culto.

Iglesia de San Lesmes. – Abierta horas de culto.

Monasterio de San Pedro de Cardeña. – Horario: Laborables 10,00-13,30 y 16,00-18,00 y festivos de 12,00-13,30 y 16,00-18,00.

Monasterio de Santo Domingo de Silos. – Laborables, 10,00-13,00 y 16,30-18,00. Festivos, 16,30-18,00. Para grupos se ruega concertar hora. 150 pesetas. Grupos de 25 y estudiantes, 75 pesetas. Grupos de colegios, 50 pesetas. Misa (canto Gregoriano): Laborables 9,00. Festivos, 12,00. Vísperas (canto Gregoriano), todos los días a las 19,00, jueves de verano a las 20,00, completas a las 21,30 todos los días.

Clunia (Ruinas Romanas). – A 96 Km. de Burgos. Ctr. Aranda de Duero-Salas de los Infantes.

En invierno, todos los días, 10,00-14,00 y 15,00-18,00.

En verano, todos los días, 10,00-14,00 y 17,00-20,00.

Domingos tarde y lunes, cerrado.

En caso de no encontrar al guarda en las ruinas, se le puede localizar en Peñalba de Castro. ☎ 391303.

Lerma. Convento de las Dominicas. – Visitas por las mañanas.

Colegiata de San Pedro. – Para visitarla hay que avisar al párroco.

Palacio Ducal. ☎ 170020.

Ermita visigótica de Quintanilla de las Viñas. – A 35 Km. de Burgos.

Contactar con el guarda del monumento.

Medina de Pomar. Monasterio de Santa Clara. – 10,00-13,30 y 17,00-20,00, en primavera y verano.

Resto del año contactar con la comunidad. Tarifa.–100 Ptas.

Torres del Alcázar; Iglesia de Ntra. Sra. del Rosario; Iglesia Parroquial de la Santa Cruz; Arco de la Cadena; Arco de la Judería.☎ 110160.

San Pedro de Tejada. – Propiedad Privada. Pueblo más próximo, Quintana de Valdivielso-Puerto de la Mazorra. ☎ 303048.

Castrojeriz. Santa María del Manzano, Claustro Múdejar en la Iglesia de San Juan, Museo. – Para visitarlo hay que contactar con el párroco. ☎ - 377034-36.

Monasterio San Salvador de Oña.— Horario de Verano: comienzo a horas en punto, a las 11, 12, 17, 18 y 19.Tarifa: 200 Ptas. Escolares EGB, gratis. Concertar visita: 300355.

Iglesia de Santa María la Real de Sasamón, claustro, Museo y cruz del Humilladero.– De 10 a 13 y de 16,30 a 19,00. Cien pesetas. Grupos y niños, cincuenta. (Teléfono 370154).

COCHES DE LINEA

SALIDAS

Aguilar de Campoo-Cervera de Pisuerga: 9,30 (ju. y sáb.).

Aguilar de Campoo-Cervera de Pisuerga: 17,00 (diario, dom. y fes. no).

Alar del Rey: 17,30 (vi., 18,30) (temp. escolar sáb. 13,30) (diario, dom. y fes. no).

Aranda de Duero: 6,45 - 10,45 13 - 13,30 - 15,30 - 17,30 - 19,30 (diario, sáb., dom. y fes. no).

Aranda de Duero: 10,45 - 13 19 - 21 (sáb.).

Arenillas de Pisuerga: 19,00 (diario, dom. y fes. no).

Arija: 18 (lun., mi. y vi., fes. no).

Barcelona: 8 - 10,45 - 15 - 23 (diario, dom. no).

Belorado: 13,30 - 19,30 (diario, dom. y fes. no).

Bilbao (directo): 8 - 10,30 - 16 (diario, dom. y fes. no).

Bilbao: 7,15 - 12 - 14 - 18 (diario, dom. y fes. no).

Bilbao-Espinosa de los Monteros: 14,00 - 18,00 (diario, dom. y fes. no).

Briviesca: 7,45 - 10,30 - 13,30 18,15 - 19,30 (excepto sáb., a las 18,15 y 19,30) (diario, dom. y fes. no).

Cabia (por Cayuela-Albillos): 18,30 (lun. y vi., fes. no).

Carcedo de Burgos: 12,45 (vi., fes. no).

Castrojeriz-Arenillas: 14,00 (lun. y vi., fes. no).

Covaleda-San Leonardo: 18,30 (diario, dom. y fes. no).

Eibar: 16,30 (diario, dom. y fes. no).

Fresneda de la Sierra: 19,30 (diario, sáb., dom. y fes. no).

Frías-Oña: 18,15 (sáb., 13,30) (diario, dom. y fes. no).

Fuentes de Oñoro - Ciudad Rodrigo - Salamanca - Zamora Toro Valladolid - San Sebastián - Irún: 16,30 (diario, dom. no).

Hoyales-Roa: 18,00 (lun., mi. y vi., fes. no).

Irún: 10,45 - 14,15 (diario).

Irún - San Sebastián - Valladolid - Toro - Zamora - Salamanca - Ciudad Rodrigo - Fuentes de Oñoro: 10,30 (diario, dom. no).

Laredo (directo): 8,15 (sólo Julio y Agosto).

León: 10,45 (diario, dom. no).

Lerma (por Tordueles): 14 (mi. y sáb. fes. no).

Lerma (por Tordueles): 14 18,30 (vi. 19,15) (lun., mar. y ju., fes. no).

Logroño (por Briviesca): 7,45 10,30 (diario, dom. y fes. no).

Logroño (por Belorado): 8,30 11 - 13 - 16,30 - 20,15 (diario, dom. y fes. no).

Los Balbases: 18,30 (lun., fes. no).

Madrid: 11 - 12,30 - 14,30 15,30 - 17,30 - 20 - 22,15 (diario).

Madrid: 7,30 - 9,30 (lun., a vi.).

Madrid (Especial VIP): 8,15 (diario, sáb., dom. y fes. no).

Mahamud-Presencio-Arcos: 18,30 (lun. y vi., fes. no).

Melgar de Fernamental: 13,30 19,30 (diario, dom. y fes. no).

Melgar de Fernamental-Osorno: 17,15 (diario, dom. y fes. no).

Miranda de Ebro: 13,30 - 18,15 (diario, sáb., dom. y fes. no).

Miranda de Ebro (directo por autopista): 6,45 (diario, sáb., dom. y fes. no).

Oña-Trespaderne: 13,30 (lun., mi. y vi.).

Oña (solamente temporada escolar): 13,30 (mar. y ju.).

Palencia: 7,30 - 13,30 - 17,30 (diario, dom. y fes. no) (sáb. entrada 11 mañana).

Pedrosa del Príncipe-Astudillo: 17,30 (vi., salida 18,30 temp. escolar). (diario, dom. y fes. no).

Peral de Arlanza-Villahoz: 18,30 (vi., 19) (lun. y vi., fes. no).

Poza de la Sal: 18,15 (diario, dom. y fes. no).

Padrones-Aguas Cándidas: 18,15 (sáb.).

Hozabejas-Terminón: 18,15 (vi.).

La Parte-Salas: 18,15 (lun. y vi.).

Rojas-Llanos: 18,15 (mi. y sáb.).

Rioseras-Salas: 18,15 (mar.).

Riocerezo-Salas: 18,15 (ju.).

Pamplona: 7,15 - 10,45 - 16,15 18,45 (laborables).

Pamplona: 10,45 - 18,45 (sáb.).

Pradoluengo: 13,30 (diario, dom. y fes. no).

Quintana del Pidio-Roa: 18 (mar. y ju., fes. no).

Quintanilla Cabrera-Jaramillo de la Fuente: 18 (vi., fes. no).

Rabé de las Calzadas: 13,30 (vi., fes. no).

Roa de Duero: 18 (sáb. salida a las 14) (diario, dom. y fes. no).

San Sebastián: 10,45 - 14,15 18,45 - 22,15 (sáb. 22,15 no) (diario).

San Sebastián: 7,15 - 16,15 (diario, dom. y fes. no).

Sasamón: 13,30 (diario, dom y fes. no).

Sasamón-Grijalba-Herrera de Pisuerga: 17,30 (vi., salida 18,30 temp. escolar) (diario, dom. y fes. no).

Santander-Ontaneda: 10,30 16,00 - 22,15 (diario).

Santander: 7,30 (diario sólo Julio y Agosto).

Santibáñez Zarzaguda: 14,30 (salida diaria, dom. y fes. no, entrada sólo mi. y vi.) (diario, dom. y fes. no).

Santo Domingo de la Calzada: 8,30 - 11 - 13 - 16,30 - 20,15 (diario, dom. y fes. no).

Santo Domingo de Silos-Caleruega: 17,30 (lu., mar., mi. y ju., fes. no).

Santo Domingo de Silos-Caleruega: 14 (sáb., fes. no).

Soria por San Leonardo-Covaleda: 7,15 - 14 (diario, dom. y fes. no).

Tinieblas de la Sierra: 19,30 (vi., fes. no).

Tobar: 19,15 (sáb. salida a las 13,30) (mar., mi., ju. y vi.).

Tordómar: 18,30 (lu. y vi., fes. no).

Torrelavega: 10,30 - 22,15 (diario).

Torrelavega-Santander: 7,30 (diario sólo Julio y Agosto).

Tórtoles de Esgueva: 13,45 (lu., mi. y sáb., fes. no).

Tórtoles de Esgueva: 18,30 (diario, dom. y fes. no).

Valladolid: 7 - 10,30 (diario, dom. no).

Villadiego: 9,30 (lu., fes. no).

Villadiego: 13,30 - 17,30 (vi., sáb. 18,30, temp. escolar) (diario, dom. y fes. no).

Villadiego: 19,15 (lu. y vi., fes. no).

Villahoz: 14 (mar., vi. y sáb., fes. no).

Vitoria (directo): 12 - 14,15 (diario).

Vitoria (Especial VIP): 20,45 (laborables excepto sáb.).

Vitoria-Eibar (directo): 16,30 (diario, dom. no).

Vitoria-San Sebastián: 10,45 14,15 - 18,45 (diario, dom. y fes. no).

Vitoria-San Sebastián: 7,15 16,15 - 22,15 (diario, menos sáb., dom. y fes. no).

SERVICIO LOS DOMINGOS Y DIAS FESTIVOS

Aranda de Duero: 10,45 - 13 19 - 21.

Aguilar de Campoo: 17.

Barcelona (directo por autopista): 15 - 23.

Bilbao: 8,30 - 17 - 19 - 21 22,30.

Briviesca: 9,30 - 19 - 23.

Briviesca-Poza-Frías: 9,30.

Irún: 10,45 - 14,15.

Laredo (directo sólo Julio y Agosto): 8,15.

Logroño (por Belorado): 13 16,30 - 20,15.

Logroño (por Briviesca): 19.

Madrid: 11 - 12,30 - 14,30 15,30 - 16,30 - 17,30- 18,30 19,30 - 20 22,15 - 23,15 - 24.

Melgar de Fernamental: 19 - 22.

Pamplona: 10,45 - 18,45.

Regumiel de la Sierra: 9.

Santa Casilda (Julio, Agosto y Septiembre): 9,30.

Santander: 10,30 - 16 - 20,00 23,15.

Sasamón-Grijalba: 23.

Soria-San Leonardo: 9 - 21.

Torrelavega-Santander: 10,30 23,15.

Tórtoles de Esgueva: 9,30.

Valladolid (solamente domingos): 20.

Villadiego: 23.

Vitoria-San Sebastián: 10,45 12 - 14,15 - 18,45 - 23,15.

SERVICIOS INTERNACIONALES

Alemania y Bélgica: 2,00 (mi. y sáb.).

Bélgica-Alemania-Holanda: 18,00 (ju.).

Holanda: 21,30 (ju.).

Londres: 12,30 (mi. y sáb.).

Lyon - Nimes - Toulouse - Besançon: 17,30 (mar., ju. y sáb.).

París-Tours-Burdeos (Bus Express): 17,00 (vi.).

París-Tours-Burdeos: 22,00 (mar., ju. y vi.).

Suiza: 17,30 (mar., ju. y sáb.).

URGENCIAS

Servicio de Policía	0 91
Serv. Pol. Municipal	0 92
Policía Municipal	28 88 34
	y 28 88 39
Guardia Civil	22 90 04
Comisaría	27 68 01
Gobierno Civil	20 55 00
Jftura. Pr. Tráfico	22 11 12
Bomberos	0 80
	y 28 88 38
Hospital G. Yagüe	28 18 18
S.S. (Urgen. Resi.)	28 18 00
A. Alcohólicos Anó.	23 65 52
A. Alcoh. Rehab. (ARBU)	24 19 24
S.O.S. droga	26 36 00
Cruz Roja	22 15 00
Serv. Amb. Cruz R.	23 22 22
Hospital Provincial	23 50 11
Tele SOS Burgos	20 90 90
Teléfono Esperanza	20 42 42
Gas Natural, averías	23 44 00
Iberdrola, avisos	22 10 81
Ambulancia	20 94 52
RENFE	20 35 60
Obras Públicas	22 45 00
Tele Ruta	91-5352222
Of. Mpal. Consumo	28 88 28
O. I. C. (M. I.)	900-150000
DYA. Urgencias - Ambulancias	24 12 12

Miranda de Ebro

Bomberos	31 00 00
Guardia Civil	31 00 39
Seguridad Social	34 90 00
Cruz Roja	31 00 37
Policía	31 00 95
Gas natural	33 23 33

Aranda de Duero

Bomberos	0 80
	50 32 00
Policía Local	0 92
50 01 00	
Guardia Civil	50 00 86
Cruz Roja	50 26 18
Policía	50 29 04
Gas natural	50 06 04

Lerma

Guardia Civil	17 00 37
Cruz Roja	17 00 60

Roa

Guardia Civil	54 00 13
Cruz Roja	54 01 84

Medina de Pomar

Guardia Civil	11 07 06
Centro de Salud	11 16 20

Briviesca

Guardia Civil	59 00 34
Cruz Roja	59 08 28

Belorado

Guardia Civil	58 00 46
Cruz Roja	58 10 89

Villarcayo

Guardia Civil	10 00 17
Cruz Roja	10 01 18

Salas de los Infantes

Guardia Civil	38 00 10
Ambulancia Municipal	38 00 21
Serv. Prev. y Salv.	38 09 89
	y 38 00 21
Centro de Salud	38 03 47
Cruz Roja	382038

Villadiego

Guardia Civil	36 16 04
Ambu. e Incendios	36 17 00
	36 03 03
	y 36 16 04

Espinosa de los Monteros

Guardia Civil	12 00 05
Cruz Roja	12 03 93

Agradecimiento

La familia de DON ANGEL DE LA FUENTE RODRIGUEZ, que falleció el pasado día 26 de Agosto (Q.E.P.D.), expresa su agradecimiento a cuantas personas testimoniaron su pésame y asistieron al funeral y entierro, celebrados por el eterno descanso de su alma. Y a las personas que le atendieron en sus últimos momentos.

Y les comunica que el novenario de misas dará comienzo hoy, miércoles, día 1, a las 6,45 de la tarde, en la iglesia de la Divina Pastora.

†

EL SEÑOR

Don Manuel Campo González

Falleció en el día de ayer, a los 83 años de edad, después de recibir los Santos Sacramentos y la Bendición de Su Santidad.

Q. E. P. D.

Su apenada esposa: Doña Clara Santamaría; hijos: Manuel, José Luis y Blanca; hijos políticos: Lourdes Peña, Angelita Romero e Hipólito Arnáiz; nietos y biznietos; hermana: Nicolasa; hermanos políticos, sobrinos, primos y demás familia.

Ruegan una oración por el eterno descanso de su alma. Las honras fúnebres y funeral se celebrarán hoy, miércoles, a las 4, en la iglesia parroquial de San Pedro y San Felices, efectuándose acto seguido la conducción del finado al cementerio de San José.

Vivía: C/. Castrojeriz, n.º 4.

Capilla ardiente: Capillas de Funeraria San José.

Burgos, 1 de Septiembre de 1993.

†

LA SEÑORA

Doña Rosario Calvo Casado

Viuda de don Miguel Martín

Falleció en el día de ayer, a los 90 años de edad, después de recibir los Santos Sacramentos y la Bendición de Su Santidad.

Q. E. P. D.

Sus apenados hijos, Primitiva, Angeles, Martina, Rosario, Miguel, Eduardo, Esperanza y José-Antonio; hijos políticos, Vitorio Landa, Francisco Madrid, Presentación Miguel y Felisa Palacios; nietos y biznietos, hermanos políticos, sobrinos, primos y demás familia.

Ruegan una oración por el eterno descanso de su alma. Las honras fúnebres y funeral se celebrarán hoy, miércoles, a las 4,30, en la iglesia parroquial de San Fernando, efectuándose acto seguido la conducción de la finada al cementerio de San José.

Vivía: C/. Comuneros de Castilla, n.º 1.

Capilla ardiente: Capillas de Funeraria San José.

Burgos, 1.º de Septiembre de 1993.

M.C.D. 2018

Ha muerto Rafael Manso Urbano

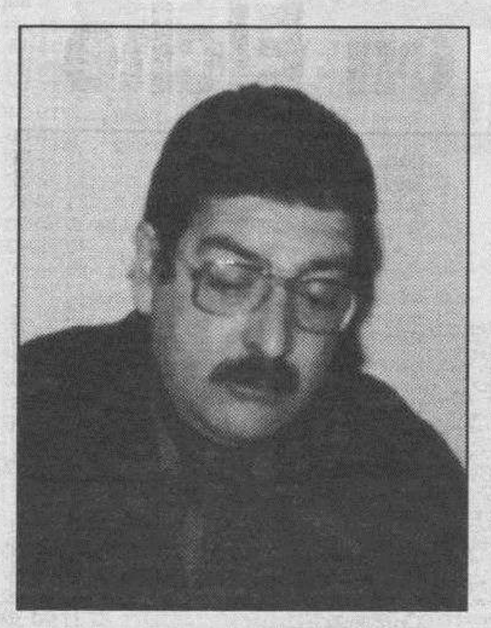

❑ **BURGOS.-** Ayer falleció Rafael Manso Urbano, noticia que ha de de constituir motivo de sentimiento para miles de burgaleses, con cuya amistad contaba. Además, para gran parte de ellos habrá sido una triste sorpresa porque no eran muchos los que esperaban tan fatal desenlace.

Como se recordará, Rafael Manso Urbano fue el presidente de la Hermandad de Peñas de Burgos, durante el tiempo de 1984 a 1989. Su gestión estuvo determinada por la impronta de su carácter, afable y cordial, y con él, las Peñas burgalesas alcanzaron considerables cotas de auge y prosperidad.

El funeral por el alma de Rafael Manso será esta mañana, a las doce, en la iglesia parroquial de San Lorenzo el Real. Luego, sus restos mortales serán inhumados en el cementerio de San José.

Reciba su padre don Alvaro Manso; su hijo don Alberto; hermanos Alvaro, Ignacio, Javier y María Teresa, los sentimientos de nuestro más sentido pésame.

Descanse en paz.

†

EL SEÑOR

Don Rafael Manso Urbano

Falleció el día 30, a los 48 años de edad, después de recibir los Santos Sacramentos y la Bendición de Su Santidad.

Q. E. P. D.

Su apenado hijo: Alberto; padre: don Alvaro Manso Barbadillo; hermanos: Alvaro, Ignacio, Javier y María Teresa; hermanos políticos, tíos, sobrinos, primos y demás familia.

Ruegan una oración por el eterno descanso de su alma. Las honras fúnebres y funeral se celebrarán hoy, miércoles, a las 12, en la iglesia parroquial de San Lorenzo El Real, efectuándose acto seguido la conducción del finado al cementerio de San José.

Vivía: C/. Sombrerería, n.º 11.

Capilla ardiente: Capillas de Funeraria San José.

Burgos, 1 de Septiembre de 1993.

†

EL SEÑOR

Don Rafael Manso Urbano

Presidente de la Sociedad Recreativa Peña «Poca Pena»

Falleció en el día de ayer, a los 48 años de edad, después de recibir los Santos Sacramentos y la Bendición de Su Santidad.

Q. E. P. D.

La Sociedad Recreativa Peña «Poca Pena»

Ruega una oración por el eterno descanso de su alma. Las honras fúnebres y funeral se celebrarán hoy, miércoles, a las 12, en la iglesia parroquial de San Lorenzo El Real, efectuándose acto seguido la conducción del finado al cementerio de San José.

Vivía: C/. Sombrerería, n.º 11.

Capilla ardiente: Capillas de Funeraria San José.

Burgos, 1 de Septiembre de 1993.

Agradecimiento

La familia de DOÑA ASCENSION LEZCANO PEREZ, (Vda. del Dr. Llorente), que falleció el pasado día 27 de Agosto de 1993 (Q.E.P.D.), expresa su agradecimiento a cuantas personas testimoniaron su pésame y asistieron al funeral y entierro, celebrados por el eterno descanso de su alma.

Al mismo tiempo les comunican que a partir de hoy, miércoles, día 1, a las ocho de la tarde, en la iglesia parroquial de San Lorenzo, dará comienzo el novenario de misas.

†

Sor Irene Espinosa Martínez

Religiosa Agustina Recoleta

Falleció el día 30, a los 57 años de edad (víctima de accidente), después de recibir los Santos Sacramentos y la Bendición de Su Santidad.

Q. E. P. D.

Su apenada madre: Doña Felicidad Martínez; hermanos: María del Carmen, José, Emilio, Jesús (religioso), Milagros y Julio (religioso); hermanos políticos, tíos, sobrinos, primos y demás familia.

Ruegan una oración por el eterno descanso de su alma. Las honras fúnebres y funeral se celebrarán hoy, miércoles, a las 11,30, en la iglesia parroquial de Nuestra Señora de las Nieves, efectuándose acto seguido la conducción de la finada al cementerio de San José.

Vivía: C/. Arzobispo Guerrero, n.º 23 (Granada).

Capilla ardiente: Capillas de Funeraria San José.

Burgos, 1 de Septiembre de 1993.

†

LA SEÑORA

Doña Eugenia Arnáiz Velasco

Falleció en el día de ayer, a los 82 años de edad, después de recibir los Santos Sacramentos y la Bendición de Su Santidad.

Q. E. P. D.

Su apenado esposo: Don Pedro García Urrez; hermana: Justa; hermanas políticas: Cristeta y Crescencia; sobrinos, primos y demás familia.

Ruegan una oración por el eterno descanso de su alma. Las honras fúnebres y funeral se celebrarán hoy, miércoles, a las 5,30, en la iglesia parroquial de Villasur de Herreros, efectuándose acto seguido la conducción de la finada al cementerio de dicha localidad.

Vivía: Villasur de Herreros.

Burgos, 1 de Septiembre de 1993.

(Funeraria «San José»)

†

LA SEÑORA

Doña M.ª Asunción Díez Villamudria

Falleció en el día de ayer, a los 84 años de edad, después de recibir los Santos Sacramentos y la Bendición de Su Santidad.

D. E. P.

Su apenado esposo: Don Domiciano Bartolomé; sobrinos, primos y demás familia.

Ruegan oraciones por el eterno descanso de su alma. Las honras fúnebres y funeral se celebrarán hoy, miércoles, a las 16, en la iglesia parroquial de San Adrián de Juarros, efectuándose acto seguido la conducción de la finada al cementerio de dicha localidad.

Vivía: Plaza Santiago, 3.

Burgos, 1 de Septiembre de 1993.

(Funeraria «La Paz»)

†

EL SEÑOR

Don Francisco Esteban Yagüe

Falleció el día 30, a los 58 años de edad (víctima de accidente), después de recibir los Santos Sacramentos y la Bendición de Su Santidad.

Q. E. P. D.

Su apenada esposa: Doña María del Carmen Espinosa; hijos: José-Alberto, Francisco-Javier y Jesús; nieto; hermanos: Fructuoso, Amparo, Jesús, Fermín, Emilio, Carmen, Tomás y Arturo; hermanos políticos, tíos, sobrinos, primos y demás familia.

Ruegan una oración por el eterno descanso de su alma. Las honras fúnebres y funeral se celebrarán hoy, miércoles, a las 11,30, en la iglesia parroquial de Nuestra Señora de las Nieves, efectuándose acto seguido la conducción del finado al cementerio de San José.

Vivía: C/. Hilarion Eslava, 28 (Madrid).

Capilla ardiente: Capillas de Funeraria San José.

Burgos, 1 de Septiembre de 1993.

M.C.D. 2018

El Real Burgos intentará sentenciar la eliminatoria de Copa del Rey en Elche

Miguel Sánchez utilizará un equipo similar al que derrotó a la Real Sociedad

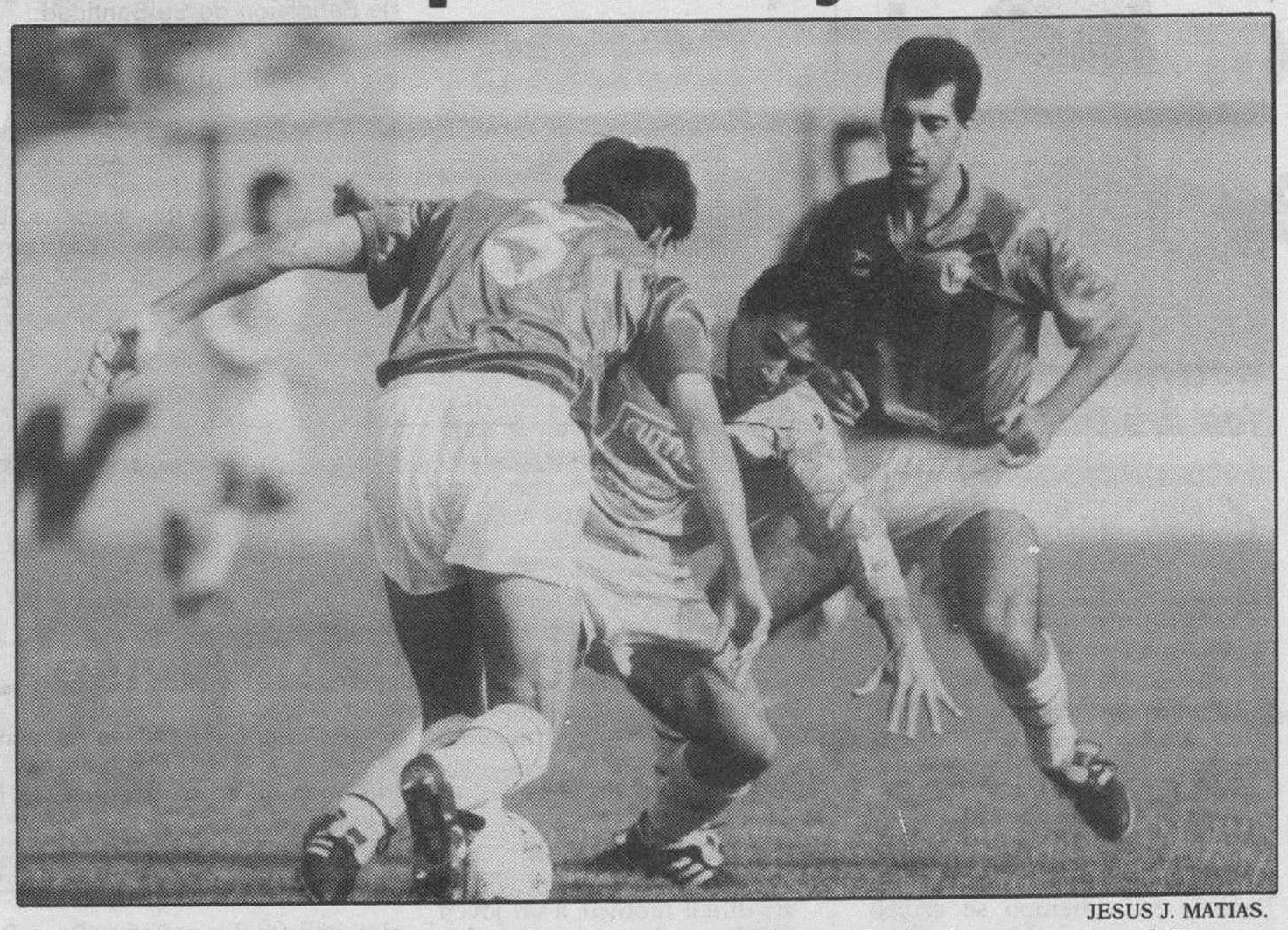

JESUS J. MATIAS.

Gelo será titular mañana frente al Elche en la primera eliminatoria de Copa para el Burgos.

❑ **BURGOS**/J.C. MORENO.- Miguel Sánchez, entrenador del Real Burgos, facilitó ayer la primera lista de convocados para un partido oficial en la temporada 93-94. El encuentro de ida de la tercera eliminatoria de la Copa del Rey ante el Elche, equipo que milita en la Segunda División B, será el primer test importante de cara a la nueva etapa del conjunto burgalés en Segunda División. Miguel Sánchez no quiere confianzas ante un rival de inferior categoría y, por ello, realizará muy pocos cambios con respecto al equipo que el pasado sábado se midió a la Real Sociedad, logrando el triunfo por un gol a cero. Olaizola, Baquero, Juanjo y Del Val son las ausencias más significativas de la expedición que hoy mismo ha emprendido viaje hasta tierras alicantinas.

Sánchez quiere evitar cualquier sorpresa en esta primera eliminatoria copera para el Real Burgos, y por ello está dispuesto a alinear un equipo similar al que el pasado sábado ofreció tan buen rendimiento frente a la Real Sociedad. La principal novedad será la baja de Javier Olaizola y la entrada en el equipo titular de Gelo. El técnico asturiano quiere ver al leonés y considera el partido ante el Elche una ocasión excelente para comprobar su estado actual de forma. Además, Olaizola arrastra algunas molestias de pubis y Sánchez prefiere prevenir cualquier problema de cara al inminente inicio de Liga. Por similares causas se quedará en Burgos Julen Del Val. Pese a que está plenamente recuperado de sus molestias físicas, el entrenador burgalesista ha optado por dejarle en Burgos y que se restablezca definitivamente.

Con estos cambios, el once titular que cuenta por más opciones de enfrentarse al Elche mañana, a partir de las nueve y cuarto de la noche, será el formado por Bastón en la porterías; Bengoetxea, Antonio, Lito y Gelo en la defensa; Luis Fernando, Joseba Aguirre, Limperger y Emilio en el centro del campo; y Cholo y Ballina en la delantera. En el banquillo podrían estar Iñaki, Bastida, Quieroga, Edu y Fenoll.

La expedición del conjunto burgalés realiza hoy su último entrenamiento antes de partir, por carretera hasta tierras alicantinas; y regresarán el viernes para preparar ya el debut liguero ante el Español.

UN RIVAL PELIGROSO

Miguel Sánchez espera con cautela este encuentro. Pese a la teórica diferencia entre uno y otro equipo, el Elche es uno de los equipos punteros de la Segunda División B, con un entrenador de experiencia en la categoría, Crispi. «El Elche tiene jugadores de mucha entidad, con un entrenador como Crispi, que en otros equipos como el Jaén ha realizado una buena competición de Copa y, por eso no quiero hacer ningún tipo de concesiones y afrontar el partido con seriedad porque es importante».

Miguel Sánchez confía en conseguir un buen resultado en el partido de ida para poder esperar tranquilo el choque de vuelta, en El Plantío; y evitar sorpresas en una competición como la Copa del Rey en la que sólo se han jugado hasta ahora dos eliminatorias.

ANTE LA ASAMBLEA

Laredo solicitó ayer las cuentas del club burgalés

❑ **BURGOS.-** Antonio Martínez Laredo, ex presidente del Real Burgos, recobró ayer protagonismo, cuando apenas restan tres días para la celebración de la Asamblea de Accionistas. Laredo se presentó ayer en las oficinas del club burgalés con un notario para solicitar las cuentas del club en la última temporada.

Tras almorzar con algunos de sus antiguos colaboradores y amigos, como el ex presidente del club, José María Quintano, Antonio Martínez Laredo se desplazó a las oficinas del club junto a un notario y retiró las cuentas del club que previamente había solicitado. Sin embargo, no aclaró públicamente sus intenciones de cara a la Asamblea de Accionistas y si acudirá el próximo viernes. Laredo cuenta actualmente con seis acciones del club burgalés y, aunque en varias ocasiones había anunciado su intención de comprar un paquete importante de acciones, esta compra no se ha realizado.

APROBACIÓN DE LA GESTION DEL CONSEJO

En la asamblea de accionistas, prevista para el viernes por la noche, el Consejo de Administración solicitará el apoyo de los accionistas a su gestión, algo que parece seguro, sobre todo en el caso de los accionistas mayoritarios como Ayuntamiento, y se detallará el presupuesto para la temporada que va a comenzar, que será de 413 millones de pesetas.

El Athletic de Bilbao se enfrenta hoy a Las Palmas en la Copa

❑ **MADRID**/COLPISA.- Hoy miércoles se disputan cinco partidos de ida correspondientes a la tercera eliminatoria de Copa del Rey, en la que entran en liza todos los equipos de la máxima categoría con excepción de los seis representantes españoles en las Copas de Europa y del exento Albacete.

El choque más interesante de la jornada será el que disputen en el estadio Insular de Las Palmas el equipo local de Iñaki Sáez con el Athlétic de Bilbao de Jupp Heynckes, un técnico que como muchos otros de la máxima categoría desconocía hasta hace pocos días el enfrentamiento copero. También entra en liza el Logroñés de Carlos Aimar, que rinde visita al Endesa de Andorra. La jornada se cierra con los partidos Córdoba-Hércules, Alcoyano-Toledo y Yeclano-Ferrol.

Real Madrid e Inter disputan un partido de lujo

Españoles e italianos se miden esta noche en el Trofeo Santiago Bernabéu

IGNACIO TYLKO
MADRID

❑ El Real Madrid y el Inter de Milán conforman un cartel de lujo para la decimoquinta edición del Trofeo Santiago Bernabéu que hoy miércoles se disputa a partido único con las cámaras de Antena 3 TV en directo, a partir de las 21,00 horas. El brasileño Vítor debutará en el equipo de Benito Floro, que afronta este difícil compromiso de presentación ante su afición como si se tratara del primer partido de competición oficial de la temporada. El Inter de Bagnoli, que llegó esta tarde a Madrid con sus principales figuras al frente, es el conjunto que más se ha reforzado este año en el «calcio» y todo hace suponer que será el principal rival del Milán en la lucha por el «scudetto».

Los blancos, que ayer se ejercitaron en doble sesión de mañana y tarde, no podrán contar para este importante test con los lesionados Lasa, Zamorano, Chendo y Villarroya. Por el contrario, hará su debut el lateral brasileño Vítor, ausente a lo largo de toda la pretemporada por problemas musculares. Floro, que se ha reunido con el Dubovsky para tranquilizarle por las críticas recibidas, tiene la única duda en el ataque, donde Butragueño es fijo y estará acompañado por el eslovaco o Alfonso. El equipo titular será el formado por Buyo, en la puerta; Vítor, Alkorta, Sanchís y Luis Enrique, en la zaga; Míchel, Hierro, Prosinecki y Martín Vázquez, en la zona ancha, con Butragueño y Dubovsky o Alfonso como hombres más adelantados.

LA IRONIA DE MENDOZA

Por cierto que el presidente blanco Ramón Mendoza desmintió ayer el rumoreado regreso de Dubovsky al Slovan de Bratislava y manifestó, con su ironía habitual y en referencia al Barcelona, que el Inter será un rival más complicado que «los equipos amigos o croatas de segunda fila (Hajduk Split) que otros clubes invitan a sus trofeos».

El Inter, que tiene una nómina de extranjeros de lujo integrada por los holandeses Bergkamp y Jonk, el ruso Shalimov, el uruguayo Rubén Sosa y el balcánico Darko Pancev, por cuya cesión está muy interesado el Sevilla de Luis Aragonés, llega a Madrid dispuesto a convertirse en el segundo equipo italiano que se alza con el torneo, ya que el Milán, su eterno rival, se lo adjudicó en las ediciones de 1988 (3-0) y 1990 (3-1).

El Real Madrid ha vencido en siete de las catorce ediciones del trofeo disputadas hasta la fecha. En 1981 se impuso al AZ67 de Holanda por penalties, en 1983 al Hamburgo (3-2), en 1984 al Colonia (4-1), en 1985 al Bayern Munich (4-2), en 1987 al Everton (6-1), en 1989 al Liverpool (2-0) y en 1991 al Colo Colo de Chile (6-1). Con dos títulos en el palmarés se encuentran el Bayern de Munich (1979 y 1980) y el Milán (1988 y 1990), y con uno el Hamburgo (1982), el Dinamo de Kiev (1986) y el Ajax, que el año pasado superó a los blancos por 3-1 y ofreció todo un recital.

Real Madrid e Inter se han enfrentado hasta la fecha en trece oportunidades, siempre en las competiciones europeas, con balance favorable a los lombardos, que han sumado seis victorias, cinco derrotas y dos empates. Sin embargo, los blancos se han impuesto en cinco de las siete eliminatorias disputadas. Ello se explica porque el Inter ganó una final de la Copa de Europa a partido único y se impuso en los dos partidos de la otra eliminatoria que sacó adelante. Las dobles y últimas confrontaciones en la Copa de la UEFA, en las temporadas 84-85 y 85-86, todavía no han sido olvidadas por el Inter, dado que el Madrid remontó un 2-0 adverso en la primera y un 3-1 en la segunda.

M.C.D. 2018

EL ARBITRAJE EN CASTILLA Y LEON SE PREPARA PARA LA TEMPORADA

Preparación física, conocimiento de las modificaciones del reglamento, recibir toda clase de críticas y alguna que otra agresión hacen del arbitraje una práctica difícil y arriesgada que ni aficionados ni jugadores agradecen

Una labor ingrata, pocas veces reconocida

CRISTINA VIVAR
BURGOS

❑ Al igual que un puzle queda incompleto si le falta alguna pieza, en cualquier deporte el juez deportivo se convierte en la pieza clave e indispensable. En tan sólo unas décimas de segundo un árbitro de fútbol debe valorar la actuación de veintidós jugadores en un campo.

La mayor problemática se plantea en las competiciones de ámbito provincial, donde hay una menor disciplina tanto en el que juega como en el que dirige. Fernando de Andrés Merino, presidente del consejo territorial de árbitros de fútbol, afirma que «Pocos son los jugadores que nos dan las gracias, por proteger sus derechos en el campo. Como árbitro comprendo que un jugador esté nervioso, pero lo que no concibo es la agresión y considero que debiera estar mucho más penalizada tanto en el terreno de juego como en las gradas».

De igual modo, opina el nuevo delegado burgalés Celedonio García Moreno: «Si un futbolista se equivoca nadie dice nada, pues lo mismo le puede ocurrir al árbitro. Pienso que debe haber diálogo y respeto dentro del campo».

La FIFA ha determinado que los árbitros internacionales deben saber inglés

CUARTO ARBITRO

Por lo que respecta al colectivo arbitral, se ha creado la figura del cuarto árbitro por si se produjera una lesión en alguno de los tres designados.

El presidente del Colegio Castellano Leonés matiza que «desde hace tiempo se estaba esperando que hubiera un sustituto en los encuentros para evitar los problemas que se pudieran plantear».

A su vez, el delegado de equipo va a ser nombrado directamente por el Comité Territorial de Arbitros. En cuanto a las reglas de juego no hay modificación aunque se han tomado una serie de medidas en cuanto a la posición del entrenedor. Fernando de Andrés aclara que «hasta ahora no podía salir de la zona del banquillo, y en esta temporada se ha autorizado a los técnicos para que accedan en el espacio de un metro a la zona próxima a la línea de banda».

Cumpliendo los requisitos que marca la FIFA, en la temporada 93/94 se ha determinado que los colegiados internacionales conozcan la lengua inglesa. Además se ha reducido a 41 años el límite de edad. El delegado burgalés expresa su contrariedad: «Es una medida que no me parece del todo acertada porque existen árbitros todavía muy capacitados. Un ejemplo de ello es Ramos Marcos, que ha perdido este año la categoría debido a la edad».

ESCUELA DE FORMACION

Es difícil motivar a un joven ya que la retribución económica no existe. En categorías inferiores se reciben de 9.000 a 5.000 pesetas.

Hace 4 años se presentó un proyecto muy ambicioso a la Junta de Castilla y León para crear una escuela de árbitros, aunque oficialmente no existe, el propio comité territorial de árbitros de fútbol, según reseña su presidente: «Existe una escuela donde independientemente de la formación física y técnica que se le proporciona se le ayuda en todo lo demás y se le concede de forma gratuita el atuendo deportivo, reglamentaciones, el seguro, la mutualidad y, durante ese período de tiempo en que se está formando, se le incluye en la dirección de partidos del fútbol base».

«El arbitrar no es simplemente ir a un campo durante dos horas, requiere una preparación, estar al día en cuanto a los reglamentos de la FIFA, desplazarse», asegura Celedonio García y añade «es un sacrificio muy grande».

El colegio arbitral demanda personas jóvenes porque para ascender a unas categorías hay un límite de edad: En Segunda División A la edad máxima es de 37 años, en Segunda B, de 34 años y en Tercera, de 31 años. El delegado burgalés asegura que «el árbitro cuanto antes ingresa en este colectivo más posibilidades puede tener».

Sobre la controvertida profesionalidad de los árbitros el delegado burgalés propone que existan algunas condiciones: «debería haber una mayor coordinación entre la Liga de fútbol profesional y el resto de las categorías, ya que creo que no es buena una división entre las categorías».

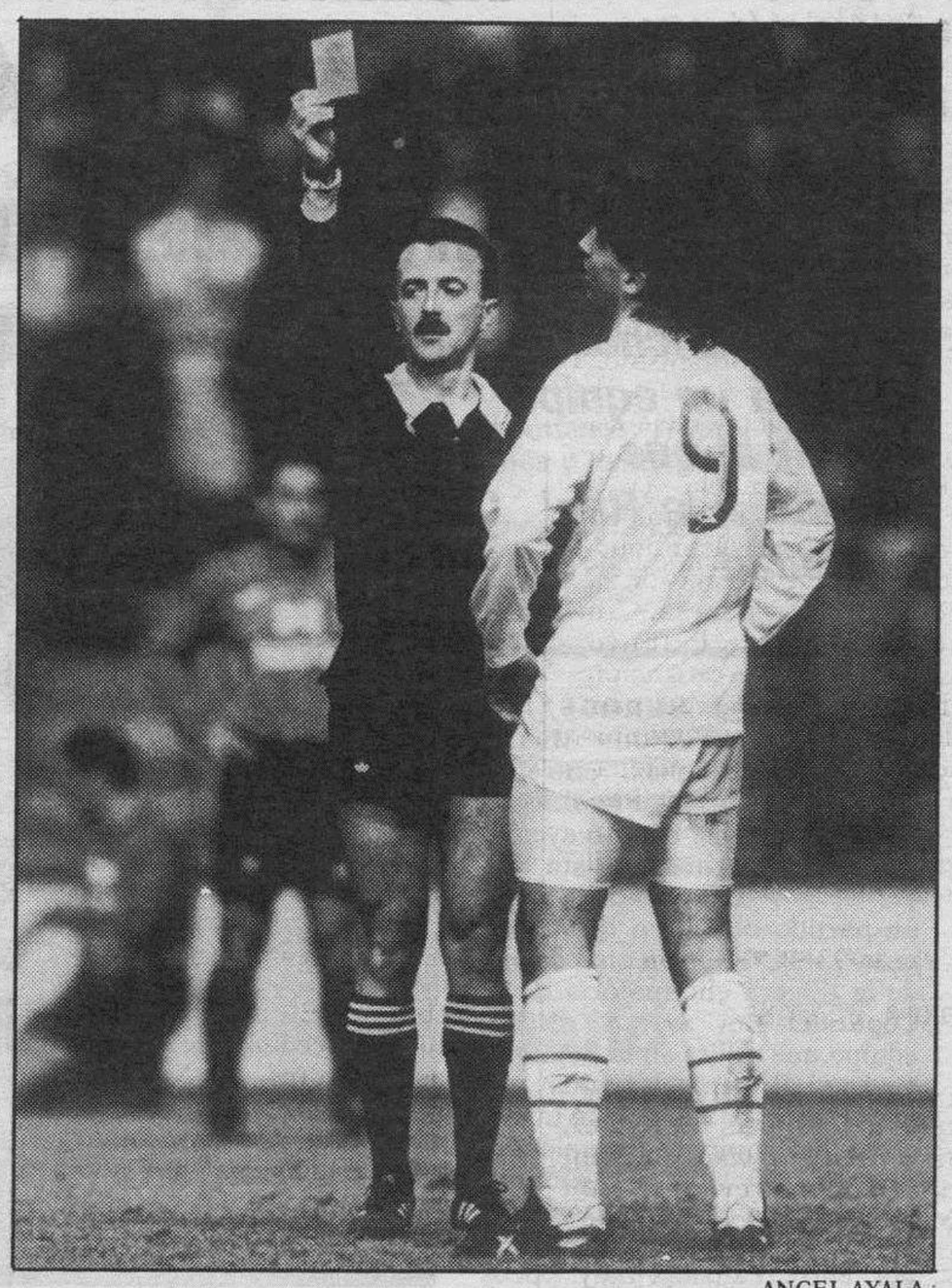

ANGEL AYALA

Los árbitros no pretenden imponer su autoridad a base de tarjetas.

❑ 1.º **Tenerife-Lleida**.– Los primeros boletos de cada temporada suelen ser los más difíciles de acertar de cara al apostante. Los equipos no han cogido su mejor forma todavía y las sorpresas están a la orden del día. Para el partido del Heliodoro Rodríguez, y dados los buenos resultados que lleva el cuadro catalán en la pretemporada, el doble casero está más que justificado. **Pronóstico: 1-X**

2.º **R. Santander-R. Vallecano**.– «Debut» del equipo cántabro ante un conjunto como el madrileño que suele arrancar positivos marcadores en los inicios de campaña. El rendimiento del Racing es una verdadera incógnita, lo que nos da pie para cubrir el choque con todos los signos. **Pronóstico: 1-X-2**

3.º **At. Madrid-Logroñés**.– No parece que el nuevo proyecto de Jesús Gil haya tomado buen camino, aunque los ensayos de pretemporada no puedan tomarse al pie de la letra. Aimar, técnico riojano, se queja de la falta de refuerzos. Si esto es verdad, los locales deben ganar. **Pronóstico: 1**

4.º **R. Oviedo-Valencia**.– Superioridad che, al menos «a priori». Repetimos que hay muy pocos datos fiables de cara al primer choque de la temporada, pero aún así y todo, lo que hay apunta al triunfo de los visitantes en el Principado. **Pronóstico: 2**

5.º **D. Coruña-Celta**.– Un «super» reforzado Deportivo de la Coruña recibe al Celta en el primer derby de la temporada. De siempre estos partidos dan origen a resultados de todos los grupos, aunque por esta vez nos quedamos con el triunfo de los pupilos de Arsenio Iglesias. **Pronóstico: 1**

6.º **R. Valladolid-S. Gijón**.– Incómodos rivales para uno y otro. Son dos equipos de parecidas características y ahora falta por ver lo que puedan dar de sí en el choque inaugural de una temporada que se inicia. **Pronóstico: 1-X-2.**

7.º **At. Osasuna-R. Madrid**.– El equipo madrileño, una campaña más, es junto al Barcelona el máximo favorito de la competición, y debe empezar muy pronto a demostrarlo. **Pronóstico: 2**

8.º **R. Zaragoza-Sevilla**.– «Mala» pretemporada de los maños y algo mejor la de los sevillanos, aunque ahora todo será muy diferente. **Pronóstico: 1-X**

9.º **Barcelona-R. Sociedad**.– El campeón juega en casa y no puede perder puntos, que luego pueden hacerle mucha falta. **Pronóstico: 1**

10.º **Ath. Bilbao-Albacete**.– El partido puede ser igualado, pero el ambiente debe ser suficiente para inclinar el triunfo del lado local. **Pronóstico: 1**

11.º **R. Burgos-Español**.– El partido que une en El Plantío al Real Burgos y al Español es el choque «grande» de la Segunda División. Los pronósticos se inclinan por un Español favorito, aunque su primer partido de la temporada no le será cómodo. El Real Burgos es otro de los que también cuenta en el ánimo de los pronosticadores como equipo con máximas aspiraciones que tiene que poner rápidamente sobre el terreno de juego. **Pronóstico: 1**

12.º **Leganés-Villarreal**.– Muy difícil. Hasta que no avance la temporada será complicado juzgar a estos equipos. **Pronóstico: 1-X-2**

13.º **Cádiz-Compostela**.– El Cádiz ha jugado bien su Carranza. Ahora, debe ganar. **Pronóstico: 1**

14.º **Eibar-Palamós**.– Ambos equipos son una verdadera incógnita en su juego. El doble de uno y equis puede ser suficiente. **Pronóstico: 1-X**

Pleno al 15.º **Castellón-Mallorca**.– Otro partido entre favoritos. Nos apuntamos al factor campo para dar el triunfo a los de casa. **Pronóstico: 1.**

M.C.D. 2018

Havelange da un ultimátum a la Federación francesa

❑ **ZURICH.-** El presidente de la Federación Internacional de Asociaciones de Fútbol (FIFA), el brasileño Joao Havelange, anunció ayer, martes, haber remitido un escrito a la Federación Francesa de Fútbol en la que exhorta a este organismo a resolver el escándalo del Olympique de Marsella antes del 23 de setiembre, si no quiere ser sancionada.

Havelange manifestó, en la carta enviada a Jean Fournet-Fayard, presidente de la Federación Francesa, su asombro por el lento desarrollo de la investigación del caso de soborno del partido Valenciennes-Olympique y se mostró decepcionado «por el hecho de que hasta la fecha no se haya adoptado ninguna decisión al respeto».

El director del Zaragoza viajó a Argentina

❑ **ZARAGOZA.-** El director general del Real Zaragoza, Javier Paricio, viajó a Argentina para entrevistarse con los dirigentes del River Plate y tratar de solucionar las desavenencias que existen por la cesión del defensa Fernando Cáceres.

El conjunto argentino, tras llegar a un acuerdo con el Zaragoza y firmar la cesión del defensa internacional por la presente temporada, desea que el equipo aragonés adquiera en propiedad al jugador y no como cedido, al parecer por problemas económicos.

El Madrid desea percibir más dinero de Dorna

❑ **MADRID.-** Ramón Mendoza, presidente del Real Madrid, aseguró este martes que continúan las negociaciones con la empresa Dorna para la firma de un nuevo contrato a pesar de que el plazo que se dieron ambas entidades para rubricar el acuerdo concluyó el lunes. Mendoza pretende obtener 5.500 millones más de los previstos inicialmente y para ello lleva las negocaciones de forma personal con Arturo Romaní, vicepresidente ejecutivo de Banesto, firma bancaria que posee el 51 por ciento de las acciones de Dorna. El Madrid, que decidió romper hace un mes su compromiso con Dorna después de haber recibido un total de 5.230 millones , pretende ampliar los beneficios en el mismo período de a 22.000 millones de pesetas.

La Calzada conquistó el Trofeo Villa de Belorado

❑ **BELORADO.-** El equipo de La Calzada de Santo Domingo de la Calzada se proclamó campeón del Trofeo Villa de Belorado el pasado fin de semana al derrotar al C.D.C. Belorado por 2-3.

Aunque el equipo local no pudo alcanzar el triunfo, el encuentro servirá a su entrenador, Manuel Cuende, para ir conociendo a los jugadores que no dejan atrás sus aspiraciones de conseguir el ascenso a Preferente.

BALONCESTO

Reinaldo Benito Ruiz, base sub'23, última incorporación a la plantilla del Tizona

El próximo lunes, contra el Peristeri, presentación del conjunto burgalés ante su afición

PATRICIA CORRAL
BURGOS

❑ El base sub'23, Reinaldo Benito Ruiz Tapiador es, desde hoy, nuevo jugador del Espada Tizona. Con este base de 20 años y 1,82 de estatura, procedente de las categorías inferiores del Nat West Zaragoza, el club burgalés parece haber dado por concluido el capítulo de fichajes para la temporada 93-94.

Después de los diez seniors con los que ya cuenta el Tizona, las alternativas, en lo que respecta a nuevos fichajes, quedaban reducidas a jugadores sub'23. Con la incorporación de Reinaldo, la única posibilidad que queda abierta, aunque parece bastante remota, es la de reforzar el juego interior con otro joven pivot.

Para este puesto se baraja el nombre de Jose Luis González, poste de 2,05 de estatura, procedente del Collado Villalba. González está estudiando varias ofertas, entre las que se incluyen la del club burgalés y otra del Fuenlabrada.

Reinaldo Benito Ruiz, nacido el 13 de julio del 73, estaba en conversaciones con el Tizona desde hace varios días. Junto a este nombre, la directiva del Espada Tizona, barajaba también el nombre de Roberto Cazorla, que al final ha sido descartado.

La tardanza en la respuesta de Reinaldo ha sido provocada por la lesión de Arcega, base titular del Nat West Zaragoza, que hizo más difícil que el conjunto zaragozano se pudiera desprender de los servicios de este base de 1,82 metros de altura y 76 kilos de peso.

Reinaldo Benito Ruiz ha sido el último jugador en incorporarse a la disciplina del equipo burgalés. Este fichaje llega hoy a nuestra capital y, probablemente se incorpore esta tarde a los entrenamientos con el resto de la plantilla.

También Jiri Okac, quien ya estuvo entrenando ayer, se encuentra en perfecto estado físico. La molestia que sufrió en el tobillo el lunes quedó en un simple susto y no le ha impedido desarrollar el habitual trabajo diario con total normalidad.

De este modo, Paco Garrido puede contar con todos los hombres para continuar el trabajo, iniciado semanas atrás, sobre los sistemas de juego, tanto ofensivos como defensivos. Los próximos compromisos amistosos le servirán para contemplar cómo la plantilla ha asimilado sus enseñanzas técnicas y ultimar detalles de cara al inminente comienzo de la Liga de Primera, que será el sabado 18, frente al Gandía en el Plantío.

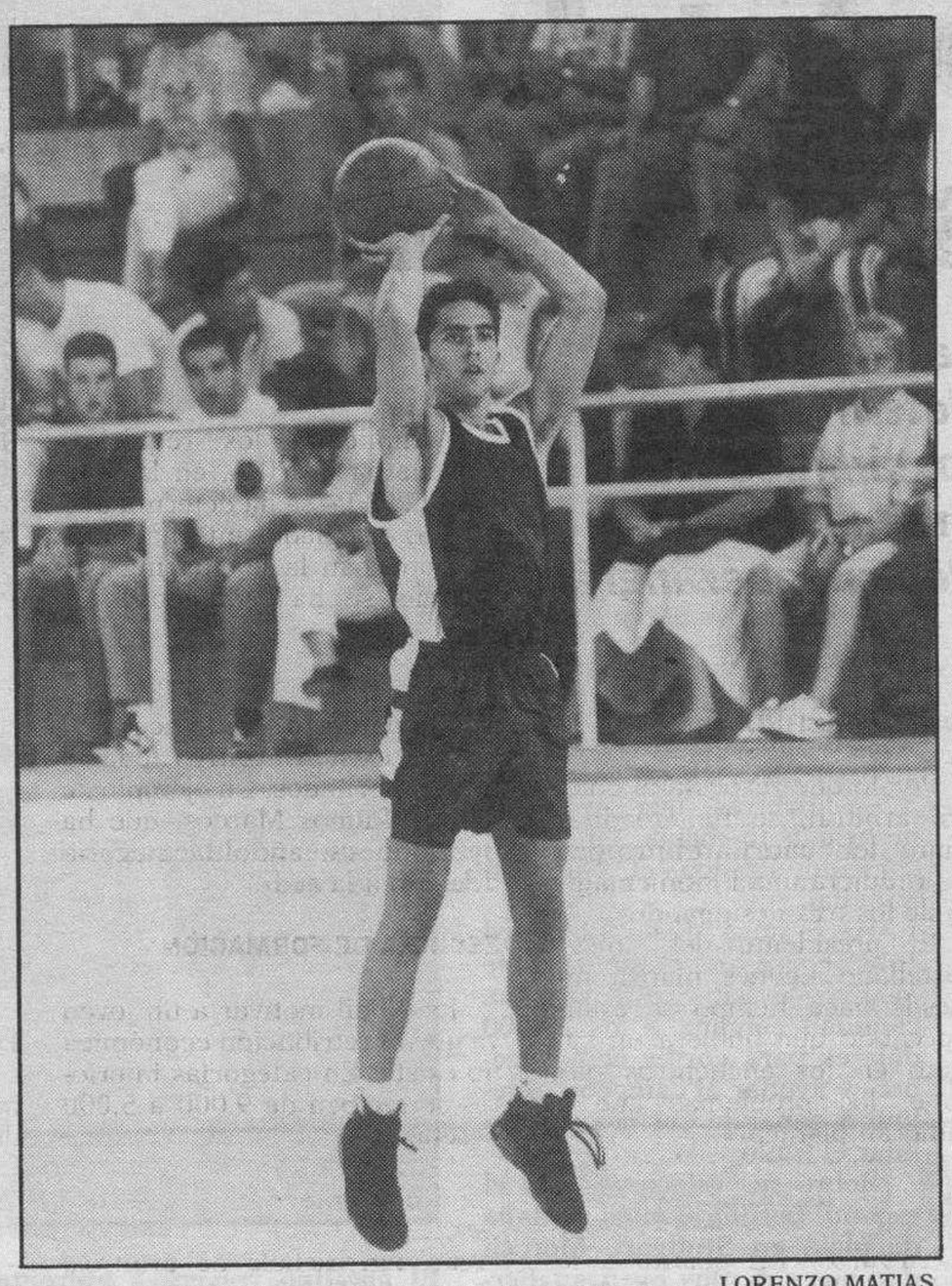

LORENZO MATIAS

Marco Antonio González cederá su puesto a Reinaldo Benito.

PERISTERI GRIEGO

Por fin se ha fijado fecha y rival para que los aficionados burgaleses al baloncesto puedan contemplar las evoluciones de la nueva plantilla de Primera del Espada Tizona. El Peristeri, equipo griego de gran entidad, será el rival al que los burgaleses se enfrenten el lunes, seis de septiembre, a partir de las ocho y media de la tarde en la pista del polideportivo municipal del Plantío.

En el Peristeri militan jugadores que han sido habituales de la liga ACB, como es el caso de Audie Norris, ex-componente de la plantilla del Barcelona y Lance Berwald, que la última temporada formó parte de la plantilla del Cáceres.

Este equipo griego se encuentra de gira por diversos torneos de nuestro país. El domingo jugó un amistoso contra el Pamesa Valencia, que perdió por el resultado de 84 a 71 y este fin de semana acudirá a Fuenlabrada para disputar un torneo. De esta localidad madrileña, el Peristeri se desplazará a Burgos, con todo su plantel de nuevos jugadores.

Pero, aunque toda la expectación esté centrada en este partido de presentación del Espada Tizona ante su afición, los hombres de Paco Garrido disputarán otro, el próximo sábado contra el Vino Toro en Zamora y el 10 de septiembre, con motivo de la fiestas patronales de Miranda, caja Bilbao y Espada Tizona se volverán a ver las caras.

Vekaplast y Tizona, muy cerca de cerrar el acuerdo

❑ **BURGOS.** — Una vez completada la plantilla, al Espada Tizona le preocupa el aspecto puramente económico del equipo. Parece ser que las conversaciones con Vekaplast Ibérica, firma de origen alemán con una de sus sedes en Burgos, están bastante avanzadas y Sebastián Rodrigo, presidente del club burgalés, está a la espera de cerrar el acuerdo con esta empresa.

De momento, el máximo dirigente de Vekaplast en Burgos, estuvo ayer visitando las instalaciones del Plantío y se intereso por conocer personalmente las evoluciones del que podría ser, dentro de muy poco, su equipo.

TENIS

Emilio Sánchez Vicario, eliminado en el Open USA

Conchita Martínez debutó con una fácil victoria frente a la francesa Testud

❑ **NUEVA YORK**/COLPISA.- El español Emilio Sánchez Vicario demostró encontrarse en el declive de su carrera profesional al caer derrotado en la primera ronda del Open de Estados Unidos ante el alemán Bernd Karbacher. La aragonesa Conchita Martínez debutó con éxito frente a la francesa Sandrine Testud. En esta primera jornada, la principal sorpresa fue la derrota de Petr Korda ante Wayne Ferreira.

Emilio Sánchez disputó un partido pleno de alternativas y de errores por ambas partes ante el germano Bernd Karbacher, que finalmente se impuso en cinco mangas por 4-6, 6-1, 1-6, 7-6 (7-5) y 6-2. Conchita Martínez, que en la pasada edición cayó a las primeras de cambio, superó con facilidad en dos sets a la gala Sandrine Testud por 6-2 y 6-3.

En hombres, los dos únicos cabezas de serie que entraron en acción fueron el checo Petr Korda y el ruso Alexander Volkov. Korda, noveno preclasificado y subcampeón de Roland Garros en 1992, fue eliminado por el sudafricano Wayne Ferreira, en cinco apretados sets, con marcador de 7-6 (7-2), 4-6, 7-6 (9-7), 3-6 y 6-2. No es una derrota muy sorprendente por cuanto Ferreira ocupa la decimonovena posición del «ranking». Por su parte, el ruso Volkov, decimocuarto favorito, necesitó jugar cinco mangas para derrotar al estadounidense Jonathan Stark, por 1-6, 6-3, 6-4, 6-7 (7-9) y 6-3.

En el cuadro femenino, sólo cabe reseñar, al margen de la victoria de la oscense Conchita Martínez, los triunfos de Steffi Graf, Martina Navratilova, Anke Huber y Magdalena Maleeva frente a la norteamericana Robin White, la italiana Gloria Pizzichini, la luxemburguesa Karin Kschwendt y la estadounidense Marianne Werdel, respectivamente. La tercera preclasificada, Martina Navratilova, de 36 años, doblegó a la italiana Gloria Pizzichini, por 6-0, 6-1, en sólo 50 minutos de partido.

M.C.D. 2018

VOLEIBOL

El Leisa C.V. comienza esta tarde la pretemporada

❑ **BURGOS**/Y. FERNANDEZ.- Hoy comienza su pretemporada el Leisa C.V.-Diego Porcelos, que milita en la Segunda División del voleibol femenino, durante la cual el conjunto burgalés disputará varios partidos y torneos aún sin confirmar.

Aunque las filas del equipo no están al completo, las dieciséis jugadoras con las que ya cuenta su entrenador, Jorge Amoretti, entrenarán desde hoy de cara a cumplir el objetivo que la empresa patrocinadora ha marcado para este equipo: clasificarse entre los dos mejores conjuntos de su grupo, para lo que el Leisa cuenta este año con la presencia de un preparador físico que complementará la labor de Amoretti.

El equipo contará básicamente con la misma plantilla que logró clasificarse en el cuarto puesto de grupo la temporada pasada, a excepción de la jugadora Inma. Aunque el Leisa sólo ha incorporado una nueva jugadora, Arancha Munguida, procedente del Universidad de Salamanca, Amoretti espera poder contar la próxima semana con la lermeña Rosa Gutiérrez y con la presencia de tres nuevas jugadoras que podrían venir a Burgos para cursar estudios universitarios.

ATLETISMO

Nurredin Morceli niega haber utilizado una «liebre» en Stuttgart

«Fermín Cacho es muy buen amigo mío y mantengo muy buenas relaciones con él»

❑ **BRUSELAS**/EFE.- El atleta argelino Nurredín Morceli, campeón del mundo de 1.500 en Stuttgart, ha negado haber utilizado los servicios de una «liebre» (atleta que marca el ritmo de carrera) para conseguir la medalla de oro en los Campeonatos del Mundo celebrados en Stuttgart.

«Si hubiera utilizado a Taki como "liebre", cómo se puede explicar que corriera los mil primeros metros en un tiempo de 2:27 mientras que el atleta marroquí lo hacía en 2:29», comentó irónico el campeón mundial.

Hace unos días, Mohamed Taki afirmó que el manager de Morceli le había ofrecido una cantidad cercana a los 20.000 dólares para correr como «liebre» y ayudar al campeón argelino a ganar la carrera y revalidar el título.

Sobre sus relaciones con el español Fermín Cacho, medalla de plata en Stuttgart, Morceli dijo que son muy buenas: «Fermín es buen amigo mío y mantengo muy buenas relaciones con él», dijo.

El campeón del mundo de 1.500 aseguró también que «en el mundo del atletismo existen muchos representantes celosos que quieren ganar dinero fácilmente».

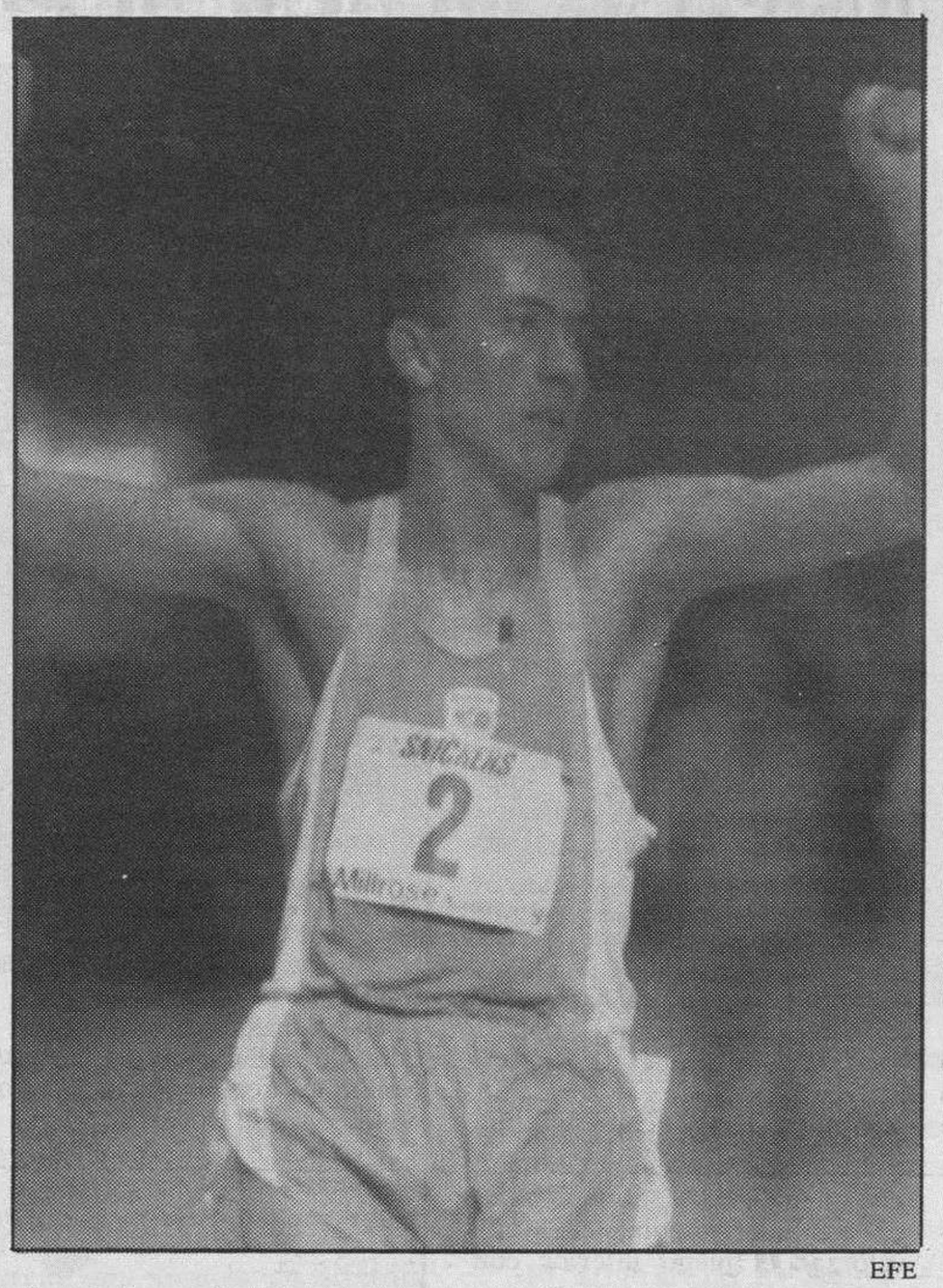

EFE

El argelino volverá a enfrentarse a Cacho el próximo viernes.

Recordó que también se dijo que Cacho en los Juegos Olímpicos de Barcelona había utilizado los servicios de una «liebre». «Siempre hay rumores», dijo.

Morceli y Cacho disputarán el próximo viernes en el estadio Heysel de Bruselas, una carrera sobre la distacia de una milla, dentro del Memorial Ivo Van Damme.

El argelino indicó su intención de batir, en esta ocasión, el record mundial de Steve Cram (3.46.32).

POLIDEPORTIVO

■ ATLETISMO

Christie participará en la final del Grand Prix

❑ **LONDRES.**-La Federación Internacional de Atletismo Amateur (IAAF) ha accedido a que la prueba de 100 metros sea incluida en la final del Grand Prix, que se disputará la próxima semana en Londres, de manera que el campeón mundial y olímpico de la distancia, el británico Linford Christie, podrá ver cumplido su deseo de participar en ella.

El atleta británico pidió a la IAAF que la prueba fuera incluida dentro de la gala final, que se celebrará en el Crystal Palace, a pesar de que esta prueba no está incluida dentro del programa de este año.

■ REMO

De Marco y Sáez, semifinalistas

❑ **POLONIA.**-El doble scull, en la categoría de pesos ligeros, compuesto por los españoles José María de Marco y Juan Carlos Sáez obtuvieron plaza para las semifinales de los Campeonatos del Mundo de Remo, que se disputan en Roznase (República Checa), después de su victoria en la serie de repesca con un tiempo de 6 minutos, 39 segundos y 97 centésimas.

Las otras dos embarcaciones españolas tendrán que participar en la repesca para intentar alcanzar un hueco en la siguiente eliminatoria.

CICLISMO

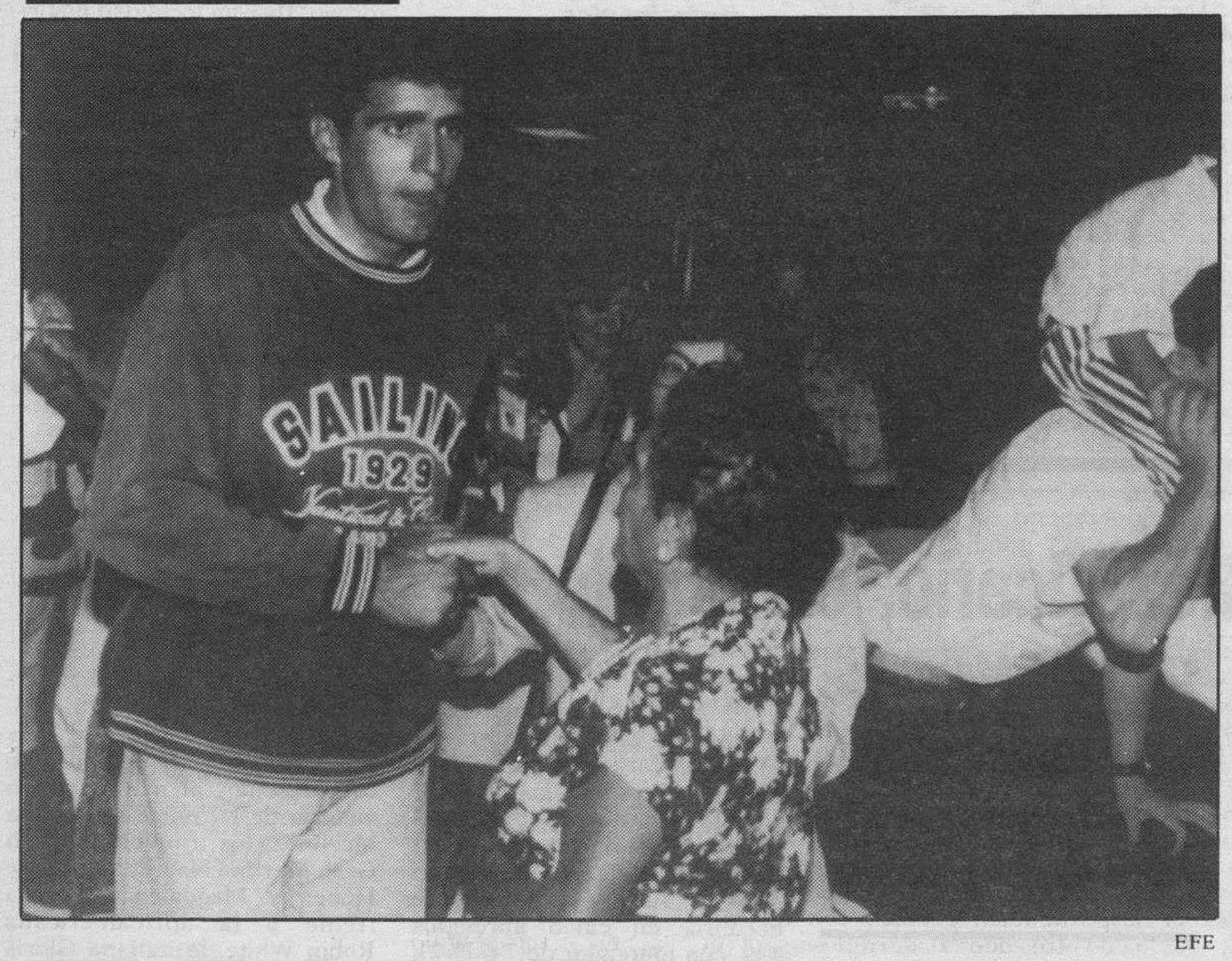

EFE

INDURAIN REGRESO TRAS SU SEGUNDO PUESTO EN EL MUNDIAL.- Miguel Indurain, vencedor del Giro y el Tour de Francia en la actual temporada, fue recibido por un nutrido grupo de seguidores en Pamplona, a su regreso de Noruega. El corredor navarro, medalla de plata en los pasados mundiales celebrados en Oslo, anunció su continuidad en Banesto y, tras participar junto a Pedro Delgado en un criterium en Francia, preparará ahora la Volta a Catalunya. En la ronda catalana, no estará el equipo italiano Mecair, en el que militan Moreno Argentin y Ugrumov, segundo clasificado en el pasado Giro, ya que durante esas mismas fechas disputará varias pruebas en Italia.

José Manuel Toribio mantiene el liderato en la XXVIII Vuelta a Palencia tras la etapa reina

La buena labor de equipo desarrollada por el Cropusa permitió al asturiano mantener la ventaja en la general

❑ **BARRUELO.**— José Manuel Toribio, corredor del equipo burgalés del Cropusa, consiguió mantener el liderato tras la etapa reina de esta Vuelta a Palencia, disputada, con final en el Alto del Golobar, de primera.

Toribio ha visto reducidos los 34 segundos de ventaja con los que partía sobre el segundo clasificado, el corredor de Calés La Brasileña, Gomes, y ahora tan sólo les separan 7. Otro hombre del Cropusa, Eduardo Sánchez ocupa un destacado cuarto puesto en la general.

La estrategia diseñada por el director del Cropusa, Julio Andrés Izquierdo, para la etapa reina, funcionó a la perfección y sus hombres controlaron la carrera desde el primero hasta el último puerto.

Entre las localidades palentinas de Velilla del Río Carrión y Barruelo discurrió el trazado de esta tercera jornada, en la que se subieron cuatro puertos de montaña, tres de ellos puntuables de primera categoría.

Todos los componentes de la escuadra burgalesa realizaron un trabajo duro y ordenado para conservar el maillot morado de Toribio. En la primera parte fueron José Luis Llorente y Luis Eduardo López los encargados de tirar del pelotón. Una vez agotadas sus fuerzas, Mecerreyes llevó sobre sus piernas y durante la mayor parte del recorrido, el peso de controlar la carrera, labor que desempeñó con éxito.

Finalmente, Joaquín Migueláñez y Eduardo Sánchez, primer castellano-leonés, completaron la estrategia de equipo y conducieron a Toribio a la meta.

La de hoy es la penúltima etapa de la ronda palentina con tres puertos de tercera categoría y en la que el Cropusa no debe tener problemas para conservar el liderato, amen de las alianzas de Caja Madrid y Brasileña.

M.C.D. 2018

El director de la Scala elogia la educación musical de los españoles

La orquesta clausuró anoche el Festival Internacional de Santander

❑ **SANTANDER**/EFE.-El director de la Orquesta Filarmónica de La Scala de Milán, Ricardo Muti, aseguró ayer en Santander que en España se esta trabajando mucho por la música y afirmó que en los últimos años el público ha «afinado» y madurado bastante.

La Orquesta Filarmónica de La Scala de Milán clausuró anoche la cuadragésimo segunda edición del Festival Internacional de Santander (FIS) que se ha desarrollado en el Palacio de Festivales de la capital cántabra desde el pasado 31 de julio.

Muti, que fue también durante un tiempo director musical de la Philadelphia Orchestra, alabó ayer en rueda de prensa -en la que compareció en compañía del director del festival, José Luis Ocejo- las salas de conciertos que existen en España y manifestó que «en Italia nos gustaría tener las que tienen aquí».

El director de La Scala dijo que le agrada mucho el público español y destacó que desde que debutó en España en 1970 hasta la actualidad ha visto su evolución y ha comprobado como ha ido madurando.

«El público español es parecido al italiano: muy caluroso pero también muy crítico», indicó el maestro napolitano, quien añadió que «un artista desde el podio sabe interpretar el silencio de la sala, ya que hay silencios muertos y vivos y el silencio del público español esta lleno de vida».

Ricardo Muti opinó que los gobernantes deberían preocuparse más por la música, «ya que entre todas las artes es la que más puede unir a los países porque es el idioma universal».

Explicó que existen muchos ejemplos de orquestas que han dado conciertos en países políticamente contrarios «y que han conmovido a públicos diferentes, con lo que han obtenido en una noche más que en años de discusiones políticas».

En su opinión, las visitas de las Filarmónicas de Berlín o Viena a Israel «han sido muy importantes para dulcificar la atmósfera de tensión o desconfianza que existe entre países con recuerdos trágicos».

Para Muti, los pueblos de España e Italia son musicales por naturaleza, pero no es suficiente: «el canto tiene que ser educado, porque, si no, se convierte en instinto sin cultura y esto es bestial».

La Scala de Milán interpretará esta noche en la jornada de clausura del FIS la Serenata número uno de Johannes Brahms, en la que, dijo Muti, se encuentra todo el dramatismo, la ternura y el elemento trágico de este compositor.

La orquesta italiana ofrecerá también la Turandot de la Suite Sinfónica de Ferruccio Busoni y el bolero de Ravel.

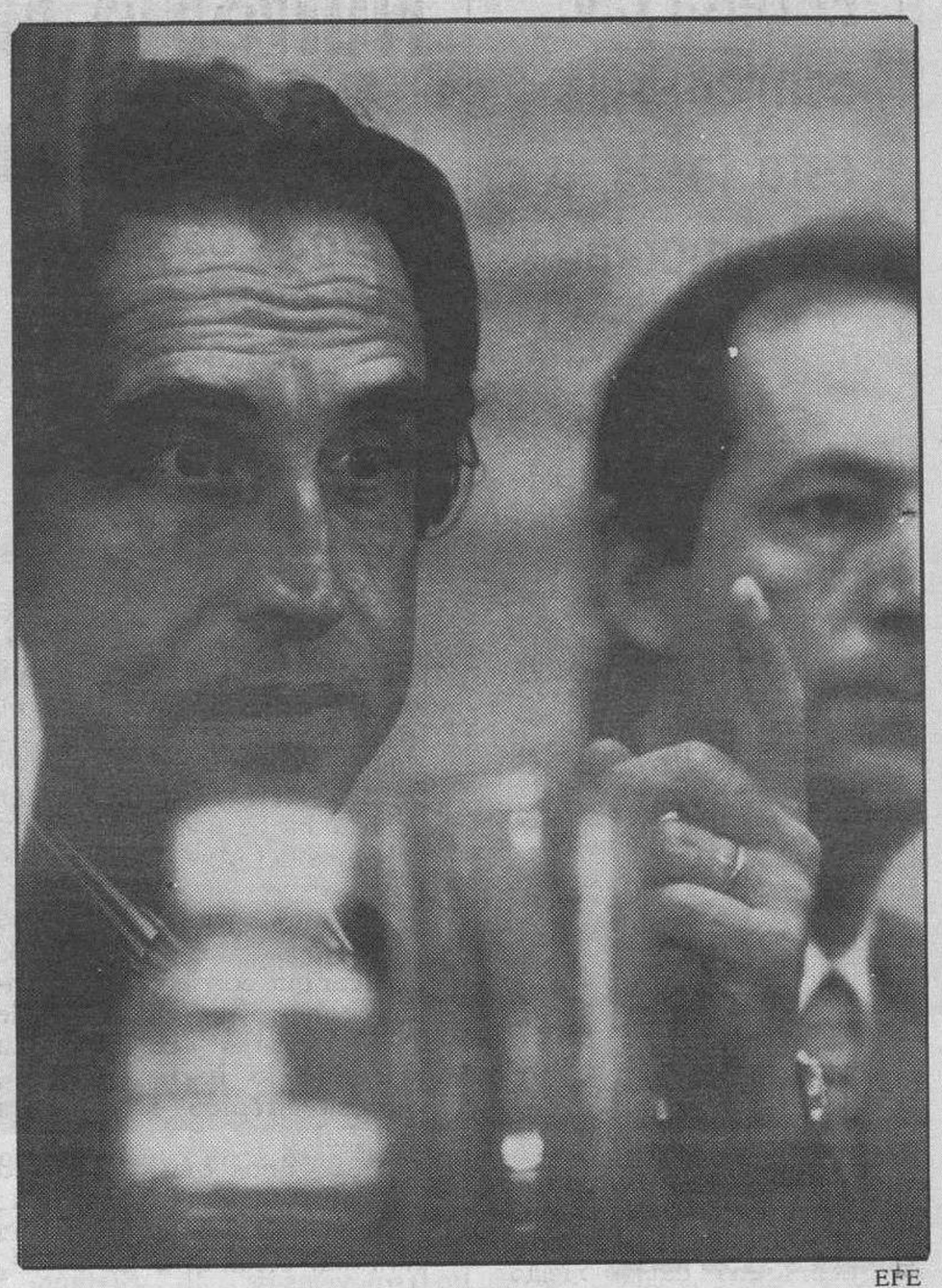

EFE

Ricardo Muti; al fondo, José Luis Ocejo.

Preocupante deterioro de la catedral de Compostela por el exceso de visitantes

Se necesita controlar el acceso a lugares señalados como el Pórtico de la Gloria

❑ **SANTIAGO**/COLPISA.-Es tan cotidiana que casi pasa desapercibida. De tanto tenerla ante nosotros llegamos a simplificarla, a trivializar sus problemas, a olvidarla. Y, sin embargo, la catedral de Santiago está enferma de gravedad.

Su cuerpo granítico, regio y majestuoso, hace creer que los siglos pasan sobre su molde sin hacerle mella. Pero en sus estructuras más perecederas y preciosas la catedral necesitan cuidados urgentes. Tal es el caso del magnífico retablo mayor, cumbre del barroco gallego y seriamente deteriorado, como se advierte en su cara más oculta. Su restauración, necesaria pero aún impensable, es una de esas asignaturas pendientes por falta de inversiones públicas y patrocinio privado.

Basta bordear el conjunto por el triforio que circunda toda la catedral para advertir el desaguisado. Polvo, serrín y grandes fragmentos de madera desgajados pregonan una labor concienzuda de las termitas.

Dos arcángeles vueltos hacia el muro -gemelos de los que sostienen toda la estructura barroca por delante- miran hacia ninguna parte con las alas desmochadas y la cabeza abierta de arriba a abajo. Es la triste realidad de un conjunto que necesita restauración urgente y que se tiene que conformar con ocasionales lavados de cara.

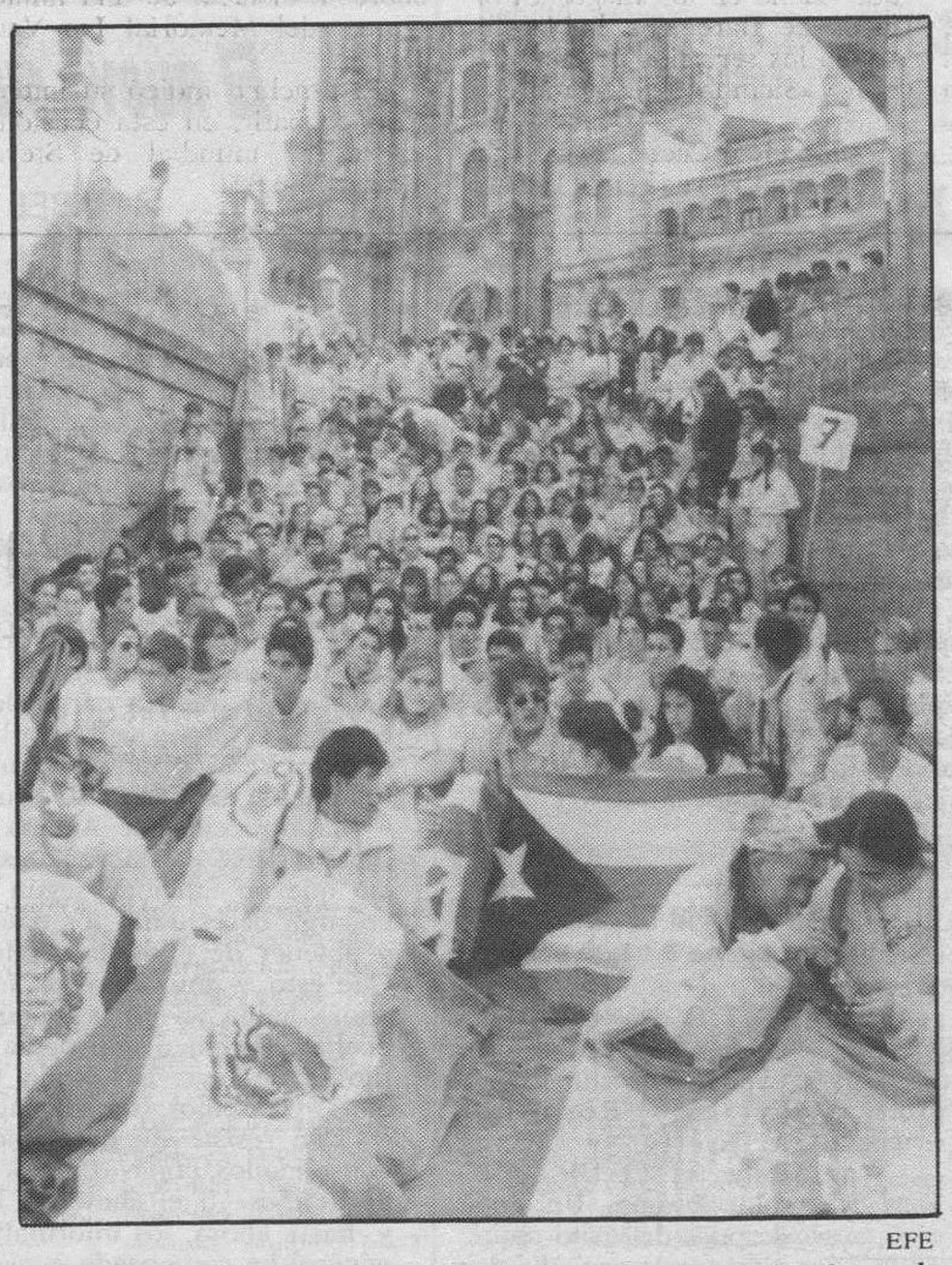

EFE

Jóvenes que hoy parten a América en la operación Quetzal.

La sola idea de pensar en una reparación rigurosa lleva las manos a la cabeza a los responsables, que no quieren pensar en las fabulosas sumas que se precisarían para dejar el retablo como nuevo. Además estaría la necesidad de un aparatoso andamiaje con la consiguiente inhabilitación temporal del altar mayor. En la parte baja, y ya a la vista de todos, las paredes de jaspe también perecen por culpa de otros depredadores, en este caso humanos de dedos inquietos y escrúpulos más que dudosos. Escalones y revestimientos de la cripta y del camarín del Apóstol sufren idéntico desgaste por el paso incesante de fieles, y ya no digamos la esclavina de plata de Santiago, «víctima» del tradicional e indiscriminado abrazo.

«Bakalao» y Gloria Estefan, la música que más se ha escuchado esta temporada

En verano las ventas de discos «se congelan», según afirman los profesionales

❑ **MADRID**/EFE.-La música «bakalao», ritmo cuya base son las palpitaciones del corazón, y el último trabajo de la cantante «Gloria Estefan», un homenaje a la música latina titulado «Mi tierra», fueron los más vendidos de la época veraniega.

Gloria Estefan ha conseguido el éxito del verano con «Mi tierra», un disco concebido como homenaje a la música latina, especialmente la que nació en Cuba durante los años 30 y 40.

Además de homenaje, este trabajo supone un reto para Gloria, una de las pocas artistas latinas que ha conseguido el éxito en los Estados Unidos, y que ahora pretende que el disco, totalmente cantado en castellano, alcance las listas de superventas USA.

Como baza, «Mi tierra» cuenta con la colaboración de los grandes instrumentistas de la época de esplendor de la música latina, como Tito Puente, Arturo Sandovall o Paquito D Rivera.

Publicado a finales del pasado mes de junio, el disco de Gloria Estefan lleva vendidas en España más de 200.000 copias y se mantiene a un ritmo de ventas de unas 200 unidades diarias.

El otro éxito del verano es el «bakalao», una música elaborada en estudios de grabación, con una base rítmica marcada por los golpes del corazón, y un añadido de sonidos sintéticos, hasta conseguir ritmos fuertes, bailables y «ruidosos».

«Megatron» y «Lo más duro volumen 2» representan el «bakalao» autóctono, que nació en la costa valenciana y hoy se ha extendido por las discotecas de toda España.

Publicados por la misma discográfica que tiene en el mercado colecciones como «Max Mix» y «Máquina total», los ejecutivos de la compañía definen estos discos, creados por dos disc jockeys catalanes, como «sonido máquina», dirigido al público más joven que llena las salas de baile y está dispuesto a moverse sin parar.

Por su parte, «Eurodance» y «Los éxitos de la ruta del bakalao» recopilan las canciones de artistas europeos y americanos que se hicieron famosos en las fiestas que se celebraban en Londres bajo el nombre de «rave parties», donde nació la música «bakalao» que años después llegaría a España.

El «soul» y el «reggae» completan el muestrario de los ritmos del verano, con dos discos dobles que recogen selección de clásicos del «alma» negra («Lo mejor del soul) y de la música jamaicana lanzada al mundo por Bob Marley («Reggae»).

M.C.D. 2018

LAS PELICULAS

De la saga de Indiana... Harrison Ford pasó a un papel opuesto en «La costa de los mosquitos».

«Las ... Simbad»
(Antena 3 11,20 horas)

• T.O.: «Captain Simbad». 1963. Director: Byron Haskin. Intérpretes: Guy Williams y Heido Bruhl. USA. Ale. 80 min. Aventuras. De todas las versiones que se han realizado en el cine en torno al popular personaje de «Las mil y una noches», la rubricada por el director de «La guerra de los mundos» resulta ser la más artística y próxima a la concepción de cuento de hadas, donde destaca una puesta en escena preciosista. Una rareza de extraño regusto «kitsch».

«Tiburón, la venganza»
(Tele 5 13,10 horas)

• T.O.: «Jaws: the revenge». 1978. Director: Joseph Sargent. Intérpretes: Lorraine Gary y Michael Caine. EE.UU. 86 min. Aventuras. Tercera entrega de la saga «Tiburón» inaugurada por Steven Spielberg a mediados de la década de los setenta. Del elenco artístico del filme primitivo sólo sobrevive Lorraine Gary. Todos los hallazgos de Spielberg brillan aquí por su ausencia.

«Asesinato en tres..»
(Antena 3 15,30 horas)

• T.O.: «Agatha Christieś: murder in three acts». 1986. Director: Gary Nelson. Intérpretes: Peter Ustinov y Tony Curtis. EE.UU. 96 min. Intriga. El título original inglés de esta producción de formato televisivo desvela claramente su procedencia. Se trata de una de las múltiples adaptaciones que se han realizado al cine y la televisión de las novelas de intriga de Agatha Christie. Peter Ustinov vuelve a incorporar al sagaz detective belga Hercules Poirot. Al contrario que en anteriores adaptaciones, el reparto estaba integrado en su mayor parte por desconocidos intérpretes del medio televisivo, con la salvedad de Tony Curtis.

«La zarina»
(TVE-2 18.00 horas)

• T.O: «A royal acandal». 1945. Director: Otto Preminger. Intérpretes: Talluah Bankhead y Anne Baxter. EE UU. 94 min. Drama. Entre dos piezas capitales del género negro, «Laura» y «Angel o diablo», Otto Preminger rueda «La zarina», un melodrama de corte histórico inicialmente pensado para Ernest Lubisth pero cuya autoría acabaría recayendo en el notable director austriaco. Tallulah Bankhead, una de las actrices con más fuerte personalidad del Hollywood dorado, una de las supervivientes de «Náufragos» de Hitchcock, encabezó aquí un espléndido reparto, con Ann Baxter, Charles Coburn y Vincent Price, quien ya había trabajado con Preminger en la mencionada «Laura».

«Banana Joe»
(Tele 5 19,10 horas)

• T.O.: «Banana Joe». 1981. Director: Steno. Intérpretes: Bud Spencer y Marina Langner. Italia. 100 min. Comedia. Antiguo colaborador de Mario Monicelli, Stefano Vanzina, más conocido como Steno, ha sido uno de los firmes baluartes de la comedia italiana durante casi tres décadas. En plena decadencia profesional dirigió este vehículo de lucimiento del orondo compañero de Terence Hill en la saga «Trinidad», el inefable Bud Spencer.

«Indiana Jones y...»
(Tele 5 21.05 horas)

• T.O: «Indiana Jones and the last crusade». 1989. Director: Steven Spielberg. Intérpretes: Harrison Ford y Sean Connery. EE UU. 121 min. Aventuras. Tercera entrega de la popular y exitosa saga cinematográfica ideada por el productor George Lucas que representó una vuelta al espíritu de la obra original, «En busca del arca perdida», incorporando un nuevo pesonaje a la narración, el padre del doctor Jones, que permitía a Spielberg aplicar una fórmula muy extendida en el thriller de los años ochenta, consistente en reunir a dos personajes de personalidades dispares condenados a protagonizar una experiencia conjunta.

«El expreso de...»
(Antena 3 22,45 horas)

• T.O.: «Silver Streak». 1976. Director: Arthur Hiller. Intérpretes: Gene Wilder y Jill Clayburgh. EE.UU. 108 min. Comedia de intriga. Gene Wilder encarna a un editor que es testigo durante el trayecto en tren desde Los Angeles hasta Chicago de un asesinato. Todos sus intentos por explicar al revisor y a los pasajeros lo sucedido resultan infructuosos, viéndose acosado por los autores del crimen. Humorada aderezada con pinceladas de intriga criminal que contó con la responsabilidad técnica del futuro director de «No me chilles, que no te veo».

«Mi tutor»
(Antena 3 00,30 horas).

• T.O.: «My tutor». 1983. Director: George Bowers. Intérpretes: Caren Caye y Matt Lattanzi. EE.UU. 92 min. Comedia juvenil. Un joven estadounidense es iniciado en el sexo por su profesora de francés. Esta previsible trama argumental sirve de pretexto al desconocido George Bowers para realizar una tópica comedia de y para adolescentes.

«La tonta de nadie»
(Antena 3 02,30 horas)

• T.O.: «Nobodyś Fool». 1986. Director: Evelyn Purcell. Intérpretes: Rosanna Arquette y Eric Roberts. EE.UU. 112 min. Drama. Un año después del éxito obtenido con la comedia de Susan Seidelman «Buscando a Susan desesperadamente», Rosanna Arquette encarnó a la joven camarera del restaurante de una pequeña y apacible ciudad norteamericana. La película se beneficia de un solvente reparto, con Eric Roberts y Louise Fletcher.

«Listas reservadas» para no desvelar la intimidad

El programa «Quién sabe dónde» regresa a TVE porque hay una demanda de más de 2.000 peticiones de ayuda, dice Lobatón

❑ El espacio de TVE «Quién sabe dónde», que volverá a la programación el próximo 9 de septiembre, incorporará las listas «R» (Reservado), un sistema con el que se pretende preservar la intimidad de aquellas personas que no desean ser encontradas.

Lobatón explicó en rueda de prensa que este sistema, que en algunos países se utiliza, por ejemplo, para impedir que a personas que no lo desean les llegue publicidad, quiere garantizar a aquellas personas que así lo pidan el secreto sobre su paradero y con ello el derecho a la intimidad.

Algunos telespectadores, dijo Lobatón, han llamado al programa para decir que contemplaban el programa cada miércoles con cierta angustia ante la posibilidad de que su caso de desaparición «voluntaria y totalmente asumida» apareciera en la pantalla.

El programa vuelve porque, según Lobatón, hay una gran demanda, más de 2.000 peticiones de ayuda, «que justifican una temporada más, pero llegará un día, estoy convencido de ello, en el que los desaparecidos desaparezcan». «Quién sabe dónde» renueva un 30 por ciento de su equipo, fundamentalmente los reporteros y redactores, que están a cargo de Baltasar Magro y Salvador Garrrido. En esta etapa del espacio, producido por TVE con una «mínima colaboración» de la empresa de Lobatón «Redacción 7», se amplía el equipo de investigación, y se añade un servicio de banco de datos y banco de imágenes.

Además, en la búsqueda de niños desaparecidos cuenta con la ayuda del servicio informativo de progresión de edad, desarrollado por una fundación norteamericana.

ALFONSO ARUS

Alfonso Arús inicia la temporada 93-94 en cadena M-80 con «Arus con leche», espacio que amplía su hora de emisión, de 7 a 10 de la mañana.

Felipe González, Alfonso Guerra, Jordi Pujol, Julio Iglesias, José Manuel Lara, Johan Cruyff y Carmen Sevilla, entre otros, son los personajes habituales del espacio, que incluye comentarios, parodias, entrevistas y críticas sobre la actualidad política, deportes, prensa del corazón y los sucesos. Arús y su equipo emitirán desde los estudios de Radio Barcelona para las 32 emisoras de la cadena M-80.

El nuevo curso televisivo

ISABEL CELAMOR

LOS programadores de televisión ya han cerrado sus quinielas para la próxima temporada. El premio al que aspiran es un pedazo de la tarta publicitaria, y los quince millones de espectadores. La incógnita es Antena-3 que desde la incorporación de Ricardo Visedo ha puesto las cosas un poco más difíciles a Tele-5 y a las autonómicas.

Para llegar a ser líder, Antena-3TV tiene que lograr serlo también en los informativos. Y en ello está. Para lograrlo se lleva a Pedro Piqueras. La teoría es que presenten los informativos dos profesionales: Piqueras con María Rey y Olga Viza con Javier Arce. A Manuel Campo se le ha liberado de la tarea de dirigir la cadena, y ha pasado a ocuparse de la expansión, de los informativos especiales y los debates de altura. Se trabaja sobre la posibilidad de que los fines de semana estén a cargo de Rosa María Mateo. Entre los estrenos de otoño se espera la reaparición de Emilio Aragón. Concha Velasco también trabaja duro en su nuevo espacio, totalmente distinto al de «Querida Concha».

La dirección de Antena 3 TV ha demostrado que no tiene reparos en relevar de su programación cualquier espacio que no funcione según lo previsto. Ricardo Visedo se encarga de estudiar los datos de audiencia, desmenuzarlos y obtener de ellos las calificaciones para cada programa. Que esto es muy duro da fe Rosa María Mateo, que hasta ahora había vivido la tranquilidad de TVE, y que no sospechaba lo poco que podía durar un programa como «Al filo de la ley». En otoño vuelve también Mercedes Milá con «Queremos saber», aunque con renovada filosofía.

TVE resiste sin demasiadas dificultades con programas consolidados, como «Un dos tres», «Quién sabe donde», «Qué apostamos» o el show de Raffaella Carrá, las telenovelas y, hasta ahora, los informativos. Sin embargo, su dirección general ha comenzado a seguir también con lupa los movimientos de la audiencia. Como en las empresas privadas, los gestores públicos están dispuestos a corregir cualquier error sin pérdida de tiempo. El desgaste que venía padeciendo «El precio justo» ha sido cortado de raíz. Ramón Colom ha optado por el sabor de la nostalgia. Y Joaquín Prat ha aceptado la invitación de Enrique de las Casas y García de la Vega para presentar «Galas del sábado».

Tele-5 se enfrenta a la tarea de superar ese techo bajo el que se encuentra estancada desde hace tiempo. Algunos expertos señalan que esta situación es buena para una empresa porque demuestra su capacidad para mantenerse.

M.C.D. 2018

LO QUE HAY QUE VER

Los ovnis

• «Otra dimensión», espacio que Félix Gracia presenta en Tele 5, a las 01,05 horas, aborda el tema de los Objetos Voladores No Identificados, ovnis, con el escritor y periodista Juan José Benítez. El autor de «La punta del iceberg» y «Caballo de Troya» lleva años investigando estos extraños fenómenos, que han sido vistos por astrónomos, pilotos de aviones, astronautas y científicos.

¿Es la Biblia un libro de historias de ovnis? ¿Descienden los humanos de alguna civilización extraterrestre? ¿Por qué los ovnis son tema tabú? ¿Ocultan los gobiernos información sobre estos objetos? ¿Es cierto que los astronautas del proyecto Apolo obtuvieron imágenes de una ciudad extraterrreste en la luna? Estas son algunas de las preguntas que intentará reponder Juan José Benítez, que comparte el plató del espacio con dos personas que aseguran haber contactado con estas naves.

Por otra parte, en el apartado de ciencias alternativas, el parapsicólogo Dabar hace una demostración de la numerología, ciencia basada en los números resultantes de la suma de la fecha de nacimiento.

Antena 3TV

• Los diestros Miguel Báez «Litri», Antonio Borrero «Chamaco» y Manuel Caballero conforman el cartel de la corrida de toros que, desde la plaza de Colmenar Viejo, retransmite en directo Antena 3TV, a las 18,10 horas. El veterano Matías Prats comenta el festejo.

A continuación, las 21,00 horas, y también en directo, la cadena privada ofrece Real Madrid-Inter de Milán, partido correspondiente al Trofeo Santiago Bernabéu, que este año celebra su edición número catorce.

La Chunga, Prince

• Dentro del programa «Los suplementos», a las 20,30 horas, la 2 ofrece el reportaje «Bosnia en el corazón», que muestra a las cerca de 2.500 personas que fueron acogidas en España por Ayuntamientos, organizaciones y familias solidarias hace seis meses.

Procedentes de campos de refugiados y de ciudades sometidas como Mostar y Sarajevo, estas personas vinieron huyendo de la guerra y dejaron a sus familiares en la antigua Yugoslavia. «Bosnia...» viaja a Mijas (Málaga) y Mundaca (Vizcaya), donde estos refugiados no han olvidado el horror de la guerra, pero intentan mirar al futuro con esperanza por lo que, poco a poco, se van adaptando a su nueva vida y los más jóvenes acuden a las escuelas para aprender castellano.

Micaela Flores Amaya «La Chunga», la gitana de los pies descalzos, que es la invitada del programa que dirige y presenta Ramón Miravitllas, «Cerca de tí»; y el príncipe de Minneapolis, Prince, protagonista de «Planeta rock», completan la programación de esta banda de la televisión pública.

Prince, el centro de atención de Planeta rock.

● TVE-1

MAÑANA

08.00 Pinnic. Mofly el último Koala. D´Artacán. Delfy y sus amigos. La llamada de los gnomos. Charlie Brown.
10.00 Vacaciones de cine. **«Los pequeños extraterrestres»**. USA. 90 min. Dirección: John Hough. Intérpretes: Bette Davis, Christopher Lee, Kim Richards, Ike Eissenmann, Jack Soo.
11.30 Sin vergüenza. A. Martín.
12.00 Noticias.
12.05 No me cortes. Marta Serra.
13.00 Paso a paso. Patrick Duffy.
13.30 Guillermo Tell.
13.55 Noticias.
14.00 Informativo territorial.
14.30 No te rías que es peor.

TARDE

15.00 Telediario 1. P. Piqueras, Elena Sáchez.
15.30 Kassandra.
16.20 Marielena.
17.05 Pasa la vida. Dirección y presentación: Teresa Campos.
18.30 Noticias.
18.35 Curro Jiménez. Sancho Gracia, Pilar Velázquez, Lola Lemos, José Sancho, Alvaro de Luna, Francisco Algora.
19.35 La hora de Bill Cosby.
20.00 V. Serie. Michael Durrell, Marc Singer, Jane Badler, Faye Grant, Peter Nelson, D. Packer, N. Paterson.
21.55 Colorín colorado. Jordi Estadella: «Seis docenas de pasteles».

NOCHE

21.00 Telediario 2. Con Ana Blanco y Matías Prats.
22.00 Especial cine. **«El secreto de mi éxito»**. USA. 1987. 106 min. Dirección: Herbert Ross. Intérpretes: Michael J. Fox, Helen Slater, Richard Jodan.
23.00 Cine. **«La mujer del juez»**. ESP. 1983. 86 min. Dirección: Francisco Lara Polop. Int: Norma Duval, héctor Alterio, Manuel Tejada.
01.00 Telediario 3. Antonio Martín Benítez.
01.15 Cine de medianoche. **«El Quinteto de la muerte»**. GB. 1955. 87 min. Dirección: Alexander Mackendrick. Intérpretes: Alec Guinness, Herbert Lom, Peter Sellers, Katie Johnson, Cecil Parker.
02.45 Diga 33. Sjourkje Hoomaayer, Hans Landbers.
03.15 Despedida y cierre.

● TVE-2

07.00 El informativo de la mañana.
10.30 Universidad de verano.
11.30 Euronews.
11.50 Pobre diabla. Telenovela. Andrea del Boca, Ricardo Darín, Alicia Aller, M. José Viret, Nelly Fontan.
12.45 La primera respuesta. Adelina Castillejo.
13.30 El informativo del mediodía.
14.00 El viejo policía. Intérpretes: Siegfrid Lowitz, Michael Ande, Jan Hendriks. «Realismo mágico».
15.00 Cifras y letras. Concurso. Elisenda Roca.
15.30 National Geographic. «Los tiburones».
16.30 Asturias. «El pincho y el palangre».
17.00 Al filo de lo imposible. «El laberinto azul» (II).
17.20 La ruta Quetzal.
18.00 Sesión de verano. (II). **«La zarina»**. USA. 1945. 94 min. Dirección: Otto Preminger. Intérpretes: Tallulah Bankhead, Charles Coburn, Anne Baxter, Vincent Price.
19.30 Juguemos al Trivial.
20.00 El informe del día. José A. Martínez Soler, Inka Martí.
20.30 Los suplementos. Bosnia en el corazón. 2.500 personas acogidas en España.
21.00 Lingo. Presenta Ramoncín.
21.30 El superagente 86. Serie. Intérpretes: Don Adams, Barbara Feldon.
22.00 De Risa. «Margarita y los hombres». Autor: Edgar Neville. Intérpretes: María José Alfonso, Pastor Serrador, Salome Guerrero, Luis Barbero, María Isbert, Pedro del Río, Antonio Gamero, Alberto Cuadrado, Inés Morales, Manuel Carcedo.
23.30 Cerca de ti. Dirección y presentación: Ramón Miratvillas. La Chunga.
00.30 Planeta Rock: Prince.
01.00 Euronews.
01.15 Vela. T. Príncipe de Asturias.
01.30 Cine club. Cine chino V.O. **«El rey de los niños»**. USA. 1987. 102 min. Dir: Chen Kaige. Int: Xie Yuan, Yang Zuewen, Chen Shaohua.
03.15 Despedida y cierre.

● ANTENA 3

07.00 La recluta Benjamin.
07.30 Mi bella genio.
08.00 Vacaciones animadas. Tom y Jerry. La rana valiente. Thundercats. Cazafantasmas. El libro de la selva.
11.20 Cine. **«Las aventuras de Simbad»**. USA. 1963. Dirección: Byron Haskin. Intérpretes: Guy Williams, Pedro Arméndaris, A. Sofear.
13.00 Pippi Calzaslargas.
13.30 Salvados por la campana. Mark Gosselaar, Tifany Amber Thiessen, Mario López, D. Diamond.
14.00 El príncipe de Bel Air. Will Smith, James Avery, Janet Hubert, Karyn Parsons.
15.00 Noticias. María Rey.
15.30 Telecine. **«Asesinato en tres actos»** USA. 1986. 96 min. Dirección: Gary Nelson. Intérpretes: Peter Ustinov, Tony Curtis, Emma Samms, Jonathan Cecil.
17.30 Cosas de casa. Jo Marie Peyton-France, Reginald Cel Johnson, Telma Hopkins, Rosetta Le Noire.
18.10 Toros. Desde Colmenar Viejo.
21.00 Fútbol. Desde Madrid, Trofeo Santiago Bernabéu. Real Madrid-Inter de Milán. Intermedio: Noticias.
21.30 Fútbol. Madrid. «Trofeo Santiago Bernabéu». Real Madrid-Inter de Milán. En el intermedio se emitirá Noticias.
22.45 Cine. **«El expreso de Chicago»**. USA. 1976. Dirección: Arthur Hiller. Intérpretes: Gene Wilder, Jill Clayburgh, Richard Pryor.
00.30 Cine de noche. **«Mi tutor»**. USA. 1983. 92 min. Dirección: George Bowers. Intérpretes: Caren Kaye, Matt Lattanzi, Kevin McCarthy, Bruce Bauer.
02.00 Noticias. Carlos Ara.
02.30 Cine de noche. **«La tonta de nadie»**. USA. 1986. Dirección: Evelyn Purcell. Intérpretes: Rosanna Arquette, Eric Roberts, Louise Fletcher.
04.00 Cierre de emision.

● TELE-5

06.35 Entre hoy y mañana.
07.00 Desayuna con alegría. Leticia Sabater. Corcel negro. Osos amorosos. Juancho. Pixi y Dixie. Leoncio.
10.00 Skippy el canguro.
10.30 La bola de Dan.
10.55 Cine vacaciones. **«Chicos inquietos»** GB. 1985. 85 min. Dir: Michael Hoffmann. Int: Vincent Friell, Joe Mullaney, Teri Lally, Ned Beatty.
12.35 Ven a cantar. Concurso.
13.15 Una de cine.**«Tiburón, la venganza»** USA. 1978. 86 min. Dirección: Joseph Sargent. Intérpretes: Lorraine Gary, Michael Caine, Lance Guest.
15.00 Entre hoy y mañana.
15.30 Primer amor.
16.20 Cine español. **«Escucha mi canción»**. ESP. 1959. 85 min. Dirección: Antonio del Amo. Intérpretes: Joselito, Luz Márquez, Jesús Tordesillas.
18.05 Apartamento para tres. Intérpretes: John Ritter, Joyce Dewitt, Suzanne Somers.
19.10 Cine. **«Banana Joe»**. ITA-ALE. 1981. 100 min. Dirección: Steno. Intérpretes: Bud Spender, Marina Langner, Mario Scarpetta.
Nota. Telecupón se emite en diferido en el trascurso de la película Indiana Jones, que comienza a las 20,55.
20.55 Cine 5 estrellas. **«Indiana Jones y la última cruzada»**. USA. 1989. 121 min. Dirección: Steven Spielberg. Int: Harrison Ford, Sean Connery, River Phoenix, Denholm Elliot, Julian Glover.
22.30 Cine. **«Pájaros de fuego»** USA. 1990. 82 min. Dirección: David Grenn. Intérpretes: Nicolas Cage,Tommy Lee Jones.
01.05 Otra dimensión. Félix Gracia.
02.00 Entre hoy y mañana. Con Julio Fernández.
02.30 Camino del infierno. Terence Knoz, Kevin Conroy, Stephen Caffrey, Joshua Maurer, Steve Akahoshi.
03.20 Cine. **«Los otros cuentos de Bocaccio»**. Duración aproximada: 90 min.
05.00 Cine. **«Fantasma de Roma»**. Duración aprox: 83 min.

● CANAL +

08.00 ABC World News. Jennings.
08.30 Dibujos. Sharky y George.
08.55 Videominuto.
09.52 Redacción. Noticias.
10.00 Cine (cod). **«Ladrón de corazones»**. USA. 1990. Dir: Bud Yorkin. Int: Jeff Daniels, Judith Ivey, John Mahoney.
11.44 Cine (cod). **«Don Juan en los infiernos»**. ESP. 1991. Dir: Gonzalo Suárez. Intérpretes: Fernando Guillén, Charo López, Mario Pardo, ana Alvarez, Héctor Alterio.
13.15 Piezas.
13.35 Los 40 principales.
14.00 Redacción. Noticias.
14.05 Los chicos de Beverly Hills.
14.30 Aquí mando yo.
15.00 Cine. **«No me mientas que te creo»**. USA. 1991. Dir: Maurice Phillips. Int: Richard Pryor, Gene Wilder, Mercedes Ruehl, Stephen Lang, Vanessa Williams.
16.33 Cine. **«Asesinatos en el FBI»**. USA. 1990. Dir: Dick Kappes. Int: Michael Gross, David Soul, Ronny Cax, D. Sheehan, B. Greenwood.
17.53 Cine. **«El protector»**. USA. 1991. Dir: James Glickenhaus. Int: Jackie Chan, Danny Aiello, S. Alexander.
19.35 Dibujos animados. Tintin.
20.00 Avance. Redacción.
20.05 Los 40 principales.
20.30 Telecomedia: Alf.
21.00 Padres forzosos.
21.30 Redacción. Noticias.
21.54 Información deportiva.
22.00 Estreno Canal + V.O. **«Rosencrantz y Guildensetern han muerto»**. Dirección: Tom Stoppard. Intérpretes: Gary Oldman, Tim Roth, Richard Dreyfuss, Iain Glen.
23.54 Cine. **«El cielo próximamente»**. USA. 1991. Dirección: Albert Brooks. Intérpretes: Albert Brooks, Meryl Streep, Rip Torn, Lee Grant, Buck Henry, Shirley McLaine.
01.41 24 horas.
02.34 Cine. **«Agenda oculta»**. GB. 1990. Dirección: Ken Loach. Intérpretes: Frances McDormand, Brian Cox, Brad Dourif, Mai Zetterling.
04.18 Cierre.

M.C.D. 2018

Diario de Burgos

EDA EDITA: DIARIO DE BURGOS, S.A. • REDACCION, ADMINISTRACION Y TALLERES: SAN PEDRO DE CARDEÑA, 34 • 09002 BURGOS • Telfs.: 267280 (REDACCION) 268375 (ADMINISTRACION) • FAX: 268003 y 277219 • APDO. DE CORREOS, 46 • DEPOSITO LEGAL: BU-5-1958

COMPAÑIA ANIMAL • Perros, gatos, acuarios más o menos completos, pájaros cantores, roedores o reptiles en forma de gigantescas serpientes, son algunos de los acompañantes que los burgaleses incluyen entre sus allegados. Los cuidan, los miman y, por encima de todo, disfrutan de su compañía.

MASCOTAS EN CASA

Pequeños animales con quienes compartir grandes momentos

❑ **BURGOS**/MAITE NUÑEZ.-¡Ponga usted una mascota en su vida! Quien más quien menos, sabe de los cuidados de un canario, o de una pequeña tortuga, quizás de un perro o de un completo acuario. No es complicado.

Bueno, ya se sabe que lo del perro en casa provoca algún que otro problemilla. Un buen número de madres de familia acostumbran a dar a elegir entre el «chucho» y ellas mismas. La elección se hace evidente. El perro tendrá que esperar. Otra de las cuitas familiares tiene lugar cuando las necesidades fisiológicas de los caninos se imponen y llega el momento del paseo de rigor. Los primeros días, a gritos, los miembros del clan se pelean por tener el honor de acompañar al can en semejante aventura. Pasado el tiempo, los gritos son motivados por todo lo contrario.

A pesar de todo, la compañía de un buen perro supera, en ocasiones, a la de los humanos. Los perros, a diferencia de los gatos, hacen vida social, comenta Mariano Aguilar, veterinario. Salen de paseo, y mientras sus dueños «hacen amistades» con otros propietarios caninos, ellos hacen lo propio con sus iguales. Además, lo de los cuidados no precisa sino de una buena organización.

Pero si el perro en casa no convence, las opciones continúan. El acuario es una buena salida, que además da pie a convertir el cuadrilátero acristalado en una verdadera obra de arte.

Y si no, pájaros. Los canarios, como dice Angelines –encargada de una tienda de animales–, se llevan la palma. Su atractivo, el canto. Pero, ¿y si dejan de cantar? No pasa nada. José, de la tienda de animales de la calle Santander, aseguró que los canarios de canto cuentan con un mes o dos de garantía.

Otra de las mascotas más solicitadas es la tortuga, cuyo precio ronda las 500 pesetas. Pero los niños se quedan con los hamsters. Las madres los soportan, porque aunque ratas, tienen su encanto, y los más pequeños están felices con su compañía. Tienen, por otro lado, más de una utilidad. Probablemente haya quien compre uno diariamente, y no por devoción hacia el roedor. Simplemente tiene una preciosa serpiente en su casa y tiene que alimentarla.

En definitiva, que los burgaleses gustan de tener animales en casa, a los que cuidar y de los que poder disfrutar.

ALBERTO RODRIGO

Los burgaleses acuden a las tiendas de animales en busca de mascotas a las que cuidar.

EL GAVILAN

Exámenes

J-2

ANTES, los de septiembre, eran la excepción. Hoy, incluso entre la gente política, esta cosa es la norma e incluso, para muchos, una insignia añadida a sus muchos otros méritos. Tan acostumbrados estamos en este reino de las chapuzas a los arreglos a medias que parece obvio que también en lo académico funcionemos de igual manera. Y nada de esto sucede por capricho y mucho menos sin sentido: también los estudiantes se han dado cuenta, como las buenas amas de casa, que es preferible esperar a las rebajas que jugárselo todo a una cara en las puestas de temporada. Total, piensan, qué más da comprarse un pantalón en las rebajas del 92 para lucirlo en el 93 si se ahorra uno la mitad o acaso bastante más de su precio... Pues eso mismo piensan muchos estudiantes con lo de septiembre. Creen, y a veces con muchísimo fundamento, que por estas fechas se rebajan mucho, pero que mucho las exigencias con lo que pueden tener la dicha de aprobar la asignatura que sólo los empollones dieron con ella en junio. Y justifican su gesta de la siguiente guisa: además de lo que ahorró el cuerpo, se hicieron solidarios de aquella inmensa muchedumbre que evaluación tras evaluación se cargaba de suspensos. Son formas eruditas de contribuir a lo mismo, o sea, a la llamada con mucho acierto chapuza nacional.

CHUMY CHUMEZ

MUEBLES evelio

General Yagüe, 32

Con la "Tarjeta Muebles Evelio" le damos crédito instantáneo

BonoLoto

SORTEO MARTES, DIA 31

2 - 19 - 21 - 25 - 29 - 49

Complementario 24 Reintegro 2

Para este sorteo se han recaudado 189.375.300 pesetas.

M.C.D. 2018