Diario de Burgos

Lunes, 31 de Mayo de 1993 — Núm. 31.696 • 100 Ptas.

FUNDADO EL 1.º DE ABRIL DE 1891 — MEDALLAS DE ORO DE LA CIUDAD Y PROVINCIA

Nuevo cara a cara entre Felipe González y José María Aznar

Las encuestas publicadas por todos los periódicos dan la victoria el día 6 de junio al PP

☐ Felipe González y José María Aznar prepararon ayer con sus asesores el debate de hoy en «Tele 5», mientras que representantes de sus partidos trataban de ponerse de acuerdo sobre su realización y contenidos.

Felipe González, quien suspendió su participación en dos actos electorales, estuvo preparando el debate con diversos asesores y descansando.

José María Aznar participó por la mañana en un mitin en Guadalajara y por la tarde se dedicó a preparar el debate.

Durante todo el día, sin embargo, se mantuvieron las dudas sobre su celebración, ya que el PSOE y el PP discrepaban sobre diversas cuestiones relacionadas con el formato y los contenidos.

El coordinador de la campaña electoral del PP, Javier Arenas, afirmó ayer en un mitin en Guadalajara que «Felipe González está poniendo todos los inconvenientes posibles» a la celebración del debate. Otras fuentes del PP aseguraron que, en cualquier caso, Aznar acudirá hoy a las diez de la noche a la sede de «Tele 5».

Por el momento ya se ha decidido que sólo habrá un corte publicitario durante el debate, no superior a los cinco minutos. Además, los fotógrafos que accedan al estudio, uno por cada medio, sólo dispondrán de tres minutos para hacer su trabajo.

Los dos candidatos, según «Tele 5», estarán sentados en mesas colocadas frente a frente a una distancia entre si de tres metros, de manera que ambos políticos puedan mirarse fácilmente entre sí o al moderador, Luis Mariñas.

Por otro lado, la campaña electoral consumió su último fin de semana mientras las encuestas electorales que ayer publicaron numerosos diarios de Madrid, Barcelona y Vigo, coincidieron en su mayor parte en otorgar una ventaja al PP sobre el PSOE.

La encuesta que publica «El Mundo» es la que más ventaja concede al partido liderado por José María Aznar, con 15 escaños sobre el PSOE, mientras para el «Ya», Aznar, no podrá gobernar sin CiU.

«El País» concede, por primera vez desde la convocatoria de elecciones, una ventaja de cinco escaños al PP y expone que el anterior debate televisivo fue una victoria de Aznar.

CUADERNILLO CENTRAL

HOY EN DB

3 El Ayuntamiento destina 20 millones a nueve organizaciones

10 Nuclenor ha invertido 22.000 millones en la central de Garoña

12 Los mirandeses, preparados para subir a la laguna en la fiesta de San Juan del Monte

13 Valdezate, modelo del periodo altomedieval

DEPORTIVO

El Real Burgos consumó su descenso a Segunda

☐ El Real Burgos firmó ayer su sentencia y ya es, oficialmente, equipo de Segunda División. El conjunto burgalés perdió por dos goles a uno ante el Rayo Vallecano y, tras el empate del Albacete en Cádiz, se queda sin posibilidades matemáticas de eludir el descenso directo.

El equipo que dirige Miguel Sánchez realizó un partido aceptable en Vallecas, consiguió adelantarse en el marcador gracias a un precioso tanto de Fenoll, pero sufrió una sorprendente pájara de diez minutos que aprovechó el Rayo. El equipo de Camacho marcó dos goles y logró dos puntos que le alejan de los últimos puestos.

PAGS. 22, 23 Y 24

ANGEL AYALA

Edu controla el balón en presencia de Joseba Aguirre y del jugador del Rayo, Calderón.

El Mirandés cayó derrotado ante el Casetas en la Fase de Ascenso

☐ El Mirandés comenzó mal la Fase de Ascenso a Segunda División B. El conjunto que dirige Cándido Arroyo sufrió una clara derrota ante el Casetas aragonés por 0-2 y complica mucho su posible ascenso de categoría. El jueves el Mirandés juega su segundo partido en Santander.

PAGINA 29

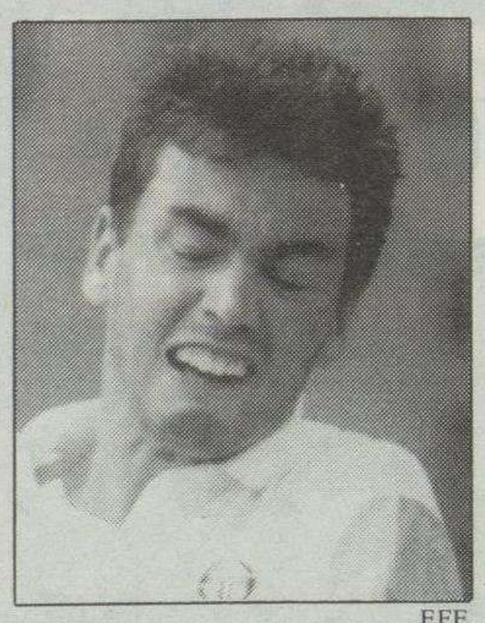

EFE

Sergi Bruguera.

Sergio Bruguera se juega el pase a cuartos de final ante Fernando Meligeni

El Barcelona complica su futuro en la Liga

Desconvocada la huelga de recogida de basuras

☐ A última hora de ayer fue desconvocada la huelga de recogida de basuras por parte del Comité de Empresa de SEMAT. A las nueve de la noche, representantes de la Empresa y del Comité se reunieron en un intento de acercar posturas y evitar la huelga indefinida. Después de dos horas de intensas negociaciones se llegó a un acuerdo.

La Empresa ofrecía el 5,5% de aumento salarial sin revisión y media hora de reducción de la jornada. Por su parte, los trabajadores demandaban un incremento del 6,03% y que 13 horas que quedan de reducción de jornada fueran declaradas como asuntos propios.

En la noche de ayer se llegaba al acuerdo de un incremento del 6% y una revisión salarial de 5,5%. Con respecto a las horas, la empresa decidió ofrecer un día en concepto de asuntos propios. Esta jornada se reconvertirá en el año 1994 en media hora de reducción de la jornada laboral.

M.C.D. 2018

EDITORIAL

El derribo del Teatro Avenida

NO podemos entender cómo los colectivos culturales, vecinales y sociales de Burgos que siempre estuvieron cerca de la conversación y reapertura del Teatro Principal de Burgos asisten impasibles a los primeros trabajos de derribo del Teatro Avenida, un hecho consumado que nos deja perplejos.

Se dirá que las obras que se hacen son legales. Nadie pone en cuestión, tampoco sería ilegal una utilización del Principal que no sea para teatro. Sin embargo, estamos viendo desaparecer la instalación que por su situación, por ser en amplitud y condiciones lo más aprovechable para teatro en Burgos, en las condiciones mínimas que debe tener un inmueble de estas características. Si la norma del patrimonio permite hacer estas cosas, y no realizar unas obras de un inmueble a unos metros más allá, nos parece urgente toda revisión de esas normas. Acaso es que el Ayuntamiento también tiene su responsabilidad al no estar ya en vigencia las instrucciones que pueden desprenderse de un plan del casco antiguo de Burgos para salvar situaciones como éstas.

El Principal debe ser restaurado con urgencia, al menos para estar presentable a la ciudad, aparte de decidir su futuro de una vez por todas, pero el Avenida debió tener otro destino, ser adquirido acaso por la ciudad para los usos de auditorio y de teatro con arreglo a las exigencias técnicas y de seguridad que ha de tener un inmueble público, y que difícilmente las podría superar al Principal, si se hace como estaba antiguamente concebido y distribuido. Nuestra extrañeza ante el mutismo de algunos grupos nos hace sospechar. No se puede entender que nadie alce la voz discrepante ante un proyecto que, al menos es polémico, y desde luego discutible. Este es nuestro punto de vista, reiterado ya en varias ocasiones desde estas columnas, pero en todo tiempo se ha dado la callada por respuesta.

DB

RETINA

A LAS PUERTAS DE LA CATEDRAL.– Atrás quedaron las incomodidades que tuvieron que pasar quienes eligieron llegar hasta Santiago por el sendero más difícil. Luego sí, la magia y el embrujo de Galicia les hará sentir una enorme satisfacción difícil de describir. Pero antes de acercase hasta el Santo, el caminante deberá pasar por una oficina situada al lado de la Catedral donde serán recibidos por una persona anónima que les pondrá el último sello y les entregará un diploma que acredita que cubrieron todas las etapas. Al atardecer, alguien guardará sus bártulos por unas horas y ellos aprovecharán para perdese en el ambiente de la ciudad.

HOY

- *«Nuevo papel de la mujer en la historia»*, es el título de la conferencia que **Mirela Bárcena González»** –responsable del Servicio de Atención a la Mujer de la Consejería de la Junta de Castilla y León–, impartirá esta tarde, a las 17,00 horas, en el salón de actos de la Caja de Ahorros Municipal, plaza Santo Domingo. El acto está organizado por la Asociación Jimena.

- La iglesia del Sagrado Corazón de Jesús (Salesas), celebra la festividad de la Visitación de Santa María con la exposición del Stmo. Sacramento desde las 11,30 hasta las 18,30 horas. A continuación, rosario, reserva y misa concelebada con homilía a cargo de Luis Rosón, salesiano.

- Cofradía Virgen de la Alegría. Solemne funeral por los hermanos fallecidos, en la iglesia de San Nicolás de Bari, a las 20,00 horas.

QUISICOSAS

MARTINILLOS

Farola

☐ En el puente de Gasset, en el lado izquierdo de Sanjurjo a la Quinta, hay una farola que amenaza con desprenderse. Dice nuestro avisador particular que lo comuniquemos, que no es la primera vez que en el puente ese, etcétera.

Exposición

☐ La exposición de Modesto Ciruelos, en la Casa del Cordón, está teniendo el éxito lógico. Pero nos manifiestan una queja: que hay personas que van y se encuentran con que no hay ninguna indicación del horario. *Peccata minuta*, pero ahí se queda lo que nos dicen. No tiene mayor importancia, como decimos, pero agrada saber que el maestro alcanza entre la multitud de sus admiradores tales extremos de minuciosidad.

Adiós

☐ Justamente hoy, mayo nos dice adiós y hasta el año que viene. La cosa ha tenido en cada ocasión su miaja de nostalgia. Quede constancia.

Comportamiento

☐ Es inútil juzgar a los meses, ya que lo hemos citado, pero la Historia termina por partir de las fechas, cuando se la estudia. Lógico. Así que este mes que se nos va será, entre otras cosas, el de la lluvia (por cierto, en casi toda España) y el de la campaña electoral que van a perder los de don Felipe.

La cosa

☐ Y sobre el último extremo, lo de esta noche: el debate. He aquí una profecía: Aznar le dará un revolcón a González, pero los seguidores de éste dirán que lo han ganado ellos. Bueno, no es profecía. Es simple deducción de lo que pasó en la ocasión anterior y conocimiento de cómo cumplen las consignas en el partido de marras.

Por cierto...

☐ Por cierto que un compañero anduvo por allá abajo. Vio cómo el día quince, en Granada, Alfonso Guerra (el hermano de don Juan) tenía un auditorio de doscientas personas. Al día siguiente, domingo, Aznar llenaba el mismo recinto al aire libre, en lo que allí llaman *el Salón*. Se le calcularon más de ocho mil personas. Y eso que dicen que el hermano de don Juan jugaba en su campo. Por lo menos, eso se dice, o sea, que aquella tierra es suya. Claro que con ese caballero...

Revenga

☐ La romería de Revenga, en uno de los parajes más hermosos de nuestra Sierra, es una de las primeras que se celebran en la provincia. Ha habido miles de serranos en ella. Normal. La comunidad (Quintanar, Canicosa y Regumiel) es testigo de que eso ocurre siempre. Lo que ya no es tan frecuente es que cargos digitales, que no aparecen en un acto religioso si no es para *dar la nota* de inhibirse en su transcurso, estuvieran allí, como clavos. Normal. Estamos en elecciones y más de uno nos toma... bueno, por eso.

Y más

☐ En el adiós a mayo, gracias por el verde que nos deja. Dan ganas de volver a pedir que lo respetemos cuando salgamos al campo.

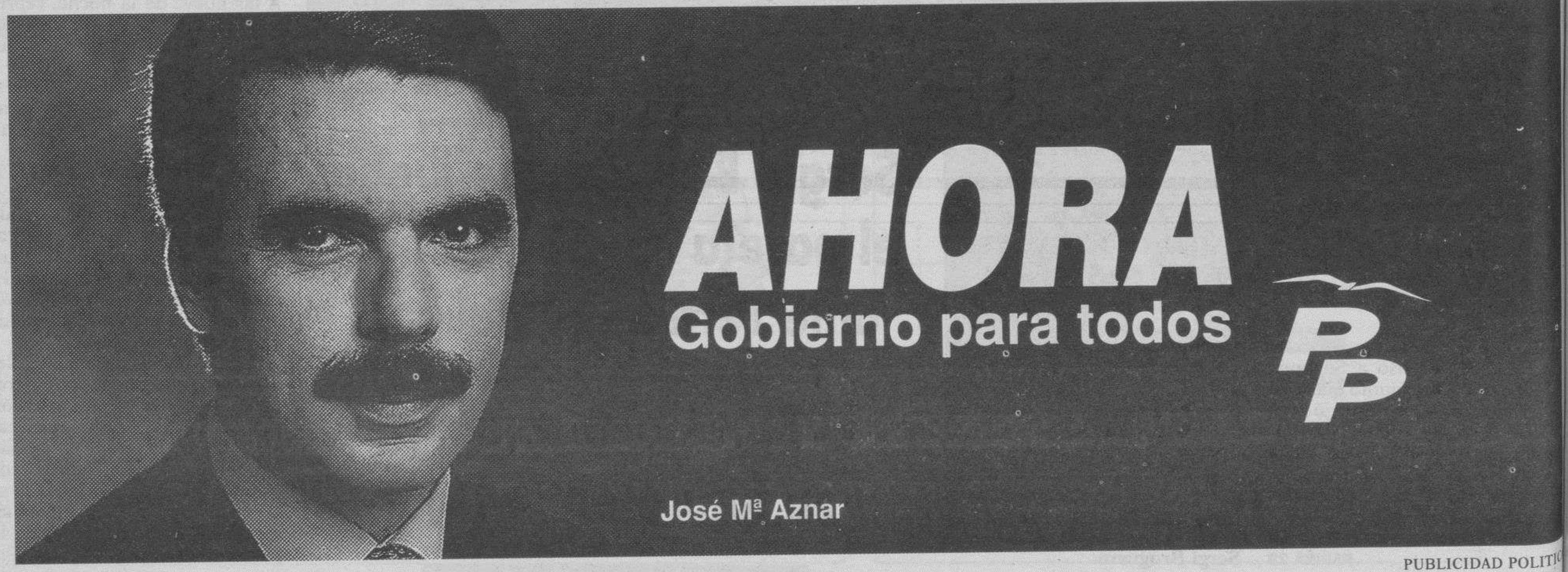

PUBLICIDAD POLITICA

M.C.D. 2018

POR PRIMERA VEZ, HABRA PRESUPUESTO MUNICIPAL PARA PAISES SUBDESARROLLADOS

«Si les das pesca, comerán un día. Si les enseñas a pescar, comerán todos». Esta frase, que defiende la formación y la educación de los pueblos frente a otras medidas caritativas, pretenden hacerla realidad en los países del Tercer Mundo, nueve organizaciones no gubernamentales, llevando a cabo otros tantos proyectos financiados en parte por el Ayuntamiento.

Un puente tendido hacia el Tercer Mundo

I. PASCUAL

NUEVE organizaciones, todas ellas con sede en Burgos, se verán por primera vez beneficadas de un 0,2% del presupuesto minicipal para 1993, gracias a lo cual podrán realizar una serie de proyectos educativos, sanitarios, culturales... en varios países, fundamentalmente de Centroamérica.

«Manos Unidas» es una de las asociaciones no gubernamentales que trabaja en todo el mundo subdesarrollado con proyectos Financiados por lo recogido en su popular Rastrillo, por las administraciones públicas e, incluso, por la Comunidad Europea.

Manos Unidas podrá hacer realidad su programa de construcción de dos aulas y dos dormitorios para estudiantes indígenas en el Amazonas Colombiano. Se prevé que sean unos 118 los beneficiarios de este proyecto financiado por el Ayuntamiento con 2.150.000 pesetas.

Para Díez de Terán, estos proyectos suelen tener un efecto multiplicador porque los beneficiarios de los programas se comprometen a financiar otros similares con los beneficios aportados, transcurrido un tiempo. La presidenta de Manos Unidas manifiesta que la solidaridad entre esta gente es increíble y efectivamente, acaban por multiplicarse los proyectos.

«Eirene–Cultura para la paz», también estará presente en la parroquia de Santa Rosa de Lima, en Ica (Perú), donde construirá un centro de salud para la atención de unas 20.000 personas, para lo cual ha recibido 2.000.000 de pesetas de los Presupuestos municipales.

La parroquia está integrada por 10 pueblos jóvenes. Se denominan así porque son de reciente creación, constituidos por invasiones de la gente más pobre de la ciudad que tienen que luchar, primero, con que no les expulsen de esos asentamientos y, segundo, con la organización de todos los servicios básicos.

Son gente que no tienen trabajo en el 90% de los casos y no todos los pueblos disponen de luz y agua, con lo cual, contar con servicios sanitarios y educativos es todo un reto que quieren subsanar, en la medida que puedan, los miembros de Eirene.

Los programas sanitarios y educativos están presentes en todos los proyectos financiados

EDUCACION Y SANIDAD

La asociación **«Entrepueblos»** recibirá 3.000.000 de pesetas para el desarrollo de un proyecto empresarial en el municipio Ciudad Delgado, de la comarca El Ferrocarril (El Salvador), dedicado fundamentalmente al sector de la mujer, ya que se trata de poner en marcha una industria textil y que sean las propias beneficiarias —unas 30 mujeres– quienes se constituyan como empresa.

El proyecto lo gestionará una organización que trabaja con las comunidades, Procones, cuyos miembros les enseñarán las técnicas de confección, pero, igualmente, la propia gestión de la cooperativa. En el plazo de 10 años estas mujeres invertirán la misma cantidad que ahora reciben en la creación de otra industria similar, según explica María José Pereda, presidenta de «Entrepueblos».

«Ayuda en Acción» es otra de las organizaciones que ha presentado su proyecto y que recibirá una subvención de 1.714.190 pesetas. Su intención es llevar a cabo un programa de atencion primaria de salud en el Perú, centrado en la prevención del cólera a través de un saneamiento ambiental. El programa se localiza en el departamento de Tacna, en Perú y podrían beficarse del mismo 9 comunidades campesinas, con una población de 8.200 personas.

Todos los proyectos que se pretende tienen un interés por cuanto se destinan a poblaciones marginales. La **Congregación de Franciscanas Misioneras de María**, pondrán en marcha un programa de equipamiento en el centro de niños abandonados, en Rabat (Marruecos). Serán 2 millones de pesetas de subvención, gracias a los cuales se comprará algo tan elemental como colchones, pero también sillas de ruedas para minusválidos o aspiradores pediátricos.

La organización **«Sodepaz»** presentó un programa de construcción de algibes para recogida y almacenaje de agua de lluvia en los terrenos ocupados de Jenin (Palestina). Recibirán 675.000 pesetas.

Por su parte, la **Oficina Provincial de Cruz Roja** presenta un programa para Antananarivo (Madagascar) para cajas de enfermedad y para la construcción de letrinas para evitar el riesgo de infecciones fecales. Se subvenciona cada uno de los aspectos con 316.000 pesetas y 1.800.000, respectivamente.

MANOS UNIDAS

La población indígena, que participa en las labores de construcción, es inmensamente solidaria.

Viaje al centro de la marginación

El jesuita Manuel Plaza, director del Centro Ignaciano de Espiritualidad, forma parte del **«Comité Monseñor Oscar A. Romero»**.

Lleva cinco años viajando en verano a países de Centroamérica, llevando en la maleta proyectos y trabajando con las poblaciones marginales en suburbios, hospitales, escuelas... No suele viajar sólo, varios miembros seglares del Comité le acompañan en esta labor de solidaridad.

Esta organización abordará, con los 2.844.810 pesetas concedidas por el Ayuntamiento, el mantenimiento de dos centros infantiles en Soyapango y Mexicanos, que son dos barrios marginales de El Salvador, donde las únicas casas son chabolas. Con el proyecto, llegarán alimento a estas zona, se promocionará la cultural, habrá un microbús para trasladar a los niños y se creará una escuela.

El Comité Monseñor Oscar A. Romero mantiene una estrecha relación con el Grupo «Fe y Alegría», obra social de los jesuitas en Latinoamérica, que gestionará directamente este proyecto llegado desde Burgos y del que se verán beneficiados unos 250 niños, que en su mayor parte, no conocen a su padre y cuyas madres tienen graves dificultades para atenderlos.

Otra asociación, **«Hogar Santa María»**, recibirá 3.500.000 pesetas para construir un centro de educación integral en El Zapallal (Perú), para unas 20.000 personas que se han asentado en esa zona huyendo en muchos casos del terrorismo de Sendero Luminoso. La población colabora en la puesta en marcha de las infraestructuras, manifiesta Juan Carlos Estébanez, presidente del área de atención a la marginación.

CONVOCATORIA DE JUNTA GENERAL DE ACCIONISTAS «TRANSFORMADOS METALICOS EXTREMEÑOS, S.A.»

Por acuerdo del Consejo de Administración, y conforme establece la L.S.A. y los Estatutos, se convoca a los señores accionistas de la Sociedad, a la Junta General Ordinaria, que tendrá lugar en el domicilio social de la Sociedad, sito en Burgos, carretera Madrid-Irún, Km. 244,8, Barrio de Villafría, el día 28 de Junio de 1993, a las diez horas, en 1.ª convocatoria, y el día 30 de Junio de 1993, en el mismo lugar y hora, en 2.ª convocatoria, con arreglo al siguiente Orden del Día:

Primero: Examen y Aprobación, en su caso, del Balance, Cuenta de Resultados, Memoria, Informe de Gestión y Aplicación del Resultado de la Sociedad correspondientes al ejercicio cerrado a 31 de Diciembre de 1992.

Segundo: Aprobación de la gestión de los Administradores.

Tercero: Ruegos y preguntas.

Cuarto: Redacción, lectura y aprobación, si procede, del acta de la Junta.

Los Accionistas tienen derecho a examinar en el domicilio social, y a obtener y solicitar de la Sociedad, la entrega o envío, a partir de la convocatoria, de forma inmediata y gratuita, de los documentos que han de ser sometidos a la aprobación de la Junta General.

BURGOS, 24 de Mayo de 1993. – El Secretario del Consejo de Administración, don José Manuel Alonso Durán.

AEROTAXI
BASE EN BURGOS
DISPONIBILIDAD DE AVIÓN EN MENOS DE 1 HORA.
CUALQUIER DESTINO.
SERVICIO A BORDO EXCLUSIVO.
CONTRATACION EN BURGOS
«VIAJES EL CORTE INGLES» Tel. (947) 27 23 92
SERVICIO 24 HORAS
(91) 329 05 00
GESTAIR Executive Jet
LIDER ESPAÑOL EN AVIACIÓN CORPORATIVA.

Mesón de los Infantes
RESTAURANTE
Todos los días
-OLLA PODRIDA
-COCHINILLO ASADO
-LENTEJAS MEDIEVALES
-PAELLA DE MARISCO
-CORDERO LECHAL
-GALLO DE CORRAL
Servicio a domicilio
Corral de los Infantes. Tlf. 20 59 82

Cartelera

GRAN TEATRO

¡¡HOY!! A las 5,30 - 8,00 y 10,45
VUELVE, A PETICION
El Film de FRANCIS FORD COPPOLA

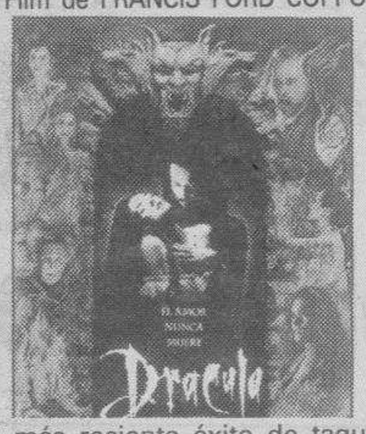

El más reciente éxito de taquilla del año. (18 años)

CORDON 1

CINES DE ESTRENO. ✆ 26 27 27.

5,15 - 8 - 10,45.
UN ESTRENO QUE ENTUSIASMA

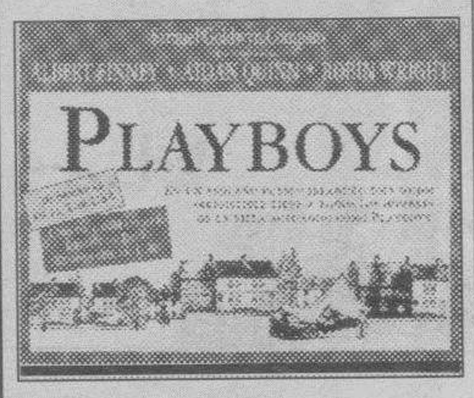

ALBERT FINNEY, AIDAN QUIN, ROBERIN WRIGHT
(Mayores 13 años)

CORDON 2

DONDE TODO EL AÑO ES TEMPORADA

5,30, 8 y 10,45
ESTRENO TODO TERROR

MARY LAMBERT DIRIGE A E. FURLONG Y ANTHONY EDARDS.
(Mayores 18 años)

Cines VAN GOLEM

AVENIDA SANJURJO, 36 - ☎ 27 79 71
VEN, ELIGE Y DISFRUTA CON EL MEJOR CINE

5,30 - 8,10 - 10,45

NO RECOMENDADA MENORES 18

5,30 - 8,10 - 10,45
2.ª SEMANA

NO REC. MEN. 18.

5,15 - 8,00 - 10,30

NO REC. MENORES 18

5,15 - 8,00 -10,30
4.ª SEMANA

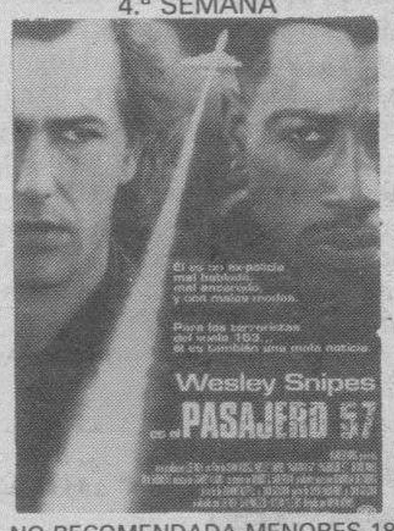

NO RECOMENDADA MENORES 18

5,15 - 8,00 - 10,30
ESPIGA DE ORO SEMINCI 1992.
Dirigida por:

JEAN-CLAUDE LAUZON

LÉOLO

La singular historia de un niño que, con mirada inquieta y lejana, pero con humor, pasa revista a los recuerdos desordenados que vienen a la memoria.

5,30 - 8,10 - 10,45
3.ª SEMANA

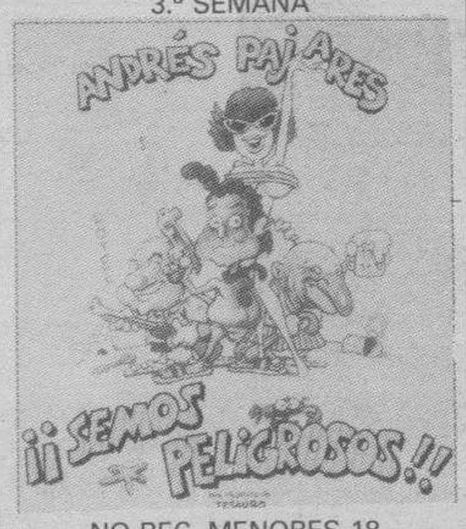

NO REC. MENORES 18

FARMACIAS

SERVICIO DE GUARDIA.- De nueve y media de la mañana a once de la noche: Ayuso, Reyes Católicos, 10; De Castro, Nuestra Señora de Fátima, esquina Lavaderos; Domingo Arnáiz, Barrio Gimeno, 30.

SERVICIO DE URGENCIA.- De once de la noche a nueve y media de la mañana: Ayuso, Reyes Católicos, 10.

TEMPERATURAS

Datos recogidos ayer en el Observatorio Meteorológico del Aeródromo militar de Villafría.

Barómetro. – Presión atmosférica, 687,1 milímetros de mercurio.

Temperatura ambiente: Máxima, de 16,2 grados, a las 17,00 horas de la tarde. Mínima, 7,9 a las 7,50 de la mañana.

Viento: Sur.

Precipitación: 2,0.

Humedad: 74 por ciento.

EFEMERIDES

1895.- Constitución de la Asociación de la Prensa de Madrid, decana de las de España, que elige como presidente a Miguel Moya.

1906.- Boda del Rey Alfonso XIII con la princesa Victoria Eugenia de Battenberg, en Madrid. El anarquista Mateo Morral arrojó una bomba contra la comitiva real en la calle Mayor, que no alcanzó a los Reyes, pero causó la muerte a 30 personas.

1942.- Bombardeo masivo de Canterbury por los alemanes en represalia del bombardeo de Colonia por los ingleses.

1961.- Proclamación de la República de Suráfrica.

1962.- Ejecutado en Tel Aviv, por crímenes contra los judíos, el ex-coronel de las SS Adolfo Eichman.

1966.- Monjes budistas se queman en Saigón como protesta contra la política del Gobierno militar de Vietnam del Sur.

1968.- Cierre del diario «Madrid» por dos meses.

1974.- Siria e Israel acuerdan retirar fuerzas de los altos del Golan, bajo la mediación de Henry Kissinger.

1990.- El poeta José Hierro gana el Premio Nacional de las Letras Españolas.

1991.- Firma en Lisboa de los acuerdos para poner fin a 16 años de guerra civil en Angola, que después no se han cumplido.

1992.- Serbia y Montenegro eligen a los 138 diputados del Parlamento Federal para legitimar así la creación de la nueva Yugoslavia.

ABUTAXI
Calzadas, 55 - BURGOS
RADIO TAXI
27 77 77

FUNERARIA
SAN JOSE
SERVICIO PERMANENTE
CAPILLAS VELATORIAS
Avda. del Cid, 83
Tfnos. 209452 - 222907

HOY

31 La Visitación de la Virgen María. Ss. Petronila. Crescenciano, Gertrudis. Teodoro. Misa de la Visitación de Nuestra Señora.

Salas de arte

- **CASA DEL CORDON.-** (Centro Cultural): Exposición antológica de **Modesto Ciruelos**. Hasta el 20 de Junio. Visitas: Laborables, 12-2 y 7-9. Festivos: 12-2.
- **ESPACIO CAJABURGOS.—** (De la Caja de Ahorros Municipal).— Exposición de **Pinturas de JOSE MANUEL BALLESTER**. Hasta el 19 de Junio. Visitas: Laborables, de 12 a 2 y de 7 a 9.
- **Sala de Exposiciones ARLANZON.—** (De la Caja de Ahorros Municipal).— Exposición de óleos de **CHELO VILLEGAS**. Hasta el 4 de Junio. Visitas: Laborables, de 12 a 2 y de 7 a 9.
- **AULA ESPOLON.—** Caja de Ahorros del Círculo. Acuarelas de **J. A. URIARTE.** Horario: Laborables: 12-2 y 6-9. Festivos: 12-2.

Salas de fiestas

- **ABRAXAS.-** Calera, 10.
- **COTTON.** – C/. Vitoria, 56. ☎ 207484.
- **ARMSTRONG.** – C/ Clunia, 13. ☎ 227266.
- **JARDIN.** – Paseo Isla, s/n. ☎ 234810.
- **IRIS.** – Espectáculo diario. Reyes Católicos 26. ☎ 233503.
- **RANCHO BILL.** – Ctra. Burgos-Soria, kilómetro 5. ☎ 406871

Varios

- **BIG BOLERA AMERICANA.** – Cafetería, juegos recreativos, billares, ping-pong, etc. Abierta diez de la mañana. Final Avenida Reyes Católicos.

La publicidad de **Diario de Burgos** deja huella en cualquier sitio de Burgos y su provincia
Anúnciate en tu Diario

Hoy FELICITAMOS a...

Para salir en esta sección deberán enviar la fotografía, fecha de nacimiento y colegio en el que estudia, si tiene edad escolar, junto con el teléfono y los datos completos o fotocopia del DNI de la persona que realiza la felicitación, –anote el número de suscriptor en caso de serlo– a **Diario de Burgos,** *San Pedro de Cardeña, 34, – 09002-Burgos (Sección Cumpleaños).* **NOTA:** Las fotografías se seleccionarán por riguroso orden de llegada a nuestro periódico.

Andrea Moral Calleja, cumple 6 años y estudia en Antonio José.

Alvaro Hernando Hernando, cumple 5 años y estudia en B. de Castilla.

Laura Martínez Curiel, cumple 1 año.

Andrea Cabello García, cumple 4 años y estudia en Liceo Castilla.

Carlos-Amor Cavia Grijalva, cumplió 3 años.

David Frías García, cumplió 8 años y estudia en Miguel de Cervantes.

Adrián Cerdán Gutiérrez, cumplió 4 años y estudia en San Bruno.

David Pérez Rebollo, cumple 11 años y estudia en S. Pedro y S. Felices.

JOYEROS ARTESANOS BURGOS
Regale un detalle de joyería artesana:
MEDEL
Avenida del Vena, 5. ✆ 22 44 63.
Exija en sus reparaciones la tarjeta de garantía.

M.C.D. 2018

ENTREVISTA CON EL PRESIDENTE NACIONAL DE LOS LIBREROS

Debatir los problemas internos de los libreros españoles, así como analizar temas de interés para el futuro de las librerías, son los objetivos que se verán en el congreso nacional que celebrará en Burgos, en 1994, la Federación Nacional de Asociaciones de Libreros.

V. GARCIA-BARREDO

«Los libreros somos agentes culturales, y las librerías lugares de encuentro»

AGUSTINA UREÑA

EL santanderino Valeriano García-Barredo Alonso es el presidente de la Federación Nacional de Asociaciones de Libreros, que ha elegido la ciudad de Burgos para celebrar el próximo año su congreso estatal.

A este encuentro, que tendrá lugar entre el 27 y el 30 de abril de 1994, está previsto que asistan entre trescientos y cuatrocientos representantes del sector en toda España con el objeto de debatir sus problemas internos y analizar temas de interés para el futuro de las librerías en España.

–¿Cuáles son los principales problemas a los que se enfrenta el sector de libreros en estos momentos?

–Aparte de las posibles carencias de infraestructura, el principal problema es el del mundo lector ya que los libreros intentamos que tenga voluntad y luche contra la apatía de un ambiente abierto a la expectativa del ocio fácil, que le permite estar sentado durante horas frente a las pantallas audiovisuales. En ese mundo no se descubre la necesidad de leer y requiere un esfuerzo para el que no estamos preparados. Otros problemas que tenemos son de infraestructura económica y de competencia desleal.

–¿Es cierto que el español medio lee poco o es un tópico que siempre se usa para animar a la lectura?

–Desde luego un tópico no es, porque las estadísticas están ahí y nos hablan de que casi un sesenta por cien de la población española no tiene como hábito la lectura. Ese alto porcentaje podemos considerarlo casi como de analfabetos funcionales.

–¿Son caros los libros?

–El problema no radica en que la lectura sea cara, ya que en términos comparativos, el libro es el producto de ocio actual más barato del mundo. Lo que ocurre es que el individuo utiliza ese argumento como excusa para liberarse de ciertos remordimientos, que luego ahoga en alcohol, por el que paga más que por el coste de un libro.

–Las campañas que se hacen para fomentar la lectura, ¿son suficientes?

–La introducción del hábito de la lectura en los colegios está apoyada por campañas, y los propios planes de estudios establecen la obligatoriedad de leer determinados libros. Esto facilita el acceso de los niños y jóvenes a libros lúdicos, sin embargo esta obligatoriedad provoca un problema cultural y cierta distorsión sobre el carácter lúdico de la lectura, ya que una enorme cantidad de fracasos escolares se asocian e identifican al libro. Ese hecho causa cierta ruptura cultural con el libro, que se convierte en un enemigo en la vida.

«En términos comparativos, el libro es el producto de ocio más barato del mundo»

–¿Realiza la Federación que preside algún tipo de actividades para fomentar la lectura en los centros escolares?

–Desde la Federación apoyamos la celebración de exposiciones escolares de libros infantiles y juveniles. Para nosotros lo fundamental es que los chicos se habitúen a ver en la librería un elemento consustancial en su vida, un lugar donde se acercan no sólo para comprar sino a pasar un rato. La librería es sobre todo un lugar de encuentro y si fueran conscientes de ese hecho, los chicos rechazarían mucho menos los libros.

Pero hay que tener en cuenta que las federaciones de libreros son empresariales y aunque es cierto que somos agentes culturales porque promovemos una mercancía que no sólo es comercial, debemos ser conscientes de que se trata de una actividad con pocos márgenes comerciales.

–La situación de crisis que vivimos, ¿afecta también a los libros?

–Yo creo que al lector de libros no le afecta la crisis porque tiene en su casa un mundo relacionado con el libro y un montón de libros. Aunque quizás pueda comprarse menos, el lector habitual no los abandona, lee las novedades o relee otros libros que ya conocía. No hay que olvidar que en cada lectura se descubre un mundo nuevo. Por eso la crisis no reduce la lectura, aunque se vendan menos libros. Otro problema es la continuidad de las empresas que se han embarcado en un mundo que se les puede caer por causa de esa situación de crisis.

–¿Han variado mucho los hábitos de lectura de los españoles en los últimos tiempos?

–Considero que esos hábitos no han cambiado mucho, pero el lector está movido por los elementos publicitarios que rodean al libro, dominados a su vez por los medios de comunicación o el mundo editorial. Ahora están de moda los libros de tipo socio-económico y político, que aprovechan la estela de un éxito. La lucha contra esa facilidad de lo audiovisual está provocando la edición de libros fáciles sobre temas de actualidad, con autores populares que pueden tener cierto tirón.

Esa situación se produce sin distorsionar la afición por el mundo de los géneros clásicos como la novela o el ensayo y otros minoritarios como la poesía o el teatro.

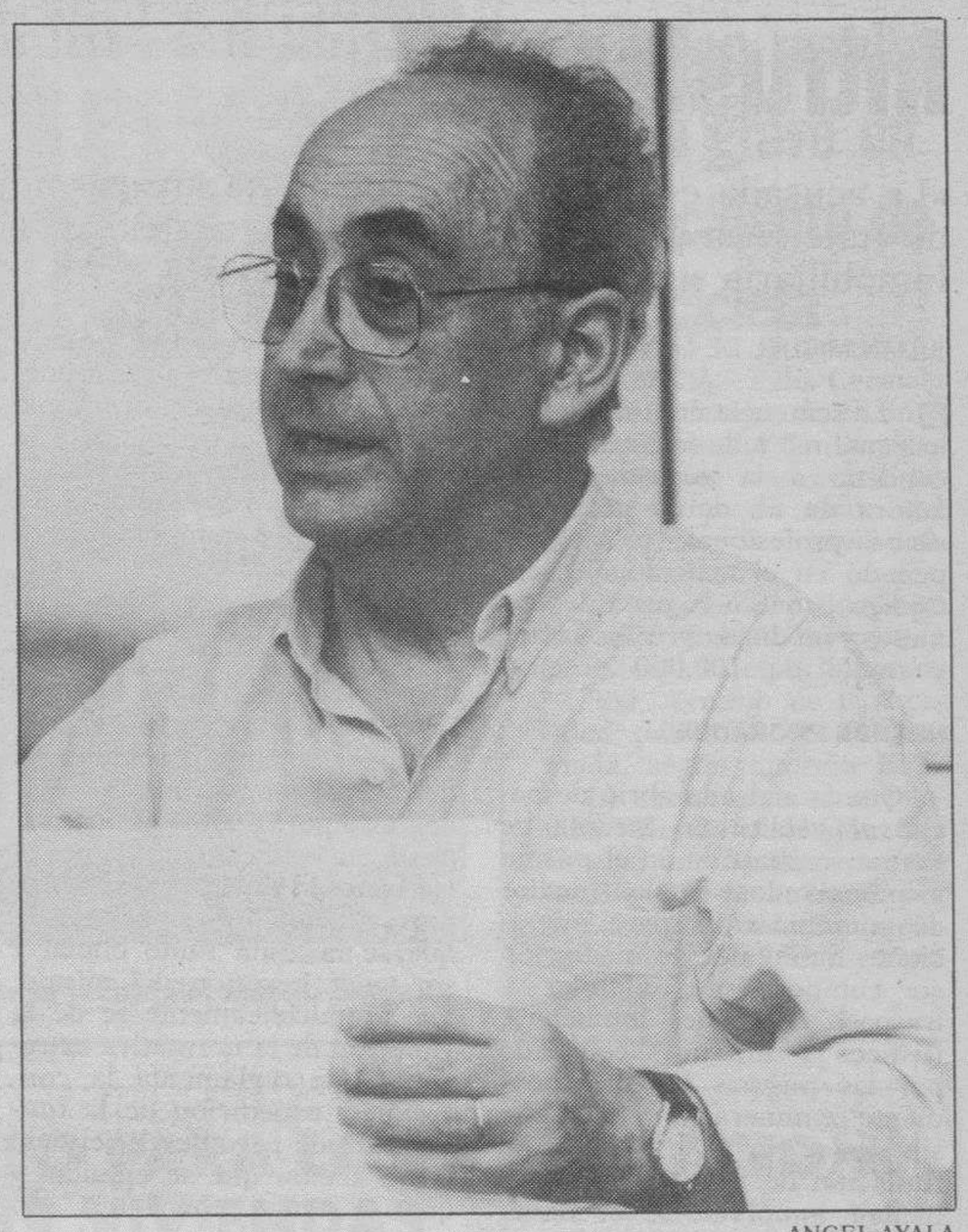

ANGEL AYALA

Valeriano García-Barredo anima a los lectores a visitar librerías.

Entre en el Círculo de los que saben invertir.

La Caja del Círculo le ofrece FONDTESORO. Un Fondo de Inversión colectiva cuyos rendimientos no están sujetos a retención.

FONDTESORO

Con todas las ventajas

- Alta rentabilidad
- Excelente tratamiento fiscal
- Disponibilidad inmediata
- Seguridad total
- Sin gastos ni penalizaciones en suscripción y reembolso

Infórmese en cualquier oficina de la Caja del Círculo. Y únase a los que saben invertir.

GESINCA INVERSIONES, S.A.

CAJA DE AHORROS Y MONTE DE PIEDAD CIRCULO CATOLICO

CRONICA JUDICIAL

Intrusismo

«La acusada es autora de un delito de intrusismo profesional o usurpación de funciones por haber realizado la actividad de agente de la propiedad inmobiliaria sin la titularidad oportuna».

JULIAN MIGUEL DE LA VILLA

☐ La sentencia del Juzgado de lo Penal n.º 1 de fecha 19/4/93, condena a la acusada como autora de un delito de intrusismo profesional, previsto y penado en el artículo 321 del Código Penal, a la pena de seis meses y un día de prisión menor y multa de 100.000 pesetas.

HECHOS PROBADOS

Que la acusada abrió despacho al público en Medina de Pomar, realizando en el mismo y anunciándose en los medios de comunicación, para operaciones habituales de mediación en compra-venta, alquiler y traspaso de bienes inmuebles, rústicos y urbanos, cobrando por las mismas la correspondiente remuneración y todo ello sin tener la correspondiente titulación de agente de la propiedad inmobiliaria, ni haber superado los correspondientes exámenes, ni haberse colegiado en el Colegio de Burgos y teniendo como único título y justificación de su actividad, una titulación como gestor intermediario de promoción de edificaciones, título no reconocido oficialmente para el desempeño de la actividad propia de los agentes de la propiedad inmobiliaria y habiendo sido requerida notarialmente por el Colegio de Burgos, para que se abstuviera de realizar funciones propias de ese colectivo y manifestando la acusada a ese requerimiento que se abstendría y que en todo caso se sometería a la legalidad vigente y a las normas colegiales, pero ese compromiso notarial no fue cumplido por la acusada, quien continuó en el ejercicio de sus funciones anteriores.

ELEMENTOS DE DELITO

Los elementos constitutivos del intrusismo, del artículo 321 del Código Penal son: que la conducta esté constituída por el ejercicio de diversos actos propios de una profesión para la que se necesita título oficial y sin tener posesión del mismo; que antijurídicamente se dé la violación de la normativa extrapenal que reglamenta la concesión y expedición de la titularidad que permite el ejercicio de la acción que se enjuicia y que se tenga conciencia, no solamente de la actividad que se realiza, sino además de la violación de los preceptos que regulan la profesión que se ejercita.

PRIMER ARGUMENTO DE LA DEFENSA

La defensa alegó que para existir el delito tiene que tratarse de una profesión que requiera un título oficial, oficialidad que según ella no se producía respecto al título de agente de la propiedad inmobiliaria.

Que según la jurisprudencia el título académico tiene que ser de carácter de enseñanza superior, ya sea de licenciatura, grado medio o equivalente y que los juzgados de lo Penal de nuestra ciudad mantienen un criterio en el sentido de que efectivamente la profesión de agente de la propiedad inmobiliaria exige para su ejercicio en la actualidad, desde su regulación por el Decreto 4/12/1969, titulación académica unida a la superación de unas pruebas de actitud.

SEGUNDO ARGUMENTO DE LA DEFENSA

Que la acusada no usurpaba las funciones propias de los agentes de la propiedad inmobiliaria, ya que las funciones de mediación en el tráfico inmobiliario no viene atribuída exclusivamente a estos profesionales según sus estatutos.

Que no hay contradicción entre la exclusividad y la voluntariedad de la prestación y cita la sentencia del Tribunal Supremo de 10/7/1990 en el sentido de que las atribuciones de mediación de los agentes de este tipo de bienes no es necesaria, pero sí obligada, si los interesados quieren utilizar esta gestión.

Que la actividad en el caso de la acusada no queda amparada por la posesión del título de gestor intermediario en promociones de edificaciones, porque se trata de un título no académico que en ningún caso tiene equiparación al de los agentes de la propiedad inmobiliaria, que tiene carácter oficial y público y es expedido por el MOPT y sería no admisible que una asociación meramente privada otorgue títulos o diplomas que, sin convalidación oficial, gocen de idéntica eficacia que los expedidos por los organismos públicos nacionales o internacionales competentes además de que la citada asociación que da esos títulos ha sido declarada nula por una reciente sentencia del Tribunal Supremo y del Tribunal Constitucional.

TERCER ARGUMENTO DE LA DEFENSA

La supuesta falta de dolo en la acusada porque realiza sus funciones en la creencia de tener titulación suficiente otorgada por esa sociedad de gestores intermediarios en promociones de edificaciones y la sentencia dice que existe ese elemento doloso desde el punto y hora en que recibe el requerimiento notarial del Colegio de Agentes y sin embargo continúa con su actividad y que una vez realizado ese requerimiento no se puede alegar la existencia de falta de dolo pues es evidente que la acusada conocía que para el ejercicio de esa actividad se precisaba el título correspondiente de agente de la propiedad inmobiliaria, del que carecía, y que, sin embargo, continúa actuando como si lo poseyera.

Señalamientos de la semana en la Audiencia y Juzgados

☐ **BURGOS**/J.M. DE LA VILLA.– Los señalamientos para esta semana son:

Sección 1ª Penal.

Los días 31, 1, 2 y 3.– Apelaciones penales y apelaciones de juicios de faltas.

El día 31, a las 10,30, previas penales de Salas por delito de falsedad en documento mercantil (María Gloria de la Iglesia); el 1, a las 10,30, previas penales de Villarcayo por delito de estafa; el día 2, a las 10,30, previas penales de Miranda por delito contra la salud pública, y a las 12, previas penales del Burgos 8, por delito contra la salud pública.

Sección 2ª Civil.

Los días 1, 2 y 3.– A partir de las 10,00, todos los días, cinco apelaciones civiles.

Sección 3ª Civil.

Los días 1, 2 y 3. – A partir de las 10,00, cinco apelaciones civiles.

Juzgado Penal nº 1.

El día 31 a partir de las 10,00, ocho vistas orales.

Día 1.– A partir de las 10 de la mañana, seis vistas orales en Burgos, y estando señalado a las 12,40 una nueva vista oral por delito de negativa a hacer la mili.

Juzgado Penal nº 2.

Día 31.– A partir de las 9,50 de la mañana, cinco vistas orales en Burgos y a las 9,50, vista oral por delito de atentado por sucesos ocurridos en la discoteca La Finca.

Misa de acción de gracias por la próxima beatificación de seguidores de Andrés Manjón

☐ **BURGOS.**– Se celebró en la Catedral, ante el altar de la patrona de la ciudad, Santa María la Mayor, la misa de acción de gracias por el anuncio oficial de la próxima beatificación en Octubre, por Juan Pablo II, de los alumnos de Andrés Manjón, y sus seguidores en la dirección de las Escuelas del Ave María, los obispos de Guadalix y Almería, Manuel Medina Olmos y Diego Ventaja.

Presidió la misa Saturnino López, delegado diocesano de Apostolado Seglar, quien durante la homilía hizo un recuerdo de los apóstoles y mártires de la enseñanza, y de los «Ave Marianos», resaltando su verdadero ideal, formar hombres cabales. Hicieron la ofrenda jóvenes burgalesas ataviadas a la usanza castellana, así como la lectura de peticiones.

El oficiante anunció que, por privilegio especial, y previo rezo por las intenciones del Romano Pontífice, les sería otorgado a los presentes indulgencia plenaria, que así efectuó. Después del oficio religioso, los alumnos venidos de Granada, de las Escuelas del «Ave María», acompañados de música castellana, se dirigieron a la Facultad de Teología, donde recibieron recuerdos del Ayuntamiento, Caja Municipal, mientras Campofrío les ofreció un picnic.

ANGEL AYALA

El folklore castellano acompañó a los visitantes venidos de Granada.

Hoy FELICITAMOS a...

Diario de Burgos, en su deseo de hacer cada día un periódico que sea de todos los burgaleses publica una sección titulada **Hoy FELICITAMOS a...,** destinada principalmente a felicitar a los niños comprendidos entre 1 y 12 años a través de nuestras páginas.

Para ello sólo tienen que rellenar el boletín adjunto y enviárnoslo junto con la fotografía de la persona a la que desea felicitar, anotándonos la fecha de nacimiento y colegio en el que cursa sus estudios, si tiene edad escolar, junto con el teléfono y los datos completos o fotocopia del DNI de la persona que realiza la felicitación Anote el número de suscriptor en caso de serlo. Deberán dirigir sus cartas a **Diario de Burgos,** Calle San Pedro de Cardeña, N.º 34 – 09002 – BURGOS indicando en el sobre *(Sección* Hoy FELICITAMOS a...).

NOTA: Las fotografías se seleccionarán por riguroso orden de llegada a nuestro periódico. No se devolverán las fotografías, se publiquen o no se publiquen.

Nombre ..... N.º SUSCRIPTOR en caso de serlo .....

Apellidos .....

Fecha de nacimiento ..... Localidad .....

Colegio .....

PERSONA QUE REALIZA LA FELICITACION

Nombre .....

Domicilio ..... Teléfono .....

POR FAVOR ADJUNTE FOTOCOPIA DEL D.N.I. y NUMERO SUSCRIPTOR EN CASO DE SERLO

M.C.D. 2018

Sáenz Gallego, solista de guitarra, actuará en el Palacio de Santander

El músico burgalés estrenará en Cantabria la «Sonata», de Antonio José

□ **BURGOS.-** Juan José Sáenz Gallego, el joven gutarrista burgalés, será el primer solista de este instrumento que ofrezca un concierto en el Palacio de Festivales de Santander.

El mismo tendrá lugar el próximo jueves, día 3 de Junio, y será una auténtica novedad, pues se trata del primer solista que va a ofrecer un recital de guitarra en el Palacio, pues hasta ahora ningún guitarrista había tocado de forma íntegra y solista en dicho entorno.

Cabe destacar, igualmente, que en el recital estrenará oficialmente en la capital de Cantabria la «Sonata» del compositor burgalés Antonio José, ya que hasta ahora nadie la había interpretado anteriormente en la vecina ciudad, y el interés que ha despertado este hecho es similar al que se registró en la capital de España, donde fue un éxito.

Por otra parte, Sáenz Gallego ofrecerá un concierto benéfico «Peregrinación a Denver (USA)», el día 12 de junio, a partir de las ocho menos cuarto de la tarde, en el salón de actos del Aula de Cultura de Gamonal.

El precio de la entrada será de 700 pesetas, y las entradas pueden adquirise ya en Musical Lúber y en la parroquia de San Martín de Porres.

JESUS J. MATIAS

Hay expectación en Santander por el recital del músico burgalés.

SUCESOS

Un joven resulta herido grave en un accidente de motocicleta

□ **PALENCIA.-** Félix Carmelo González Ortega, de 28 años de edad, resultó con heridas de gravedad tras sufrir un accidente en la tarde del sábado, con la motocicleta en que viajaba.

El suceso se produjo en la N-620, Burgos-Portugal, a la altura del kilómetro 61,500, término de la localidad palentina de Torquemada, según informa EFE.

La motocicleta que pilotaba Félix Carmelo González Ortega, una Suzuki matrícula BU-8356-P, se salió por la parte izquierda de la calzada y volcó en la mediana de separación.

En la detención de las tres personas de Vitoria no se realizaron disparos al aire

La Policía Local de Burgos, que colaboró con sus compañeros de Alava, asegura que los tiros se produjeron en Miranda

□ **BURGOS.-** Responsables de la Policía Local burgalesa, que colaboraron con sus colegas de Vitoria en la detención de los tres individuos que habían sustraido un coche en Vitoria, indicaron que en la ciudad de Burgos no se efectuó ningún disparo al aire.

Los disparos los realizaron agentes de la Policía Local vitoriana en Miranda, que fue cuando más cerca estuvieron del vehículo que había sido robado.

Miembros de la Policía Local burgaleses fueron los primeros en tomar contacto con los dos hombres y una mujer que viajaban en el turismo de Alava, que circulaba a gran velocidad y colisionó contra otro automóvil de Burgos, que salía de la calle Bartolomé Ordóñez, y en el que viajaba un matrimonio. Como consecuencia del choque, ambos resultaron heridos, quedando el marido en observación en el «Yagüe».

La Policía Local de Burgos, según informaron sus responsables, había montado un dispositivo tras haber sido alertada por la de la capital alavesa. El choque del vehículo sustraido se produjo de forma fortuita, debido a la alta velocidad, y «no se realizó ningún disparo de arma de fuego». Fueron miembros de la Policía de Burgos, junto a sus compañeros de Vitoria, quienes llevaron a los tres ocupantes del coche primero al «Yagüe» y luego a Comisaría, en sus vehículos.

SORTEO PARA LA ADJUDICACION DE 189 VIVIENDAS

La Caja del Círculo hace realidad sus ilusiones

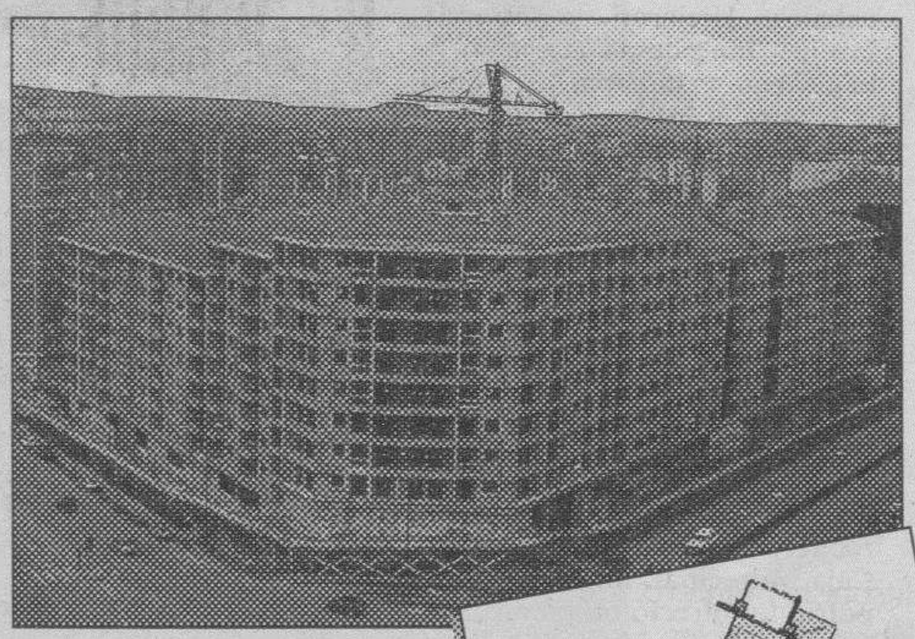

Viviendas de alta calidad con garaje, trastero, calefacción individual de gas natural, parquet, puertas de roble, ventanas de aluminio lacado y excelentes acabados.

Ahora tiene la posibilidad de conseguir esa casa que siempre deseó tener.
Por ser cliente de la Caja del Círculo, puede entrar en el Sorteo para la adjudicación de estas magníficas viviendas situadas en Avda. General Vigón con Avda. del Cid.
Presente su solicitud.

CONSIGA SU VIVIENDA. INFORMESE EN CUALQUIERA DE NUESTRAS OFICINAS.

Plazo de solicitud: del 17 de Mayo al 15 de Octubre de 1993

CAJA DE AHORROS Y MONTE DE PIEDAD CIRCULO CATOLICO

OFERTA NAUTICA
ESPECIAL PRETEMPORADA

BARCO DE 4,75 METROS. FORESTER (USA)
MOTOR 50 HP MARINER, EXTRAS INCLUIDOS
Ideal para paseo y ski
1.295.000 + IVA. 38.000 PTAS/MES SIN ENTRADA.
Embarcaciones en exposición de 3 a 12 metros.
MARINA IBERICA, S. A.
Ctra de Algete Km. 3,500. (Poligono Industrial Rio de Janeiro)
Algete-MADRID Telefono: (91) 629 21 15 - 629 21 42

Hasta ahora, 22 burgaleses se han declarado insumisos, 16 de los cuales ya han sido juzgados y condenados a penas que van desde 4 meses, hasta 2 años, 4 meses y un día.

Burgos es la tercera provincia en número de juicios a insumisos

Hoy se juzga a José Miguel Dixneuf, para el que el fiscal pide 4 meses de prisión

LORENZO MATIAS

En los últimos meses han sido frecuentes las manifestaciones en apoyo de los insumisos.

BURGOS.–Desde que en octubre de 1991 se juzgó el primer caso de insumisión en Burgos, concretamente contra el joven zaragozano Alberto Gamarra, el número de juicios por negación a prestar el Servicio Militar o la Prestación Social Sustitutoria se ha multiplicado año a año.

Actualmente, 16 casos de insumisión se han enjuiciado en alguno de los dos Juzgados de lo Penal de Burgos, 14 por negativa a realizar el Servicio Militar y dos por negarse a cumplir la Prestación Social Sustitutoria. Este número coloca a la provincia en el tercer puesto de la lista por celebración de este tipo de juicios. Sólo Valladolid, con 18 casos y Pamplona, con 17, se hallan por delante, según un informe hecho público por el Movimiento de Objeción de Conciencia de Burgos.

Según este informe, el número de burgaleses que han manifestado su oposición a la conscripción asciende casi a 4.000, con los que se han solidarizado los cerca de 15.000 autoinculpados/as «que con su postura han creado un importante foco de rechazo social al Sistema Militar Obligatorio y al ejército, apostando por una desmilitarización de la sociedad».

Además de los ya juzgados, existen en Burgos otros jóvenes –22 hasta el momento– que han optado por convertirse en insumisos.

El primer burgalés fue Juanjo Cuesta, juzgado en febrero de 1992, como objetor–insumiso, al que le recayó una condena de 5 meses.

AMBIGÜEDAD DE LA LEY

Las sentencias pronunciadas en los juzgados de Burgos, todas ellas condenatorias, comprenden penas que van desde los 4 meses hasta los 2 años, cuatro meses y un día. Ello demuestra, a juicio de los objetores de conciencia, la distinta actuación de los jueces ante un mismo delito. En el caso de los insumisos a la prestación sustitutoria, el MOC asegura que el juez «ha utilizado la propia ambigüedad de la Ley para imponer penas que no conllevan ingreso en prisión».

Por lo que respecta a los insumisos a la mili, según el MOC, los criterios han utilizado dos criterios distintos, dependiendo de si la fecha en que el insumiso manifestó su negativa a realizar el Servicio Militar era anterior o posterior al año 1992, siendo el tratamiento más beneficioso para las primeras.

Hasta el momento, ninguna sentencia ha sido recurrida, porque, según el informe del MOC, «la solución a la insumisión ha de ser política y nunca jurídica».

No obstante, en los tres casos en los que la sentencia supera el año, el juez ha solicitado al Gobierno indultos parciales para evitar el ingreso en prisión de los inculpados, quedando paralizada la ejecución de las sentencias. Pero los objetores consideran que «los indultos no son ninguna solución positiva».

Por otro lado, hoy se celebra, en el Juzgado número 1 de lo Penal de Burgos, un nuevo juicio por insumisión, esta vez contra José Miguel Dixneuf, para el que el fiscal pide una pena de 4 meses de prisión.

No es el Típico 4x4. Nuestros Ingenieros
han Hecho Algunos Cálculos más a la Hora de Diseñarlo.

SLOGAN

Mitsubishi Montero. Motores turbo diesel y V6 gasolina. Robustez mecánica. Transmisión Super Select 4x4.
Amortiguadores regulables. Equipamiento completo. Suavidad en los mandos. Diseño elegante y dinámico. Acabado perfecto.
Usted ya conoce los cálculos que han hecho nuestros ingenieros a la hora de diseñarlo. Compruebe ahora los resultados.

MITSUBISHI MONTERO

DESDE AHORA EN BURGOS
Uremovil, S. L.
Ctra. de Logroño, Km. 110,3. Tel. 22 48 54. Fax 22 92 11. BURGOS

M.C.D. 2018

VI Congreso de Mediciones, Presupuestos y Valoraciones

☐ **BURGOS.-** Entre los días 2 y 5 del próximo mes de Junio se celebrará en nuestra ciudad el VI Congreso Nacional de Profesores de Mediciones, Presupuestos y Valoraciones de todas las escuelas de Arquitectura Técnica de España.

El salón de actos de la Escuela Universitaria Politécnica servirá de escenario a este encuentro nacional de catedráticos y profesores titulares de esta disciplina, considerada como la asignatura más importante de la carrera de Arquitectura Técnica.

El objetivo de la misma es la de unificar criterios en todas las escuelas españolas, pero no sólo en el apartado docente, sino también para lograr uniformidad a la hora de valorar y medir los proyectos. Se quieren evitar las disparidades que puedan existir entre las diferentes escuelas españolas, y que se parta de los mismos criterios a la hora de valorar los costes y mediciones en los proyectos de construcción.

El Departamento de Construcciones Arquitectónicas de la Universidad de Valladolid, al que pertenece la Escuela de Burgos, será el anfitrión de este congreso nacional.

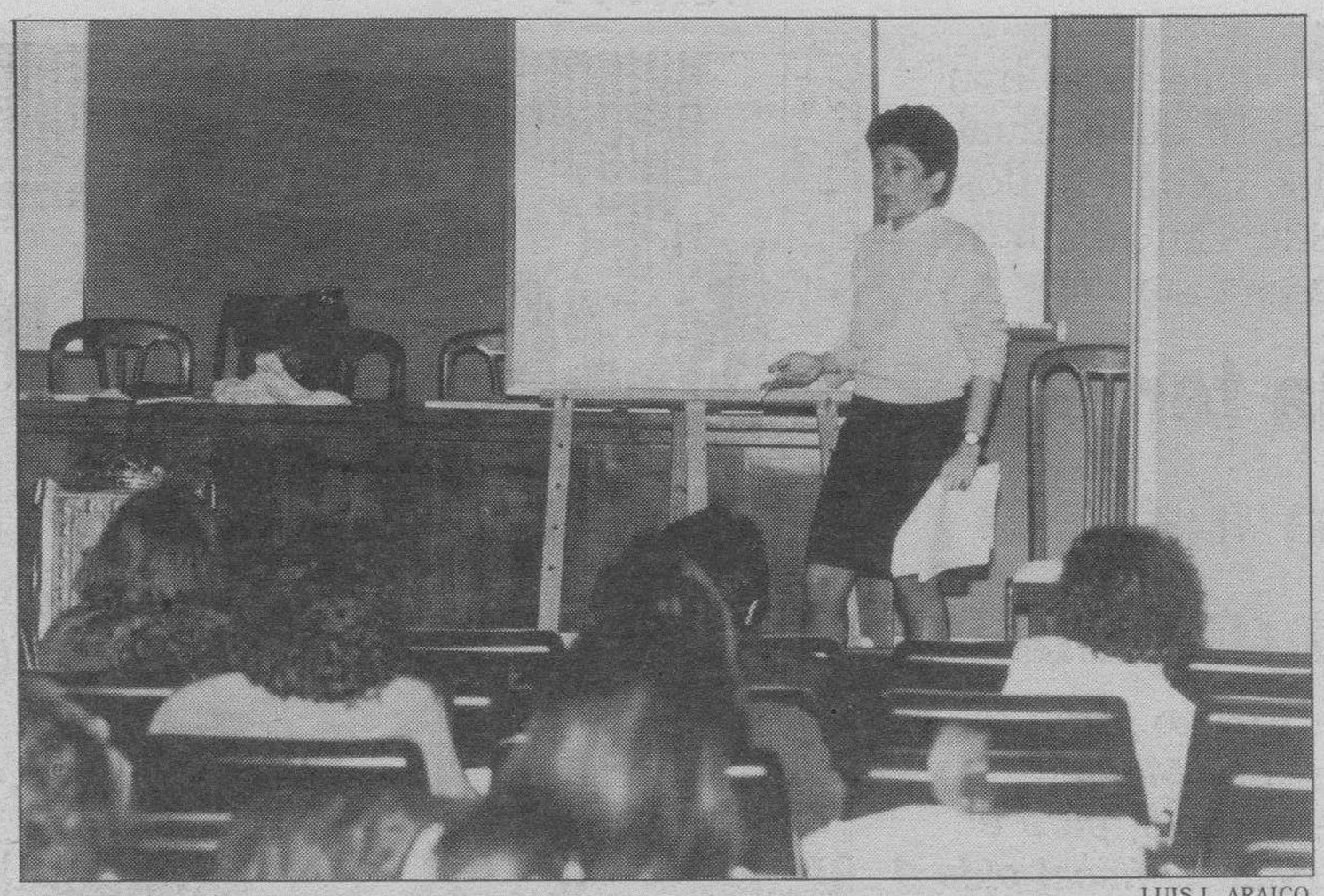

LUIS L. ARAICO

Este es un momento del final del Curso Superior de Logopedia.

Se clausuró el Programa Superior de Logopedia en el «Divino Valles»

☐ **BURGOS.-** Ayer se clausuró en el el Hospital «Divino Valles» el Curso Superior de Logopedia que desde su inicio, el día 27 de septiembre de 1991, se ha venido celebrando en nuestra ciudad, auspiciado por el ICE de la Universidad Complutense de Madrid, ALCEI-6, Psiké (Centro de Psicología en Burgos), la Caja de Ahorros del Círculo Católico y el Hospital aludido.

En este curso se otorga el título de especialista en la disciplina citada a treinta y cuatro alumnos de Burgos y provincia, habiéndose empleado en el desarrollo del mismo el material didáctico más avanzado.

El Seminario que ha cerrado el curso ha servido para identificar todas y cada una de las fases de la evaluación y ha provisto a los alumnos de instrumentos indispensables para el correcto diagnóstico y médotos para descartar otros problemas o retrasos.

El equipo docente ha estado dirigido por José Antonio Rodríguez Pacho. El mismo programa se ha realizado en Madrid, Valladolid, Palencia, Bilbao, Zaragoza y Murcia. La clausura fue a la una de la tarde.

BREVES

Festividad de la Visitación de Santa María

☐ **BURGOS.-** Desde las once y media de la mañama, hasta las seis y media de la tarde, se expondrá el Santísimo Sacramento en la iglesia del Sagrado Corazón de Jesús (Salesas), con motivo de la festividad de la Visitación de Santa María, titular de la Orden.

A partir de las 18,30 se rezará el rosario, reserva y santa misa concelebrada, con homilía a cargo del P. Luis Rosón, salesiano. Al final se cantará la Salve Popular.

«Nuevo papel de la mujer en la historia»

☐ **BURGOS.-** Mirela Bárcena González, responable del servicio de Atención a la Mujer de la Consejería de Bienestar Social, pronunciará esta tarde una conferencia sobre «Nuevo papel de la mujer en la historia».

La intervención, organizada por la Asociación Provincial de Amas de Casa-Consumo «Jimena», empezará a las cinco de la tarde en el salón de la Caja Municipal de Santo Domingo de Guzmán, y a lo largo de la misma comentará aspectos tales como: planteamiento del rol de la mujer; la mujer en el trabajo; aspectos de la organización social y familiar; etc.

LONGINES®

TIMES THE WINNER

Triunfar significa poseer muchas aptitudes y un criterio certero. Estas mismas cualidades intervienen en la elección de un reloj. Razón por la cual muchos triunfadores han elegido Longines.

Gabriela Sabatini lleva un Longines de oro Conquest, con brazelete de oro.

Joyería Vélez
Laín Calvo, 7
Teléfono 20 33 94
09003 Burgos

JOYERIA RELOJERIA Moneda
C/. MONEDA, 13 • TEL. 20 29 49 • BURGOS

TIENDAS ORO Zafiro Galería Paloma, 41
Joyas-Relojes - Plata
J. Manuel Gallego Rodríguez
Gemólogo
Tfno. 947-205047 Fax 207985 BURGOS

Concesionarios LONGINES
Collection Conquest
Acabado en oro macizo, bicolor y acero

MEDINA DE POMAR

El pleno tratará la resolución del contrato con la empresa Cadocsa

EMILIO GONZALEZ
MEDINA DE POMAR

☐ El alcalde medinés ha convocado para esta tarde, a partir de las 20,30 horas, una sesión plenaria en la que se tratará el informe de la Comisión de Obras sobre la resolución del contrato con la empresa Cadocsa, que realizó las obras de pavimentación de la calle Mayor.

La Alcaldía indica, en el orden del día, que la presentación de dicho informe se debe a los defectos surgidos en las obras realizadas, según el informe técnico emitido. Asimismo se someterá al pleno la solicitud del rescate de la fianza constituida en su momento.

Otro de los temas que se someterán a la voluntad de los corporativos es la subasta pública de las obras de ampliación y mejora de las instalaciones de la bolera «El Pinar». Continuando con las obras, la Comisión correspondiente ha elaborado un informe favorable al proyecto de urbanización de la unidad de actuación número 2, correspondiente a terrenos ubicados en la zona de Villacobos. Este informe deberá ser ratificado por el pleno.

Asimismo, y como primer punto en el orden del día, tomará posesión de su cargo el nuevo concejal, Severiano Tomás Fernández, que cubre la plaza vacante por el reciente fallecimiento de Angel Rasines. A continuación, Antonio Serna dará a conocer los nombres de los corporativos que formen la Comisión de Gobierno, Cultura, Industria, etc.

CURSOS DE MANIPULADORES DE ALIMENTOS

Los servicios veterinarios oficiales de Salud Pública de la Zona Básica de Salud de Medina de Pomar han informado sobre la celebración de dos cursos de manipuladores de alimentos. Ambos se celebrarán durante el jueves, 3 de junio, en la sala de la Fundación Juan del Campo, sita en el número 4 de la calle Martínez Pacheco.

Los dos cursos de manipuladores se celebrarán en una sola sesión. El primero de ellos comenzará a las once de la mañana, celebrándose el segundo a partir de las cinco de la tarde.

VILLARCAYO

EMILIO GONZALEZ TERAN

Antonio Cornadó, junto a la alcaldesa de Villarcayo y el teniente alcalde, Fernando Milián.

A. Cornadó: «Nuclenor ha invertido unos 22.000 millones en Garoña»

Con los actos de este fin de semana han finalizado las décimas Jornadas Culturales de la villa

EMILIO GONZALEZ
VILLARCAYO

☐ El sector eléctrico está haciendo en los últimos años un notable esfuerzo por llevar al conjunto de la sociedad la realidad de lo que significa una instalación nuclear, según manifestó Antonio Cornadó, responsable de la Sección de Relaciones Exteriores de Santa María de Garoña en su conferencia dentro de las jornadas culturales de Villarcayo.

Antonio Cornadó cifró en 22.000 millones de pesetas las inversiones realizadas por Nuclenor en la mejora y actualización de equipos durante los 12 últimos años.

Para el conferenciante, la industria nuclear ha tardado demasiado tiempo en adaptarse al cambio que supuso la revolución audiovisual. El periodista se refirió a los falsos imperativos profesionales (inmediatez, factico, neutralidad, confrontación, fuentes, institucional y trivial), los que para él influyen de forma notable en las informaciones referentes a la energía nuclear. Todo ello se ha traducido en una merma de la credibilidad y la confianza por parte de la opinión pública, según Cornadó.

En otro momento de su intervención, el conferenciante afirmó que nuestra sociedad post-industrial pasará a la historia como la descubridora de la vocación ecológica en el hombre, conciencia que había permanecido dormida durante épocas. Cornadó aseguro que «sin el concurso de los medios de comunicación no se hubiera creado esta conciencia ecológica».

OPINION PUBLICA

El responsable de las relaciones públicas de Garoña explicó que, según un Eurobarómetro de 1991, la opinión negativa sobre la energía nuclear como fuente de producción eléctrica en nuestro país ha bajado del 47 por ciento al 40. Asimismo, indicó que los partidarios de desmantelar las centrales nucleares (22%) y los de desarrollar dicha energía (18%) casi se igualan, estimando dicha encuesta que «en términos generales la proporción de personas favorables a la energía nuclear aumenta según lo hace el nivel de instrucción.

El mencionado estudio, siempre según manifestaciones de Antonio Cornadó, afirma que los jóvenes no son los peores enemigos de la energía nuclear sino más bien las personas de la tercera edad. Como conclusión de la encuesta del Eurobarómetro en España, destacó la «preocupación de la sociedad española por el medio ambiente y en la misma proporción existe desorientación o aparente desconocimiento sobre lo concerniente a los temas energético y medioambientales».

La necesaria convivencia e interdependencia entre periodistas y directivos de empresas propietarias debe basarse en cuatro principios: transparencia informativa, profundización en el conocimiento mutuo, contraste de la información y comprensión de los mensajes, según Cornadó.

Como última reflexión de su conferencia, Antonio Cornadó se refirió a un reciente informe elaborado por Andersen Consulting y la Facultad de Ciencias de la Información de Navarra, en el que se dice que en los próximos cinco años los temas relacionados con el ocio, la naturaleza y el tiempo libre gozarán de mayor popularidad y atractivo para el conjunto de las audiencias en España.

Con la conferencia, que tuvo lugar el viernes, y los actos culturales celebrados durante el fin de semana han finalizado las décimas Jornadas Culturales de Villarcayo.

COVARRUBIAS

Ayer se entregaron los premios «Fernán González» e «Infantes de Lara»

☐ **BURGOS.-** La Asociación Cultural Muñadona de Covarrubias entregó ayer los premios de sus concursos de poesía infantil «Fernán González» y cuentos infantiles «Infantes de Lara». En un acto emotivo, que se celebró en la excolegiata de Covarrubias, se hizo público el fallo de los concursos y se presentó el libro del certamen, en el que se publicarán todos los trabajos premiados, así como algunas de las obras finalistas.

Carmen Amelia Charro Martín con el poema «La paloma de la Paz» y María Ramos Fernández con el cuento «Valentina» han sido las ganadoras de los premios «Fernán González» e «Infantes de Lara» del presente año, según el fallo del jurado, compuesto por Jesús Martínez Carazo, José Antonio Rodríguez Luengos y Belén Barrios.

Beatriz Moncada con «El libro» y Marta Caballero con «San José» consiguieron el segundo y tercer premio en el concurso de poemas. En el de cuentos, el segundo y tercer puesto correspondió a Delia Urbina con «Daniel y los peces» y a Francisco de la Paz con «El espíritu del bosque».

BIBLIOBUSES

☐ Las rutas del bibliobús número 1 para esta semana: Hoy, lunes: Villalba, La Horra, Anguix, Quintanamanvirgo, Guzmán, Hoyales, Berlangas. Mañana, martes: Sta. Gadea del Cid, Orón, Villanueva de Teba, Monasterio de Rodilla, Quintanapalla, Villafría. El miercoles: Villanueva de Gumiel, Baños de Valdearados, Caleruega, Arauzo. El jueves: Hacinas, Pinilla de Barruecos, Rabanera, Hontoria y Navas del Pinar. El viernes: Villafranca Montes de Oca, Fresno de Río Tirón, Cerezo, Quintanilla San García, Rubena.

El bibliobús número dos recorrerá esta semana: Hoy, Castrillo de la Vega, Fuentecén, Fuentemolinos, Adrada de Aza, Hontangas de Roa, Torregalindo y Milagros. Mañana: Santa María Ribarredonda, Cubo, Busto, Quintanaélez, Navas de Bureba. El miercoles: Nava de Roa, Valdezate y Fuentelisendo. El jueves: Vilviestre y Canicosa. El viernes: Villagonzalo, Albillos, Villamayor de los Montes, Madrigalejo y Villalmanzo.

El bibliobús número tres irá esta semana a: Hoy, Fuentespina, Sta. Cruz de la Salceda, Zuzones, Guma, Vadocondes, Fresnillo de las Dueñas. Mañana: Aguilar de Bureba, Los Barrios, Poza, Salas de Bureba, La Parte, y Barrio de Díaz Ruiz. El miércoles: Pardilla, Fuentenebro y Moradillo. El jueves: Cabañes de Esgueva, Terradillos, Torresandino, Tórtoles. El viernes: Barbadillo del Pez, Quintanilla Urrilla, Vallejimeno, Vizcaínos y Campolara.

OPOSICIONES DE LA JUNTA DE CASTILLA Y LEON
- ARQUITECTOS TECNICOS
- APAREJADORES
- INGENIEROS TECNICOS AGRICOLAS
- INGENIEROS TECNICOS DE OBRAS PUBLICAS

Oferta Pública de Empleo del BOCYL N.º 59 del 29-III-93. Cursos Intensivos Sábados por la mañana – Profesorado Cualificado.

ACADEMIA REGA

Santiago, 13. EDIFICIO SIMAGO. Entreplanta. ☎ 983 35 27 83. VALLADOLID.

HAZTE PROFESOR DE AUTOESCUELA
CONVOCADO EN EL B.O.E.
¡¡INFORMATE!
Telf. (976) 597140

La publicidad de **Diario de Burgos** deja huella en cualquier sitio de Burgos y su provincia
Anúnciate en tu Diario

SE VENDEN MAGNIFICOS PISOS
PRIMERA LINEA DE PLAYA EN SUANCES (SANTANDER)
De 98 y 63 m²
-Muy soleados e inmejorables vistas.
-Precios muy interesantes.
-Condiciones de pago a convenir.
Tlfs. (981) 29 41 33, (942) 36 21 42, (983) 47 27 54

TANDEM DDB NEEDHAM CAMPMANY GUASCH

AIRBAG DE SERIE
EN TODOS LOS
MODELOS AUDI

quattro

Audi 80

La llave del éxito en la vida es el conocimiento del valor de las cosas.

John Boyle O'Reilly

Ofrecer lo máximo, al mejor precio, es otro detalle más de la tecnología Audi. De ahí, automóviles como el Audi 80. Un coche para quienes tienen una visión muy precisa de lo que desean en potencia, equipamiento y seguridad y al mismo tiempo tienen claro lo que deben pagar por ello.

Con motorizaciones de hasta seis cilindros y 174 CV. Con el equipamiento de serie más completo; dirección asistida, retrovisores exteriores eléctricos, cierre centralizado, elevalunas eléctricos, preinstalación de audio con 6 altavoces y antena, y asiento del conductor regulable en altura. Como en todos los Audi, de serie, las medidas de seguridad más avanzadas: Airbag, el sistema exclusivo Ten, el ABS y como opción la versión quattro.

Audi 80 2.0 115 CV 2.995.000 pts
Precio final recomendado. IVA, transporte e impuestos de matriculación incluidos.

Póngase a los mandos de un automóvil como éste. Conocerá el valor de un Audi.

A la vanguardia de la técnica

AUTOMOBA, S.A.
Ctra. Madrid, 10
BURGOS

M.C.D. 2018

Los novilleros lucieron su arte pero fallaron a la hora de matar

□ **MIRANDA.**-Los jóvenes novilleros José Manuel Zamorano y Alvaro de Lacalle, de la escuela taurina de Salamanca, realizaron buenas faenas en la tarde taurina de ayer, aunque no estuvieron acertados a la hora de entrar a matar. La plaza de toros de Miranda registró algo más de media entrada, pues fueron muchos los mirandeses que optaron por acercarse hasta el estadio municipal de Anduva a ver el partido del Mirandés.

José Manuel Zamorano, que triunfó en Miranda en las últimas fiestas patronales, toreó bien a sus dos novillos y mostró nuevamente su buen hacer en el arte del toreo, además de dejar constancia de su valentía ante el toro. Consiguió una oreja en su primero y consiguió matarlo al segundo acierto, mientras que en el segundo tuvo que llegar hasta el tercer descabello.

En lugar de José Luis Barrero, que tuvo una cogida hace unos días, toreó en la soleada tarde de ayer Alvaro de Lacalle. El joven novillero tuvo una brillante jornada en Miranda y fue muy aplaudido en su segundo toro. Tampoco estuvo acertado al matar, aunque logró una oreja en su primero. Tuvo aplausos y dio la vuelta al ruedo. Ambos novilleros tuvieron mejor suerte en los segundos toros y recibieron los aplausos de los aficionados mirandeses.

El coso taurino de Miranda fue escenario de un bonito espectáculo de rejoneo protagonizado por el caballista José Luis Tejada. No obstante, compartió la mala suerte de sus compañeros al matar, recibiendo pitos del público. Sólo hubo un pequeño incidente al tirar el toro al caballo al principio de la actuación de este rejoneador. Los novillos de la tarde taurina de San Juan del Monte fueron de la ganadería de Los Majadales (Salamanca).

Los mirandeses viven hoy en La Laguna el esperado día de San Juan del Monte

Se espera que sean bastantes los políticos que acudan hoy a vivir el día grande

El buen tiempo reinante en estas fiestas acompañó el desfile del blusa

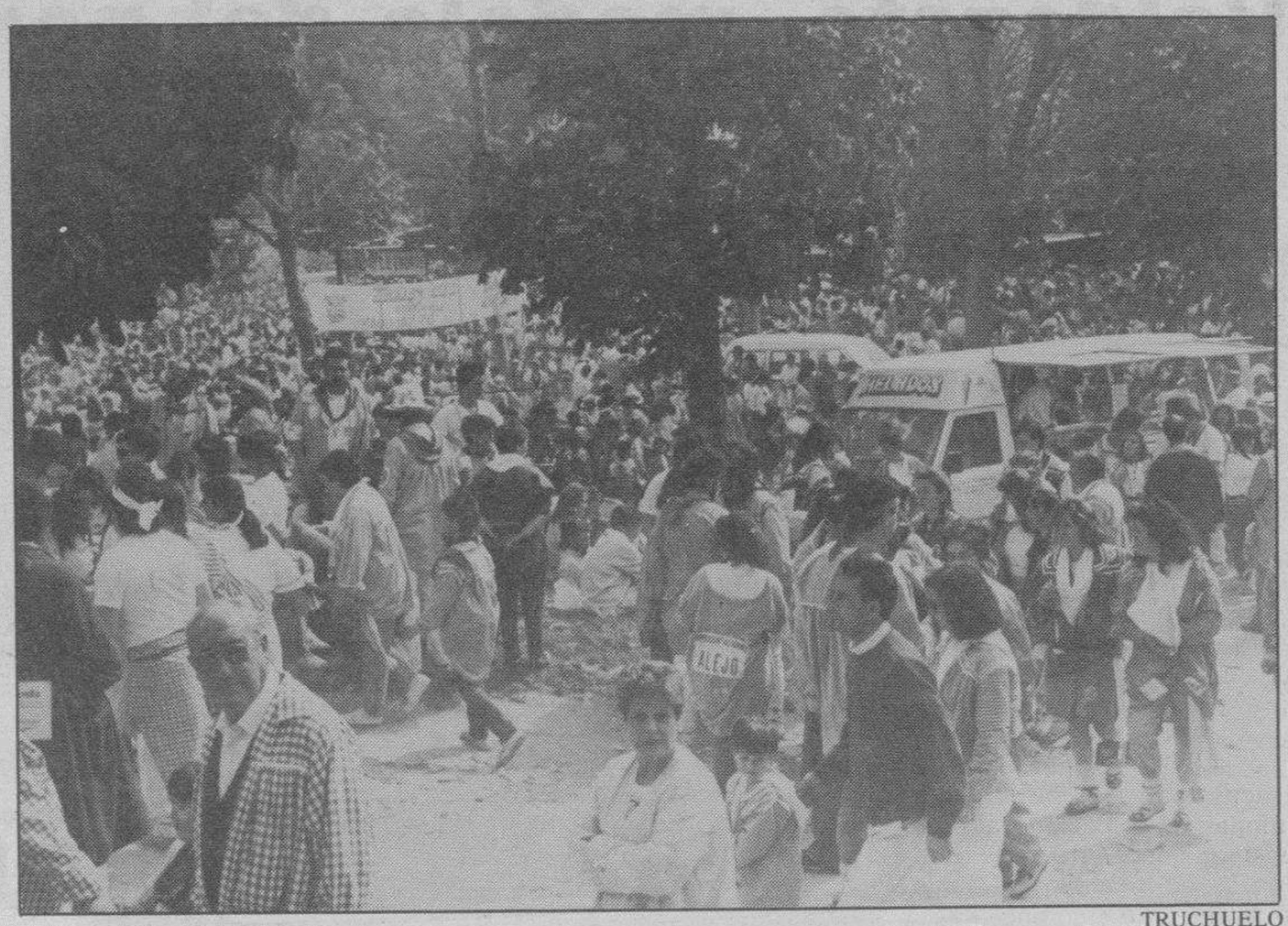

TRUCHUELO

La alegría y el buen humor inundarán hoy el ambiente festivo en La Laguna de San Juan.

INMACULADA LOPEZ
MIRANDA DE EBRO

□ Muchos mirandeses y forasteros subirán hoy a La Laguna para festejar el esperado día del patrón San Juan del Monte que, en principio, se celebrará con la compañía del buen tiempo que ha estado presente durante todo el fin de semana. Las cuadrillas se concentrarán por la mañana en la Plaza de España para partir con la imagen del Santo en procesión hacia la ermita de San Juan, donde se celebrará la tradicional misa del Santo que comenzará a las once y media de la mañana.

Poco a poco La Laguna comenzará a inundarse de gente para vivir el día grande de las fiestas con la animación de las numerosas charangas que irán pasando por el quiosco de La Laguna. Al mediodía, la fiesta llegará a su punto culminante con la concentración de los bombistas mayores de las cuadrillas que, con un prolongado toque de bombo, darán la señal a los romeros para el comienzo de la comida campestre.

Después de un día donde la alegría y el jolgorio serán los protagonistas, los romeros comenzarán a bajar hacia la ciudad sobre las siete y media de la tarde, para organizar el tradicional desfiel de romeros que pasará por la calle Real Aquende, puente de Carlos III, Real Allende y calle de La Estación.

Metidos de lleno en los previos días de las elecciones, serán muchos los políticos de diferente signo que seguramente se darán cita en La Laguna, aunque la campaña electoral se ha suspendido estos días en Miranda. Se espera la visita en este día de personalidades como el presidente de la Diputación provincial, Vicente Orden Vigara, el presidente del Senado, Juan José Laborda, y el gobernador civil de Burgos, César Braña. Entre otros políticos, además de los de Miranda, también se espera contar con al presencia del ministro de Interior, José Luis Corcuera.

DESFILE DEL BLUSA

La tradicional misa celebrada ayer en la parroquia de Santa María, contó con la asistencia de numerosos mirandeses que, como todos los años, acudieron a esta cita religiosa que contó con la actuación del Orfeón Mirandés «José de Valdivielso». La Cofradía de San Juan del Monte, diversas autoridades, jefes de cuadrillas y muchos mirandeses, estuvieron presentes en esta celebración en la que se procedió a la ofrenda de flores a la patrona de la ciudad y a San Juan del Monte.

El acto puntual de la tarde del domingo fue el gran desfile del blusa que, a partir de las ocho y media, recorrió la calle de La Estación. El excelente tiempo reinante y los muchos espectadores, contribuyeron un año más a dar el importante realce que el desfile viene teniendo en Miranda.

V CONCURSO DE JOTAS

Enmarcado en estas fiestas sanjuaneras, se celebró el sábado por la noche el V Concurso de Jotas. Los ganadores en solistas juveniles, masculino y femenino, fueron Marta Castillejo, Alfredo Val Hernández y Mari Cruz Rubio Sancho, respectivamente. En la modalidad de dúos, se posicionaron en el primer puesto Arancha Díez Gómez y Ainoa González Prieto.

Los trabajadores de Montefibre Hispania vuelven a protagonizar una nueva huelga de dos días

□ **MIRANDA**/I. LOPEZ.-La plantilla de la empresa Montefibre Hispania irá a la huelga hoy y mañana, tal y como estaba previsto, después de que no se haya llegado a ningún acuerdo con la empresa para la negociación del convenio colectivo, según ha indicado el comité de empresa.

Estos dos nuevos días de paro venían contemplados en el calendario laboral elaborado por el comité de empresa, dada la difícil situación que atraviesa la negociación de este convenio. El comité de empresa ha informado que si la dirección de Montefibre mantiene su postura de no sentarse a negociar, los trabajadores realizarán nuevos paros intermitentes de dos días, a la vez que comenzarán a adoptar medidas más duras de presión.

Las reivindicaciones de los trabajadores contemplan un incremento salarial del 6 por ciento, para este año, y el IPC real más 1,5 puntos para el año 1994. La plataforma sindical recoge también otros conceptos como la reducción de jornada de ocho horas de trabajo para los dos años, además de la ampliación en dos semanas de la jornada de verano, que abarcaría del 21 de junio al 24 de septiembre.

Por otro lado, los trabajadores de esta factoría se oponen a la intención de la empresa de que se extienda a toda la plantilla la obligatoriedad de hacer horas extraordinarias en determinados momentos, lo que consideran es contrario al Estatuto de los Trabajadores.

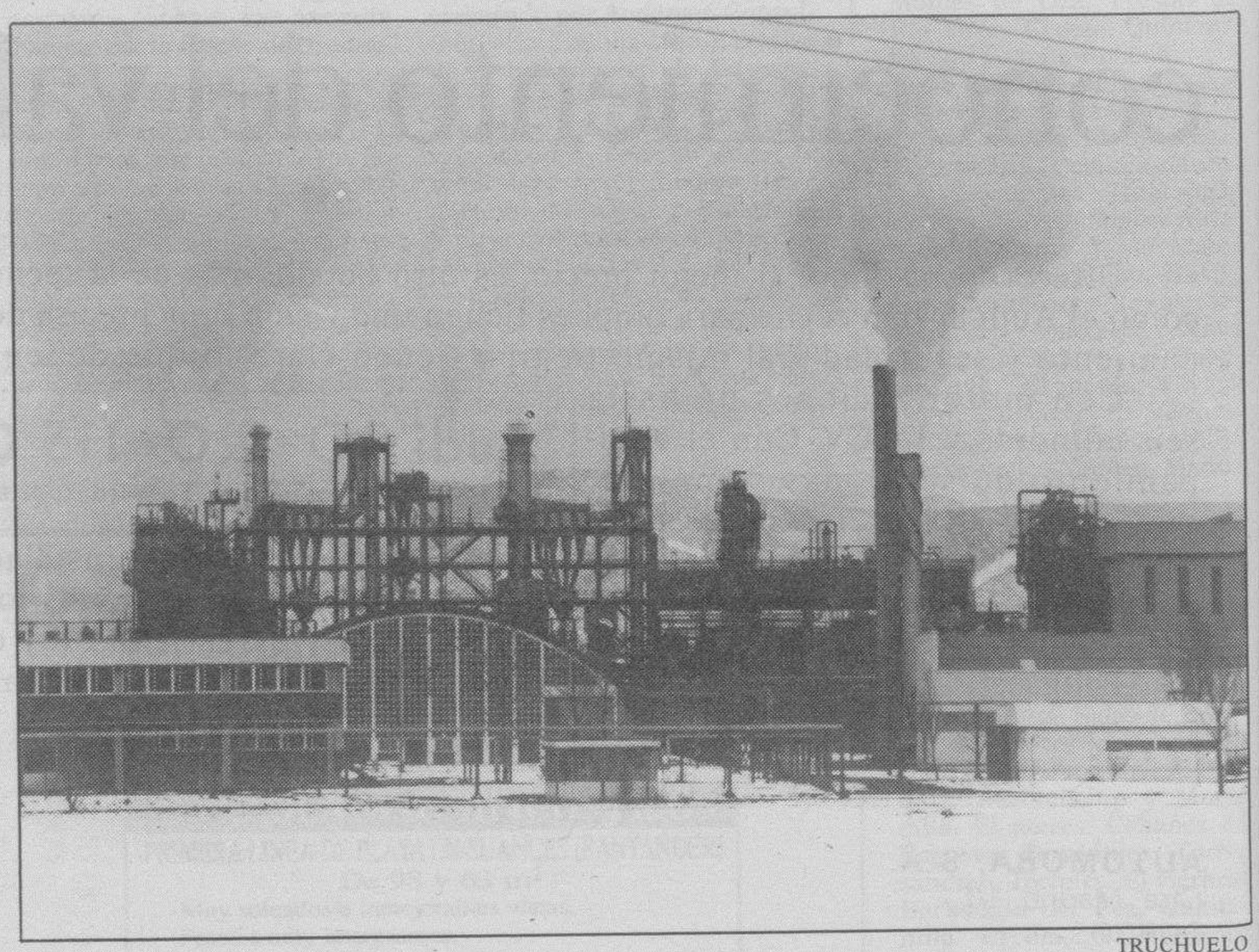

TRUCHUELO

La negociación del convenio en la empresa Montefibre continúa estancada por el momento.

M.C.D. 2018

La actuación de acondicionamiento que la Junta está realizando en el complejo arqueológico de Valdezate, va a permitir a éste convertirse en el primer yacimiento altomedieval de España habilitado para abrirse al público. El proyecto permitirá a los visitantes conocer el modelo de vida de una comunidad de aldea, uno de los períodos más oscuros de nuestra historia.

Valdezate, modelo del período altomedieval

JUAN CARLOS ONTORIA
VALDEZATE

LA ermita de la Santa Cruz de la localidad ribereña de Valdezate se va a configurar próximamente como el primer yacimiento arqueológico de la época altomedieval de España que es acondicionado para poder ser visitado por el público, convirtiéndose en un «museo de sitio» gracias a las obras de rehabilitación que está llevando a cabo la Junta de Castilla y León.

El complejo arqueológico de Valdezate, excavado entre 1981 y 1989 bajo la dirección del arqueólogo Francisco Reyes, sirvió para investigar cómo se estructuraban las comunidades humanas en el período altomedieval, una época bastante oscura y hasta ahora poco estudiada. Su excelente ubicación, junto a la carretera Aranda-Valladolid, y el estado de conservación del yacimiento han sido determinantes a la hora de seleccionarlo para realizar esta actuación. Con la iniciativa puesta en marcha ahora por el gobierno autónomico se pretende acercar «in situ» la realidad de este período al público en general.

El yacimiento, enclavado en un pequeño cerro próximo al núcleo urbano de Valdezate, constituyó antiguamente un centro de culto, un centro económico y un centro funerario de una comunidad de aldea, que se llamaba Ozate, según los datos facilitados por Francisco Reyes. El emplazamiento se ha ocupado prácticamente ininterrumpidamente desde el siglo IV hasta nuestros días, con diferentes funciones. «Como comunidad de aldea lo hemos podido rastrear desde la época visigoda hasta la Edad Media, en la que ya aparece la villa de Valdezate en su actual emplazamiento», apunta Reyes.

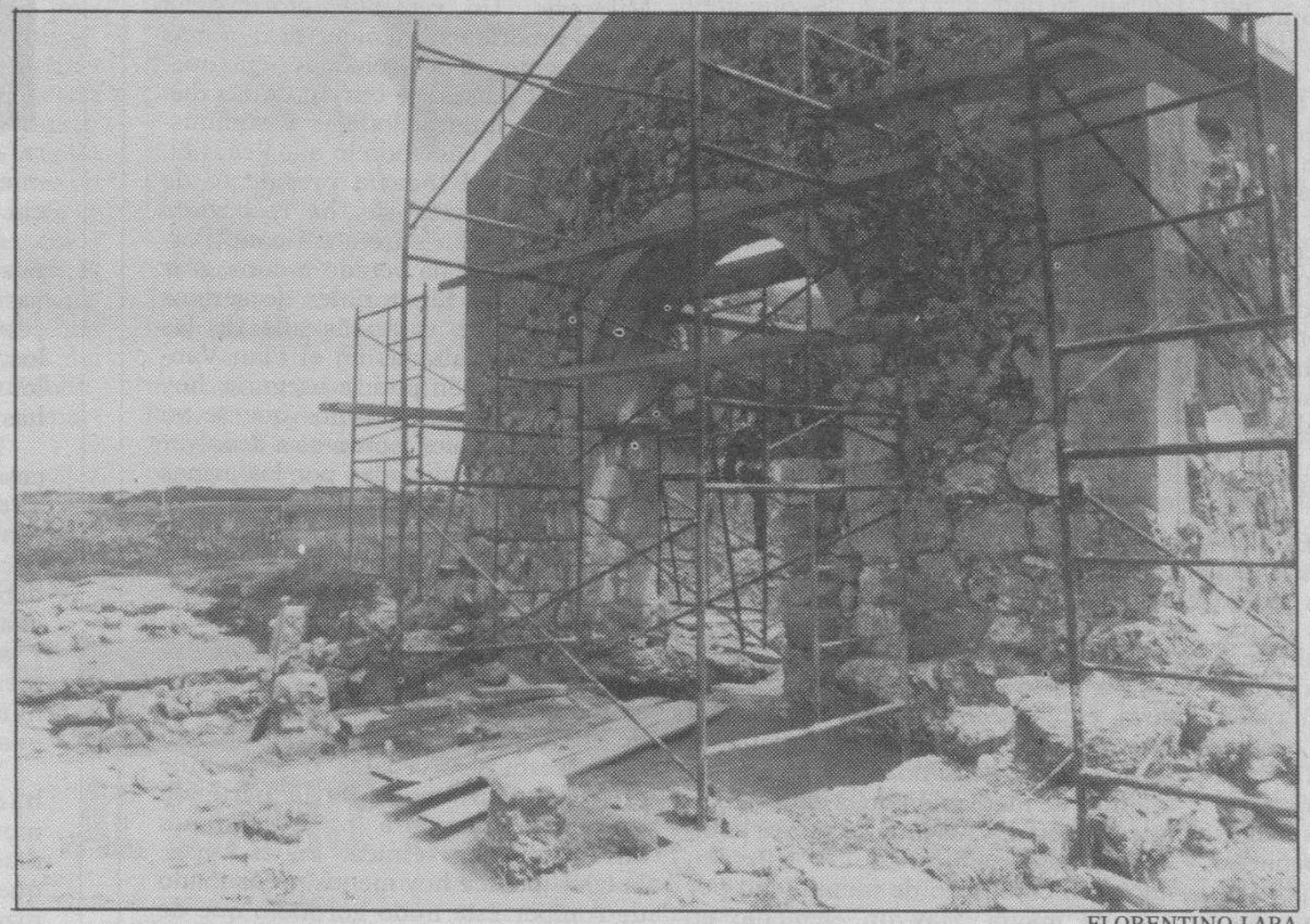

FLORENTINO LARA

El ábside es el único elemento de la ermita que ha perdurado a lo largo de los años.

La piscina bautismal y la necrópolis constituyen las mayores joyas del yacimiento

El enclave era el sitio donde la comunidad de aldea tenía su centro de culto, un conjunto de instalaciones que probablemente se cristianizaría entre los siglos VI y VII. La actual ermita, de la que únicamente permanece en pie el ábside y algunos restos de muros de la nave, es el resultado de sucesivas modificaciones y en la misma destacan los elementos románicos. El traslado del culto a la parroquia del pueblo hizo que este centro pasase a un plano secundario hasta convertirse en ermita, función con la que ha llegado hasta nuestros días.

PISCINA DE INMERSION

Pero sin ningún género de dudas el elemento más representativo del complejo arqueológico de Valdezate es su baptisterio, con una auténtica piscina bautismal. No es el típico baptisterio que se conoce de tipo paleocristiano, ya que consiste en una especie de oquedad rectangular, con unas dimensiones más amplias que otras descubiertas de momentos anteriores, con unos escaloncitos de bajada con el fin de practicar el bautismo por el rito de inmersión.

Para Francisco Reyes este conjunto se situaría alrededor del siglo VIII, aunque apunta que con seguridad tuvo que ser anterior al siglo XI porque es entonces cuando se cambia el rito mozárabe del bautismo por inmersión al rito romano, que consistía en echar agua por la cabeza, con lo que las piscinas son sustituidas por las pilas románicas que conocemos dentro de las iglesias.

Otra característica del yacimiento es un conjunto de silos circulares excavados en el suelo, que llegan a la veintena, que estaban destinados a acoger la cosecha de cereal durante el otoño y el invierno. Curiosamente el tamaño varía según la utilidad, así los de mayores se reservaban a almacenar el grano para el consumo o intercambio, y los más pequeños servían para albergar la simiente.

El complejo se completa con una necrópolis en la que se puede apreciar la evolución de las costumbres funerarias. Los primeros enterramientos datan del siglo IV y las tumbas están alineadas Norte-Sur. En una segunda fase las sepulturas, de época visigoda, aparecen orientadas Este-Oeste. Además se distingue una etapa de transición del período visigodo hacia el tipo antropoide, y un complejo de sepulcros antropoides situados entre los siglos VIII y IX. Por último hay una pequeña representación de tumbas de laja de los siglos XII y XIII.

El proyecto de acondicionamiento, que finalizará dentro de tres meses según informaba el arquitecto redactor, Juan Armindo, consistirá en la consolidación del ábside, realizando a su vez una cubierta con sistemas tradicionales -madera y teja curva-, y en la construcción sobre el resto de la ermita y del baptisterio de una estructura metálica nueva a nivel de protección y vallado. En el interior, para que pueda ser visitable, se instalará un suelo de trama metálica, calado, a modo de pasarela que tendrá un acceso central por todo el eje de la nave y ábside y otro perimetral alrededor del baptisterio. Finalmente se consolidarán los enterramientos.

FLORENTINO LARA

El yacimiento está completamente minado por tumbas datadas entre el siglo IV y el XIII.

MITIN

TEATRO PRINCIPAL
C/. Arias de Miranda
(Aranda de Duero)
MAÑANA MARTES 1 JUNIO
a las 20´30 horas
INTERVENDRAN
Angel Guerra
Galo Barahona
Mercedes de la Merced
Gabriel Cisneros
AHORA
Gobierno para todos
PP
PUBLICIDAD POLITICA

M.C.D. 2018

Bosnia: Sigue el nudo gordiano

MANUEL CRUZ

CINCO días después de la «reconciliación» euro - americana sobre la tragedia de Bosnia, el Consejo de Seguridad de la ONU ha adoptado la esperada resolución por la que se constituye un tribunal internacional encargado de juzgar a los criminales de guerra de la antigua Yugoslavia. El Tribunal, que se asentará en los Países Bajos, debe entrar en funcionamiento a partir del otoño próximo, sin que nadie sea capaz, en estos momentos, de imaginar siquiera cómo y cuándo serán detenidos esos criminales y quien será capaz de sentarlos en el banquillo de los acusados. Por ejemplo, ¿quién se atreverá a detener al presidente serbio, Slobovan Milosevic o al líder de los nacionalistas serbios de Bosnia, Radovan Karadzic, considerados como los principales instigadores del infierno bosnio y, sin embargo, interlocutores insustituibles en las negociaciones de paz?

De momento, el deseo de Estados Unidos y Europa es que las cosas sigan para entonces más o menos como están ahora, es decir con varias «zonas de seguridad» donde los musulmanes bosnios puedan recibir la ayuda humanitaria del mundo occidental, sin padecer el hostigamiento serbio o croata. Una nueva resolución de la ONU debe definir mejor las funciones de los «cascos azules» para protege esas zonas -seis ciudades además del pequeño territorio todavía controlado por las milicias musulmanas- pero la negativa del todavía presidencia bosnio, Alia Izetbegovic, a aceptar el «plan euro-americano», hace indicar que los musulmanes no se van a resignar a quedarse con los brazos cruzados en las pequeñas reservas étnicas que le han quedado para sobrevivir. Lo cual significa que la guerra seguirá y que, cualquier incidente, puede cambiar la situación en un momento dado.

Sobre el papel, el plan diseñado en Washington, es «el mejor de los posibles», como aseguraba uno de sus autores, nuestro todavía ministro de Asuntos Exteriores, Javier Solana. Se trata de «congelar» la situación en el terreno militar, dejando a serbios y croatas durante un tiempo en los territorios conquistados por la fuerza y, al mismo tiempo, proseguir la negociación sobre la base del «Plan Vance-Owen», que no se ha relegado en contra de lo que se ha dicho. Se trataría, en consecuencia, de empezar de nuevo la misma negociación como si no hubiese fracasado ninguno de los intentos de mediación de la comunidad internacional, y los interlocutores habituales, los «señores de la guerra», hubieran cambiado de mentalidad por arte de magia. Hay un elemento en este cruel juego de la guerra que sí parece haber cambiado, al menos aparentemente: la actitud de Serbia, favorable al reparto territorial propuesto por los señores Vance y Owen. Esta es la pieza clave del plan euro-americano: tomar la palabra a Serbia. Si de verdad Slobodan Milosevic se muestra contrariado por la negativa de sus correligionarios de Bosnia a aceptar dicho reparto, lo natural es que acepte la incorporación de observadores de la ONU -tal y como ha propuesto Rusia para hacer totalmente impermeable la frontera serbo-bosnia y dejar a las milicias serbias sin asistencia. En este sentido, la ONU confía en que el reforzado bloqueo a Serbia motive aún más a Milosevic para aislar a sus hermanos de sangre.

> Milosevic, presidente serbio, se ha negado a aceptar observadores en sus fronteras y, por lo tanto, a aislar de verdad a los serbios de Bosnia

Pero las cosas no son tan fáciles. De momento, Milosevic se ha negado a aceptar observadores en sus fronteras y, por lo tanto, a aislar de verdad a los serbios de Bosnia. Por otro lado, el propio embargo a Serbia, pese a las nuevas resoluciones de la ONU, es violado sistemáticamente y apenas afecta a la estabilidad del régimen de Milosevic. Un reciente informe del tesoro americano, demuestra que más de un centenar de sociedades que operan en 52 países, se burlan de las disposiciones internacionales y suministran a Serbia casi todo lo que necesita. Finalmente, el todavía presidente de Bosnia, Alia Itzegovic, ha rechazado de plano el plan euro-americano porque intuye que ha venido a consagrar las conquistas territoriales de serbios y croatas, que van más allá de las fronteras delimitadas en el Plan Vance-Owen. ¿Quién podría asegurar hoy a los musulmanes bosnios que se va a obligar a serbios y croatas a devolver las tierras conquistadas por las armas y permitir a las poblaciones desplazadas volver a sus casas?. En realidad, nadie. Y lo más probable es que, a la vuelta del verano, cuando se ponga en marcha el Tribunal contra los crímenes de guerra, la ONU se encuentre ante la misma disyuntiva que hoy: o se interviene militarmente para echar de sus nuevas tierras a los nacionalistas serbios y croatas o se admite el hecho consumado de la partición y reparto, dejando a los musulmanes en su «reserva» étnica. En el fondo, la ONU parece hoy menos preocupado de romper éste nudo gordiano que de evitar la extensión de la guerra a Macedonia y Kosovo, donde viven amplias comunidades musulmanas. De ahí que se haya decidido un reforzamiento importante de la presencia internacional en ambos lugares, donde puede surgir un estallido imparable. Especialmente en Kosovo, la provincia serbia cuya población es en un 90 por ciento de origen albanés. Después de la experiencia de Bosnia, la comunidad internacional parece hoy dispuesta a rechazar la eventual independencia de Kosovo, anhelada, sin embargo, por su población mayoritaria. Pero ahí está el riesgo latente de una explosión del extremismo islamista en el mundo árabe, que no tardaría en extenderse a Europa. Un riesgo que aumentará irremediablemente, en la medida que el conflicto israelo-palestino se prolongue.

LA SEMANA POLITICA

Terrorismo en campaña

JULIO L. FERNANDEZ

RESULTA curioso que hayan sido los bárbaros de los GRAPO los que hayan irrumpido en la campaña electoral con la violencia de sus bombas mientras ETA permanece en silencio.

¿Qué ocurre para que el grupúsculo marxista-leninista, que lleva agonizando años, consiga perpetrar atentados sonados cuando los terroristas por antonomasia, los etarras, parezcan agazapados hasta el momento?

En el campo del terrorismo, las cosas no suelen ser como parecen. Y el silencio de la organización terrorista vasca hasta el momento, encubre la realidad de un amplio debate sobre la ya conocida encrucijada de la «negociación política» y sobre una circunstancia totalmente nueva que desconcierta al mundo de ETA: la posibilidad de una victoria del Partido Popular.

Y hay que subrayar que no se han pronunciado «hasta el momento» porque en los últimos días se han recogido indicios de que los actuales jefes de la organización, diezmada y fuertemente infiltrada por las operaciones policiales hispano-francesas, pretenden realizar una declaración de campaña en algún lugar del Sur de Francia o emitirla a través de su tradicional canal informativo: el diario Egin.

El hecho de que el GRAPO haya ganado la mano a ETA a base de una nueva ola de bombas pone de manifiesto que este grupúsculo se encuentra en una situación aún más desesperada que la de ETA. Y sobre todo, revela que los intentos subterráneos del gobierno español para atraer a los elementos menos radicales de la banda vasca a una tregua unilateral, han producido efectos de agitación interna importantes en la dirección etarra.

Los mismos jefes que rechazaban entrar al trapo que los intermediarios del Ministerio del Interior les ofrecían, reflexionan ahora acerca de cómo influiría en su estrategia de firmeza la llegada al poder de José María Aznar.

Esta misma reflexión parecen haberla hecho con anticipación los policías José Amedo y Michel Domínguez, condenados por crímenes del GAL, quienes nada más convocarse las elecciones se han inquietado por la suerte de unos indultos con los que parecían contar de antemano.

Lo más probable es que, de momento, los jefes de ETA, entre los que los expertos sitúan a algunos dirigentes de HB, decidan no hacer mudanza y mantener la actitud que reflejan los lemas de campaña de la coalición radical vasca: Forzar a España y Francia a una negociación política. Hasta que se despeje la principal incógnita: quién va a ser el supuesto interlocutor. Es una prueba de conservadurismo y de que en el tinglado terrorista vasco siguen pesando más los duros sanguinarios que los posibilistas con la mente en Euskadi.

A ellos, el pronunciamiento electoral sigue sin afectarles.

CHUMY CHUMEZ

Diario de Burgos

Fundado en 1891

Medallas de Oro de la Ciudad y Provincia

DECANO DE LA PRENSA BURGALESA

Edita: DIARIO DE BURGOS, S.A.
Presidente: Pedro García Romera
Vicepresidente: Miguel Méndez Ordóñez
Director: Vicente Ruiz de Mencía
Gerente: Jesús A. Bueno Ordóñez
Adjunto Gerencia y Jefe de Producción: Javier Gutiérrez
Administrador General: Gonzalo Albarellos

DIARIO DE BURGOS

Redactor Jefe:
Antonio José Mencía
Jefes de Sección:
Ana Isabel Angulo, Alfonso Salgado y Guillermo Alonso
Redacción:
Juan Angel Gozalo, Roberto Granja, Javier Salgado, José Luis Sáiz, Inmaculada Pascual, Jaime Valdivielso, Juan José Sáiz, Pedro Sarrais, Montserrat Gómez, Gustavo Basurto, Belén Delgado, Santiago González, Mar Blázquez, Angélica González, Juan Carlos Moreno y Agustina Ureña Heras. *Diseño:* Carlos Fraile, Alfredo Cortezón, Juan Pablo Maset y José Angel Martínez. *Fotografía:* Lorenzo Matías, Angel Ayala y Jesús Matías.

Jefe de Publicidad y RR.PP.: Mariano González
Regente de Talleres: Gonzalo Bárcena.

Jefes de Sección Fotocomposición: Francisco López y Serafín García

Distribución y Venta: Jesús López

Delegación Aranda de Duero: M.ª Aurora Lázaro, Plaza de la Virgencilla, 7-5.º. Oficina 3. ☎ 510611. Fax: 510610. Publicidad ☎ 500240.
Delegación Miranda de Ebro: Inmaculada López, Ciudad de Haro, 4-2.º C. ☎ 331681. Fax: 331694
Delegación Briviesca-Bureba: Fernando Trespaderne, Plaza Mayor, 16. ☎ 592702. Fax: 592701

Redacción, Administración y Talleres: San Pedro de Cardeña, 34. 09002-Burgos. Red. ☎ 267280. Adm. ☎ 268375 - 265768. Télex: 39703. Fax: 268003. Publicidad 277219. Aptdo. 46. C.P. 09080. Depósito Legal BU-5-1958

M.C.D. 2018

MADE IN SPAIN

Tembleque en el «felipismo»

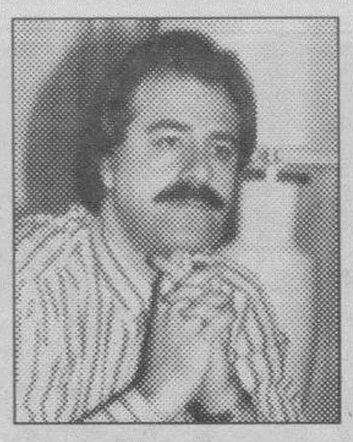

GRACIANO PALOMO

LOS veía sudar, sufrir, jurar en arameo. No podían creerse que su «dios», su «one», el garantizador de su pesebres fuese barrido dialéctica y democráticamente por un líder sencillo, honrado, trabajador, bajito y con bigote. Andaban cabizbajos, derrotados, inseguros (tras una década de prepotencia) y repasando mentalmente el estado de sus cuentas corrientes.

¡Que viene la derecha!, gritan histéricos. Se les olvida decir lo más improtante: ¡que se acaban las prebendas y el chollo! Ello resulta especialmente llamativo en los medios públicos de comunicación. Gentes -no puedo decir profesionales- que nunca demostraron absolutamente nada, sino mediocridad y obediencia, alcanzaron puestos que desbordan su talento y capacidades a base de lamentar culos o abrazar fidelidades perrunas. Gentes que pasaron de la nada a la mamandurria. No es de extrañar el tembleque que recorre la columna vertebral del «régimen». Con decir que se están blindando y renovando contratos a marchas forzadas...

El lunes 31 veremos si González sufrió un ligero desvanecimiento o, si por el contrario, está en las últimas. Tengo para mí que no por mucha trilera palabrería con la que dispare le va a ser muy difícil remontar lo irremontable: paro, corrupción, desconfianza, desigualdad y engaño. Salvo que Alfonso Guerra -de nuevo asesor- le regale un gran ventilador de porquería para ensuciar hasta al abad de Silos.

A José María Aznar -tampoco es para envalentonarse de esta forma, míster halcón- le basta con poner un frontón con los 3.320.000 parados, enseñar Filesa, leer la lista de altos cargos que tienen Visa oro y volver a releer en público las conversaciones del «motorolo» Benegas. Punto. Mirarle a los ojos.

El «descubrimiento» Aznar me deja perplejo. Especialmente entre gentes que se ganan la vida opinando y comentando. No se puede ir por la vida sacando conclusiones sin información, anteponiendo clichés y primando prejuicios sobre la realidad de las cosas. José María Aznar lleva tres años demostrando que es algo más que una veleta movida por el viento. En el fondo, gobernar al centro-derecha español es más complicado que mandar desde La Moncloa, y nadie le ha hecho ni puñetero caso. El debate de Antena 3 TV -¡enhorabuena Jorge del Corral!- le ha servido para no tener que ir de boca en boca diciendo cuáles son sus méritos y su bagaje. Lleva razón José Luis Corcuera cuando dice eso de «cuidado con el personaje». Ese ha sido el gran mensaje de Felipe González al despreciarle y minusvalorarle. ¡Cuánto debe echar en falta a Manuel Fraga! Este nunca le ponía en un brete, le causaba problemas. Bastaba con invitarle al té en Palacio para que «el viejo león de Villalba» se desinflase como huracán en meseta abierta. Yo lo vengo diciendo desde hace tres años: Aznar es mucho más largo que lo que transmite. Ahora una legión de conversos hacen cola en Génova 13 al grito de ¿qué hay de lo mío? Ana Botella -¡ojo con Ana!que tiene una memoria subversiva se está desternillando de risa ante lo que tiene que oír y leer.

Ardo en deseos de volver a contemplar el segundo combate. Quiero conocer cuáles son las propuestas de González -además de aumentar las operaciones de catarsis- para los próximos cuatro años y cómo justifica la corrupción, el paro y el despilfarro de los caudales públicos, en el fondo la más decisiva forma de corrupción. Y, sobre todo, si se atreve a mirar nítidamente a la cara de su oponente.

Y quiero saber si Aznar, además de una formidable condición para meter en el rincón a su rival y castigarle el hígado nos puede leer la lista de media docena de medidas para poner a este país a funcionar, que fata hace.

En la madrugada del lunes al martes ya podremos saber quién va a ganar las las elecciones.

CARTAS AL DIARIO

Todas las cartas deben llegar escritas a máquina, con la identificación completa y comprobable, y fotocopia del D.N.I. Puede figurar con seudónimos o iniciales cuando así lo considere la dirección. La extensión nunca podrá pasar de un folio. Diario de Burgos no se responsabilizade los contenidos de las cartas ni necesariamente los asume.

Los cambios sin soporte fundamental inmutable

☐ En los casi 2.000 años de Cristianismo, se han producido innumerables cambios políticos para gobernar y todos han ido desapareciendo sin dejar más rastro que el relato histórico y, a veces, ni eso, a pesar de que, ideologías obsesivas, las han defendido muchas veces con soluciones incontrovertibles para pueblos y naciones. Pero la historia nos demuestra que lo que no tiene soporte fundamental inmutable, como es la religión, no tiene garantía de perdurar inacabablemente.

Actualmente tenemos el ejemplo del comunismo, que parecía invadir el mundo y establecerse como solución política definitiva y ya vemos lo que está pasando. En los países del Este en los que se había establecido y arraigado hace muchos años ha desaparecido como por encanto, a pesar de los métodos terribles para someterlos, y quizás por este motivo, a la cabeza de todos está Albania, calificado por el Papa, como caso único en la historia de la persecución comunista contra la religión, cayendo, hoy día, económica y socialmente al nivel de un país del tercer o cuarto mundo, como nos relata Santiago Salord Comella, que conviene repetir para conocer las andanzas y hechos del Comunismo en este pequeño país. Desde un principio el gobierno comunista manifestó un contundente rechazo contra todo sentimiento religioso. Cerró 2.169 edificios religiosos y destruyó la mayor parte. Albania se autoproclamó el primer Estado ateo del mundo. Sobrevivieron uno de los siete obispos, treinta sacerdotes e igual número de religiosos, la mayor parte con muchos años en las cárceles.

Vuelve la libertad religiosa. La visita del Papa, con su solicitud y presencia se reconstruirá la Iglesia, que parecía desaparecida.

¿Qué pensarán ahora los comunistas que tanto hicieron por extirpar la religión y lo creyeron logrado? Decían: «Hemos ido a la raíz para su exterminio, matando a los curas y a los que se lo parecen». Ya dijo Jesucristo: «Las puertas del infierno no prevalecerán contra la Iglesia» (Mateo 16,18).

Buena lección para estos tiempos de frialdad religiosa que nos invita a meditar sobre nuestra conducta individual, familiar y social. Sin el soporte de la religión, todo se nos puede venir abajo, cediendo con más o menos inconsciencia a las tendencias humanas que prescinden de los fundamentos inmutables de la religión. Sin Dios todo es lícito y los resultados ordinariamente catastróficos. Tengamos en cuenta los principios morales y religiosos que son la mayor garantía de convivencia en paz: «Amaos unos a otros». El amor es la suma de toda ley. Es la «regla de oro» de los cristianos.

Pedro Arnáiz

Los católicos ante las elecciones

☐ Muchos católicos agradecen que se dé una orientación clara ante las elecciones. Los obispos han publicado una nota orientadora a este fin. Seguramente que ha sido poco leída, y además no han faltado informadores que la han desfigurado, achacándola cierta neutralidad, como si todos fueran iguales. Sin embargo, los obispos han señalado unos principios y unas «sugerencias concretas», para que a cualquier católico que se precie de obrar con inteligencia y rectitud, le sea fácil sacar conclusiones y así votar libre y responsablemente.

En efecto, los obispos dicen que el católico debe apoyar al partido que más favorezca los valores morales y religiosos, sin descuidar lo material; es así que el PSOE, en estos años, ha dañado gravemente esos valores, creando, dice la nota, un «alarmante clima de corrupción..., un creciente deterioro moral», con un «permisivismo total» y unas campañas demoledoras, bien conocidas; luego el católico consciente puede deducir a quién no debe votar.

El mismo razonamiento desde otro ángulo: Según los obispos, los católicos hemos de preferir ante las urnas a quienes fomenten la libertad de enseñanza para la educación de la juventud y la niñez, según las convinciones religiosas de los padres, a quienes respeten la vida de los no nacidos y a quienes impulsen el desarrollo cultural y espiritual de nuestro pueblo, de acuerdo con su patrimonio histórico; ahora bien, el PSOE viene acosando, desde el poder, la verdadera libertad de enseñanza en detrimento de la educación cristiana, ha aprobado la ley del aborto y se propone ampliarla, si gana, y tiende a implantar una escala de valores, marcada por el agnosticismo, muy lejos del patrimonio cultural y espiritual de nuestro pueblo, cuya identidad histórica no se puede ignorar que se la ha dado en gran parte la fe cristiana. Luego un católico, si es verdaderamente responsable, no le debe apoyar.

Finalmente este otro silogismo con mayor contundencia lógica, si cabe: Los obispos insinúan que hay opciones políticas no compatibles con el cristianismo –como subrayó un día este Diario de Burgos–, rechazables por consiguiente para le católico; es así que una de esas opciones es el socialismo, como señaló el mismo Episcopado en un documento anterior, en el que se decía que los puntos de doctrina del catolicismo y del socialismo son muy diferentes en materias importantes, y lo mismo han señalado los Papas repetidamente, p.e. Juan XXIII: «Los católicos no pueden aprobar el socialismo aún el moderado –qué será el marxista de IU–» (MAT. MAG. 34), o Pablo VI: «Cristianos por el socialismo es una contradicción en las ideas y en los hechos», o Juan Pablo II renovando ese imposible compromiso entre cristianismo y socialismo real en su Enc. «Cent. Annus»; luego está fuera de toda duda que el católico, según la Nota de los Obispos, no debe votar al socialismo ni moderado ni marxista, si vota responsablemente.

Nadie nos obliga a ser católicos; lo somos libremente; a lo que sí nos obliga la conciencia es a ser consecuentes; lo contrario sería un contrasentido y un grave cargo de conciencia.

Mariano del Río

Están juzgando la paz

☐ Será en una vetusta y pequeña sala del Palacio de Justicia. Cabeza erguida y conciencia tranquila me sentaré en el banquillo y el explicaré a mi juez que no es a mí a quien se va a condenar, que en mi persona están representados un sentir colectivo y todo un modo de vida. Nada sino un ideal, quizás una utopía:

Vivir sin violencia, sumirnos en el respeto y la paz, repartir solidaridad a los necesitados, a los oprimidos, a los aplastados por la desidia, el odio, las injusticias, por el egoísmo humano.

Poder prescindir de todos los ejércitos del Mundo, porque en cualquier lucha violenta no es el más justo sino el más fuerte el que vence.

Reciclar las metralletas, tanques y corbetas, tornar en hospitales los portaaviones y en centros sociales los misiles. Que los cuarteles se conviertan en viviendas asequibles y las bases militares en escuelas donde se imparta enseñanza a todos los chavales que se educan entre chabolas y heroína.

Por favor, utilicen nuestro dinero para que no muera un solo niño más de inanición, para que no haya un solo anciano desatendido en el Mundo, para salvaguardar nuestra agonizante Naturaleza y no para construir más y más destructivo armamento. Basta ya de guerras, de series de televisión que hacen que «esos locos bajitos» esgriman metralletas de plástico al salir de la escuela en vez de jugar a las canicas; que cese la explotación-saqueo del Hemisferio Sur por parte de los países desarrollados; que la discriminación que sufren personas y minorías por motivos de raza, sexo, condición física, psíquica, social, etc., se transforme en amor; que las grandes fortunas, el paro y la miseria dejen paso a una sociedad más humana e igualitaria.

Muchos de ustedes no habrán relacionado nunca todo esto con la palabra «insumisión», incluso hay quien piensa que la única pretensión de los insumisos es librarse de la mili y del servicio sustitutorio. Se equivocan. Muchos de nosotros realizamos labores sociales voluntariamente, pero todo esto con lo que soñamos nos impide, por coherencia, someternos a una disciplina jerárquica y machista que aborrecemos y que rige tanto el servicio militar como el sustitutorio. No queremos aprender a matar en el primero, ni cumplir como castigo el segundo, que además de ser más duradero incide en el mercado laboral, creando mano de obra nada especializada y gratuita, que elimina puestos de trabajo.

Por esta negativa nos meten en prisión. Jóvenes que nunca hemos creado problemas a nuestro prójimo, que tenemos nuestra vida, nuestro trabajo, nuestros estudios, somos encarcelados. En el supuesto de que los centros penitenciarios llegaran a reinsertar, ¿es que acaso lo necesitamos?

Dejen ya de juzgar nuestras conciencias y paralicen los juicis a objetores. Y si es que no es esa su intención, detengan esta sutil y ejemplar represión selectiva que están ejerciendo sobre nosotros, encarcelando a unos y concediendo la remisión condicional a otros, y vayamos a la cárcel o todos/as o ninguno/a. En una vetusta y pequeña sala del Palacio de Justicia, fui juzgado el pasado 27 de Mayo, a las 10,30 h., estarán juzgando de nuevo La Paz.

Jorge Díez Arnáiz

M.C.D. 2018

La Misa del Rocío recordó la próxima peregrinación del Papa Juan Pablo II

Nadie se atreve a dar una cifra oficial de romeros, pero todos hablan de un millón

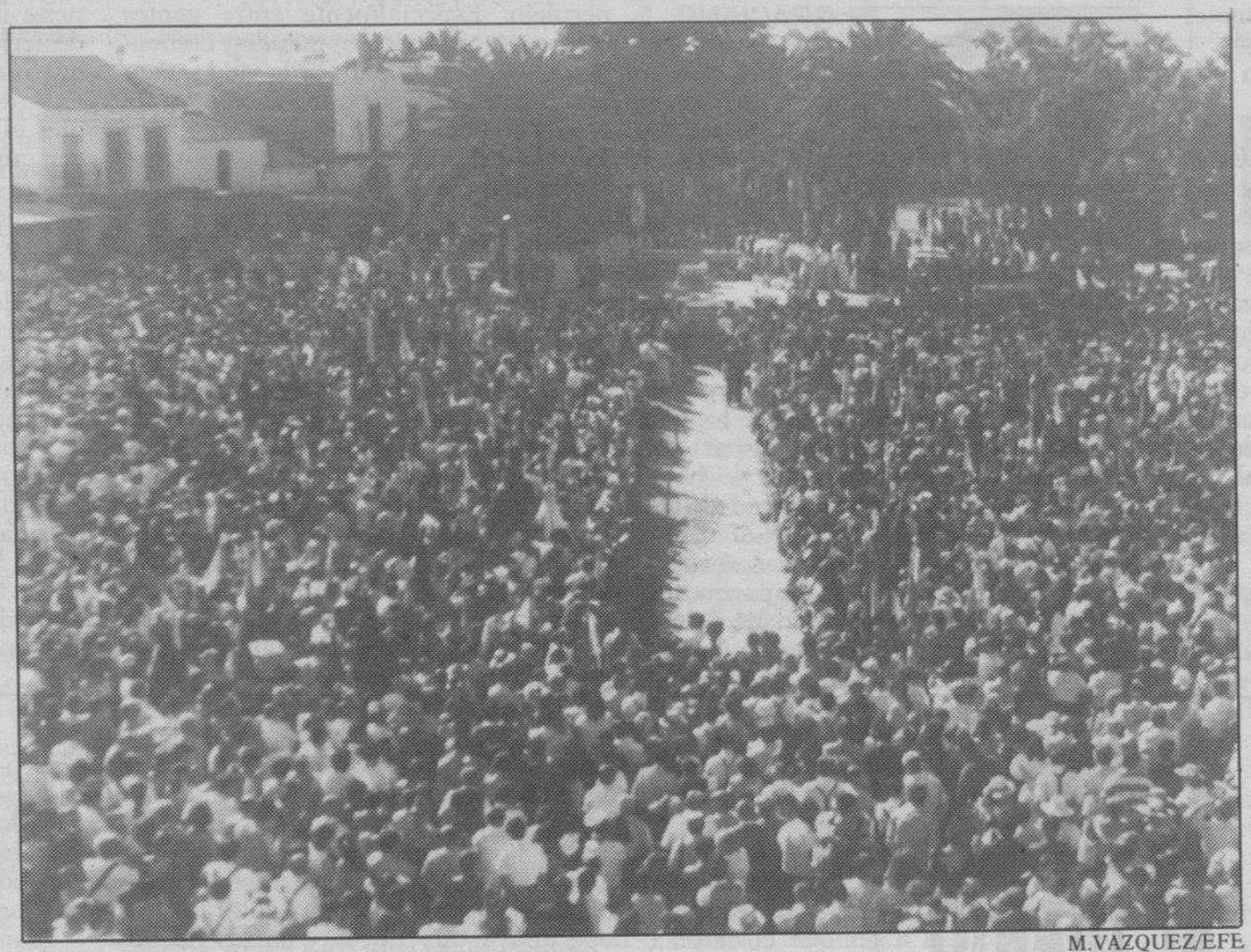

M.VAZQUEZ/EFE

Miles de romeros se dieron cita en la mañana de ayer para asistir a la Misa rociera.

☐ **ALMONTE (HUELVA)**/EFE.- La Misa de romeros, uno de los actos más emotivos de la romería del Rocío, concluyó ayer con un silencio impresionante entre los miles de asistentes y una bendición en la que se invocó la condición de peregrino al Rocío de Juan Pablo II dentro de unos días.

Instantes después, el silencio se volvió fiesta con el estallido de cientos de cohetes que acompañaron a los estandartes de las hermandades filiales, mientras despejaban la plaza de la ermita los romeros que habían participado en el sacrificio eucarístico.

La ceremonia estuvo presidida por el obispo de Huelva, Rafael Gonzalez Moralejo, y concelebrada por los capellanes de las noventa hermandades filiales, y tuvo sin duda un especial significado para las tres más nuevas -Badajoz, Ronda (Málaga) y Alcalá la Real (Jaén)- que se han sumado este año oficialmente a las devociones rocieras.

Con la misa de romeros empieza oficialmente esta fiesta grande del domingo de Pentecostés, que para muchos se prolonga desde comienzo de semana, cuando empezaron su camino desde Sevilla, Huelva, Cádiz y otros puntos de Andalucía, o desde lugares tan distantes como Madrid, Valencia, Barcelona y hasta Canarias.

Todas las hermandades se presentaron el sábado ante la Hermandad Matriz de Almonte, empezando por Villamanrique, que ostenta el honor de ser la más antigua y cuna de Gregorio Medina, un cazador que encontró en el hueco de un acebuche la imagen de la Virgen de las Rocinas, en los albores del siglo XV.

Y si para ellas la romería empezó con la semana, para muchos otros fieles el comienzo fue ayer mismo, porque la afluencia a la aldea de las marismas almonteñas es incesante (unos 30.000 vehículos habían entrado ayer hasta el mediodía).

Nadie se atreve a dar una cifra oficial, pero casi todos hablan de un millón de romeros en la aldea, donde la fiesta transcurre sin incidentes, salvo los lógicos que provoca el calor (un día espléndido y con temperaturas altas) o el largo camino por las arenas.

Es menos fiesta, eso sí, en la hermandad de Salteras, donde todos recuerdan emocionados a Antonio Salas, un romero que murió atropellado por un tractor en la acampada de la hermandad la víspera de llegar al Rocío. Y también lo es algo menos en la de Coria, porque uno de sus tractoristas sufrió un accidente y está hospitalizado.

Hasta primeras horas de la tarde nada importante había ocurrido, según un responsable del Plan Romero, en una aldea donde la alegría es tan constante como las misas ante la Virgen del Rocío, en una ermita cuyo suelo tiene ya un dedo de polvo de las arenas arrastradas hasta allí por los peregrinos. Entre la fiesta, todos esperan impacientes a la medianoche para reunirse en el rosario de hermandades y sobre todo para ese momento, nunca programado, en que los almonteños saltan la reja para llevar la imagen de la Virgen a pasear por las marismas de las que es Reina.

La FMC recomendará a los Ayuntamientos que no paguen

☐ **GERONA**/EUROPA PRESS.- La Federación de Municipios de Catalunya (FMC) recomendará a los Ayuntamientos de los pueblos costeros que estudien no pagar los cánones y tasas relativos a las playas al Ministerio de Obras Públicas y Transportes (MOPT) y a la Dirección General de Puertos y Costas de la Generalitat, como protesta por los nuevos sistemas de cobro, que los responsables municipales consideran inadecuados.

La recomendación se hace después de que el Ayuntamiento de Torroella de Montgrí planteó este problema de los municipios turísticos de la FMC.

En el caso de las tasas del MOPT, el Gobierno central pretende que los Ayuntamientos le paguen anualmente lo que se recauda por las concesiones para bares y terrazas en las playas, cuando hasta ahora eran los Ayuntamientos los que cobraban directamente las cuotas de concesiones.

El MOPT pretende que los Ayuntamientos avancen los cánones al Gobierno y que después los cobren a los empresarios.

Los Ayuntamientos también se encargaban de cobrar la tasa por ocupación de vía pública a los bares con terraza, pero la ley vigente ha sido modificada para permitir que la Dirección General de Puertos y Costas se encargue del cobro de estas cantidades.

Según fuentes de la FMC, en el caso de algunos pueblos los cánones que habrá que pagar a la Dirección General de Puertos y Costas superan ampliamente el total de los ingresos municipales por tasas de diferentes conceptos. La federación instará al MOPT y a la Generalitat a negociar una solución al problema.

Refuerzos militares españoles partirán mañana para la zona de Bosnia-Herzegovina

☐ **MADRID**/COLPISA.- Un total de 86 militares partirán hoy, lunes, con destino al puerto croata de Split para sumarse como refuerzo a la Agrupación Canarias, en Bosnia-Herzegovina.

El aumento de los servicios asignados las tropas españolas obligó a que los militares no pudieran tener un sólo día de descanso, según comprobó sobre el terreno el pasado día 17 el propio ministro de Defensa, Julián García Vargas.

El refuerzo tiene previsto viajar desde Melilla a bordo del buque de transporte de la Armada «Martín Alvarez». En el mismo embarcarán 30 legionarios y 56 especialistas en el mantenimiento de vehículos acorazados. En el transporte también serán trasladados a la antigua Yugoslavia distintos vehículos y equipos necesarios para realizar las labores de ayuda humanitaria.

El pasado 21 de mayo otros ochenta legionarios partieron hacia Bosnia para unirse como refuerzo a los integrantes de la Agrupación Canarias.

Los «cascos azules» españoles en Bosnia, bajo el mando del coronel Angel Morales, jefe del Tercer Tercio de La Legión «Juan de Austria» con base en Fuerteventura, están integrados actualmente por unos 900 militares, entre los que se encuentran dos mujeres (una alférez y otra teniente) de La Legión.

La Agrupación está compuesta por personal de Unidad de Apoyo Logístico, del Regimiento de Transmisiones de El Pardo, del Tercio Alejando de Farnesio de la Legión, Compañía Austria, Compañía Alba, Regimiento de Caballería, Plana Mayor, Compañía de Zapadores y Plana Mayor del Grupo Táctico.

KOTE RODRIGO/EFE

CONMEMORACION Y GALARDON.- A miles de kilómetros de distancia de la Patria, en el cumplimiento de una misión humanitaria, las fuerzas españolas desplazadas en Mostar, capital de Herzegovina, en el Cuartel General de Medugorje, celebraron la festividad de San Fernando, Patrono del Arma de Ingenieros. En la imagen, el coronel jefe de la Agrupación Canarias, Angel Morales, impone la Medalla de la ONU al legionario Alfrdedo Mateos Sánchez.

M.C.D. 2018

En Campaña

6 de JUNIO

El segundo debate televisado entre las dos cabezas de cartel de las candidaturas socialista y popular tendrá lugar con seguridad este noche en Tele-5, pero los flecos de la negociación de los pormenores ocuparon a la intendencia de los dos partidos durante la tarde del domingo, mientras González y Aznar trabajaban, con sus asesores, para perfilar contenidos y estrategia. El temario a tratar y las intervenciones enfrentaron al Partido Popular y al PSOE.

Aznar–González, último round

M.L./COLPISA

☐ Los populares querían hablar de seguridad, droga, Estado e instituciones, mientras los socialistas ponían el énfasis en Europa, la modernización y las infraestructuras. Dirigentes del PP preferían confiar a la suerte las oportunidades de apertura y cierre, mientras el PSOE quería dejar atado un esquema semejante al de la pasada semana en Antena-3.

Los «subalternos» de confianza de cada formación, José María Benegas por el PSOE, y Javier Arenas por el PP, trataron de alcanzar un consenso en la tarde-noche del sábado. Poco se cerró en esa reunión, que tuvo su continuidad el domingo sin que ninguna de las partes se avinieran a precisar qué temario y sobre qué cuestiones se estaba discutiendo, por más que fueran un secreto a voces.

Tampoco quisieron reconocer, lógicamente, que González necesita sacarse la espina del primer debate, o que la posición de Aznar no le permite el lujo de no comparecer, algo que la audiencia interpretaría como una «espantada». Además, el compromiso inicial entre los partidos fue suscrito para dos citas, y sería difícilmente justificable que un candidato se atrincherara en una sola.

Las primeras especulaciones sobre la posibilidad de que el debate no se llevara a efecto surgieron en la resaca de un primer «combate» donde el claro ganador fue José María Aznar. El líder conservador se verá obligado a jugarse la teórica ventaja obtenida en la primera confrontación en un segundo cara a cara, en el que cabe esperar una reacción más viva de su contrincante, un González obligado a contratacar con alguna decisión en esta «revancha televisiva».

Pero el PP confirmó su asistencia al debate de Tele 5 a mediados de semana. El equipo de Aznar trató desde entonces de negociar temas, y tres escollos han persistido hasta la misma víspera: quién abre y quién cierra las intervenciones, el temario a tratar y el compromiso exigido por el PP a RTVE para que la televisión pública actúe con limpieza. No presentó mayores problemas el reparto de los tiempos de intervención y réplica para cada candidato.

El PP ha presionado para que el debate se iniciara con los temas que fueron poco tratados siete días antes, libertades e instituciones democráticas. Por contra, la postura de los socialistas defiende un arranque en cuestiones de política internacional, ámbito en el que Felipe González cuenta con un brillante historial que podría desplegar para contrarrestar la obvia falta de experiencia en este campo de Aznar.

En esta ocasión, González ha sido bien aleccionado para mirar a su oponente y no al moderador, como ocurrió en la primera cita. Sentados frente a frente, tres metros de distancia separarán a los candidatos, equidistantes de una tercera mesa en el centro del plató ocupada por el moderador, Luis Mariñas.

Tele–5 ha obtenido además una autorización de la Junta Electoral Central para realizar al término de la confrontación un sondeo con valoraciones de los espectadores sobre el resultado del debate.

EFE

NADIE OCUPO SU SILLA.– El coordinador y el candidato al Congreso por Esquerra Unida País Valenciano (EUPV), Albert Taberner y Ricardo Peralta, flanquean la silla que debiera haber ocupado el coordinador general de IU, Julio Anguita, en el mitin que dicha coalición celebró ayer en la Plaza de Toros de Valencia. Sus compañeros de partido, con los semblantes más relajados ante la favorable evolución del estado de salud del líder de IU, colocaron sobre la silla prevista para el «jefe» un cartel de propaganda electoral con el rostro de Julio Anguita. Fue una forma de recordar a los presentes la figura de Anguita, hospitalizado en el Clínico de Barcelona tras sufrir un infarto.

La campaña de IU sigue lanzada

☐ La dirección de Izquierda Unida no está dispuesta a encogerse por el impacto negativo que ha supuesto la crisis cardíaca sufrida por su líder y candidato a la presidencia del Gobierno, Julio Anguita. IU volcará todos sus esfuerzos durante la recta final de la campaña para mantener en pie la imagen de su máximo dirigente con «esfuerzo y trabajo».

El estado de salud del coordinador general de IU continúa evolucionando favorablemente y no hay ninguna complicación, según el informe médico difundido en la mañana del domingo. Las previsiones de los facultativos indican que abandonará la Unidad Coronaria el próximo martes.

El arzobispo sugiere sin citar partido

☐ El arzobispo de Burgos, Santiago Martínez Acebes, hizo pública ayer una carta, bajo el título «a quien votar», en la que, sin pedir el voto para ningún partido, se dan sugerencias para elegir la opción más cercana para los cristianos.

Se pide que se ejerza el derecho de voto con libertad, «sin sentirse cautivo con ninguna ideología de épocas pasadas». Tener en cuenta el bien común, pensando en los sectores más desfavorecidos; considerar la opción que puede aumentar los puestos de trabajo; y teniendo presentes los aspectos morales y religiosos, son algunas de las sugerencias apuntadas.

Si yo fuera presidente...

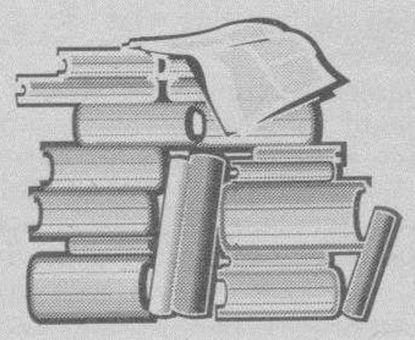

☐ En 1982 el Gobierno socialista decidió cambiar la enseñanza. De arriba a abajo. Tuvieron éxitos y fracasos. Se consiguieron importantes mejoras, como la escolarización total, pero también se ha empeorado en otros aspectos –selectividad o masificación–. DB ha preguntado a los distintos partidos si implantarían el cheque escolar para que cada familia pudiera elegir dónde llevar a sus hijos. Seis formaciones políticas se han mostrado en contra y dos, a favor. En cuanto a los programas electorales, el PSOE ampliará la oferta educativa gratuita a trece años; el PP defiende la ampliación de la gratuidad de la educación desde los 3 a los 18 años e IU defiende que el gasto en ducación se aproxime al 6 por ciento del PIB.

PAGINA 19

Electores en el extranjero

	Hab. municipio	Electores	Censo	%
Canicosa de la Sierra	67	22	584	3,76
Hontoria del Pinar	163	49	892	5,49
Moncalvillo	225	21	149	14,09
Nebreda	231	19	119	15,96
Palacios de la Sierra	246	34	808	4,20
Pineda de la Sierra	266	12	99	12,12
Pradoluengo	274	28	408	6,86
Quemada	279	11	232	4,74
Quintanar de la Sierra	289	98	2.198	4,45
Rabanera del Pinar	302	13	170	7,64
Vilviestre del Pinar	425	24	705	3,40

M.C.D. 2018

AGENDA

En Campaña

Corcuera y Laborda participan en la romería de San Juan del Monte

▶ **PARTIDO POPULAR**

- A las ocho de la tarde, acto en las escuelas públicas de Pancorbo.
- A las ocho y media, en el salón del Ayuntamiento de Pradoluengo.
- A las nueve, en el salón del Ayuntamiento de Covarrubias.

▶ **PARTIDO SOCIALISTA OBRERO ESPAÑOL**

- José Luis Corcuera y Juan José Laborda participarán en la Romería de San Juan del Monte, en Miranda de Ebro.

▶ **IZQUIERDA UNIDA**

- Roberto Delgado y Lourdes Martín, candidatos al Senado, participan en un debate en Ser Aranda.

▶ **TIERRA COMUNERA**

- Por la mañana, presencia de Carlos Rad y Luis Marcos en Miranda de Ebro.
- Por la tarde, recorrido de la caravana electoral por la comarca de Cerezo de Río Tirón, Belorado, Pradoluengo y Villafranca Montes de Oca.
- Por la tarde, presencia del candidato al Senado Juan Manuel López en las localidades de Villalbilla de Burgos, Tardajos, Las Quintanillas, Pedrosa de Río Urbel, Villanueva de Argaño y comarca.

▶ **PANTERAS GRISES**

- A las siete y media de la tarde, mitin en el colegio Marceliano Santa María.

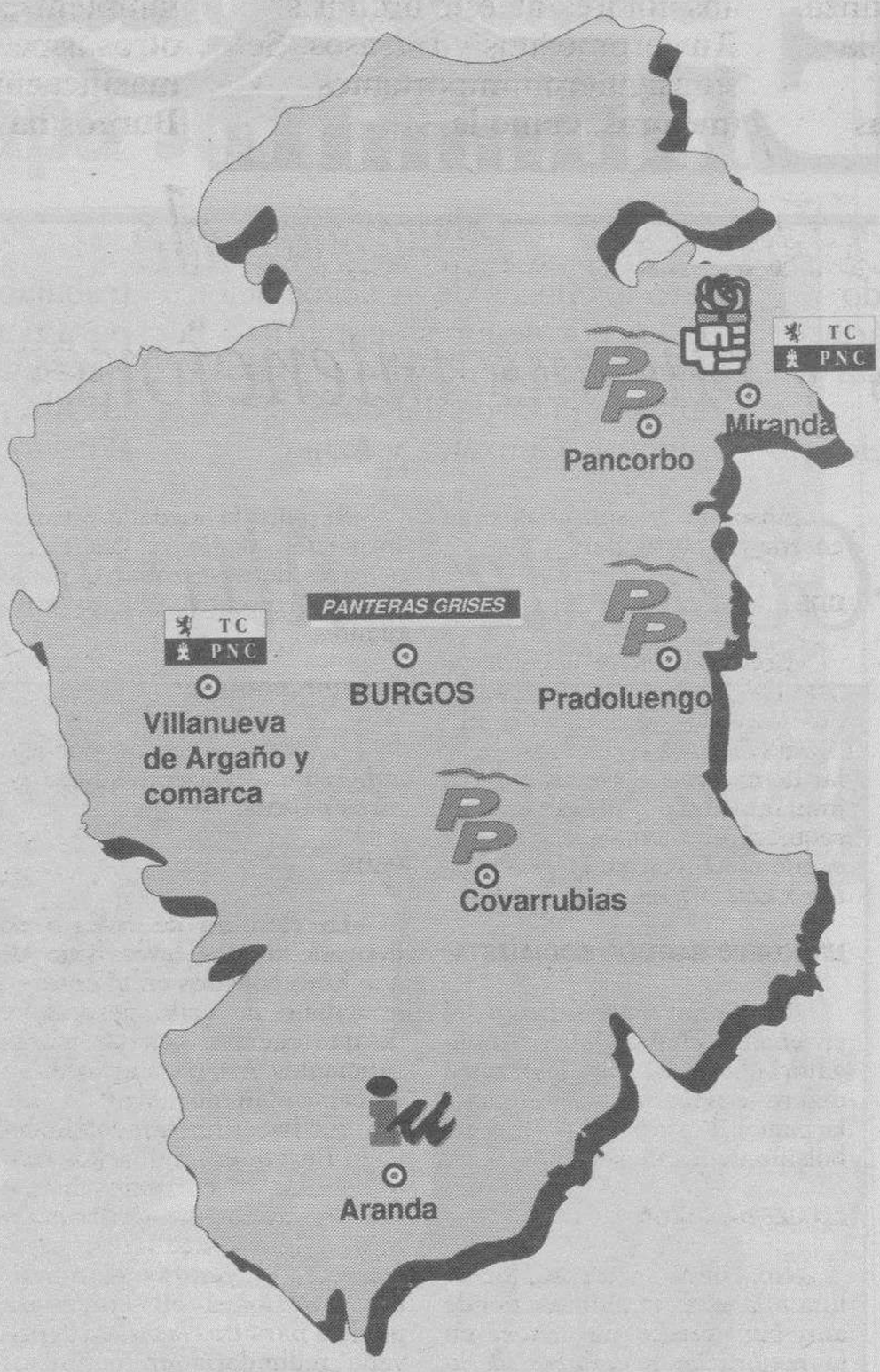

CASTILLA Y LEON

▶ **AVILA**

- Juan Berga, José María González y Pedro Tomé (IU), en Arévalo.

▶ **LEON**

- Eduardo Martín Toval (PSOE), en Ponferrada.
- Angel García Castillejo, Javier Rubio, Carmen López y Eugenio Neira (IU), en Fabero.
- Antonio García y Jesús Vidal (IU), en Priaranza.

▶ **PALENCIA**

- Virgilio Zapatero (PSOE).

▶ **SALAMANCA**

- Reunión sectorial CONFAES Santiago Sánchez (IU).
- José Barrionuevo (PSOE), en Vitigudino.

▶ **VALLADOLID**

- Narcís Serra, Jesús Quijano y Bolaños (PSOE), en el polideportivo de Huerta del Rey.

USTED PREGUNTA A:

José Luis Corcuera

–¿Se puede legislar con óptica de derechas e izquierdas en seguridad ciudadana? ¿Dónde radica la diferencia?.

–En los temas relacionados con la seguridad ciudadana es aconsejable encontrar el máximo nivel de consenso. Pero no siempre es posible, sobre todo cuando, como ahora, claro que existen distintas ópticas a la hora de afrontar el problema.

Por ejemplo: El PP no está de acuerdo con que la Policía entre en un domicilio en el que se está vendiendo droga cuando, para evitar que ese delito se cometa e incautar las pruebas del mismo se hace imposible pedir autorización judicial. Pues bien, la derecha dice que eso es inconstitucional. Y yo me pregunto, ¿qué es más progresista: entrar y detener al narcotraficante o correr el riesgo de que éste tenga tiempo de tirar la droga y evitar así su puesta a disposición judicial?

Y desde luego lo que no es presentable en una derecha que quiere hacernos ver que es moderna, el oponerse a las estrictas medidas que ha planteado el Parlamento para luchar contra el blanqueo de dinero procedente del narcotráfico.

–¿Le preocupa que alguien pueda echarle en cara que es un burgalés de Pradoluengo oportunista?

–Me preocupa que sea injusto con las personas. ¿Es que cualquier burgalés que en un pasado no muy lejano abandonó su tierra obligado por razones económicas y que tras muchos años regresa es un oportunista? Mi padre emigró a Bilbao para intentar ofrecer a su familia mejores perspectivas de futuro. Y es que Burgos, por aquel entonces, no ofrecía nada a nuestros jóvenes.

Hoy, todavía queda mucho por hacer, pero Burgos ya no es uno de los patitos feos de España. En 1981 Burgos ocupaba el puesto 36 en lo que se refiere a la renta familiar de todas las provincias españolas. Hoy está situada en el 16; ha dado un salto de veinte puestos desde que gobiernan los socialistas.

Y yo me siento orgulloso de ese ascenso, porque ha sido el Gobierno de la Nación quien más ha hecho por Burgos en todos estos años.

En cualquier caso no debemos conformarnos y mi compromiso, a partir de ahora, es aupar a esta provincia todavía más arriba.

–¿Por qué parece que son tan tensas sus relaciones con los periodistas?

–Pues usted lo ha dicho: lo parece, pero no es así. Mis relaciones con la inmensa mayoría de los periodistas son correctas, incluso diría con aquellos que más me conocen las calificaría hasta de buenas.

Siempre he defendido la libertad de expresión como un elemento fundamental en una democracia, pero lo que no se puede pedir a nadie es que respete a quien insulta o utiliza la mentira para desprestigiar a las instituciones. Y de esos hay pocos, pero existen. Y con esos sí que mantendré siempre relaciones tensas hasta que no cambien de actitud.

Juan Carlos Aparicio

–En el plan de infraestructuras del PP está incluida la autovía Burgos-Santander, ¿qué plazo de ejecución tendría?

–En el Plan de Infraestructuras del PP figura la conexión de todas las capitales de provincia a las vías nacionales de gran capacidad, para eliminar las discontinuidades que hoy existen. El alcance del Plan Director de Carreteras se sitúa en el año 2010, con inversiones sostenidas anuales entorno al 5% del P.I.P.

En cualquier caso, las mejoras de la carretera Nacional 623 se consideran compatibles con la definitiva puesta en funcionamiento del eje Burgos-Aguilar de Campoo, ya que se trata de rutas de carácter complementario, alternativo y susceptibles de usos diferentes (turístico y tráfico de vehículos pesados).

–Los socialistas afirman que el PP de Burgos tiene poco apoyo a nivel regional. Parece que la solución final de la autovía Burgos–León es ejemplo de ello. ¿Qué van a hacer ustedes?

–En el Programa del PP figura con total claridad la conversión en autovía del eje Astorga-León-Burgos, con un trazado que permita cumplir mejor los objetivos de atender la salida de Cantabria y Asturias hacia la Meseta y una mayor vertebración regional de las zonas afectadas.

Naturalmente, no podrá pasar físicamente por el centro de muchos núcleos –tampoco sería deseable– pero garantizará su conexión fácil a los mismos de la mayor parte de la comarca Oeste.

Es de lamentar que el Gobierno del PSOE no haya contribuido con el mismo entusiasmo que en otras obras semejantes. Parece lógico también comenzar la obra por los tramos que menor conflictividad social, geográfica y económica supongan.

–¿Qué pasa con la comarca de Sasamón y Melgar? ¿Está muerta?

–Ni está muerta ni debe morir. La zona Oeste de nuestra provincia ha sido declarada de interés preferente y atención especial por parte de la Junta de Castilla y León y resultaría beneficiada de las propuestas de infraestructuras que contempla el programa del PP, al permitir una conexión fácil a las vías de gran capacidad.

También se contempla el aprovechamiento integral de los recursos hidráulicos de la comarca para mantener sus posibilidades agrícolas, industriales y turísticas (regulación del río Odra). Su futuro dependerá también de una correcta política de agricultura.

M.C.D. 2018

SI YO FUERA PRESIDENTE...

En Campaña 6 JUNIO

BURGOS

En 1982 el Gobierno socialista decidió cambiar la enseñanza. De arriba a abajo. Desde la escuela infantil hasta la Universidad y las Escuelas Técnicas, pasando por todos los colores de este arco iris. Tuvieron éxitos y fracasos. Se consiguieron importantes mejoras, como la escolarización total, pero también se ha empeorado en otros aspectos –selectividad o masificación–. Diario de Burgos ha preguntado a los distintos partidos políticos si implantarían el cheque escolar para que cada familia pudiera elegir dónde llevar a sus hijos.

Educación, un camino de obstáculos y buenas intenciones

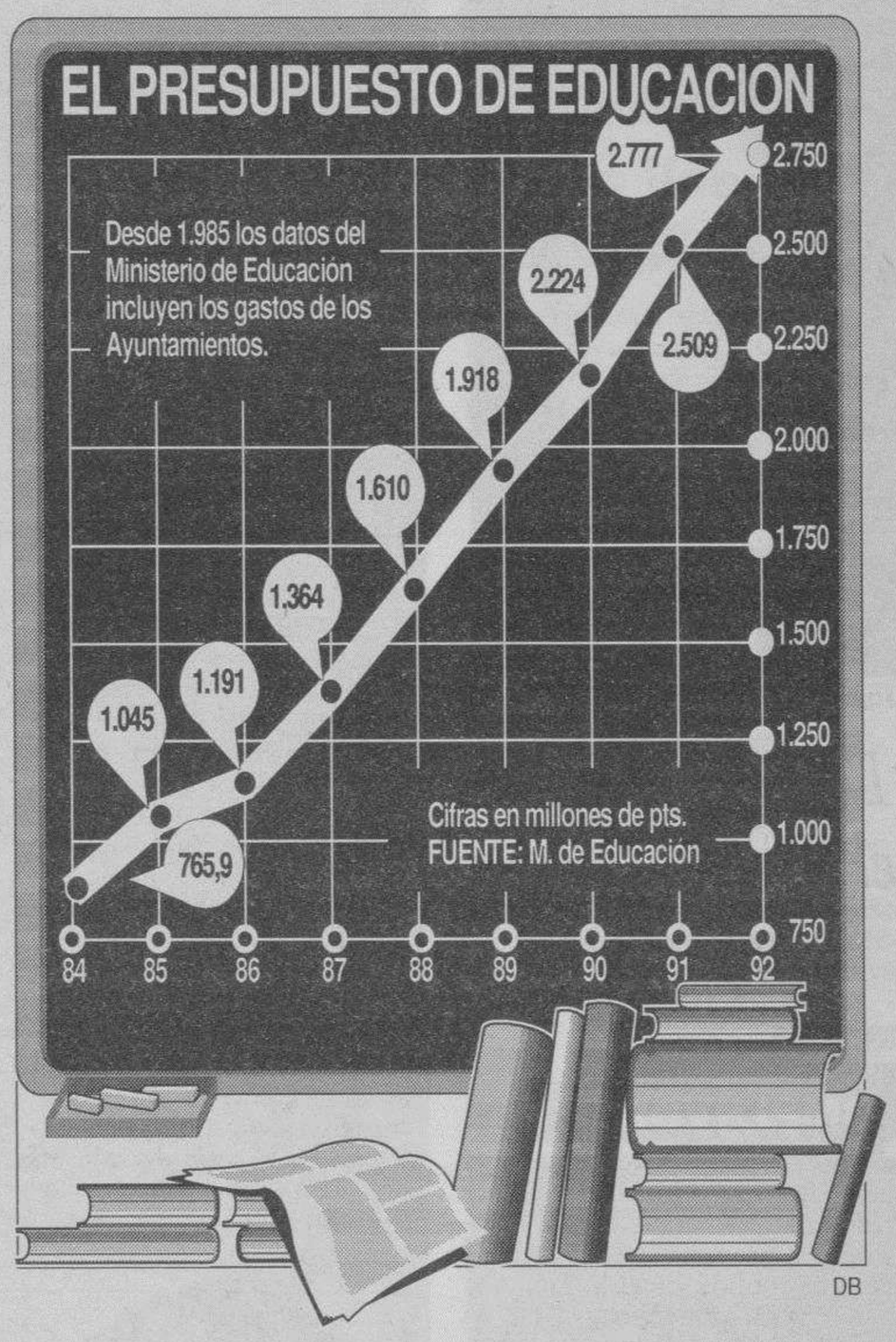

□ **BURGOS**/B.D.–El Gobierno socialista decidió cambiar la enseñanza. De arriba a abajo. Desde la escuela infantil hasta la Universidad y las Escuelas Técnicas, pasando por todos los colores de este arco iris: educación de adultos, FP, EGB, BUP...El Gobierno se enfrentó a esa utopía de legislar una enseñanza de calidad, obligatoria, libre y gratuita. ¿Escuela Nacional? ¿Centros concertados? ¿Escuela privada? La discusión no se hizo esperar. La pretensión del grupo socialista, mejorar la enseñanza pública y amparar una enseñanza privada. Los centros privados no escatimaron críticas. Primero con la LODE (Ley Orgánica del Derecho a la Educación). Después con la LOGSE (Ley de Ordenación del Sistema Educativo).

En estos diez últimos años se han conseguido importantes mejoras, como la escolarización total, pero también se han empeorado otros aspectos –selectividad, masificación– que han generado entre los jóvenes miedo al fracaso. La educación ha sido elemento de crucial importancia en el programa de Gobierno de todos los partidos.

Diario de Burgos ha preguntado a los distintos partidos políticos si **implantarían el cheque escolar para que cada familia pudiera elegir dónde llevar a sus hijos**, en el caso de un hipotético triunfo electoral.

AGRUPACION RUIZ MATEOS

«Absoluta y subvencionada enseñanza particular».

CDS

«Creo –afirma el cabeza de lista del CDS por Burgos, Antonio Valverde– que se está utilizando el tema del cheque escolar de manera irresponsable. La implantación del cheque escolar requiere el chequeo contable y económico previo de todo el sistema educativo».

UN NUEVO PARTIDO SOCIALISTA

«No. Somos partidarios de la enseñanza pública, laica y obligatoria hasta los 16 años. Quien quiera enseñanza privada que la pague de su bolsillo y no del bolsillo de los demás».

IZQUIERDA UNIDA

«No. Daría prioridad absoluta a la escuela pública, donde aún hay mucho por hacer en la mejora de la calidad de la enseñanza».

LOS VERDES

«Sí, y el derecho de todos los ciudadanos a elegir de forma solidaria la educación de sus hijos».

PANTERAS GRISES

«Claro que sí».

PARTIDO DE LA LEY NATURAL

«Sí, pero la verdadera transformación de la educación es a través de desarrollar el pleno potencial creativo de los estudiantes».

PARTIDO POPULAR

«Sí, ya que es un modelo coherente y experimentado en otros países».

PSOE

«La elección de colegio no depende de las leyes, sino de que haya colegios en el entorno inmediato de cada persona, y de que cuenten con las plazas suficientes. Así, para mejorar en la capacidad de elegir lo que hay que hacer fundamentalmente en Burgos es ampliar los centros en las áreas rurales, lo que está haciendo este Gobierno, y mejorar la calidad de las dotaciones en los centros. Disminuir las inversiones en enseñanza pública para trasvasarla a la privada redundaría en perjuicios para las familias burgalesas más necesitadas.

TIERRA COMUNERA

«Tierra Comunera cree de forma prioritaria en la enseñanza pública y es partidaria de que se mejore continuamente su calidad y las posibilidades de todos los jóvenes castellanos de acceder a la misma. Siendo los recursos públicos escasos, no parece convenir su dispersión en financiar la enseñanza privada, ni a las empresas privadas que se lucran con un derecho humano como es la educación».

UNION CASTELLANISTA

«Lo del cheque escolar es poco estético y ético. En una democracia participativa debe haber los suficientes cauces de libertad y solidaridad para que estos problemas no sean tales. En sanidad y enseñanza debe estar bien coordinado lo público y lo privado. El que tenga dinero que pueda elegir un sitio público y al que le falten recursos que pueda elegir uno privado. ¿Por qué no?».

Una preparación para el mercado de trabajo del siglo XXI

EL **PSOE** se compromete a un mínimo de trece años de enseñanza para todos. La educación será gratuita entre los 12 y los 16 años, con un máximo de 30 alumnos por aula en este tramo. En educación infantil, habrá plaza escolar para todos los niños de 3 a 6 años. También figura como prioridad la extensión de la enseñanza de idiomas, educación física y música, entre otras.

Proporcionará una FP para el empleo con prácticas en las empresas y se aumentará el número de centros de Bachillerato y las modalidades del mismo. Incluye extender los programas de garantía social y de educación para las personas adultas, incrementar la oferta de Educación a Distancia, e impartir más enseñanzas artísticas. Se impulsarán los acuerdos con las televisiones y se mejorará la formación humanística. Dar más becas y mayor dotación para éstas será otro de los objetivos del PSOE, que impulsará las escuelas en el medio rural, reforzará la integración de los alumnos con necesidades especiales y apoyará a las minorías étnicas.

Por su parte, el **Partido Popular** defiende ampliar la gratuidad de la educación desde los 3 a los 18 años; sumar los esfuerzos con los centros de iniciativa privada, aumentar la oferta y equilibrarla territorialmente.

El grupo popular se compromete a acercar durante la legislatura el porcentaje de gasto educativo y de investigación a la media de los países de la OCDE, a elaborar una Ley de la Función docente que regule el acceso, promoción y formación permanente del profesorado, distinguiendo entre carrera docente y administrativa. Plantea la necesidad de atender a la enseñanza de idiomas, introduciendo una segunda lengua extranjera en primaria y crear la Agencia Nacional de Investigación y Desarrollo.

Los populares se comprometen a diseñar un programa de FP que unifique la formación reglada, ocupacional y la Formación Profesional no formal, articular una enseñanza superior pública con centros dotados de las máximas cotas de libertad, responsabilidad y competitivos.

Izquierda Unida defiende que el gasto en educación se aproxime al 6 por ciento del Producto Interior Bruto en la próxima legislatura (en 1993 equivale al 4,05 por ciento del PIB).

Plantea la descentralización administrativa en dos etapas: transferencias plenas a las CC.AA. y crear distritos escolares con el fin de acercar y favorecer la participación en la gestión de recursos y en la planificación de la red de centros.

El **CDS** propone la gratuidad de la enseñanza de cero a 6 años en todos los casos, la gratuidad de los libros de texto en la enseñanza obligatoria, la congelación de las tasas de matriculación durante los dos primeros años de legislatura y la generalización del año sabático para los docentes.

El programa electoral de **Los Verdes** plantea el incremento de recursos orientados a la educación, la potenciación y mejora de la escuela rural, y la introducción en todos los niveles educativos de programas de educación ambiental y educación para la paz. Dignificación de la FP, recuperando su sentido educativo.

Tierra Comunera defiende la gratuidad de la enseñanza, una gestión democrática, la reforma, Profesional, un aumento del gasto público dedicado a la educación y el fomento de la investigación universitaria.

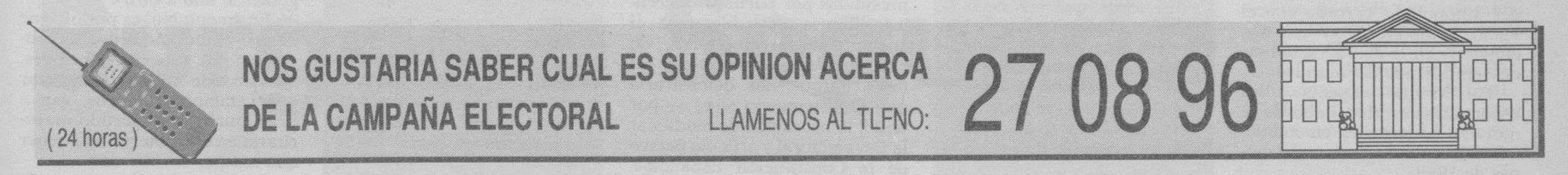

BURGOS En Campaña

LA CAMARA ALTA, EN HORAS BAJAS

Juan José Laborda, candidato del PSOE al Senado, cree que la Cámara alta cumple eficientemente las funciones para las que fue diseñado. A su juicio queda un capítulo pendiente que es el de la función territorial. Para el candidato popular Pedro Martín Iglesias, la vitalidad y el prestigio del Senado se han visto «dañados» desde la llegada de los socialistas al poder. Izquierda Unida aboga por que sea estrictamente territorial, y no una segunda Cámara como en la actualidad. En opinión del CDS, el Senado no cumple la función que debería.

Juan José Laborda (PSOE).

Laborda cree que el Senado cumple eficientemente

G.B.
BURGOS

JUAN José Laborda, nacido en Bilbao hace 46 años, es periodista por la Universidad de Navarra y licenciado en Filosofía y Letras por la Universidad de Valladolid. Elegido senador del PSOE por Burgos en la Legislatura constituyente, y luego ininterrumpidamente en todas las posteriores, es el actual presidente del Senado, y candidato número uno a esta Cámara en las próximas elecciones.

Laborda cree que «el Senado cumple eficientemente las funciones para las que fue diseñado, que son básicamente las de legislar, hacer control del Gobierno, y la de las grandes comisiones de encuestas e investigaciones».

El Senado –precisó– modifica el 70 por ciento de las leyes que recibe del Congreso de los Diputados, y normalmente incorpora a las leyes más voluntades políticas de las que se logran en la Cámara baja.

Para Laborda, queda un capítulo pendiente que es el de la función territorial. «Tenemos un reglamento que abrirá un espacio en la próxima Legislatura, lo cual no quiere decir que el Senado se convierta en una Cámara territorial, porque esto no es posible en España, mientras no avancemos hacia una cultura política de características federales». La reforma prevista por los socialistas se fundamenta en la creación de una gran comisión que desempeñe la función de las Cámaras federales, pero sin carácter decisorio, sino sólo consultivo.

A juicio de Laborda, es preciso «parar ya» el proceso de transferencias a las comunidades autónomas, cerrado con el Pacto Autonómico, «y eso nos convierte en la democracia más descentralizada del mundo».

Por lo que respecta a las expectativas de voto, Laborda se muestra convencido en mantener el resultado de las elecciones de 1989.

PEDRO Martín Iglesias, médico, de 55 años, es senador por el PP desde 1989, ha sido ponente de diversos proyectos de Ley en el Senado, es miembro de la Junta Directiva Nacional y Regional de este partido, y ocupa el segundo puesto en la lista burgalesa a la Cámara alta para las próximas elecciones.

Según Martín Iglesias, la vitalidad y el prestigio del Senado se ha visto «dañados» desde la entrada de los socialistas en el Gobierno en 1982.

«Nosotros hablamos de darle su misión, que es la territorialización como una auténtica Cámara de representación territorial, para lo cual se hace necesario potenciar la Comisión de Autonomías». A juicio del PP, los presidentes de las comunidades autónomas deben comparecer en esa Comisión, o en su lugar los consejeros de Gobierno, con voz pero sin voto, «por cuestión de reglamento». También proponen los *populares*, que los presidentes autonómicos puedan asistir durante la discusión de proposiciones de ley que afecten a sus comunidades.

Pedro M. Iglesias (PP).

M. Iglesias: «Su misión es territorial»

En cuanto a la reforma del reglamento del Senado, Pedro Martín Iglesias afirma que es una necesidad que ha quedado manifiesta por todos los grupos parlamentarios. No cree que para un político tenga que ser necesariamente más atractivo optar a un puesto en el Congreso que en el Senado, y añade que también la Cámara baja se encuentra sumida en una «crisis de inoperancia».

ROBERTO Delgado Pastor, de 47 años, es trabajador de la empresa Hermanos Pascual, concejal en el Ayuntamiento de Aranda de Duero, y ocupa el segundo puesto en la candidatura de Izquierda Unida al Senado por Burgos.

IU parte de la base de que el propio sistema electoral mayoritario no es el más idóneo, ya que al ser mayoritario discrimina a las formaciones políticas no mayoritarias, por lo cual propone la reforma de la Ley electoral.

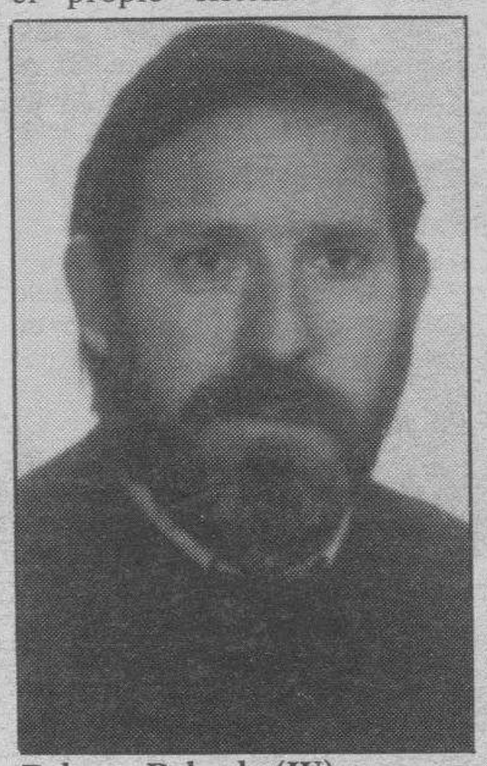

Roberto Delgado (IU).

IU propone la reforma de la Ley Electoral

El candidato de IU considera que esta situación se plasma en en el número de diputados que esta fuerza política tiene en el Congreso –17–, que constrastan con un único representante en el Senado.

La coalición que lidera Julio Anguita aboga por una Cámara estrictamente territorial, y no una segunda Cámara como en la actualidad. «Nosotros entendemos que tanto Congreso como Senado tendrían que ser autónomos, y ésta última Cámara enfocada a lograr la igualdad entre las comunidades autónomas», indicó Delgado. Esto llevaría implícita la modificación del artículo octavo de la Constitución.

Desde su punto de vista, a pesar de la falta de expectativas de resultar elegido senador, la elección al Senado tiene el aliciente de conocer el nivel de aceptación por parte de los ciudadanos, ya que al ser las listas abiertas el elector no sólo vota al grupo sino también a la persona.

En opinión de Roberto Delgado Pastor, el hipotético caso de que las Cámaras estuvieran presididas por partidos diferentes, llevaría probablemente al adelanto de las elecciones, «lo cual quizás no sería malo del todo, porque nos demostraría que el sistema no sirve y, por tanto, la necesidad de modificar la Ley electoral y artículo octavo de la Constitución Española».

ESPERANZA Ibáñez de Juana, 39 años, experta en alimentación natural y nutrición, ha realizado campañas de recuperación del mundo rural y gestiona el centro Libra de Alimentación Natural, es la única candidata al Senado de Los Verdes, partido del que es fundadora en Burgos.

Desde su punto de vista, el Senado necesita una reforma «porque prácticamente no se ha hecho nada». Sin embargo, el interés fundamental de Los Verdes se centra en llevar la sensibilidad por la ecología a todas las instancias del Estado. «Hay cosas, como la economía u otras, que no van bien, pero desde luego el problema de la degradación del planeta lo vemos muy mal». Uno de sus lemas es bien expresivo: «Los demás te proponen la luna, nosotros te garantizamos la tierra».

Junto a esto, Los Verdes prentenden luchar en defensa del mundo rural, en donde ya han puesto en marcha iniciativas como la plantación de árboles.

A pesar de no contar con expectativas de lograr representación parlamentaria en Burgos, Esperanza cree que Los Verdes experimentará un incremento considerable de votos en las elecciones, y obtendrán algún escaño en Madrid y Barcelona. Esta formación, en línea también con el pacifismo, se muestra contraria al tipo de campaña tradicional, en la que abunda el insulto y la descalificación, y a las pegadas de carteles, «que son una forma de contaminar».

Esperanza Ibáñez (LV).

Los Verdes, la ecología a las instituciones

JOSE Antonio Escudero Peña, número uno en la lista del CDS al Senado, 50 años, y licenciado en Biológicas, fue alcalde de la Merindad de Valdeporres durante la pasada Legislatura, en donde es concejal en la actualidad.

Según él, la Cámara alta es un tanto «oscura» y sin efectividad. «Creo que no se le da el uso que debería tener. Los senadores tienen que ir allí para representar a la provincia, y no para ratificar algo que ya han dicho en la otra Cámara».

A su juicio, el Senado va «a remolque» de lo que marca el Congreso, «y hay muy pocas cosas que se modifican dentro de la Cámara alta». Por ello, considera necesario llevar a cabo una reforma, y propiciar que los senadores lleven a la Cámara alta las propuestas y problemas de las provincia, cada una de las cuales tiene su peculiaridad. En el caso de Burgos, –indica– una peculiaridad fundamental es su gran número de entidades menores, «que necesitan cuidados especiales, que no se tienen en cuenta».

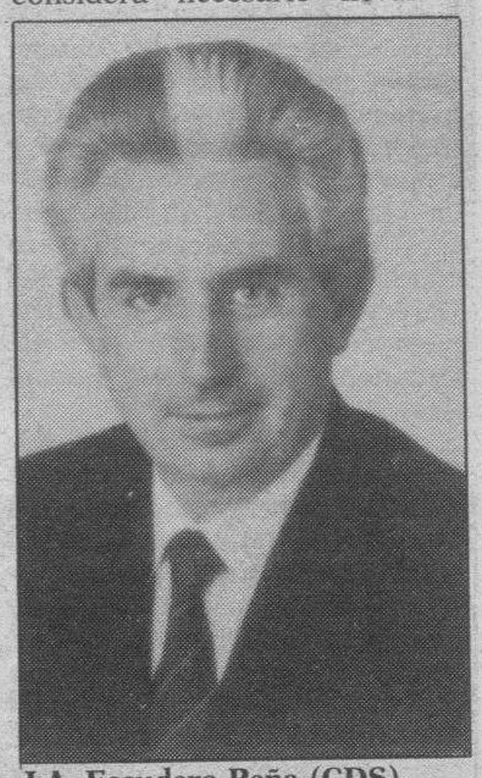

J.A. Escudero Peña (CDS).

CDS: «La Cámara alta va a remolque»

Escudero precisó que aproximadamente el 70 por ciento de las entidades locales menores burgalesas carecen de lo más básico en materia de saneamiento, «y todo eso tienen que regirse por unas leyes que garanticen una comodidad de vida dentro de la zona rural».

Pese las escasas perspectivas de obtener escaño por Burgos, José Antonio Escudero no ha perdido el ánimo, y augura que el CDS seguirá existiendo tras las elecciones del 6 de junio. «Lo siento mucho porque nuestro partido debería ser un eje a escala nacional para que gobierne uno u otro».

En su opinión, es posible que dentro de un año o dos se convoquen de nuevo elecciones, «puesto que si hay que pactar con catalanes y vascos, van a tirar mucho, y el partido mayoritario en el Gobierno va a tener que romper las cuerdas».

M.C.D. 2018

Diario de Burgos

DEPORTIVO

SUPLEMENTO SEMANAL

LUNES, 31 DE MAYO DE 1993

ANGEL AYALA

Loren y Joseba Aguirre, junto a Argenta del Rayo Vallecano, durante el encuentro disputado en Vallecas.

El Rayo envió al Burgos a Segunda

PAGINAS 22, 23 y 24

PRIMERA

El Real Madrid, nuevo líder de la Liga 92/93

La derrota que sufrió ayer el Barcelona ante el Celta le ha apeado de la primera posición. Por su parte, el Real Madrid se «conformó» con un empate para hacerse con el liderazgo.

PAGINAS 25 y 26

ASCENSO

El Mirandés empezó con derrota

Con muy mal pie ha empezado el Mirandés la fase de ascenso a Segunda División B. Ayer perdió con el Casetas en Anduva por 0-2.

PAGINA 29

AUTOMOVILISMO

Carlos Sainz no puede con sus rivales

Carlos Sainz (Lancia HF Integrale 16v) no puede con sus rivales y ocupa la sexta posición del Rally Acrópolis, una vez disputada la primera etapa, marcada por el dominio de Subaru Legacy RS.

PAGINA 29

TENIS

Conchita y Arantxa, adelante

La jornada del Roland Garros estuvo marcada por el dominio de las tenistas españolas. Tanto Arantxa Sánchez Vicario como Conchita Martínez se han clasificado para cuartos de final. Carlos Costa fue eliminado por el holandés Richard Krajicek.

PAGINA 36

M.C.D. 2018

RAYO VALLECANO–REAL BURGOS

FICHA TECNICA

2 RAYO VALLECANO: Wilfred, Pizo Gómez, García Cortés, Argenta, Paco, Josete, Pedro Riesco, Pablo, Polster, Calderón y Visnjic.

En el minuto 54 Camacho realizó sus dos cambios, que a la postre resultarían determinantes. Rodri y Marcelo Rocha sustituyeron a Vijsnic y García Cortés.

1 REAL BURGOS: Elduayen, Bengoetxea, Lito, Tendillo, Boerebach, Del Val, Edu, Joseba Aguirre, Loren, Vallina y Fenoll. En el minuto 45 Emilio sustituyó a Vallina y en el 75 Luis Fernando entró por Edu.

Arbitro: Fernández Marín, del colegio valenciano, auxiliado en las bandas por Martínez Martínez y Tevar Muñox. Fueron muy protestados por varios erores, tanto en la señalización de los fuera de juego como en las faltas. Sin embargo, su actuación no influyó para nada en el resultado. Por parte del Rayo Vallecano, mostró tarjetas amarillas a Josete (minuto 10), Pedro Riesco (minuto 66) y Argenta (minuto 93), esta última por perder tiempo. Por el Real Burgos amonestó a: Vallina (minuto 24), Fenoll (minuto 51), Emilio (m. 80) y Joseba Aguirre (m. 94).

Goles: 0-1. M-52. Joseba Aguirre envía un balón en profundidad a Bengoetxea, que progresa por la banda y envía al área, donde Fenoll, muy hábilmente, da de tacón al balón y sorprende a Wilfred, en un gran gol.

1-1, M-63. Segundo disparo prácticamente consecutivo de Calderón desde fuera del área que pega en el poste y se cuela en la portería de Elduayen.

2-1, M-72. Polster aprovecha un error defensivo de la defensa burgalesa, se interna en el área, regatea a Elduayen y su disparo se estrella en el poste. Marcelo Rocha, sólo en el área y que había salido al campo catorce minutos antes, recoge el balón y marca a placer el segundo tanto y definitivo.

Incidencias: Menos de media entrada en el estadio de Vallecas. Campo en buen estado en una mañana primaveral, con bastante calor sobre el césped. Durante el descanso, el equipo infantil del Rayo Vallecano recibió el homanaje tras proclamarse campeón de Madrid en esta categoría. El Burgos lució su equipaje totalmente rojo y no tuvo que esperar al resultado del Albacete para saber que ya estaba en Segunda División, ya que sólo le servía la victoria.

ANGEL AYALA

Fenoll marcó de tacón el primer gol del Real Burgos, sorprendiendo a Wilfred y a la defensa del Rayo.

El Burgos fue generoso en Vallecas

JUAN CARLOS MORENO
BURGOS

El conjunto burgalés pagó las consecuencias de diez minutos nefastos

☐ El Rayo Vallecano solucionó gran parte de sus urgencias en la clasificación gracias a un Real Burgos generoso. El conjunto burgalés, que ya es oficialmente equipo de Segunda División, realizó un aceptable partido, pudo aprovechar los nervios de su rival, desesperado por el triunfo, pero repitió los errores que están marcando su trayectoria en esta temporada y dejó escapar un buen resultado que no hubiese cambiado el signo de su destino pero sí hubiera servido para alegrar a los alicaídos jugadores. Diez minutos nefastos de la segunda parte fueron aprovechados por el Rayo Vallecano para dar la vuelta a un partido que se le había puesto muy complicado.

El planteamiento de ambos entrenadores coincidió en algo básico para ver un partido entretenido de fútbol. Ambos, Camacho y Miguel Sánchez, olvidaron los tradicionales dispositivos defensivos y colocaron a sus peones en clara disposición ofensivo. El Rayo necesitaba los puntos y el Real Burgos ganar el partido. Sánchez utilizó un sistema 4-4-2, con Loren y Fenoll en punta, y Edu y Vallina en las bandas. Los madrileños intentaron emplear la calidad de Pedro Riesco y Polster, pero la precipitación y el ansia de ganar resultaban determinantes. El ejemplo fue esclarecedor. En el primer minuto Polster aprovecha un error de Edu y se planta solo ante Elduayen. El portero vasco demostró una vez más su indudable calidad y desbarató esta ocasión, así como otras tres de Josete, Argenta y de nuevo Polster.

Elduayen había parado la ofensiva rayista inicial y poco a poco sus compañeros fueron encontrando su sitio en el campo. Camacho ha formado un equipo apañado, pero sólo tres jugadores parecen capacitados para desnivelar un partido: Polster –negado de cara al gol–, Calderón –bien marcado en esta primera mitad– y Riesco –con Lito convertido en su sombra–.

El partido entró en una fase desconcertante, sin control claro de ningún equipo, hasta que llegó la ocasión de Joseba Aguirre. Boerebach, en una de sus múltiples incorporaciones al ataque, envió un balón a Loren y éste cedió magníficamente a Joseba que se plantó sólo ante Wilfred. El guardameta rayista desbarató la ocasión, pero no pudo evitar un terrible susto en el respetable.

Antes del descanso Pedro Riesco pudo marcar por dos veces, pero en la primera de ellas falló estrepitosamente y en la segunda se encontró con la alargada sombra de Elduayen.

En la segunda mitad el Burgos hizo lo más difícil. En un contraataque de libro, con Joseba Aguirre y Bengoetxea de protagonistas, Fenoll conectó un espectacular taconazo y batió a Wilfred. El desastre planeaba por Vallecas, pero Camacho reaccionó y utilizó sus dos cambios sacando a un sorprendente Rodri y a un providencial Rocha. El primero recuperó «mil» balones en el centro del campo y el segundo fue el autor del tanto de la victoria rayista. El conjunto burgalés entró en su habitual pájara de los diez minutos y encajó dos goles, que, a la postre, sentenciaron el choque. Calderón, que ya había avisado, fue el autor del primero, con un gran disparo, aprovechando la ausencia de un defensa que lo tapase. Luego Rocha supo estar en el área para recoger un balón repelido por el poste.

El Burgos se había quedado sin fuelle y en las actuales circunstancias pensar en una remontada era imposible. Al final, el Rayo agradeció esos diez minutos de regalo del Burgos y se llevó los dos puntos que tanto necesita.

No hizo falta saber el resultado del Albacete

☐ **MADRID**/J.C.M.– No hizo falta esperar a las nueve de la noche. El Real Burgos conoció su destino definitivo tras perder en Vallecas y ya no importó el choque entre Cádiz y Albacete. Aunque hace muchas jornadas que se sabía, ayer el Real Burgos pasó a ser, oficialmente, el primer conjunto descendido a Segunda División. Alargar una semana más la agonía pasaba por ganar en Vallecas y que el Albacete perdiese en Cádiz, demasiadas casualidades para un equipo que se ha ganado por méritos propios el descenso.

Pese a que en el seno del Real Burgos se tenía asumido el descenso, los errores que cometió el cuadro burgalés en la segunda parte empañaron los momentos de buen juego y, sobre todo, la expresión de Miguel Sánchez. El técnico se mostró crítico con sus jugadores, sobre todo en la segunda mitad, aunque, por supuesto, eludió dar nombres.

Tras la conferencia de prensa Miguel Sánchez, con un semblante muy serio, todavía lamentaba esos fallos que él mismo denominó como «infantiles». Camacho estaba más tranquilo. Había logrado los puntos, lo único importante a estas alturas. Ahora, el Rayo ha dejado por debajo al Sporting y a un decepcionante Español de Novoa. Logroñés y Albacete siguen ocupando puestos de promoción, mientras que el Cádiz, parece que no podrá repetir el milagro y acabará en Segunda División.

M.C.D. 2018

RAYO VALLECANO–REAL BURGOS

Miguel Sánchez cree que su equipo comete errores «infantiles»

El técnico lamentó «perder el partido en diez minutos, como es habitual»

ANGEL AYALA

Lito intenta el despege en presencia de Pedro Riesco.

☐ **MADRID**/J.C.M.- Miguel Sánchez, entrenador del Real Burgos, no podía ocultar su desilusión al concluir el encuentro. Su equipo había jugado 60 minutos a un buen nivel, pero los despistes –habituales esta temporada– habían truncado el trabajo anterior. El técnico cree que su equipo sigue cometiendo errores «infantiles», pero confía en que el trabajo que están realizando para cambiar ciertas actitudes comience a dar sus frutos en el futuro.

Miguel Sánchez cree que se confirmó una relativa mejoría en el juego de su equipo, pero «como viene siendo habitual, perdemos los partidos en diez minutos. Cometemos errores infantiles».

LOS CAMBIOS, CLAVES

El técnico no quiso alargarse demasiado sobre la mejoría en la imagen de sus hombres y resumió el partido en dos partes: «Empezamos mal, pero fuimos mejorando. En el segundo tiempo jugamos bastante mejor, metimos el gol, pero está mejoría acabó cuando el Rayo introdujo los dos cambios. Cometimos dos errores y en la mayoría de los partidos nos pasa lo mismo».

Como había anunciado a lo largo de la semana, Miguel Sánchez repitió el sistema 4-4-2 utilizado frente al Oviedo la semana pasada. Sin embargo, en esta ocasión la experiencia fue algo más positiva: «Nos fue mejor que la semana pasada, pero hay que trabajar más».

El técnico eludió dar demasiadas explicaciones sobre el Rayo Vallecano y se limitó a decir que «se jugaba mucho y por ello trabajó hasta conseguir la victoria».

ENTRADA DE EMILIO POR VALLINA

Miguel Sánchez no rehusó, sin embargo, explicar los motivos del cambio de Emilio por Vallina en el descanso. En los anteriores pàrtidos, el técnico había utlizado preferentemente a Emilio. Sin embargo, ayer, buscando una mayor proyección ofensiva, sacó en el once titular a Vallina. Tras el descanso, Sánchez rectificó y puso a Emilio, con mayores funciones defensivas: «Le estaban ganando la espalda con facilidad en la banda derecha y por eso saqué a Emilio».

Camacho: «Hemos reaccionado cuando nos metieron el gol»

El entrenador reconoce que su equipo padeció más problemas de los normales

☐ **MADRID**/J.C.M.- Camacho reconoció al final del encuentro que su equipo había sufrido «bastante más de lo normal». Para el técnico rayista, su equipo jugó «un poco precipitado y, aunque al principio tuvimos ocasiones muy claras, no las hemos metido. Luego, en una jugada determinante, metieron un gol y tuvimos que ir contra corriente. El equipo ha hecho lo que ha podido y por eso se levantó el partido».

Camacho no quiso dar demasiada importancia a la que tuvo la entrada de Rodri y Rocha para el desenlace final del encuentro: «Una veces aciertas y otras no. Tenía previsto que si a los 15 minutos de la segunda parte íbamos 0-0 entrasen ellos dos porque necesitábamos ganar. Tampoco podíamos ir a lo loco, porque el resultado que menos nos valía era la derrota».

El técnico rayista alabó la profesionalidad de los jugadores del Burgos «y sus jugadores tienen que salir al campo a intentar ganar». Camacho, sin embargo, cree que el Burgos no creó mucho peligro, «salvo en alguna falta y en una ocasión de Joseba Aguirre. Sin embargo, nosotros llegamos con claridad y no hemos sabido finalizar. Si nos hubiésemos puesto por delante, podía haberse dado otro resultado. Reaccionamos cuando nos metieron el gol».

EL RAYO, CON 31 PUNTOS

Con este triunfo, el Rayo Vallecano alivia bastante su delicada situación en la tabla clasificatoria, de cara al apretado final de Liga, en el que muchos equipos se verán implicados en la lucha por salvar la categoría.

ANGEL AYALA

Rocha, autor del segundo gol rayista, pugna con Bengoetxea.

Camacho destacó este dato como lo más reseñable del encuentro ante el Real Burgos: «Lo importante es que hemos ganado y el equipo tiene 31 puntos y nos da un respiro».

ASI JUGARON

Elduayen: Realizó un primer tiempo sensacional, salvando al Real Burgos de tres goles cantados. En la segunda parte, salvo los dos goles, también cumplió perfectamente su cometido. (2)

Bengoetxea: En los primeros 45 minutos paró bien a Calderón y dio un buen pase a Fenoll. En la reanudación bajó bastante su rendimiento y cometió varios errores graves (1).

Lito: Cumplió perfectamente con la difícil misión de parar a Pedro Riesco, aunque no se prodigó en ataque (1).

Tendillo: Aunque mejoró algo actuaciones anteriores, Polster le superó casi siempre y le acabó ganando la partida, recordando el partido de la primera vuelta, jugado en Burgos (0).

Boerebach: Participó bastante en ataque, pero no estuvo bien en el corte y no se entendió con Tendillo en bastantes ocasiones. (1).

Del Val: Durante muchos minutos estuvo brillante en el centro del campo, aunque en los minutos finales estuvo más descentrado (2).

Edu: Por su zona y la de Bengoetxea el Rayo creó muchos problemas. Luchó como siempre, pero con escaso acierto. (1).

Joseba Aguirre: Fue el encargado de galvanizar gran parte del juego de su equipo, y además de subir al ataque. Tuvo la mejor ocasión del Burgos, que despejó Wilfred (1).

Loren: Lo mejor, su pase a Joseba Aguirre y sus ayudas defensivas, aunque en ataque apenas intervino con un férreo marcaje de Paco.

Vallina: Entró de titular y su aportación al equipo fue mínima, siendo sustituido por Emilio en la segunda parte (0).

Fenoll: Marcó su segundo gol en dos semanas. En este caso, además, resultó muy espectacular, tras rematar de tacón un servicio de Bengoetxea desde la derecha (1).

Emilio: Salió a defender y esa parcela la cubrió bien, aunque en ataque estuvo desacertado (1).

Luis Fernando: Apenas jugó 15 minutos en el puesto de Edu y no le dio tiempo a demostrar casi nada, además, en los peores momentos para el conjunto burgalés (s.c.).

M.C.D. 2018

RAYO VALLECANO–REAL BURGOS

Bengoetxea: «Nuestro gol les hizo arriesgar más»

□ **MADRID**/J.C.M.– Xabier Bengoetxea tuvo ayer la difícil misión de marcar, durante muchos minutos, a Calderón, autor del primer tanto rayista. El jugador guipuzcoano, que fue el autor del pase de Fenoll en el tanto burgalés, resaltó, dentro de la decepción generalizada a causa de la situación del equipo, el buen juego ofrecido durante bastantes minutos: «En la primera parte y 20 minutos de la segunda se ha dado una imagen bastante buena».

Sin embargo, tal como había señalado poco antes Miguel Sánchez, la perdida de sitio sobre el campo durante diez minutos y dos errores garrafales en defensa dieron al traste con las aspiraciones burgalesas y provocaron los dos goles del Rayo. «Nos pusimos por delante, pero ellos sacaron a otro delantero más y tuvimos que cambiar algo nuestros esquemas. Nos hemos descentrado y nos marcaron dos goles por dos errores demasiado habituales esta temporada», declaró Bengoetxea.

IMPORTANCIA DE LOS CAMBIOS

El jugador vasco explicó que la entrada de Rocha y Rodri y la consecución del empate «fueron determinantes. El Rayo, hasta que metimos el gol, estuvieron muy relajados y tranquilos. Nuestro gol les obligó a arriesgar más».

Durante los últimos días, el entrenador había resaltado la profesionalidad en sus hombres ante los últimos compromisos ligueros. Bengoetxea reiteró esta opinión: «Se ha visto que no hemos salido al campo a pasearnos. Hemos salido a jugar e intentar ganar, que es nuestra obligación, y casi logramos el triunfo».

ANGEL AYALA

Polster dribla a Elduayen en la jugada del segundo gol rayista.

ANGEL AYALA

Loren junto a Paco, su marcador durante todo el partido.

Loren: «Durante el primer tiempo dominamos»

□ **MADRID**/J.C.M.– Loren sufrió sobre el campo los altibajos de su equipo. El delantero comenzó muy bien –dio un gran pase a Joseba Aguirre en el minuto 22 y colaboró en defensa– pero acabó perdido en la solitaria lucha que mantiene tarde tras tarde contra la defensa contraria. Loren reiteró las palabras de Bengoetxea y destacó los mejores minutos de su equipo: «El equipo, sobre todo en el primer tiempo, ha estado a un nivel bastante bueno, teniendo en cuenta nuestra situación. En la segunda mitad, a raíz del gol, el Rayo se fue hacia adelante y por un error nuestro nos hicieron el segundo gol».

Loren entendía los pocos balones que recibió durante la segunda mitad: «Nos hemos echado atrás tras meter el gol y me llegaban balones por alto difíciles de jugar. El Rayo estaba achuchando y teníamos que estar atrás». El delantero de Mambrillas de Lara considera «normal» que el Rayo apretase según avanzó el partido, aunque «durante la primera mitad fuimos nosotros los que dominamos y conseguimos nuestro gol en la segunda».

LOS PALOS DE FENOLL

Emilio Fenoll consiguió ayer su segundo gol consecutivo en partido oficial, aunque esta pequeña alegría, que sin duda le está revalorizando después de una temporada en la que apenas ha jugado, no ha alterado su educación. El valenciano, poco amigo de la prensa burgalñesa, se negó a realizar declaraciones tras el encuentro y se limitó a decir que «después de darme palos toda la temporada ahora queréis que hable».

Del Val: «Tuvimos errores que resultaron claves»

□ **MADRID**/J.C.M.– Por segunda vez desde que se hizo cargo del equipo, Miguel Sánchez dio la titularidad a Julen del Val. El vasco ya jugó en Zaragoza y ayer sustituyó a Limperger en el centro del campo. Su actuación fue de más a menos. Comenzó bien, robando balones en el centro del campo y organizando, junto a Joseba, el juego del equipo. Del Val no estaba especialmente satisfecho, ya que «no se puede estar contento cuando se pierde».

«Hasta que metimos el primer gol jugamos a un buen nivel y hemos controlado el partido. Sin embargo, a raíz del gol, hemos tenido diez minutos en los que ellos se fueron hacia arriba y hemos cometido errores que, pese a que se pueden subsanar, resultaron claves en el partido. Nos metieron dos goles que no pudimos remontar, en un partido que teníamos ganado», explicaba Del Val. Para el vasco, «la imagen no te da los goles ni los mete. Son los jugadores, con su trabajo, los que meten los goles. La situación del equipo está definida y se trata de acoplarse y trabajar de cara al futuro».

ELDUAYEN DESTACO EN LA PRIMERA PARTE

Agustín Elduayen volvió a ser el mejor de su equipo, sobre todo en la primera parte, pero no pudo evitar los dos goles del Rayo Vallecano.

El portero, que se enfadó mucho sobre todo tras el segundo gol encajado, indicó que «vamos a tratar de hacer el mayor número de puntos posibles e intentar ganar y ofrecer una alegría a la afición».

ANGEL AYALA

Del Val y Lito intentan cerrar el paso a un jugador rayista.

M.C.D. 2018

PRIMERA DIVISION

El Real Madrid se conformó con el empate para ser líder

EFE

Un lance del partido disputado ayer en el campo de El Sadar entre el Osasuna y el Real Madrid.

PAMPLONA/EFE.-Osasuna y Real Madrid se repartieron los puntos en un partido con diversas fases, aunque ninguna de ellas de calidad. Primero fueron los blancos quienes impusieron su estilo, pero en la reanudación el conjunto navarro dominó a su rival.

0 OSASUNA: Roberto; Larrainzar I, Pepín, Spasic; Merino Arozarena, José Mari, Larrainzar II, Bustingorri (Kosecki m. 53); Txolo (Sánchez Jara m. 90) y Urban.

0 REAL MADRID: Buyo; Chendo, Rocha, Sanchís, Lasa; Villarroya (Alfonso m. 83), Milla, Hierro, Michel; Zamorano (Esnaider m. 78) y Butragueño.

Arbitro: Pérez Sánchez, del Colegio Murciano. Mostró tarjeta amarilla a los locales Larrainzar I, Urban y Kosecki, y al visitante Alfonso.

El ambiente de gala con el que se recibió al Real Madrid en el Sadar sirvió para que Osasuna saliera rabioso en busca de algún posible gol tempranero.

Pero las pretensiones iniciales rojillas apenas duraron unos minutos. El conjunto merengue se hizo pronto con las riendas del juego, lo que ralentizó notablemente el ritmo del partido.

Los blancos, perfectamente colocados con su sistema zonal, pretendían llevarse los dos puntos de El Sadar a base de constantes triangulaciones pero demasiado lentas como para sorprender a un Osasuna que se limitaba a mantenerse serio en defensa y lanzar pelotazos a sus puntas.

A excepción de una perfecta jugada entre Butragueño, Zamorano y Sanchís con tiro de este último que detuvo Roberto, la única baza de los visitantes pasaba por la cabeza de Zamorano.

. En un par de centros, ambos obra de Chendo, estuvo a punto de marcar el chileno, aunque cuando más cerca lo tuvo fue merced a un preciso servicio de Villarroya, pero su testarazo salió rozando el poste.

Osasuna, por su parte, llevó el peligro en un disparo de Urban que tropezó en un defensor.

La salida al campo de Kosecki, en la reanudación, aceleró las pulsaciones del juego rojillo y las de su afición. El Real Madrid se sintió entonces más incómodo.

El Zaragoza se congració con su afición ante el Valencia

ZARAGOZA/EFE.-El Real Zaragoza se congració con su afición al vencer al Valencia, su rival en las semifinales de la Copa del Rey, y lo hizo jugando su mejor fútbol de los últimos encuentros, aunque a ello contribuyó la actitud de su rival, que buscó también la victoria para asegurarse su participación en la Copa de la UEFA.

2 R. ZARAGOZA: Cedrún; Solana, Aguado, Juliá, Esteban; Nayím (min. 82, Lizarralde), Franco, Aragón, Poyet (min. 65, Gay); Pardeza e Higuera.

1 VALENCIA: Sempere; Boro, Giner, Roberto; Arroyo (min. 69, Sánchez), Tomás, Ibáñez (min. 69, Leonardo), Alvaro, Fernando; Eloy y Penev.

Arbitro: Bello Blanco, del Colegio Gallego. Mostró tarjeta amarilla a Juliá, Franco y Pardeza, por los locales, y, por los visitantes, a Sempere, Giner, Fernando, Tomás y Alvaro, a estos dos últimos en dos ocasiones, siendo expulsados en los minutos 90 y 87.

Goles: 1-0. min. 45: Higuera marca a puerta vacía; 2-0. min. 55: Aragón, de disparo muy colocado desde fuera del área; 2-1. min. 74: Penev se revuelve en el área y su disparo rebota en un defensa y descoloca a Cedrún.

El Deportivo se acerca de nuevo al título a costa de un desafortunado Español

EFE

El jugador españolista Escaich regatea a un contrario en el partido Español-Deportivo.

BARCELONA/EFE.-El Deportivo de La Coruña venció al Español en su visita al campo de Sarriá, en un partido en el que el primer gol, determinante para la suerte del mismo, fue marcado en propia puerta por Moj y cuyo resultado sigue complicando la situación del once barcelonés.

0 ESPAÑOL: Emilio; Eloy, Albesa, Mino, Moj; Urbano, Francisco, Kuznetsov, Santi Cuesta (Lluis, m. 45) (Lardín, m. 59); Korneiev y Escaich.

2 DEPORTIVO: Liaño; López Rekarte; Albistegui, Djukic, Ribera, Nando; Jose Ramón, Mauro Silva, Fran; Claudio (Marcos Vales, m. 75) y Bebeto.

Arbitro: Andújar Oliver, del Colegio Andaluz, que no mostró ninguna cartulina.

Goles: 0-1, min. 12: Centro desde la izquierda, toque suave de Kuznetsov y Moj marca de cabeza en propia puerta.

0-2, min. 51: Contragolpe por la izquierda con centro de Claudio al segundo palo y remate de Bebeto con la pierna derecha.

El desafortunado gol de Moj en el minuto 12 desorientó a un Español con necesidad de victorias. Con el marcador en contra el equipo que entrena Novoa no fue capaz de crear ocasiones de gol como lo muestra el hecho de que en los primeros 45 minutos no hicieron un sólo remate entre los tres palos de la portería defendida por Liaño.

El conjunto españolista tan sólo dio impresión de peligro en los minutos iniciales, con mención especial para un remate de Escaich, sólo ante Liaño, que salió ligeramente desviado.

Tras el gol, el partido fue totalmente controlado por el Deportivo que incluso después de conseguir en el minuto 51 el segundo gol se permitió el lujo de jugar para la galería con pases largos, proliferación de regates e incluso cesiones al compañero de tacón que llegaron a provocar los aplausos del público. La lesión de Lluis, que había sustituido a Santi Cuesta tras el descanso, vino a unirse al poco acierto del equipo españolista, que pudo haber encajado algún otro gol si los delanteros del equipo gallego hubieran estado algo más acertados.

AL SOL
CANARIAS «SENSACIONAL»
DESDE BURGOS, EN AUTOCAR - AVION
2 SEMANAS
TODO INCLUIDO, DESDE 51.000 PTS.

VIAJES SOLINIEVE
Avda. Gral. Yagüe, 11 Telf. 23 20 13
Avda. del Cid, 9 Telf. 27 69 27
PARA CUALQUIER OTRO DESTINO, CONSULTENOS

A COMPOSTELA SIEMPRE SE VUELVE
VARIAS SALIDAS – CONSULTENOS
Desde 11.900 Ptas. 7 días, todo incluido

PRIMERA DIVISION

El Barcelona pierde el liderato por sus fallos defensivos

El equipo azulgrana fue todo el partido a remolque del Celta

☐ **VIGO**/EFE.-El Barcelona perdió por segunda vez consecutiva fuera de su campo, en esta ocasión en Vigo, en un encuentro en el que los fallos defensivos del conjunto de Johan Cruyff le obligaron a ir a remolque.

3 CELTA: Cañizares, Otero, Alejo, Pachi Salinas, Juric, Gil, Engonga, Vicente, Aguirrechu, Ratkovic (Mosquera, M. 80), Urzaiz (Salva, M. 60).

2 BARCELONA: Zubi, Ferrer, Koeman, Nadal, Soler, Oscar (Beguiristain, M. 54), Eusebio, Vucevic, Baquero, Laudrup, Julio Salinas (Alexanco, M. 76).

Arbitro: Asuategui Roca (Colegio Valenciano). Amonestó a Nadal.

Goles: 1-0, M. 5: Vicente, solo en el área, bate por bajo a Zubizarreta.

2-0, M. 9: Ferrer al intentar despejar un balón sin agobios lo introduce de fuerte disparo en propia meta.

2-1, M. 31: Laudrup, de fuerte disparo desde el borde del área. 3-1, M. 76: Salva culmina un buen contragolpe del equipo local.

3-2, M. 84: Bakero controla con el pecho un balón dentro del área y su centro es rematado, también con el pecho, por Beguiristain.

Un despiste de Miguel Soler, a los cinco minutos de juego, y el gol en propia meta de Alberto Ferrer, cuatro minutos después, pusieron muy cuesta arriba el partido para el Barcelona, que presentó una alineación con numerosos cambios respecto a anteriores jornadas.

La zaga del Barcelona estuvo muy nerviosa sobre todo por su banda izquierda, donde Soler mostró claramente la falta de partidos y Oscar su bisoñez.

En ataque durante toda esta primera mitad sólo Laudrup con su habilidad inquietó a la defensa céltica y consiguió acortar el marcador con un bello gol desde fuera del área.

Sin embargo, el conjunto catalán no encontró en ningún momento la forma de hacerse con el ritmo del partido y en su intento por empatar dejó demasiados huecos en defensa, por los que Ratkovic encontró terreno abonado para poner en apuros a Zubizarreta.

El gol de Salva no fue sino la culminación de una de esas jugadas, que prácticamente sentenció el partido.

CRUYFF: «HEMOS PERDIDO EN LOS PRIMEROS 10 MINUTOS»

Johan Cruyff, entrenador del FC Barcelona, afirmó hoy, tras la derrota de su equipo con el Celta, que el partido se había perdido en «los primeros diez minutos».

Sin embargo, Cruyff no da la Liga por perdida por el punto de ventaja que tiene respecto al Real Madrid a falta de tres partidos y deseó una reacción azulgrana: «Con este resultado ahora tenemos que recuperar un punto».

EFE

Los jugadores de Johan Cruyff se mostraron inseguros en defensa y poco resolutivos en ataque.

El Albacete deja al Cádiz al borde de Segunda

☐ **CADIZ**/EFE.-El Albacete consiguió arrancar un valioso empate en el Ramón de Carranza y deja al Cádiz al borde de la Segunda División, puesto que el equipo andaluz necesita superar al conjunto manchego en las tres últimas jornadas de liga cuando éste le aventaja actualmente en 4 puntos.

1 CADIZ: «Tubo» Fernández, Francis (Fali, m.77), Carmelo, Stimac, Oliva, Javi, Quevedo, Barla, Arteaga, Macedo (Crespín, m. 73) y Kiko.

1 ALBACETE: Balaguer, Geli, Santi, Parri (Dos Santos, m. 46), Coco, Zalazar, Bossio, Chesa, Sotero, Pinilla y Antonio (Menéndez, m. 88).

Arbitro: Urío Velázquez (Colegio Guipuzcoano). Mostró tarjeta amarilla al local Kiko y a los visitantes Bossio, Geli y Chesa.

Goles: 1-0, M. 42: Macedo, a pase de Quevedo. 1-1, M. 53: Antonio, tras envío de Zalazar. El ya tradicional «milagro» cadista parece ser este año una misión imposible para los hombres de Ramón Blanco, que, habituados a la gesta de evitar el descenso in extremis, no lograron el objetivo de derrotar a los pupilos de Víctor Espárrago. En los primeros momentos, el Cádiz se hizo con el mando del encuentro, que fue contrarrestado por un Albacete tímido en principio.

At. Madrid y R. Sociedad jugaron un pésimo partido

☐ **MADRID**/EFE.-Atlético de Madrid y Real Sociedad empataron a cero goles y aburrieron de tal manera, en un partido que será inolvidable por su nula calidad, que se declararon inútiles no sólo para marcar un gol, sino para crear siquiera ocasiones dignas de despertar al aletargado espectador del estadio Manzanares.

0 AT. MADRID: Diego; Tomás, López, Donato, Ferreira, Toni (Alfaro, m. 46); Aguilera, Schuster, Alfredo (Orejuela, m. 15); Moya y Luis García.

0 R. SOCIEDAD: Alberto; Fuentes, Górriz, Larrañaga, Alaba, Uría; Lumbreras, Carlos Xavier (Imanol, m. 64), Oceano; Kodro (Luis Pérez, m. 52) y Alkiza.

Arbitro: Gómez López (Colegio Murciano). Mostró tarjeta amarilla a Schuster (m. 44) y Alkiza (m. 45).

El primer tiempo resultó el colmo de la inoperancia de 22 profesionales sobre un terreno de juego. Mayor delito si cabe tuvieron los atléticos, que necesitaban los puntos como agua de mayo para jugar en Europa la próxima temporada. Pero ni por esas. No hubo sistema táctico y sólo el esforzado Donato se llevó alguna muestra de reconocimiento por parte de la sufrida grada.

La Real Sociedad, al menos, hasta chutó con algo de intención a puerta en el primer período. El portugués, también el más batallador de su equipo, comenzó afinando la puntería y sus primeros disparos lejanos fueron a parar a Diego, lo que ya era un logro en un encuentro jugado bajo mínimos.

En cambio, en la oportunidad más evidente de que dispuso Oceano, cuando encaró solo al meta local a los 32 minutos, mandó el balón al foso que se construye en el fondo norte.

EFE

Schuster y Alkiza pugnan por controlar el balón.

El Athletic desarboló al Logroñés tras el descanso

☐ **BILBAO**/EFE.-El Athletic se impuso por 2-0 al Logroñés gracias al juego que desarrolló en la segunda mitad, en la que superó notoriamente a su rival.

2 AT. BILBAO: Valencia; Estíbariz, Andrinúa, Alkorta, Larrazábal; Urrutia (Lacabeg, min. 68), Rípodas, Guerrero, Garitano; Valverde y Ciganda (Carlos García, min. 77).

0 LOGROÑES: Lopetegui; Moreno (Uribarrena, min. 77), Herrero, Villanova, Antón; Abadía, Eraña, Martín (Amarildo, min. 77), Iturrino; Salenko y Poyatos.

Arbitro: Santamaría Uzqueda (Colegio Castellano-leonés). Expulsó al visitante Poyatos (min. 89) tras un forcejeo con Alkorta y mostró la tarjeta amarilla a Alkorta y a Moreno.

Goles: 1-0: min. 67, Ciganda recibe un pase de Guerrero, ve adelantado a Lopetegui y le supera en parábola desde fuera del área. 2-0: min. 77, pase de Lacabeg desde la derecha y Larrazábal, desmarcado, marca tras dar el balón en el cuerpo de Lopetegui.

La primera parte careció por completo de interés desde el momento en el que el Logroñés logró hacerse sin demasiada dificultad con el control del centro del campo, pero el Athletic desarboló a los riojanos en la segunda parte.

M.C.D. 2018

LIGAS EUROPEAS

LUCE BRUNO/AP PHOTO

Los jugadores milanistas celebran la consecución del «Escudeto» una jornada antes del final

El Milán consigue su decimotercer «Escudetto», a falta de una jornada

☐ **MILAN**/EFE.- El club italiano de fútbol Milán se proclamó ayer y a falta de una sóla jornada para la conclusión del campeonato, campeón de la Liga 1992-93, lo que supone su decimotercer título liguero, tercero de la «era Silvio Berlusconi», el cual ha venido adornado con una serie de records.

El equipo milanés, en un campeonato que se inició con grandes expectativas por creerse que iba a existir una mayor igualdad, conquistó el campeonato prácticamente «sin despeinarse», pues su dominio, de principio a fin, ha sido total y se ha visto beneficiado por notables «pinchazos» de sus, en principio, adversarios al título, que han resultado más teóricos que reales.

El Milán, incluso, podría haberse proclamado virtual campeón mucho antes, pues, a falta de una decena de jornadas para la conclusión, su ventaja sobre el Inter, segundo clasificado, llegó a alcanzar los once puntos.

Pero, una mala racha de juego, unida a la llegada de las lesiones a gran escala y al despertar de los interistas, redujo su desventaja de forma casi alarmante.

Este «bajón» se hizo notable, curiosamente, tras perder su condición de invicto en la Liga, si bien, con 59 partidos consecutivos sin perder, el Milán estableció un nuevo record en Italia.

La ilusión de terminar la competición por segundo año consecutivo sin perder mantuvo centrado al equipo, que gozaba de una cómoda ventaja en el liderato y que debía «guardar» fuerzas para sus compromisos de la Copa de Europa, en la que no pudo estar por inhabilitación en la temporada 1991-92.

Luego, una vez perdida la ilusión de aumentar el record, el cansancio mental pudo a la concentración y el equipo anduvo perdido en la Liga, beneficiándose de la ventaja de puntos adquirida previamente. El triunfo del Milán en la Liga 1992-93 se viene a unir a los conseguidos en 1901, 1906, 1907, 1950-51, 54-55, 56-57, 58-59, 61-62, 67-68, 78-79, 87-88 y 91-92. Es decir, es la segunda vez que el club milanés conquista el campeonato liguero de forma consecutiva, la tercera bajo la égida de Silvio Berlusconi, y la décimo tercera ocasión en que se alza con el «Escudetto».

MUNDIAL 94

Los seleccionados de Clemente, sin percances en la jornada liguera

El Polonia - Inglaterra del pasado sábado se saldó con un muerto y varios heridos en incidentes callejeros

☐ **MADRID**/EFE.- Los dieciséis internacionales convocados por Javier Clemente para disputar el próximo 2 de junio el partido Lituania-España se encuentran en perfectas condiciones físicas, confirmó a Efe Julián del Amo, secretario de la Real Federación Española de Fútbol (RFEF).

Del Amo dijo que había charlado telefónicamente con el delegado del FC Barcelona, Rodolfo Peris, y que éste le había comunicado que los jugadores azulgrana terminaron el partido ante el Celta de Vigo en el estadio de Balaídos sin problemas de lesiones.

El resto de delegados también confirmó el buen estado de salud de todos los futbolistas seleccionados.

Los 16 jugadores citados por Clemente son los siguientes:

Porteros: Zubizarreta y Lopetegui.

Defensas: Alkorta, Ferrer, Lasa, Cristóbal y Giner.

Centrocampistas: Hierro, Amor, Bakero, Beguiristain, Nadal y Julen Guerrero.

Delanteros: Claudio, Julio Salinas y Quique Estebaranz.

Los internacionales españoles han sido citados para hoy a las 9 horas en el aeropuerto de Barajas, desde donde se desplazarán en vuelo chárter a Vilna, la capital de Lituania.

La gran novedad en la selección española será la presencia, por primera vez en el equipo, del delantero del Tenerife Quique Estebaranz.

UN MUERTO, TRAS EL POLONIA-INGLATERRA DEL SABADO

Un muerto y varios heridos es el balance de los altercados callejeros ocurridos el sábado en Katowice, al suroeste de Polonia, antes y después del partido de fútbol entre Inglaterra y Polonia, clasificatorio para el Mundial de Estados Unidos.

Según la Policía de Katowice, un joven que se dirigía al estadio de Chorzow, donde se disputó el encuentro, fue apuñalado por un aficionado polaco con quien mantenía una pelea en un tranvía y murió desangrado poco después.

La única reyerta entre seguidores de las dos selecciones se produjo ante el hotel «Katowice», en el centro de esta ciudad, en el que se alojaba la expedición británica. Algunos sujetos lanzaron piedras contra la fachada y varias lunas del hotel resultaron rotas.

CHINA, 0; IRAK, 1

La selección de Irak venció hoy a domicilio a China (0-1) y lidera el grupo asiático de clasificación para el Mundial de EE.UU. con 7 puntos en cuatro partidos disputados.

El gol iraquí fue logrado por Ahmed Radi en el minuto 47.

CAMBIO DE TUBOS DE ESCAPE PARA TODOS LOS BOLSILLOS

Hasta el 31 de mayo
Mano de obra gratis en cambio de pastillas de freno
1 año de garantía

SIN CITA PREVIA

MIDAS

*Ejemplo de precios de Tubos de Escape trasero aluminizado (1 año de garantía)
Seat Ibiza 6.995 ptas. Peugeot 205 5.950 ptas.
Renault 11 6.120 ptas. Citroën AX 5.525 ptas.
Kadett desde 5.505 ptas.
*Más 1.500 ptas mano de obra. I.V.A. y elementos de montaje no incluidos.

Para otros modelos consúltenos

Plaza del Rey, 1 esquina C/ Vitoria, 64. Tel.: 27 66 07 BURGOS

SEGUNDA DIVISION

El Lleida es, virtualmente, un equipo de Primera División

☐ **MADRID**/EFE.- Disputada la jornada 35 y a falta de tres para su finalización, el Campeonato de Liga de Sergunda División por lo que al ascenso se refiere, se circunscribe a cuatro equipos que han de repartirse las dos plazas que dan acceso directo a la categoría superior y otros dos que lucharán en la promoción con sus rivales de Primera División.

Mientras Lleida, Mallorca y Racing, con compromisos sobre el papel mucho más complicados que el de los vallisoletanos, sumaron sendas victorias en tanto que los de Felipe Mesones no fueron capaces de pasar del empate en el «Angel Carro» lucense. En consecuencia, puede calificarse de traspiés el empate sin goles del Valladolid ante el Lugo.

Por su parte, el Racing obtuvo una meritoria victoria ante el Atlético Marbella que le recupera para luchar todavía por el ascenso directo.

El que parece imparable es el Lleida de Mané. El sábado visitaba el Nuevo Castalia, y allí, el Castellón, al abrigo de cualquier complicación, no fue rival para los catalanes.

El que ha tenido que emplearse a fondo para superar a un Palamós que lucha por escapar de la «quema», ha sido el Mallorca, que ha conseguido imponerse por la mínima, con lo que suma dos puntos que a la postre pueden llevarle a la Primera División.

En suma, que en la lucha por el ascenso retrocede el Valladolid después de su empate en Lugo, que ha de saberles a poco; da un paso virtualmente decisivo el Lleida imponiéndose al Castellón a domicilio; se mantiene el Mallorca en su tenaz forcejeo y el Racing se incorpora a la lucha después de su meritorio triunfo en Marbella con un calendario, tal vez, más asequible que el de vallisoletanos y mallorquines.

Por abajo, si bien es cierto que nada está decidido matemáticamente, Sestao y Sabadell prácticamente están descendidos; el Lugo casi y la otra plaza parece que tendrán que jugársela casi casi a cara o cruz Villarreal y Figueras.

RESULTADOS, CLASIFICACIONES Y PROXIMA JORNADA

Primera División

RESULTADOS

Atco. Madrid 0 – 0 R. Sociedad
Osasuna 0 – 0 R. Madrid
Sevilla 1 – 0 Tenerife
Celta 3 – 2 Barcelona
R. Vallecano 2 – 1 Real Burgos
Oviedo 2 – 1 Gijón
Cádiz 1 – 1 Albacete
Español 0 – 2 Coruña
Zaragoza 2 – 1 Valencia
At. Bilbao 2 – 0 Logroñés

PROXIMA JORNADA

R. Madrid – R. Sociedad
Tenerife – Osasuna
Barcelona – Sevilla
Real Burgos – Celta
Gijón – R. Vallecano
Albacete – Oviedo
Coruña – Cádiz
Valencia – Español
Logroñés – Zaragoza
At. Bilbao – Atco. Madrid

	CASA							FUERA							TOTAL							
	J	G	E	P	Gf	Gc	Pt	J	G	E	P	Gf	Gc	Pt	J	G	E	P	Gf	Gc	Ptos.	
1. R. Madrid	17	14	3	0	42	9	31	18	8	6	4	30	17	22	35	22	9	4	72	26	53	+19
2. Barcelona	17	14	3	0	49	12	31	18	8	5	5	34	21	21	35	22	8	5	83	33	52	+18
3. Coruña	17	13	3	1	37	12	29	18	8	5	5	23	17	21	35	21	8	6	60	29	50	+16
4. Valencia	17	12	2	3	36	13	26	18	4	8	6	17	20	16	35	16	10	9	53	33	42	+8
5. Tenerife	17	8	7	2	29	17	23	18	6	6	6	25	25	18	35	14	13	8	54	42	41	+7
6. Atco. Madrid	18	10	6	2	26	18	26	17	5	4	8	22	20	14	35	15	10	10	48	38	40	+4
7. Sevilla	18	11	4	3	26	15	26	17	5	4	8	15	25	14	35	16	8	11	41	40	40	+4
8. At. Bilbao	17	10	4	3	26	17	24	17	4	2	11	16	26	10	34	14	6	14	42	43	34	
9. Osasuna	18	9	4	5	25	15	22	17	3	5	9	15	22	11	35	12	9	14	40	37	33	–3
10. Zaragoza	18	8	6	4	21	21	22	17	3	5	9	14	26	11	35	11	11	13	35	47	33	–3
11. Celta	18	5	8	5	13	13	18	17	4	6	7	11	17	14	35	9	14	12	24	30	32	–4
12. R. Sociedad	18	9	4	5	27	22	22	17	3	4	10	16	33	10	35	12	8	15	43	55	32	–4
13. Oviedo	18	7	6	5	25	23	20	17	4	3	10	14	21	11	35	11	9	15	39	44	31	–5
14. R. Vallecano	18	6	9	3	23	18	21	17	2	6	9	14	27	10	35	8	15	12	37	45	31	–5
15. Gijón	17	5	6	6	14	20	16	18	5	5	8	22	34	15	35	10	11	14	36	54	31	–3
16. Español	18	7	5	6	25	20	19	17	2	6	9	15	31	10	35	9	11	15	40	51	29	–7
17. Logroñés	17	6	3	8	14	18	15	18	3	7	8	16	30	13	35	9	10	16	30	48	28	–6
18. Albacete	16	8	2	6	30	20	18	18	1	6	11	15	32	8	34	9	8	17	45	52	26	–6
19. Cádiz	18	3	8	7	19	31	14	17	2	4	11	11	33	8	35	5	12	18	30	64	22	–14
20. **Real Burgos**	17	2	8	7	14	23	12	18	1	4	13	12	44	6	35	3	12	20	26	67	18	–16

	Zaragoza	At. Bilbao	Logroñés	Valencia	Coruña	Albacete	Gijón	Real Burgos	Barcelona	Atco. Madrid	Español	Cádiz	Oviedo	R. Vallecano	Celta	Sevilla	Osasuna	R. Sociedad	R. Madrid	Tenerife
Zaragoza	*		1-1	2-1	0-2	0-1	1-1	2-1	1-6	1-0	2-1	0-0	1-0	2-0	0-0	2-1	3-2	1-1	0-1	2-2
At. Bilbao	3-2	*	2-0	1-4	0-1	3-1	0-0	1-1	1-0			2-1	1-0	4-2	0-1	2-1	1-0	2-0	1-1	2-2
Logroñés		0-1	*	3-2	0-3	1-0	1-2	0-1	1-2	2-1	0-0		1-0	0-0	0-1	2-0	1-1	0-1	0-3	2-0
Valencia	0-1	3-1	2-1	*	3-0	2-0	2-0	5-0	3-4	1-0		5-0		1-0	1-1	1-1	3-1	1-0	1-2	2-1
Coruña	1-0	3-0	0-1	0-0	*	3-2	2-1	5-0	1-0	1-1	3-0		2-1		2-0	2-0	2-1	5-1	3-2	2-2
Albacete	1-3		3-1	0-1	1-1	*	6-2	4-0	0-2	2-1	2-0	5-0		1-0		3-4	0-0	1-2	0-3	1-0
Gijón	3-1	0-4	1-1	1-0	0-1	1-0	*	0-0	1-1	2-1	1-1	1-0	0-1		0-3		0-0	2-4	0-0	1-2
Real Burgos	1-1	1-1	2-2	1-1	0-0	0-0	2-1	*	0-1	0-2	1-1	0-2	1-1	0-3		0-2		4-0	1-2	0-3
Barcelona	1-0	2-1	3-0	3-0	3-0	3-3	7-2	4-1	*	1-1	5-0	4-1	2-0	4-0	2-0		2-1		2-1	1-1
Atco. Madrid		1-1	0-1	1-1	2-1	3-2	1-1	2-0	1-4	*	2-1	2-0	2-1	1-0	1-1	1-0	2-1	0-0	1-1	3-2
Español	2-0	2-0		1-1	0-2	2-0	1-2	3-1	0-1	1-3	*	1-2	2-0	2-2	0-0	1-1	2-1	4-1	1-3	0-0
Cádiz	1-1	2-3	2-2		0-3	1-1	2-3	3-2	0-4	1-1	1-0	*	0-2	1-1	1-1	0-0	0-2	2-1	1-1	1-3
Oviedo	4-1	1-0	0-0	0-1		0-0	2-1	3-0	1-0	1-4	2-2	2-1	*	1-1	3-1	1-1	1-2	2-2	0-4	1-2
R. Vallecano	0-0	1-0	2-1	0-1	1-1		2-2	2-1	3-3	2-0	1-1	1-1	2-2	*	0-1	0-1	1-0	1-1	2-0	2-2
Celta	0-1	1-0	2-0	0-0	0-0	1-1		1-1	3-2	0-2	0-1	1-0	0-0	0-0	*	1-2	0-0	2-1	1-1	0-1
Sevilla	1-0	3-1	3-0	2-2	1-3	2-1	1-0		0-0	1-3	1-1	1-0	0-1	3-2	1-0	*	0-0	3-1	2-0	1-0
Osasuna	1-0	1-2	1-2	2-2	1-1	3-0	3-0	1-0		1-0	1-3	1-1	2-1	1-0	3-0	0-1	*	2-0	0-0	1-2
R. Sociedad	1-1	1-0	3-0	1-0	0-2	2-1	1-2	2-2	2-2	1-0	4-1	3-0	1-0	1-2	1-1	1-0	1-3	*	1-5	
R. Madrid	4-0	2-0	2-2	2-0	2-1	3-0	0-0	3-0	2-1		3-1	3-1	3-2	1-1	1-0	5-0	3-0		*	3-0
Tenerife	2-2	2-1	1-1	0-0	3-1	2-2	0-2	3-1	1-1	2-2	2-1	1-1	1-2	4-0	1-0	3-0		1-0		*

Segunda División

RESULTADOS

Madrid 1 – 1 Bilbao Atco.
Lugo 0 – 0 Valladolid
Mallorca 2 – 1 Palamós
Sestao 0 – 1 Barcelona
Compostela 1 – 1 Villarreal
Badajoz 1 – 0 Mérida
Castellón 0 – 2 Lérida
Sabadell 0 – 0 Eibar
Figueras 0 – 3 Betis
Marbella 1 – 3 Santander

PROXIMA JORNADA

Valladolid - Bilbao Atco.
Palamós - Lugo
Barcelona - Mallorca
Villarreal - Sestao
Mérida - Compostela
Lérida - Badajoz
Eibar - Castellón
Betis - Sabadell
Santander - Figueras
Marbella - Madrid

	J	G	E	P	GF	GC	Ptos.
1. Lérida	35	20	11	4	49	20	51+ 17
2. Mallorca	35	20	7	8	55	32	47+ 11
3. Valladolid	35	17	12	6	41	27	46+ 12
4. Santander	35	20	6	9	44	33	46+ 12
5. Madrid	35	14	12	9	51	35	40+ 4
6. Marbella	35	16	8	11	40	33	40+ 6
7. Barcelona	35	14	9	12	55	50	37+ 3
8. Betis	35	13	11	11	43	33	37+ 3
9. Mérida	35	12	11	12	41	41	35+ 1
10. Castellón	35	12	10	13	37	38	34– 2
11. Badajoz	35	13	8	14	35	31	34– 2
12. Compostela	35	10	13	12	34	35	33– 3
13. Eibar	35	10	11	14	32	39	31– 3
14. Bilbao Atco.	35	8	14	13	29	29	30– 6
15. Palamós	35	11	8	16	31	48	30– 4
16. Villarreal	35	10	8	17	33	50	28– 6
17. Figueras	35	9	10	16	33	53	28– 8
18. Lugo	35	7	11	17	22	35	25– 11
19. Sestao	35	7	10	18	28	50	24– 12
20. Sabadell	35	8	8	19	26	47	24– 12

Ascenso a Segunda B

RESULTADOS

Real Unión, 2 - Rayo Cantabria, 1
Mirandés, 0 - Casetas, 2

	J.	G.	E.	P.	T/F.	T/C.	Pts.
Casetas	1	1	0	0	2	0	2
Real Unión	1	1	0	0	2	1	2
Rayo Cantabria	1	0	0	1	1	2	0
Mirandés	1	0	0	1	0	2	0

Ascenso a Segunda A

GRUPO A

RESULTADOS

Jaén, 2 - Alavés, 2
Toledo, 4 - Sant Andreu, 1

	J.	G.	E.	P.	Pts.
Toledo	1	1	0	0	2
Jaén	1	0	1	0	1
Alavés	1	0	1	0	1
Sant Andreu	1	0	0	1	0

PROXIMA JORNADA

Alavés - Toledo
Sant Andreu - Jaén

GRUPO B

RESULTADOS

Elche, 1 - Xerez, 0
Leganés. 2 - Palencia, 0

	J.	G.	E.	P.	Pts.
Leganés	1	1	0	0	2
Elche	1	1	0	0	2
Xerez	1	0	0	1	0
Palencia	1	0	0	1	0

PROXIMA JORNADA

Jerez - Leganés
Palencia - Elche

GRUPO C

RESULTADOS

Las Palmas, 0 - Salamanca, 1
Hércules, 1 - Gimnástica, 0

	J.	G.	E.	P.	Pts.
Salamanca	1	1	0	0	2
Hércules	1	1	0	0	2
Gimnástica	1	0	0	1	0
Las Palmas	1	0	0	1	0

PROXIMA JORNADA

Salamanca - Hércules
Gimnástica - Las Palmas

GRUPO D

RESULTADOS

Murcia, 3 - Getafe, 0
Baracaldo, 0 - Granada, 0

	J.	G.	E.	P.	Pts.
Murcia	1	1	0	0	2
Baracaldo	1	0	1	0	1
Granada	1	0	1	0	1
Getafe	1	0	0	1	0

PROXIMA JORNADA

Getafe - Baracaldo
Granada - Murcia

QUINIELAS

AT. MADRID-R. SOCIEDAD	1	1	X	2
AT. OSASUNA-R. MADRID	2	1	X	2
SEVILLA-TENERIFE	3	X	X	2
R. CELTA-BARCELONA	4	X	X	2
RAYO VALLECANO-R. BURGOS	5	X	X	2
R. OVIEDO-SPORTING GIJON	6	X	X	2
CADIZ-ALBACETE	7	1	X	2
ESPAÑOL-DEPORTIVO CORUÑA	8	1	X	X
R. ZARAGOZA-VALENCIA	9	X	X	2
ATHLETIC BILBAO-LOGROÑES	10	X	X	2
LUGO-R. VALLADOLID	11	1	X	2
BADAJOZ-MERIDA	12	X	X	2
CASTELLON-LLEIDA	13	1	X	X
MARBELLA-RACING SANTANDER	14	1	X	X
PLENO AL 15				
FIGUERES-R. BETIS		1	X	X

UN ACERTANTE DEL PLENO AL 15 COBRARA CASI 380 MILLONES

Un único acertante de pleno al 15 cobrará 379.562.243 pesetas, cuando se ha escrutado el 90 por ciento de los boletos correspondientes,

Reparto de premios:
1 de pleno al 15. 379.562.243 Ptas.
6 de 14, a 29.600.000 Ptas.
234 de 13, a 454.000 Ptas.
3.477 de 12, a 30.500 Ptas.
32.049 de 11, a 3.300 Ptas.

GOLEADORES 1.ª

Con 27 goles: Zamorano (CHI) (Real Madrid) y Bebeto (BRA) (4 p) (Deportivo).

Con 20: Penev (BUL) (6 p) (Valencia).

Con 19: Stoichkov (BUL) (1 p) (Barcelona).

Con 15: Luis García (MEX) (2 p) (At. Madrid), Pizzi (ARG) (9 p) (Tenerife), Carlos (4 p) (Oviedo), Beguiristáin (Barcelona), Ciganda (Ath. Bilbao).

Con 14: Polster (AUT) (3 p) (R. Vallecano), Jankovic (CRO) (2 p) (Oviedo).

Por fin, puede adquirir los coches más vendidos en Europa a PRECIOS EUROPEOS.
Compruébelo en:
Automoba. Ctra. Madrid, 10. ✆ 26 12 50.

M.C.D. 2018

FASE DE ASCENSO A SEGUNDA DIVISION B

TRUCHUELO

El club rojillo, que no demostró el empuje de jornadas anteriores, perdió ayer en Anduva una buena oportunidad.

El Casetas sorprendió en Anduva y derrotó a un dormido Mirandés

El conjunto zaragozano sentenció el partido en los primeros veinte minutos de juego

□ **MIRANDA/J.B.**-El Club Deportivo Mirandés perdió ayer en Anduva con el conjunto aragonés Unión Deportiva Casetas en el primero de los partidos del play–off de ascenso a la Segunda División B que jugaba el conjunto rojillo. Los hombres de Cándido Arroyo defraudaron a una afición que llenaba el estadio casi en su totalidad. Dos goles, de Olloqui en el minuto 7, y de Chema, diez minutos después, sentenciaron el encuentro.

0 MIRANDES: Ramón, Cantera, Ochoa, Herrero, Zurbano (Pipaón, min. 46), Pacho, Raúl, Néstor, Alberto, Izaguirre, Seni y Eduardo.

2 CASETAS: Quintín, Jara, Canut, Ripollés, Florentín (Angelín, min. 70), Agne, Chema, Pepe Ruiz, Alvaro, Olloqui, Alfredo Martínez y Charli.

Arbitro: Dirigió el encuentro el colegiado madrileño Ignacio Fernández Hinojosa. Sus decisiones fueron muy criticadas y se mostró muy tarjetero, sin que su actuación llegase a influir en el resultado final. Amonestó a los jugadores rojillos Ramón, Cantera, Zurbano, Alberto, Izaguirre, Seni y Pipaón. En el conjunto visitante, mostró la cartulina amarilla a Pepe Ruiz.

Goles:

0–1: min.7. Olloqui, con un tiro bajo consigue el primer gol. Alvaro dribla al guardameta local y un disparo de Olloqui, que encuentra al portero fuera de su posición, consigue meter el balón en las mallas.

0–2: min. 17. Izaguirre y el portero Ramón intentan hacerse con el balón. Un despiste de este último es aprovechado por Chema, que dispara un tiro cruzado que encuentra descolocado al guardameta.

Cientos de personas de las distintas cuadrillas sanjuaneras se acercaron a animar al conjunto rojillo, que, en esta ocasión defraudó a un público volcado totalmente con el conjunto local.

El equipo rojillo tenía ayer una afición de lujo. Miles de mirandeses de las distintas cuadrillas sanjuaneras se desplazaron al estadio de Anduva para presenciar este encuentro del play–off. Sin embargo, los nervios, el ambiente o la confianza hicieron que el equipo rojillo no estuviera a la altura de anteriores jornadas. La premonición del técnico local, Cándido Arroyo, se cumplió, y el conjunto zaragozano dio la temida sorpresa. Los hombres de Arroyo jugaron más lentos que en jornadas anteriores y desaprovecharon varias ocasiones.

En la primera parte, el dominio fue del conjunto visitante, que a los pocos minutos conseguía adelantarse en el marcador sin que se produjera una reacción local. Diez minutos después, un segundo gol sentenciaba el marcador. En el minuto 33, un disparo de Seni en la escuadra conseguía levantar a la afición mirandesa.

Alberto y Herrero fueron también protagonistas de otras dos interesantes jugadas, que se vieron frenadas por la acción del guardameta visitante, Quintín. Sin duda alguna, el público fue el gran protagonista en Anduva. Medio centenar de espectadores saltaron al césped al final de la primera parte, y la Policía tuvo que intervenir.

Arroyo: «Los dos goles se han debido a fallos nuestros»

□ «Hemos jugado muy nerviosos en la primera parte y nos ha podido el ambiente; los dos goles que nos han metido han sido dos fallos nuestros clarísimos», aseguraba Cándido Arroyo a este diario al finalizar este encuentro, visiblemente abatido por el resultado final del partido.

El técnico local afirmaba, sin embargo, que en la segunda parte el equipo ha salido más al campo de juego, preocupado por la influencia que el ambiente existente ayer en Anduva había podido causar en el juego del equipo. «Hemos comentado entre nosostros el tema del ambiente, a ver si no van a saber jugar con este ambiente, y luego ha salido la figura del partido, que ha sido el portero de ellos, que lo ha parado todo», declaraba, mientras añadía que independientemente de donde fuera el árbitro, «aquí nadie nos ragala nada».

Sin embargo, se mostraba optimista, confiando en poder ganar en el próximo partido que se juegue fuera, para poder sumar algún punto en el segundo encuentro en Anduva con el Rayo Cantabria. El Mirandés se enfrentará el el próximo jueves en Santander a este conjunto cántabro a partir de las ocho de la tarde.

Crespo: «El esfuerzo de la plantilla ha dado su fruto»

□ El técnico zaragozano, Jesús Crespo, se mostraba satisfecho del resultado conseguido ayer en Miranda por su equipo y recordaba que tras dos ascensos consecutivos, donde se había logrado reforzar la plantilla de cara a esta Liga, se había podido consolidar un equipo compacto e ilusionado, cuyos frutos se pudieron ver ayer en Anduva. Además, Crespo señaló que no tenía referencia anterior del Mirandés ni conocía quiénes eran sus jugadores.

«Ha sido el resultado de un equipo programado, que ha conseguido mantenernos durante toda la Liga en los primeros puestos de la tabla», señalaba, contento del resultado de ayer, donde el juego desplegado por sus hombres consiguió arrinconar a un Mirandés que contaba, excepcionalmente, con una más que nutrida muestra de la afición local.

Crespo subrayó la dificultad que había supuesto para el Casetas clasificarse por encima de otros equipos que en anteriores temporadas habían militado en la Segunda División B.

SEAT TERRA TURISMO DE CARGA
Desde 850.000 Ptas.
STOCK LIMITADO
B-AUTO. Ctra. Madrid, 10.

M.C.D. 2018

TROFEO «CIUDAD DE BURGOS»

Así de injusto es el fútbol. De poco les sirvió a los hombres de Melgosa dominar el encuentro. Perdonaron lo que no está escrito y el A. Tizona aprovechó su ocasión para nivelar el marcador y luego superar a sus rivales desde el punto de penalti, adjudicándose de esta forma el «Ciudad de Burgos» e inscribiendo su nombre en él por segunda vez.

LORENZO MATIAS

Equipo del Aluminios Tizona, flamante vencedor del Trofeo Ciudad de Burgos, al imponerse en la tanda de penaltis al Rover

A. Tizona y T. Rover alargaron la emoción hasta el final (1-1)

Champi y Raúl por el Rover, y Ausín y Fidel por el Tizona, los más destacados

JOSE LUIS SAIZ
BURGOS

☐ Con empate a un gol concluyó ayer la final del Trofeo Ciudad de Burgos que enfrentaba al Aluminios Tizona y al Trompas Rover en el estadio Municipal de El Plantío, lo que obligó al lanzamiento de los penaltis que dieron el triunfo por 3 a 2 a los discípulos de José Badás, el Aluminios Tizona.

TROMPAS ROVER: Chino, Rober, Quique (Javi, Min. 46), Toño, Moyano, Raúl, Chusma (León, Min. 79), Luis, Martín, Héctor y Champi.

ALUMINIOS TIZONA: Joaquín, Ausín (Angel, Min. 72), Mario I (Pablo Min. 62), Mario II, Fidel, Colina (Alfonso, Min. 60), Mariano (Desi, Min. 46), Leo, Garcés, Zapa y Núñez (Alfredo, Mi. 60).

Arbitro: Sr. Julio, auxiliado en las bandas por Crespo y Moreno. La exquisita deportividad con que ambos equipos se emplearon evitó que se cometieran demasiados errores por parte del colegiado, que amonestó a Champi, del Trompas Rover y a Mario II y Ausín, del Aluminios Tizona.

Goles: 1-0. Minuto 9. Centro de Héctor desde la derecha al segundo palo, donde Martín, libre de marcaje, envía de cabeza a la red.

1-1. Minuto 88. Balón bombeado sobre el área de Chino que peina Garcés, desbordando al meta en su salida y enviando mansamente al fondo de la red.

Penaltis: Concluido el tiempo reglamentario con empate a un gol, se procedió a la ejecución de los preceptivos lanzamientos desde el punto de penalti. Por el Trompas Rover lo hicieron Moyano (fuera), Luis (gol), Héctor (gol), Javi (fuera) y Rober (detiene el portero). Por el Aluminios Tizona, Alfredo (gol), Desi (al poste), Pablo (gol) y Garcés (gol).

Ambiente e incidencias: Presidió en el palco de autoridades el alcalde de la ciudad, D. Valentín Niño que fue el encargado de hacer entrega de los trofeos a los capitanes y jugadores de ambos equipos. La Reina de las Fiestas hizo el saque de honor y los jugadores hicieron su entrada el terreno de juego portando la bandera de la ciudad. Tras la interpretación del Himno a Burgos, dio comienzo el partido.

Se adelantó el equipo de Javier Melgosa a los nueve minutos de juego y este gol sirvió para mediatizar el juego de ambos equipos. Champi y Raúl, por el Trompas y Ausín y Fidel por el Aluminios sentaban las diferencias entre unos y otros. El Trompas creaba algunas situaciones de peligro que no tenían reflejo en el marcador, mientras el Aluminios, perfectamente armado atrás, llegado el minuto 88, aprovechó una de las escasas oportunidades de que dispuso para empatar el partido. Resultado injusto a todas luces, pero así es el fútbol.

LORENZO MATIAS

Ausín no llega a tiempo de impedir el remate de Martín que adelantaba al Rover en el marcador.

Para el Rotundos R. Torres, la consolación

☐ **BURGOS**/J.L.S.- Previo a la final y como ya estaba anunciado, se disputó el partido de consolación del Trofeo «Ciudad de Burgos», para dilucidar el tercer y cuarto puesto. Se enfrentaban el Nuestra Señora de Belén Veal con el Rotundos Restaurante Torres. Como luego ocurriría en el partido final, en el de consolación también el tiempo reglamentario concluyó en empate por lo que se hizo necesario recurrir a los lanzamientos desde el punto de penalty.

Al final, triunfo del Rotundos que, de esta forma se adjudican la tercera plaza.

GRAN AMBIENTE

Numerosos seguidores de los equipos en liza se dieron cita en el estadio municipal de El Plantío, que abarrotaron la tribuna del estadio, animando con sus gritos de aliento a sus respectivos equipos y dando a la fiesta del fútbol que cada año reúne a la gran familia del Trofeo Ciudad de Burgos en esta instalación municipal carta de naturaleza. La estratégica ubicación en la tribuna de los seguidores de uno y otro equipo o, simplemente, el civismo y camaradería de que hicieron gala los componentes de ambas aficiones permitieron que la final del Trofeo fuera, por encima de todo, una fiesta del deporte.

Enhorabuena a todos, organizadores, jugadores, equipos y sobre todo, a esas ejemplares aficiones que dieron una magistral lección de educación deportiva.

M.C.D. 2018

JUVENILES

El Real Burgos se impuso al Carabanchel a domicilio

BURGOS.–El Real Burgos juvenil se impuso ayer al Carabanchel por dos goles a uno, en partido de la fase de ascenso a División de Honor disputado en el campo del equipo madrileño, que registró una buena entrada de público.

1 CARABANCHEL: Pino, Oscar, Tallón (Javi, min. 57), David, Sergio, Alberto, Paquito, Luisito, Urban, Chiqui y Arturo (Héctor, min. 79).

2 REAL BURGOS: Alberto, Manzano, Deivi, Peña, Oscar, Santos, Raúl, Diego, Rubén II, Fandi (Chusma, min. 69) y Villa (Goyo, min. 87).

Arbitro: Llorente Salcedo, del colegio madrileño, que cuajó una excelente labor sin dejarse influir por los contínuos gritos y protestas de los aficionados locales. Mostró cartulina amarilla por parte del Carabanchel a Oscar, David, Sergio, Alberto y Chiqui. Por el Real Burgos fueron amonestados Manzano, Goyo y Raúl.

Goles: 1-0, min. 46: Arrancada desde el medio campo de toda la delantera local, Alberto se interna con el balón, cede a Chiqui y éste bate a Alberto de perfecta vaselina.

1-1, min. 54: Internada de Santos por la banda izquierda, encara la frontal del área del Carabanchel y conecta un potente disparo ante el que nada puede hacer el guardameta Pino.

1-2, min. 56: Villa, en pugna con la defensa local, se deshace de cuantos contrarios le salen al paso y consigue batir nuevamente a Pino con una ajustada vaselina.

El Real Burgos derrotó ayer a uno de los equipos más fuertes de esta liguilla de ascenso a la División de Honor del futbol juvenil y demostró sobre el terreno de juego una gran compenetración de toda sus líneas y confianza y acierto a la hora de rematar a puerta.

Tras un primer tiempo de dominio alterno, en el que los jugadores acusaron el calor sofocante que hizo ayer en Madrid, el equipo entrenado por Lucas comenzó a hilvanar sus jugadas y en tan sólo dos minutos fue capaz de darle la vuelta al marcador, aunque pudo haber aumentado su cuenta goleadora en el minuto 70 de partido pero Villa, sólo ante el portero, lanzó el balón fuera, muy ajustado al poste.

En suma, buen partido jugado de poder a poder y a un fuerte ritmo, como así lo entendieron los numerosos aficionados que se dieron cita en el campo del Carabanchel.

Tras este resultado, el Real Burgos se encuentra a un paso de conseguir el ascenso, aunque aún deberá enfrentarse al Alarcos, en Ciudad Real, y al Real Madrid en casa.

CICLISMO

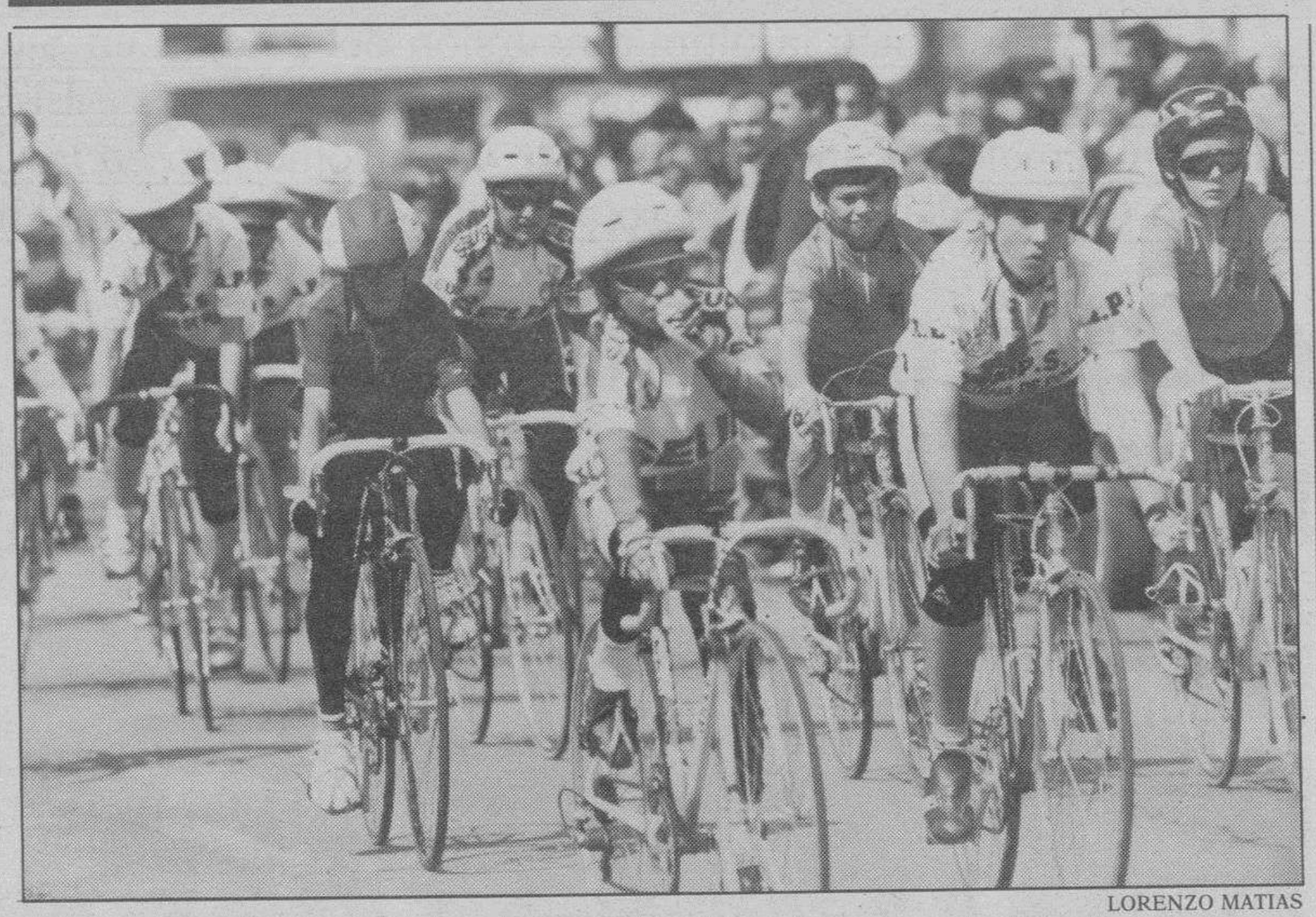

LORENZO MATIAS

Los corredores tomaron la salida en la Barriada Inmaculada, frente al Bar Ibeas.

Diego Pérez, Víctor García y Roberto García ganaron el Trofeo Bar Ibeas

BURGOS. – Sobre un circuito urbano de poco más de medio kilómetro se disputó en la mañana de ayer una concentración de escuelas de ciclismo, organizada por la Peña Santo Angel de la Guarda. Los ganadores en las tres categorías fueron Diego Pérez, del Santo Angel; Víctor García, de la Mirandesa y Roberto García, del Sprintem, en principiantes, alevines e infantiles, respectivamente.

Los primeros cinco corredores en entrar en la meta en la categoría de principiantes, que dieron cuatro vueltas al circuito, en el Trofeo Bar Ibeas Recreativos Romar fueron: Diego Pérez, del Santo Angel; Oscar González, del Santo Angel; Diego Alvarez, del Medinés; Lola Barredo, de la Mirandesa y Enrique Mata, de Sprintem.

En alevines se disputaron dos mangas de seis vuelta y una final de ocho vueltas, los primeros fueron: Víctor García Estévez, de la Mirandesa; David Gómez, del Santo Angel; Luis Eduardo Sánchez, de Soria; Héctor García, de Melgar y Javier Iñuirrieta, del Arandino.

Por último, en infantiles —rodaron dos mangas de 12 vueltas y una final de 14– los mejores fueron Roberto García, de Sprintem; Arturo García, del Santo Angel; Daniel Martín, de Sprintem; Jesús Angel Caubilla, de la Mirandesa e Iván Gómez, del Medinés.

Esta prueba estaba patrocinada por el Bar Ibeas, Recreativo Ronar y el Ayuntamiento, entre otros.

Laurent Jalabert se adjudicó la Clásica de Alcobendas

ALCOBENDAS/EFE. – El francés Laurent Jalabert, del ONCE, se ha adjudicado la novena edición de la Clásica de Alcobendas –primera con carácter internacional–, disputada ayer con un recorrido de 180 kilómetros con salida y llegada en dicha localidad madrileña.

El subcampeón mundial de fondo en carretera invirtió un tiempo de cuatro horas, 34 minutos y 51 segundos y batió en los últimos metros a Angel Edo (Kelme), que marcó idéntico crono, mientras que su compañero de equipo Alberto Leanizbarrutia fue tercero, a nueve segundos.

El trío demarró tras el tercer y último paso por el puerto de Paracuellos y llegó hasta la recta final de Alcobendas, en donde Leanizbarrutia concluyó su labor de equipo en favor de Jalabert, que impuso su velocidad punta para doblegar a Edo y adjudicarse su décimo triunfo en esta temporada.

El primer grupo, encabezado por el belga Jo Planckaert (Histor), entró a 36 segundos del ciclista galo del equipo que dirige Manolo Saiz.

La carrera se desarrolló con gran tranquilidad, a una velocidad moderada y sin prisas; prueba de ello son los 38,420 kilómetros por hora de media en la que rodó el ganador, frente a los 42 previstos por la organización; el pelotón circuló compacto durante la mayor parte de la primera mitad de la carrera.

PUBLICIDAD POLITICA EN

Diario de Burgos

«Diario de Burgos», durante el desarrollo del período electoral y al igual que en campañas políticas anteriores, se atendrá, en relación con las elecciones generales, a las siguientes normas:

1.ª *Todo texto publicitario de contenido político será siempre identificado con las palabras «Publicidad política».*

2.ª *No se admitirán anuncios que contengan conceptos injuriosos contra los partidos o las instituciones. Se rechazarán, asimismo, cuantos hagan apología de la violencia o promuevan acciones contrarias al orden constitucional.*

3.ª *Será rechazada toda orden de publicidad política que no sea cursada por una agencia reconocida y solvente. Las órdenes cursadas directamente al diario deberán ser abonadas en fecha anterior a la de la primera inserción.*

4.ª **«Diario de Burgos»** *no se identifica con el contenido de ningún texto político publicitario.*

OFERTA ESPECIAL
CAMBIO de ACEITE
ESSO 20w 50
2.495 Ptas.
Incluído Aceite y Mano de Obra
Y
DIAGNOSTICO
GRATIS DE FRENOS
SIN COMPROMISO
MIDAS
Plaza del Rey 1
Esq. C/Vitoria 64
Tel. 27 66 07

M.C.D. 2018

GIRO DE ITALIA

76° giro d'italia

Palermo acogió la última incursión del pelotón en Sicilia

Echavarri contento: «Salimos de Sicilia como de Elba»

El arandino Carmelo Miranda también se vio involucrado en la caida de Bugno

Mario Chiesa, del Carrera, protagonista durante algunos kilómetros

Adriano Baffi obtiene el sexto triunfo italiano en el Giro

Gianni Bugno cayó en el kilómetro 73 y se golpeó la clavícula derecha, que se había roto en la ronda italiana hace cinco años

GENTILE/EFE

El italiano Adriano Baffi cruza el primero la línea de meta en Palermo.

□ **PALERMO**/BENITO URRABURU.Palermo dormitaba mientras la «corsa rosa» cubría la última de sus tres incursiones en Sicilia. Volvía a caer sobre el pelotón una auténtica maldición de fuego que dejó el grupo maltrecho durante toda la primera parte de la etapa, corrida a un ritmo muy lento, con desgana. Al final se aceleró, como siempre, para alcanzar una media de 40,269 kilómetros por hora.

Ganaba junto al mar Tirreno –al que volvíamos a subir desde Agrigento– Adriano Baffi, el sexto triunfo italiano en la prueba y segundo del Mercatone, pero sin olvidar que todas las victorias que ha habido en la carrera han sido para formaciones italianas: Ugrumov y Rijs corren en equipos de casa. No va a ser fácil ganar para los demás. El botín de los triunfos parciales sigue estando muy controlado.

Baffi, que ya había vencido en Rieti, se imponía en esta ocasión a Endrio Leoni (Jolly) y Fabio Baldato (GB-MG). Leoni, al que le falta experiencia, arrancó demasiado pronto tras el trabajo realizado por los corredores del GB-MG (se colocó mejor que el propio Baldato), pero Baffi está muy fuerte.

José Miguel Echavarri, director de Banesto, cerraba el primer capítulo del libro del Giro 93 contento: «Lo mejor que se puede decir es que salimos de Sicilia como de Elba. Miguel no tenía terreno para ganar nada, pero sí riesgos a correr, y ha salido sin problemas de estos ocho días, con unas diferencias asequibles, más rodado, entero. Está físicamente mejor que cuando comenzó la prueba».

La etapa en la que cambiabamos de mar, volvió a tener a un hombre del Carrera –Mario Chiesa– como protagonista durante los primeros kilómetros. El equipo de Chiappucci y Roche buscaba alguna oportunidad de mover la etapa, pero no la encontraban.

Poco antes del comienzo del puerto de Roccapalumba, Gianni Bugno se cayó al reventársele la rueda de atrás de su bicicleta, sin ninguna consecuencia aparente, pero sin olvidar un detalle: Gianni Bugno se golpeó en su clavícula derecha, la misma que se rompió en el Giro hace cinco años. El golpe fue fuerte, pero a la espera de que pasen algunas horas se ha quedado en eso, en un simple golpe.

Otros corredores que se cayeron fueron el burgalés Carmelo Miranda, con contusiones torácicas y dorsales y el colombiano Cadena (Kelme), que tenía llagas en la zona glútea.

Mientras, Chiesa proseguía en su intento, que nunca llegó a superar los 54 segundos de ventaja. Pudo ser la tranquilidad, o bien el calor, pero lo cierto es que fueron muchas las caídas que se produjeron, todas sin problemas graves para los corredores implicados en ellas, pero el carrusel de los que se fueron al suelo resultó amplio.

Stefano Collage, otro corredor italiano, era el siguiente en saltar, para superar a Chiesa y llegar a tener 1-45 de ventaja sobre el pelotón, donde Mercatone Uno, el equipo de Baffi asumía responsabilidades de trabajar, a falta de 28 kilómetros para la meta, sin que tuviesen tranquilidad puesto que seguía saltando gente. Pero Baffi no iba a fallar en la llegada, quizá en la que ha podido ser una última oportunidad para tener juntos a todos los hombres rápidos.

Indurain pasó un día más sin dificultades, «no he tenido problemas en la etapa, ni en ninguno de los días de Sicilia, aunque eran jornadas que imponían respeto». En Sicilia hemos dejado una parte del Giro, importante por los esfuerzos.

Indurain: «Confío en el miércoles»

□ **PALERMO**/B.U.. – El calor de las últimas fechas le viene bastante bien a Miguel Indurain, pero todo tiene un límite. Como el mismo campeón español reconoce, tampoco es conveniente que se llegue a temperaturas demasiado altas.

«Ya hemos pasado la primera parte de la carrera y me encuentro bastante bien. Mañana será bueno para todos el día de descanso y la tranquilidad que esto da. Esto etapa no ha sido tan dura como las últimas, pero al final se ha vuelto a acelerar el ritmo y se han desgastado algo las fuerzas. El calor en Sicilia ha sido muy fuerte y creo que puede haber hecho mella en mucha gente. Estamos más cansados de los cambios fuera de la carrera –traslados, variación del tiempo, ...– que de el trazado de la misma en sí. Personalmente, confío mucho en hacer un gran papel el miércoles, pues es una contrarreloj que me va bastante bien».

El equipo Kelme tiene muchas ganas de quitarse de encima el mal fario que tiene. Empezaron el Giro con muchas opciones de obtener una victoria de etapa, pero de momento no sólo no lo han conseguido, sino que varios de sus corredores han tenido problemas físicos.

Juan Martínez Oliver, el más veterano de sus integrantes, analiza así la situación. «Sólo nos falta un poco de suerte para poder ganar una etapa. Lo estamos intentando desde el primer día, pero unas veces porque nos fallan las fuerzas al final y otras porque la carrera está muy alocada, nos ha sido imposible lograrlo. Alvaro Pino nos ha dicho que estemos muy atentos a todos los cortes, porque esa es la mejor opción de intentar llegar a meta escapado. La próxima semana es prometedora para nosotros, porque hay algunas etapas de media montaña donde tenemos buenas opciones de victoria, con Mora y Farfán. Personalmente, aún confío en poder intentar la aventura algún día».

José Miguel Echavarri, director del Banesto, se mantiene bastante tranquilo por el momento y confía en sus hombres de cara a la última semana que será decisiva. «Hasta ahora se puede decir que ningún equipo está ejerciendo un control notable sobre la carrera. El Mecair lo intenta algo, pero es más por la inercia de tener en sus filas al líder».

Clasificaciones

ETAPA

1. A. Baffi (ITA/Mercatone) 3h 28:35
2. E. Leoni (ITA/Jolly) m.t.
3. F. Baldato (ITA/GB MG) m.t.
4. S. Allocchio (ITA/Lampre) m.t.
5. M. Manzzoni (ITA/Gatorade) m.t.
6. J. Svorada (RCH/Lampre) m.t.
7. U. Raab (ALE/Telekom) m.t.
8. Hundertmarck (ALE/Motor) m.t.
9. A. Neves (POR/Artiach) m.t.
10. F. Casartelli (ITA/ARiostea) m.t.
11. S. González (ESP/Mapei) m.t.
12. D. Konyshev (RUS/Jolly) m.t.
13. Van der Poel (HOL/Mercat) m.t.
14. S. Zanini (ITA/Navigare) m.t.
15. C. Capelle (FRA/Gan) m.t.
16. E. Magnien (FRA/Castorama) m.t.
17. F. Fontanelli (ITA/Navigare) m.t.
18. M. Molinari (ITA/Amore) m.t.
19. Y. Maouylov (RUS/Lotus) m.t.
20. A. Saitov (RUS/Kelme) m.t.
76. Miguel Indurain (E/Banesto) m.t.
155. Carmelo Miranda ((E/Art) 4:54

GENERAL

1. Argentin (ITA/Mecair) 36h.02:36
2. Ugrumov (LET/Mecair) a 26
3. Fondriest (ITA/Lampre) 35
4. Gianni Bugno (ITA/Gatorade) 38
5. Indurain (ESP/Banesto) 38
6. Marco Saligari (ITA/Ariostea) 39
7. Luc Leblanc (FRA/Castorama) 42
8. Zaina (ITA/Mercatone Uno) 44
9. Dmitri Konyshev (MOL/Jolly) 46
10. Chiapucci (ITA/Carrera) 47
11. Luca Gelfi (ITA/Mapei) 50
12. Della Santa /ITA/Mapei) 51
13. Lelli (ITA/Ariostea) 54
14. Casagrande (ITA/Mercatone) 54
15. Stephen Roche (IRL/Carrera) 55
16. De las Cuevas (FRA/Banesto) 1:02
17. Jaskula (POL/MG Maglificio) 1:05
18. Chioccioli (ITA/MG Maglif) 1:05
19. Paolo Botarelli (ITA/Jolly) 1:07
20. Conti (ITA/Ariostea) 1:08.
84. Carmelo Miranda, (E/Art) 18:54

REGULARIDAD EN LA ETAPA

1. A. Baffi (ITA) 29 puntos
2. E. Leoni (ITA) 20
3. F. Baldato (ITA) 16

REGULARIDAD GENERAL

1. A. Baffi (ITA) 125 puntos
2. M. Saligari (ITA) 87
3. F. Baldato (ITA) 76

EQUIPOS EN LA ETAPA

1. Mercatone Uno 10h 25:45
2. Lampre m.t.
3. Jolly m.t.
4. Gan m.t.
5. Telekom m.t.

EQUIPOS GENERAL

1. Ariostea 108h 09:26
2. Carrera 53
3. Mecair 1:02
4. Mapei 1:04
5. Lampre 1:16

MONTAÑA EN LA ETAPA

Roccapalumba (3.ª categ.):
1. M. Chiesa (ITA) 4 puntos

MONTAÑA EN LA GENERAL

1. M. Piccoli (ITA) 24 puntos
2. F. Casagrande (ITA) 22
3. G. Bortolami (ITA) 12

INTERGIRO DE LA ETAPA

1. M. Chiesa (ITA) 2h 31:29
2. S. Colage (ITA) m.t.
3. M. Saligari (ITA) m.t.

INTERGIRO DE LA GENERAL

1. S. Colage (ITA) 23h 41:34
2. J. Svorada (RCH) 15
3. M. Saligari (ITA) 20

M.C.D. 2018

Eres Muy Libre.

SAATCHI & SAATCHI

Clio

Tómate la libertad. Tú decides; entre la economía del 1.2, el confort del 1.4, o la autonomía del 1.9 diesel.

Escoge la suavidad de la dirección asistida o la fresca brisa del aire acondicionado.

De lo demás, nos ocupamos nosotros: paragolpes del color de la carrocería, cuentarrevoluciones, faros antiniebla, tapicería exclusiva y la personalidad única de un Clio Serie Limitada.

MECÁNICA	MOTOR 1.2	MOTOR 1.4	MOTOR 1.9 D
Cilindrada	1.171 c.c.	1.390 c.c.	1.870 c.c. Diesel
Potencia Máx.	60 C.V.	80 C.V.	65 C.V.

Aire acondicionado de serie en versión 1.4 y dirección asistida opcional en versión 1.9 D.

Clio Fuga

RENAULT
EL PLACER DE VIVIRLOS

Más de 2000 instalaciones a su servicio. **RENAULT** recomienda lubricantes elf

M.C.D. 2018

RUGBY

El Ferroplás obtiene la tercera plaza de la Copa Presidente

Los burgaleses derrotaron ayer por 31-5 al Minotauro de Valladolid

LORENZO MATIAS

El Ferroplás jugó un buen partido y se mostró muy superior al Minotauro.

□ **BURGOS.**–El Ferroplás se impuso ayer al equipo vallisoletano del Minotauro por 31-5, en el partido para el tercer y cuarto puesto de la Copa Presidente de Castilla y León de rugby; encuentro disputado en el campo de San Amaro.

FERROPLAS: Pachi, Alberto I, Bartolo, Viejo, Pepe, Fenani, Lalo, Jesús, Cristián, Agustín, Alberto II, Titi, Moreno y José.

MINOTAURO: Fernando, Richard, Borja, Sauzo, Alberto, Vaquero, Gusi, Jorge, Víctor, Tomás, Juárez, Angel, Magus, Julián y Pirulo.

Arbitró el burgalés Pepín.

En la primera media hora de juego, los vallisoletanos plantaron cara y ejercieron un mayor dominio, inaugurando el marcador en el minuto 17 de la primera parte, merced a un ensayo materializado en el extremo izquierdo de palos (0-5).

En el minuto 32, el empuje de la delantera burgalesa se vio recompensado con un ensayo de Pachi muy cerca de palos (5-5).

A los 37 minutos, gran galopada de Bartolo que culmina con un nuevo ensayo (10-5), llegándose poco después al descanso.

En la reanudación, minuto 20, Lalo inicia un nuevo avance desde su línea defensiva, pasa el balón a Alberto, éste cede a Titi que, tras driblar a varios contrarios, ensaya bajo palos. Fenani transforma el posterior lanzamiento (17-5).

En el minuto 25, a la salida de una melé ganada por los burgaleses, Viejo consigue ensayar nuevamente bajo palos y Fenani transforma (24-5).

Dos minutos después, Tati consigue ensayar gracias a una excelente acción de Fenani, quien eleva la cuenta local a un definitivo 31-5.

Con este resultado concluye el partido y el Ferroplás obtiene la tercera plaza de la Copa Presidente, cuya final, prevista para el día 13 de junio en Avila, enfrentará a los equipos del Quesos Entrepinares y El Salvador.

FERROPLAS
TODO PARA LA COCINA Y BAÑO

JUDO

Pocos judokas en el Provincial sub-19

□ **BURGOS.** – En poco menos de una hora se disputó el Campeonato Provincial de judo, en la categoría sub-19, debido al reducido número de participantes, que se dieron cita ayer en el Discóbolo, de la Caja de Ahorros Municipal.

Los primeros clasificados en las cinco categorías que se disputaron fueron los siguientes:

En menos de 55 kilos: Antonio Martínez, del Club Dojokan; Francisco Hernando, del San José; Roberto González, del Gimnasio Alfaro y Alvaro Pérez, del Club Dojokan.

En 60 kilos: Roberto Echevarría, del Club Dojokan; Ricardo Alonso, del Club Dojokan; Roberto Montero, del Club Dojokan y Miguel Angel Benito, del Gimnasio Estudiantes.

En 65 kilos: Roberto González, del Club Dojokan; Pedro Pérez, del Club Dojokan; Iván Calleja, del Club Dojokan y Rubén Cuesta, del Club Dojokan.

En 71 kilos: Jorge Manchón, del Gimnasio Alfaro; Rafael Pérez, del Gimnasio Alfaro; Juan José Extremo, del Club Dojokan y Juan José Arauzo, del Gimnasio Alfaro.

Por último, en la categoría de 86 kilos sólo compitió Jorge Fernández, quien, lógicamente, se proclamó campeón provincial en la categoría sub-19.

Este judoka pertenece al Club Dojokan.

TIRO OLIMPICO

El Ejército de Tierra se adjudicó la tirada de homenaje a las F.A.S.

José Ramón López Carranza venció en la clasificación individual

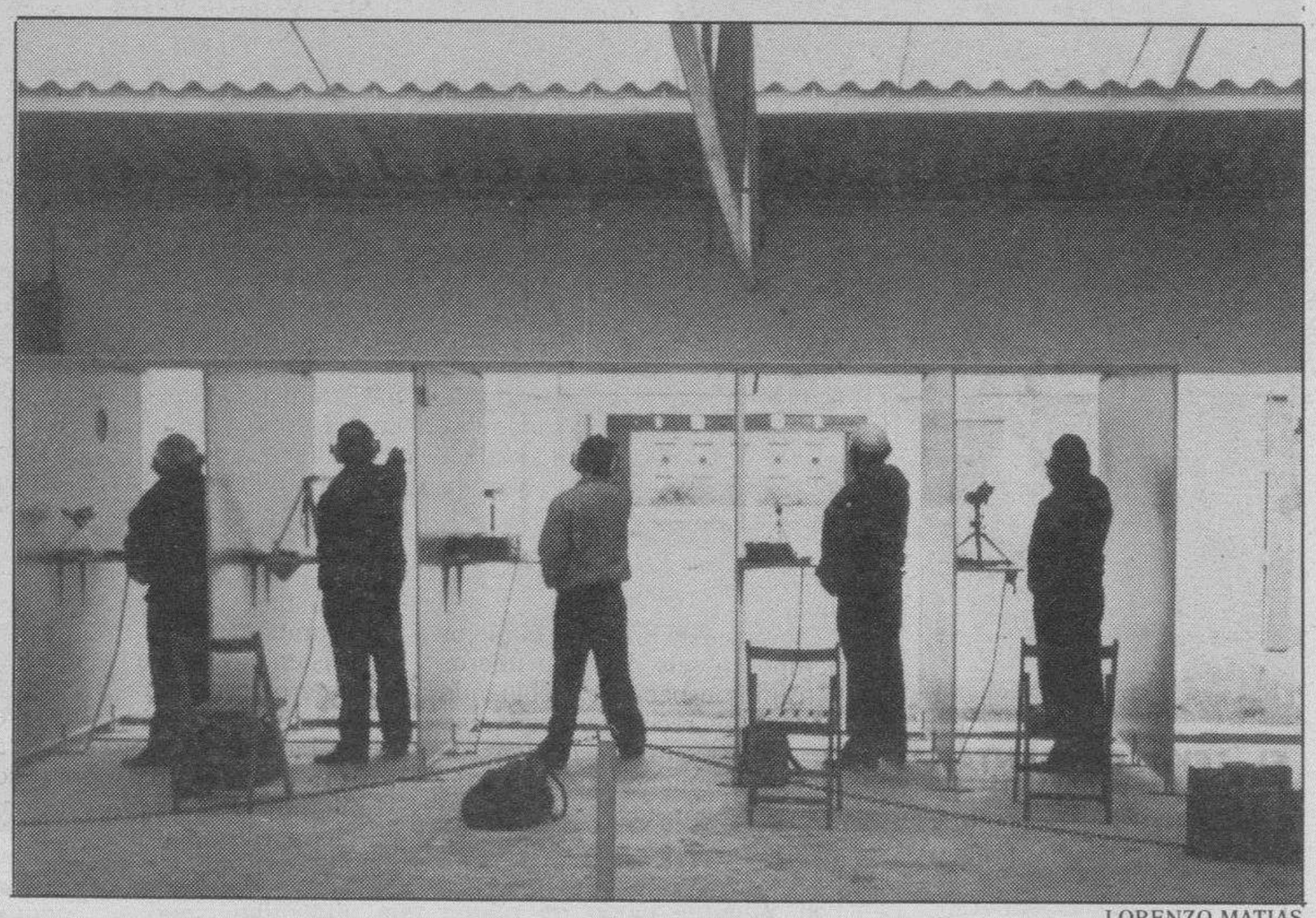

LORENZO MATIAS

La disputa de las pruebas del tradicional trofeo congregó a un buen número de deportistas.

□ **BURGOS.**– El tirador burgalés José Ramón López Carranza, con 567 puntos obtuvo ayer la primera posición en el apartado individual de la competición de Homenaje a las Fuerzas Armadas disputada en la modalidad de fuego central grueso calibre, con su triunfo el laureado deportista local dio el triunfo al seleccionado de las Fuerzas Armadas por equipos.

Coincidente con la semana de las Fuerzas Armadas se ha disputado la ya habitual tirada de reconocimiento a la institución militar que ha contado con el concurso de un elevado número de tiradores.

Como viene siendo habitual en las ultimas ediciones, el completo equipo de las Fuerzas Armadas se alzó con el triunfo encabezando la general dos de sus jóvenes valores, Jose Ramón y Jesús Medina Román.

La tabla en el apartado individual dejó a José Ramón López Carranza, con 567 puntos en cabeza. En la segunda plaza, Jesús Medina Román, con 555 puntos F.A.S.; tercero, Julián Miravel Gil, 551 puntos, F.A.S.; cuarto, Luis Sanz Pérez, 549 puntos, G.C.; quinto, Luis Ignacio Aguilera, 544 puntos, F.A.S.

Por equipos campeón, F.A.S., 1.666 puntos; 2º G.C., 1.528 puntos; 3º Federación Burgalesa de Tiro Olímpico, 1.493; 4º Esabe Seguridad, 1.404 puntos; 5º Cuerpo Nacional de Policía, 1.341 puntos. El equipo de la Caja del Círculo no llegó a formar equipo.

El equipo militar quedó integrado por los tres primeros de la general. El de la Guardia Civil, por Luis San Pérez, 549; Seguismundo de la Iglesia Peñas, 491 y Cesáreo Sánchez Fernández, 488. Por Esabe Seguridad puntuaron José Ignacio Redondo, 479; Carlos F. García González, 476 y Juan Carlos Martínez, 449 puntos.

Por el Cuerpo Nacional de Policía, Alfredo Gómez, 492; Daniel de Abia, 429 y Cayo Andrés, 420 puntos. Por el Círculo Católico, Gonzalo Fernández, 521 puntos y Miguel Angel Castillo, 280 puntos.

En la presente edición no hubo equipo de la Policía Local, lamentándose de tal ausencia el teniente de alcalde del Concejo burgalés, Paulino Benito quien recibió las quejas públicas efectuadas por el delegado federativo, José Luis Moneo en tan significado y emotivo acto.

M.C.D. 2018

ATLETISMO

Conchi Paredes eleva su nuevo record de salto triple a 14,05

☐ **MADRID**/EFE.– Concepción Paredes ha establecido un nuevo record de España de triple salto con 14,05 metros, segunda mejor marca mundial del año, en el cuadrangular de Primera División celebrado en la localidad de Aluche.

La atleta palentina contó con un viento favorable de 1,9 metros por segundo, dentro del límite permitido. Otro salto, de 14,16 metros, no le será homologado porque tuvo un viento a favor de 3,2 metros. Los resultados del Campeonato de Clubes de Primera División en hombres: 1º ADUS 229 puntos; 2º Tajamar 192; 3º CEAT 175; 4º CG Barcelonés 133.

En la reunión de San Lázaro (Oviedo), 1º Celta de Vigo 212 puntos; 2º U. Oviedo 204,5; 3º Oviedo At. 198,5; 4. SEUR 128 puntos.

En mujeres, encuentro disputado en Hospitalet (Barcelona), 1º At. Vic 166 puntos; 2º Bancaixa 150; 3º CG Barcelonés 147 puntos; 4º G.E.E.G 135.

En la reunión madrileña de Aluche, 1º Larios 193,5; 2º Marathón 148; 3º SEUR-León 137,5; 4º Atletismo Valladolid 117.

BALONMANO

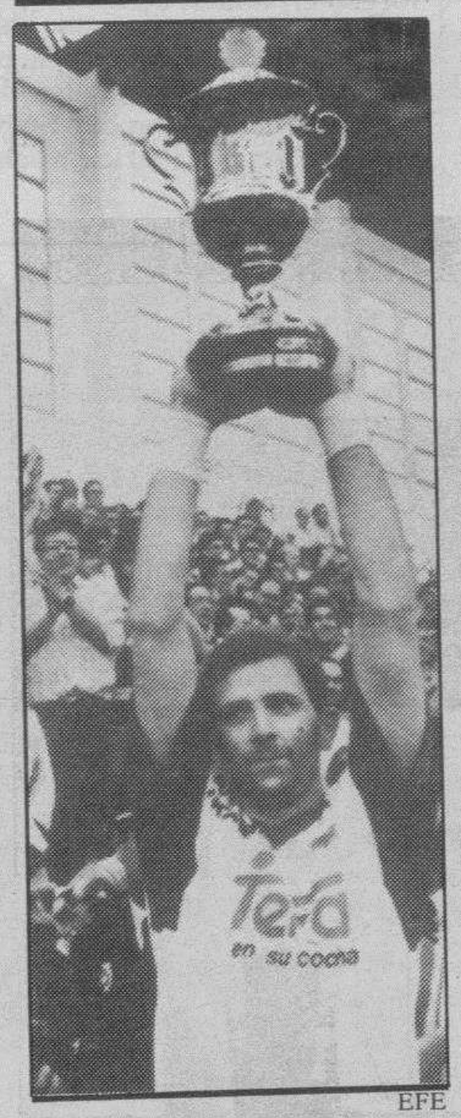

EFE

EL TEKA DE SANTANDER CAMPEON DE LA COPA IHF.– En la final de la Copa IHF, el Teka se impuso al Bayer Dormagen (26-20), siendo el primer equipo español en conseguir el título europeo. Javier Cabanas alza la Copa.

AUTOMOVILISMO

G. GRIGOROPOULOS/EFE

El piloto finlandés Juha Kankkunen, en el momento de tomar la salida en Atenas.

Dominio de Ari Vatanen y de los Subaru en la primera jornada

Carlos Sainz, sexto, tuvo una discreta actuación y Didier Auriol abandonó por problemas

☐ **ATENAS (GRECIA)**/JOSE MARIA RUBIO. – El piloto finlandés Ari Vatanen, que reaparecía en el Mundial después de haber tenido que estar ausente en las primeras carreras de la temporada debido a las secuelas de su accidente en el Dakar, está siendo el gran dominador de esta primera etapa del Rallye Acrópolis, mientras que Carlos Sainz se encuentra en sexta posición, esperando acontecimientos pero sin haber podido luchar por estar entre los mejores.

Por su parte, el francés Didier Auriol, otro de los grandes favoritos para el triunfo, tuvo que abandonar a la finalización de la octava especial por problemas mecánicos en el motor de su coche.

Contra todo pronóstico, ya que nadie esperaba los resultados de Vatanen al volante del Subaru, el finlandés ha imprimido un ritmo endiablado al Rallye, mientras que el resto de los pilotos se han tomado las cosas con más tranquilidad, sobre todo sabiendo que la carrera discurre por unos caminos en muy mal estado y que pueden ser fatales para la mecánica.

Vatanen se hizo con el mejor tiempo en seis de los primeros 9 tramos especiales, rebajando además los records en cada uno de estos sectores selectivos, lo que dice mucho de las ganas del piloto nórdico.

La táctica del equipo Subaru ha sorprendido a todos, y pilotos como Auriol, Kankkunen o Delecour, además del propio Carlos Sainz, se encuentran en dificultades para seguir a los dos pilotos de Subaru, ya que si bien Vatanen lidera la general, su compañero de equipo, el británico McRae parece el único capaz de seguirle, mientras que Kankkunen se encontraba después de 9 tramos cronometrados a más de un minuto del finlandés.

El calor estival que está haciendo en Grecia ha hecho ya algunos estragos y el sueco Eriksson fue una de las primeras víctimas de las pistas griegas, teniendo que abandonar con el cambio roto.

Didier Auriol, quien era uno de los candidatos al título, tuvo varios problemas desde las primeras especiales, ya que su motor perdía aceite y además rompió un turbo, que le había sido cambiado minutos antes en la asistencia previa al quinto tramo cronometrado.

Los pinchazos, algo que se esperaba con temor en esta carrera han afectado sobre todo al piloto de Ford, Miki Biasion, que ha perdido bastante tiempo debido a esto.

La lucha en cabeza de carrera se centró desde el principio entre Vatanen y Auriol, hasta que éste en la séptima especial de poco más de 15 Km sufrió un problema que le hizo perder más de dos minutos, continuando sus problemas en el tramo siguiente, en el que cedió casi un minuto y medio al líder Vatanen. La desgracia del piloto francés se hizo patente a la finalización de la octava especial, momento en el que tuvo que abandonar el rallye por un sobrecalentamiento en el motor de su coche.

Carlos Sainz, al volante del Lancia, confía sobre todo en la fiabilidad de su montura para poder recuperar tiempo en las dos etapas que restan. El piloto español es consciente de que el desgaste a que están sometiendo a sus coches los pilotos de Subaru para estar en las primeras posiciones les pasará la factura al final de la prueba.

La sálida en tromba de los dos pilotos de Subaru y de Auriol, el único que intentó seguir su ritmo al principio —cosa que después pagó muy caro– ha tenido como primera víctima precisamente al francés. Ahora los pilotos que están situados entre el segundo y el sexto puesto que ocupa Carlos Sainz están separados tan sólo por 44 segundos, lo que dice mucho del ritmo a que conduce Vatanen, sin duda muy por encima de las posibilidades reales de su Subaru Legacy.

En Subaru quieren obtener una victoria con el Legacy antes de que deje su puesto al Impreza, que comenzará a disputar el campeonato a partir del Rallye de Finlandia.

POLIDEPORTIVO

■ BALONCESTO

Morales se incorpora a la selección lesionado

☐ **SEVILLA.–** Juan Antonio Morales, pivot del Marbella Joventut, se ha incorporado a la concentración de la selección española de baloncesto en sustitución de Andreu, si bien aún no ha participado en el entrenamiento dirigido por Sainz.

■ ESGRIMA

Burgos, subcampeón nacional en florete

☐ **MADRID.–** La representación burgalesa obtuvo en la segunda jornada del nacional por equipos el subcampeonato en la modalidad de florete. El equipo castellano que venció en el año 1992 derrotó a los componentes del Cardenal Cisneros y SAMA de Madrid pero fue derrotado en el decisivo combate final por los tiradores de Valencia.

En dicha reunión el tirador local Francisco Guerra se afianza de forma definitiva en el primer lugar del ranking nacional de la modalidad. Las chicas por su parte fueron sextas, la falta de experiencia en citas nacionales las hizo perder plazas quedando en la sexta, en el cómputo general. Leticia González-Solís fue la más destacada del equipo.

■ AUTOMOVILISMO

Bosch y Jorgensen ganan en el campeonato nacional

☐ **JEREZ DE LA FRONTERA.–** David Bosch, en Fórmula Renault, y Pedro Jorgensen, en Fórmula Ford, fueron los ganadores de sus respectivas categorías en el Campeonato de España, que se disputó en el circuito de velocidad de Jerez de la Frontera.

■ VELA

Manuel Doreste vencedor en el Trofeo Conde de Godó

☐ **BARCELONA.–** El «Meyba Fibanc I» de Manuel Doreste ha sido el vencedor absoluto del XX Trofeo Conde de Godó que se ha disputado en aguas de Barcelona y en el que el barco «Meyba Fibanc II» con la Infanta Cristina se ha situado en la tercera posición tras el «Bribón».

■ MOTOCICLISMO

Garriga, el mejor español

☐ **ALBACETE.–** El británico Carl Fogarty (Ducati) se adjudicó el triunfo absoluto en la tercera prueba puntuable del mundial de superbikes, Gran Premio de España, disputado en Albacete y en el que Juan Garriga (Ducati) fue el mejor español.

M.C.D. 2018

TENIS

Arantxa Sánchez y Conchita Martínez alcanzan los cuartos de final

Francia se queda sin representación en su «Torneo insignia»

□ **PARIS**/EFE.- La española Arantxa Sánchez Vicario, segunda cabeza de serie, firmó su pase a los cuartos de final del torneo de Roland Garros al vencer a la rumana Ruxandra Dragomir, 105 del mundo, por 6-0 y 6-1 en 63 minutos.

Arantxa Sánchez se enfrentará en esa ronda a la checa Jana Novotna, séptima favorita, que se impuso a la bielorrusa Natalia Zvereva, por 6-3 y 6-3.

Fiel a su estilo de juego y al tiempo que invirtió en anteriores encuentros, Arantxa dominó por completo a Dragomir, una jugadora inexperta, con escasos recursos y algo encogida por el acontecimiento, ya que ésta era su primera intervención en Roland Garros.

A Arantxa le bastó mover a su rival de lado a lado de la pista y colocar su potente revés a las lineas para acabar con la resistencia de Dragomir, quien había eliminado sorprendentemente a la japonesa Kimiko Date (16) en la segunda ronda del torneo.

Contra Novotna, Arantxa se ha enfrentado en 10 ocasiones, con 8-2 para la jugadora checa que ha vencido a la española en todo tipo de pistas, aunque la última vez, en Berlín el año pasado y en tierra, Arantxa se impuso por 6-1 y 6-4.

La otra victoria de la tenista española data de 1989, en Roland Garros, cuando Arantxa se encontró con Novotna en cuartos de final y la venció por 6-2 y 6-2. Luego, Arantxa ganaría el título frente a Steffi Graf.

Lo mejor que ha hecho la checa este año es ganar el torneo de Osaka y haber llegado a las semifinales de Tokio, París, Houston, Berlin y Estrasburgo.

CONCHITA, TAMBIEN

La española Conchita Martínez, cuarta cabeza de serie, alcanzó por quinta vez los cuartos de final de Roland Garros, al vencer ayer a la austriaca Judith Wiesner, 26 del mundo, por 6-3 y 6-3.

Martínez se enfrentará ahora, por primera vez, a la alemana Anke Huber, décima favorita, que superó a la búlgara Magdalena Maleeva por 6-2, 4-6 y 8-6.

Con esta victoria y la anterior de Arantxa Sánchez Vicario frente a la rumana Ruxandra Dragomir, las dos jugadoras españolas alcanzan la segunda semana de París.

Conchita Martínez jugó el mejor partido de los cuatro que ha disputado este año en Roland Garros, ante una jugadora a la que había vencido anteriormente en cuatro ocasiones y contra la que sólo había perdido en una.

Esta vez, en sólo 73 minutos, Conchita solventó este encuentro en el que demostró sus verdaderas posibilidades ante Wiesner, quien peleó cada punto y que puso a prueba el auténtico nivel de la española en largos peloteos y alguna que otra subida a la red.

Gracias a esta victoria, Conchita se coloca en cuartos de final, donde por primera vez y contra lo que sistemáticamente venía ocurriendo en los cuatro últimos años, no se enfrentará contra Steffi Graf, Mónica Seles o Gabriela Sabatini, sus «bestias negras» en las ediciones anteriores del open galo.

JACKY MAEGELEN/REUTER

Conchita obtuvo su pase a cuartos al vencer a Judth Wiesner

Los Internacionales de Francia, en su semana decisiva

□ **PARIS**/AGENCIAS.- Se entra hoy en la segunda semana de los Internacionales de Francia sin que a causa de la lluvia se haya podido completar el cuadro por su parte baja debido a la suspensión del Tohmas Muster Jim Courier, quedando para hoy los cuatro encuentros de la parte alta.

Por el momento se conocen los emparejamientos de cuartos de final que enfrentan a Richard Krajicek (Holanda) con Karol Novacek (Checoslovaquia) mientras que el croata Goran Prpic espera al vencedor del Muster - Courier.

En el cuadro femenino ya se conocen los emparejamientos en cuartos. La germana Stefi Graf se verá las caras con la norteamericana Jennifer Capriati. Nuestra Conchita Martínez, por su parte, se medirá a la alemana Anke Huber, que viene de ganar en octavos a Magdalena Maleeva. Mary Joe Fernández tendrá como rival a Gabriela Sabatini y finalmente, nuestra «Super-Arantxa» se medirá a la checoslovaca Jana Novotna.

Hoy, Sergi Bruguera tendrá que medirse para acceder a cuartos de final, con el brasileño Fernando Meligeny, un tenista clasificado de la fase previa, que ha dejado por el camino a Stephano Sansoni, al verdugo de Ivan Lendl, el francés Stephane Huet y a Patrick Kuehnen.

Carlos Costa dejó pasar su gran oportunidad ante Krajicek

El español, que acabó perdiendo, tuvo a su merced al holandés en el quinto set

□ **PARIS**/AGENCIAS.- El holandés Richard Krajicek, 13 cabeza de serie eliminó al español Carlos Costa, por 7-5, 3-6, 6-3, 5-7 y 10-8 en cuatro horas y once minutos de juego, en los octavos de final de Roland Garros

Fueron necesarias 4 horas y 7 minutos, con dos suspensiones de media hora cada una a causa de la lluvia, para que la aventura de Carlos Costa en este Roland Garros-93 terminara de cuajo por mor de sus propios despistes, más que por los aciertos definitivos de su rival, el holandés Richard Krajicek, decimosegundo cabeza de serie.

Costa llegó a tener 5-3 a su favor en el quinto set con servicio propio, pero una doble falta en ese juego se le tornó lanza. Krajicek, que hizo 14 saques directos frente a los 8 del español, acabó venciendo en cinco sets por 7-5, 3-6, 6-3, 5-7 y 10-8. Por lo pronto ha protagonizado el set más largo en esta edición del torneo, aunque de nada le sirvió.

Cabe reseñar también que Carlos Costa estuvo en serias dificultades en el cuarto set, pues el holandés tuvo un break point en el noveno game, cuya situación pudo salvar el hispano, quien en el juego decimosegundo y gracias a un revés de su marca obtuvo el set por 7-5 al tiempo que le rompía el servicio a su oponente.

La primera suspensión se produjo en el quinto set con 5-4 a favor del barcelonés y 30-0 de su rival, el mismo que en la ronda anterior había eliminado a Jordi Arrese.

OTROS PARTIDOS

El croata Goran Prpic, 181 del mundo, eliminó ayer al alemán Michael Stich, noveno cabeza de serie, del torneo de Roland Garros, al derrotarle por 6-3, 6-2, 1-6 y 6-2 en los octavos de final.

Prpic, de 29 años, que ya eliminó en la tercera ronda al también alemán Karsten Arriens, invirtió dos horas y 14 minutos para vencer al campeón del torneo de Wimbledon en 1991.

Su próximo rival será el vencedor del encuentro entre el estadounidense Jim Courier, segundo favorito, y el austriaco Thomas Muster, partido programado en principio para ayer, pero que fue aplazado para la mañana de hoy en la pista central, debido a los retrasos ocasionados por la lluvia.

Por su parte, el checoslovaco Karel Novacek, se deshizo de su compatriota Ctislav Dosedel en tres sets por 7-5, 6-4 y 7-5. Novbacek será el rival de Krajicek en cuartos de final.

Steffi Graf las pasó moradas para batir a la croata Iva Majoli, de 15 años, por 6-4 y 7-6. Majoli (43 WTA) llegó a tener 4-2 a su favor en el primer set y puso de relieve que a corto plazo se convertirá en una gran amenaza para las primeras estrellas. Mary Joe Fernández, quinta cabeza de serie, sufrió para imponerse a la holandesa Brenda Schultz (28) del mundo por 2-6, 7-5 y 6-3.

Fernández tiene que enfrentarse en cuartos a la argentina Gabriela Sabatini, tercera favorita, que venció a la búlgara Katerina Maleeva (17 WTA) por 6-1 y 6-2.

LIONEL CIRONNEAU/EFE AP

El abatimiento de Costa obedece más al resultado que al juego

LISTAS DE CANDIDATOS AL SENADO POR LA PROVINCIA DE BURGOS

PARTIDO POPULAR

1. Galo Barahona Alvarez
2. Pedro Martín Iglesias
3. Pilar Urzay Urquiza

SUPLENTES

1. J. Luis Santamaría García
2. Marcos Rehoyo Cuesta
3. M. Lourdes Villares Zapico

IZQUIERDA UNIDA

1. Luis Busto Salazar
2. Pedro Martín Iglesias
3. Pilar Urzay Urquiza

SUPLENTES

1. Esteban Pérez Ugalde
2. Antonio Fernández Sebastián
3. Rocío Flores Torre

LOS VERDES

1. Esperanza Ibañez De Juana

SUPLENTES

1. María Dolores Pérez Aguirre

TIERRA COMUNERA

TC PNC

1. J. Manuel L. Delgado
2. J. Carlos Rad Moradillo
3. A. Izarra Santamaría

SUPLENTES

1. Magdalena A. Gutiérrez
2. J. Carlos Antolín Del Alamo
3. M. Angel Minguez Cuesta

PSOE

1. J.José Laborda Martín
2. Julián Simón Romanillos
3. Leonisa Ull Laita

SUPLENTES

1. Fernando Crdero Azofra
2. JFernando Campo Crespo
3. J. Cruz Hernando Revilla

CDS

1. J. A. Escudero Peña
2. Juan Molina Ramírez
3. J. M. Pero-Sanz Expósito

SUPLENTES

1. Juan Ruiz-Cuevas López-Para
2. Mariano Burgos De La Roca
3. M. del Carmen Portillo Escola

RUIZ MATEOS

1. J. Del Olmo Peñacoba
2. Fco. Javier Boada Soto

SUPLENTES

1. Pablo Cubillo Vargas
2. José A. Arauzo Ortega

PANTERAS GRISES DE ESPAÑA

1. P. Rodríguez Herraiz
2. Miguel Escobar Baño
3. Josefa Ausín Rodrigo

SUPLENTES

1. Fca. Sánchez Sánchez
2. Manuela Barrado Rubio
3. Victoria Sánchez Sanchez

FALANGE ESPAÑOLA DE LAS JONS

1. Cecilio Herreros Uceda

SUPLENTES

1. Teófilo Burgos Pérez

POR UN NUEVO PARTIDO SOCIALISTA

1. Aurora García Fndez.

SUPLENTES

1. Alicia Ramos Fernández

UNION VALENCIANA

1. Alfonso E. Ortí Marí

SUPLENTES

1. María Dolores Jorro Plaza

M.C.D. 2018

ESPAÑA En Campaña 6 JUNIO SONDEOS EN PRENSA

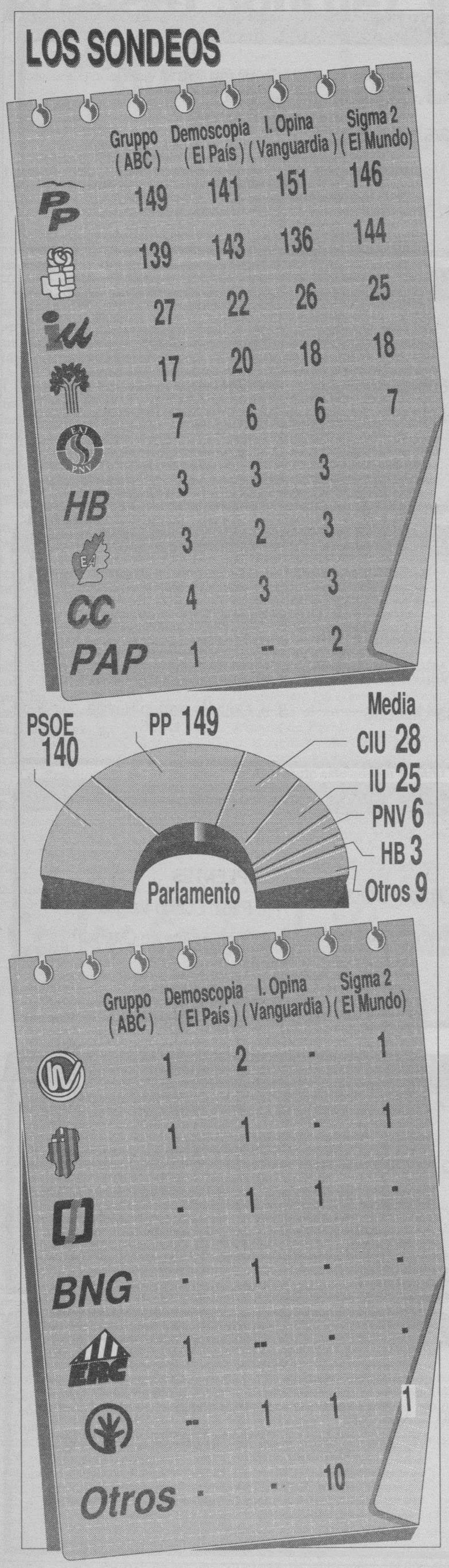

La predicción más optimista para el Partido Popular, la que publicaba «El Mundo», le coloca quince escaños por delante del Partido socialista Obrero Español.

Sólo una de estas encuestas, la que ofreció el diario «El Observador» avanza una posible victoria de los socialistas, con cinco escaños más que los populares.

Ventaja del PP sobre el PSOE a una semana de las elecciones

☐ **MADRID**/COLPISA.- Más de una decena de sondeos se publicaron ayer, siete días antes de las elecciones. El PP es el mejor colocado, según la mayoría de estas encuestas, que arrojan ventajas para los conservadores que oscilan entre los cinco y los 15 escaños.

Los tres sondeos basados en muestras más amplias son los publicados por los diarios «El País», «El Periódico» y «El Mundo». Este último es el que vaticina una ventaja más rotunda para el PP, que se colocaría 15 escaños por delante del PSOE.

Sólo la encuesta publicada en el rotativo catalán «El Observador» coloca como más votado al PSOE y le atribuye cinco escaños más que al PP.

Sobre la base de 8.148 encuestas realizadas el 25 y 27 de mayo por «Vox Publica/IOPE Etnar», «El Periódico» de Cataluña augura tres escaños de ventaja al PP sobre el PSOE. Al partido de Aznar votaría el 32,5% del electorado, lo que le proporcionaría 145 parlamentarios, con posibilidad de bajar a 133 escaños o subir a 152.

El PSOE, con un mayor porcentaje de voto, 34,5%, debería conformarse con 142 escaños, con una horquilla variable entre los 134 y los 151. La aparente contradicción de obtener menos escaños con un mayor porcentaje sobre el total del voto se explica por la ventaja conservadora en las nueve circunscripciones en las que se disputan tres escaños y en las que el PP logra 18 diputados frente a los 9 de los socialistas.

La previsión para IU en este sondeo está marcada por la estabilidad. Se haría con el 10,1% de los votos (21 diputados). También se vaticina aquí la desaparición del CDS.

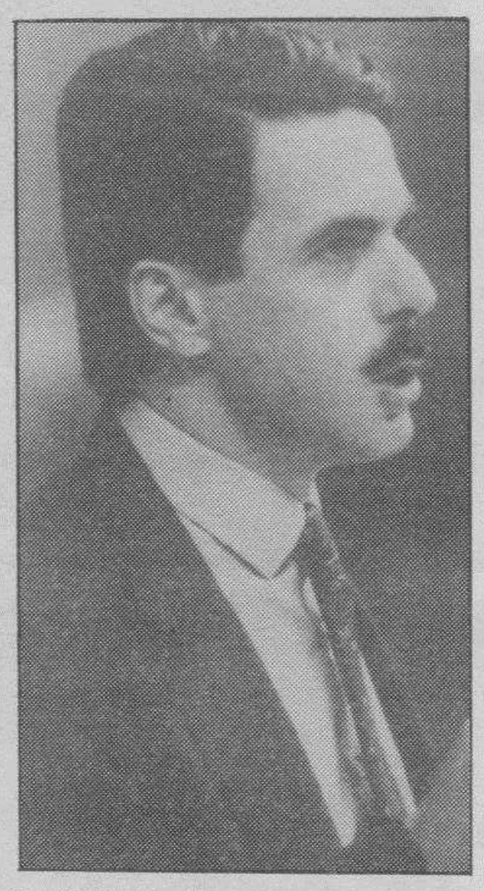
José María Aznar.

Felipe González.

MAXIMA VENTAJA

La ventaja más clara para el PP es la que la augura la encuesta elaborada por «Sigma-Dos» para «El Mundo». El PP superaría en 15 escaños al PSOE según este estudio basado en 13.200 encuestas. Como los demás, recoge los efectos del primer debate, ya que el trabajo de campo se realizó entre los días 24 y 27 de mayo. Por provincias el PP ganaría en 32 y el PSOE en 14.

La intención de voto del PP es del 35,9%, con un tope de asignación de escaños de 151 y una horquilla entre 147 y 155. El PSOE obtendría el 34,6% de los votos y 136 escaños (de 132 a 141). IU baja al 11,4%, aunque mantiene 26 escaños. Los nacionalistas no experimentan alteraciones.

Otro sondeo elaborado por el «Instituto Opina» para «La Vanguardia», sobre la base de 2.000 entrevistas, anuncia un empate técnico entre socialistas y populares, aunque el partido de Aznar estaría seis décimas por delante del PSOE.

SOLO UNA FAVORABLE AL PSOE

Sólo una encuesta, la que publica el diario «El Observador», prevé una victoria del PSOE, con cinco escaños de ventaja sobre el PP. Sobre una muestra de 6.222 entrevistas, «Atelier-V.S.A.» vaticina 150 escaños para los socialistas, con el 37,9% de los votos, y 145 escaños para el PP (34,22%).

Por primera vez el partido de José Mª Aznar aventaja al de Felipe González en un sondeo de «El País»

☐ **MADRID**/COLPISA.- El sondeo de «El País», elaborado por «Demoscopia» sobre una base de 11.000 entrevistas realizadas el 20 y 26 de mayo, concede por primera vez ventaja al partido de Aznar sobre el de González.

El PP obtendría cinco escaños más que el PSOE. En cuanto a porcentaje, esta encuesta anuncia una diferencia de apenas unas décimas: 34,8 para el PP y 34,5 para el PSOE. Traducido a escaños, el PP obtendría entre 141 y 155 (107 en 1989), frente a una horquilla entre 135 y 151 para el PSOE (175 en 1989). El porcentaje de indecisos es del 17%.

IU obtendría un 10,7 de los votos, lo que le permitiría aumentar en tres ó cinco diputados. El CDS, con el 2,4% de sufragios, desaparecería del arco parlamentario. En el ámbito autonómico CiU conservaría su 18 escaños y el PNV podría contar con seis diputados, uno más que en 1989.

En el trabajo de «El País» solamente los datos de una segunda oleada reflejan los efectos del primer cara a cara televisado entre González y Aznar, que se celebró el pasado día 24. En las encuestas realizadas el día 26 la ventaja de la opción conservadora era casi de dos puntos sobre la socialista. «En el momento actual –dicen los autores de la encuesta– resulta imposible establecer si se trata de una tendencia consolidada o de una oscilación transitoria como la producida tras el jueves negro».

La valoración de los líderes se mantiene estable, con una leve disminución en la valoración media de González, Aznar y Anguita. El debate del lunes pasado se ha traducido, sin embargo, en una clara mejora de la imagen de Aznar. El 43% de los consultados reconoce que su concepto del líder conservador mejoró tras el cara a cara, mientras que empeoró para el 12%. También un 12% confiesa haber mejorado su idea sobre González, mientras que un 27% reconoce que esta percepción del candidato socialista ha empeorado.

M.C.D. 2018

En Campaña — DEBATE

El éxito del primer debate Aznar-González en Antena 3 TV y la repercusión política del mismo ha avivado la expectación sobre el segundo enfrentamiento que mantendrán ambos líderes esta noche en «Tele–5». El estudio 2 de este canal privado servirá de escenario para «La gran revancha», como anuncia sin desmayo «Tele–5» en los espacios promocionales. Ni a PSOE ni a PP les gusta que hablen de nuevo en términos pugilísticos, pero lo cierto es que todo lo que rodea el enfrentamiento vuelve a evocar otra vez la épica del «ring».

Decisivo «cara a cara» González–Aznar

M.R./COLPISA

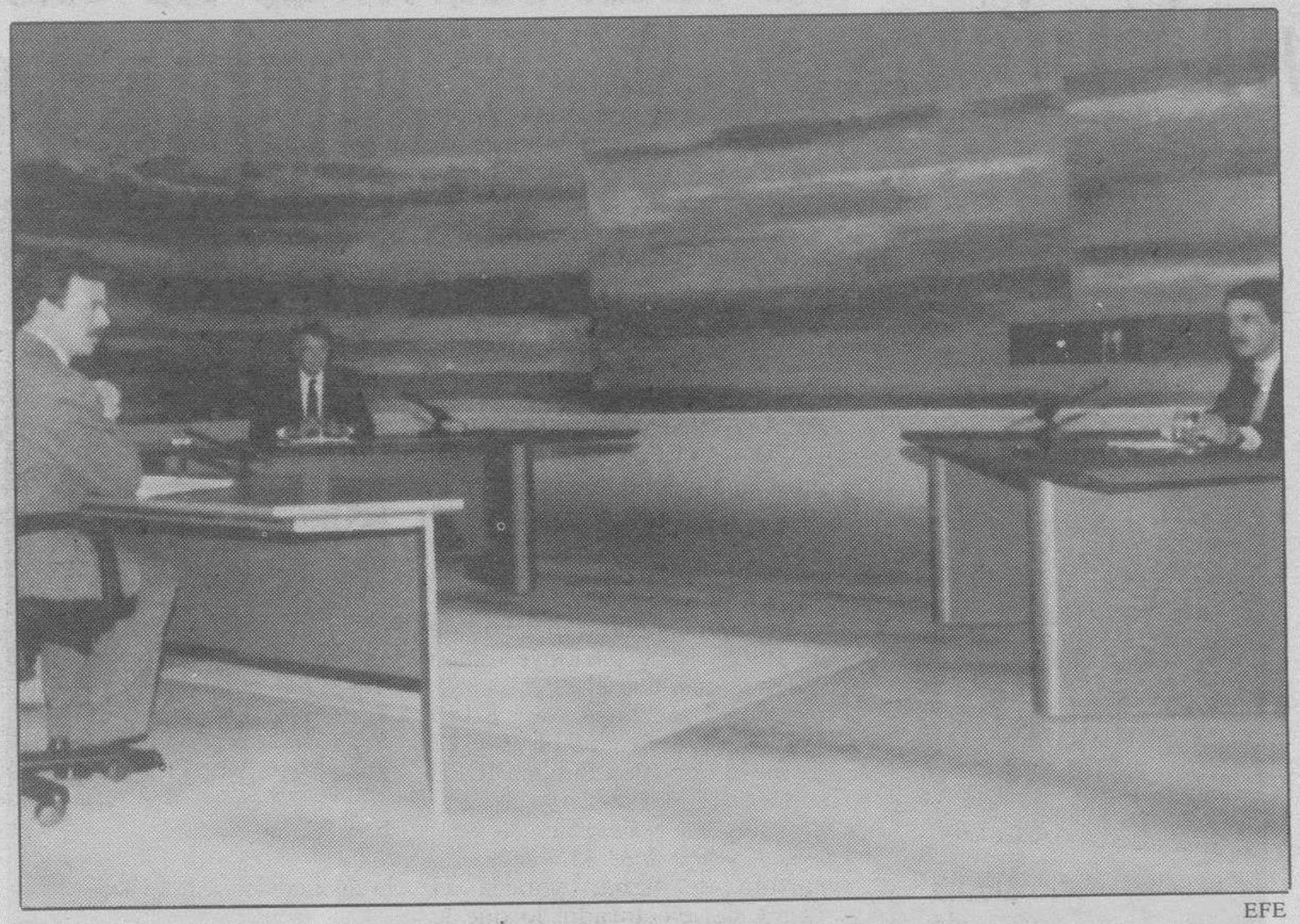

EFE

Felipe González y José María Aznar, durante el debate que moderó Campo Vidal.

El PP no rehuye ese lenguaje: el aspirante, José María Aznar, dijo este viernes que «voy a ganar por 2-0». Felipe Gonzalez, el pretendido «peso pesado», se vio sorprendido el pasado 24 de mayo en Antena 3 TV por un aspirante que pegó duro en el primer asalto. Aunque el líder socialista ya ha comunicado a sus asesores que no está dispuesto a ensayar, como mandan las modernas técnicas, al menos ha hecho gestos que indican que se prepará más para la segunda noche. Ha supendido su participación en el mitin del domingo en Murcia.

Esta vez, González estará por lo menos más descansado. El fin de semana anterior al primer enfrentamiento, el candidato participó en dos mítines en Canarias. El lider del PP se preparó a fondo y estuvo concentrado el domingo en el debate.

Desde aquella noche en que los asesores de González contemplaban desde Antena 3 TV cómo el rival popular «derribaba» claramente al socialista en el primer tiempo, no han parado de insistir en que tiene que preparar una estrategia. «Que saque adrenalina», expresaba un estratega de Ferraz. Los que le rodean saben que no está dispuesto a ensayar previamente en un estudio ante las cámaras –como hizo Aznar en el «laboratorio de televisión» siguiendo las técnicas del «marketing» político– pero sí a prepararse y no confiar tanto en su espontaneidad y experiencia.

En la noche del 24 de mayo, los colaboradores de su entorno se quejaron de que hizo caso omiso a las indicaciones recibidas y que, tal como suele decir en los mítines, se manifestó como salió de dentro, «de la tripa».

Aconsejan a González en su preparación Alfonso Guerra, Txiki Benegas y Ramón Jáuregui, miembros del comité electoral, asesores de la Moncloa como Roberto Dorado, el ex ministro Maravall, el vicepresidente Narcís Serra y la ministra portavoz, Rosa Conde. El realizador Ramón Gómez Redondo le aconseja «modestamente» sobre su exposición en la pantalla. El candidato socialista debe mirar a las cámaras mientras habla o, en todo caso, a sus papeles, y nunca al moderador como hizo en el otro canal privado. En el turno de réplica, cuando hable Aznar, procurará mirar al otro candidato.

En Antena 3 TV, sorprendió ver el gesto de González, que apartaba continuamente la vista de Aznar, más aún cuando el presidente de Gobierno suele mirar a sus interlocutores a los ojos. Pero frente a toda previsión, uno de sus asesores que le conoce en el día a día opina que las reacciones de González ante la cámara son poco previsibles.

José María Aznar continúa atendiendo los consejos de su equipo habitual compuesto por Miguel Angel Rodríguez, el director de comunicación del PP; Ana Mato, del gabinete del presidente; Javier Arenas, vicesecretario electoral; el asesor Pedro Arriola y el realizador de televisión y productor teatral Gustavo Pérez Puig.

En la primera reunión que mantuvieron con la dirección de Tele 5 los asesores de ambos partidos, el director de los informativos de la cadena privada, Luis Mariñas, trató de convencer a sus interlocutores políticos que permitieran un debate menos hermético que el primero, de modo que él como periodista y moderador elaborase el cuestionario de temas sin establecerlo con ellos. PP no aceptó la alternativa del periodista y la segunda reunión celebrada el viernes, 28, los representantes de ambos partidos entraron en estas precisiones.

Los asesores del PSOE dejaron claro que a González no le importan los detalles, ni el tamaño de la mesa, ni si el debate es de pie o sentados, ni el orden de los temas, ni nada que se refiera a las formas ni el ambiente de esta confrontación.

Para el equipo negociador del partido en el Gobierno, la cuestión que sí tiene interés fuera del «maquillaje» es el cierre del debate. En en el anterior, el PSOE defendió hasta el final que fuera Felipe González quien interviniese al final, lo que provocó tal tensión horas antes de emitirse el programa que cuando Manuel Campo Vidal vio llegar a Aznar a los estudios de la cadena respiró aliviado. Cuando se pregunta a un asesor del candidato socialista si cederían en ese extremo con tal de que se viera de nuevo en televisión a ambos líderes la respuesta es un admirativo «¡hombre!, no sé qué haríamos».

En los medios periodísticos, se mantiene similar expectación a la que alcanzó el primer debate. En la tarde del viernes ya estaban acreditados 150 fotógrafos, más de cien periodistas entre los españoles y corresponsales extranjeros, nueve cadenas de radio, y 8 de televisión. Prácticamente todas las radios españolas, a excepción de RNE, transmitirán el debate. Entre las televisiones acreditadas, todas ellas extranjeras, se encuentran tres canales argentinos, dos alemanes, dos venezolanos y Galavisión de México.

De acuerdo con la organización prevista, los líderes serán recibidos en los estudios de Tele– 5 en carretera de Fuencarral por el presidente de la cadena, Miguel Durán, y el director general, Valerio Lazarov. Los periodistas dispondrán de 3 minutos para fotografiar a los líderes y dirigirles alguna pregunta.

El estudio escogido para realizar el debate es el 2, donde habitualmente se rueda «Su media naranja». En la noche de este viernes se decidió por fin el escenario, una estructura metálica con fondo de cristal aumento que recuerda el estilo de la arquitectura, «elegante y austero» califican en la cadena. De nuevo se vuelve a las tres mesas, en disposición similar a las que se vio en Antena 3 TV. Respecto a la realización, se establece una novedad que consiste en ofrecer el plano de escucha de un candidato a través de un monitor mientras el otro realiza su intervención. Por lo demás se continuará con los planos cortos y largos. Benito Valle, realizador procedente de TVE, será el responsable de esta retransmisión, en colaboración con otros cuatro realizadores. En el estudio 2 se utilizarán 8 cámaras y un total de 36 a lo largo de la realización.

Campo Vidal y Mariñas, dos estilos de hacer TV

Manuel Campo Vidal y Luis Mariñas se han convertido en estos días en dos periodistas muy observados. Procedentes ambos de TVE, seguramente no hubiesen imaginado hace pocos años que la rápida evolución televisiva en España les llevaría a competir en programas equivalentes y con tal peso en el país.

Su ascendente carrera en las privadas ha dejado a la que fuera «la casa materna» de los dos fuera del principal juego político de una campaña electoral.

El pasado jueves, le preguntaron a Julio Anguita en el programa de Hermida quién fue el ganador del debate de Antena 3 TV. «Manuel Campo Vidal», dijo el coordinador general de IU. Y es que este periodista aragonés dio un buen ejemplo de discreción y profesionalidad. Esa noche, el periodismo español subió un peldaño. Es un buen comunicador, él lo sabe y mantiene esta actividad presentando y dirigiendo el informativo de las 20,30 en esta cadena, al tiempo que ejerce como director de antena de este canal privado.

Nacido en Camorells (Huesca) en 1951, padre de dos hijos, Campo Vidal es Ingeniero Técnico de Electrónica, licenciado en Ciencias de la Información y formado también en Sociología en la Universidad de París.

Luis Mariñas, gallego de La Coruña, 46 años, abandonó la carrera de Ingeniero de Telecomunicaciones para trabajar en TVE donde también dirigió y presentó varios telediarios. Tras un paréntesis en el activo profesional en 1985 para ejercer como asesor de imagen del entonces Secretario de Estado para las relaciones con las Cortes, Virgilio Zapatero, vuelve a TVE donde permanece en Telediario Primera Edición hasta marzo de 1990. En esa fecha e incorpora a Tele 5 donde ejerce actualmente como director de informativos y presentador de «Entre hoy y mañana».

M.C.D. 2018

ULTIMA

En Campaña

Miguel García Ortiz, 71 años, y Marcelo Belbimbre Peñahorada, 70, son el número uno y dos al Congreso por Burgos de los Panteras Grises. Este joven partido –nació hace tan sólo un año– está integrado por jubilados, pensionistas y sectores marginados de la sociedad. Defienden con energía su independencia, a pesar de que hay quien les ha identificado con partidos de extrema derecha o con grupos anarquistas. Sin presupuesto económico, en Burgos han organizado, en ésta que es su primera experiencia electoral, un total de once actos.

Panteras Grises, un grito de rebeldía de pensionistas y marginados

□ **BURGOS**/M.G.–Miguel García Ortiz, candidato al Congreso, dice con energía que el suyo es un «naciente partido independiente». La Agrupación Ciudadana Independiente «ACI-Panteras Grises de España» presenta listas en todas las provincias de España. Su programa, lejos del montaje de las grandes formaciones políticas, es modesto.

«El nombre de Panteras Grises chirría un poco», dice Miguel García Ortiz, al que acompaña el número dos, Marcelo Bembibre Peñahorada. Ambos han cumplido ya los 70. «Hay quien nos ha identificado con un partido de extrema derecha y otros con un pequeño grupo anarquista, pero queremos dejar claro que somos independientes», aclara Miguel García.

Los Panteras Grises, que han organizado sin presupuesto once actos en esta su primera campaña, pretenden recoger las inquietudes de pensionistas, jubilados, viudas, huérfanos, trabajadores autónomos, según ellos, de más de siete millones de españoles.

Lo de Panteras Grises tuvo su origen en Estados Unidos. Fue una mujer jubilada que se sentía marginada y lanzó un grito de protesta contra las clases acomodadas, la que dio nombre a este grupo, al ser comparada por un gobernante con una pantera. Su condición de persona anciana sirvió para añadir lo de grises al nombre. En torno a su figura, se constituyó una asociación de hombres y mujeres mayores que defendían sus legítimas aspiraciones.

En España, los Panteras Grises se constituyeron hace un año. Saben que concurren a las elecciones ligeros de equipaje, «como jamelgos perdedores», puntualiza Miguel García.

Pretenden una jubilación más digna para sus hijos y para sus nietos y que su voz, la de los pensionistas, se oiga en estamentos nacionales e internacionales.

«Ahora mismo, dicen, con meternos en un autobús y llevarnos a las Islas Canarias, parece que han cumplido con los pensionistas». Se niegan, igual que rechazan la denominación tercera edad, a que ésa sea su presencia en la sociedad, porque creen que pueden aportar muchas ideas y, sobre todo, experiencia.

Consideran impresentable el gasto de los partidos mayoritarios en la campaña electoral. «Somos conscientes de que sin dinero no se puede hacer nada», apuntan. Por eso admiten el calificativo de romántica para definir su postura.

Miguel García Ortiz piensa en un escrito que concluirá al día siguiente de las elecciones y que quiere titular «Impresiones de un candidato pobre militando en un partido político económicamente débil», en el que quiere argumentar la desigualdad ante los comicios de las diferentes formaciones.

ANGEL AYALA

Marcelo Belbimbre Peñahorada y Miguel García Ortiz.

CONTESTADOR

□ «Quiero hacer una pregunta sobre las nuevas normas del INEM, a ver si van a seguir funcionando lo mismo, porque se está cobrando el paro y se está trabajando, se cobra la baja de maternidad y se está trabajando, es decir, se está haciendo un fraude. Es tremendo. ¿Y cómo denuncias? ¿Y dónde lo haces? Porque no hay medios, porque el trabajador no puede ponerse en contra de ...He leído hoy que se han pegado trabajadores contra trabajadores, es que nos vamos a tener que sacar los ojos unos a otros, ver esas cosas te indigna. Que estés con una compañera que ves que está cobrando una baja de maternidad, que la empresa se está ahorrando su seguro y con quién te pones. Es alcahuete el trabajador, vamos a tener que acabar unos contra otros. Votar, no sé para qué, si te dan ganas de coger el papel y romperlo. Es una vergüenza.»

□ «¿Por qué no se hace un programa por el cual los pensionistas estén exentos del impuesto del rendimiento del trabajo personal como ocurre en otras naciones de Europa? Debemos estar exentos a todos los efectos los pensionistas de este impuesto. En el programa del PP debería recogerse este punto, como en otros países de Europa, porque no somos ya trabajadores». **Juan María García Díaz.**

□ La Federación Empresarial del Comercio de Burgos pide a sus asociados que desde el cariño a su ciudad y provincia, el respeto a las tradiciones y costumbres, realicen un profundo análisis de los distintos programas políticos que se presentan.

VOX POPULI

Debate Aznar–González: segundo asalto

Rufino Cuesta
Jubilado

□ Sí, tengo intención de ver el debate. Quisiera que ganara González porque con él estoy muy contento. Nos ha dejado una pensión digna. Nunca he vivido mejor que ahora. Yo desconozco aún como van a arreglar los del PP los problemas, ya que aún no lo han dicho.

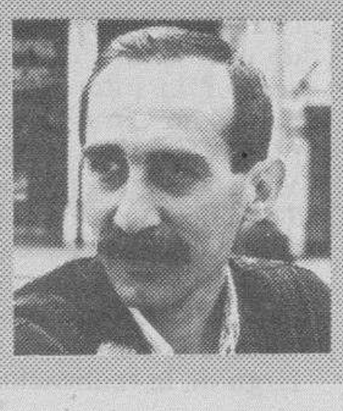

José María Valenciano
Maestro Industrial

□ Sí voy a ver el debate. Espero que al menos nos entretengan como la vez anterior. Del primer encuentro, pienso que ya era hora de que se celebrase un debate de estas características. Creo que pueden ayudar a tomar una decisión al ciudadano, ya que aclaran dudas.

Rosa Santamaría
Sus labores

□ Si puedo, sí que veré el debate. Nosotros, los jubilados, vivimos muy bien así. Aunque como dice todo el mundo, hay que dar un cambio.

Carmen Gómez
Profesora

□ No, no voy a ver el debate porque no voy a estar aquí, y aunque me encontrara en la ciudad, estaría ocupada. No vi el anterior. Creo que este tipo de debates siempre influyen en la decisión del ciudadano.

María Ramos
Jubilada

□ Sí quiero ver el debate porque es interesante. No me perdí el anterior, aunque creo que no son definitivos. Cada cual tiene su ideología, y este tipo de debates no hacen que cambies de opinión. Espero que en el de hoy pongan sobre la mesa más conceptos.

M.C.D. 2018

Rodríguez-Vigil hará efectiva hoy su dimisión como presidente de Asturias

No se cree que la persona que le sustituya en el cargo lo haga antes del 6-J

□ **OVIEDO**/EFE.- El presidente del Principado, Juan Luis Rodríguez-Vigil, hará efectiva hoy su dimisión como jefe del ejecutivo asturiano que anunció en la madrugada del pasado martes tras reconocer el engaño de que había sido objeto su Gobierno en la supuesta inversión en una planta petroquímica.

Rodríguez-Vigil formalizará su dimisión ante el presidente de la Junta General del Principado, Eugenio Carbajal, con lo que el Gobierno quedará en funciones hasta que se convoque, en el plazo de diez días a partir de hoy, el pleno de la Cámara regional encargado de elegir un nuevo jefe del ejecutivo.

No obstante, se da por seguro que la Junta de Portavoces que se reunirá hoy no fijará el pleno para antes del seis de junio y de esta manera evitar que la elección del nuevo presidente se vea afectada por la campaña electoral.

La mayoría con que cuenta el PSOE en la Junta General, con 21 de los 45 diputados que la integran, permite a los socialistas tener garantizado, salvo un pacto entre todas las fuerzas de la oposición desde Izquierda Unida hasta los nacionalistas, que uno de sus diputados será investido como presidente.

EFE

Juan Luis Rodríguez-Vigil dejará hoy la presidencia asturiana.

La Federación Socialista Asturiana (FSA-PSOE) no ha convocado todavía el Comité Regional que deberá designar a su candidato, aunque en medios socialistas se estima que un candidato de consenso entre el sector oficial y los renovadores podría ser el actual consejero de Infraestructuras, Juan Ramón Zapico.

Rodríguez-Vigil anunció en la madrugada del pasado martes su decisión de dimitir «por sentido del deber y repeto a la credibilidad de la institución que presido y por la responsabilidad que ante el pueblo asturiano tengo contraida».

En su comparecencia ante la Junta, el presidente del Principado reconoció la existencia de una «clarísima negligencia» en el proceso negociador para instalar en Asturias, con la colaboración del intermediario francés Maurice Jean Lauze, una planta petroquímica que supondría una inversión de 366.000 millones de pesetas.

El desmentido del Saudi International Bank, que supuestamente financiaba la operación, forzó la dimisión de Rodríguez-Vigil tras asegurar que no participó de las negociaciones por lo que responsabilizó del fracaso al consejero de Industria, Víctor Zapico.

Manifiestación en Valladolid por la libertad de un insumiso

□ **VALLADOLID**/EFE.- Unas mil personas pidieron ayer en una manifestación en Valladolid la libertad del insumiso Juan Angel Cantalapiedra, condenado a dos años de prisión y encarcelado en el centro de Villanubla.

Convocadas por la Plataforma Ciudadana por la Insumisón, creada recientemente para apoyar a Juan Angel Cantalapiedra, unas mil personas recorrieron calles céntricas de Valladolid y profieron gritos contra el servicio militar y contra la Ley de Objeción de Conciencia.

A pesar de que la protesta estaba solamente autorizada hasta la Plaza mayor, algunos manifestantes prosiguieron hasta el Gobierno Militar, cuyo edificio apareció fuertemente custodiado por la Policía Nacional, pertrechada con material antidisturbio.

Frente a la sede militar, los manifestantes acentuaron sus gritos de protesta y se disolvieron sin mayores incidentes, después de que un joven con megáfono en mano anunciara que convocarían nuevas protestas.

Muchos de los participantes son jóvenes vinculados al Movimiento de Objeción de Conciencia.

Primera boda judía en la sinagoga de Córdoba, desde el Descubrimiento de América

□ **CORDOBA**/EFE.- La Sinagoga de Córdoba, tras una larga espera que ha durado quinientos años, recibió ayer, por primera vez desde el Descubrimiento de América, a una pareja que ha contraido matrimonio de acuerdo con la ley judaica, dijo ayer a Efe la recién casada, momentos antes de la boda.

Rebeca Romero Varo, antes llamada María José, cordobesa residente en Aguilar de la Frontera, y Eduardo Mirsky, judío perteneciente a una familia de origen austriaco, celebraron sus nupcias en Córdoba por ser el lugar en el que podían reunir a sus respectivas familias con mayor facilidad para asistir al acto.

Los novios, que en la actualidad viven en Canadá, contrajeron matrimonio religioso ante el rabino Feffer.

Asistieron a la ceremonia los embajadores de Canadá, Jean Pierre Juneau, y de Israel, Jacob Cohen.

Para Cohen, la celebración de la boda siempre ha significado un momento muy importante a lo largo de toda la historia de los judíos en España.

La novia vestía un traje blanco con velo y cola de seda y pedrería, mientras el novio llevó un esmoquin.

A la ceremonia sólo han asistido los familiares de ambos y algunos periodistas.

El matrimonio Mirsky vivirá en Canadá, donde el marido desarrolla su trabajo como banquero y financiero. Rebeca estudia inglés y diseño de interiores.

DE LA FUENTE/EFE

Rebeca Romero y Eduardo Mirsky, primera pareja que se casa por el rito judío en Córdoba.

OCASIONES DEL LEON

¡ DISFRUTA DE LA PRIMAVERA REGALANDOTE UN COCHE !

HASTA 100.000 PTS.
- RENAULT 5 BU - G
- RENAULT 12 BU - C
- TALBOT HORIZON BU - F

HASTA 200.000 PTS.
- FORD FIESTA 1.3 BU - F
- RENAULT 11 GTD BU - H
- SEAT PANDA BU - G

HASTA 500.000 PTS.
- PEUGEOT 205 GT BU - H
- CITROEN BX 1.9 TRD BU - H
- CITROEN AX BU - J

CON GARANTIA EUROPEA (SEGUN MODELO).

Talleres Pedro, S.L.
Ctra. Madrid - Irún, km. 247 y Avda. Constitución nº 16

SU CONCESIONARIO PEUGEOT

PEUGEOT

M.C.D. 2018

Guía del inversor

Por Javier Herrera Campo

MAYO (V)

Renta 4 BURGOS, S.A.

RENTA FIJA

☐ Las previsiones de aquí hasta que se conozca el resultado de las elecciones son muy complicadas ya que la política monetaria a seguir dependerá del partido que alcance la mayoría.

La igualdad entre los dos principales partidos puede suponer que tengan que llegar a algún acuerdo de alianza con otros partidos para formar nuevo Gobierno.

Dependiendo de ello, podremos asistir o bien a una política de bajada de tipos brusca para lograr la reactivación (caso del PP) o por el contrario que asistamos a una lenta bajada de tipos y en función de lo que haga Alemania en esa materia para no poner en peligro la tan anhelada convergencia con Europa (caso del partido Socialista).

Por el momento los inversores siguen apostando que los tipos bajarán aunque desconozcan la cuantía del descenso. A pesar de ello por el momento lo más probable si conseguimos frenar nuevamente la especulación contra la peseta es que los tipos bajen otro medio punto antes de las elecciones aunque de seguir la actual debilidad de nuestra divisa esta medida se podría ver paralizada.

Por tanto por el momento recomendamos comenzar a deshacer posiciones ya que podría ser muy posible que la realización de beneficios produjera antes del resultado de las elecciones para esperar al resultado de las mismas para decidir de nuevo la estrategia de inversión según los resultados de las mismas. Actualmente el plazo muestra una excesiva capitalización en su curva de tipos por lo que es muy posible que sea el bono más propicio para comenzar a realizar beneficios.

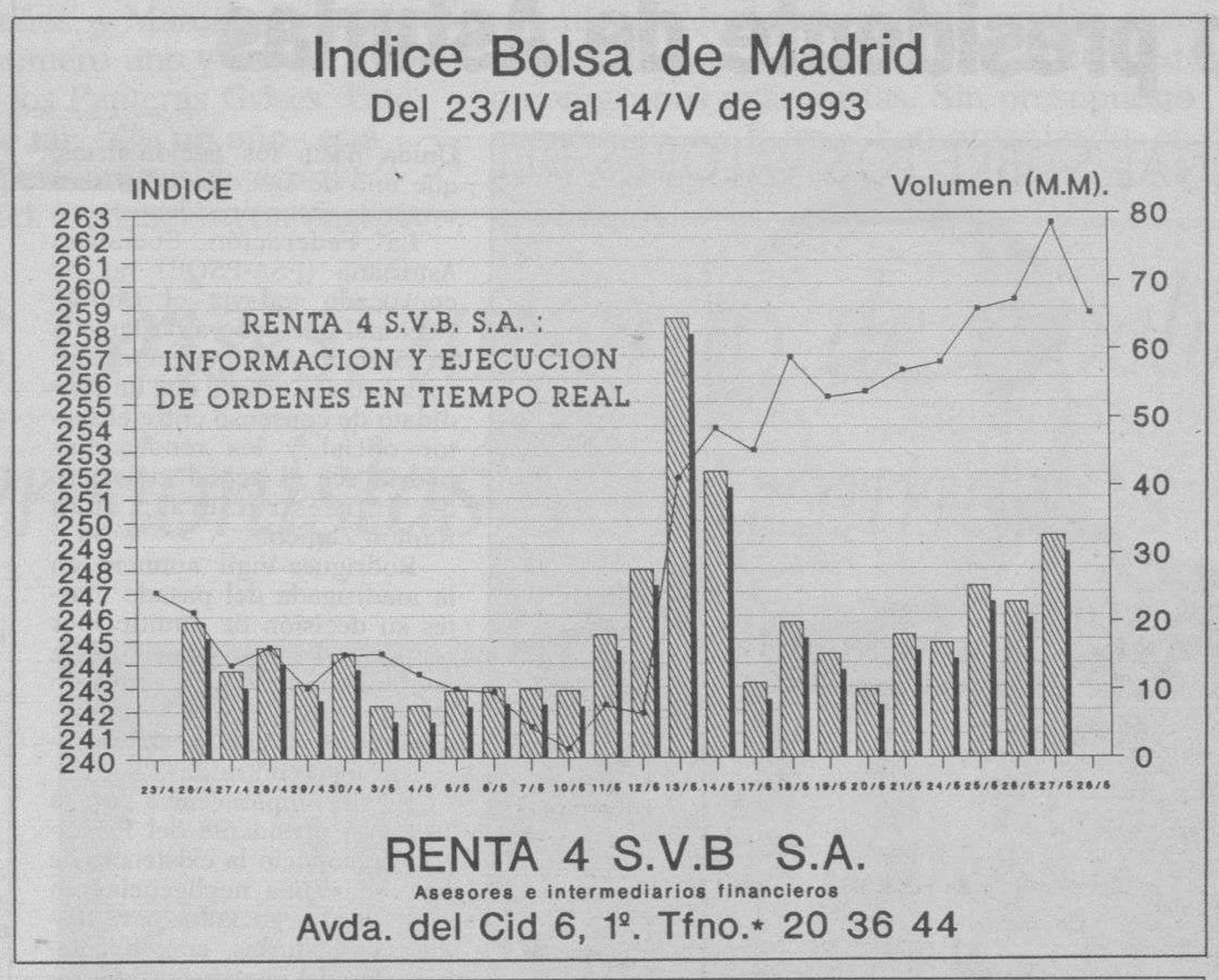

Renta 4 Gestora S.G.I.I.C.: FONDOS

Información y suscripción: Renta 4 S.V.B.	Tipo de Fondo	Divisa	Valor de una participación en ptas. 31-Dic-92	27-May-93	Rentabilidad desde el 31/12/92 Lineal	T.A.E.
Alhambra FIM	M	Peseta	1.251,83	1.336,47	6,76%	17,53%
Renta 4 Ahorro FIM	F	Peseta	1.082,48	1.152,04	6,43%	16,63%
Atlas FIAMM	D	Peseta	124.640,11	131.145,19	5,22%	13,39%

Evolución de valor de las participaciones de los fondos en 1993

Sin comisión de reintegro y liquidez en 24 horas en todos los fondos.

Alhambra FIM — Renta 4 Ahorro FIM — Atlas FIAMM (Div. por 100)

D: Fondo de Dinero M: Fondo Mixto (Renta Fija y Variable) F: Fondo de Renta Fija V: Fondo de renta Variable

RENTA VARIABLE

Bancos

☐ Dada la nueva debilidad de la peseta, parece poco probable que el Banco de España decida en la próxima subasta de cebes reducir nuevamente su tipo ya que esta decisión podría llevar a la peseta nuevamente a sufrir ataques que nos situasen en un estado crítico antes de las elecciones.

El panorama político sigue generando gran incertidumbre en el mercado por lo que es muy probable que en la próxima semana continuemos asistiendo a goteos a la baja en los precios.

A pesar de ello el mercado sigue dando muestras de firmeza por lo que a pesar de que el ajuste no sea muy significativo, recomendaríamos deshacer parcialmente posiciones en espera de que la política se vea clasificada.

Por sectores, mantendríamos las posiciones en el sector bancario dada la favorable evolución que van a mostrar sus cuentas de resultados en este segundo trimestre y a pesar de que el mercado ya las puede tener descontadas, creemos que a largo plazo continuará la firmeza de este sector.

En el sector eléctrico y constructor comenzaríamos a deshacer posiciones ya que en el primero la continua depreciación de la peseta le va a continuar afectando negativamente a sus cuentas de resultados, mientras que en el sector constructor pensamos que debe de haber una realización de beneficios.

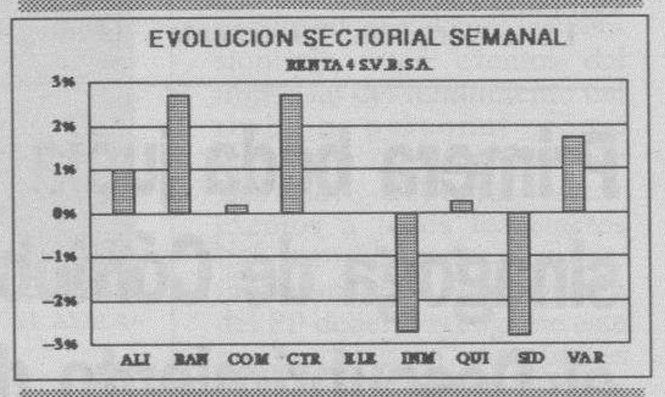

Se dice

PESETA: Los rumores sobre una posible devaluación de la peseta o su salida del SME tras las elecciones han sido los protagonistas de la semana.

Las expectativas de futuros recortes de tipos de interés han animado a la Bolsa y a la consecución de sucesivos máximos anuales.

URBIS: Tras la OPA de Banesto la cotización del valor se recupera. Mal sabor de boca están dejando a la parroquia aquellos valores relacionados con Banesto.

CONCURSO: Hoy conoceremos a los ganadores del concurso de Bolsa organizado por Diario de Burgos y Renta 4.

Al éxito de participación podemos añadir el del acierto en las decisiones de inversión de gran parte de los concursantes. La renta variable no debe faltar en su cartera de inversiones. Es un consejo que nos permitimos dar a nuestros lectores.

ANALISIS FINANCIERO

II. Demanda, actividad y empleo

☐ Los ingresos acumulados en el primer trimestre del año anotan un aumento del 6,7%, situándose en 2.843,8 miles de millones de pesetas. Al igual que en el mes anterior, este crecimiento se debe, fundamentalmente, a la importante contribución (incremento del 171,6%) de la partida «otros ingresos financieros» que, a través principalmente del aumento del 346,5% que han experimentado las aportaciones del Banco de España, gracias a los beneficios obtenidos por la venta de divisas, contribuyen a mantener los ingresos del Estado, ya que tanto los impuestos directos como los indirectos registran caídas del 4,7% y del 7,9%, respectivamente.

B) GASTOS

Las obligaciones de gasto contraídas por el Estado en marzo ascendieron a 1.444,4 miles de millones de pesetas, una 11,9% superiores a las del mismo mes de 1992. Con este último dato el volumen de obligaciones reconocidas computado durante el primer trimestre de 1993 supera en un 8,1% a la cifra registrada en el mismo período del año anterior.

A pesar de las intenciones y las recomendaciones que hace la OCDE los gastos corrientes, con un incremento trimestral del 10%, absorben el 92% del gasto total en detrimento de los gastos de capital que, con una caída del 9,5%, siguen siendo los principales perjudicados por las medidas de control del gasto introducidas en julio del pasado año.

La aceleración en el aumento del gasto corriente es un dato preocupante por cuanto que se refleja en todos los capítulos. Dentro de estos, es especialmente significativo el cambio de tendencia que han experimentado los componentes del consumo público, y en especial las compras de bienes y servicios con un incremento del 51,9% en marzo, si se tiene en cuenta que el consumo privado se encuentra estancado.

Igualmente destacables son el capítulo de intereses, con un crecimiento del 31,7% el primer trimestre, como consecuencia de la acumulación de vencimientos de títulos que se ha producido en este período, y el de transferencias corrientes que tiene un crecimiento trimestral del 6,1% y absorbe el 56,8% del gasto total.

Por último, hay que destacar la caída del 13,1% que experimentan las inversiones reales en este período, por cuanto que no sólo incumplen las recomendaciones de la OCDE, sino que tampoco concuerdan con la intención de mantener la inversión pública en el 5% del PIB expresada en el Programa de Convergencia.

C) DEFICIT

El déficit de caja del Estado ascendió en marzo a 637,8 miles de millones de pesetas, un 37,6% mayor al registrado en el mismo mes de 1992. Con este dato, el déficit acumulado en el primer trimestre se sitúa en 784,5 miles de millones de pesetas, lo que representa un aumento del 26,6% sobre el mismo período del año anterior y la mitad de lo previsto para todo este año.

Esta pésima evolución del déficit no puede achacarse a los menores ingresos, sino que es debida tanto a la imposibilidad de contener unos gastos corrientes presionados al alza por las mayores transferencias corrientes, como al peso que los desequilibrios presupuestarios y financieros del sector público imponen en el servicio de la deuda. Los aumentos de los últimos años en el capítulo de intereses se han traducido, por las mayores necesidades de financiación que tiene el Estado, en una fuerte presión sobre los tipos de interés que está perjudicando al sector privado, en cuanto que restringe sus posibilidades de obtener recursos financieros, a la vez que éstos son más caros.

La necesidad de endeudamiento, suma del déficit de caja y la variación neta de activos financieros (que en este mes se redujo en 221 miles de millones de pesetas), anota un crecimiento trimestral del 48% para situarse en 1.005,5 miles de millones de pesetas.

M.C.D. 2018

GUIA DEL INVERSOR

INFORMACION SEMANAL SOBRE LOS VALORES DEL TESORO

LUNES **31 DE MAYO**

Letras del Tesoro.

Si quiere participar en la próxima subasta, **hoy es el último día** para presentar peticiones.

Subasta del 2 de Junio

Fecha de emisión	4 de Junio de 1993
Presentación de ofertas	Antes de las 12 h. del 31 de Mayo (11 h. en Canarias)
Pago de peticiones adjudicadas	Antes de las 13 h. del 4 de Junio (12 h. en Canarias)
Amortización	3 de Junio de 1994
Valor nominal de cada Letra	1.000.000 ptas.

Los titulares de cuentas en la Central de Anotaciones podrán formular sus peticiones por teléfono entre las 8,30 y las 9,00 horas del día 2 de Junio.

En la subasta del 19 de Mayo el precio medio de una Letra de un millón fué 900.580 ptas., que corresponde a un rendimiento (T.A.E.) del 10,918%.

- El pasado día 26 de Mayo se realizaron las subastas de **Letras del Tesoro a 3 y 6 meses** dirigidas, principalmente, a inversores institucionales y restringidas a ofertas competitivas por un importe no inferior a cien millones.

Los Resultados de las subastas fueron:
En Letras a 3 meses el precio mínimo aceptado ha sido 971.000 ptas. (T.A.E. 10,971%) y el medio 971.140 pts. (T.A.E. 10,916%).
En Letras a 6 meses el precio mínimo aceptado ha sido 948.200 ptas. (T.A.E. 10,805%) y el medio 948.300. ptas. (T.A.E. 10,783%).

Hoy, último día para participar en la subasta de Bonos y Obligaciones del Estado.

Subastas del Jueves día 3 de Junio

Características Principales

	Bonos 3 años	Bonos 5 años	Obligaciones
Valor nominal	10.000 ptas.	10.000 ptas.	10.000 ptas.
Interés nominal	10,55%	10,25%	10,50%
Presentación de ofertas	31.5.93	31.5.93	31.5.93
Pago de Intereses	Anualmente el 30 de Noviembre de cada año. 1º Pago 30.11.94	Anualmente el 30 de Noviembre de cada año. 1º Pago 30.11.94	Anualmente el 30 de Octubre de cada año. 1º Pago 30.10.94
Amortización	30.11.96	30.11.98	30.10.2003

Los titulares de cuentas en la Central de Anotaciones podrán formular sus peticiones por teléfono entre las 8,30 y las 9,00 horas del día 3 de Junio.

Todos los Valores del Tesoro pueden adquirirse directamente en las oficinas del Banco de España ("Cuentas Directas"); en los principales Bancos, Cajas y Cooperativas de Crédito; en Sociedades y Agencias de Valores o en Sociedades Mediadoras del Mercado de Dinero (S.M.M.D.); pudiendo estas entidades cobrar comisiones por las gestiones que realicen.

FONDTESORO

Datos al 27 de Mayo

Fondtesoros F.I.M.

Nombre	V. Liquidativo ptas.	Patrimonio Mill. ptas.	Comisión de reembolso (1)	Comisiones gestión y depósito (3)
AB Asesores Bursátiles	1.386,67 (2)	25.186,5	1,50% 1º año 0,75% 2º año	1,70
A.C. Deuda	1.360,39	69.034,8	S.C.	1,60
Adepa	1.516,26	2.152,4	S.C.	1,75
Banesdeuda (R.C.)	56.374,67 (2)	8.052,0	S.C.	1,50
Bankpyme (R.C.)	1.154,45	1.079,4	S.C.	1,50
BBV Deuda	14.006,81	10.014,9	1% 1º mes	1,75
Beta Deuda (R.C.)	1.175,22	1.071,1	S.C.	1,50
Bizkairent (R.C.)	1.124,33 (2)	603,1	2% 1º semestre 1% 2º semestre	1,50
B.M. (R.C.)	1.164,80	5.687,0	S.C.	1,375
BSN Bonos (R.C.)	1.213,52	1.394,0	S.C.	1,35
Cuenta-Fondo (R.C.)	1.175,57 (2)	3.034,6	S.C.	1,65
Dineuro	13.478,97	6.047,3	S.C.	1,75
Fibanc (R.C.)	1.159,37	933,2	S.C.	1,50
Fonbilbao	1.415,39	3.588,4	1% 1º año	1,65
Fondeuda Ahorro	14.737,43	30.352,1	S.C.	1,65
Hispano Rendimiento	68.361,96	14.858,7	1% 1º año	1,75
Iberagentes	1.376,27 (2)	26.880,1	0,5% 1º trimestre	1,75
Invermadrid	1.356,99	19.009,5	S.C.	1,60
Mapfre	1.349,79	26.157,1	0,85% 1º y 2º año	1,75
Santander	1.353,52	9.595,0	1% 1º año	1,75
Segurfondo I (R.C.)	11.486,57	1.574,2	S.C.	1,00

Fondtesoros F.I.A.M.M.

Nombre	V. Liquidativo ptas.	Patrimonio Mill. ptas.	Comisión de reembolso (1)	Comisiones gestión y depósito (3)
A.C. Cuenta	135.669,42	124.776,9	S.C.	1,06
Ahorro Activo (R.C.)	1.125,49	5.164,1	S.C.	1,25
BBV Activos	135.289,41	38.347,3	S.C.	1,50
BSN Tesorería (R.C.)	116.416,22	14.217,0	S.C.	1,15
Dinermadrid	135.905,39	32.712,2	S.C.	1,35
Fondeuda Efectivo	146.477,66	26.436,8	S.C.	1,15
Gaesco Fondo	129.916,22	8.689,6	S.C.	1,50
Hispano Tesoro	270.061,53	20.149,1	S.C.	1,50
Iberagentes Dinero	121.549,71 (2)	30.187,4	S.C.	1,50
Ibercaja Dinero II (R.C.)	123.278,03	24.716,2	S.C.	1,25
Merchbanc	138.415,74 (2)	16.474,6	S.C.	1,07
Santander Dinero	131.005,72	16.067,0	S.C.	1,50

(1) S.C.: Sin comisión. (2) Valor aplicable a suscripciones y reembolsos del día 26.5.93 . (3) Estas comisiones se cargan al Fondo y no individualmente al partícipe. (R.C.) Fondtesoro constituido durante 1992/93, lo que explica que su patrimonio sea, en general, inferior al de los demás Fondos.

Si desea informarse sobre un Fondtesoro determinado, llame a su teléfono de información:

AB Asesores Bursátiles Eurinvest, S.A. 900 20 01 06 • **Adepa, S.A.** (Ahorro Activo) 900 30 00 89 • **Banesto Fondos, S.A.** (Banesdeuda) 91/396 87 99 • **Bankpyme** 900 30 50 50 • **BBV Gestinova, S.A.** (BBV Activos y BBV Deuda) 91/374 32 04 • **Bizkainvest** (Bizkairent) 94/487 70 31 • **BSN Gestión** (BSN Bonos y BSN Tesorería) 91/576 60 25 • **Central Hispano Gestión, S.A.** 91/435 41 81 • **Foncapital, S.A.** (Dineuro) 91/308 47 06 • **Gaesco Gestión, S.A.** 93/414 06 06 y 91/431 56 06 • **Gesamev, S.A.** (Fonbilbao) 91/ 576 77 02 • **Gesbansander, S.A.** (Santander y Santander Dinero) 91/581 66 45 • **Gesbeta** (Beta Deuda) 91/435 27 41 • **GES-BM, S.A.** 91/531 47 03 • **Gescazar, S.A.** (Ibercaja Dinero II) 976/ 23 94 84 • **Ges Fibanc, S.A.** 900 333 900 • **Gesinca Inversiones, S.A.** (A.C. Deuda y A.C. Cuenta) 900 100 226 • **Gesmadrid, S.A.** (Invermadrid y Dinermadrid) 91/379 30 60 • **Gesmediterráneo** (Cuenta Fondo) 96/352 57 37 • **Iberagentes Fondos, S.A.** 900 10 01 56 • **Inversafei, S.A.** (Fondeuda Ahorro y Fondeuda Efectivo) 91/ 431 10 00 y 93/200 99 22 • **Inverseguros Gestión** (Segurfondo I) 91/431 23 31 • **Mapfre Indosuez, S.A.** 91/564 60 27 • **Merchbanc, S.A.** 91/564 46 65 y 93/488 34 29

PARA MAS INFORMACION LLAME GRATUITAMENTE AL

900 - 10 50 50

LABORABLES DE 9 H. A 18 H.

TESORO PUBLICO

M.C.D. 2018

LA GUERRA EN LOS BALCANES

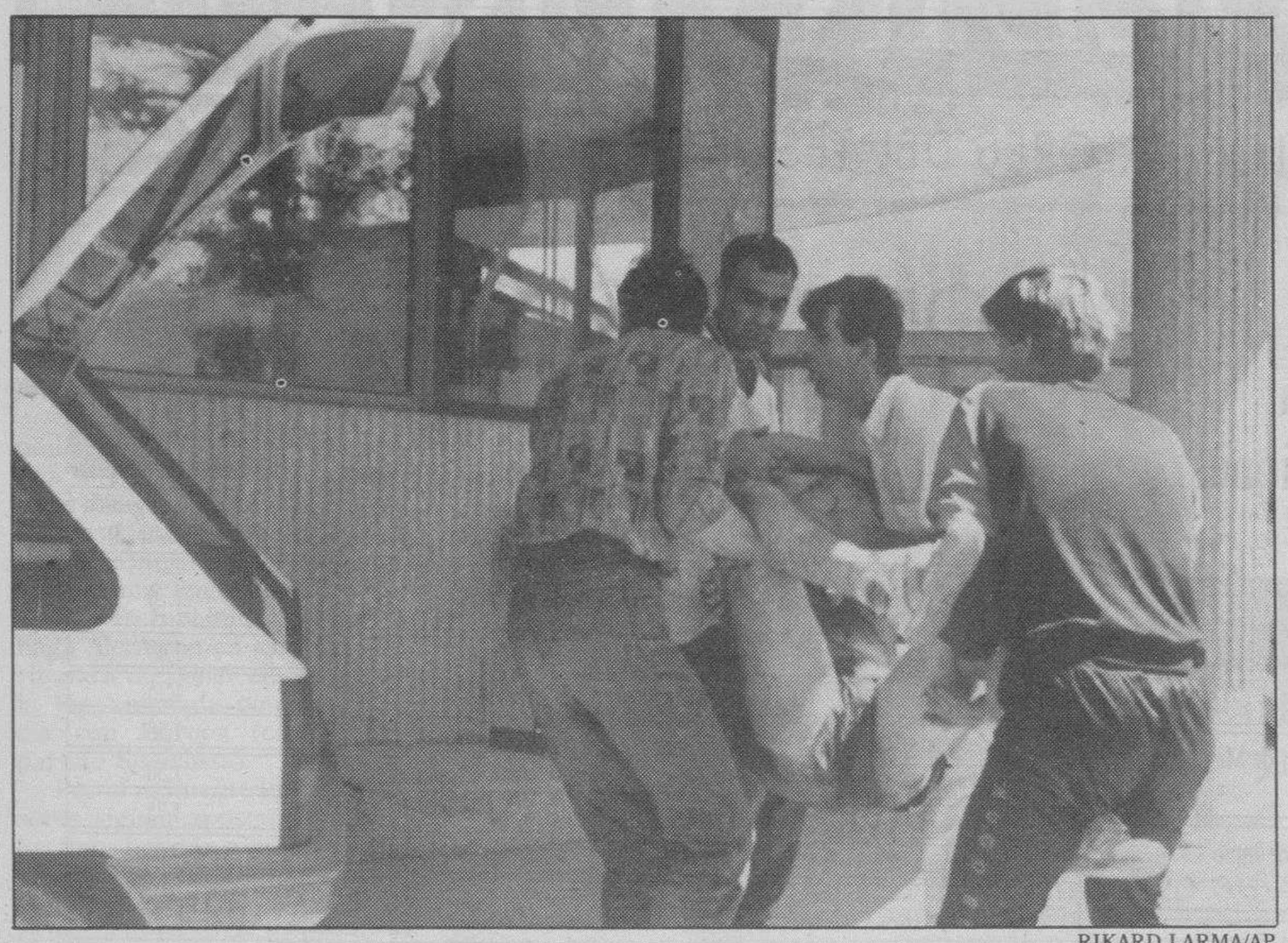

RIKARD LARMA/AP

Numerosas víctimas causó en Sarajevo el fuerte bombardeo a que es sometida la ciudad.

CHRIS HELGREN/REUTER

En Sarajevo, una madre abraza a su hijo herido por la metralla.

Duros combates en Sarajevo, con constantes y fuertes bombardeos

☐ **SARAJEVO**/EE.- Una media de dos granadas por minuto llevan cayendo desde la madrugada de ayer, domingo, sobre el Sarajevo controlado por los musulmanes, desde los barrios «serbios» de Nedjarica e Ilidza, afirma el centro de Seguridad Pública de la capital bosnia.

En los barrios céntricos se ha llegado a combates de infantería, en torno al cementerio judío sefardí, sin que se hayan proporcionado datos sobre el número de víctimas.

Serbios y musulmanes intercambian acusaciones sobre el origen de este tipo de cañoneos, pero las fuerzas de paz de la ONU (UNPROFOR) coinciden en que, por término medio, los asediantes serbios acaban siempre haciendo tres veces más fuego que los defensores musulmanes de Sarajevo.

Fuentes militares serbias aseguran que el ataque fue iniciado por los musulmanes desde el monte Igman a las 03,30 GMT contra las posiciones serbias del citado cementerio judío.

No confirman esas fuentes que se hayan producido combates cuerpo a cuerpo en torno al cementerio sefardí, pero precisa que cayeron «un centenar de granadas de mortero de 120 mm y varios proyectiles de tanque».

Fuentes próximas a los líderes serbios de Bosnia comentaron a Efe que no se excluye vaya a tener lugar un ataque contra Sarajevo, provocado por una ofensiva desesperada musulmana.

La mayoría musulmana de Bosnia cree que serbios y croatas se están entendiendo para repartirse Bosnia y reducir la actual categoría étnica de la nacionalidad «musulmana» a un concepto de «serbios o croatas de religión islámica».

Prosigue en Sarajevo la polémica sobre el concurso de belleza en el que ayer fue elegida Miss Sarajevo la joven Imela Nogic (17) entre críticas a un acto considerado demasiado frívolo.

Sus detractores consideran que es un ultraje admirar la belleza rubia de ojos verdes de esa joven musulmana, en una ciudad que, en realidad, es un campo de concentración en el que se entierran los muertos en parques y campos de fútbol.

Pero los defensores del acto consideran que esa es una forma de desmentir la propaganda serbia y probar que los «musulmanes« eslavos no son integristas islámicos.

Hasta muchos ateos bosnios de nombres islámicos se declaran «musulmanes» en la acepción étnico-costumbrista que el término encierra para descendientes de una cultura oriental traída a Bosnia por cinco siglos de dominio turco.

Prosigue la batalla del enclave musulmán de Gorazde, 84 kilómetros al sudeste de Sarajevo, ciudad cercada por los serbios desde hace 13 meses.

Radio Bosnia informa de que fueron incendiadas ayer 17 aldeas musulmanas cerca de Gorazde, ciudad en la que se agolpan 70.000 moradores, 30.000 de ellos refugiados que afluyen de pueblos destruidos de los alrededores.

Por su parte, los serbios informan de que han llegado a Sokolac, zona controlada por los serbios al norte de Sarajevo, 6 autobuses repletos de fugitivos serbios, croatas y hasta familias mixtas de serbios y musulmanes.

La razón de su huida sería el ataque musulmán contra la zona de Kakanj, donde las fuerzas croatas volvieron a ayudar a los civiles serbios, dentro de colaboraciones tácticas cada vez más frecuentes entre serbios y croatas e impensables entre musulmanes y serbios.

Los mususulmanes aseguran que 17 helicópteros serbios desafiaron la noche pasada la prohibición de la ONU de volar en Bosnia.

Al amparo de la noche y volando demasiado bajo para ser detectados por los aviones AWACS, transportaron armas, efectivos y municiones entre posiciones serbias.

CONDICIONA UN NUEVO MANDATO DE UNPROFOR

Croacia estaría dispuesta a prolongar el mandato de las Tropas de Paz de la ONU (UNPROFOR) si ello garantizara la reintegración «en los próximos meses» de sus territorios actualmente controlados por los rebeldes serbios, precisó ayer, domingo, el presidente croata Franjo Tudjman.

«De lo contrario, como todo Estado, haríamos uso de todos nuestros recursos para reestablecer el orden constitucional y legal ya que ningún Estado puede tolerar una rebelión permanente en sus territorios», dijo Tudjman al dirigirse a los diputados del Sabor (Parlamento) croata, constituído hace tres años.

En Zagreb, capital croata, este domingo se celebra el «Día del Estado», festividad declarada con motivo de la constitución del primer Sabor pluripartidista, tras las elecciones de mayo de 1990.

En dichas elecciones en la «República Socialista de Croacia», entonces todavía miembra de la Federación de Yugoslavia, venció con su programa nacionalista la «Comunidad Demócrata Croata» (HDZ) encabezada por Tudjman desplazando del poder al régimen comunista, establecido tras la Segunda Guerra Mundial.

«Los acontecimientos en el mundo han confirmado el sentido del programa modelado como el movimiento nacional croata de democratización creado con el objetivo de abandonar el unitarismo (comunista) y dar vida al Estado croata», dijo al inaugurar la sesión Stjepan Mesic, presidente del Sabor que en 1990 era miembro de la Presidencia colectiva yugoslava. Tudjman se dirigió al Sabor y evaluó la situación.

Veinte muertos, al menos, y 170 heridos en la sitiada y sufrida ciudad

☐ Al menos 20 personas murieron ayer, domingo, y más de 170 resultaron heridas durante los combates y bombardeos registrados en Sarajevo, según la comandancia de la primera guarnición del «Ejército Bosnio» musulmán en la capital bosnia.

La promusulmana Radio Bosnia, a la vez que transmite el informe militar, confirmó el ingreso de ocho de los muertos y de 130 heridos en los hospitales de Sarajevo.

Fuentes militares serbias acusaron a la parte musulmana de haber emprendido ataques de artillería contra las posiciones serbias en el barrio de Grbavica, próximo a Centar, y Rajlovac, suburbio al oeste de la capital.

En el comunicado militar musulmán se afirma también que durante la jornada del domingo cayeron más de 500 granadas de artillería pesada sobre la capital bosnia mientras que los combates y cañoneos en los céntricos barrios de Stari Grad y Centar continuaban hacia las 17 horas.

«Es de esperar que la noche que está por delante para nuestros combatientes traiga muchas novedades», aseguró el portavoz militar musulmán, quien afirmó que la actual situación es «positiva» dado que se registran «avances territoriales».

El portavoz de las Fuerzas de Protección de la ONU (UNPROFOR) en Sarajevo, Barry Frewer, había informado por la mañana de que hasta las 07:00 GMT habían caído sobre el centro de la ciudad 300 proyectiles previsiblemente disparados por los asediantes serbios, informa Radio Bosnia.

También vehículos de UNPROFOR habrían sido objeto de ataques por lo que la mayoría de los «cascos azules» tuvieron que pasar el día en los refugios, según la misma fuente.

Las autoridades musulmanas informaron ayer domingo de violentos combates también en Gorazde, otro enclave musulmán sitiado por los serbios, donde se produjeron numerosas víctimas entre los 70.000 moradores, de los que 30.000 son refugiados procedentes de los alrededores.

Al parecer, según distintas fuentes, otros combates se registraron hoy en torno a Maglaj, Olovo y Brcko, ciudades al Norte de Bosnia.

M.C.D. 2018

1er SORTEO - MAYO 1993

¡¡MUCHAS PERSONAS YA ESTAN DANDO SALTOS DE ALEGRIA!!

CHALETS

- Dña. Ana José Colsa Izquierdo
- D. Valentín Guzmán Fernández

APARTAMENTOS

- D. Antonio Balboa Montávez
- D. Wenceslao Emilio García Bernal
- Dña. Teresa García Huidobro
- D. Manuel Alonso González Mata
- D. Alberto Jiménez Carretero
- Dña. María José Lorente Vidal
- D. Vicente Mataix Sempere
- Dña. Teresa Rivas Pérez
- Dña. Pilar Sacramento Gascón
- D. Bernabé Sanz González

BRILLANTES

- Dña. Rosario Aldecoa Artaraz
- D. Marcelo Alvarez Oblanca
- Dña. Fermina Arroyo Martín
- Artebán, S.A.
- D. Miguel Belmonte Palos
- Dña. Antonia Bernal Nieto
- Dña. María Luisa Cachadiña Lara
- Dña. Rosa Camí Paris
- D. José Cierco Peregort
- D. Felipe Cubero Gimeno
- D. Daniel de la Fuente
- D. Manuel de la Osa Tercero
- D. Carmelo Espina Tardío
- D. Antonio Felipe Acosta
- Dña. Carmen Fernández Quesada
- D. Francisco Ferrer Céspedes
- D. Marcos Fuentes León
- D. Antonio García Mayo
- D. Justo García Pina
- D. Rosalío Gil Cano
- D. Pascual Gómez Rodilla
- D. Joaquín Guerín Mayol
- D. Pedro Guerra Sánchez
- D. Juan Carlos Hernaiz Hernando
- Dña. Felipa Hernández Hernández
- Dña. María Teresa Ibáñez Ballesteros
- D. George Karambatsos
- D. Andrée Fernande Lázaro
- D. Alejandro Leña Ceñal
- D. Manuel Manrique Manzanares
- D. Dionisio Martín García-Coca
- Dña. Montserrat Mas Sucarrats
- D. Carlos Mata Afonso
- D. Julián Mir Feliús
- D. Ramiro Moreno Salas
- Oviedo, S.A.
- D. Manuel Parejo Gallego
- D. Miguel Perán Haro
- D. Alberto Perdiguero Ruiz
- D. Eduardo Das Dores Pereira
- D. Jesús Pérez Sanz
- D. Carlos Ríos Tejada
- D. Jesús José Rodríguez
- Dña. Consuelo Rogla Altet
- D. José María Santana Aceitón
- Sociedad Cooperativa Limitada
- D. Carlos Tamarit Rius
- D. Miguel Valdés Romagosa
- Dña. Encarnación Celia Vázquez Espar
- Dña. María Teresa Yoldi Montaño

MILLON DE PESETAS

- Almacenes José Esturillo
- Dña. Pilar Bezares Tomás
- Dña. María Teresa Casaño Delgao
- Dña. María Josefa Casla Gozalo
- D. José María Ceferino Palacio
- D. Félix Clemente Martín
- D. Roberto Coronado Moreno
- Dña. Elisa Díaz de Terán y Pérez
- Dña. María Isabel Díez Ceballos
- D. Lorenzo Fernández Cezar
- D. Tiburcio Gallego Cabello
- D. Jacinto González Guinea
- D. Andrés Gutiérrez Ramos
- Dña. María Teresa Lázaro López
- D. Angel López Díaz
- D. Gabriel Martín Mateos
- Dña. Salvadora Matas Téllez
- Dña. María del Carmen Mera Feijóo
- D. Secundino Muñiz Pérez
- D. Antonio Muñoz Gutiérrez
- D. Ramón Pérez Andrés
- D. Mariano Perfecto Gracia
- Dña. Victoria Reinoso Vergara
- Dña. Raquel Roda Royo
- D. Joaquín Sánchez-Bermejo Ruiz-H
- D. Claudio Sánchez Fojaco
- D. Perfecto Mario Sánchez Lage
- D. Francisco Segura Ruiz
- D. Carlos Toquero Blanco
- Dña. Cristina Valera García

Sorteo celebrado el 5 de Mayo ante el Notario del Colegio de Madrid, Ilmo. Sr. Don Roberto Blanquer Uberos.

MUCHAS PERSONAS YA TIENEN CHALETS Y APARTAMENTOS, DISFRUTAN PREMIOS EN METALICO Y LUCEN BRILLANTES DE UN QUILATE... PORQUE HAN SIDO PREMIADAS EN EL 1er SORTEO DE LA LIBRETA CENTRAL HISPANO. ¡¡¡ENHORABUENA!!!

...Y ESTO ES SOLO EL PRINCIPIO. EL PROXIMO 7 DE JUNIO: SORTEO EXTRAORDINARIO CON MAS DE

600.000.000 PTS. EN PREMIOS

M.C.D. 2018

CHRISTIAN GELHAUSEN/REUTER

Miles de manifestantes protestaron por la cobarde salvajada.

JOACHIM HERRMANN/REUTER

Ceremonia religiosa por las víctimas, ante la casa incendiada.

Alemania reacciona con indignación por el asesinato de cinco inmigrantes turcos

Helmut Kohl y el presidente Richard von Weizsaecker, horrorizados por la salvajada

☐ **SOLINGEN**/UPI.- La ira, el temor y la indignación se manifestaron ayer en toda Alemania tras la matanza de cinco mujeres turcas, entre ellos tres niñas. Este ha sido el ataque más brutal perpetrado por presuntos neonazis en medio de una ola de violencia contra los extranjeros.

Muchos políticos alemanes, entre ellos el canciller Helmut Kohl y el presidente Richard von Weizsaecker, dijeron sentirse horrorizados por el cobarde asalto contra personas inocentes y prometieron que las autoridades harían todo lo posible para arrestar a los culpables.

La Policía alemana ofreció una recompensa de 62.500 dólares para quien suministre información que conduzca al arresto de los incendiarios de un edificio en Solingen, donde habitaban varias familias turcas.

La Policía interrogó ayer a un sospechoso de 16 años. Otro joven fue dejado en libertad tras ser sometido a interrogatorio.

En Solingen, 50 kilómetros al Norte de Bonn, alemanes y turcos manifestaron su indignación con una serie de marchas y reuniones espontáneas.

Unas 8.000 personas que rezaban plegarias musulmanas y gritaban consignas de «¡Fuera nazis!» marcharon por las calles de la pequeña ciudad industrial.

Coronas de flores, banderas turcas y cirios fueron colocados en los restos del edificio, donde tres niñas, de 4, 9, y 13 años, y dos mujeres, de 18 y 26 años, resultaron muertas en el ataque ocurrido en la madrugada del sábado.

Otros tres turcos que vivían en el edificio de tres pisos resultaron gravemente heridos.

Docenas de personas pasaron la noche en una silenciosa vigilia con cirios en el lugar del hecho.

Los investigadores han dicho que el ataque fue obra de neonazis. Los vecinos dijeron que vieron a cuatro «cabezas rapadas» corriendo cerca del edificio en el momento en que las llamas comenzaron a extenderse.

La Policía explicó que posiblemente los atacantes vertieron líquido inflamable en las escaleras del edificio y le pegaron fuego.

Las autoridades han relacionado la violencia con el flujo de inmigrantes que por razones económicas llegan a Alemania, amparándose en la generosidad de las leyes de asilo.

En un intento por reducir la ola migratoria, los diputados aprobaron el miércoles una legislación más estricta, que hace posible que Alemania expulse cada año a decenas de miles de refugiados a países vecinos, en particular a Polonia y la República Checa.

Muchos temen que esa decisión estimule a los grupos neonazis, que ven las nuevas leyes como una confirmación de que los extranjeros no son bienvenidos en Alemania.

Los periódicos alemanes solicitaron ayer a las autoridades, la Policía y los ciudadanos que actúen con firmeza para poner fin a la violencia racista.

«Fue así como una vez comenzó un drama alemán: con odio racial y llamas. Debemos defendernos. Todos debemos hacerlo», dijo el diario Bild.

Muchos turcos, con voces irritadas, dijeron que se verán obligados a tomar la justicia en sus manos si la Policía no termina con la ola de violencia.

Hace seis meses, tres turcas murieron en su casa, tras un ataque incendiario en la ciudad de Moelln.

«Esto es una barbaridad», declaró Sali Munal, de 28 años, conteniendo las lágrimas frente a los restos de la casa incendiada de Solingen.

«Lo peor eran los gritos de los niños», decía, por su parte, Anton Pavlic, uno de los vecinos que ayudó a una mujer a huir de entre las llamas.

Con furia contenida y la angustia en su rostro, una joven turca se preguntaba sin cesar «¿Por qué? ¿Por qué?», y miraba con incredulidad a la casa reducida a cenizas en la que hasta el sábado vivían varias familias turcas. «Les hemos conocido desde hace 15 años», afirmaba

Los obispos guatemaltecos piden el retorno institucional

☐ **GUATEMALA**/EFE.- La Conferencia Episcopal de Guatemala (CEG) exigió ayer domingo el retorno al orden institucional y la plena vigencia de la Constitución, para allanar el camino a un diálogo nacional que ponga fin al autogolpe perpetrado el martes por el presidente Jorge Serrano.

Los obispos guatemaltecos expresaron en un documento, leído en todas las iglesias católicas, su preocupación por «el destrozo del proceso democrático» y lamentaron que la corrupción, impunidad e incapacidad administrativa, hayan servido de base a Serrano para suspender la Constitución y disolver los poderes Legislativo y Judicial.

El aislamiento internacional y el corte del flujo de ayuda de las naciones amigas, lo mismo que el cierre de mercados, llevarán a más empobrecimiento, más hambre y miseria a las grandes mayorías guatemaltecas, advirtieron los prelados.

Walesa recuperó su imagen de defensor de la democracia

☐ **VARSOVIA**/EFE.- El presidente polaco, Lech Walesa, recupera la imagen de defensor y árbitro de la democracia, al optar por la disolución del Parlamento en vez de instaurar un régimen personal temido por la mayoría de los partidos y la opinión pública.

Una vez disuelto el Parlamento, cuando la orden se publique dentro de unos días en el Boletín del Estado, y hasta las elecciones, la primera ministra, Hanna Suchocka, continuará al frente de su equipo.

Suchocka fue depuesta el viernes al perder en el Parlamento la moción de censura en su contra por un voto, pero su gestión ininterrumpida garantiza el funcionamiento del Estado, a juicio de Walesa. Los antiguos colaboradores de Walesa en su etapa de líder sindical, hoy convertidos en sus detractores como diputados, estaban casi seguros de que el presidente esperaría la mínima oportunidad para imponer su autoridad.

GUIA FACULTATIVA

JAIME ESPARZA
PSIQUIATRA
Consulta: Plaza Mayor, 4, 4.º-D
(Pasaje Comercial)
☎ 26 11 52 – 26 22 24
PREVIA PETICION DE HORA

Centro Auditivo Burgalés
OIR BIEN ES VIVIR MEJOR
Somos especialistas en AUDIFONOS
Audioprotesista: Ma. NIEVES ALVAREZ GARCIA
Calle Santander, 6 - 2º Izqda. 4 - ☎ 26 48 23

GAFAS SOL
Todos los modelos y las mejores marcas
CARLOS FRÜHBECK - OPTICO DIPLOMADO
OPTICA INTERNACIONAL
Espolón, 30. ✆ 20 66 05.

M.C.D. 2018

Estos anuncios se reciben en nuestra Administración: calle San Pedro de Cardeña, 34 y en todas las agencias de publicidad. Deberán tener entrada con 24 horas a su publicación.

GENERALES

Inmobiliaria

SE TRASPASA LOCAL
ACONDICIONADO, ZONA REYES CATOLICOS, 100 M.² BAJO, 50 M.² DOBLADOS
Telf. 23 60 99

VENTA DE VIVIENDAS
LOCALES Y PLANTAS DE GARAJE
PROMUEVE: MIGUEL DE ROJAS HNOS.
Teléfonos: 229050, 217305, 238495

ALQUILO APARTAMENTO AMUEBLADO
AVDA. DEL CID, 70
Telf. 21 02 17

COMPRO LOCAL COMERCIAL
Preferible zona de Gamonal
Interesados llamar ✆ 22 64 22.

SE ALQUILA PISO EN C/ COLON
TOTALMENTE AMUEBLADO
MUY SOLEADO, 4 HAB., COCINA, 2 BAÑOS, GARAGE, SERVICIOS CENTRALES Y ANTENA PARABOLICA
INFORMES: ☎ 23 79 66 - 21 55 61.
(Abstenerse Agencias)

Poza
URGE
TRASPASO Bar en funcionamiento en zona concurrida y con clientela. Instalaciones nuevas. Mínima inversión.
Infórmese en
POZA: Vitoria, n.º 50, VILLAPILAR III
Telf. 27 30 34

Poza
PRINCIPIO C/. MADRID, magnífico apartamento exterior, 65 m.², servicios centrales. Exterior. venga a verlo.
REYES CATOLICOS 3, salón, cocina amueblada, armario empotrado, mejoras. 17.500.000. Urge por traslado.
Infórmese en Poza. Vitoria, 50-Bajo (Villa Pilar III). Teléfono 273034.

CHALET
Se vende, próximo a ciudad. Nueva construcción, de 280 m.² edificados, tres plantas, con garaje, chimenea salón y merendero. Jardín y barbacoa. Parcela 370 m.². Valorado en 31.500.000 Ptas.
Interesados en compra, llamar para entrevista, Telf.: 22 12 15

AGERO
VENDO EXTRAORDINARIO PISO ZONA CENTRICA
5 dormitorios, salón, cocina, 2 baños y aseo. Garaje y trastero. **Teléfono 274027.**

AGERO
TRASPASO LOCAL COMERCIAL
En C/. Moneda. 100 m.² de superficie. Totalmente acondicionado. **Informes: 274027.**

VENDO PISO
ZONA ALFAREROS, N.º 21.
Y LONJA OPCIONAL.
Teléfono 20 37 10.

Laboral

CORREDURIA DE SEGUROS SOLICITA
COLABORADOR
- TRABAJO COMPATIBLE CON OTRAS ACTIVIDADES.
- CONDICIONES MUY INTERESANTES.

Interesados enviar "historial" al Aptdo., 433. 09080 - BURGOS.

MATRICEROS OFICIALES DE 1.ª ó 2.ª
para empresa ubicada en Valladolid, capital.
Enviar curriculum vitae al apartado número 4.240.
VALLADOLID

SE NECESITA CHICO
AYUDANTE DE COCINA
CON EXPERIENCIA
PRESENTARSE EN **DON JAMON**
C/. San Pablo.

PREPARATE PARA TRABAJAR
CURSO:
- SOLDADURA ELECTRICA
- SOLDADURA OXIACETILENICA
- SOLDADURA MIG

Duración: 25 horas.
Precio: 50.000 Ptas.
Horario: A/ Sábado, de 9 h. a 14 h.
B/ de Lunes a Jueves, de 19,30 h. a 22 h.
Información: de Lunes a Viernes, de 9 h. a 14 h.

CENTRO DE PREPARACION OCUPACIONAL
ARRESTE, S.L.
Ctra. Valladolid, Km. 6.
Telf. 29 10 01
VILLALBILLA DE BURGOS

TRABAJO
Seleccionamos personas ambos sexos, de 25 a 45 años, con auténticos deseos de triunfar en el campo comercial y que residan en las siguientes comarcas: Burgos, Aranda, Miranda. Serán formados por la Empresa para incorporarse de inmediato al nuevo departamento comercial. Excelentes ingresos.
Interesados llamar al teléfono (91) 575 59 30, de 8,30 a 13 y de 15,30 a 18,30 (C.A.)

MULTINACIONAL DE ELECTRODOMESTICOS POR EXPANSION DE ZONA
SELECCIONAMOS 5 VENDEDORES
- Trabajo dirigido y planificado.
- Contrato laboral en régimen general.
- Sueldo fijo, comisiones, dietas.

BUSCAMOS PERSONAS TRABAJADORAS CON POSIBILIDADES DE CARRERA PROFESIONAL
Presentarse hoy, lunes, día 31, de 10 a 13 mañana y de 5 a 7 tarde, en C/. San Cosme, 2. Planta comercial, Of. 103

OBRERO
PARA GRANJA DE GALLINAS.
CUBILLO DEL CAMPO
Telf. 40 68 41. Llamar de 13 a 15 horas

SE NECESITA
SEÑORITA 17 A 19 AÑOS
PARA DEPENDIENTA DE PASTELERIA.
PREFERIBLE CON ALGUN CONOCIMIENTO
Telf. 20 38 69

¿Buscas trabajo?
OPOSICIONES
✓ **AYUDANTES DE INSTITUCIONES PENITENCIARIAS**
Preparación simultánea y práctica.
300 plazas.
✓ **GESTION POSTAL**
150 plazas.
Comienzo nuevos grupos: 1 de Junio
No dejes pasar esta oportunidad
Te preparamos en:
ACADEMIA TECNICA UNIVERSITARIA
Pl. Alonso Martínez, 7 ✆ 26 73 07. Fax: 27 72 20.
C/ Petronila Casado, 20. ✆ 24 06 30.
SECCION INFORMATICA

Motor

VEHICULOS TODO TERRENO OCASION
RANGE ROVER TURBO DIESEL - RANGE ROVER V8 GASOLINA - GARANTIA OFICIAL
TALLERES FAUSTO
Avda. Constitución Española, 5. BURGOS

VEHICULOS DE OCASION
RENAULT 11 TURBO
ROVER STERLING AUTOMATICO
MONTEGO MAYFAIR 2.0
RENAULT 5 GTL
PEUGEOT 205 GT
PEUGEOT 309 GTX
TALLERES FAUSTO
Avda. Constitución Española, 5. BURGOS

TODOS LOS MIERCOLES
MOTOR
SUPLEMENTO de DIARIO de BURGOS

Varios

DECLARACION RENTA 92
2.900 pts. IVA incluido. Le hacemos su RENTA SIMPLIFICADA POR ORDENADOR
Industrial: Contabilidad Libros Ingresos y Gastos, Renta, Iva, IRPF, desde 2.500 pts./mes, IVA incluido
Asesoría MARTINEZ-ORION, C/. Vitoria, n.º 27-A, piso 4.º. Telf. 26 86 63

PAPAMOSCAS, S.L.
CONSTRUCCIONES, REFORMAS, PROYECTOS Y SERVICIOS VARIOS
Telf. 24 12 96

ORACION AL ESPIRITU SANTO
Espíritu Santo: Tú que me aclaras todo, que iluminas todos mis caminos para que yo alcance mi ideal. Tú que me das el don divino de perdonar y olvidar el mal que me hacen y que en todos los instantes de mi vida estás conmigo, yo quiero, en este corto diálogo, agradecerte, por todo y confirmar una vez más, que nunca más quiero separarme de Ti, por mayor que sea la ilusión material. Deseo estar contigo y todos mis seres queridos en la gracia perpetua. Gracias por tu misericordia para conmigo y los míos.
(La persona deberá rezar esta oración tres días consecutivos sin decir el pedido, dentro de tres días será alcanzada la gracia por más difícil que sea). Publicar en cuanto se reciba la gracia.
A. A.

Cada 2 seg. muere un niño
¿Cuánto tiempo vas a esperar para ayudarles? Hazte COLABORADOR de AYUDA EN ACCION y con sólo 70 ptas al día podrás asegurar la vida de millones de niños.
¡AYUDALES! NO HAY TIEMPO QUE PERDER.
DESEO INFORMACION SIN COMPROMISO.
NOMBRE Y APELLIDOS.....
DIRECCION.....
CIUDAD..... C.P.....
TELF.....
22
Ayuda en Acción
Barquillo, 8, 1.º dcha. 28004 Madrid
Tel. (91) 523 23 35
Fax (91) 523 25 29

NUESTROS TELEFONOS:

ADMINISTRACION ..	26 83 75
	26 57 68
	26 67 68
REDACCION	26 72 80

UN SISTEMA COMODO SIN DESPLAZAMIENTOS ANUNCIOS EN **Diario de Burgos** ☎ 26 83 75 ACEPTAMOS VISA tarjeta 6000

M.C.D. 2018

POR PALABRAS

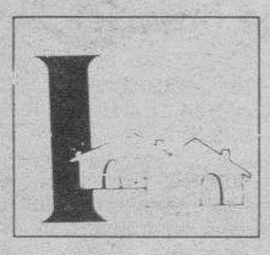

INMOBILIARIA

1.Ventas
2.Compras
3.Alquileres
4.Traspasos
5.Rústicas

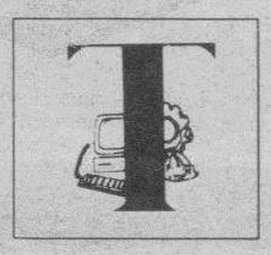

TRABAJO

6.Ofertas
7.Demandas

MOTOR

8.Ventas
9.Compras
10.Alquileres
11.Accesorios

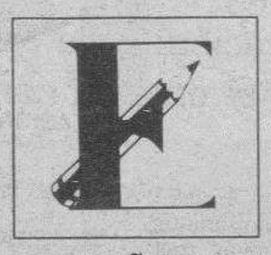

ENSEÑANZA

12.Academias
13.Idiomas
14.Varios

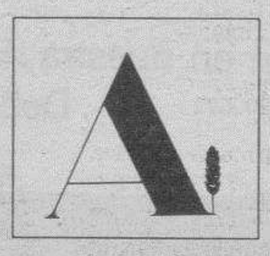

AGRO

15.Maquinaria
16.Ganadería
17.Agricultura
18.Otros

VARIOS

19.Compras
20.Ventas
21.Financieras
22.Huéspedes
23.Servicios
24.Pérdidas
25.Hallazgos
26.Otros

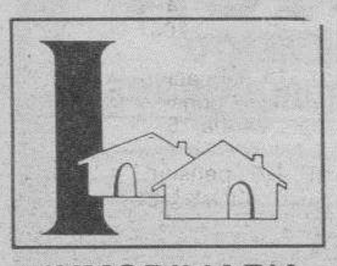

INMOBILIARIA

VENTAS 1

JESUS Melón. Agente Propiedad. Dos Oficinas: Avenida del Cid 2-2º-E. ☎278197. Francisco Grandmontagne 5-1º-G. ☎231474. Elegir entre más de 127: Pisos. Casas. Locales. Naves. Fincas. Aseroramiento financiación. Mejor servicio de ventas.

APARTAMENTO en construcción, zona centro. 1ª calidad. ☎203072.

URGE vender piso céntrico, todo exterior, gran terraza. 266150, 203331, llamar 18,30-19,15.

PARTICULAR vende apartamento lujo, exterior, abuhardillado, céntrico, reciente construcción. Merced (Junto Iglesia) 263179 de 15 a 20.

VENDO casa para construir. 12 km. Burgos. Informes ☎ 220375 ó 292175.

VENDO plaza de garaje. principio C/ Vitoria. Informes 266900.

VENDO piso (Plaza Bilbao). Salón, tres habitaciones y baño. plaza garaje, trastero. 200453. de 4 a 9.

PARTICULAR vendo piso Santa Clara, servicentrales, cocina amueblada, soleado. 268581.

VENDO piso. Grupo Alhondiga. tres, salón, calefacción gas. Razón 945 - 256430.

VENDO solar. Agua y luz. Casco urbano. 18-20 viviendas. Madrigalejo del Monte. ☎ 173013.

VENERABLES. vendo duplex a estrenar 90 m². Primeras escrituras. ☎ 236234. (Llamar de 17 a 19).

PARTICULAR vende piso. Ntra. Sra. Belén. Tres, salón, garaje opcional. ☎ 266696.

PARTICULAR vende casa nueva unifamiliar adosada con patio terraza, amplio garaje, soleada. ver laborables de 6,30-9. Domingos de 10-1 y 5-9. C/ Lopez Gemeno 46.

PRIGO. Fco. Martinez Varea. tres, salón. Calefacción central. Ascensor. 12.500.000 pts.

PRIGO. S. Nicolás. tres dormitorios. Exterior. Gas hasta la ventana. ascensor. 9.000.000 pts.

PRIGO. Avda Reyes Católicos. tres, salón. reformado. servicios centrales. contraventanas.

PRIGO. Vitoria. exterior. cuatro, salón. Gas natural. contraventanas. terraza. Ascensor.

SOTOPALACIOS se vende chalet, con jardín. ☎203880 - 224386.

VENDO piso zona Vadillos, soleado, con armarios empotrados. Llamar 233376.

PARTICULAR vende piso. c/ Vitoria (Gamonal). ☎217885 (mediodías).

VENDO dúplex, vistas inmejorables, 80 metros. ☎209415.

SANTOS. Agencia Inmobiliaria. Las Mejores compras, Julio Sáez Hoya, 8.- ☎275142.

SANTOS. Zona Colegios. Pisos 3-4, salón, dos baños, garaje,a trastero, buen precio. 275142.

SANTOS. Ocasión. Piso reformar, centriquísimo, 116 m², tres, salón, exterior. 7.500.000.-

SANTOS. General Yagüe. Pisos 160, 85, 110 m², 3-4, salón, baños, garaje, trastero.

SANTOS. Locales 50, 100 metros, reformado, San Francisco. Vendo. 275142.

SANTOS. Local 50 m², Regino Sáiz Maza, vendo barato. 275142.

SANTOS. Naves de 400, 1.000 m². Polígono Industrial. 275142.

SANTOS. Casa sobre Rio Pisuerga, 2.000 m²terreno, cauce ideal explotación y recreo.

SANTOS. Burgense. 5º, exterior, cuatro, salón, dos baños, servicentrales, opción garaje. 275142.

SANTOS. Bar-Bodega. Con licencia, muy rentable, precio interesantísimo. 275142.

SANTOS. Sotragero, terreno 5.100 m², licencia construcción chalet, precio metro 1.000 Ptas.

SANTOS. Calle Eladio Perlado. Real. Plaza Cadiz. Lavaderos. Barriada San Cristobal. Pisos, tres, salón, baños, garaje. Desde 12.000.000.-

SANTOS. Gamonal. Vendo casa 100 m², local, reformar, buen precio. 275142.

SANTOS. Siete Infantes. Tres, salón, cocina amueblada, económico. 275142.

SANTOS. La Merced. Vendo precioso ático, 70 m², muy reformado. 275142.

MARCOS. Agencia de la Propiedad Inmobiliaria. Travesia del Mercado, 2-Entreplanta. (Junto Plaza Mayor-Hondillo). ☎273252.

MARCOS. San Pedro Cardeña. Dos, salón, exterior, calefacción gasoil, reformar.

MARCOS. San Joaquín. Cuatro, armarios empotrados, dúplex, gas ciudad, trastero.

MARCOS. León. Tres, salón, 90 metros, cocina montada, reformado, 15.500.000.-

MARCOS. Colón. Cuatro, dos baños, servicentrales, garaje, trastero, 105 metros.

MARCOS. Vitoria. Tres, galerias, calefacción central, garaje opcional, buena altura.

MARCOS. Zona Calzadas. Apartamento amueblado, lujo, dos, salón, cocina, baño.

MARCOS. En Taglosa. Urge vender pròxima a Carretera. 14.000.000.-

VENDO locales, 180 m², 120 m², 100 m² y 75 m². 208768.

PARTICULAR vende piso, Parque Isla. Urge Vender. Garaje, trastero, dos baños. 15.500.000 Ptas. 3ª fase, precio constructor. A estrenar. ☎217985, a partir de las 3 de la tarde.

DELAFUENTE. Fabulosos pisos, totalmente reformado, Avenida Constitución. Eladio Perlado. Consúltenos. 265142.

DELAFUENTE. Apartamento Venerables, 77 metros, lujo, materiales instalaciones primerísima calidad. 265142.

DELAFUENTE. Apartamentos nuevos, dormitorio, salón, baño, soleados. Pedro Felices/Condesa Mencia.

DELAFUENTE. Casa Individual, reformar, Barriada Inmaculada, barata. San Pablo 12-C.

DELAFUENTE. Apartamento céntrico, dormitorio, salón, cocina amueblada, baño, soleado, reformado.

DELAFUENTE. Nuevo. San Pedro Cardeña, tres, salón, dos baños, garaje, trastero.

DELAFUENTE. Naves 600, 810 metros, más 1.620 terreno, oficina, puente-grúa, Villalonquejar.

DELAFUENTE. Calle Birivesca. Tres, salón, soleado, alto, exterior, 7.000.000.- Véalo.

SERRANO. Agencia Inmobiliaria. Plaza Alonso Martinez 9-1º. ☎263779.

ORTEGA. Agencia Propiedad Inmobiliaria. Calle Vitoria nº 23-4º. ☎262426. Calle Vitoria nº 155-Bajo. ☎219809-

ORTEGA. Venerables. Cuatro, salón, estudio 20 m², garaje, trastero 24 m², individual gas.

ORTEGA. General Vigón. 2º piso, tres, salón, calefacción individual, trastero.

ORTEGA. Calleja y Zurita. Soleado, tres, salón, dos baños, calefacción central.

ORTEGA. Hospital del Rey. Reformado, tres, salón, calefacción gasoil, armarios empotrados.

ORTEGA. Frontón-Gamonal. Estrenar, dormitorio, salón, individual gas. 6.850.000.- Ptas.

ORTEGA. Vitoria-Gamonal. 2º exterior, tres, salón, individual gas. 219809.

ORTEGA. Buenavista. G-9, Soleado, tres, salón, dos baños, centralizado, trastero.

ORTEGA. Saldaña. Carretera Soria. Casa adosada 143 m², tres plantas, jardín. 16.500.000.- Ptas.

VIVIENDAS UNIFAMILIARES ADOSADAS
EN NUEVA ZONA UNIVERSITARIA Y RESIDENCIAL
Bº EL PILAR - CTRA. VALLADOLID
Nuevas piscinas municipales
Polideportivo San Amaro
Colegio Universitario
Iospital del Rey - Facultad de Derecho
ENTREGA JULIO 93
✓ Dos plazas de garage.
✓ Salón-comedor.
✓ Cocina.
✓ Cuatro dormitorios.
✓ Dos baños y aseo.
✓ Parcelas de 230 y 170 m2.
VISITE EN OBRA CHALET PILOTO
incluso sábados por la mañana
NUEVA PERGOLA SA
INFORMACION Y VENTA:
C/ CLUNIA, 6 - 1º - B. ☎ 24 01 13.

FARMACIA, pueblos 12 kms. León capital. 987-576027, 5-7 tarde. Precio interesante.

PRIGO. Procurador. Reformado, dos, salón, cocina, baño, exterior. 6.000.000.-

PRIGO. Plaza Vega. 140 m², siete, dos baños, dos aseos, gas-natural, exterior. 14.531.

PRIGO. Plaza Vega. Apartamentos, dos, salón, baño, ascensor, estrenar. 11.700.000.- 14.478.

HERRERIA. Agencia Propiedad Inmobiliaria. San Lesmes 18-1º-Dcha. 201460.

HERRERIA. Parque Avenidas. Tres, salón, cocina amueblada, calefacción central, ascensor.

HERRERIA. Céntrico. Vendo buhardilla reformada 43m².

HERRERIA. Plaza San Julian. Tres, salón, cocina, aseo, calefacción individual.

HERRERIA. Avda. Cid. Reformado, tres, salón, cocina amueblada, calefacción individual.

SERRANO. Padre Florez. Reformado, tres, salón, exterior, soelado. Ocasión 10.500.000.-

SERRANO. Gamonal. Cocina amueblada, exterior, soleado, tres, salón, terrazas, véalo.

SERRANO. San Bruno. Calefacción central. Tres, salón, cocina amueblada. 11.000.000.-

SERRANO. Villatoro. Precioso dúplex, dos baños, garaje, piscina, ocasión. 13.500.000.-

SERRANO. Apartamento, Jerez, dos, salón, cocina, calefacción gas, garaje, trastero.

SERRANO. Parque Isla. Dos, salón, dos baños, garaje, trastero. 14.500.000.-

SERRANO. Local céntrico, 85 metros, diáfano, zona de paso, ocasión.

ORTEGA. Quintanadueñas. Estrenar, apartamento 68 m², vivienda-dúplex 111 m², calefacción individual.

ORTEGA. Vendo cafetería céntrica. Totalmente acondicionada, excelente clientela. 262426.

ORTEGA. Regino Sáiz Maza. 150 m², cuatro, salón, garaje, trastero, centralizado.

ORTEGA. Reyes Católicos. Exterior, tres, salón, dos baños, centralizado, garaje, trastero.

ORTEGA. Avda. del Vena. Exterior, cuatro, salón, dos baños, centralizado, garaje.

ORTEGA. San Agustín. 130 m², cinco, salón, cuatro baños, gas, trastero.

ORTEGA. Barrio Gimeno. Nuevo, exterior, cuatro, salón, centralizado, garaje, trastero.

ORTEGA. Avda. Constitución, estrenar, tres, salón, gas, garaje, trastero, estudio 29m².

ORTEGA. Luis Alberdi. Tres, salón, calefacción propano, reformado cocina, baño.

ORTEGA. Francisco Grandmontagne. 5º piso, tres, salón, dos baños, centralizado, garaje.

ORTEGA. Barriada Inmaculada. Exterior, tres, salón, individual gas, cocina amueblada.

ORTEGA. Centro ciudad, casa adosada nueva, 225 m², calefacción propano, parcela.

ORTEGA. Villalonquejar, nave 880 m², acondicionada, doblado oficinas, puente grua, dos accesos.

ORTEGA. Vendo plaza de garaje, Hospital Militar. 262426.

VITORIA (Gamonal). Alquiler, dos, salón, servicentrales, exterior, amueblado. Garcifuentes. 275998.

VENERABLES Alquiler, dos, salón, dos baños, garaje, trastero. Garcifuentes. 275998.

SAN PEDRO San Felices. Tres, salón, exterior, calefacción. Garcifuentes. 275998.

PALOMA Vendo edificio, local, cuatro plantas, bien conservado. Garcifuentes. 275998.

SANZ Pastor. Piso bajo, 180 metros, ideal profesionales, Garcifuentes. 275998.

ALMIRANTE Bonifaz. Estrenar, apartamento una y salón, trastero. Garcifuentes. 275998.

VENERABLES. Dos, salón, dos baños, garaje, trastero, estrenar. Garcifuentes. 275998.

MUÑOZ. Residencial Reyes Católicos. Dos, tres, cuatro, garaje, trastero. 274382.

MUÑOZ. Esteban Sáez Alvarado. Dos, tres, cuatro, garaje, trastero. 274382.

MUÑOZ. Vitoria. Tres, salón, calefacción individual, reformar, económico. 274382.

MUÑOZ. Concepción. Cinco, salón, garaje, servicentrales, soleado. 274382 - 274724.

MUÑOZ. Castellana. Apartamento dúplex, dos, terrazas, garaje, jardín. 274382.

MUÑOZ. Plaza Vega. Local 120 metros, acondicionado, estrenar. 274382 - 274724.

MUÑOZ. San Francisco. Tres, salón, calefacción individual, exterior, soleado.

INMOBILIARIA Gamonal. Villimar. Próxima construcción, 50 m², dormitorio, salón, cocina, baño, terraza. 6.900.000.218659.

INMOBILIARIA Gamonal. Zona Avda. Casa la Vega. En construcción, 40 m², dos, salón, trastero, garaje. 8.500.000.-

INMOBILIARIA Gamonal. Duque de Frias (G-3). Próxima entrega, tres, salón, cocina, dos baños, trastero, garaje.

INMOBILIARIA Gamonal. Los Titos. Nuevo, tres, salón, baño, aseo, trastero, garaje.

GIL-MERINO. Urge vender, Gamonal, tres, salón, reformado. Oportunidad. 9.500.000.-

GIL-MERINO. G-3. Cuatro, salón, baños, garaje, trastero, estrenar. 16.700.000.-

GIL-MERINO. Lavaderos. Dos, salón, 7.500.000.- Informes. Santander 3-4º-Izda. ☎274865.

GIL-MERINO. Eladio Perlado. Tres, salón, garaje, trastero, estrenar, 13.500.000.-

PARTICULAR vendo piso nuevo. Cuatro, dos baños, cocina amueblada. 202773.

APARTAMENTOS nuevos, dos, salón, 10.000.000.Juan XXIII: Tres, salón, 9.800.000.- San Francisco: Tres, salón, 9.800.000.- Calzadas: Tres, salón, 11.500.000.- Lavaderos: Tres, salón, 11.800.000.Francisco Sarmiento: Tres, salón, 12.000.000.- Principio Reyes Católicos: Tres, salón, garaje, 21.000.000.- Condesa Mencia: Cuatro, salón, baños, garaje, trastero, 18.000.000.- Calle Madrid: Reformar, siete habitaciones, 14.500.000.- Expandex. Servicio Inmobiliario. San Pablo 24-1º-Izda. ☎265251.

PICON. Agencia Inmobiliaria. Vitoria 7-1º. ☎202021. Fax: 202061.

PICON. Residencial Cubos, Tercero, apartamento lujo, 80 metros, garaje, trastero, zona ajardinada, 5 minutos Espolón.

PICON. Maestro Ricardo. Apartamento 80 metros, excelente altura orientación, garaje.

PICON. Frente Barriada Militar, apartamento, 75 metros, muchas mejoras, centralizado.

PICON. Virgen Manzano. Cuarto, impecable, tres, salón, dos baños, garaje, trastero.

PICON. Regino. Cuarto, 160 metros, cinco, salón, tres baños, garaje, trastero.

PICON. Sanjurjo. Cinco, salón, dos baños, gas natural, orientación rio.

PICON. Calle León. Impecable estado, decimo no último, centralizado, soleado.

PICON. San Francisco. Segundo, ascensor, tres, salón, gas natural, soleado.

PICON. Principio Francisco Salinas, segundo, apartamento para entrar vivir. 7.800.000.-

PICON. Merced. Dúplex, estrenar lujo, chimenea francesa, preciosas vistas Catedral.

PICON. Quintanadueñas. Casa unifamiliar, estrenar, tres plantas, estilo castellano. 17.500.000.-

PICON. Plaza San Pablo. Seminuevo, tres, salón, centralizado, garaje. 14.500.000.-

ANUNCIOS EN Diario de Burgos ☎ 26 83 75 ACEPTAMOS tarjeta 6000 VISA

VENTAS 1

PICON. Eladio Perlado. Segundo, cuatro, salón, exterior, soleado, ascensor. 11.500.000.-

PICON. Calle Vitoria. Cuatro, salón, dos baños, gas natural, 11.000.000.-

PICON. Lavaderos. Apartamento construcción, próxima entrega, dormitorio, salón, exterior. 6.850.000.-

PICON. G-6. Pisos apartamentos construcción, entrega Enero-94. Garaje, trastero, desde 9.300.000.-

PICON. Junto Ambulatorio Santa Clara. Seminuevo, cuatro, salón, dos baños, centralizado, exterior.

PICON. Avenida Cid. Sexto, inmejorable altura orientación, dos baños, centralizado.

PICON. Plaza Aragón. Local acondicionado tienda deportes, 150 metros. 16.500.000.-

PICON. Luis Alberdi. Libreta acondicionada, pleno rendimiento, zona Colegios. Inversión.

POZA. Agencia Propiedad Inmobiliaria. Calle Vitoria, 50-Bajo. Villapilar III. ☎273034.

POZA. Piso estrenar, Luis Alberdi, altura, materiales primerísima calidad. 12.200.000.-

POZA. Gamonal. Tres, salón, cocina amueblada, entrar vivir. Véalo 11.000.000.-

POZA. Santa Clara. Excelente altura, tres, salón, servicentrales, mejoras. 273034.

POZA. Francisco Sarmiento. Tres, salón, amplia cocina, exterior. 11.500.000.- Véalo.

POZA. Principio Calle Madrid, 65 m², servicentrales, totalmente exterior.

POZA. San Francisco. Estrenar, tres, salón, amplia cocina, soleado. 14.500.000.-

POZA. Paloma. Entrar vivir, tres, salón, cocina amueblada, garaje opcional.

POZA. Plaza Aragón. Cuatro, salón, estrenar, garaje, trastero. 18.500.000.- Altura.

POZA. Petronila Casado. Cuatro, salón, garaje, trastero, soleado, armario empotrados.

POZA. Plaza Cadiz. Magnífico dúplex, tres, salón, amplia cocina amueblada.

POZA. Sotopalacios, chalet, cuatro, salón, dos bañlos, terraza, estrenar. 17.000.000.-

POZA. Reyes Católicos, tres, salón, cocina amueblada, magníficas vistas. 17.500.000.-

MAGDA González. Agente de la propiedad. c/ Santander 6, bajo. ☎ 263954. Pisos 2ª mano.

MAGDA González. Crucero S. julián. dos dormitorios. calefacción individual. contraventanas. Mínimos gastos.

MAGDA González. Hospital Ciegos. Para reformar. Dos, salón, cocina, aseo. contraventanas.

MAGDA González. Lavaderos. Dos, armairos empotrados. Calefacción gas. Contraventanas. Exterior. Reformado. Ascensor.

CLUNIA. Local frente a Discoteca Amstrong. totalmente instalado. Cualquier negocio. Urge. precio a convenir. 231474 - 278197.

ALQUILERES 3

ALQUILO apartamento. 60 m², plaza garaje y trastero. Calleja y Zurita. ☎ 263558.

PEÑISCOLA- Benicarló. Alquilamos apartamentos primera línea playa. 964/489192 - 489252.

PLAZA garaje, aparcamiento La Flora. ☎203072.

OFICINA 90 metros. Nueva. Alquilamos. General Yagüe, 45. ☎261018.

SALOU Cambrils, La Pineda, alquiler de apartamentos y estudios. Primera y segunda linea de playa. Precios muy interesantes., Grasset, S.A. 977-371617. Srta. July.

PEÑISCOLA alquilo bungalow, junto playa, quincenas y meses. 227247.

TORREVIEJA alquilo piso, primera linea playa. Julio Agosto, llamar hasta las 16 horas. ☎271941.

ALQUILAMOS o vendemos piso nuevo. San Julián 4. Garaje. 208862.

BENIDORM alquilo apartamento. Cerca playa. Económico. ☎480891.

SE ALQUILA almacen en Villagonzalo Pedernales. ☎276039 - 204760.

TORREVIEJA alquilo bungalow, temporada verano, piscina, Junio 60.000.- ☎229165.

SALOU, alquilo piso, mes o quincenas, cerca playa. ☎ 229165.

TORREVIEJA. Playa Cura. Piso, cuatro habitaciones dobles, salón, dos baños. ☎204686.

ALQUILO piso, Calle Madrid. Exterior, tres, salón, trastero, gas. 170391.

SANTANDER: Piso céntrico, Julio.- Somo: Piso, Julio, segunda Agosto. 942-374201.

BENIDORM alquilo apartamento, quincenas o meses, 50 metros playa. 218252.

SANTOS. Oficinas, alquilo. Calle Vitoria. Santander. Huerto del Rey. Villa Pilar. General Vigón. Desde 25 m².

SANTOS. Pisos. Alquilo Valentín Jalón. Bartolomé Ordóñez. Avda. Vena. General Mola. G-3. Amueblados. 275142.

SANTOS. La Moneda. San Juan. Regino Sáinz Maza. Villa Pilar. General Yagüe. Alquilo locales desde 20 m², con-sin reformar.

SANTOS. Reyes Católicos. Traspaso local 93 m², mas 55 entreplanta, acondicionado, contrato indefinido. 275142.

BENIDORM alquilo apartamento, cerca playa, lujo, económico, Junio, Septiembre. 228382.

MARCOS. Pisos, apartamentos desde 50.000.- Con o sin muebles. ☎273252.

PARTICULAR arriendo naves. 1.000, 500, 300 metros, luz, agua, teléfono, terreno, vivienda. Gran ocasión. Baratísimo. ☎ 947-170245.

ALQUILO o Vendo piso. Calle Concepción. ☎268105.

APARTAMENTO amueblado. Alquilo. Zona Castellana. Telefono y plaza de garaje. ☎202466 - 203540.

HERRERIA Alquilo piso con y sin muebles distintas zonas. 201460.

DELAFUENTE. Dos primeros pisos, 230-280 meteros, Junto Calle Santander. 265142.

DELAFUENTE. Locales 164-156 metros, agua, luz, aseo, oficina, Plaza Francisco Sarmiento.

AGENCIA Serrano. Alquilo pliso amueblado. Avda. Cid. Centrico. 65.000.- 263779.

ORTEGA. Venerables. Estrenar, dos, salón, gas, garaje, trastero, sin muebles.

ORTEGA. Almirante Bonifaz. Cuatro, salón, individual gas, trastero, ideal profesionales.

ORTEGA. San Julian. Reformado, cuatro, salón, individual gas, sin muebles.

ORTEGA. San Pedro San Felices. Nuevo, dormitorio, salón, gas, trastero. 45.000.- Pts.

ORTEGA. Eladio Perlado. Cuatro, salón, dos baños, calefacción individual, trastero.

ORTEGA. Avda. Constitución. Amueblado, tres, salón, individual gas. 219809.

ORTEGA. Local céntrico, acondicionado, 98 m², servicios, persiana seguridad.

ALQUILO piso céntrico grande, cocina amueblada, cuatro, salón. ☎261820 - 220302.

MUÑOZ. Apartamento, con o sin muebles, céntrico, estrenar. 274382 - 274724.

MUÑOZ. Local acondicionado, 60 metros, Briviesca, oficinas, despacho. 274382.

INMOBILIARIA Gamonal. Vitoria-Gamonal. Tres, salón, cocina, baño, terrazas. 50.000.-

GIL-MERINO. Pisos, apartamentos, diferentes zonas, desde 35.000.- ☎274865.

SE ALQUILA local para cualquier tipo de negocio en Galerias Santo Domingo de Aranda de Duero. Económico. Infórmese llamando al ☎501178.

PARA habitar hoy mismo sin demora: Plaza Vega: Oficina, 30.000.- San Pedro y San Felices: Tres, salón, 35.000.- Calle Cordón: Dos, salón, 51.000.- Calle Santiago: Una, salón, amueblado, 50.000.- incluido comunidad.- Alhondiga: Tres, salón, semiamueblado, 55.000.- Calle Vitoria: Especial oficinas, tres y cuatro, 55.000 y 60.000.- Villalbilla: Chalet: Cuatro, salón, garaje, jardín, cocina amueblada, 65.000.- Calle San Cosme: Dos, salón, seminuevo, amueblado, 64.000 incluida comunidad. Avda Constitución: Tres, salón, garaje, trastero, 65.000.- Calle Zaragoza: cuatro, salón, garaje, trastero, 65.000.- Parque Avenidas: Tres, salón, baños y calefacción, 60.000.- Plaza España: Una y dos, sin muebles, 60.000 y 65.000.- Plaza San Bruno: Tres, salón, amueblado, 65.000.Expandex. Servicio Inmobiliaria. Calle San Pablo 24-1º-Izda. ☎265251.

PICON. Zona centro, apartamento, dos, salón, gas natural, exterior. 55.000.-

PICON. San Pedro. Buhardilla estrenar, cocina amueblada, gas natural. 40.000.-

PICON. Barrio Pilar. Casa unifamiliar, totalmente amueblada, calefacción, jardín. 65.000.-

SE ALQUILA piso nuevo, G-3, amueblado, soleado. ☎235845.

PICON. Piso alquiler, distintas zonas con-sin muebles, desde 40.000.- 273034.

PICON. Locales alquiler distintas superficies y zonas. Infórmese. 273034.

PICON. Urge traspaso Bar, funcionando, zona concurrida, negocio seguro. Ocasión.

PARTICULAR alquila piso, dos dormitorios, amueblado, calidad. Avda. Cid. Llamar 203389, horas comidas.

ALQUILO piso sin muebles. 40.000 pts. Tres, cocina, despensa. 268297.

ARRIENDO por 35.000 pts piso en Santa Dorotea. Amueblado. 262314.

MAGNIFICA casa en pueblo. 25.000 pts. tres, cocina, despensa. 267461.

ESTUDIO en pleno centro por 25.000 pts. Llamar al 262119.

SE ALQUILAN apartamentos nuevos en Guardamar del Segura, cerca de la playa. Zona tranquila.☎ 265091.

TRASPASOS 4

OCASION traspaso local, 140 m², mucha fachada, poca renta, altura para doblar. ☎206102.

SE TRASPASA Hostal. 502190. Aranda de Duero.

SE TRASPASA bar en funcionamiento económico. Llamar de 2,30 a 3,30 y de 7 en adelante, preguntar por Jose. 241695.

SE TRASPASA restaurante. ☎269969 de 14 a 15 horas.

HERRERIA. Traspaso locales muy céntricos preparados entre 25, 100 m². 201460.

AGENCIA Serrano. Traspaso cafeteria, céntrica, renta 24.000.- Facilidades pago. 263779.

SE TRASPASA bar por no poder atender. Zona G-9. Instalado, Económico. 238926.

TRABAJO

OFERTAS 6

SE NECESITA camarero para cafetería con experiencia. ☎ 205909. (de 11 a 6 tarde).

ATENCIÓN. Personal ambos sexos. Si quereis ganar 3.500 diarias mínimo. Pasaros hoy lunes. General Yagüe, 1. Cafetería de 11-1,30, 5-7,30. Srta. Marga.

SE NECESITA señora para labores de casa. Horario: 4,30 a 10. lunes a sábados. ☎ 239047.

SE NECESITA chica para Hostal. ☎ (988) 880138. (provincia Palencia).

SE NECESITA ayudante cocina 16 - 17 años. ☎233048. Llamar 10 a 12.

CADENA de Supermercados El Arbol, busca personal para pescaderias, con experiencia. Interesados mandar curriculum al Apartado de Correos nº 38. Valladolid. Referencia P.

NECESITO pastor casado, con experiencia. ☎408038.

URGENTE. Necesita un puesto de trabajo, ganar 175.000. Ptas. mensuales mas un plus de 60.000.- Ptas. mensuales con seguridad social en R.E.A. Incorporación en una semana. Nuestras empresas son conocidas en todo el pais, con importante campaña en T.V. Ampliamos nuestra delegación en Burgos en 30 personas, ambos sexos. Estudios medios, edad 22 a 35 años. Si ademas tiene experiencia comercial y coche y supera el periodo de adaptación. Promoción en dos meses. Ingresos aproximados de 450.000.- Ptas. mensuales más un plus de 100.000 Ptas. al mes. Interesados presentarse el lunes, 31 de Mayo, en el Hotel Rice, de 17,30 a 20,30 horas. Preguntar por el Sr. García.

SE NECESITA señora interna, para atender señor viudo mayor en Madrid. Buen sueldo. Informes. ☎271460. 91-7672606.

SE NECESITAN aprendices de pintura, 16-17 años. Llamar a partir Lunes de 6 a 8 tarde. ☎481557.

CAFETERIA necesita chica para cocina, con experiencia en plancha. ☎202611.

SE NECESITA empleada de hogar con informes. Para mañanas. ☎ 269055 (Mañanas).

SE NECESITAN camarero/a y ayudante de cocina por media jornada. Informes: Rte. San Amaro. ctra. Valladolid S/N de 20 a 22 horas.

DEMANDAS 7

SE OFRECE guarda para coto de caza, con experiencia, para días alternos. ☎ 215939.

OFRECESE. Chico, 19 años, servicio militar cumplido, carnet B-1, titulo Auxiliar Automoción. 219629.

SE OFRECE joven primer empleo, diplomado empresariales. Servicio Militar cumplido. ☎202025.

SE OFRECE chica para trabajar tardes. Coche propio. ☎201981.

SE OFRECE joven 32 años. Carnet conducir B1-B2-C1-C2-D.16 años experiencia en la misma empresa. ☎ 272408.

MOTOR

VENTAS 8

FAUNDEZ Automóviles S.L. Servicio 24 horas. Coches alquiler. Venta de vehículos. Talleres reparación, servicio de grúa. C/Real nº 7. ☎ 240789.

AUTOMOVILES Pedrosa. Compra venta de toda clase de automóviles. Stock mínimo, ciento cincuenta vehículos para que usted pueda elegir. Garantizados. Facilidades hasta 24 meses. ☎227767.

MOVIL-2. Su Agente Oficial Citroen. Calle San Pedro Cardeña nº 38. Telefono y Fax : 264802 y 268299. (Junto a Diario de Burgos).

MOVIL-2. Agente Oficial Lada 4x4 Diesel y Distribuidores de Lada gasolina a nivel Nacional. (Consulte nuestros precios).

MOVIL-2. Las mejores ofertas en vehículos de ocasión, con financiaciones instantaneas. D.N.I., N.I.F., y última nómina.

VENDO Golf GTI 16V en perfecto estado. ☎290079 - 202192.

VENDO R-12 Familiar, Talbot Horizont Diesel. ☎208768.

SE VENDE Nissan-Primera 1.6 SLX. Semi-nuevo. BU-7...-N. ☎214753.

VENDO Crysler 150, económico. BU-F. ☎240303.

OPORTUNUDAD. ZX 1.600 Inyección A.A., BX 19 GTI A.A. y AX 11 TRE. Telleres Moisés Calvo. Agencia Citröen. Padre Florez Nº4. ☎.

VENDO Opel Kadett GSI. ☎ 238138 - 205948.

ENSEÑANZA

ACADEMIAS 12

SELECTIVIDAD. Curso intensivo. Comienzo 1 de Junio. Preparación específica de Matemáticas, Física, Química y Comentarios de texto. Informate en Academia Universitaria San Juan. ☎275077.

INSTITUCIONES Penitenciarias. 300 plazas. Convocatoria 17-5. Plazo instancia hasta 5 Junio. Primer examen Septiembre. Informate en Academia Universitaria San Juan. ☎275077.

UNIVERSITARIA San Juan. Especialistas en preparación asignaturas de empresariales y politécnica. Oposiciones. San Juan, 22-3º. ☎275077.

IDIOMAS 13

LATIN Inglés, Lengua, Filosofía, Comentarios. Profesor particular experimentado. ☎239656.

VARIOS 14

RECUPERACIONES. E.G.B., B.U.P., C.O.U. y F.P. ☎225556.

SELECTIVIDAD Inglés, Lengua, Latín, Speak, Gamonal. Luis Alberdi 1. 480021.

AGRO

MAQUINARIA 15

VENDO Massey Ferguson y aperos de labranza por cese de negocio. Narciso Sadornil. Pedrosa del Páramo.

VENDO excavadora de ruedas Carterpilar 214B. Muy buena. 592363.

VENDO esparcedor de estiercol JF 7.400. Florencio Diez. Villaverde Peñahorada.

VENDO cosechadora Farh 1.302. Ruedas nuevas, girasol, 2.300.000. ☎ 369083.

PICADORA de forraje autopropulsada New Holland 1880, barra de corte y cabezal de maíz. Claas, barra de corte, cabezal de maíz 2 hileras mod. SF60, autoprpulsadora. Picadora de arrastre 717, barra de corte y cabezal de maíz. Reparadas. 921/432261 y 435361.

VENDO cosechadora John Deere 965, con cabina, como nueva, barata. 170139.

VENDO cosechadora Masei Ferguson 227. ☎370540.

SE VENDE cosechadora Laberda de 4,80 metros de corte en buen estado. ☎941-312000.

GANADERIA 16

VENDO 600 ovejas Churras, abocadas a parir, con derechos. ☎240938, noches.

VARIOS

VENTAS 20

CENTRO Jardinería Castilla Floristería. Gran variedad de plantas. Paseo Fuentes Blancas. (Fuente El Prior). ☎269294.

¡GRAN oferta en plantas de flor! Bandeja 60 unidades petunia, 1.400.- Ptas. Rosales, geranios, etc. Planta de exterior. Jardineras, turbas, semillas. Vivero Las Camelias. Carretera Madrid-Irún Km. 234. ☎205239.

VENDO todos los muebles de un piso. Julio Sáez de la Hoya, 2-3ºC. ☎ 201771.

FUTBOLINES recambios vendo. Doña Berenguela, 10. ☎222923.

VENDO cama, colchón 120, dos mesillas, nuevo, barato. 215811 - 216170.

FINANCIERAS 21

EL COBRADOR del Frac. Le deben dinero. Llámenos. 983-357611 - 354887.

ORCHA financiaciones, S.L. Levantamientos de embargos, ejecutivos y créditos vencidos. Consultenos su problema. Total garantía. 947/254329.

HUESPEDES 22

CEDO habitación a caballero trabajador. Confortable. Baño caliente. ☎273804.

SE NECESITA persona para compartir piso. Avda del Cid 72, 3ºB.

PENSION completa, zona Plaza Vega. 45.000.- mes, lavado ropa. 206112.

SE DA habitación individual, dormir o pensión completa. Calle Vitoria 166-1º-A.

SE DA pensión completa, casa confortable, a persona trabajadora, por temporada. Reyes Católicos. 227962.

CEDO habitación, individual, verano. Al lado Calle Vitoria (Gamonal). 215996.

NECESITO chico-a, compartir piso. Calle Consulado, 13-1º-Dcha., tardes.

PENSION completa. Pasaje Flora nº 11-2º-A.

SERVICIOS 23

SE ARREGLAN persianas, rieles de cortinas, todas clases. ☎ 262107.

COLOCACION canalones, reparaciones. Colocación tela asfáltica, retejar. Garantia. ☎269777 - 269035.

EL RUBIO. Colocación canalones, tuberias descarga, interiores, exteriores, fontanería, albañilería. 207665.

FONTANERIA. Albañilería. Hermanos Jimenez. Colocación canalones, zinc, PVC., tuberias descarga, tela asfáltica, tejados nuevos. 234400.

FONTANERIA. Albañilería.- Tejados nuevos, cubiertas fachadas, terrazas, tuberias descarga, accesorios. 234400.

DESATRANQUES, comunidades, particulares, servicio permanente, incluso festivos. Limpieza arquetas, tuberias. 482076.

FONTANERIA- Albañilería Hermanos González. Reparación tejados, canalones, tela asfáltica, fontanería, albañilería. ☎480620 - 267925.

ARREGLO tejados. Onduline. Canalones. Bajantes. Tela asfáltica. Desatascos. Chimenea. ☎221074.

OTROS 26

PRO-VIDA en Burgos, San Pablo, 12-C; en Valladolid, San Luis, 8, 3º.☎983-299471.

DE LA ROSA Te ayudamos a encontrar pareja. Psicólogos profesionales, con la más absoluta seriedad. Tambien parejas del mismo sexo. Visitas concertadas. Plaza Mayor, 21. 374312, Valladolid.

VIDENTE. Cartas del Tarot. Solución problemas sentimentales, laborables, económicos, espirituales. Energias negativas. Lunes a Viernes ☎ 209508. Ana.

AGENCIA contactos Norte España, máxima seriedad. Discreción. ☎ (94) 4103139.

VIDENTE. Cartas españolas. Problemas sentimentales, económicos, laborables. Curandera. 225997. Sandra.

VIDENTE. Oriento tu futuro. llamamé. 94 - 4956691.

M.C.D. 2018

CRUCIGRAMA

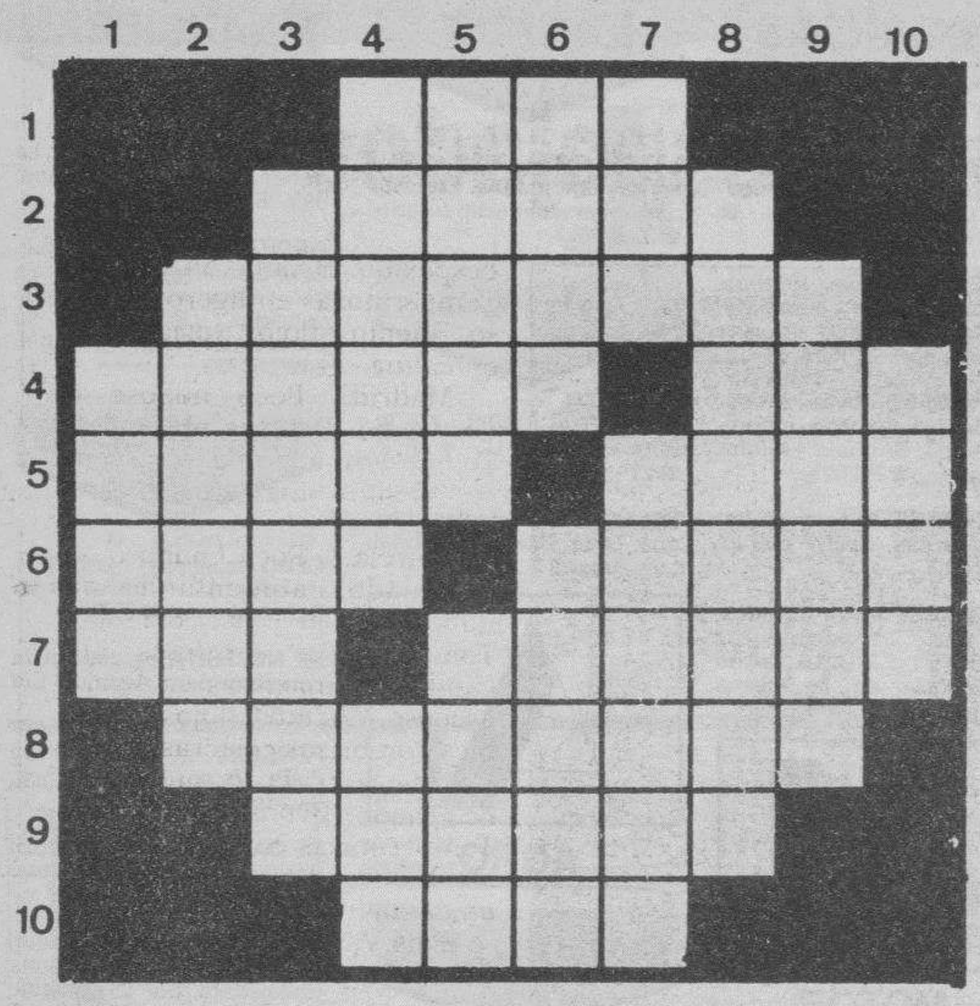

HORIZONTALES.– 1: Gitano. 2: Relato mendaz. 3: Danza propia de La Habana. 4: Composición poética en que se refieren hechos legendarios. Dueña. 5: Repara con destreza. (al rev.) Sustancia. 6: Rostro (al rev.) Consumí. 7: (al rev.) Chiflado. Terreno donde hay mucha arena. 8: Caer enfermo. 9: Moros. 10: (al rev.) Cualquier tejido.

VERTICALES.– 1: Dios griego del vino. 2: Territorio desierto, de suelo pedregoso. 3: Alpiste. 4: Recua. Habla con Dios. 5: Rinoceronte. (al rev.) Raqueta. 6: Astro satélite de la tierra. Invierno, averno. 7: Nombre de consonante. (al rev.) Prescripción facultativa. 8: Natural de cierta región española. 9: Amancebarse. 10: (al rev.) Sacerdote budista del Tibet.

SOPA DE LETRAS

A T N E U C S E C N O I N E G
L A C A N T A L E M A N Z A D
U N I F O R N E V E L O L I D
T R A S L A S I O N A L N S I
R A P I V A C I N D E O L E F
S E O B I G R I E G O N I U S
E O L W A T I N O D I G R G E
L Y A I L A T I N G A L I U L
M O C I J E O V I E N T O T E
T R O M A N C H E S I C O R A
U N I M M L E Y E S C L O O S
R E S P I C T O N S E N A P I
R E L J A S E C N E U C S A V
M E D I C I O T I C H A N C O

Entre las desordenadas letras de este recuadro figuran diez nombres, palabras, sinónimos, etc., que pueden leerse de izquierda a derecha, de derecha a izquierda, de arriba a abajo, de abajo a arriba y en diagonal. **Lenguas.**

AUTODEFINIDO

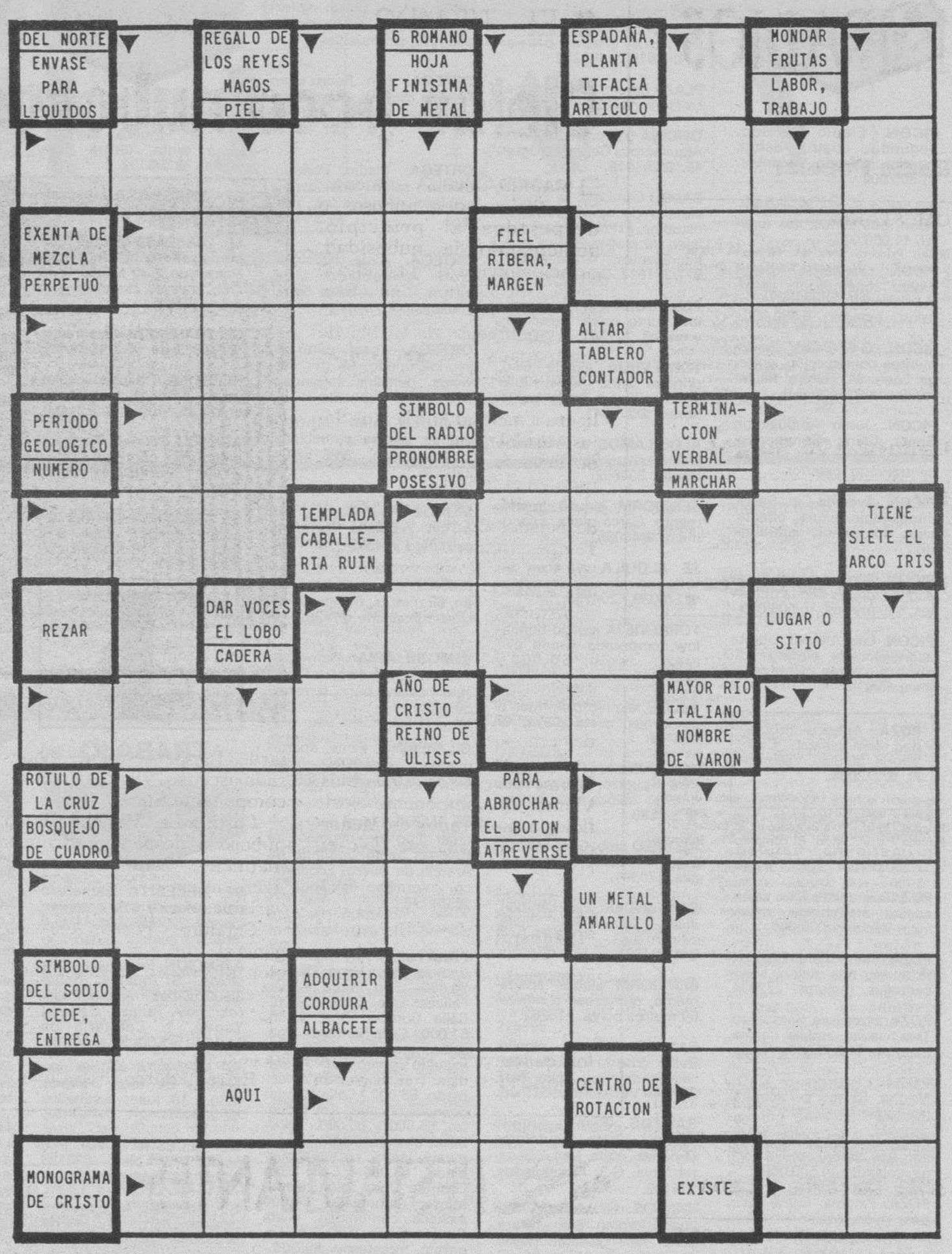

JEROGLIFICO

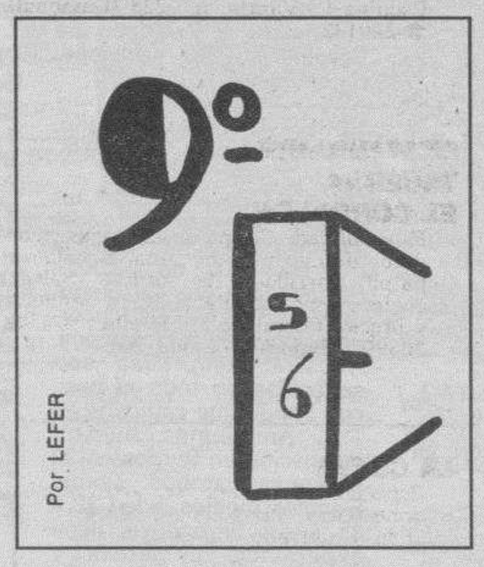

La solución que da el administrador al asunto a nosotros...

SOLUCIONES

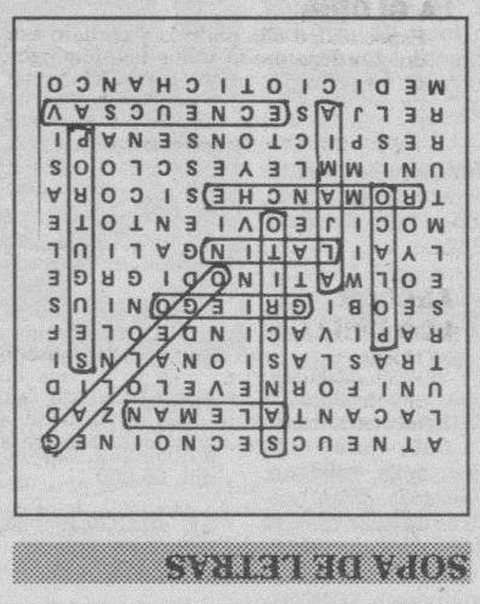

SOPA DE LETRAS

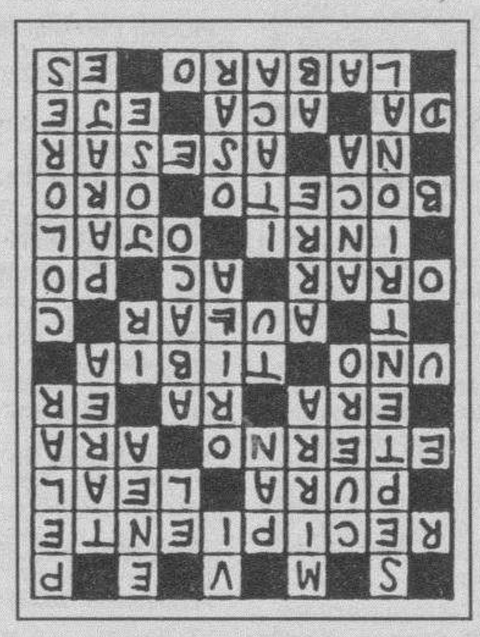

AUTODEFINIDO

CRUCIGRAMA

HORIZONTALES.– 1: Café. 2: Fabula. 3: Habanera. 4: Balada. Alma. 5: Amaña. agiM. 6: Cara. eloqA. 7: odI. Arenal. 8: Adolecer. 9: Arabes. 10: apoR.

VERTICALES.– 1: Baco. 2: Hamada. 3: Falarida. 4: Cabaña. Ora. 5: Abada. alaP. 6: Luna. Erebo. 7: Ele. aleceR. 8: Aragonés. 9: Amigar. 10: anal.

SIETE ERRORES

1: Hoja. 2: Bote. 3: Dibujo del jersey. 4: Pelo. 5: Arbusto. 6: Ala del pájaro. 7: Bolsillo.

JEROGLIFICO

No nos conviene.

SIETE ERRORES

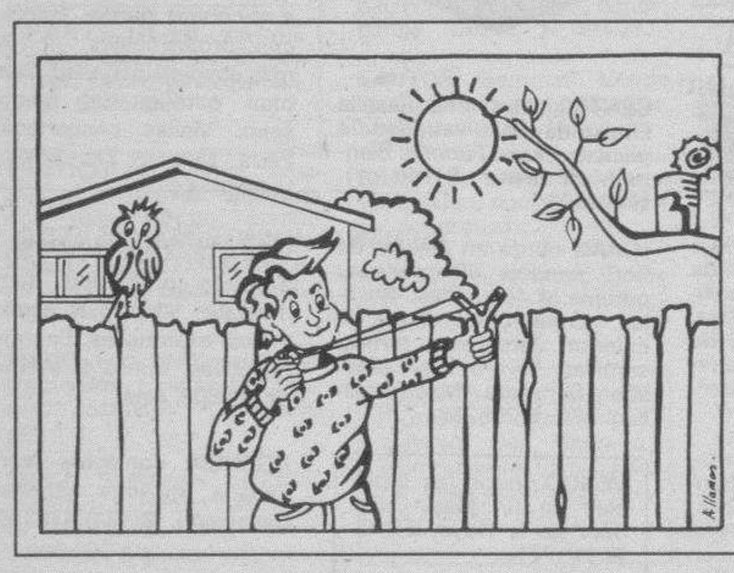

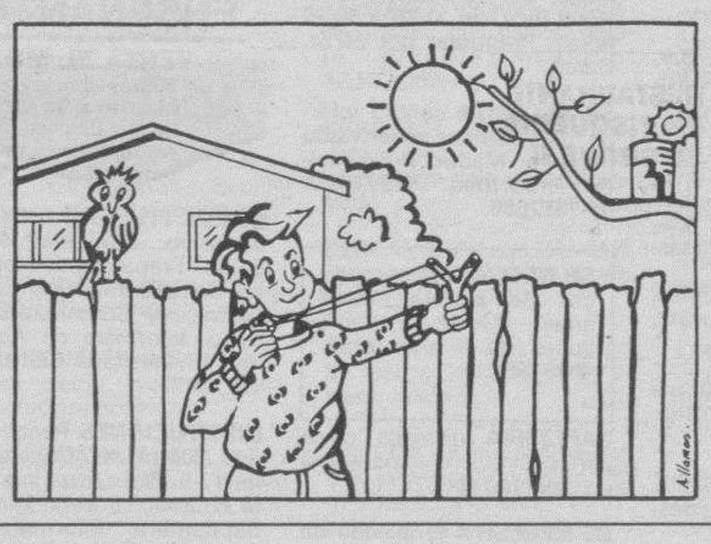

Diario de Burgos
También le acompaña en su tiempo de ocio, día a día

RADIOS

Radio Popular

OM: 837 Khz

06,00: Primera hora. (A. Herrero). 10,00: La mañana. (C. Herrera). 13,05: La mañana en Burgos. 14,03: Burgos noticia. 14,15: Informativo regional. 14,30: Mediodía Cope. (A. Jiménez). 15,00: Burgos deporte. 15,30: Los populares. 17,00: Directamente Encarna. 20,00: Noticias de la tarde. 20,30: Elecciones generales. 21,03: El brocal. (J. L. Gago). 21,30: El espejo. (J. L. Gago). 22,30: La linterna. (L. Herrero). 00,00: Supergarcía. 03,00: Juntos en la noche. (R. Ruiz). 04,30: Supergarcía. (Repetición). Boletines informativos horarios.

Cadena 100 Burgos

F.M. 95,5 Mhz.

Vía satélite, la selección musical que comprende los 100 mejores títulos de la actualidad.

Antena 3 de Burgos

94.3. F.M.: Stéreo

6,00: El primero de la mañana. Manuel Marlasca. 8,30: El primero de la mañana. Edición local. 9,00: El primero de la mañana, Manuel Marlasca. 10,05: Somos como somos. Consuelo Berlanga. 12,05: Viva la gente de Burgos. 14,05: Segunda edición. Informativo local. 14,33: Viva la gente del deporte. Edición local. 15,00: Crónica 3. María Esperanza Suárez. 15,30: Crónica 3. Edición regional. 16,05: Viva la tarde. Miguel Angel García Juez. 18,33: Viva la gente del cole. Miguel Angel Nieto. 19,05: Viva la gente de Burgos. 20,05: Viva la gente de la música. José Ramón Pardo. 20,30: El campanario. Informativo nacional. Miguel Angel Nieto. 21,30: La salud es lo que importa. Bartolomé Beltrán. 22,30: Hora cero. José Luis Balbín. 23,40: Antena de la Bolsa. 24,00: Superdeporte en la Hora Cero. Javier Ares. 01,00: Polvo de estrellas. Carlos Pumares. 04,00: Tiempo para la música. 05,00: Superdeporte en la Hora Cero. Repetición. Noticias a las horas en punto y a las medias.

M-80

Serie Oro. (97.1. MHz)

08,00: Arus con leche. 10,00: Fórnula musical. 22,00: Programas realizados por Rafael Abitbol. (Conciertos, entrevistas...). 23,00: Vuelo 605. Informativos a las medias, boletines meteorológicos un minuto antes de las horas en punto.

RNE Castilla y León

Programación de R-5 de RNE. 1.017 Khz. O.M.

00,00: La hora bruja. 02,05: Silvia de noche. 05,05: Pintan coplas. 06,05: La radio en punto. 08,00: España a las ocho. 08,30: Informativo regional. 08,45: Burgos, información abierta. 09,05: Apúntate cinco. 12,05: Apúntate cinco en Burgos. 13,30: Región. 14,05: La cinco en juego. Edición Burgos. 14,30: Noticias en la Cinco. 14,50: Burgos, información abierta. 15,05: A tu manera. 17,05: Radionovela esmeralda. 18,05: Aúpa con ellos. 19,05: Vivir Burgos. 19,45: Burgos, información abierta. 20,05: Vivir Castilla y León. 21,05: Telón de fondo. 22,30: A punto. 23,30: Hora punta.

Radio Castilla-SER

O.M. 1.287 Khz.

6,00: Matinal SER. 7,50: Informativo local. 8,00: Hoy por Hoy, con Iñaki Gabilondo. 8,50: Informativo local. 9,00: Hoy por Hoy, con Iñaki Gabilondo. 12,30: Hoy por Hoy Burgos. Magazine local. 14,00: Hora 14. Avance informativo nacional. 14,05: Hora 14. Informativo local. 14,30: Hora 14: Informativo nacional. 15,10: Edición deportiva local. 15,45: Agenda de actividades. 16,00: El Serial, con Javier Capitán y Luis Figuerola Ferreti. 18,00: Club de la tarde. Magazine local. 19,00: Hora 25. Programa nacional. 19,20. Hora 25. Informativo local. 19,30: Hora 25. 19,50: Hora 25: Informativo local. 20,00: Hora 25. Programa nacional. 00,00: El Larguero. 1,30: Club de la noche. 4,30: El Larguero (Repetición). A todas horas informativos SER.

Radio Castilla-40 Principales

89.1

En directo 24 horas de música de actualidad. Conexiones vía satélite con sonido digital. Sábados, American Top Forty. Domingos, Gran Musical. La mejor música nacional e internacional durante todo el día.

Onda Cero Radio

FM 105.5

06,00: Al día. 07,20: Noticias regionales. 07,49: Noticias locales. 08,00: Protagonistas. 12,30: Protagonistas. 13,50: Noticias de Burgos. 14,00: Noticias de Castilla y León. 14,30: Informativo de las 14,30. 15,10: Con solera. 16,00: La radio de Julia. 19,00: El callejero de Burgos. 20,00: El informativo de las 8. 20,30: Deportes Burgos. 21,00: Cupón de la Once. 21,05: Sin barreras. 22,00: La brújula. 23,45: El penalty. 01,00: Una hora de más. 02,00: Turno de noche.

● EL TIEMPO

Cielos poco nubosos o despejados

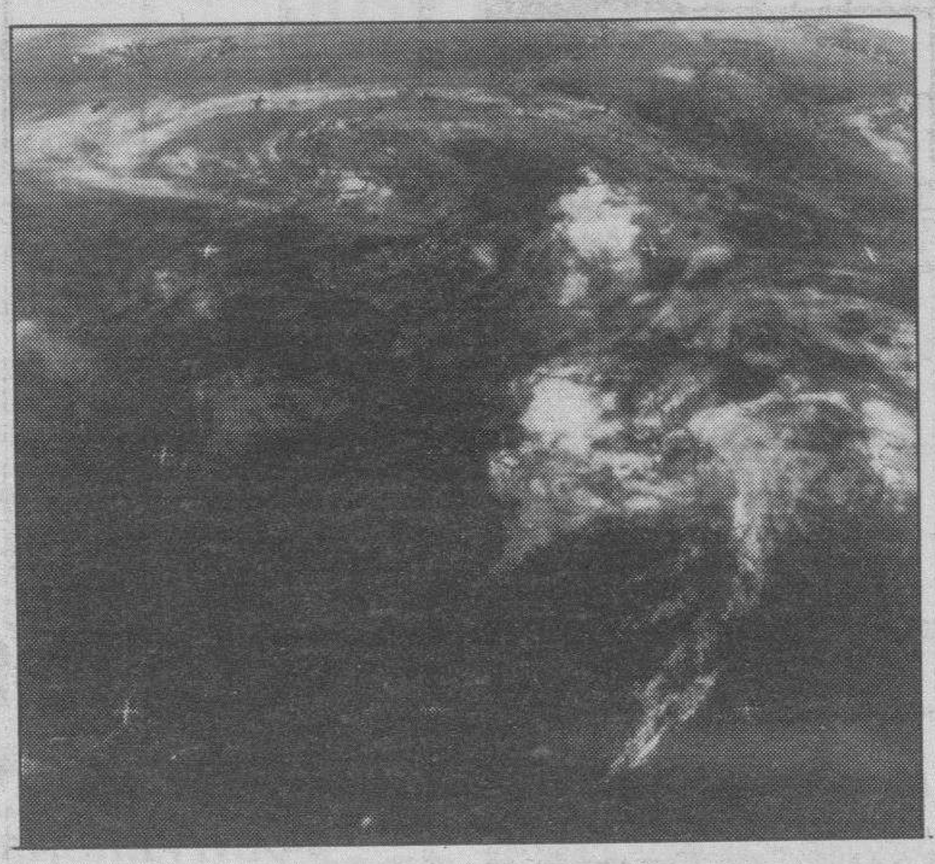

☐ **MADRID**/COLPISA.– Andalucía.- Cielos poco nubosos o despejados al principio, aumentando la nubosidad, principalmente de tipo alto o medio, de Oeste a Este. Brumas matinales con posibilidad de algún banco de niebla de madrugada. Temperaturas mínimas en descenso ligero a moderado y máximas ascenso ligero a moderado. Vientos flojos variables en el interior, y de Levante, de flojo a moderado en el litoral.

Aragón.- Poco nuboso o despejado. Brumas matinales. Temperaturas en ligero ascenso. Vientos flojos variables o en calma.

Asturias.- Nuboso con predominio de la nubosidad media y alta y posibilidad de alguna precipitación débil a última hora. Temperaturas en ligero ascenso. Vientos flojos de componente Sur.

Baleares.- Poco nuboso. Temperaturas sin cambios. Vientos de componente Norte flojos a moderados en Menorca y de componente flojo en el resto.

Canarias.- En el N y NE de las islas, muy nuboso con apertura de claros durante el día. En el resto poco nuboso. Temperaturas en ligero ascenso. Vientos del NE, moderados.

Cantabria. Predominio de los cielos poco nubosos con nubosidad media y alta por la tarde. Temperaturas en moderado ascenso. Vientos flojos de componente Sur.

Castilla-La Mancha. Poco nuboso o despejado. Brumas matinales. Temperaturas en ligero ascenso. Vientos flojos variables o calmas.

Cataluña.- Poco nuboso en general, con nubes de evolución diurna en las montañas. Ligero ascenso de las máximas. Mínimas sin cambios. Viento flojo y variable, con brisa costera.

Extremadura.- Poco nuboso o despejado. Brumas y algún banco de niebla matinal. Temperaturas en ligero ascenso. Vientos flojos variables o calmas.

Galicia.- Nuboso en la vertiente atlántica y poco nuboso en el resto en las primeras horas, aumentando la nubosidad al final del día de Oeste a Este. Ligero a moderado aumento de las temperaturas. Vientos flojos variables con predominio de la componente Oeste y brisas costeras.

La Rioja.- Poco nuboso o despejado. Brumas matinales. Temperaturas en ligero ascenso. Vientos flojos variables o en calma.

Madrid.- Poco nuboso o despejado. Brumas matinales. Temperaturas en ligero ascenso. Vientos flojos variables o calmas.

Murcia.- Poco nuboso o despejado, aumentando la nubosidad al final del día. Temperaturas mínimas sin cambios y máximas en ligero ascenso. Vientos flojos variables con brisas costeras.

Navarra.- Poco nuboso o despejado. Brumas matinales. Temperaturas en ligero ascenso. Vientos flojos variables o en calma.

País Vasco.- Predominio de los cielos poco nubosos. Temperaturas en moderado ascenso. Vientos flojos de componente sur.

Valencia.- Poco nuboso o despejado aumentando la nubosidad al final del día. Temperaturas mínimas sin cambios y máximas en ligero ascenso. Vientos flojos variables con brisas.

CASTILLA-LEON

Cielos poco nubosos o despejados con intervalos de nubosidad y alta en el Noroeste a partir de la tarde. Las temperaturas experimentarán un ligero o moderado ascenso y los vientos soplarán flojos variables.

RESTAURANTES

ASADOR RESTAURANTE LA GLORIA
Especialidad olla podrida y cordero asado. Cordero asado todos los domingos. Demás días por encargo. Y la olla podrida todos los miércoles, demás días de encargo. Asamos para llevar. ☎ 205950-277590. Hospital del Rey.

ASADOR LOS TRILLOS
Horno a la vista. Sólo cordero asado con ensalada, torta y jarro de vino de ribera. Para pinchar, chorizo a la brasa, morcilla, pimientos asados con anchoa y poco más. Alguna chuletilla a la brasa y cabecillas, los jueves, las cabecillas a 300 pesetas. También asamos para llevar. Estamos en El Hospital del Rey. ☎ 262877 y 201209. Abierto todos los días.

RESTAURANTE CAMPING DE FUENTES BLANCAS
Especialidad en paellas y comida casera. Tfno. 233481. Abierto todo el año.

MESON DEL VENA
Dos menús diferentes de lunes a viernes, a 950 pesetas. Menú típico castellano. Sopa castellana, cordero asado con ensalada, postre del abuelo, vino de la Ribera, 1.950 pesetas. C/. Alférez Provisional (frente Iberduero). ☎ 221551.

SEÑORIO DEL CORDERO,
Asador en el centro de Burgos. Especializado en cordero lechal al horno de leña y todos sus derivados. Con carnes y pescados a la brasa. Algo distinto. Compruébelo. Saldrá satisfecho. Reserve su mesa al Tfno. 269064. C/. Calzadas, 11.

TORRES
Especialidad: cordero asado al horno de leña. Bodas, comuniones y banquetes. Esquina C/ Vitoria, n.º 228 (Gamonal). ☎ 220132.

RESTAURANTE TABERNA EL CORRALON
Especialidades: Sopa de cangrejos y cordero. Besugo a la bilbaína. Bacalao al pil-pil. Parrillada de cordero. Selecta cocina vasco-castellana. Buen ambiente y precio. Corral de los Infantes, s/n. ☎ 205997. (Bajo Arco Santa María).

LA CUEVA
Especialidades: sopa serrana, merluza donostiarra. Plaza Santa María, 7. ☎ 208671. Cerrado domingos noche.

LA VARGA
Especialidad: entremeses y pescados. Carretera Madrid-Irún, kilómetro 232. A 5 kilómetros de Burgos. ☎ 201640.

RESTAURANTE MARISQUERIA EL GROVE II
Especialistas en mariscos, carnes y pescados, aperitivos en barra. Abierto toda la semana. Plza. San Bruno, 1. ☎ 235752.

RESTAURANTE LA TABLA
Especialidad en Tabla de pescado, Tabla de carne, Tabla mixta, Tabla de marisco. Paellas y menús de encargo. Comidas de empresa. Calzadas, 7. ☎ 272384

RESTAURANTE CHINO GRAN MURALLA
Comuniones Comidas de empresas. Precios económicos. Calle Santiago, 2 (Esq. C/. Vitoria, 146). ☎ 212833. Burgos.

RESTAURANTE ASADOR FUENTES BLANCAS
Cocina tradicional, especialidad en paellas y en barbacoa, chorizo y morcilla a la brasa, chuletillas y pollo asado. Parque Fuentes blancas. ☎ 236976

RESTAURANTE MARISQUERIA EL GROVE (Frente Deportiva)
Especialidad en parrillada de marisco (también las preparamos para llevar), todos los días ostras y almejas de Carril, venga al paraíso del marisco. ☎ 23 - 69 00. Avenida de la Constitución, 3.

RESTAURANTE DON NUÑO
Especialidades: Fondue Bourguignone, Steak Tartare, Brocheta de Rape con Langostinos, Olla Podrida y Besugo a la Espalda. ☎ 200373. Nuño Rasura, 3.

MESON «VENTA EL MOLINO»
Menús diarios 800 Pts. Especialidades bacalao a la vizcaína y relleno de asadurilla de cordero. Comidas de empresa, comuniones y meriendas. Ctra. de Quintanadueñas s/n. ☎ 29 25 72

TONI
Almuerzos, comidas, meriendas y cenas. Especialidades a la carta: alubias, patatas con chorizo, rabo de toro con patatas, carnes y pescados. Menús diarios variados a 825 Ptas. Para comuniones, bautizos, despedidas de solteros/as y comidas familiares consulten. Regino Sáinz Maza 10. Junto Hacienda. Descanso semanal: Lunes (noches). ☎ 272102.

MESON DE LOS INFANTES
Especialidades: olla podrida, lentejas medievales, cochinillo asado. Cordero asado lechal, servicio a domicilio. Corral de los Infantes. ☎ 205982.

MESON VENTA DE PEDRO
Comidas caseras. Especialidad en pollo del Corral de la Venta. Patatas con congrio y olla podrida, de encargo, gran variedad en menús. Llame al Tfno.: 404132 o venga a vernos, estamos en Carretera de Soria, Km. 3. Olmosalbos. Burgos. Cerramos los jueves.

ASADOR CASA AZOFRA
Asador restaurante. Especialidad en cordero asado al horno de leña. Asamos para llevar. Por encargo saboree nuestra olla podrida, Hospital del Rey. Reserva mesas ☎ 205973. Cerramos domingos por la noche.

ASADOR RESTAURANTE LA GALERIA
Especialidades: Cordero asado al horno de leña, carnes rojas y pescado y las riquísimas cigalas gratinadas al estilo La Galería. Menú diario 800 pesetas. Bodas, banquetes y comidas de empresa. Calle Mayor 14, ☎ 29 26 06 Quintanadueñas. A medio kilómetro del polígono Villalonquéjar.

En RESTAURANTE MANZANEDO
Podrán disfrutar de la mejor cocina castellana y los más suculentos platos vascos. Deguste nuestra gran variedad de cazuelitas en barra. Menús variados de lunes a viernes, desde *950 Ptas*. Los miércoles *Olla podrida. Parrilladas de marisco* (min. 2 personas) *3.800 Ptas*. (martes, cerrado por descanso semanal). Visítenos: estamos en *Avda. de la Constitución, 21. Reserve su mesa: Telf. 947/240950.*

RESTAURANTE CHINO PEKIN
Comuniones, comidas de empresa, menús típicos chinos, comidas para llevar, servicio a domicilio. Precios económicos. Visítenos C/. Arzobispo de Cástro, n.º 3. ☎ 215126 - 215449.

M.C.D. 2018

¿Un nuevo Pentecostés del laicado?

SATURNINO LOPEZ
DELEGADO DIOCESANO DE A. SEGLAR

□ «El secularismo y signos de una vuelta a lo sagrado», fue ya en el 85 uno de los enunciados de la relación final del Sínodo extraordinario, como algo que se había constatado socialmente. Se ha dicho que el retorno a lo religioso sería una reacción al ahogamiento del espíritu y una respuesta al desencanto por la modernidad, con la caída del mito del progreso ilimitado y el paso a un tiempo de crisis. En el momento en que fracasan las místicas seculares, la religión recobraría una nueva función. Pero el fenómeno es complejo y lo primero que habría que distinguir es una vuelta a una especie de sacralización salvaje, Como el caso de las sectas, o a la presencia de una nueva concepción cristiana más purificada y acorde con las circunstancias.

Lo que en todo caso testimonia el retorno a lo religioso, hoy constatable, es la irreductibilidad de las aspiraciones del hombre a lo sólo material e inmanente. También en las últimas décadas se ha tomado conciencia de los límites de un racionalismo instrumental e instrumentalizador, por lo que se comienza a apreciar un humanismo alternativo, que tenga en cuenta la integralidad del conocimiento. En lugar de una confrontación entre razón y fe, conviene un procedimiento que oriente las aspiraciones éticas y transcendentes.

El Vaticano II supuso una «revolución copernicana» al proponer un diálogo decidido con los valores modernos para llevarlos a plenitud en Cristo y ayudar a descubrir sus limitaciones de cara a una verdadera humanización. Aunque la nueva luz no haya llegado a todas las partes, parece que poco a poco va amaneciendo. Al definirse la Iglesia «como pueblo de Dios», se ha pasado del binomio «jerarquía-laicado» al de «comunidad-ministerios y carismas», con la ventaja de que se capta mejor la unidad para la misión y se aprecian los dones vocacionales de cada cual en el camino de la santidad y del apostolado. En este principio de totalidad de la Iglesia aparece que todos son indispensables en el ejercicio de sus funciones.

La asunción de la «laicidad» como fruto de esta eclesiología total implica el reconocimiento de la dignidad y de la corresponsabilidad de cada bautizado en la comunidad y la dimensión de servicio para ser revelación del amor de Dios en la historia concreta. Finalmente la asunción de la laicidad lleva consigo la atención a las realidades temporales para ordenarlas según Dios, de ahí que una espiritualidad actual evite extravismos espirituales o dicotomías con las responsabilidades profesionales y públicas. Por este sentido de la realidad, el laico, Iglesia en el mundo, es el puente más directo para que lo cristiano entre en lo temporal y lo temporal en lo cristiano. Así se crea una nueva cultura y se rehace positivamente el entramado social. La realidad civil y el cristianismo han de llegar a ser como un matrimonio bien avenido. Cada uno tiene su historia; pero en ella el otro está presente como un hecho fundamental. Unidos y distintos, en colaboración y respeto. Para alcanzar el nuevo talante evangelizador, el documento «Cristianos laicos, Iglesia en el mundo», propone dos medios: formación y asociaciones.

La *formación*, no sólo en sentido doctrinal, sino en sentido relacional, pues la fe no se sufre, sino que se agradece y celebra. Una catequesis sobrecargada de presión social se suele olvidarse pronto por no haber penetrado en el hecho religioso, ni gustado de sus contenidos. Por eso la formación debe ser entendida no como una simple adquisición de sabores, sino como el logro progresivo de un modo de ser, de sentir, de actuar y de vivir personal y comunitario. Esta preparación no es un fin en sí misma, sino que se despliega en su entorno.

Otro de los medios propuestos para la promoción de la madurez cristiana es el de las *asociaciones*. En una sociedad pluralista, individualizada, fragmentada..., se aprecia cada vez más la intercomunicación de la experiencia y la enriquecedora reciprocidad, que se reconoce como presencia de Dios. De suyo, los grupos, pequeñas comunidades eclesiales y movimientos apostólicos facilitan a sus miembros los medios para personalizar la fe; celebra su gozo comunitariamente; seguir un proceso de formación permanente; encontrar un ámbito de discernimiento; asumir responsabilidades con mayor apoyo; constituir el sujeto social necesario para una presencia pública significativa y eficaz.

El día de Pentecostés, los Movimientos de Apostolado se reúnen a las doce del mediodía en la Catedral para celebrar la misa de Espíritu Santo, pues saben que El sopla donde quiere y riega en abundancia la tierra en sequía.

Pastoral del obispo de Canarias sobre la democracia y la Iglesia

□ **LAS PALMAS DE GRAN CANARIA**/EFE.— El obispo de Canarias, Ramón Echarren, considera que las actuaciones políticas llevadas a cabo durante el período de democracia en España no han resuelto, «o han resuelto de forma agresiva», las demandas de la Iglesia.

Echarren, en la carta pastoral que leyó ayer con motivo de la celebración de las elecciones generales, destaca que la política afecta a la vida moral de la sociedad y a la de la Iglesia.

Además, critica que no se haya implantado la enseñanza religiosa opcional en las escuelas o una financiación adecuada de las iglesias.

El texto señala que la falta de solución a estos y otros problemas que afectan a la Iglesia, unida a las decisiones legales que se han tomado sobre el divorcio, el aborto, los anticonceptivos y la fecundación «in vitro» o experimentos biogenéticos, «nos lleva, casi inevitablemente, a esa desilusión y desesperanza que se va adueñando de nuestras conciencias».

El obispo entiende que «no es que todo lo que se haya realizado sea malo o que, en conjunto, todo sea regresivo; pero el hecho es que problemas fundamentales que se deberían haber resuelto prioritariamente, o no lo han sido o han dado paso a situaciones más graves y negativas».

1993
4º ANIVERSARIO
Convención de los
Derechos del Niño

A GOLPES NO SE HACEN
LOS HOMBRES

AMAR AL HIJO
ES ERRADICAR LA VIOLENCIA
SI LOS NIÑOS TE IMPORTAN
SI TU HIJO TE IMPORTA, ORIENTATE

Escribe a Filium
Apartado 2421, 28.080 Madrid

FILIUM agradece la publicación gratuita de este anuncio.

†

LA SEÑORA

Doña Angustias García Pascual

Madre de Francisco Reyes García, falleció en Granada, el día de ayer, después de recibir los Santos Sacramentos y la Bendición de Su Santidad.

Q. E. P. D.

La Comunidad educativa del Colegio Público Fernando de Rojas

Ruegan una oración por el eterno descanso de su alma.

Burgos, 31 de Mayo de 1993.

†

LA SEÑORA

D.ª M.ª Angeles Fernández Ruiz de Salazar

Q. E. P. D.

Tus compañeros y compañeras de la «Fundación Laboral Sonsoles Ballvé Lantero» del grupo de empresas Campofrío.

Te recuerdan y ruegan una oración por el eterno descanso de su alma. Las honras fúnebres y funeral se celebrarán hoy, lunes, a las once, en la iglesia parroquial de San Martín de Porres, acto seguido la conducción de la finada al cementerio de San José.

Vivía: C/. Soria, número 16.

Capilla velatoria: Capillas de Funeraria San José.

Burgos, 31 de Mayo de 1993.

†

EL SEÑOR

Don Pedro García Molinero

Falleció en el día de ayer, a los 67 años de edad, después de recibir los Santos Sacramentos y la Bendición de Su Santidad.

Q. E. P. D.

Su apenada esposa, doña Alicia Herbosa López; hijos, Gabriel, M.ª Alicia y M.ª Isabel; hijos políticos, M.ª Concepción, Carlos y Joaquín; nietos, Pedro, Andrea, Beatriz, Irene y Laura; hermana, Mercedes; hermanos políticos, sobrinos, primos y demás familia.

Ruegan una oración por el eterno descanso de su alma. El entierro se celebró en el día de ayer, y el funeral se celebrará hoy, lunes, a las 20, en la iglesia parroquial de San Martín, de Huerta de Arriba.

Vivía: C/. San Francisco, número 31

Burgos, 31 de Mayo de 1993.

(Funeraria «San José»)

M.C.D. 2018

†

EL SEÑOR

Don Domingo Abia Rebollar

Falleció en el día de ayer, a los 52 años de edad, después de recibir los Santos Sacramentos y la Bendición de Su Santidad.

Q. E. P. D.

Su apenada esposa, doña Asunción Vela Santos; hijos, María Asunción, María del Rocío y Fernando; madre, doña Manuela Rebollar; hijo político, Nemesio González; nieto, Angel; hermana, María Jesús; hermanos políticos, sobrinos, primos y demás familia.

Ruegan una oración por el eterno descanso de su alma. Las honras fúnebres y funeral se celebrarán hoy, lunes, a las 10,30, en la iglesia parroquial de La Real y Antigua de Gamonal, efectuándose acto seguido la conducción del finado al cementerio de Palencia.

Vivía: C/. Pedro Alfaro, número 3

Capilla ardiente: Capillas de Funeraria San José.

Burgos, 31 de Mayo de 1993.

†

EL JOVEN

José Ceferino Sáiz López

Falleció el pasado día 29, a los 23 años de edad, después de recibir los Santos Sacramentos y la Bendición de Su Santidad.

Q. E. P. D.

Tus amigos de MAQUIOBRAS

Rezan por ti y ruegan una oración por el eterno descanso de tu alma.

Burgos, 31 de Mayo de 1993.

†

EL JOVEN

José Ceferino Sáiz López

Falleció el pasado día 29, a los 23 años de edad, después de recibir los Santos Sacramentos y la Bendición de Su Santidad.

Q. E. P. D.

La familia Cámara Decimavilla

Ruegan una oración por el eterno descanso de su alma. Las honras fúnebres y funeral se celebrarán hoy, lunes, a las 4,30, en la iglesia parroquial de San Lesmes, efectuándose acto seguido la conducción del finado al cementerio de San José.

Vivía: Avda. Reyes Católicos, N.º 10.

Capilla ardiente: Capillas de Funeraria San José.

Burgos, 31 de Mayo de 1993.

†

EL JOVEN

José Ceferino Sáiz López

Falleció el pasado día 29, a los 23 años de edad, después de recibir los Santos Sacramentos y la Bendición de Su Santidad.

Q. E. P. D.

Tus amigos y amigas, que siempre te recordarán

Ruegan una oración por el eterno descanso de su alma.

Burgos, 31 de Mayo de 1993.

†

EL JOVEN

José Ceferino Sáiz López

Falleció el pasado día 29, a los 23 años de edad, (víctima de accidente), después de recibir los Santos Sacramentos y la Bendición de Su Santidad.

Q. E. P. D.

Tus compañeros de clase.
Siempre estarás con nosotros.

Ruegan una oración por el eterno descanso de su alma.

Burgos, 31 de Mayo de 1993.

†

EL JOVEN

José Ceferino Sáiz López

Alumno de 3.er curso de la Escuela de Turismo

Falleció el pasado día 29, a los 23 años de edad, (víctima de accidente), después de recibir los Santos Sacramentos y la Bendición de Su Santidad.

Q. E. P. D.

La Dirección, profesores y compañeros.

Ruegan una oración por el eterno descanso de su alma. Las honras fúnebres y funeral se celebrarán hoy, lunes, a las 4,30, en la iglesia parroquial de San Lesmes, efectuándose acto seguido la conducción del finado al cementerio de San José.

Vivía: Avenida Reyes Católicos, número 10

Capilla ardiente: Capillas de Funeraria San José.

Burgos, 31 de Mayo de 1993.

†

EL JOVEN

José Ceferino Sáiz López

Falleció el pasado día 29, a los 23 años de edad, (víctima de accidente), después de recibir los Santos Sacramentos y la Bendición de Su Santidad.

Q. E. P. D.

Sus apenados padres, Ceferino y Milagros; hermana, Carolina; tíos, primos y demás familia.

Ruegan una oración por el eterno descanso de su alma. Las honras fúnebres y funeral se celebrarán hoy, lunes, a las 4,30, en la iglesia parroquial de San Lesmes, efectuándose acto seguido la conducción del finado al cementerio de San José.

Vivía: Avenida Reyes Católicos, número 10

Capilla ardiente: Capillas de Funeraria San José.

Burgos, 31 de Mayo de 1993.

M.C.D. 2018

PANTALLA GRANDE BURGALESA

BARTON FINK

Delirios de una pluma mágica

Título: **«Barton Fink».** Nacionalidad: **Norteamericana. 1991.** Dirección: **Joel y Ethan Coen.** Producción: **Ethan Coen.** Guión: **Joel y Ethan Coen.** Fotografía: **Roger Deakins.** Montaje: **Roderick Jaynes.** Música: **Carter Burwell.** Género: **Thriller psicológico.** Intérpretes: **John Turturro, John Goodman, Judy Davis, Michael Lerner** y **John Mahoney.**

RENE SANTAMARIA AMAT

☐ Seguimos con otro alegato de cine independiente propiciado esta vez por los hermanos Coen. En este caso, a favor de ese sector de Hollywood todavía menospreciado y pisado una vez que los proyectos cinematográficos se ponen en marcha. Me refiero a los guionistas, esos hombres que no hacen más que reivindicar sus derechos constantemente y con bastante mala suerte, salvo alguna excepción llamada Joe «Instinto Básico» Eszterhakis o Shane «El último Boy Scout» Black.

Barton Fink es el nombre del protagonista, un escritor de éxito en Broadway contratado por un pez gordo para realizar un guión de serie «B».

Los hermanos Coen realizan su propio ejercicio de estilo de una manera concisa y clara (en la intención), mostrando el interior de las almas de los personajes en el emplazamiento reducido, andrajoso y mugriento como es la habitación del hotel donde se desencadena la trama.

Mediante un proceso de continuo enrarecimiento nos trasladan a una pesadilla como es la del subconsciente traidor y alucinante por sí mismo. Es todo una auténtica descripción minuciosa de cómo llegar a la paranoia mediante el empleo de recursos como un pasillo de hotel siniestro («Al Este del Edén»), un vecino excéntrico y alocado (contrapunto indispensable del protagonista), un escritor alcoholizado y un crimen misterioso que hace estallar con fuerza ante el espectador como cocktail explosivo.

Con claras y confesadas alusiones a personajes reales encontraremos que Barton Fink se inspira en uno de los guionistas de la época dorada de Hollywood llamado Clifford Odets, un productor «businessman» con mucho parecido a Louis B. Mayer y el escritor alcoholizado reflejo de William Faulkner.

De cualquier manera ambos caminos llegan al mismo punto que es el de confeccionar retratos sobre el hombre de la calle que sean a su vez taquilleros, implicando esto enterrar el talento en la sordidez.

Joel y Ethan Coen, triunfadores absolutos de la edición del festival de Cannes de 1991, muestran el tema sin duda con un dominio cada vez más logrado en su brillante trayectoria desde su insulso «Arizona Baby» pasando por su consagratoria y magnífica «Muerte entre las flores». Para asegurarse bien de no fracasar fichan actores de talento interpretativo como es el caso de un excelente John Turturro y la galería de secundarios importantísimos pasajeros en los delirios creativos del protagonista.

La claustrofobia llena de sorpresas es sin duda la base de una realidad, el talento de los guionistas, que el espectador con frecuencia nunca llega a saber muchas veces que existe. Alegato admitido y recomendado como homenaje a esos genios dilapidados por Hollywood.

LEOLO

En brazos de los recuerdos

Título original: **Léolo.** Nacionalidad: **Canadá, 1992.** Guión y Dirección: **Jean Claude Lauzon.** Fotografía: **Guy Dufaux.** Música: **Richard Gregoire.** Montaje: **Michel Arcand.** Intérpretes: **Gilbert Sicotte** (narrador), **Maxime Collin** (Léolo), **Ginette Reno** (la madre), **Julien Guiomar** (el abuelo), **Giuditta del Vecchio** (Bianca), **Pierre Bourgault** (El domador de versos), **Yves Montmarquette** (Fernand).

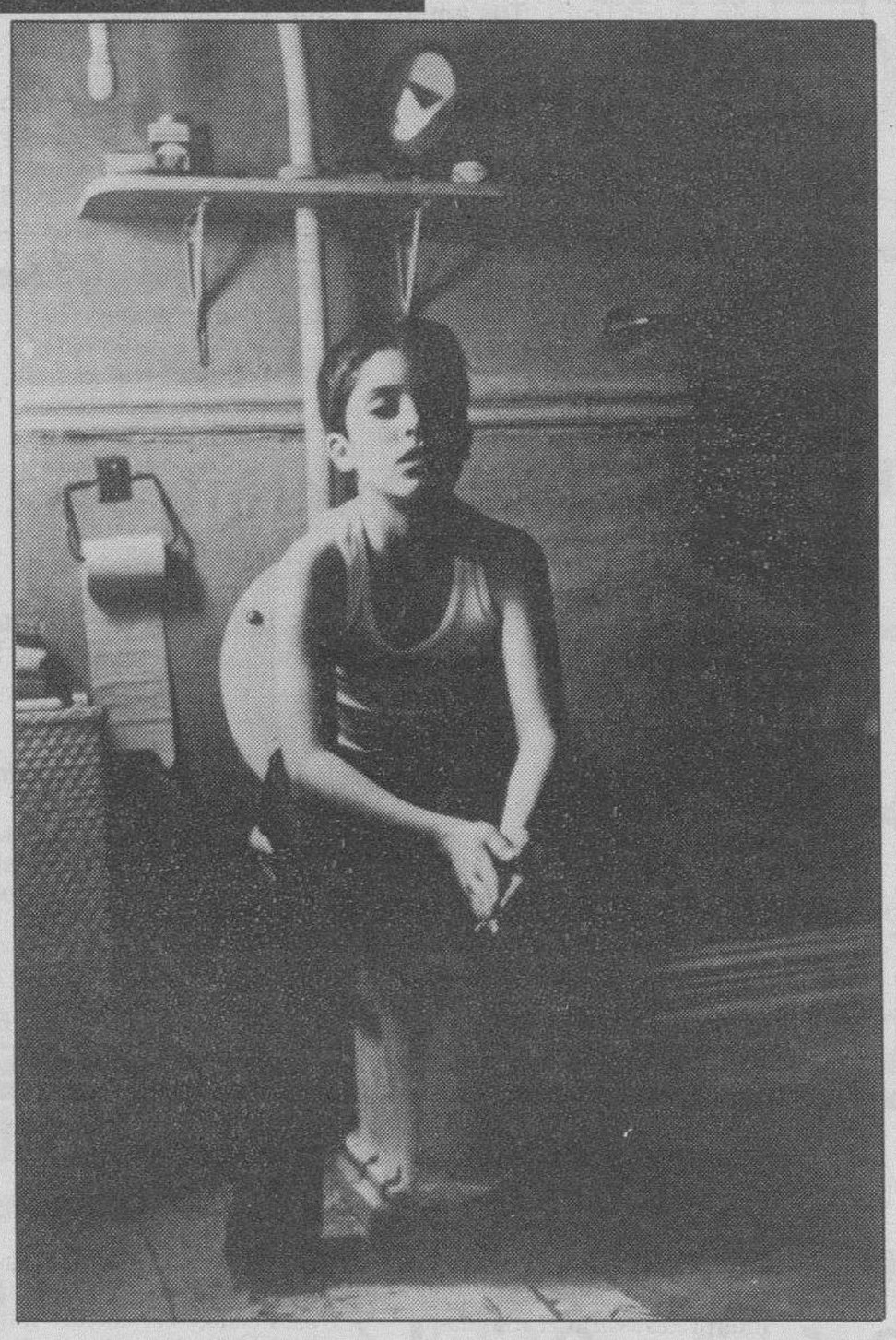

☐ **J. L. S.–** Sobre la base de un guión cuando menos original y en razón a un montaje de impresionante precisión, el canadiense Jean Claude Lauzon ha articulado un film que rompe con todo lo que de convencional encierra el cine de ahora mismo.

No puede extrañar a nadie, en consecuencia, que a menudo en el transcurso de la «no historia» que nos va desgranando en imágenes crispadas, tiernas, líricas, poéticas, realistas, intimistas, Jean Claude Lauzon, acuda irremediable a la memoria del espectador que la conoce, la inmensa obra de Fellini, «Amarcord». Y no se trata de discernir aquí si la recurrencia es acertada o no. La recurrencia del film felliniano, simple y llanamente, resulta inevitable. Por la descripción de los personajes; por el ritmo de la narración; por la carga poética de muchas de las situaciones o, simplemente, por el erotismo implícito más que explícito de algunas secuencias. Y no sólo por el carácter autobiográfico de ambos «no relatos».

Son recuerdos deshilvanados de la infancia del autor que como todos los recuerdos de cualquier tiempo pasado uno los almacena en su memoria sin supeditarlos a una cronología premeditada. Y de esta misma forma los transforma en imágenes, a veces divertidas; otras, de dudosa autenticidad; crueles algunas, pero indiscutiblemente sinceras siempre. Todo el film es un flash-back-mosaico en el que no existe (porque no lo quiere así el guión ni mucho menos el montaje) un discurso narrativo supeditado a la lógica de lo que se entiende por argumento. Argumento es la película en sí, el Léolo ese, que se funde en sus recuerdos e involucra en sus personales experiencias a una galería de personajes pintorescos, significativos y necesarios.

El gran riesgo que amenaza al espectador reside en que su atención se quede prendida de la mera anécdota: el tomate, la bañera, la soga, el hermano, el retrete, el miedo, la novia esquiva, o la locura familiar. De ser así, el recuerdo de «Amarcord» no habrá servido para nada.

UN DIA DE FURIA

Consumismo y stress

Título original: **«Falling Down».** Nacionalidad: **Norteamericana. 1993.** Dirección: **Joel Schumacher.** Guión: **Ebbe Roe Smith.** Fotografía: **Andrzej Bartkowiak.** Montaje: **Paul Hirsch.** Música: **James Newton Howard.** Intérpretes: **Michael Douglas** (D-Fens), **Robert Duvall** (Prendergast), **Barbara Hersheyy** (Beth), **Rachel Ticotin** (Sandra), **Tuesday Weld y Frederic Forrest.**

☐ **R. S. A.–** La curiosidad que siempre despiertan los trabajos de Michael Douglas sigue dando buenos frutos y más en esta ocasión en la que se ha aliado con un director tan dinámico y agudo a la hora de reclamar al espectador como es Joel Schumacher. Ambos han hecho incursiones en variados temas lejos de dejarse encasillar en un estilo determinado y «Un día de furia» no es una excepción.

El planteamiento del film hace que veamos cómo un hombre corriente, contribuyente, trabajador e intachable moralmente descubre de pronto su faz esquizofrénica.

Y es que luchar contra una sociedad irracional cuyo único punto de encuentro es el dólar y la violencia puede crispar a cualquiera.

El personaje de Douglas es sin duda esa liberación del espíritu que gustaría sentir de vez en cuando a la gente, salvando las distancias ¡por supuesto!, ya que en este caso él está desequilibrado.

El desequilibrio, el límite que todos tenemos es lo que Schumacher pone en juego con mucha ironía y una enorme carcajada trágica mientras contemplamos la crónica negra de un hombre que se desintegra y va cayendo y cayendo hasta quedar reducido su carácter a un verdadero «instinto básico» como es el de la supervivencia.

Ilusiones, frustraciones, alegrías, problemas, todo pasa por delante de nuestros ojos de una forma rutinaria, es el vivir día a día.

Contraponer el personaje de Douglas con el de Duvall desencadena el combate por un premio que sería llegar cuerdo a casa. Un ejecutivo en paro, desfasado, al que el sistema americano le ha dado la patada y el otro, policía reprimido, que aguanta las impertinencias y reproches de todos: su jefe, su mujer, etc... Son las dos caras de la misma moneda, sólo que el uno sabe controlarse y el otro no.

Bordeando pues el sentido de la fábula, Schumacher busca que la gente encuentre una moraleja mientras ven cómo ambos, sin quererlo, se van acercando el uno al otro durante su «tour de force» psicológico, manteniendo las distancias justas.

Joel Schumacher siempre es sano y despejado a la hora de comenzar sus originales proyectos, la pena es que durante el transcurso de los mismos va perdiendo fuerza, aunque siempre logra salvarse con algún as en la manga, en este caso dos ases: Michael Douglas y Robert Duvall.

Los sentimientos a flor de piel, la falta de cariño y todos los impedimentos que los humanos ponemos en esta sociedad injusta son lo único necesario para encontrarnos unos perfectos antihéroes trágicos de los muchos que existen en la esfera terrestre.

Pretenciosa o no, la cinta es un auténtico reclamo a que todos conservemos esa palabra tan difícil de expresar cuando tenemos problemas: ¡calma!

M.C.D. 2018

LO QUE HAY QUE VER

«El debate decisivo»

Tele 5, 22.00 horas

• Sentados en mesas colocadas frente a frente a una distancia entre sí de tres metros aparecerán Felipe González y José María Aznar hoy, a las diez de la noche, en «El debate decisivo» que ofrece la cadena privada Tele 5, que, por acuerdo con los representantes de los partidos políticos, sólo interrumpirá la emisión para dar paso a un corte publicitario no mayor a los cinco minutos de duración.

De estructura metálica, con cristales ahumados, «para dar un ambiente elegante y austero que no reste protagonismo a los políticos», se ha decorado el estudio dos de Tele 5, el escenario del «cara a cara» entre González y Aznar que, moderado por Luis Mariñas y realizado por Benito Valle, se desarrollará en 250 metros cuadrados que serán cubiertos por ocho cámaras.

Tacho de la Calle es el realizador que está al frente de la unidad móvil con 10 telecámaras que cubrirán la entrada y la salida de los líderes políticos y los pasillos de los estudios de la cadena.

DIECISEIS TELEVISIONES EXTRANJERAS

La privada también ha habilitado los estudios 4 destinado a acoger a diversas personalidades del mundo de la política, cultura, periodismo y el espectáculo, desde el que se presentará a los telespectadores los prolegómenos del esperado debate y se dará paso al mismo y en el que estarán los habituales comentaristas de «Entre hoy y mañana» para recoger el ambiente pre debate y una sala de prensa que albergará a más de 300 periodistas, 16 televisiones extranjeras, 12 emisoras de radio y varios corresponsales europeos, americanos y una agencia china.

Según una encuesta realizada por la empresa Sigma Dos, el 70 por ciento de los españoles seguirá el debate de Tele 5. La encuesta señala que los votantes del PP son los que más creen que el debate será decisivo para el resultado de la elecciones del próximo domingo, 6–J.

Sea cual sea el resultado el 6–J, que no sea para España un retroceso.

● TVE-1

MAÑANA

07.00 Carta de ajuste.
07.29 Apertura y presentación.
07.30 Pinnic.
08.00 La vuelta de Willy Fogg.
08.30 David el gnomo.
09.00 Tiny Toons.
09.30 Ultraman. «Un misterio».
09.55 Noticias.
10.00 Primera respuesta. «Relaciones con los demás».
10.40 Tu mundo y el mío. Serie.
11.30 Noticias.
11.35 Cristal. Telenovela.
12.30 El show de la 1ª.
13.00 El Zorro. Serie.
13.25 El menú de cada día.
13.50 Informativos territoriales.
14.30 No te rías que es peor. Concurso con Ramón García.

TARDE

15.00 Telediario - 1.
15.30 Elecciones 93.
15.35 Abigail. Telenovela.
16.35 Pasa la vida.
17.35 Noticias.
17.40 Pinnic. Incluye la serie: Solos con nuestro tío. «El incendio». Intérpretes: Dah-ve Chodan, Jacob Gellman, Kevin Meany, Sara Marti.
18.40 Sin verguenza.
18.50 Pobre diabla. Novela. Capítulo n.º 26. Entre Laura y Diego no existe ningún tipo de entendimiento, pero la situación no es nueva.
19.40 Noticias.
19.45 MacGyver. «Los Colton».
20.50 Colorín, colorado.

NOCHE

20.55 Espacios electorales.
21.00 Telediario - 2.
21.30 Espacios electorales.
21.40 Elecciones 93.
22.15 Código uno.
23.20 Especial Cine. **«Asesinato en Central Park».** USA. 1989, 91 min. Dirección: John Herzfeld. Intérpretes: William Baldwin, Lara Flynn Boyles, Danni Aiello. En 1986, Robert y Jennifer salen de un bar de moda para pasar la noche juntos. A la siguiente mañana ella aparece muerta en Central Park con signos de violencia.
01.00 Telediario-3.
01.20 El viejo policía. Serie. (Cap. n: 37). «Amor fraternal». Intérpretes: Siegfrid Lowitz, Michael Ande, Jan Hendriks, Sigmer Solbach.
02.25 Tenis. Roland Garros.
04.00 Despedida y cierre.

● TVE-2

05.59 Presentación.
06.00 Informativo. La actualidad producida en las horas nocturnas llevada a la pequeña pantalla.
09.35 La aventura del saber. Presentación: Mª San Juan. «Línea directa». Incluye las siguientes secciones:
– En italiano. Lección 18.
– Los planetas «El planeta».
– Caleidoscopio.
– El silencio roto. «Ocasos».
12.00 Tenis. Roland Garros.
13.00 Espacios electorales Gratuitos. Ambito Autonómico.
13.30 Continuación Roland Garros.
15.00 Cifras y Letras. Concurso. Presenta: Elisenda Roca.
15.30 National Geographic. «El reino del caimán». Entre los estados norteamericanos de Florida y Georgia se extiende una zona pantanosa de unos 1.800 kilómetros. Sus antiguos pobladores indios la llamaron «Okafenokee», la tierra que tiembla y allí reina el caimán.
16.35 La isla del tesoro.
16.40 La película de la tarde. **«Cariñosamente infiel».** Española. 1980. 95 minutos. De Javier Aguirre.
18.25 Para nosotros.
18.45 Harry y los Henderson.
19.25 El valle secreto.
20.00 El informe del día.
20.30 Espacios electorales.
20.40 Suplementos. Tendido Cero. «Madrid». «Córdoba».
21.10 Los primeros. Musical.
21.30 Las chicas de oro. «Hasta las abuelas se ponen tristes».
22.00 La estrella es...Comedia **«Dos estafadores y una mujer».** USA. 1987. 108 minutos. De Barry Levinson.
00.10 Recital de Chavela Vargas. Desde la sala «Caracol».
01.20 Tendido Cero.
01.40 Cine Club. Clásicos del cine. B/N. MUDA. **«Napoleón».** Fra. 1927. 116 min. Dirección: Abel Gance. Intérpretes: Albert Dieudonne, Antonin Artaud, Harry Krimer, Pierre Batcheff. El que fue gran Emperador de Francia vivió su infancia señalado por el destino, como la vida de un héroe legendario.
03.40 Despedida y cierre.

● ANTENA 3

07.00 La guardería, con Teresa Rabal. Incluye las series:
– «Transformers».
– «Heman».
– «Denver».
– «Cops».
– «Los pequeños Picapiedra».
09.00 Viva la vida. Presenta: Doctor Bartolomé Beltrán.
09.30 La dama de rosa. Telenovela.
10.15 Cara sucia. Telenovela.
11.00 Santa Bárbara. Telenovela.
12.00 Secretos. Serie. Intérpretes: David Birney, Peggy Lipton, Jim O'Connor, Timothy Gibbs, Ursula Garey.
12.30 Vivir, vivir !Qué bonito! Presenta Pepe Navarro.
14.00 El príncipe de Bel Air.
15.00 Noticias con Olga Viza.
15.30 Telecine. **«No me mientas»** USA. 1991. Dirección: Sandor Stern. Intérpretes: Staven Weber y Kath Helmond.
17.25 Luz de luna. Serie. Intérpretes: Cybill Shepherd, Bruce Willis, Allyce Beasley.
18.20 Cosas de casa. Serie. Intérpretes: Jo Marie Peyton-France, Reginald Vel Johnson, Telma Hopkins, Rosetta LeNoire.
18.45 La merienda. Con Ana Chávarri, May Kiss y el profesor Lupilla y Chicho terremoto.
19.20 Nuevos policías. Serie.
20.30 Noticias. Con Manuel Campo y Minerva Piquero.
21.00 Los vigilantes de la playa. Eddie, envuelto en una red de juego ilegal comienza a perder dinero en grandes cantidades.
22.00 Noche, noche. Con Emilio Aragón. Invitados: Consuelo Berlanga, Mar Flores, Miguel de la Cuadra, José Manuel Soto y Dionne Warwick y Jas Pone.
01.00 Noticias. Dirigidas por José María Carrascal.
01.30 Resumen del Rally Acropolis de Atenas.
01.35 Cine de madrugada. **«La última misión».** USA 1985. Dirección: Richard Young. Intérpretes: Cirio H. Santiago. Dos soldados del ejército norteamericano tienen un serio encontronazo que los convierte en enemigos mortales tras el suceso.
03.30 Cierre de emisión.

● TELE-5

06.30 Avance de programación.
06.35 Entre hoy y mañana. (R).
07.00 Desayuna con alegría. Programa infantil presentado por Leticia Sabater.
– «Lassie».
– «Spanky».
– «La abeja maya».
– «Marco».
– «Los pitufos».
09.30 La mujer prohibida. Novela.
10.15 Topacio. Telenovela.
11.00 Entre platos anda el juego.
11.30 Date un respiro. Magazine.
13.00 Queridos Padres, con Concha Velasco. Juego conjunto en el que padres e hijos.
13.30 «... A mediodía Alegría».
14.00 La casa de la pradera.
14.55 Entre Hoy y Mañana.
15.30 Cine Corazón. **«Cristóbal Colón, de oficio descubridor».** Esp. 1982. 83 min. Dirección: Mariano Ozores. Intérpretes: Andrés Pajares, Fiorella Faltoyano, María Kosty, Rafaela Aparicio.
17.20 Benny hill. Serie de humor.
17.45 Superguay. Programa infantil presentado por Miliki y Rita Irasema. Incluye los siguientes espacios:
– «Hugolandia».
– «Cazador».
19.00 Hablando se entiende la basca. Presenta: Jesús Vázquez.
19.30 La ruleta de la fortuna.
20.00 La batalla de las estrellas.
21.00 Telecupón. En directo sorteo de la ONCE.
21.05 La batalla de las estrellas.
21.15 Su media naranja. Concurso. Presentador: Jesús Puente. Juego en el que tres matrimonios concursantes deben demostrar su consenso.
22.00 El Debate decisivo.
00.15 Conclusiones al debate.
00.45 Entre hoy y mañana.
01.15 Cine. **«Bajo sospecha».** USA. 1982. 87 min. Dirección: Robert Benton. Intérpretes: Roy Scheider, Meryl Streep, Jessica Tandy. Tras recibir la visita de Brooke Reynolds, la amante de un paciente asesinado, el doctor Sam Rice se anima a averiguar aspectos de la personalidad del fallecido que le permitan esclarecer su muerte.
03.50 F.B.I. Serie.
03.50 Cierre de programación.

● CANAL +

08.00 ABC World News.
08.25 El Gran Musical.
09.20 Primer plano.
09.52 Redacción Noticias.
10.00 Cine. (Codificado). **«Máscara de papel».** GB. 1991. Dirección: Christopher Morahan. Intérpretes: Paul McGann, Amanda Donohoe, Frederick Treves, Jimmy Yuill.
11.42 Sesión especial V.O. (Codificado). **«El dice, ella dice».** USA. 1991. Dirección: Ken Kwapis y Marisa Silver. Intérpretes: Kevin Bacon.
13.35 Los 40 principales.
14.00 Redacción. Noticias.
14.05 Dibujos: «Tiranosauriux».
14.30 Telecomedia: «Roc».
15.00 Cine. (C). **«The Killer».** HK. 1989. De John Woo. Con Chow Yun Fat, Danny Lee, Sally Yeh, Chu Kong.
16.47 Cine. (Codificado). **«Vacas».** España. 1991. 91 Min. Dirección: Julio Medem. Intérpretes: Enma Suárez, Carmelo Gómez, Ana Torrent, Txema Blasco, Clara Badiola, Cándido Uranga, Karra Elejalde. Premiada en los festivales de Turín, Tokio y Montreal.
18.20 Avance Redacción.
18.25 Previo Toros.
19.00 Toros. (C). San Isidro. Ganadería: Peñajara. Espadas: Fernando Cepeda, Rafi Camino, Javier Vázquez.
21.28 Información meteorológica.
21.30 Redacción Noticias.
21.53 Información deportiva.
22.00 Estreno Canal +. (C). **«Demonios en el jardín».** Esp. 1982. De Manuel Gutiérrez Aragón. Con Angela Molina, Ana Belén, Encarna Paso, Imanol Arias, Eusebio Poncela. Ambientada en la postguerra española, los personajes de la historia pertenecen a una familia burguesa.
23.42 El día después.
00.42 Boxeo. (C). Ridick Bowe versus Jesse Ferguson.
01.42 Cine. (Codificado). (Ultimo pase). **«Tiempo de silencio».** Esp. 1985. Dirección: Vicente Aranda. Intérpretes: Imanol Arias, Victoria Abril, Francisco Rabal, Charo López. La acción se situa a finales de los años 40.
03.30 Cierre.

MAQUINARIA HOSTELERIA Y ALIMENTACION, FRIO INDUSTRIAL, AIRE ACONDICIONADO, LAVANDERIA, COMUNIDADES, etc.
Distribuidor exclusivo para Burgos de:
SERVICIO DE ASISTENCIA TECNICA PROPIO
FRIGAS S.A.
Benito Gutiérrez, 1. ✆ 20 96 11.
INSTALACIONES COMPLETAS DE HOSTELERIA Y COMUNIDADES ZANUSSI INDUSTRIAL
KOXKA Dominamos el Frio Comercial
Interclisa AIRE ACONDICIONADO
MAQUINAS DE CAFE LA CIMBALI La máquina que avanza con su tiempo

M.C.D. 2018

Diario de Burgos

EDITA: DIARIO DE BURGOS, S.A. • REDACCION, ADMINISTRACION Y TALLERES: SAN PEDRO DE CARDEÑA, 34 • 09002 BURGOS • Telfs.: 267280 (REDACCION) 268375 (ADMINISTRACION) • FAX: 268003 y 277219 • APDO. DE CORREOS, 46 • DEPOSITO LEGAL: BU-5-1958

RECEPCION A AUTORIDADES • El alcalde de la ciudad, Valentín Niño, el presidente de la Diputación, Vicente Orden Vigara, y el presidente de la Comisión de Festejos, Miguel Vallecillo, acompañaron a los alcaldes de El Crucero, San Julián y San Pedro y San Felices, en el último día ferial.

FERIA DEL MIMBRE, BARRO Y CUERO

Clausurada la VI edición de una muestra de artesanía tradicional

□ **BURGOS**/M.B.-Entre aperitivos y bailes, ayer se clausuró la IV Feria del Mimbre, Barro y Cuero, que ha sido utilizada como excusa por los vecinos de los barrios de El Crucero, San Julián y San Pedro y San Felices para salir a la calle y pasar unos días de fiesta.

Numerosas personas quisieron pasar por el Parque de San Agustín para apreciar la típica artesanía de estas tierras, y además, aprovechando la ocasión, pasar un buen rato al son de las charangas del grupo «Los Faraones».

Entre quienes no desaprovecharon la oportunidad se encontraba el alcalde de la ciudad, Valentín Niño, que acudió a mediodía, acompañado por el presidente de la Diputación, Vicente Orden Vigara, y por el teniente de alcalde y presidente de la Comisión Mixta de Festejos, Miguel Vallecillo. Todos ellos fueron recibidos por los alcaldes de los tres barrios organizadores.

Aunque la visita fue breve para Valentín Niño y Orden Vigara, dada la apretada agenda de estos días, hubo tiempo para, siguiendo la tradición, beber un buen vino en bota y comer un pincho de morro.

También los niños tuvieron ayer su espacio para la diversión, ya que desde la mañana se montó un castillo hinchable y un pequeño recorrido para coches Kart y un tren en miniatura donde los más pequeños disfrutaban de un corto paseo.

Los expositores, por su parte, mostraron durante estos días sus mejores trabajos. Junto a un repertorio más o menos común, cada puesto lucía, además sus piezas más especiales. Todos los asistentes recorrían cada uno de los 21 puestos instalados en San Agustín, y en ocasiones aprovecharon para comprar pequeños regalos, si bien las ventas no fueron cuantiosas.

Además, hubo personas que, quizás por vez primera, tuvieron oportunidad de ver cómo se trabajan estos materiales, ya que, en un espacio acotado dentro de la Feria, durante todo el día hubo gente mostrando el proceso de creación de estos objetos que a veces constiuyen pequeñas obras de arte.

La clausura tuvo lugar a las 21,30 horas, y media hora después los expositores fueron recibidos por los tres alcaldes de la zona Sur de la ciudad, quienes obsequiaron a estos artesanos con un vino español, mientras «Los Faraones» amenizaban el rato con su música popular.

LUIS L. ARAICO

El alcalde de la ciudad, Valentín Niño, acompañado por el teniente de alcalde, Miguel Vallecillo.

EL GAVILAN

Complejo histórico

J-2

PUES sucede que el ser de derechas sigue siendo un complejo histórico, asociado con discutibles formas de entender la intelectualidad. Desde que se «institucionalizó» esa punta de lanza que se llamó el izquierdismo y, con él, todas las prerrogativas de la modernidad y del progreso, también las de la inteligencia –quizás por dudosas equiparaciones con la «razón»–, el ser de derechas comporta, al menos sentimentalmente, complejos profundos de cierta inferioridad. Hubo algún tiempo, incluso, en que ser de derechas y ser intelectual parecían más que cosas incompatibles, repugnantes. No creo que sea ese el caso actual, pero, ciertamente, quedan secuelas de esta especie, secuelas que a veces resultan ser peores que la verdadera «enfermedad llamémosla psicológica». Sólo desde esa perspectiva se pueden entender ciertos manifiestos todos ellos englobados bajo un sólo epígrafe: «Todos contra la derecha», epígrafe almediano, por cierto. A estas alturas, resulta no obstante un pelín sospechoso que la defensa de las causas de la supuesta progresía hayan de ampararse en colectivos, como si el ejercicio racional y la también supuesta intelectualidad necesitaran el apoyo del número o el amparo gremial. Digo sospechoso porque esas mismas voces, aisladamente, atizaron de lo lindo, cuando al caso, lo mismo que ahora defienden al socaire de un grupo sólo nominalmente progresista. ¿Qué es eso si no un complejo?

MESA-MADERO

MUEBLES evelio

General Yagüe, 32

Con la "Tarjeta Muebles Evelio" le damos crédito instantáneo

BonoLoto

Reparto de premios sorteo día 29

12 - 28 - 31 - 38 - 45 - 49

Complementario 6 Reintegro 3

Reparto de premios

1.ª	Categ.	(6 aciertos)	
2.ª	»	(5 ac. y compl.)	5.300.000
3.ª	»	(5 aciertos)	650.000
4.ª	»	(4 aciertos)	10.800
5.ª	»	(3 aciertos)	1.090

M.C.D. 2018