Diario de Burgos

100 AÑOS AL DIA

Lunes, 6 de Enero de 1992

Núm. 31.189 • 80 Ptas.

FUNDADO EL 1.º DE ABRIL DE 1891

MEDALLAS DE ORO DE LA CIUDAD Y PROVINCIA

Los Magos recorrieron las calles de Burgos, entre una multitud

En la Plaza Mayor adoraron al Niño, para visitar luego a enfermos, desvalidos y ancianos

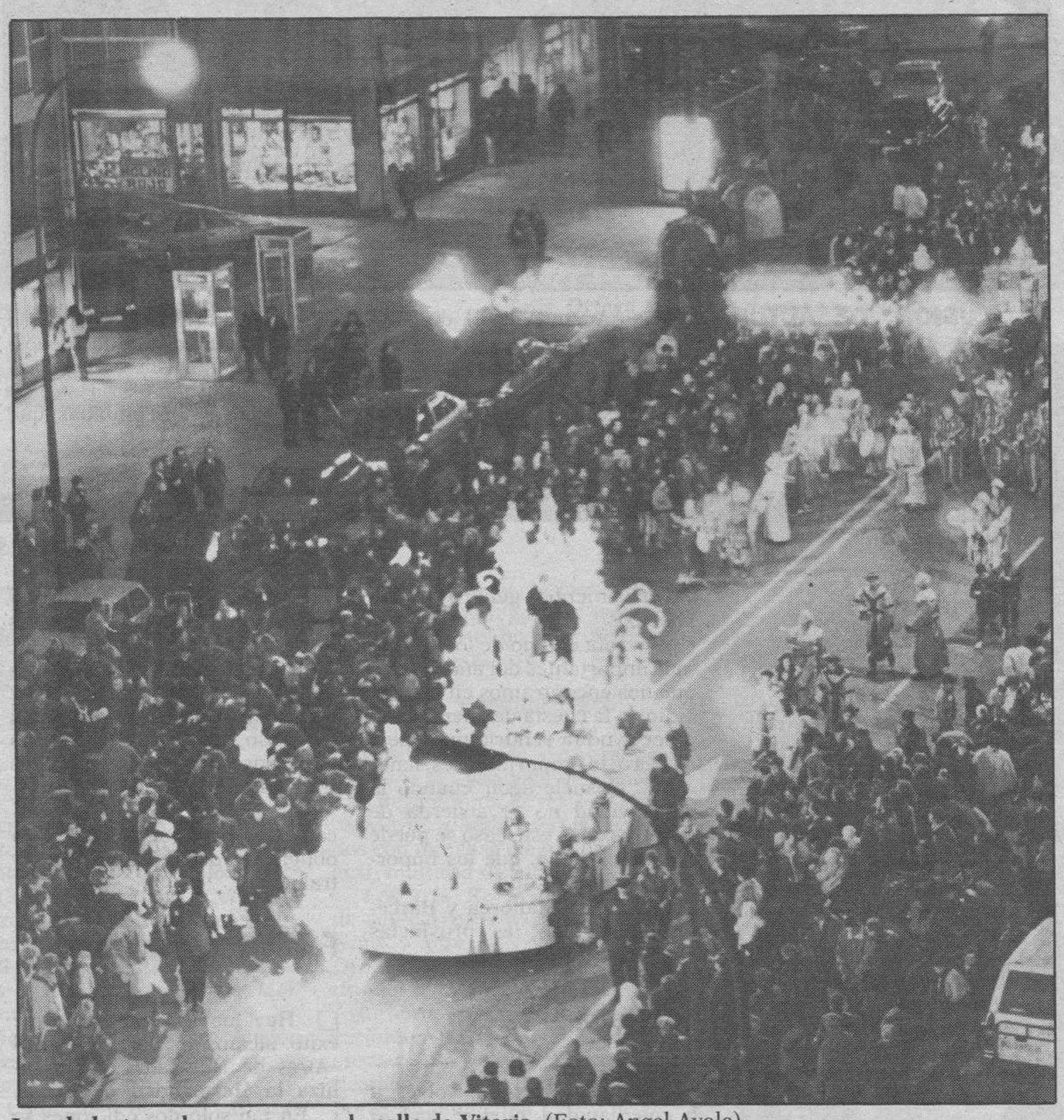

La cabalgata real, a su paso por la calle de Vitoria. (Foto: Angel Ayala).

□ Ayer, por la tarde, los tres Reyes Magos, Melchor, Gaspar y Baltasar, llegaron a la ciudad, haciendo la primera escala, en el largo recorrido por las calles, en la avenida de Eladio Perlado, donde se formó la comitiva, partiendo, entre una multitud formada por pequeños y mayores, que los saludó alborozada.

Al llegar a la Plaza Mayor, primera etapa en su largo recorrido repartiendo ilusión, los tres Magos se postraron ante el Niño, al que adoraron. Posteriormente entraron en la Casa Consistorial, donde el alcalde, señor Peña San Martín, los recibió y cumplimentó.

Cubiertos esos trámites de devoción y protocolo, Melchor, Gaspar y Baltasar, con su majestuosa comitiva, se dirigieron al Centro de Educación Especial de las Calzadas, para seguir hasta el Asilo de Hermanitas, en la carretera de Poza, y llegar al Hospital «G. Yagüe», donde departieron con los niños enfermos, entregándoles juguetes, lo mismo que habían hecho anteriormente con los acogidos en los otros centros.

□ PAGINA 3

HOY EN DB

5 Primer concierto del año, por la Orquesta de la Opera de Budapest

7 Ocho heridos de carácter leve en cuatro accidentes de tráfico

11 El Ayuntamiento de Medina quiere un hospital comarcal

12 Los trabajadores de Scott podrían trasladarse en breve a Salamanca

14 Presentado «Urdimbre de soledad», el último libro de Manuel Arandilla

36 El MOPT y Hacienda subvencionarán la autovía León-Burgos

La Lotería de «El Niño», para Palma y Barcelona

□ El primer premio del sorteo de «El Niño», dotado con 240 millones de pesetas, ha correspondido al número 22.947 vendido en Palma de Mallorca, mientras que el segundo premio, de 120 millones de pesetas, fue para el 38.821, repartido en Barcelona.

Alrededor de 8.525 millones de pesetas cayeron «de forma muy repartida» en Palma, donde la Administración de lotería número 8 distribuyó las veinticinco series del primer premio del Niño, el 22.947, además de 25 premios especiales de 125 millones de pesetas.

PAGINAS 18, 39 Y 40

El Real Burgos empató sin goles en el terreno del Español de Barcelona

□ La primera jornada del nuevo año llevó al Real Burgos a la carretera de Sarriá para enfrentarse a un «remozado» Español de Barcelona, que buscaba con los últimos refuerzos adquiridos un triunfo que le era muy necesario.

Pues bien, a pesar de que Jaime Sabaté, entrenador de los «periquitos», puso en liza a los tres rusos y al exbarcelonista Urbano, el conjunto castellano de Manolo Novoa supo capear el ambiente en contra y llegar al final de los noventa minutos reglamentarios con el empate en el marcador.

Este resultado positivo para el Real Burgos conseguido en la Barcelona olímpica supone para el club de El Plantío alcanzar los tres positivos y seguir ocupando el sexto lugar de la tabla clasificatoria de Primera División.

De esta forma, el cuadro castellano inicia con paso firme la «cuesta» de Enero, que seguirá con un partido muy complicado el próximo domingo a orillas del Arlanzón.

La Real Sociedad de San Sebastián, que ayer fue sorprendido en su terreno de Atocha por el Albacete de Benito Floro, será el visitante de los burgaleses para dentro de seis días, aunque antes, pasado mañana, el Real Burgos tiene que acudir a la Villa y Corte a medir sus fuerzas contra el club merengue del Santiago Bernabéu, en partido correspondiente a los octavos de final de la Copa del Rey de fútbol.

Emilio y Balint pugnan por el balón en Sarriá. (Foto: J. Matías).

M.C.D. 2018

EDITORIAL

En el 92 casi sin Policía

NO estamos muy contentos con el 92, porque teniendo un protagonismo en el papel que la Historia nos deparó se ha marginado lamentablemente a algunas comunidades autónomas, reinos medievales que algo, creemos, tuvieron que ver con todo esto del V Centenario. Son comunidades autónomas como la de Castilla y León que se ha reducido su participación al de comparsa de la gran fiesta que se abre ya con el mes.

Sin embargo, nos preocupa que las inversiones se puedan ir a otras partes y que, además, para colmo del asunto se nos anuncie una reducción de los efectivos de Policía, cuando la Administración sabe que está aumentando la delincuencia y que la inseguridad ciudadana es uno de nuestros motivos de grave inquietud. Los asaltos a camioneros con homicidios como los habidos son muestra evidente de que las cosas no están nada seguras.

Y se nos dice, en cambio, que un tercio de la Policía de la región en Mayo marchará a Barcelona para proteger la Olimpiada. Como en las cárceles haya problemas utilizarán otra parte y los castellano-leoneses tendremos que formar brigadas de defensa ciudadana al estilo de las que hace poco salieron para protegerse de los drogadictos o aquellas otras de los pueblos que debían turnarse en la noche para evitar el asalto.

No estamos siendo tratados bien por el Gobierno central. Esto no es queja y lamento político propio de ninguna fobia, sino la constatación de unos hechos ante los que pese a ser reiterativos los responsables sólo responden con el silencio y a veces con la crítica fácil y despreciativa. Comprendemos las necesidades de seguridad de determinadas regiones con motivo de los acontecimientos del 92, pero no llegamos a asumir que siendo ésta una región con bastantes carencias en las dotaciones policiales sea precisamente la que aporte más efectivos para garantizar esa seguridad.

DB

RETINA

LA ILUSION, DE ACTUALIDAD.– Amanecido el día de hoy, la actualidad se concreta en la mirada infantil. Es el premio para la Humanidad (para parte de la Humanidad, por lo menos) que conserva el corazón en su sitio, con los sentimientos en regla y el buen gusto en todo su vigor. Han pasado los Magos y el mundo infantil, nada menos que el mundo infantil, ha sacado a los ojos la mirada de los días de fiesta. Luego, acaso, algún cafre venga con pintadas que intentan matar esa ilusión. Un crimen de lesa infancia. (Foto: L. Araico).

HOY

6 Solemnidad de la Epifanía del Señor, Reyes Melchor, Gaspar y Baltasar, Melanio, Dimas, Nilamón, Anastasio, Anatolio, Liceria. Misa propia.

AGENDA

- A las 12,00 horas en Capitanía, Pascua Militar.
- Los Reyes Magos de la Asociación de Tratamiento de Alcoholismo entregarán regalos a las 10,00 horas en la sede de la organización y a las 12 en la Plaza Mayor.
- A las 19,30 horas, en la Residencia de Ancianos de Fuentes Blancas, gran festival para los residentes.
- Hasta el día 12 estará abierta la exposición de ceramica y marquetería del Centro Penitenciario.
- Círculo de la Unión. A las 5 de la tarde, proclamación de la Reina Infantil 1992 y gran festival de payasos con los Hermanos River.

QUISICOSAS

MARTINILLOS

Día de juguetes

☐ Miles de niños han recibido la «visita» de los Reyes Magos, y se les puede ver por las calles con sus juguetes.

Eran dignas de ver las caras de muchos pequeños al ver pasar a los tres magos, con sus carrozas llenas de paquetes, y con la esperanza de que alguno fuera para ellos. Que se tratase de aquellos regalos que con tanta ilusión habían solicitado.

Posiblemente no todos habrán recibido lo que pidieron, pero la alegría que reinaba en las calles, al paso de la Cabalgata, es algo que nadie podrá arrebatarles.

Otro día de la salud

☐ Si la Lotería de Navidad, la última del año 91, pasó de largo por Burgos, la primera del 92, la del Niño, tampoco ha sido excesivamente generosa con nosotros.

Se trata de uno de los sorteos más importantes del año, y dado que nos encontramos en el principio de la cuesta de enero, cualquier ayudita vendría muy bien.

Pero lo importante es tener salud, se suele decir cuando la de Navidad no se acuerda de nosotros, y en este caso se puede repetir el dicho, que los importante es tener salud.

Palma de Mallorca y Barcelona han sido las provincias afortunadas.

Se acaba lo bueno

☐ Mañana hay que volver a la cotedianidad, pues se acaban las fiestas navideñas.

La vuelta a clase para niños y profesores, el regreso al trabajo para muchas personas que han aprovechado estos días para coger los correspondientes «moscosos» y disfrutar de unos días de descanso, marcan el final de las fiestas y vacaciones navideñas.

Las dos semanas anteriores han sido bastante proclives a que se disfrutara de asueto y descanso, juntando los festivos con días acumulados por los trabajadores.

Se acaba lo bueno, el descanso, y hay que volver a la obligación diaria de estudiar y trabajar.

Festival mayoritario

☐ Hay que destacar el enorme éxito alcanzado por el festival «Aires de Navidad», que organiza la Hermandad de Peñas.

En tan solo dos ediciones se ha visto recompensado por el apoyo mayoritario de los pequeños, que acudieron mayoritariamente a disfrutar de las actuaciones preparadas para ellos.

También el sorteo de regalos fue seguido con expectación por todos los asistentes, que deseaban conseguir alguno de ellos.

Valses vieneses

☐ La Sociedad Filarmónica de Burgos preparó para ayer un extraordinario concierto, el primero del año.

La Orquesta de la Opera de Budapest, con obras de Lehar y el más famosos de los Strauss, rememoraron el famoso concierto de Viena, el primero que se ofrece en el mundo, y deleitaron a los asistentes al Gran Teatro con algunos de los valses vieneses que se pueden disfrutar actualmente. Se pretende instituir para ediciones posteriores este encuentro con la música a principio del año, lo que nos parece un acierto de esta Sociedad Filarmónica, que durante los doce meses promueve conciertos que colman todas las aspiraciones de los amantes de la música.

GRANDES REBAJAS DE ZAPATOS, BOLSOS, ETC. DE SEÑORA Y CABALLERO
HERMANAS Renuncio LAIN CALVO, 34.

OPOSICIONES
¡AHORA preparación completa para opositores!
Temarios y test actualizados.
Y las materias de siempre:
MECANOGRAFIA
TAQUIGRAFIA
INFORMATICA
ESTADO - JUNTA - S.S.
*Auxiliares
EASA
meca-rapid
C/ Santander 19, 2º drcha. - Tel. 20 53 59 - BURGOS
TEMARIOS Y TEST ACTUALIZADOS. PLAZAS LIMITADAS

NUEVA DIMENSION
ABIERTO AL MEDIODIA
Peluqueros
PROFESIONALES A SU SERVICIO
C/ Puente Gasset, s/n. ✆ 27 68 80. BURGOS.

M.C.D. 2018

CABALGATA DE REYES

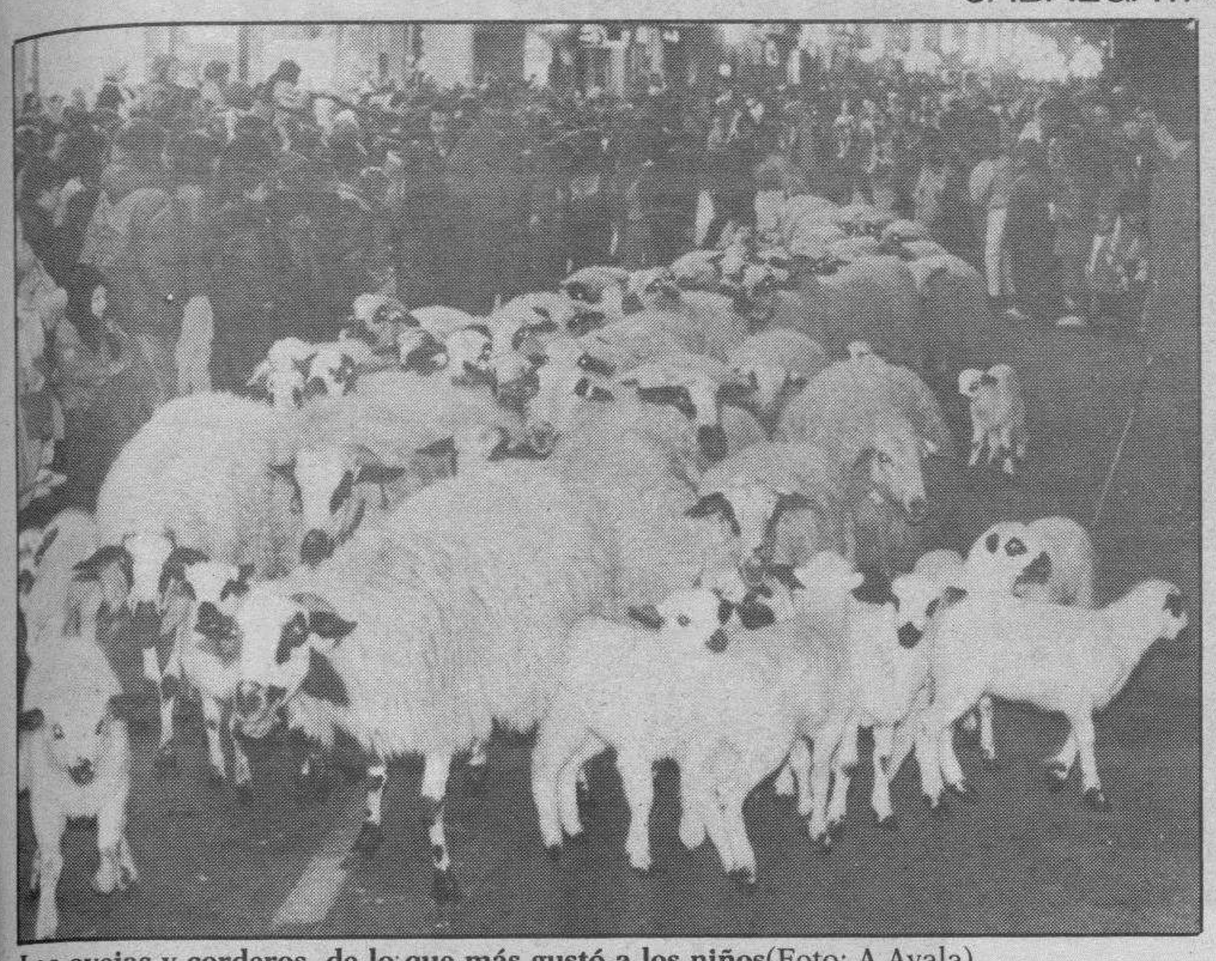

Las ovejas y corderos, de lo que más gustó a los niños(Foto: A Ayala)

Luis Ortega ha sido el «mago» que ha realizado las carrozas. (Foto: A. Ayala)

Los niños vivieron su noche mágica con los Reyes de Oriente

El intenso frío no impidió que niños y mayores salieran a las calles a recibir a la comitiva real

□ **BURGOS**/I.P.-Todo Burgos recibió ayer con gran alborozo la llegada de los Reyes Magos y sus respectivas comitivas, sin importar el intenso frío que ya a media tarde se dejaba sentir en la ciudad.

La mayor expectación, alegría e ilusión se dejaba ver en las caras de los niños, muchos de los cuales preguntaban sin cesar a sus padres si algunos de los paquetes que portaban los miembros de las comitivas reales eran los regalos que habían pedido en su carta. Un sí era la respuesta de los papás, acompañada de preguntas como: ¿pero vas a ser bueno?, o ¿vas a comer mucho?

NOCHE DE FANTASIA

Eran las seis y media de la tarde cuando los Reyes de Oriente llegaron a Burgos, concretamente a la Avda. Eladio Perlado, desde la que continuaron su camino hacia el centro de la ciudad.

Unas quinientas personas formaban parte de este cortejo real, en la que volvieron a ser novedad las tres magníficas carrozas diseñadas, como el año anterior, por Luis Ortega. La fantasía, la luz y el colorido de las mismas atraían sin cesar la mirada de niños y grandes que abarrotaban las aceras de las calles burgalesas; de fondo se oía el mensaje que el rey Melchor hacía llegar a todos los niños; mensaje de paz, ilusión y esperanzas para este nuevo año.

Cada una de las carrozas reales iba precedida de su comitiva, entre los que no faltaban el grupo de alféreces a caballo, los pastores con sus ovejas, los carros tirados por bueyes y llenos de paquetes, los grupos porteadores de antorchas, los dulzaineros y los danzantes, las cuádrigas con romanos y los grupos musicales.

Por su parte, agentes de las Policías Local y Nacional se encargaban de regular el tráfico para permitir el buen desarrollo de la Cabalgata.

ADORACIÓN Y RECIBIMIENTO

Casi dos horas después de iniciarse la Cabalgata en Gamonal, llegaban los Reyes a la Plaza Mayor, donde fueron recibidos con inmensa alegría por una gran multitud de niños.

Los tres Reyes descedieron de sus carrozas para adorar al Niño y ofrecerle sus regalos: Oro, incienso y mirra. A continuación subieron hasta el Ayuntamiento, donde fueron recibidos por el alcalde de la ciudad, José María Peña y, prácticamente, el resto de la Corporación municipal.

Tras departir con las autoridades y tomar un aperitivo, Melchor, Gaspar y Baltasar, con parte de su comitiva realizaron visitas a los niños del Colegio de Educación Especial de Las Calzadas, a los ancianos de la carretera de Poza y a los niños que pasaron la noche de Reyes, por distintos motivos, en el Hospital «General Yagüe».

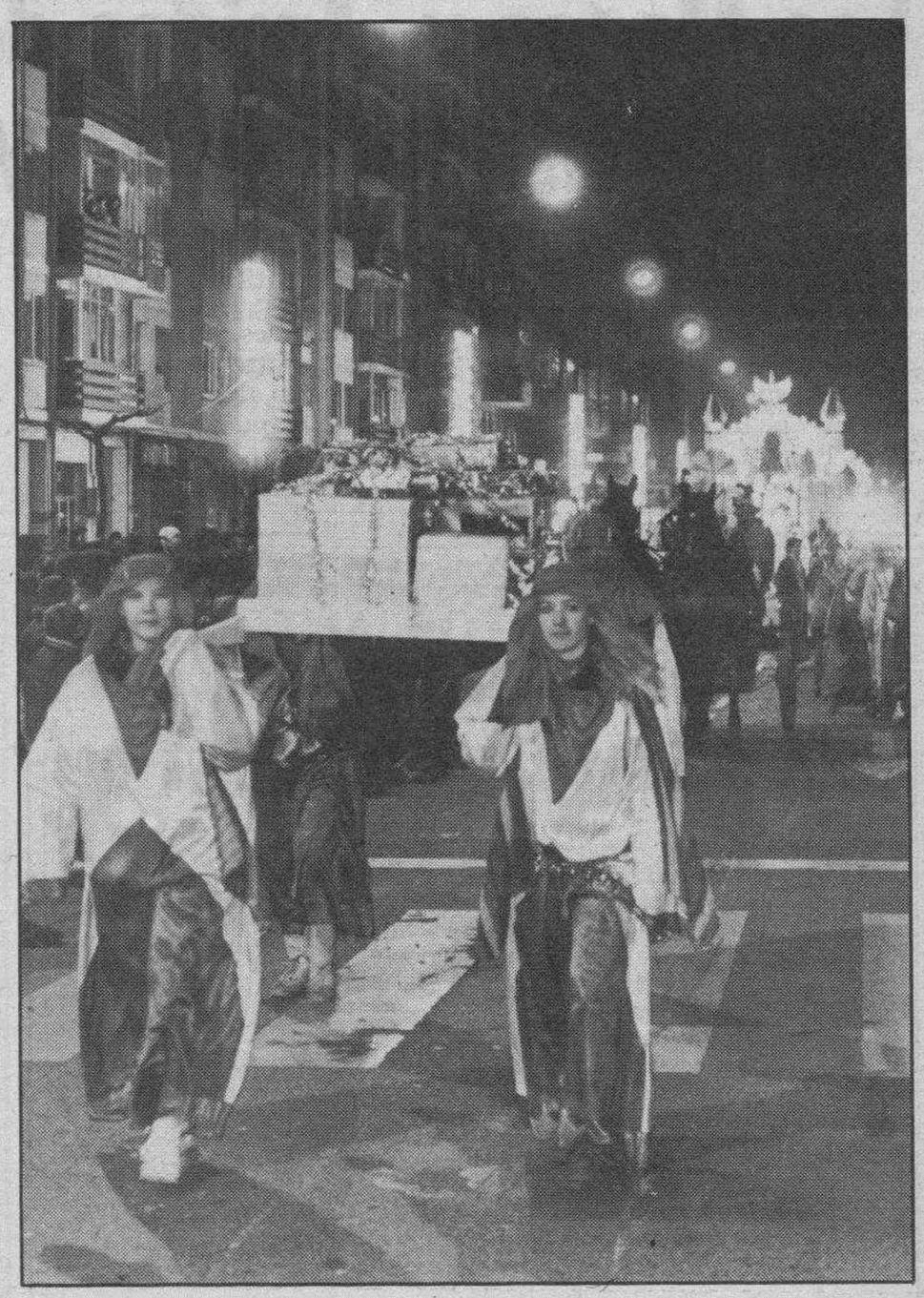

La fantástica Cabalgata partió de Gamonal a media tarde. (F: Angel Ayala)

EL BAR-RESTAURANTE FONDA VISTA-ALEGRE

Que venía regentando doña Esperanza Adrián Araguzo, pasa a regentarlo desde esta fecha María del Carmen Olvido Ortega Adrián.

La publicidad de **Diario de Burgos** deja huella en cualquier sitio de Burgos y su provincia

Anúnciate en tu Diario

MAÑANA COMIENZAN

REBAJAS

Gisela

PLAZA DE ESPAÑA, 22-23 ☎ 209358

M.C.D. 2018

CABALGATA DE REYES

Los magos también acudieron al colegio de las Mercedarias. (Foto: L.L. Araico)

Los Magos y «Amigos de la Perra Gorda» visitaron a las Mercedarias

BURGOS.- El centro de las Mercedarias recibió, como ya viene siendo habitual, la visita de los Magos de Oriente.

Un grupo de eméritos burgaleses, que forman los «Amigos de la Perra Gorda» volvieron a acompañar a Melchor, Gaspar y Baltasar en su tradicional visita al asilo de Nuestra Señora de las Mercedes, sito en las Delicias, para entregar los regalos a las antiguas alumnas, que acudieron acompañadas por sus familiares.

La ilusión, nervios y emoción al recibir, de manos de los propios Reyes, los correspondientes regalos fueron la constante en la fiesta celebrada ayer, en este centro que hace dos años cambió la actividad que venía realizando, dedicándose ahora a residentes psíquicos.

PAPA NOEL SE SUMO A LA FIESTA.- No es un personaje típico de estas tierras, aunque sí de estas fechas. Se trata de Papa Noel, que gracias a la gentileza de varios comercios de la calle Santa Cruz, han recorrido esta calle y algunas limítrofes, felicitando las fiestas a los niños, y deseándoles que recibieran muchos regalos y juguetes en una noche tan especial. Desde principios de las fiestas navideñas, el pasado mes de diciembre, se ha visto a estos Papa Noel por la zona. (Foto: L.L. Araico)

EMPRESA SECTOR AUTOMOVIL

NECESITA

VENDEDOR

SE REQUIERE:

- Edad entre 25 y 35 años.
- Conocimientos del automóvil, ingeniería técnica o similar.
- Conocimientos de inglés y francés (no imprescindible).
- Dispuesto para viajar constantemente.
- Libre del servicio militar.
- Dedicación exclusiva.
- Aptitud y vocación comercial.
- Buena presencia y trato agradable.

SE OFRECE:

- Integración inmediata en plantilla.
- Alta remuneración económica.
- Coche de la empresa.
- Optimas perspectivas de desarrollo profesional.
- Preparación a cargo de la empresa.

Interesados llamar al teléfono 29 82 00, en horas de oficina. Preguntar por señorita Elsa. Para concertar entrevista. Absoluta reserva a colocados

En 1990: 4.700 Plazas
En 1991: 4.108 Plazas
En 1992... Próxima Oferta de Empleo

AUXILIARES DE LA ADMON. CIVIL Y SEG. SOCIAL

Preparación completa para la oferta de 1992
- Test Psicotécnicos - 8 temas
- Mecanografía - Tratamiento de Textos

ESTE AÑO TAMBIEN TU PUEDES SER UNO DE LOS MUCHOS ALUMNOS QUE APRUEBAN

Te informa y prepara:

ACADEMIA CASTILLA

SAN COSME, 4 - 1.º

GRANDES REBAJAS

en

LINEA BOUTIQUE

PLENA MODA
A PRECIOS SENSACIONALES

AVDA. ELADIO PERLADO, 19
(Gamonal)

M.C.D. 2018

El tenor Janos Berkes fue muy aplaudido. (Foto: Angel Ayala).

La soprano Katalin Pitti se ganó las simpatías del auditorio. (Foto: A. Ayala).

Hungría, para abrir musicalmente 1992

Se aplaudió a la Orquesta de la Opera de Budapest, en un concierto de principios de año

BURGOS/A. S.- Por lo visto, un cálculo erróneo de la distancia que hay entre Lugo y Burgos consiguió, ayer por la mañana, que el concierto de principios de año se retrasara media hora. El público, relativamente abudante en el Gran Teatro, admitió con benevolencia las razones que se le dieron y luego, como estaba previsto, aplaudió con gusto a la Orquesta de la Opera de Budapest, una formación musical venida de la mano de la Sociedad Filarmónica de Burgos (el décimotercer concierto del curso), con la colaboración de la Caja de Ahorros del Círculo Católico.

Lo más notable, al margen de la calidades musicales del hecho, radica en que se ha visto que, pese al frío, a la hora y a lo que sea, en esta ciudad nuestra es posible establecer, con garantías de éxito, la costumbre de abrir el año con un concierto que imite a Viena (siquiera que imite, que tampoco parece que haya que ser muy exigentes en otras cosas). Por los los rumores que se oyeron, ayer y en otras fechas, parece ser que quienes tienen la posibilidad de instituir lo de ayer, están en ello.

Según el programa, el concierto transcurcurrió en torno a los nombres de Johann Strauss y Franz Lehar, con Janos Kovach, como director, y dos cantantes que se llevaron buenos aplausos: Katalin Pitti (soprano) y Janos Berkes (tenor).

De propina, para contento de todos, la clásica Marcha Radetzky. Antes, El Barón Gitano, La Viuda Alegre (Todo tu corazón es mío y Canción de Vilja) y El Bello Danubio Azul. En la segunda parte, El Murciélago, la Viuda Alegre (esta vez, Canción de Danilo), Voces de Primavera, Amor Gitano, Polca de la Caza y el Vals Imperial, con la propina dicha.

En resumen: un concierto para principios de año cuyo principal recuerdo, si prevalecen los buenso deseos, será el de haber inaugurado una costumbre que merece la pena adquirirse.

AULA DE INFORMATICA

«GAMONAL»

NUEVOS CURSOS SOBRE SISTEMA OPERATIVO Y APLICACIONES DE PAQUETES INFORMATICOS

El próximo día 13 de enero darán comienzo en el Aula de Informática "Gamonal", ubicada en la Casa de Cultura, nuevos cursillos sobre Sistema Operativo, paquetes integrados, Tratamiento de Textos y Base de Datos.

Organizados por la Caja de Ahorros Municipal, estos cursillos están dirigidos a personas con un nivel de estudios realizados de Segundo de BUP, Formación Profesional o similar.

Información y Solicitudes
Del 7 al 10 de enero
de 19 a 21 horas
en la 2ª planta de la Casa Municipal de Cultura
(C/. Pablo Ruiz Picasso, 1)

PLAZAS LIMITADAS

EXCMO. AYUNTAMIENTO DE BURGOS

CAJA DE AHORROS MUNICIPAL DE BURGOS

M.C.D. 2018

Las obras están expuestas en la Casa del Cordón. (Foto: A. Ayala)

XII Concurso Fotográfico «Navidad 91»

□ **BURGOS.-** Los trabajos presentados al XII Concurso Fotográfico Provincial «Navidad 91», que organiza la Caja de Ahorros Municipal, se encuentran expuestos desde el pasado viernes en la sala de exposiciones de la Casa del Cordón.

Las fotografías, agrupadas en tríos, ya que cada concursante tenía que presentar un conjunto de tres instantáneas, podrán ser vistas hasta el día 12, fecha en la que se clausurará la muesta. El horario es de 12 a 14,00 y de 19,00 a 21,00 horas los días laborables y de 12 a 14,00 los domingos y festivos.

SUZUKI POR LOS CUATRO COSTADOS

Aquí tienes cuatro formas de ir por la vida. Agil y dinámica como el SWIFT.
Práctica y cómoda como la SUPER CARRY. Dura y capaz como el SAMURAI.
Con un estilo muy urbano como el VITARA.
Todas distintas. Pero todas Suzuki. Por los cuatro costados.

SUZUKI SWIFT GTI
De 0 a 100 Km/h. en 8 segundos. 16 válvulas. 101 CV. de potencia. Frenos de disco. Suspensión independiente a las cuatro ruedas. Disponible en otras versiones.

SUZUKI VITARA
Motor de 1.590 cm³. Tracción a cuatro o dos ruedas. Frenos delanteros de disco. Suspensión de muelles helicoidales.

SUZUKI SAMURAI
Motor de 970 o 1.298 cm³. Tracción a cuatro o dos ruedas. Techo de lona descapotable, techo duro desmontable y techo metálico fijo.

SUZUKI SUPER CARRY
Largo total 3.290 mm. Radio de giro 4,4 m. Espacio de carga 3 m³. Suspensión delantera independiente. Puertas laterales deslizables.

LA BANDA

NUEVO CONCESIONARIO SUZUKI

DACAL-AUTO, S. L.

C/ VITORIA-ESQUINA SANTIAGO. ☎ 24 08 86.
TALLER Y REPUESTOS: C/ MELCHOR PRIETO, 7.

En el VII concurso de narración de la CAM se premió a seis escritores

El de tema libre lo ganó el soriano Julio Izquierdo, y el de la Navidad en Burgos fue para Pilar Vega

□ **BURGOS.-** El soriano Julio Izquierdo Asensio y la burgalesa Pilar Vega Rodríguez, fueron los grandes triunfadores del VII Concurso de Narración en Navidad, que anualmente convoca la Caja de Ahorros Municipal de Burgos como parte de las actividades.

La entidad lleva a cabo esta actividad literaria con motivo de estas fiestas navideñas, y en la presente edición ha ampliado su ámbito de actuación a toda Castilla y León.

Ello ha dado una proyección más amplia a este certamen, con el que se pretende contribuir a potenciar la aparición de nuevos valores dentro del panorama literario de la Comunidad Autónoma.

De la favorable acogida que ha tenido esta convocatoria habla elocuentemente la elevada participación registrada.

MAS DE 160 TRABAJOS PRESENTADOS

Ciento sesenta y seis escritores de las diferentes provincias castellano-leonesas han concurrido a este concurso, con relatos de gran variedad temática, en unos casos, narraciones en las que se recreaban situaciones y vivencias muy diversas enmarcadas en el ambiente navideño, en otros, o trabajos en los que se recogían costumbres, tradiciones y aspectos histórico-artísiticos relacionados con la celebración de las fiestas navideñas en Burgos.

El jurado calificador estuvo integrado por el escritor Luis Mateo Díez y los escritores y profesores Jesús Carazo y Juan José Pérez Solana, quienes, tras las oportunas deliberaciones, han decidido otorgar, en cada una de las tres modalidades establecidas de acuerdo con la temática, los premios que se citan más adelante.

Abiertas las correspondientes plicas, resultaron ser sus autores las personas que figuran junto a los respectivos títulos.

MODALIDAD «A»: RELATO DE TEMA LIBRE

–Primer premio, dotado con 100.000 pesetas y placa: «Vuelo alto», de Julio Izquierdo Asensio, de Soria.

–Accésit, dotado con 50.000 pesetas y placa: «El canto de la lechuza», de José Antonio López Hidalgo, de Villasana de Mena (Burgos).

–Accésit, dotado con 50.000 pesetas y placa: «La condición del héroe», presentado por Enrique Cuesta, de Burgos.

MODALIDAD «B»: RELATO SOBRE LA NAVIDAD

–Accésit, dotado con 50.000 pesetas y placa: «Que me despertamos», de Angel González Quesada, de Salamanca.

–Accésit, dotado con 50.000 pesetas y placa: «La misma historia en otro tiempo», relato presentado por M.ª Concepción Arribas Sánchez, de Arévalo (Avila).

MODALIDAD «C»: LA NAVIDAD EN LA PROVINCIA

–Primer premio, dotado con 100.000 pesetas y placa: «La Reina del Haba», de Pilar Vega Rodríguez, de Burgos.

El primer premio de la modalidad «B», la de relato sobre la Navidad, y los dos accésits de la «C» han quedado desiertos.

Los citados premios serán entregados en la fecha y lugar que oportunamente se darán a conocer por parte de la entidad convocante, la Caja de Ahorros Municipal de Burgos.

REBAJAS

ZAPATOS, BOLSOS, COMPLEMENTOS
Y TAMBIEN PRENDAS DE PIEL

Almirante Bonifaz, 8

M.C.D. 2018

CATEDRA FELIX RODRIGUEZ DE LA FUENTE

Fray Valentín de la Cruz habló sobre «Castilla y su amor a la Naturaleza»

ANA CALLEJO
MADRID

□ El historiador y cronista oficial de la provincia, Fray Valentín de la Cruz, pronunció una conferencia sobre Castilla y su vocación hacia la Naturaleza, organizada por la Mesa de Burgos en Madrid.

Fray Valentín dio una prueba más de su gran conocimiento y estudio de todo lo referente a cualquier rincón de nuestra provincia, tanto de épocas antiguas como del momento actual.

Para no extenderse en el tema, centró sus conocimientos en el amor que muestra castilla al árbol, por estar, en términos generales, «desvestida» de ellos. Las tierras castellanas se caracterizan, principalmente, por los colores ocres y pardos de las mesetas y por la horizontalidad de sus terrenos. Intentó explicar el origen de estas características basándose en el transcurrir de la historia, de las muchas guerras y conflictos sufridos y la evolución de las costumbres.

Analizó cómo el árbol ha sufrido las consecuencias de la guerra, ya que se talaron muchos bosques con el objeto de conseguir leña, por estrategias bélicas o para trazas caminos. También el sistema de rotación de los cultivos y el incendio de terrenos, por parte de los campesinos, han contribuído a crear un paisaje con menos árboles que en otras zonas de España. Se refirió a un Decreto de Alfonso XII por el que se castigaba atando al árbol ardiendo al que quemara un bosque.

«De las 212.000 hectáreas de bosques quemadas en el 91, 3.244 han correspondido a la provincia de Burgos», indicó.

JARDIN BOTANICO

En el coloquio posterior, los asistentes comentaron las características propias de sus pueblos, y el decano de Farmacia, Benito del Castillo, intervino para informar que él, junto con otros colegas, tienen la ilusión de crear un jardín botánico en el Hospital de La Concepción, donde existía una importante botica con un jardín de plantas medicinales, hasta que llegaron los franceses.

Fray Valentín dio un nuevo ejemplo de sus amplios conocimientos.

LAS ULTIMAS COMPRAS DE REYES.- Tiendas de juguetes y regalos, así como grandes almacenes y algunas boutiques, abrieron ayer sus puertas para favorecer la compra del obsequio navideño hasta momentos antes de la mágica «noche de Reyes».

Las jugueterías del centro llegaron al acuerdo de vender ayer en horario de 12 a 14 horas, por la mañana, y de 17,30 hasta el final de la jornada, a las doce, por la tarde-noche. Esa era, al menos la intención de jugueterías de la Plaza Mayor y adyacentes.

Por su parte, Galerías Preciados también estuvo abierto ayer, como ya es habitual en otros domingos «clave» del año. El horario fue de 11,30 a 14,30 y de 16,30 a 22 horas.

Tampoco cerró Cortefiel, que estuvo de servicio de 12 a 20 horas, sin interrupción a mediodía. (Foto: L.L.Araico).

SUCESOS

Ocho heridos en cuatro accidentes en la provincia

□ **BURGOS.-** Ocho personas resultaron heridas, todas ellas de carácter leve, en cuatro accidentes que tuvieron lugar ayer en cuatro puntos de las carreteras de la provincia.

Los sucesos se produjeron en la Nacional 120, dirección León, en el término de Villanueva de Argaño: dos heridos leves; en el kilómetro 17,600 de la autopista A-I: tres heridos; en la carretera de Briviesca a Cornudilla: un herido y en Calzada de Bureba: dos heridos.

Las causas fueron fundamentalmente salidas de vía como consecuencia del hielo, que ayer dificultó la circulación, y colisiones.

La Guardia Civil de Tráfico informó ayer que no se esperan problemas importantes con motivo del fin de las fiestas navideñas, ya que el aumento del tráfico de turismos se contrarresta con la inexistencia de camiones en las vías. Confirmó que los problemas más importantes pueden ser derivados del mal estado de las carreteras, en muchas de las cuales habrá peligrosas capas de hielo.

Un joven cae desde un quinto piso

□ Un joven, de unos 25 años, que responde a las iniciales L.A.LL.R., cayó ayer desde el quinto piso del edificio situado en el número 141 de la calle Vitoria. El joven vivía dos pisos más arriba.

El suceso se produjo a primera hora de la madrugada del domingo, aproximadamente a la 1,40. El herido fue trasladado inmediatamente al Hospital «General Yagüe», donde permanece ingresado. Sufre lesiones de carácter grave.

La Policía no ha precisado más detalles del herido ni del hecho y desconoce las causas del suceso, aunque realiza investigaciones para esclarecerlas.

SUPER REBAJAS DE CALZADO
STILO´S GAMONAL - C/. VITORIA, 180
LA FABRICA C/. MIRANDA, N.º 2
TEMPO´S C/. MIRANDA, N.º 4
MAÑANA, DIA 7
LAS SUPER REBAJAS QUE VD. ESPERABA

M.C.D. 2018

Un acuerdo sobre Las Llamas se incluirá en el sumario contra Juan Hormaechea

La Comisión Regional de Urbanismo hizo cambios en el PGOU que beneficiaron a Juan Renedo

BURGOS.-«La Comisión Regional de Urbanismo de Cantabria hizo cambios en el PGOU que beneficiaron a Juan Renedo, cuñado del presidente Hormaechea», según publica el «Diario Montañés».

En el citado rotativo se indica que «en julio de 1990, la citada Comisión adoptó un acuerdo en virtud del cual se impusieron determinadas modificaciones al PGOU que beneficiaban a Juan Renedo, y que será incluido en el sumario que se sigue contra Hormaechea y cinco de sus consejeros a petición del abogado Benito Huerta. El letrado piensa así reforzar la acusación de prevaricación contra los denunciados».

DM añade que «el abogado ha pedido que se expida exhorto a la Sala de lo Contencioso-Administrativo para que certifique del contenido del auto acordado por la misma el pasado mes de octubre, en el que se denegó al Ayuntamiento de Santander la suspensión del recurso promovido por este organismo contra el acuerdo de la Comisión».

En el citado acuerdo se introdugeron algunas modificaciones al PGOU de Santander. Una de estas rectificaciones, según DM, cambió el vial de entrada en Las Llamas y excluyó la parcela propiedad de Juan Renedo del área hotelera, lo que facilitaba la obtención de licencia para construir un aparthotel en la zona a favor de «Aparsan», sociedad participada mayoritariamente por Renedo.

Manuel Huerta, alcalde de Santander, presentó un recurso contra las citadas modificaciones. Pero tras las últimas elecciones de mayo, en las que se alcanzó un pacto PP-UPCA, el Ayuntamiento santanderino solicitó que se dejara sin efecto el recurso, lo que fue denegado por el tribunal, que sigue tramitándole aunque todavía no lo ha sustanciado.

Benito Huerta, según recoge la información de «Diario Montañés», considera que las modificaciones introducidas por la Diputación Regional refuerzan la acusación de prevaricación dirigida contra Hormaechea y su primer consejo de gobierno en el tema de Las Llamas.

ENORMES REBAJAS

ABRIGO DE VISON
ANTES 495.000 ptas AHORA 250.000 ptas

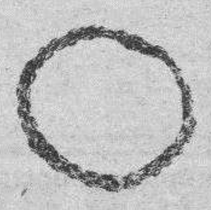
COLLAR PERLAS Y ORO 18K
ANTES 120.000 ptas AHORA 59.950 ptas

CAZADORA NAPA JUVENIL
ANTES 17.995 ptas AHORA 12.995 ptas

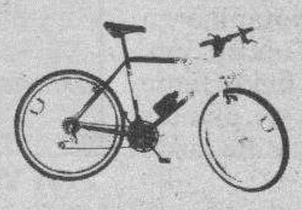
BICICLETA DE MONTAÑA
ANTES 32.995 ptas AHORA 19.995 ptas

ORDENADOR
ANTES 161.900 ptas. AHORA 69.900 ptas.

RELOJ CABALLERO YVES-SANT-LAURENT
ANTES 51.000 ptas AHORA 25.000 ptas

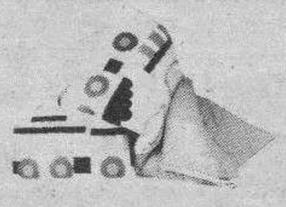
EDREDON INFANTIL
ANTES 7.900 ptas AHORA 3.990 ptas

CHAQUETON SEÑORA
ANTES 9.975 ptas AHORA 995 ptas

CONJUNTO CACHAREL
ANTES 6.140 ptas AHORA 995 ptas

SOLO MAÑANA VERAS ESTOS PRECIOS EN GALERIAS

CHAQUETA PUNTO FORRADA Y ACOLCHADA CABALLERO
ANTES 9.975 ptas AHORA 3.995 ptas

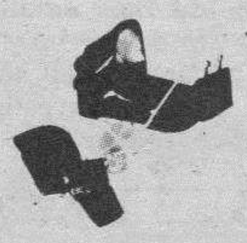
COCHE-SILLA JANE
ANTES 41.926 ptas AHORA 24.995 ptas

CAZADORA NAPA JUVENIL
ANTES 32.995 ptas AHORA 12.995 ptas

RELOJ ORO 18 K SEÑORA
ANTES 300.000 ptas AHORA 150.000 ptas

CHAQUETON PIEL SINTETICA SEÑORA
ANTES 34.975 ptas AHORA 3.995 ptas

SORTIJA ORO 18 K CON BRILLANTES
ANTES 40.000 ptas AHORA 19.995 ptas

VAJILLA PORCELANA CHINA
ANTES 3.500 ptas AHORA 1.750 ptas

CORPIÑO LEJABY
ANTES 11.995 ptas AHORA 995 ptas

TRAJE 100% LANA PIERRE CARDIN
ANTES 34.975 ptas AHORA 15.995 ptas

No se admiten reservas
Quedan excluidos el personal y familia

CANTIDADES MUY LIMITADAS

¡DATE PRISA! EL PRIMERO QUE LLEGA, PRIMERO SE LO LLEVA

HOY Y MAÑANA ABRIMOS HASTA LAS 10

G A L E R I A S

«El Niño» se olvidó, una vez más, de la provincia

BURGOS.-El primer sorteo extraordinario del año no dejó ningún premio importante en Burgos. Una vez más, y con ésta ya son 50, «El Niño» se olvidó de nuestra ciudad y provincia.

En su cincuenta aniversario, el sorteo más popular tras el de Navidad, repartió en alguna administración de la ciudad varias decenas de millones, al venderse un gran número de billetes cuyas últimas cifras coincidieron con las extracciones de 2, 3 y 4 cifras.

En concreto, las administraciones números 12 y 16 distribuyeron premios menores en terminaciones y reintegros por un valor aproximado al 45 por ciento de lo vendido.

DB intentó ponerse en contacto con el resto de las oficinas de Lotería de la ciudad, hecho que resultó imposible a lo largo del día, por tratarse de jornada festiva.

Tampoco sonrió la suerte a la provincia. Sólo premios menores correspondientes a reintegros y terminaciones se repartieron en alguna localidad burgalesa.

Los billetes agraciados en Burgos fueron los vendidos con las terminaciones 239, 993, 12, 51, 88, 827, 318, 082, 089 y 13, así como los que coincidieron con las últimas cifras del primer y segundo premio.

Según manifestó ayer el regente de una administración de Lotería de la capital, los burgaleses habrán recuperado cerca de la mitad del dinero invertido, que se cifró en esta edición en 800 millones de pesetas.

El Organismo Nacional de Loterías y Apuestas del Estado remitió hasta Burgos 27.268 billetes en principio, si bien hay que contar con posibles devoluciones.

Actividades del Orfeón Burgalés

BURGOS.- Numerosas y variadas han sido las actividades realizadas por el Orfeón Burgalés durante las últimas fechas.

Una vez pasada la semana cultural y fiestas de Santa Cecilia, a finales de diciembre, el Orfeón actuaba dentro del VII Festival Coral de Castilla y León, en la colegiata de Medina del Campo, junto con la Coral vaccea de palencia y la Coral Medinense, obteniendo prolongados aplausos.

El Día de los Inocentes ofreció un recital de villancicos en la Residencia de ancianos de Fuentes Blancas.

Siguiendo una costumbre tradicional, hoy Día de Reyes, intervendrá en la misa solemne que a las once de la mañana se oficiará en la residencia de San Agustín, y después ofrecerá un recital de villancicos.

Como en 1993 se cumplirán los cien años de la fundación de esta entidad coral, se están preparando ambiciosos e importantes proyectos, y para ello se ha pedido a todos y cada uno de los coralistas la máxima responsabilidad, a fin de poder conseguir varios de estos proyectos con importantes obras.

M.C.D. 2018

En una noche tan señalada, toda la ciudad de Burgos dejó su corazón en tu zapatito

V. RUIZ DE MENCIA

MIRA Laura: Después de recordar lo tuyo de ahora hace ya más de nueve meses, de pasar por la memoria acontecimientos como los habidos en tierras asturianas con aquellos niños que una madre enferma dejó caer uno a uno al mar, y algunos cuerpos todavía están en el vientre inmenso del Cantábrico, veo con honda pena la noticia que nos ha servido la actualidad de la semana anterior: dos hermanas que desaparecieron la tarde de Navidad, después de esa noche feliz de Nochebuena y de la comida familiar de la Pascua, no se sabe por qué razones desaparecieron para siempre.

¿Pasó algo parecido a lo que a ti te ocurriera aquella tarde de unas vacaciones de Semana Santa?

Las pequeñas han sido encontradas en aguas del mar Mediterráneo, en la isla de Ibiza.

Querida niña Laura: parece como si el agua fuese la constante de todos estos sucesos.

También tu reposaste, sólo Dios sabe cuántas horas, en un arroyo semiseco del Barrio de Castañares hasta que la ciudad sobresaltada conoció tu lecho mortuorio y se echó a la calle para despedirse como Burgos sabe hacerlo a seres como tú.

Ahora que la Navidad se despide, siendo las primeras que no estuviste con tu oso peluso; ahora que a todos los niños de esta ciudad los Reyes Magos les dejaron algo por pequeños o pobres que sean, ahora que la honda tristeza del recuerdo se sigue alimentando con la imagen que tu fotografía –para algunos querida como la propia y para otros rechazada porque dicen que lo tuyo y ahí es ya una pasada, sin saber que el pueblo reclama siempre justicia para todos–, te diré que en tus pequeños zapatos, aquellos que tanto te gustaban, los niños de Burgos de la mano de los Reyes han dejado el más grande de los recuerdos junto con un beso muy grande que lleva el calor de padres, la ingenuidad de pequeños como tú y la fuerza de todo un pueblo que se siente impotente para aclarar lo que ocurrió, mientras tanto cada noche hay muchos pequeños que sin comprenderlo preguntan a sus padres por qué en un mundo como el nuestro, de avances y civilizaciones desaparecen los pequeños de sus casas, aunque sea en Navidad o la Pascua Florida y aparecen junto al agua que lavará algún día el pecado de tan horribles sucesos.

En tus zapatitos, de candor, amor y bondad, Burgos dejó anoche el más grande de los regalos para Laura: su corazón.

Señalamientos para esta semana en la Audiencia

☐ **BURGOS**/J.M. DE LA VILLA.–Los señalamiento previstos para esta semana son:

SECCION PRIMERA-PENAL

Días, 7, 8 y 9.– Apelaciones de juicios de faltas. Siguen las sesiones del caso Construcción.

SECCION SEGUNDA-CIVIL

Días, 7, 8 y 9.– Cuatro apelaciones civiles con sus vistas correspondientes.

SECCION TERCERA-CIVIL

Días, 8, 9 y 10.– De 10 a 12,15, cinco apelaciones civiles con sus vistas correspondientes.

JUZGADO UNO DE LO PENAL

Día, 7.– En Aranda. Vistas orales por delitos de imprudencia, estafa, utilización ilegítima de vehículo de motor, robo, cheque en descubierto y amenaza.

Día, 9.– Vistas orales en Burgos, por delitos de lesiones, receptación, falsedad y estafa, quebrantamiento de condena, utilización ilegítima de vehículo de motor y robo.

JUZGADO DOS DE LO PENAL

Día, 7.– Vistas orales en Burgos por delitos de robo, contra la seguridad del tráfico, contra la salud pública, por daños, por hurto, por falsedad y estafa, por delito contra la ley de caza, de las 9,45 mañana a las 13,10.

Las vistas orales del Juzgado de lo Penal n.º 1 del día 9 y las del Juzgado de lo Penal número 2 del día 7, tendrán lugar en el Palacio de Justicia.

PRACTICO EN TOPOGRAFIA

2 CURSOS:

a/ Intensivo de 9 a 14 horas, de lunes a viernes.
b/ Todos los sábados, de 9 a 14 horas, de enero a junio.

Prácticas de Taquímetro, Nivel y Estación total

PLAZAS LIMITADAS A 15 ALUMNOS

DECASA. Paseo de Zorrilla, 6-8. (Galerías). Telf. (983) 34 10 35. VALLADOLID

COESPA, S.A.

PRIMERA FIRMA NACIONAL DE RECONOCIDO PRESTIGIO EN EL SECTOR AUTOMOCION E INDUSTRIAL, PRECISA NOMBRAR

1 DISTRIBUIDOR PARA MIRANDA DE EBRO
1 DISTRIBUIDOR PARA BURGOS
1 DISTRIBUIDOR PARA ARANDA DE DUERO

PEDIMOS:

- El candidato deberá disponer de los medios de almacenaje y reparto para llevar a cabo este cometido.
- Dedicación en exclusiva.
- Solvencia económica (garantías y referencias).
- Se valorará estar relacionado con el sector.

OFRECEMOS:

- Más de cien productos de reconocida calidad, presentación y precios en competencia.
- Cartera de clientes.
- La preparación y asesoramiento técnico y comercial será a cargo de la Compañía. Dirigida personalmente por nuestro jefe de ventas.
- Publicidad de tipo local y a nivel nacional.
- Todas las candidaturas se estudiarán con la mayor confidencialidad.

Interesados presentarse el 7 de Enero, en el Hotel Fernán González. De 9 a 13,30 y de 16 a 20 horas. Atenderá señor Delgado. O llamar al teléfono (96) 132 39 13. Señorita Ana.

FABRICA DE PELETERIA

A PARTIR DE MAÑANA, POR REFORMA

GRAN LIQUIDACION TOTAL DE EXISTENCIAS

VEA NUESTROS PRECIOS

Abrigo Moutón	75.000 Ptas.
Chaquetón 7/8 Moutón	60.000 Ptas.
Cazadora Cuero	15.000 Ptas.

Y MUCHAS OPORTUNIDADES MAS

APROVECHA ESTA OCASION

Julio Sáez de la Hoya, 3

M.C.D. 2018

■ BRIVIESCA

Clausura de la exposición del pintor Val Otero

□ **BRIVIESCA**/M.J.F.- La exposición del pintor palentino Santiago Val Otero, residente en la capital de La Bureba desde hace dos años, en la Casa de Cultura se clausura hoy.

En la muestra se reconocen las tres etapas de su trayectoria artística: la primera, empapada del abstracto y desarrollada en Madrid; la segunda, protagonizada por paisajes vallisoletanos en los que la perspectiva «no está tomada muy en serio» –afirma–; y la tercera, relacionada íntimamente con Palencia, Burgos y Briviesca.

Su próximo proyecto consiste en la realización de plumilla en colores. Utilizará principalmente el azul, el rojo, el sepia y el negro. Los temas más inmediatos: la Catedral de Burgos y la plaza Santa Casilda de Briviesca.

■ LA ROBLA

Encierro de los trabajadores afectados por el cierre de la línea ferroviaria

Las localidades perjudicadas tomarán medidas para forzar su reapertura

CHELIS
BILBAO

□ - El cierre del ferrocarril de La Robla, que unía Bilbao con León ha afectado a unos 335 kilómetros de línea férrea, de los que 93 transcurren en la provincia burgalesa. Hay unas diecisiete estaciones y apeaderos en el transcurso de dicha línea por tierras de Burgos.

El trazado de la vía está en muy malas condiciones y sin electrificar, por lo que las máquinas funcionan con gas-oil, «aquí nunca se han gastado un real», aseguraban diversos empleados.

Según diversas fuentes consultadas, el arreglo del trazado y la electrificación de la vía, harían rentable la línea, ya que los fines de semana y vacaciones existe mucha demanda. Por otra parte, «el tren con destino a León lleva más viajeros que el de Santander y éste continúa», según dicen algunos empleados.

El comité de empresa está dispuesto a luchar con todas sus fuerzas por recuperar la línea y como primera medida, se han encerrado durante tres días, «aquí no parará la cosa, estamos dispuestos a trasladarnos a Madrid y pedir justicia, primero dicen que la cierran, luego ante las presiones políticas, manifiestan que la van a arreglar y ahora, el ministro dice que para evitar accidentes, la cierra hasta que la arreglen».

Diversos alcaldes han manifestado su malestar. Rafael Sáinz de Redondo ha informado del enfado que existe en el pueblo. En Robredo de las Pueblas, cuenta su alcalde pedáneo Felipe Fernández, «el tren paraba en el pueblo y ahora el autobús lo hace en Pedrosa, que está a diez kilómetros, así que estamos incomunicados».

A Javier Maté, alcalde de Espinosa, la medida le ha cogido de sorpresa. Piensa que habrá que luchar hasta conseguir que la línea se vuelva a abrir «tienes que darte cuenta que cara al turismo para nosotros el ferrocarril es vital, por otra parte es utilizado por muchísimos pueblos todos los martes para acudir a la Feria de Espinosa». Según nos ha comentado también el señor Maté, más de veinte familias se ayudaban con los trabajos en el ferrocarril y este es otro factor a tener en cuenta.

■ LOS AUSINES

La Peña «La Cruz» organizó la Cabalgata de Reyes y un Belén viviente por el pueblo

□ **LOS AUSINES**/G.G.G.- Con la organización de la Peña «La Cruz», Los Ausines ha montado un Belén viviente, en el que participa prácticamente toda la gente del pueblo.

Asimismo, la Cabalgata se celebró en la tarde de ayer, comenzando a las ocho de la tarde, con una duración aproximada de dos horas, en las que se recorrerán los tres barrios (Sopeña, San Juan y Quintanilla) y en su desarrollo, los Reyes tirarán caramelos para todos.

Cuando la cabalgata llegue al primer barrio (Quintanilla), estará esperándola el Belén, instalado en una sala de la Peña y en ese mismo sitio, los Reyes Magos, después de hacer las ofrendas al Niño Dios, repartirán regalos a los niños más pequeños del pueblo.

Posteriormente, los niños y los Reyes son obsequiados con una chocolatada, en donde todos se encuentran muy a gusto y se divierten.

Este Belén viviente, realizado por toda la gente del pueblo, participa en el concurso de la Caja de Ahorros del Círculo Católico, con la esperanza de que este año se vea premiado el gran esfuerzo que supone todo el montaje y preparación.

También han organizado, la Peña «La Cruz» otras actividades durante las Navidades.

Una parte de los que formaban el Belén Viviente de Los Ausines.

HOY ABRIMOS

CON UN LUNES MUY, MUY ESPECIAL...
EN LOS CENTROS DE:

MADRID - ANDALUCIA - ZARAGOZA - MALLORCA - CANARIAS - BURGOS
VALLADOLID - MURCIA - ALBACETE - EXTREMADURA

DE 12 A 22

CON VENTAJAS
MUY ESPECIALES
PARA NUESTROS CLIENTES
CON TARJETA

G A L E R I A S

DISTRIBUIDOR EXCLUSIVO

Empresa distribuidora en exclusiva de diversos productos internacionales, selecciona un distribuidor para la provincia de Burgos.

LA EMPRESA OFRECE

- Productos en exclusiva para toda la provincia.
- Productos seleccionados y garantizados en su calidad y venta.
- Productos sin competencia en el mercado.
- Productos avalados por su cuota de mercado en la C.E.C.
- Cartera importante de clientes a corto plazo.
- Estudio de mercado en zona asignada.
- Puesta en marcha, formación, marketing, técnicas de venta.
- No necesarios local ni stokages.
- Altos beneficios económicos (demostrables), y una actividad profesional e independiente.

EL CANDIDATO

- Capacitado para asumir estructura propia. (5 personas mínimo).
- Capacitado para la gestión de facturaciones importantes.
- Conocimiento de la provincia asignada.
- Disponibilidad inmediata para asumir su zona.
- Disposición para realizar un cursillo «puesta en marcha» en oficinas de la empresa.
- Disposición para realizar una inversión inicial de 500.000 pesetas en primera compra.
- Seriedad y responsabilidad absoluta.

* Oferta muy interesante para personas que deseen una independencia económica y profesional, o empresas que busquen nuevas cuotas de mercado y deseen ampliar líneas de trabajo.

Interesados-as, concertar entrevista al teléfono (976) 56 84 91, señorita Mercedes, horas oficina

M.C.D. 2018

MEDINA DE POMAR

Un centenar de personas participó en la cabalgata

MEDINA/E.G.T. Un centenar de personas tomó parte en la Cabalgata de los Reyes Magos que se celebró en la tarde de ayer. La comitiva iba presidida por tres carrozas donde viajarán Melchor, Gaspar y Baltasar, acomañados de pajes, pastores y otros personajes tradicionales que hicieron las delicias de los niños medineses.

El Ayuntamiento, la Asociación Jóvenes Norte y el Centro de Acción Social recibieron días anteriores los juguetes que los Magos de Oriente entregaron a los niños en la Casa Consistorial.

El séquito de los Magos partió, a las seis de la tarde, de los garajes de la avenida Amadeo Rilova, y finalizó en la plaza mayor.

Como es costumbre, los Reyes procedieron a la adoración, siendo recibidos en el Ayuntamiento. Seguidamente se entregaron obsequios y golosinas mientras el grupo de danzas «Raíces» interpretó un villancico. Estos actos de la plaza mayor concluyeron con una chocolatada para todos los niños.

Los Reyes Magos visitaron a los ancianos en la residencia Nuestra Señora del Rosario.

La Corporación Municipal solicita la creación de un hospital comarcal

La propuesta fue apoyada por el PP, APB y GIM, absteniéndose el PSOE

EMILIO GONZALEZ TERAN
MEDINA DE POMAR

La Corporación Municipal aprobó, en la última sesión plenaria de 1991, solicitar al Ministerio de Sanidad y Consumo la instalación de un hospital comarcal, para atención de determinados servicios de hospitalización y asistencia de carácter recuperatorio, exploratorio y residencial.

Antonio Serna, presentador de la propuesta, se basa en las carencias que en sanidad presenta esta zona Norte de la provincia y las incomodidades que por desplazamientos origina a enfermos y familiares.

La propuesta fue aprobada con los votos a favor del PP, APB y GIM. El PSOE se abstuvo en la votación, por estimar que no es un tema nuevo. Según Cabrejas, el PSOE presentó en su día diversas peticiones sanitarias y –añadió– que el nuevo mapa sanitario está sin desarrollar.

Cabrejas señaló que la mencionada petición es un salto en el vacío y que su grupo estima como propaganda del Partido Popular.

Antonio Serna replicó que en el texto de su propuesta se solicita la cobertura de las plazas y de los servicios sanitarios, añadiendo que cabe la posibilidad de que en el 92 se efectúen competencias sanitarias a favor de la Junta.

Ortiz Ruiz propuso la presentación de un texto alternativo de las cinco fuerzas políticas representadas en el Ayuntamiento.

Antonio Serna puso fin al debate señalando la conveniencia de presentar una propuesta conjunta y que se debe conseguir una o dos ambulancias sanitarias para mejorar las atenciones de Medina de Pomar y su Comarca, incluido el Centro de Salud.

DEPOSITO DEL AGUA

El pleno acordó por unanimidad ratificar los informes favorables sobre el proyecto del depósito de Ciñares. Se sacará a subasta pública el proyecto técnico redactado por José Manuel Martínez Barrios, sobre modificación y actualización de precios del depósito regulador de agua, primera y segunda fase, por un importe de 8.122.436, pesetas.

También se aprobó el informe favorable de la Comisión Especial de Cuentas para la creación del nuevo impuesto de actividades económicas, varias tasas y un precio público por utilización privativa o aprovechamiento especial.

La moción presentada por el alcalde, en la que solicita al Gobierno el aplazamiento de la entrada en vigor del impuesto de actividades económicas hasta el primero de Enero del 93, recibió el voto favorable de ocho de los concejales, haciéndolo en contra los tres del Partido Socialista presentes en la sesión.

Se retiró la moción de Emilio Céspedes en la que se pedía la iniciativa legislativa de la Junta de Castilla y León para el desarrollo de la comarcalización de Las Merindades, y también el del Grupo Popular sobre este mismo tema.

Se leyó el decreto sobre modificación de precios al proyecto básico de instalaciones para la extinción de incendios que importa 12.557.761 pesetas, presentándose contratación directa por razones de urgencia para el desarrollo del PENBU, adjudicándosele a Construcciones Javier Basurto por el importe de 12.400.000 pesetas.

BIBLIOTECAS

Recorridos para esta semana de los tres bibliobuses

BURGOS.– El Centro Coordinador de Bibliotecas de la Diputación ha programado las siguientes visitas:

El número uno recorrerá, mañana, Villayerno de Morquillas y Villímar. El miércoles irá a Pedrosa de Tobalina, Quincoces de Yuso y Berberana. Y el jueves, a Tubilla del Lago, Santa María del Mercadillo, Valdeande y Gumiel de Izán.

El bibliobús número dos irá, mañana, a Sotillo de la Ribera, Gumiel del Mercado, La Aguilera y Quintana del Pidio. El miércoles recorrerá Pancorbo, Treviño, La Puebla de Arganzón. El jueves llegará a Palacios de la Sierra, Barbadillo del Mercado, Hortigüela, Mecerreyes y Hontoria de la Cantera.

El bibliobús número tres recorrerá, mañana, las localidades de Santa Cecilia, Santa Inés, Quintanilla del Agua, Puentedura y Retuerta. El miércoles irá a Pineda de la Sierra, Villasur de Herreros, Arlanzón, Ibeas de Juarros, Castañares y Villayuda. Y el jueves se desplazará hasta Villafruela, Royuela de Río Franco, Torrepadre, Hontoria de Río Franco, Villahoz, Tordómar.

M.C.D. 2018

La OMIC ofrece consejos sobre los productos en rebajas

□ **MIRANDA**/JUAN FCO. CORCUERA.– La Oficina de Información al Consumidor del Ayuntamiento de Miranda de Ebro ha hecho públicos mediante un comunicado una serie de consejos relativos a la venta de artículos de rebaja, un hecho muy habitual después del aumento en el índice del consumo durante las fechas navideñas.

En el comunicado se advierte que los productos ofrecidos en rebajas deberán ser de la temporada, que no podrán ponerse a la venta productos que presenten cualquier tipo de defecto o que pertenezcan a temporadas anteriores. En este caso sería saldo y no rebajas.

En el caso de las devoluciones de artículos comprados en rebajas, los consumidores deberán atenerse a las normas del comercio y si al comprar el producto le dijeron si podía efectuarse la devolución o no.

En caso de que el establecimiento no admita devoluciones, sólo podrá realizarse ésta en caso de defecto en el producto. La Oficina de Información al consumidor advierte al público que la venta de rebajas no es distinta a la venta del resto del año y, por lo tanto, a efectos de devoluciones sigue el mismo tratamiento.

Por último, se aconseja a los consumidores que se fijen bien si el producto se trata de una rebaja, una liquidación o un saldo. Aunque los establecimientos comerciales tienen la obligación de anunciarlo al público mediante rótulos visibles, sobre todo en el caso de los saldos, si tiene alguna duda, pregunte antes de adquirir.

Los trabajadores de Scott podrían trasladarse en breve a Salamanca

La máquina de fabricar pañuelos se encuentra en en la ciudad castellana y en breve comenzará su montaje

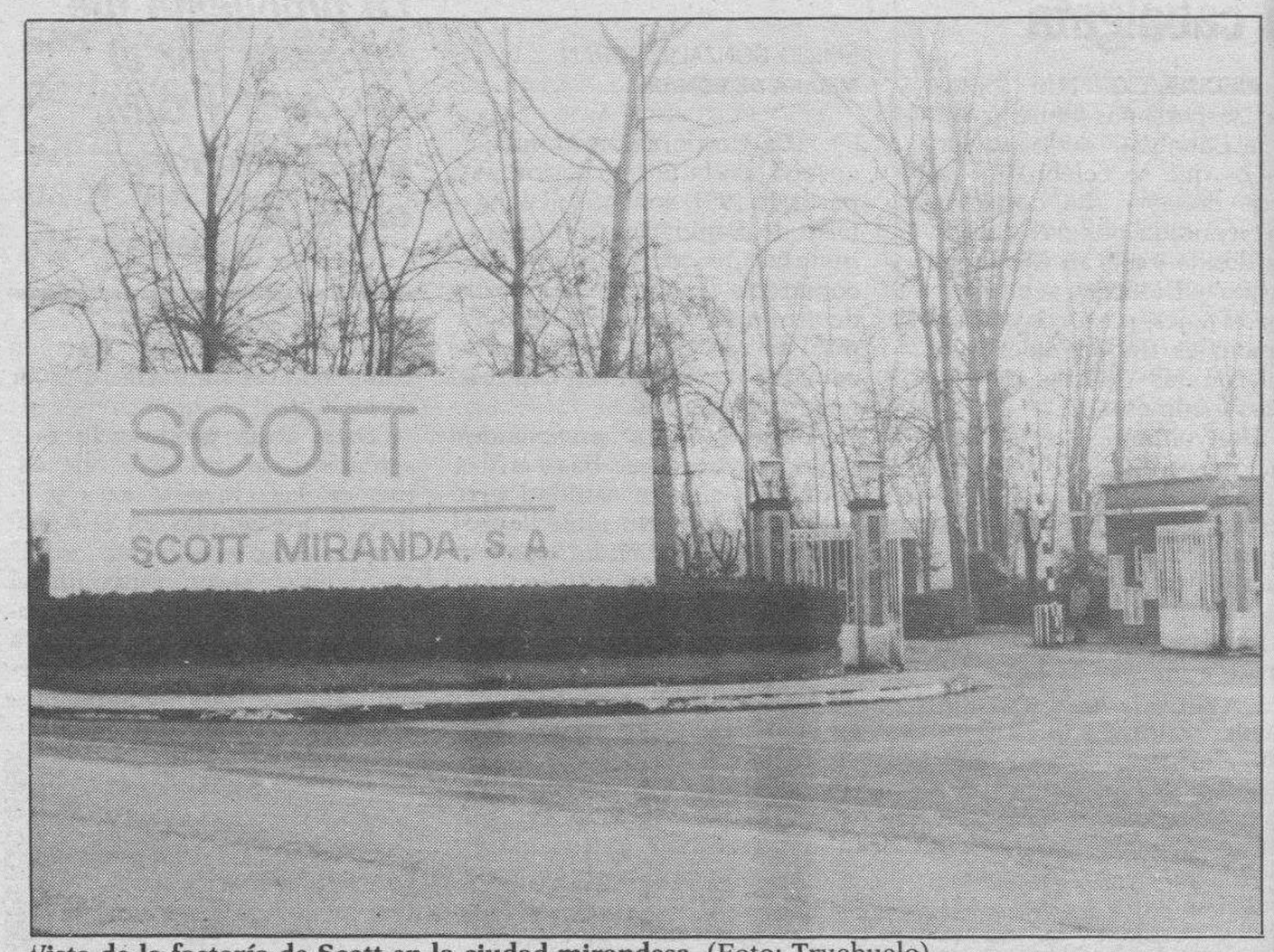

Vista de la factoría de Scott en la ciudad mirandesa. (Foto: Truchuelo)

JUAN FRANCISCO CORCUERA
MIRANDA DE EBRO

□ El próximo día 8 de enero es la fecha que se baraja con toda probabilidad para que un número todavía sin determinar de los trabajadores de la empresa Scott Miranda implicados en el traslado a la factoría que la multinacional norteamericana posee en Salamanca, se incorporen a sus puestos de trabajo en la ciudad castellana.

Esa es, al menos, la información de última hora que se tiene sobre el final del conflicto generado en la empresa mirandesa, que finalizó con el acuerdo alcanzado hace dos semanas entre los trabajadores afectados y la dirección de la factoría.

Aunque todavía no existe una fecha definitiva para la incorporación de los trabajadores mirandeses, la máquina que produce pañuelos se encuentra, prácticamente en su totalidad, en la fábrica salmantina mientras que la productora de rollos de papel está todavía en el proceso de desmontaje y aún no existe una fecha concreta para su traslado.

A pesar de que el número de trabajadores que se trasladarán a Salamanca de forma definitiva son ocho, al montaje de las máquinas deberán ir los catorce que pertenecían al personal de Scott Miranda. Una vez finalizada la instalación, seis de los trabajadores retornarán a sus puestos de trabajo en Miranda, mientras los ocho restantes permanecerán en sus nuevos puestos de trabajo.

No obstante, en el acuerdo alcanzado entre empresa y trabajadores se dejó abierta la posibilidad de retorno para algunos de estos ochos empleados, en el supuesto de quedar libre algún puesto en Scott Miranda.

El estado de ánimo de los trabajadores implicados en el traslado a Salamanca no es muy bueno. Según declaró a este diario uno de los operarios afectados «es muy duro abandonar Miranda porque es tu ciudad, porque aunque por cuestiones laborales tengas que incorporarte en otra ciudad, en tu ánimo siempre está presente regresar a tu ciudad en cuanto puedas o el trabajo te lo permita». «Hasta que no pase un cierto tiempo no consigues mentalizarte, porque al traslado se une que algunos están casados, otros con problemas de créditos por viviendas adquiridas que, en cuanto puedan intentarán regresar a Miranda» y añadió «ahora tendremos que conocer a gente nueva, entablar amistades diferentes, y eso cuesta un poco al principio».

Los equipos riojanos triunfaron en el polideportivo de Anduva.

Los dos equipos del C.D. Logroñés ganaron el V Torneo de la Amistad

Los benjamines y alevines del equipo riojano se impusieron en las finales de ambas categorías al Club Vadillos de Burgos

JUAN FRANCISCO CORCUERA
MIRANDA DE EBRO

□ Los equipos de categoría benjamín y alevín del C.D. Logroñes se alzaron con el triunfo en las finales del V Torneo de la Amistad de fútbol sala que organiza el C.D. Casco Viejo y patrocina el Ayuntamiento mirandés. Esta nueva edición del torneo se ha distinguido por la gran cantidad de público que ha asistido a presenciar los encuentros.

En la final de la categoría benjamín, el C.D. Logroñes no encontró excesivas dificultades para derrotar al Club Vadillos de Burgos, al que goleó con autoridad por ocho goles a dos. El conjunto riojano mantuvo un excelente ritmo de juego durante todo el encuentro y los goles, de todas las facturas, fueron engrosando su marcador. Al final, se impuso la superioridad técnica de los riojanos, mientras el Vadillos recortaba tímidamente las distancias.

El encuentro que disputaron el C.D. Logroñes y el Club Vadillos para dirimir quién lograba el primer puesto en la categoría de alevines fue, sin duda, el mejor partido del campeonato.

La igualdad entre ambos conjuntos fue la tónica general que dominó el encuentro, que sólo se decantó en los últimos instantes a favor del filial riojano. Un apretado marcador de cuatro goles a tres, con un último tanto riojano marcado «in extremis» decantó el resultado.

TERCER Y CUARTO PUESTO

Previamente a las finales, se jugaron los encuentro en ambas categorías par dilucidar qué equipo ocupaban el tercero y cuarto puesto. En la categoría benjamín el Calzados Yonniver se imponía con comodidad al Deportes Flash, ambos conjuntos pertenecientes a la disciplina del C.D. Casco Viejo. Ocho goles a tres otorgaron la tercera plaza al Calzados Yonniver, que dominó de principio a fin a su rival.

El equipo soriano del Escolapios derrotó por catorce goles a uno al Seguros La Equitativa Casco Viejo, alcanzando la tercera plaza en la categoría alevín. Los sorianos no tuvieron ninguna dificultad para derrotar a los mirandeses en un encuentro sin historia.

En el apartado de las distinciones individuales, en la categoría alevín recibió el trofeo al mejor jugador del torneo José María Cordón, del C.D. Logroñés. El trofeo al mejor guardameta fue para David Marín, del C.D. Vadillos. Luis Angel Jordedo, del C.D. Logroñés y Gonzalo Ortíz del equipo Seguros La Equitativa casco Viejo, recibieron los galardones al mejor jugador y guardameta de la categoría benjamín, respectivamente.

M.C.D. 2018

REBAJAS REBAJAS REBAJAS REBAJAS REBAJAS REBAJAS REBAJAS REBAJAS REBAJAS REBAJAS REBAJAS REBAJAS REBAJAS REBAJAS REBAJAS REBAJAS REBAJAS REBAJAS REBAJAS REBA
JAS REBAJAS REBAJAS REBAJAS REBAJAS REBAJAS REBAJAS REBAJAS REBAJAS REBAJAS REBAJAS REBAJAS REBAJAS REBAJAS REBAJAS REBAJAS REBAJAS REBAJAS REBAJAS REBAJAS

PRESENTACION DEL NUEVO LIBRO DE POEMAS DE MANUEL ARANDILLA

Pocas veces se puede disfrutar en Aranda de una actividad cultural tan íntima como la presentacion del fruto del trabajo continuado de uno de nuestros artistas. Manolo Arandilla presentó su "Urdimbre de Soledad" arropado por otros dos insignes creadores de arte ribereños: el pintor Efrén Pinto y el poeta Pascual Izquierdo.

Afán de conocimiento a través de un libro de imágenes: «Urdimbre de Soledad»

AURORA LAZARO
ARANDA DE DUERO

MANUEL Arandilla tiene sin duda una gran capacidad de convocatoria. Cerca de un centenar de personas asistió a la presentación de "Urdimbre de Soledad", el nuevo libro de poemas de este escritor arandino, el sábado por la noche.

Pascual Izquierdo, otro conocido poeta ribereño, ganador de uno de los Premios Lesmes de poesía con su libro "La exactitud de las catedrales", introdujo con su peculiar estilo al autor y su obra.

Comenzó Pascual Izquierdo con las palabras que dan título a su última obra: "En este fin de siglo..." , para destacar que frente a la escasa sensibilidad colectiva que va quedando en la sociedad actual, con el individualismo proclamado y defendido por los medios audiovisuales, asombra la presencia de un grupo considerable de aficionados a la literatura y concretamente a la poesía en torno a un acto cultural.

Manolo Arandilla está ya enfrascado en una nueva obra literaria. (Foto: Lara)

ESPECIE EN VIAS DE EXTINCION

De Manuel Arandilla dijo que era "una especie en vías de extinción", colocándolo entre los dos centenares de poetas auténticos que rescató de la cifra de "poetas en ciernes o en agraz", "poetillas", "poetrastos", "poetas floridos", "versificadores a destajo", "poetas de verso pulido o pulimentado" y "artistas floreados" existentes en el país.

Después de un repaso a los títulos "Al ritmo de tus pasos", "Tiempo de vendimia", "El abrazo", y "Capitel de la luna", escritos por Manuel Arandilla en 1981, 1982, 1985 y 1988, respectivamente, pasó a describir la obra que ha visto recientemente la luz. "En mi opinión "Urdimbre de Soledad" es una historia de amor y conocimiento que se desarrolla a través del lenguaje y la escritura", aseguró Pascual Izquierdo.

Seguidamente estructuró temáticamente la obra "en tres vectores principales: deseo de conocimiento, evocaciones y poemas del amor alfabético, pero siempre muy interrelacionados entre sí, formando un corpus homogéneo". Destacó sobre todo el afán de conocimiento que refleja el autor arandino en esta última obra.

«LIBRO DE IMAGENES»

"Estilísticamente "Urdimbre de Soledad" es un libro de imágenes", continuó diciendo más adelante, "el lenguaje antropológico, esencia de la expresión poética, está llevado en este libro a su máxima abundancia".

Reconoció la existencia de algunas imágenes algo forzadas al lado de otras "bellísimas", y de éstas escogió tres: "mi corazón zozobra como un buque de versos", "al atardecer mi corazón susurra sobre el atlas", "oí llorar a Dios sobre una fe de erratas".

Recomendó por último Pascual Izquierdo la penetración lenta en este universo poético creado por Manuel Arandilla, "con lectura atenta, reposada y frecuente".

El libro fue escrito en Aranda de Duero y en la tranquilidad de los muros de un monasterio, entre julio de 1990 y marzo de 1991.

"Urdimbre de Soledad" cuenta además con una ilustración gráfica de lujo, unas iluminaciones del pintor Efrén Pinto, otro destacado artista de la tierra, pues es oriundo de Olmedillo de Roa.

Un libro para tejer hilos de soledad del propio poeta

☐ Para que "el medio Aranda" deje de buscar en el diccionario, Manolo Arandilla explicó el significado del título de su nuevo libro de poemas "yo quería significar lo que es la noción de soledad pero dándola un sentido de trama; con urdimbre quiero significar el sentido de tejer, y ya que es uno de los hilos del tejido....el ser un hilo, es el mío y mi soledad".

El poeta arandino, que se encuentra ya abordando el sexto libro, explicó sobre el reciente alumbramiento lo siguiente: "La verdad es que la escritura es salvadora, y en un mundo como el que vivimos pienso que escribir y hacer trabajo poético es reivindicar al ser humano, que cada vez es el bien más escaso; la poesía tiene ese objetivo de hablar siempre de lo humano cuando todos están olvidando cada uno lo que es como ser humano".

Arandilla reconoció que para él la poesía es una forma de conocimiento y al pedirle una comparación de su nueva obra frente a las anteriores dijo que siempre está dando vueltas a la perfección, "pero jamás la puedes alcanzar, porque además la poesía es el arte de la imperfección". "Yo creo que todos los libros tienen su autonomía aunque se relacionan con mi personalidad. Este es más depurado, más contundente y con unas imágenes muy originales".

En el acto no se presentó el libro tal como quedará, sino una prueba de imprenta, debido a un fallo de ésta, pero en pocos días estarán presentes los ejemplares definitivos en las librerías de la ciudad.

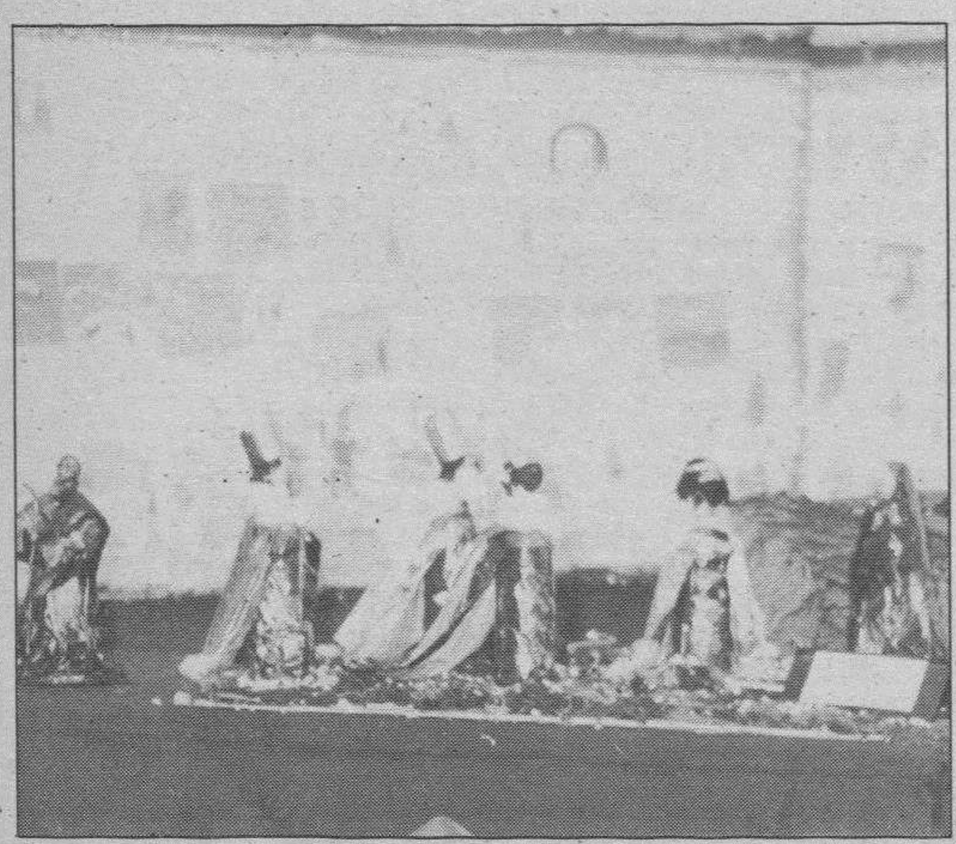

Las exposiciones navideñas finalizan hoy. (Foto: Lara).

Ricardo Ferrero y su peculiar fotografía, lo más destacado de la oferta cultural arandina

☐ **ARANDA**/A.L.- Coincidiendo con el fin de la Navidad, se clausuran estos días algunas de las exposiciones organizadas con este motivo, como la exposición de trabajos presentados a la XXXIII Campaña Artística de Navidad, que se encuentra en la sala de la Caja de Ahorros del Círculo, o la muestra de iconos de María Dolores de la Morena.

En el Café-Bar "El Bulevar" continuará sin embargo durante unas semanas la excelente exposición de fotografía de Ricardo Ferrero, un reconocido artista arandino de adopción, pues nació en Segovia, aunque lleva veinte años viviendo en la capital de la Ribera.

Ferrero ha desarrollado una modalidad nueva que se muestra en esta exposición. Consiste en tratar un positivo en blanco y negro con luz natural, aplicándole líquidos, virajes y policromías. El resultado son unas interesantes imágenes, llenas de magia, magnetismo y belleza visual.

"Es artesanía, por la falta de control sobre el resultado final. Es precisamente ese resultado final, lo que puedo conseguir, lo que me inquiera. Las posibilidades son infinitas".

Sobre unas fotografías que atraen miradas y disparan la imaginación del observador, destaca el amor a la Naturaleza del artista: "No quiero captar la soledad, sino elevar la belleza virginal de la naturaleza. El ruido y el bullicio humano me distrae".

Su curiosidad le lleva a no encasillarse en una técnica determinada, sino extenderse a otras, y actualmente quiere dedicarse profesionalmente a la fotografía.

Por otra parte, recordamos que hoy habrá un festival infantil en el Polideportivo Chelva, con disfraces y amenización por el grupo "Trinquete".

M.C.D. 2018

SIEMPRE A MANO

En el 92 también a mano

Diario de Burgos

Entre dos siglos

M.C.D. 2018

El año español

FRANCISCO VAZQUEZ
CATEDRATICO DE ETICA

LO mejor de la historia es su compromiso con el presente: Porque desde el presente podemos encontrar claves para interpretar el pasado, pero el pasado no nos sirve, de ninguna manera, para valorar el presente. Y en esto radica la esencial diferencia entre «experiencia» y «observación». La experiencia remite a un pasado irrepetible, mientras que la observación incide sobre un realísimo presente. Quien pretende aplicar sus experiencias pasadas a su vida presente -como lección de una historia como «maestra de la vida»- se equivoca de medio a medio.

Existe una clara razón de esto que acabo de decir: Porque las experiencias son siempre situacionales, inéditas e irrepetibles. Nadie puede reproducir experiencias, por mucha imaginación que le imprima a su vida. Sin embargo, realizar observaciones -desde el presente- sobre el pasado de nuestra historia, resulta ser un estimulante y creativo quehacer humano. Las observaciones, aquí y ahora, son capaces de crear nuevas experiencias de un «antes» convertido en un «todavía ahora». Las observaciones -como método de análisis de la realidad -gozan de fuerza innovadora y unifican profundamente el tiempo. Es el tiempo convertido en pasado -presente-futuro-. «Hoy es siempre todavía», en una cabal expresión de Antonio Machado. Esa interpretación de la historia desde el presente, es lo que nos corresponde a los españoles hacer con el incomparable acontecimiento del V Centenario. Si el año 92 viene distinguido con la «marca hispánica», a España le corresponde la nueva aventura de vivir su «mundialidad histórica» desde un activo tiempo sin fisuras, en un hoy es siempre todavía. Porque ya comenzó la nueva epopeya -largamente preparada- de un año solemnemente español. Tenemos que representar una obra sobre un trípode: La Olimpiada, la Expo 92 y Madrid como capital cultural del mundo.

Hay que reconocer que, afrontar este esfuerzo de amplias coordenadas, es un buen síntoma e indicador de una España modernizada y con intensa capacidad de respuesta humana y tecnológica. Es la imagen de una España con estructura y dinámica europea. Pero esos tres escenarios exigen diferente consideración.

La «Expo 92 tiene el mejor marco para que figure entre nuestras mejores ejecutorias. Sevilla tiene un «embrujo» especial para seducir al mundo, por el estilo tan bellamente humanizado, como ciudad, y por las características de sus gentes y de sus formas culturales. Cada vez que piso Sevilla vuelvo con mas emociones estéticas y con nuevos impulsos de vida. Recuerdo que fue el año 1966 cuando me tocó en suerte acompañar al filósofo existencialista Gabriel Marcel, de visita por Andalucía en compañía de Luis Rosales. La cara de felicidad del filósofo era de una increíble transfiguración al cruzar el Parque de María Luisa. Recuerdo esta frase suya: «Andalucía es uno de los pocos pueblos del mundo donde existe amor a la vida». Y esto dicho por un filósofo de la existencia humana, más dado a analizar la «deshumanización del hombre», que se puede observar en todas las latitudes, que a descubrir la «autenticidad de lo humano», que percibió de verdad en Sevilla. Es una ciudad que transmite empatía y ganas de vivir, que deja la impronta de un vivo recuerdo. Por Sevilla comienza la España de las Relaciones Públicas y de nuestra buena imagen en el mundo.

Con la Olimpiada, en Barcelona, nos abrimos al desarrollo, la tecnología y las técnicas empresariales. Barcelona es el mejor escenario de una España que compite comercialmente con europa y que vive de hábitos europeos. Con sus buenas técnicas organizativas, puede dejarnos a buen nivel de país responsables.

Sin embargo, nuestros atletas no serán nuestro mejor exponente. Pasaremos a la historia de las olimpiadas como un digno país organizador y como un mediocre país en marcas olímpicas. No será, seguramente, nuestro año en batir marcas.

Y, por último, la capitalidad universal de Madrid. Poco se va a notar. Es sólo un utópico símbolo, como marco de referencia de una España en fiestas. Pero puede servir para que los norteamericanos sepan que Madrid está en España y que España está en Europa, y no en Africa. Y, posiblemente, muchos norteamericanos sabrán que existe el Museo del Prado, el Siglo de Oro, la Catedral de Burgos y San Juan de la Cruz. Y esto puede servir de revulsivo para unos ciudadanos, que nacieron en una enervante cultura consumista y del bienestar, y que no han asimilado de todos los altos «valores del espíritu» como la forma más profunda de libertad. España, desde Madrid, actúa como foco de referencia para adquirir un reconocimiento mundial en nuestros valores culturales específicos, tantas veces ignorados y demasiado encerrados en nuestras fronteras.

Este año español puede borrar, incluso, nuestra «leyenda negra».

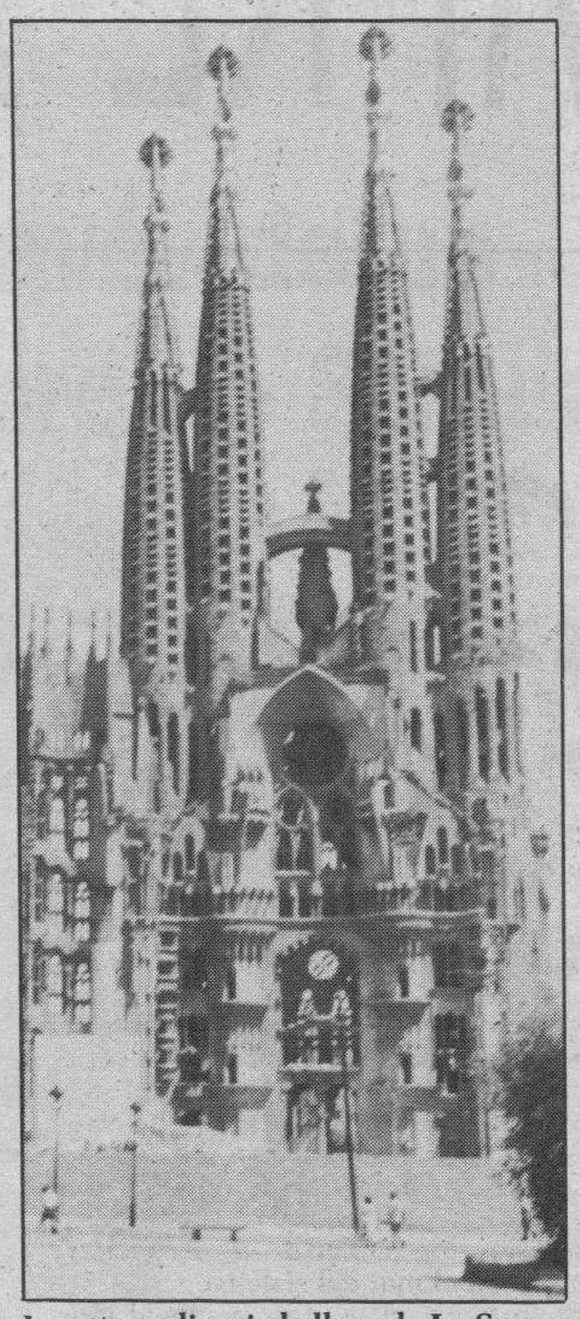

La extraordinaria belleza de La Sagrada Familia podrá ser contemplada en todos los rincones del Planeta.

La coherencia de Alfonso y el obispo

FELIX MOVILLA

DIGO «coherencia» porque, en palabras del obispo de Las Palmas, monseñor Echarren, el socialismo del señor Guerra está más cerca del Evangelio. La verdad, monseñor, es que, también «por honradez» debo decir algunas cosas para completar un poco los hechos y recomponer, si llegara el caso, levemente la ética que indudablemente debe de existir. ¿O no?

Entre los socialistas, monseñor, hay quienes se confiesan como tales pero sin las *consecuencias estrictas* de padecerlo testimonialmente. Todos son y se consideran socialistas pero, monseñor, unos lo padecen y otros los disfrutan; aquellos intentan salir a flote *como pueden* manejando una economía pobre de por sí y desvencijada por la reconversión y éstos, en cambio, se dedican a mantener la imagen de los principios aunque la coherencia importe... nada.

El «coherente» Alfonso ha estado aliado en empresas compradoras de terrenos «bajo mínimos» y revalorizados «sobre máximos». La verdad monseñor, es que no le comprendo y, supongo, que sus hermanos de la Conferencia Episcopal estarán también un tanto perplejos en su desconcierto. ¿Se acuerda de que la revista «Epoca», después de la publicación exhaustiva de acusadores documentos, espera todavía respuesta al envite de DIEZ MILLONES de recompensa a quien los pudiera refutar por la posesión de tres chalets? ¿Se acuerda, monseñor, cuando en la frontera luso-española usó-abusó del avión Mystere dejando a sus «descamisados» con un palmo de narices y haciendo cola para el paso de la frontera porque «el Guerra» debía asistir a una «reunión» y aquella tarde misma era visto en la plaza de la Maestranza sevillana multitudinariamente reunido? El señor Guerra debe de estar más cerca del Evangelio porque fue quien afirmó que la cruz de Cristo era muy parecida al emblema de Hitler. ¿Y cuando el señor Guerra acusó a Marcelino Oreja de ser el emisario del Nuncio? ¿Y cuando «invitó» a los católicos a que renuncien a la ayuda económica a la Iglesia cuando nada tiene que ver con ninguno de ellos? Vamos que ¿Si en vez de ser la RENFE es a un empresario a quien llegan a sorprender en el enjuague de los terrenos revalorizados, así, de golpe y porrazo? ¿Le ha oído usted, monseñor, una sola frase de condena al «ejemplar» cristiano?

Menos mal que no está usted al frente del Ministerio de Hacienda para ver qué es y no es coherencia y que los datos que se manejan no son otros que los que están o, lo que es lo mismo, «no hay más cera que la que arde». Lo dijo el otro día el señor presidente del Gobierno: «Si no tenemos una economía adecuada y consolidada (y no la tenemos todavía) no puede haber democracia sólida y competir en una sana economía de mercado». Estamos deseando, monseñor, que vengan multinacionales a invertir en España para ver si paliamos un poco el enorme paro que se nos viene encima y no lo conseguimos. ¿Pero me puede usted explicar por qué consentimos que no se cierren las fábricas que contribuyen a la exportación de armas para que otros mueran y se maten? El caso es, monseñor, que se nos sale la garganta por la boca cuando gritamos en contra de la guerra sin medir las consecuencias que serían patéticas. Unos contribuyen a que otros mueran para que ellos puedan aún vivir. Menos mal que todavía creemos en la causa del «doble efecto». ¿O también es un engaño?

En fin, monseñor, menos mal que conozco su talante que es otro muy distinto al que en sus palabras, tan mal matizadas, aparece.

Diario de Burgos
Fundado en 1891
Medallas de Oro de la Ciudad y Provincia
DECANO DE LA PRENSA BURGALESA
Edita: DIARIO DE BURGOS, S.A.
Presidente: Angel León Albarellos
Director: Vicente Ruiz de Mencía
Gerente: Jesús A. Bueno Ordóñez
Adjunto a la Gerencia y Jefe de Producción: Javier Gutiérrez
Administrador General: Gonzalo Albarellos
DIARIO DE BURGOS
Redactores Jefes: Antonio José Mencía y Juan José Calleja.
Jefes de Sección: Ana Isabel Angulo, Alfonso Salgado y Guillermo Alonso
Redacción: Juan Angel Gozalo, Roberto Granja, Javier Salgado, José Luis Sáiz, Inmaculada Pascual, Jaime Valdivielso, José Alberto Martín, Juan José Sáiz, Carlos Manrique, Mónica Muñoz, Pedro Sarrais, Xabier Garmendia y Montserrat Gómez. *Diseño:* Gonzalo de Domingo, Carlos Fraile, Alfredo Cortezón y Juan Pablo Maset. *Fotografía:* Lorenzo Matías, Angel Ayala y Jesús Matías.
Jefe de Publicidad y RR.PP.: Mariano González
Regente de Talleres: Gonzalo Bárcena.
Jefes de Sección Fotocomposición: Francisco López y Serafín García
Distribución y Venta: Jesús López
Delegación Aranda de Duero: M.ª Aurora Lázaro, Plaza de la Virgencilla, 7-5.º. Oficina 3. ☎510611. Fax: 510610.
Delegación en Miranda de Ebro: Inmaculada López, Ciudad de Haro, 4-2.º C. ☎ 331681 - 323783
Redacción, Administración y Talleres: San Pedro de Cardeña, 34. 09002-Burgos. Red. ☎ 267280. Adm. ☎ 268375 - 265768. Télex: 39703. Fax: 268003. Apartado de Correos, 46. C.P. 09080. Depósito Legal BU-5-1958

HUMOR

(De «ABC»)

M.C.D. 2018

MADE IN SPAIN

Un rey en la RAI

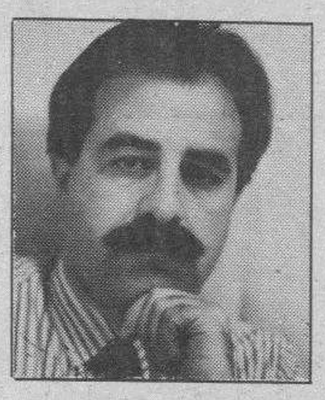

GRACIANO PALOMO

LA prestigiosa RAI (televisión pública italiana) había incluido una noticia en su telediario de la noche según la cual el Rey de España -un romano de Roma enormemente popular en toda Italia había padecido un percance serio mientras esquiaba en las pistas de Baqueira. Inmediatamente, la legalidad republicana se pone en marcha y los políticos italianos, tan florentinos, se interesan por la salud del último rey, que no parece serlo, «molto simpático y molto gentile».

Los teléfonos de los españoles por estos lares sonaron a tam-tam. «Otra vez el Borbón con sus borbonadas; otra vez el «rubio» dando sustos» es la queja general. Fuera como fuere el accidente en sí, lo interesante política y socialmente es el apunte que sobrevuela la anécdota del percance. Lo sustancialmente relevante es comprobar como se resiente el sistema psicológicamente cada vez que el Monarca padece alguna lesión física. Da la sensación de que gran parte del entramado institucional descansa sobre la figura del Rey y que, en realidad, sus «poderes» son mucho mayores que los que la propia Constitución le asigna. Es un peso personal e intrasferible que va mucho más allá de la mera letra y cabría preguntarse si ello es bueno. En cualquier caso, esa «autoritas» que entronca directamente con su papel durante la transición no parece que pueda ser herencia que teste a su sucesor.

De modo que con este apunte regio iniciábamos el emblemático año de 1992. Un tiempo decisivo. «El año de España» ha dicho en portada la prestigiosa revista «Newsweek». Los grandes eventos que planean sobre los próximos doce meses en un país que tiene la oportunidad de largar definitivamente su nueva imagen precisamente en un mundo interdependiente, imprevisible, esperanzado e inquietante a la vez. Sevilla, Barcelona, Madrid, son el eje sobre el que gravita el porvenir internacional de España, cuyo ancestral ombligo ha sido definitivamente roto por mor de su propia voluntad y de las circunstancias.

La impresión general cuando ya se toca con los dedos el corte de las cintas es que los acontecimientos serán un éxito, pese a las rencillas de familia tan caras entre nosotros. Si la Conferencia de Madrid sirvió para demostrar al mundo que la charanga ha quedado solo para las veladas etílicas, la exposición universal, las Olimpiadas y la capitalidad europea de la cultura deben servir para coronar el ciclo de inmersión en la modernidad de una nación que vivió demasiado tiempo aislada tras el ocaso de su hegemonía en el mundo.

Aquí les espera Felipe González con la antorcha en la mano. El contexto no le puede ser más propicio. Resulta evidente que si los grandes acontecimietos se ven acompañados por el éxito, y el simple hecho de llevarse a cabo ya lo es, un jefe del gobierno tan avispado no va a desaprovechar la oportunidad para revalidar su poder en las urnas, es decir, disolver las cámaras y convocar elecciones generales. Las previsiones son que los comicios tendrán lugar en el otoño. Pero antes, González debe resolver su futuro personal que va indefectiblemente unido al del Partido Socialista. Que no le gusta el PSOE es un hecho evidente. Que se encuentra cómodo en las posiciones centristas y hasta de derecha clara, que en Europa defienden y representan los Kohl, Andreotti, Major, Lubbers y Maertens, es ya un secreto a voces. El tiempo todo lo amaina.

Junto a su destino y ambición personal se encuentra también el deterioro lógico de una formación política que lleva una década agarrada -¡y de qué forma!- a la ubre del poder y ello conlleva siempre cuarteo, relajamiento y abandono de las posiciones éticas e ideológicas. Se puede afirmar con justeza que el PSOE ha acabado pensando como vive más que viviendo como pensaba. Hasta Manuel Fraga, un dirigente que asienta sus raíces en otro régimen, se ha permitido estos días hablar de la corrupción como principal mal del sistema.

Por lo tanto, el devenir personal del ciudadano González afecta a todos, especialmente a aquellos cuya nómina depende de su voluntad. Puede colegirse que 1992 sera principio y fin, puerta europeísta y tapadera de diez años de vertiginosos cambios a todos los niveles. La historia juzgará acerca de lo acertado en las soluciones.

Obviando la perspectiva internacional, el 92 puede asignar, asimismo, un gran asunto político pendiente: el pacto autónomico. Debería sellar por un largo tiempo una cuestión harto delicada y que fue encarada de forma audaz por los padres de la Constitución y que ha hecho estallar las costuras del traje napoleónico. A mi entender, fue uno de los mayores aciertos, si hay sensatez, de aquella Constitución del 68. Ahora se trata de ponerlo en román paladino. Precisamente surge con fuerza el movimiento municipalista que puede ayudar a trasladar la propia soberanía a los representados.

Los conceptos jacobinos pues hacen crisis y nada permanece. A los dirigentes les corresponde subirse a los lomos del tigre si no quieren que sus garras les destrocen. El ejemplo más claro lo tenemos en el Este.

HOJA DEL LUNES

No es eso, no es eso

ANTONIO JOSE MENCIA

TENGO la impresión de que muy pocos se han enterado de lo que verdaderamente ocurre en Asturias. Que el Gobierno está intentando desviar la atención, que la gente opina, y así me lo han dicho algunos amigos castellanos, que con lo que se hace en Asturias ya vale, que había que haberlo hecho antes, y que en Castilla estamos peor y no vamos a la huelga general; que no es para tanto, que los asturianos, ya se sabe...

He tenido la suerte –antes siempre era suerte, ahora te queda el sabor amargo de la situación– de volver a Asturias en estas fechas. He hablado con la gente, he conversado con ellos, he sentido el temor y el miedo de unas personas que han luchado porque su profesión se convertiera en algo digno. No justifico ni las barricadas, ni las algaradas movidas por extremistas, es más, creo verdaderamente que la reconversión se debió haber hecho antes, y de otra forma, y entonces nadie se atrevió.

Pero, no es de recibo, lo que acabo de oír a Rosa Conde, a todos los efectos ministra portavoz de Felipe González, dice que con lo de las jubilaciones anticipadas, ya está bien, y no es eso, no es eso... No me vale, ni a mí ni a todos los asturianos y españoles en general –no se olviden, que la cornisa Cantábrica está sufriendo mucho y esto se acabará extendiendo, ni que en Castilla, que ya estamos en el 92, las consecuencias de la entrada en la CEE van a notarse más que nunca para el campo, en una negociación de un ministro Romero, inepto e incompetente–, no me vale que haya más de seis mil personas con la jubilación completa antes de los cincuenta años, ni que a todos los mineros se les va a salvaguardar la antigüedad, la seguridad social... Que no es eso. Es que no se enteran de lo que ocurre en Asturias.

Podía haber sido un detalle del ministro Aranzadi haberse acercado con Redondo o Gutiérrez, que no comemos a nadie, que el carácter asturiano es de amabilidad y atención, que le hubiésemos oído.

Quizá el problema también haya sido de los asturianos. Nos pusieron los organismos e hicimos empresas que dependían de esos mastodontes –Oviedo, quizá sea la excepción en cuanto al aumento del sector servicios–, la solución aparentemente fácil nos ha ido quitando la aventura emprendedora de otros tiempos, y la lucha por el trabajo. ¡Cuántos asturianos afincados en otras tierras!.

Pero, también es verdad que Ensidesa y Hunosa, por citar a las dos grandes, dieron de comer a muchas familias que vinieron de otros pagos, familias también castellanas y al final, cómo no, asturianas. Pero los socialistas, que hay que reconocer su decisión (si esto lo hubiera hecho la UCD nos hubiésemos quedado cortos mis amigos del Norte en cuanto a movilizaciones), no han sabido, o no han querido, me parece más bien lo primero, adoptar un plan de reconversión general para toda la cornisa, tan dependiente de la inversión estatal. Tanto apelar a la Constitución, tanto celebrarla, tanto nombrar doctores honoris causa a los padres de la patria, y tanto... olvidarse de ella. Nuestra Carta Magna reconoce el derecho al trabajo, del que debe ser tutelar el Estado, cuando la iniciativa privada no lo logra, pues que el señor Peces Barba, o el señor Cisneros (para que haya de las dos partes, y uno encima elegido en Burgos), que vayan a Mieres a explicar a los hijos de los mineros esto del trabajo digno y dónde van a trabajar ellos.

Acabo de regresar de Asturias y me da pena, vértigo y miedo. Allí no se ve el futuro por ninguna parte, no se palpa la esperanza, no se advierte la lucha, hay mucho desánimo, mucha inseguridad y vergüenza. Quizá la culpa la hayamos tenido nosotros, los asturianos, por habernos dejado camelar, pero la solución no es esa.

> Rosa Conde dice que con lo de las jubilaciones anticipadas ya está bien

Los presupuestos del Ayuntamiento y la Diputación y el Tercer Mundo

CARTAS AL DIARIO

Todas las cartas deben llegar escritas a máquina, con la identificación completa y comprobable, y fotocopia del D.N.I. Puede figurar con seudónimos o iniciales cuando así lo considere la dirección. La extensión nunca podrá pasar de un folio.

Con el intervalo de una semana, el Ayuntamiento y la Diputación han aprobado sus presupuestos para el año 92. A diferencia de otras ciudades y de varias Comunidades Autónomas, nuestras instituciones no han considerado oportuno incluir partida alguna para ayudar al Tercer Mundo. Ante este hecho y ante la actitud mostrada por el alcalde de la ciudad en el pleno del Ayuntamiento del pasado día 20, el grupo EIRENE-Cultura para la paz quiere exponer lo siguiente:

1.- Que al poco de comenzar el citado pleno municipal, varias personas que estábamos asistiendo pacífica y silenciosamente a la sesión, fuimos expulsadas por orden del alcalde, quien consideró que la pegatina que llevábamos en nuestros abrigos y que decía «Justicia con el Tercer Mundo, 0,7%», constituía una manifestación publica intolerable. El hecho, además de especialmente penoso por el contenido de la petición, supone una violación grave del derecho de libertad de expresión, que vuelve a demostrar la falta de cultura democrática del alcalde y la mayoría municipal. Por este motivo hemos iniciado las correspondientes acciones legales.

2.- Que todavía mucho más grave resulta que, por el voto en contra de los concejales y diputados del Partido Popular, ni el Ayuntamiento ni la Diputación hayan aprobado esa mísera partida del 0,3% para ayuda al Tercer Mundo, que, además, para evitar connotaciones partidistas, se había intentado presentar con carácter institucional al Pleno.

El Ayuntamiento se gasta ocho millones sólo en la instalación (consumo aparte) de la iluminación navideña; el alcalde dispone de cincuenta millones de libre disposición para gratificaciones de funcionarios y empleados; o, por poner otro ejemplo, los burgaleses vamos a gastarnos cuarenta millones para los servicios de defensa jurídica del Ayuntamiento. Sin embargo, no hay treinta y seis millones para los proyectos de carácter educativo y sanitario, que para América Latina presentaban UNICEF, Cáritas y otras organizaciones. Se ha argumentado que preocuparse del Tercer Mundo es competencia del Gobierno Central (cuya aportación, por cierto, no llega al 0,2%, pese a la recomendación del 0,7% de la ONU). Pero cuando hablamos de esos niños colombianos o brasileños que viven en basureros o de esos bebés del Africa subsahariana, ¿no es una bajeza moral negarles una mínima ayuda, aduciendo cuestiones de competencias o alegando que «no son nuestros pobres»? Ayudar al Tercer Mundo no es sólo una cuestión de solidaridad, sino de justicia. Afortunadamente en Burgos y en todas partes, hay cada vez más gente dispuesta a devolver el 0,3%, el 0,7%... o lo que haga falta, a quienes nada tienen.

EIRENE-Cultura para la paz.
(Antonio Pérez Serrano)

M.C.D. 2018

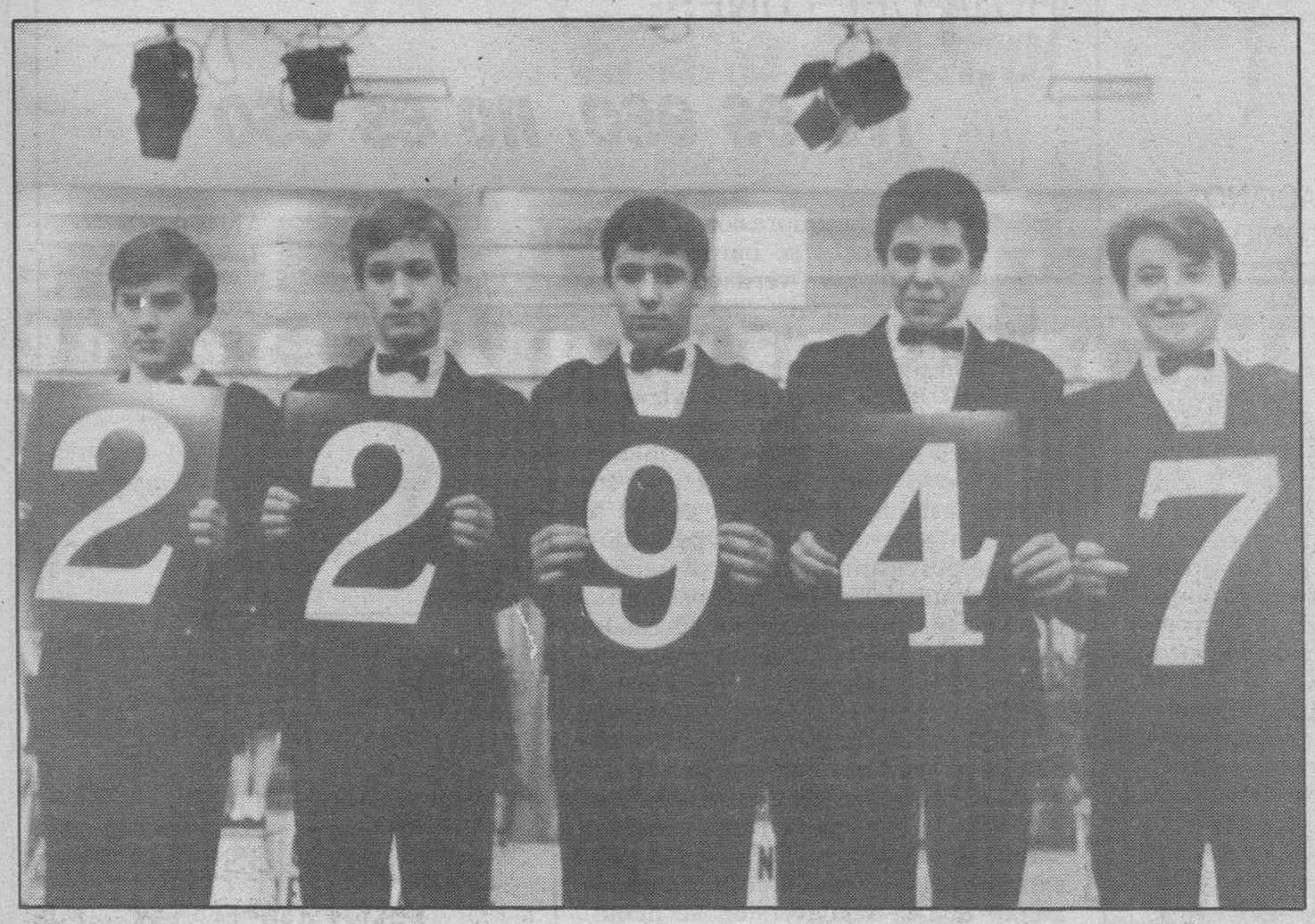

El 22.947 primer premio de «El Niño» dotado con 240 millones de pesetas. (Foto: Millán)

Inés, suiza, sólo acertó a decir «el dinero no hace la felicidad».

«El Niño» llevó la suerte a Palma de Mallorca y Barcelona

El primer premio ha correspondido al número 22.947 vendido en Palma de Mallorca, mientras que el segundo premio fue para el número 38.821, repartido en Barcelona

☐ **MADRID**/EFE.-El primer premio del sorteo extraordinario de «El Niño», dotado con 240 millones de pesetas, ha correspondido al número 22.947 vendido en Palma de Mallorca, mientras que el segundo premio, de 120 millones de pesetas, fue para el número 38.821, repartido en Barcelona.

Alrededor de 8.525 millones de pesetas cayeron «de forma muy repartida» en Palma de Mallorca, donde la Administración de lotería número ocho distribuyó las veinticinco series del primer premio del Niño, el 22.947, además de 25 premios especiales de 125 millones de pesetas.

María Isabel Fuster, dueña desde el año 1978 de esta administración, situada en la céntrica Plaza de la Reina, en Palma de Mallorca, explicó, con voz entrecortada por la emoción que el primer premio ha sido muy repartido, «dado que se ha vendido en décimos sueltos».

Rodeada de un nutrido número de personas que acudieron al establecimiento para conocer «in situ» a los agraciados, María Isabel Fuster dijo que el primer premio del «Niño» (22.947) se había vendido también a personas de las localidades del Puerto de Andratx -«Bar Lovento» y a una peña de petanca- y de Calviá.

Isabel Fuster, quien hasta la fecha solamente había «dado tres gordos en los sorteos ordinarios de la Lotería Nacional», insistió en que no se había devuelto ningún décimo premiado con el Niño», y se lamentó de que «no le hubiera tocado ni un pellizco».

A mediodía, la gerente de la citada administración desconocía la totalidad de personas agraciadas con el primer premio, si bien precisó que el 22.947 era un número al que algunos jugadores habituales, sin precisar quiénes, estaban abonados desde hace veinte años.

Asunción Araca Gardé y Ana Herrera, dos de las cuatro cocineras del restaurante palmesano «Simbad» agraciadas con el «Niño», se acercaron a la administración en un intento de comprobar «si realmente había tocado su número».

Con el rostro todavía incrédulo «por lo sucedido», Ana Herrera, a quien le ha tocado seis millones de pesetas, señaló que «no me lo esperaba y todavía no sé lo que voy hacer con el dinero. Me lo tengo que pensar».

En todo momento esta mujer, casada, con tres hijos, natural de Jaén y que reside desde hace «muchos años en Baleares», eludió hacer más comentarios, y se retiró a paso rápido hacia el restaurante, «donde, seguramente, seguiré trabajando», dijo.

Entretanto, su compañera Asunción, de 47 años, quien se explayó con las personas congregadas en la Plaza de la Reina, adelantó «que había sido la sorpresa más grande de su vida», al tiempo que mantuvo en todo momento que «invertiré el dinero en la entrada de un piso».

Mientras periodistas y curiosos abarrotaban las inmediaciones del lugar, Inés, una suiza, residente desde hace tres años en la capital de Mallorca y propietaria del restaurante «Chalet Suizo», se introducía sigilosamente en la sede de la administración para cerciorarse del número premiado.

Nada más enterarse que había sido una de las agraciadas con 24 millones de pesetas, cogió uno de los décimos, se cubrió el rostro y comenzó a sollozar, para inmediatamente irse del lugar.

Inés, con el semblante mucho más sereno, dijo en un correcto castellano que vivía «completamente sola y que el dinero, pese a todo, no hace la felicidad». «Lo importante no es el dinero, sino la salud», agregó.

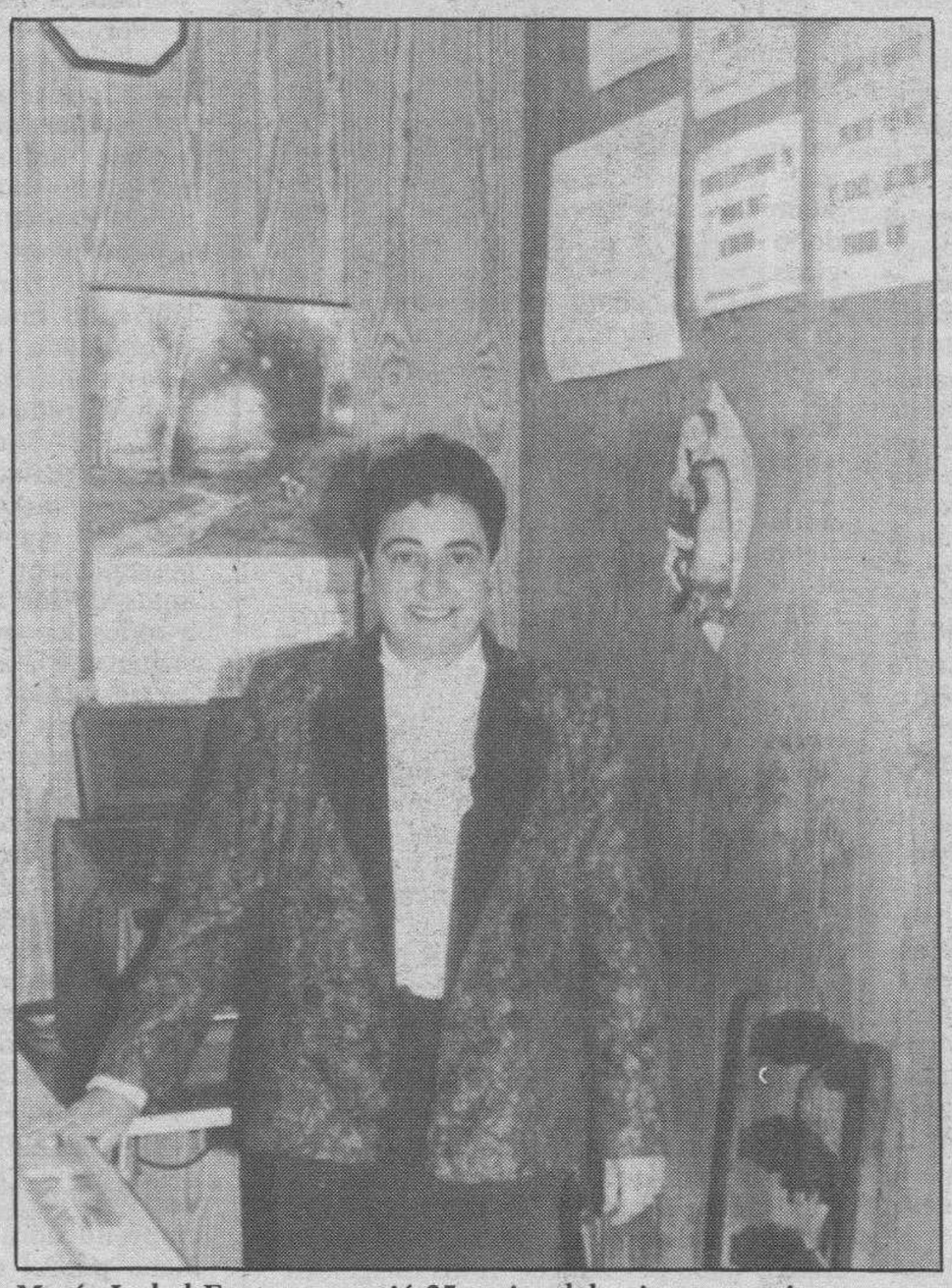

María Isabel Fuster repartió 25 series del primer premio.

EL SEGUNDO EN BARCELONA

El popular barrio barcelonés de Gracia ha acogido con frialdad el segundo premio del sorteo del Niño de la lotería nacional, y los nuevos ricos, que pueden ser casi doscientos, han preferido celebrar su suerte en la intimidad. La administración número 37 de Barcelona es un local modesto situado en el corazón de Gracia, el Carrer Gran, que ha vendido 20 series del número 38.821, la mayor parte décimo a décimo, excepto una serie que se llevó un solo vecino. Su administradora, Gloria Badía, probablemente aún desconoce que ha repartido el premio más importante de su vida, porque está esquiando en las pistas de una estación andorrana y sus amigos no han conseguido aún ponerse en contacto con ella. Esto ha permitido a Jordi Flotats, empleado de la administración desde hace 15 años, asumir el protagonismo ante los periodistas desplazados al lugar, ante la «sequía» de millonarios, con una evidente mezcla de satisfacción y nerviosismo.

El sorteo dejó sin premios a Castilla y León

☐ **VALLADOLID**/EFE.-El sorteo de la lotería de «El Niño», primero del año y celebrado ayer en Madrid, dejó a Castilla y León sin premios «gordos».

La última vez que «El Niño» repartió suerte en la Región fue en 1988, año en que una serie del segundo premio fue vendida en la única administración de lotería de Toro (Zamora) y dejó 80 millones de pesetas entre los vecinos de la localidad.

En 1987, la fortuna sonrió a Castilla y León con el primer premio, que racayó en el número 4.675, vendido en administraciones de las provincias de Palencia y León.

Más de 4.000 millones de pesetas gastaron este año los participantes de las nueve provincias en el sorteo de «El Niño» de 1992.

La provincia que más invirtió en el juego de este cinco de enero fue León, cuyos habitantes gastaron el 25% del total de la Comunidad.

Tampoco hubo demasiada suerte el 21 de diciembre para los castellano-leoneses, en la lotería de Navidad, que sólo recibieron parte de un cuarto y dos quintos premios en las localidades leonesas de Astorga y San Andrés de Rabanedo y en la capital vallisoletana.

Madrileños, catalanes, andaluces y vascos han sido los más favorecidos, desde 1941 hasta 1992, por el primer premio del sorteo de «El Niño», mientras que navarros y cántabros han sido a los que menos les ha sonreído la suerte.

Madrid y catalanes son los que más jugaron

M.C.D. 2018

Diario de Burgos

DEPORTIVO

SUPLEMENTO SEMANAL

LUNES, 6 DE ENERO DE 1992

El líbero del Real Burgos, Manolo Jiménez anduvo toda la mañana codeándose con los rusos del Español. (Foto: Jesús Matías).

La igualada en Sarriá: buena renta

El Real Burgos acometía el mes de Enero después de haber sufrido más de la cuenta en el último del pasado año. Los tres puntos conseguidos por los locales de ocho posibles habían hecho mella en la renta burgalesa, que había descendido de forma progresiva. Los difíciles rivales que ha puesto el calendario en el camino de los castellanos para los próximos días, aconsejaban a éstos no volver derrotados de la visita a la carretera de Sarriá. Por eso la igualada ante los «periquitos», es una magnífica renta para los hombres de Manolo Novoa a la espera de la Real Sociedad.

PARIS-EL CABO

Ari Vatanen volvió a repetir triunfo de etapa

El piloto Ari Vatanen con su Citroen ZX consiguió su tercera victoria de etapa consecutiva en esta primera edición del Rally París-El Cabo. El equipo Citroen sigue dominando.

PAGINA 33

BALONCESTO

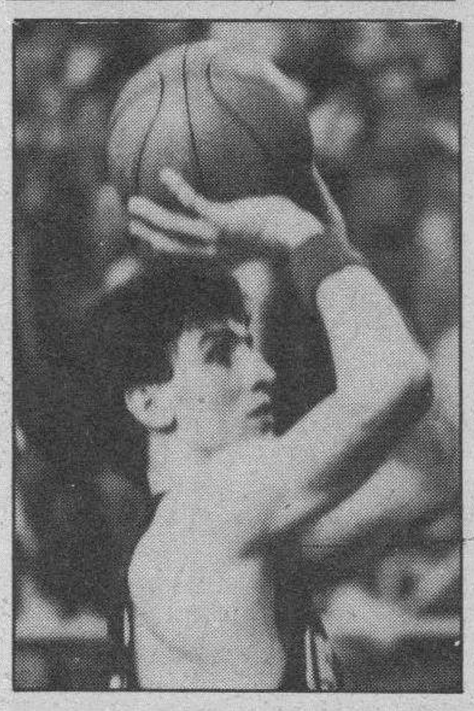

Perdió al fin el Barcelona de Manolo Flores

El Barcelona de Manolo Flores perdió su imbatibilidad y fue a caer donde menos podía esperarse, es decir, en la cancha de uno de los equipos con peor recorrido por la ACB, el Collado Villalba, donde brilló con luz propia el americano Turner, autor de 52 puntos, record de la competición hasta el momento. Ni siquiera los 22 de Epi sirvieron para evitar el triunfo serrano.

PAGINA 30

III DIVISION

El At. Burgalés lo bordó ante el At. Astorga

No se puede hablar de demasiadas alegrías bugalesas en esta categoría. Sólo el Atlético Burgalés fue capaz de ganar y a fe que lo hizo con brillantez y «buena memoria», porque volvió a recordar cómo se juega al fútbol. Por contra, el Mirandés no pasó del empate en Anduva, lo mismo que la Arandina, pero ésta en el Burgo de Osma y según las crónicas con méritos suficientes para haber ganado. Briviesca y Lermeño fueron más generosos y en vísperas de tan señalada festividad como la de Reyes, obsequiaron a sus huéspedes con los puntos en litigio.

PAGINAS 25, 27 Y 28

M.C.D. 2018

RENAULT AUTOVICAN

ESPAÑOL - REAL BURGOS

Los Reyes premiaron a los de Novoa con un positivo más

Los burgaleses controlaron perfectamente el partido en Sarriá

Dos fallos defensivos propiciaron las oportunidades del Español

XABIER GARMENDIA
BARCELONA

☐ El Español y el Real Burgos acabaron ayer repartiéndose los puntos de un encuentro en el que compartieron hasta los desaciertos.

En unas fechas, como las que se viven estos días, los dos equipos confraternizaron sobre el césped de Sarriá, y aunque no llegaron a hacer buenas migas, especialmente por el juego brusco de algunos defensas locales, con Mino en particular, sí que se entendieron a la hora de dar una imagen que dejaba mucho que desear.

Un conjunto como el blanquiazul, hundido en la cola de la Primera División, se las tuvo que ver con otro, el Real Burgos, que se mueve en la zona alta, pero que ayer volvió a encontrarse con la suerte, si no de cara, de su lado, -pudo perder el partido en los primeros cuarenta y cinco minutos si los locales afinasen su puntería- y no justificó el por qué de su clasificación.

Los dos equipos utilizaron esquemas similares, aunque los locales situaron a dos hombres arriba, mientras por los burgaleses Balint se encontraba sólo.

El Español se presentaba ante su afición con un equipo diferente al de anteriores jornadas. De salida, Sabaté alineó a cuatro nuevos: Urbano y los rusos Galiamin, Moj y Korneyev. Fue éste precisamente el hombre más peligroso del Español. Ya en el minuto dos de juego intentó poner a prueba a Elduayen, aunque este detuvo sin problemas el disparo del delantero. Los compatriotas del artillero estuvieron perdidos. Al lateral derecho Galiamin le costó enterarse de que estaba sobre el campo, mientras que Moj ni se percataba de que estaba vestido de corto.

Los burgaleses, por su parte, se dieron cuenta de que los catalanes no eran nada del otro mundo y tras unos minutos de tanteo, se hicieron dueños de la situación. Antes de cumplirse el primer cuarto de hora, en las gradas se vivía la sensación de que el que jugaba en casa era el Real Burgos. Pero en el minuto quince, llegó el primer aviso local. Elduayen tuvo que despejar con el pie, casi en el borde del área, un balón al que se disponía rematar Angel Luis, tras un buen servicio de Francisco.

El primer lance de cierta peligrosidad no tendría su continuidad por parte de ninguno de los dos bandos. Sería en el último tercio del primer período cuando volverían a insistir los de Sabaté. Nuevamente Korneyev se erigiría en el estandarte local, dando un balón de oro a Angel Luis, un hombre que se prodigó en el ataque, pero que en esta ocasión se vio impe-

El húngaro Limperger alcanzó el notable en el feudo catalán. (Foto: J. Matías).

FICHA TECNICA

O ESPAÑOL: Biurrun; Galiamin, Albesa, Ablanedo, Mino; Urbano, Francisco, Angel Luis, Moj; Korneyev y Escaich.

En el minuto sesenta y nueve Alfaro sustituyó a Korneyev; y dos minutos más tarde, Eloy entró por Moj.

O REAL BURGOS: Elduayen; Bengoechea, Limperger, Jiménez, Tocornal, Emilio; Edu, Joseba Aguirre, Barbaric, Ayúcar; y Balint.

Alejandro saltó al campo en el minuto 75, en sustitución de Edu. En el 87 se retiró Balint y jugó Loren.

ARBITRO: José Antonio García Prieto, acompañado por los jueces de línea Bautista García y Crespo Pastor, del Colegio Andaluz.

El colegiado tuvo una actuación regular. En el minuto sesenta y siete fue muy protestado por no señalar un posible penalty de Jiménez a Korneyev.

Amonestó al jugador local Urbano y a los burgaleses Emilio, Balint, Barbaric y Alejandro.

En cambio, perdonó la tarjeta amarilla al defensa del Español Mino, que se empleó con dureza.

INCIDENCIAS: Tres cuartos de entrada en el Estadio Sarriá, en el encuentro jugado a partir de las doce del mediodía de ayer, correspondiente a la decimosexta jornada del Campeonato Nacional de Liga.

Buena temperatura y perfecto estado del terreno de juego para la práctica del fútbol.

Los barceloneses sacaron seis saques de esquina, tres en cada tiempo; mientras que los castellanos botaron dos, uno en cada periodo.

Presenciaron el encuentro los presidentes de los dos clubes, así como el seleccionador nacional sub-21, Ladislao Kubala. También se encontraba el ex jugador del Real Burgos Milenkovic, que fue hasta hace unas fechas intérprete de Petrovic, anterior entrenador del Español.

Biurrun y Ayúcar fueron los capitanes.

RENAULT AUTOVICAN

M.C.D. 2018

RENAULT AUTOVICAN

ESPAÑOL - REAL BURGOS

En esta jugada de Jiménez sobre Korneyev se pidió penalti, pero el colegiado no señaló nada. (Foto: Jesús Matías).

El empate a cero, un resultado justo para un encuentro carente de calidad

dido en el remate por Tocornal, que emendó con acierto el error de Jiménez y Limperger a la hora de marcar.

A renglón seguido, Escaich fallaría lo que ya se cantaba como gol, enviando la pelota a la derecha de la portería de Elduayen.

Entre tanto, el Real Burgos, que descontando los instantes de esos esporádicos contragolpes, ciertamente peligrosos, se encontraba con una gran parcela del terreno de juego para maniobrar carecía de imaginación a la hora de salvar la defensa local, con lo que Balint, un domingo más se las veía y deseaba para recibir un balón en condiciones.

Tras una primera mitad sosa, el Español salió de los vestuarios presionando algo más, aunque en este periodo no llegó a disponer de oportunidades como las que desaprovechó antes del descanso.

La ineptitud españolista en el remate y la sobriedad defensiva burgalesa exasperaban al público, que en el minuto 67 pidió penalty una caída de Korneyev en el área, por entender que Jiménez lo había tumbado. El árbitro se desentendió y continuó el juego por los mismos derroteros. El cuadro local hacía gala de una serie de despropósitos, perdiendo excesivas veces el cuero, mientras que los burgaleses controlaban la situación sin pasar demasiados apuros.

Como sucede siempre que un equipo se siente impotente, el Español recurrió al envío de balones largos, sin suerte. El Real Burgos continuaba dedicándose a verlas venir, para intentar aprovechar algún contrataque, circunstancia que estuvo a punto de producirse en una buena jugada de Alejandro, que había entrado por Edu, pero a la que Balint no acertó a poner la rúbrica que se merecía.

Todavía Loren, que salió en los últimos minutos, tuvo tiempo de rematar de cabeza por encima de la portería de Biurrun, pero todo el mundo daba por bueno el empate, un resultado que se puede considerar justo.

El Real Burgos se llevó un buen regalo de Reyes, merecido por otra parte, pero pasado mañana su rival será el primer Real Madrid.

Francisco agarra al yugoslavo Barbaric. (Foto: Jesús Matías).

ASI JUGARON

Elduayen: Resolvió bien el trabajo que le dieron los delanteros blanquiazules. (2)

Bengoechea: Cumplió su cometido, incorporándose en alguna ocasión al ataque, aunque sin demasiada profundidad. (1)

Limperger: Bien. Exceptuando un error se mostró seguro y subió hacia arriba en varios instantes. (2)

Jiménez: Acostumbrados como nos tiene a unas grandes actuaciones, ayer el líbero tuvo más problemas frente a los voluntariosos delanteros blanquiazules. (2)

Tocornal: Junto con el húngaro, fue el mejor hombre del equipo. Muy seguro y providencial a la hora de cortar algunas jugadas del embarullado ataque local. (2)

Emilio: En la primera parte casi no intervino en el juego. Tras el descanso jugó algo más. (1)

Edu: Puso mucho de su parte, como en él es habitual, pero sin fortuna. (1)

Joseba Aguirre: Menos fino que en otros encuentros. Ayer no se encontró sobre el terreno. (1)

Barbaric: Como su anterior compañero, jugó a medio gas. (1)

Ayúcar: El hombre más acertado de la línea medular y el más trabajador, aunque de poco sirvió. (2)

Balint: El rumano estuvo solo en ataque, acompañado por los defensas locales, ante los que poco pudo hacer, y sin balones con los que amedrentar a los blanquiazules. (1)

Alejandro: Se notó su presencia, y fue el artífice de la jugaba más peligrosa por parte castellana. (1)

Loren: Estuvo unos pocos minutos sobre el rectángulo de juego. Aunque intentó sorprender a los rivales, casi no tuvo tiempo ni para rematar. (Sin calificar).

RENAULT AUTOVICAN

M.C.D. 2018

ESPAÑOL - REAL BURGOS

Díaz Novoa: «Fue un partido de control del medio campo»

El entrenador del Español se mostró crítico con la actuación del colegiado

XABIER GARMENDIA
BARCELONA

Mientras un entrenador, Díaz Novoa, no ponía peros al empate a cero que señalaba el marcador al final del partido; el otro, Sabaté, se mostraba disconforme con el reparto de los puntos.

Según el técnico del Real Burgos, su portero, tuvo una mañana tranquila ayer. «El partido ha sido disputado», comenzó diciendo José Manuel Díaz Novoa, «sin grandes agobios para Elduayen».

Por lo presenciado en los primeros compases del juego, Novoa creía que iba a ser más sencillo. «Al principio pensé que podíamos ganar, ví algo nerviosos a los jugadores del Español. Pero más adelante me dí cuenta que no salíamos del medio campo con la soltura con que estaba previsto hacerlo. Ellos también se defendieron bien. Nos costaba atacar, porque tampoco había huecos. Sólo teníamos a un hombre delante, entre cuatro defensas».

Los noventa minutos de juego se pueden resumir, en palabras de Novoa, como «un partido de control del medio campo».

El resultado lo daba por bueno: «Terminó como debía hacerlo después de haber visto los méritos contraídos por los dos equipos».

Novoa no sabía si el Español de ayer fue diferente al de otras jornadas, aunque sí dio su opinión sobre lo que vio hace veinticuatro horas: «Es un conjunto difícil de combatir en defensa. Cuenta con unos jugadores de calidad, como para ir mejor clasificado de lo que está en estos momentos».

Para el míster del club castellano ayer no contaban con ninguna ventaja especial por el hecho de que en las filas locales hubiera jugadores nuevos: «Es el entrenador el que ha considerado alinearlos y alguno de ellos ha estado muy bien. Korneyev, por ejemplo, nos ha creado problemas, desequilibrando la balanza hacía su equipo cuando se hacía con la pelota. Pasamos por momentos de desconcierto. Ya en la segunda parte las cosas estaban más claras».

Novoa reconocía que ayer el centro del campo castellano estuvo a un nivel más bajo, aunque decía desconocer los motivos: «No sé si fue por la inactividad o porque el Español tuvo muchos hombres atrás, pero no encontramos espacios libres. Edu, Joseba, Ayúcar no se desplegaban con facilidad».

Finalizó comentando que «fuera de El Plantío es peligroso jugar a ganar o perder. El punto nos viene bien. No nos fue posible aprovechar ningún contraataque. Al final, los dos equipos tomamos, quizás, excesivas precauciones».

SABATE, DESCONTENTO CON EL ARBITRO

Jaime Sabaté, técnico españolista, se mostraba disconforme con el colegiado y con el empate. «No estoy de acuerdo con el resultado ni con el árbitro. Ya es hora de que nos piten algún penalty favorable a nosotros», señalaba en relación al empujón, qué a su entender, propinó Jiménez a Korneyev.

Para Sabaté sus hombres «realizaron buen fútbol durante algunas fases del encuentro. El exceso de responsabilidad pudo ser la causa de que se fallase al rematar en la portería contraria».

«Estar con ocho negativos es más grave que tener siete, pero jugando como contra el Burgos, mi equipo reaccionará», terminó señalando.

Edu y Ayúcar tuvieron una buena actuación en Sarriá. (Foto: J. Matías)

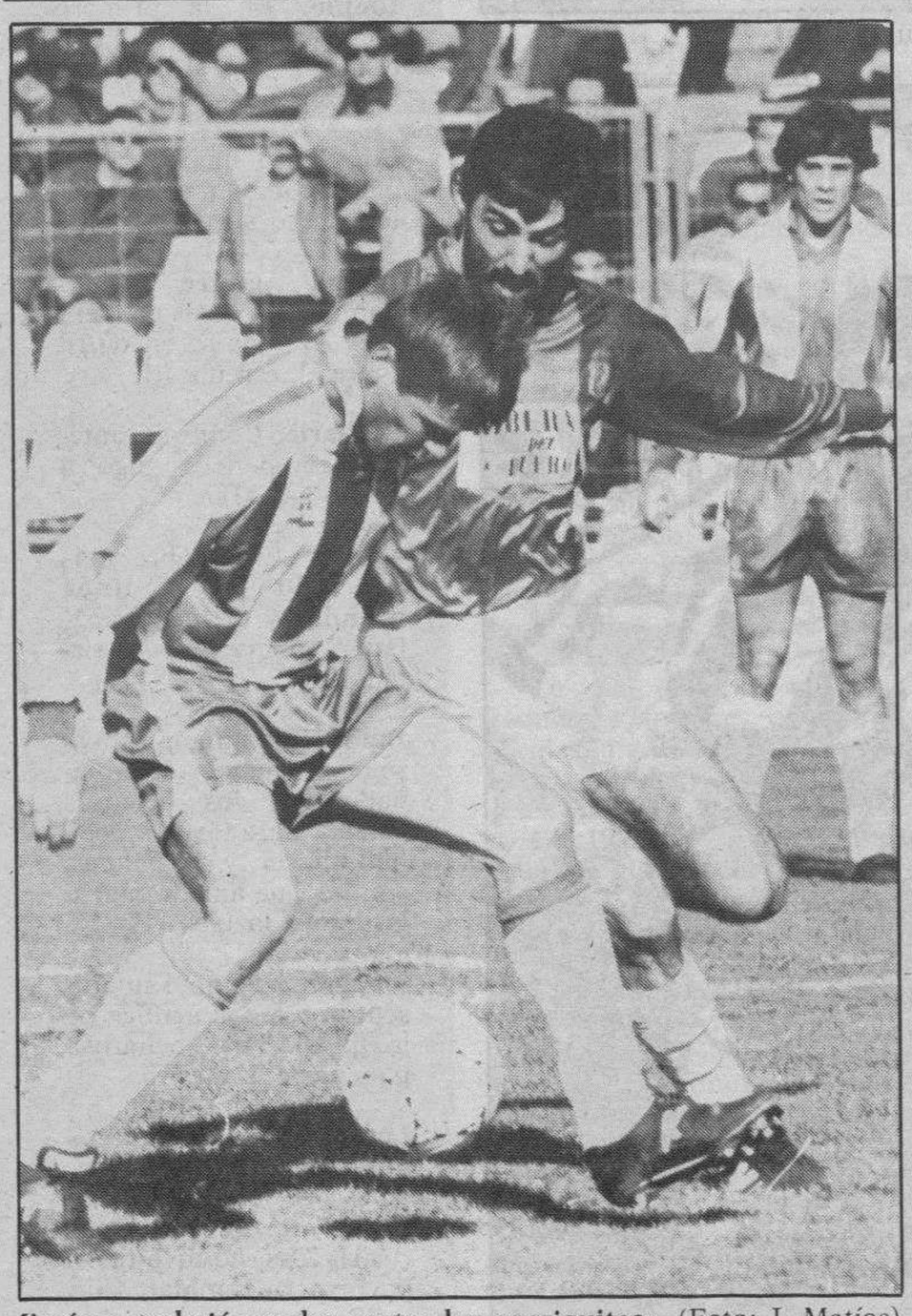

Jiménez trabajó mucho contra los «periquitos». (Foto: J. Matías).

Manuel Jiménez: «Parecía que jugábamos en casa»

Los burgaleses consideran que lo mejor del partido es el positivo que lograron

BARCELONA/X.G.- Todos los jugadores del Real Burgos se mostraban satisfechos por el resultado que obtuvieron ayer en Sarriá. «Un punto nos viene bien», señalaba Ayúcar en relación al empate final con el Español.

El centrocampista explicaba que él y sus compañeros intentaban «tocar el balón el máximo tiempo posible, ya que los catalanes estaban, desde el primer momento, esperándonos. Así que cuando más peligro nos hicieron pasar fue en los instantes en que nosotros subíamos al ataque; por lo que no podíamos descuidarnos, ya que no nos interesaba que nos marcaran un gol».

«Nos dejaron muy pocos huecos atrás, motivo por el que nos costaba subir balones al ataque. La única solución para nosotros era estar en posesión del cuero. La verdad es que no hemos tenido oportunidades claras para marcar», continuó comentando el vizcaíno.

Los pocos fallos de los visitantes propiciaron las jugadas de mayor peligro por parte local. Así lo entendía Xabier Bengoechea. El defensa dijo: «En la primera parte, las ocasiones del Español han sido, quizás, por errores nuestros en la pérdida del balón. Queríamos atacar con excesivos hombres arriba y dejamos desguarnecida la defensa».

Bengoechea no creía que ellos se conformasen con el empate, en la segunda mitad: «Si los rivales no tienen ganas de presionar y arriesgar delante, tampoco nosotros vamos a ponerlo todo para que el partido sea bonito. Tras el descanso corrimos menos riesgos».

El hecho de que el equipo de enfrente presentase cuatro caras nuevas el lateral no considera que fuese una ventaja para el Real Burgos: «Tres de ellos, especialmente Urbano y Korneyev han demostrado tener calidad».

Para Manuel Jiménez el encuentro fue «un poco raro, sobre todo en la primera parte, en la que parecía que el Real Burgos estaba jugando en casa y el Español fuera, porque prácticamente tenía un solo hombre en punta, y los otros diez cada vez se metían más atrás».

Sobre el segundo período, el líbero entendía que los blanquiazules «arriesgaron un poco más. Aunque no fue un partido con muchas ocasiones de gol. Considero que el resultado es bueno para nosotros».

Según Loren, debían «volver contentos a Burgos, porque el Español ha apretado más, incluso ha dispuesto de ocasiones clarísimas para marcar».

Finalmente, Biurrun, el portero españolista, manifestaba que «el Real Burgos es un equipo bien asentado, que ha hecho su partido en Barcelona para sumar un punto».

15 DIAS «AL CALOR»
DE LAS ISLAS CANARIAS
BUS BURGOS-BARAJAS-BURGOS
HOTELES CENTRICOS 3 ESTRELLAS P.C.
1 SEMANA LAS PALMAS + 1 SEMANA TENERIFE
TODO INCLUDO 58.900 PESETAS

S.A. GTA 1381
Avda. Gral. Yagüe, 11 ☎ 23 20 13
Defensores Oviedo, 9 ☎ 27 69 27

UNA GRAN OFERTA - UN GRAN DESTINO
«EL VIAJE DEL MES»
EGIPTO: DICIEMBRE/ENERO
BRASIL: FEBRERO
CANCUN: MARZO
¡NO PIERDA ESTA OPORTUNIDAD!

M.C.D. 2018

PRIMERA DIVISION

Soporífero encuentro en el estadio Ramón de Carranza

0 CADIZ: Szendrei; Francis, Carmelo, Oliva, Mateos; Quevedo, Poli, Mejías, Arteaga (Sánchez Pose, m. 74); Fali y Quico (Milanko m. 83).

0 VALLADOLID: Ravnic; Cuaresma, Caminero, César Gómez, Lemos; Vicente, Leonel, Valderrama, Minguela; Guerrero (Onésimo, m. 62) y Fonseca.

Arbitro: Carcelén García, del colegio madrileño. Mostró tarjetas amarillas, por el Cádiz, a Francis (m. 41) y Mejías (m. 85). Por el Valladolid, a Lemos (m. 34) y a Minguela (m. 62) y luego en el 70 a este mismo jugador la roja, por doble amonestación. Y a Onésimo (m. 85) y Fonseca (m. 90)

Resultado justo pese a los dos goles anulados al Valladolid, el primero de ellos después de falta previa señalada por el árbitro y cometida por un jugador visitante, y el segundo en tiempo de descuento que incomprensiblemente el señor Carcelén García anuló cuando Onésimo, tan habilidoso como siempre, robó un balón al sacar Oliva una falta en el frontal del área gaditana y retrasar el balón a Szendrei, al que burló el vallisoletano y marcó a puerta vacía, el que habría sido el 0-1 inapelable.

Sin embargo el Cádiz inquietó mucho más al reaparecido Ravnic, el mejor jugador visitante sin duda, que salvó al menos dos goles cantados en sendos despejes junto a las escuadras.

El Valladolid apenas inquietó la meta gaditana, pese a las facilidades dadas por la nerviosa defensa, que salvo Oliva no sabía situarse cuando los delanteros visitantes atacaban.

Giner marca el primer gol local. (Foto: Efe).

Hiddink fue mejor que Víctor Espárrago

3 VALENCIA: Sempere; Quique, Boro, Giner, Camarasa; Leonardo, Tomás, Roberto, Fernando; Eloy (Nando, m. 89) y Penev.

2 SEVILLA: Unzúe; Diego, Jiménez, Salgüero, Cortijo; Marcos, Conte (Carbajal, m. 67), Rafa Paz, Zamorano, Ramón y Andrades (Bengoechea, m. 67).

Arbitro: Díaz Vega (colegio asturiano). Mostró tarjeta amarilla a Roberto del Valencia, y a Andrades del Sevilla.

Goles: 1-0. M. 19: Giner tras rechace de Unzúe.

1-1. M. 37: Diego de cabeza.

2-1. M. 40: Penev a centro de Eloy.

3-1. M. 61: Quique con la izquierda. 3-2. M. 83: Ramón desde la línea de gol.

Partido disputado en el estadio Luis Casanova ante unos 40.000 espectadores, que dejaron en taquilla 13.815.000 pesetas. Terreno de juego en perfectas condiciones.

Valencia y Sevilla disputaron un gran encuentro de fútbol, jugado con velocidad y con acciones ofensivas de mucho peligro, sobre todo por parte del equipo local.

En la primera mitad, las numerosas jugadas de ataque del equipo valencianista dieron su fruto con el primer gol marcado por el defensa Giner en plena fase de dominio del equipo de Hiddink.

Sólo a partir de entonces el Sevilla empezó a controlar el juego y, aunque no se acercaba con peligro a la meta de Sempere, tenía más minutos el balón en su poder y manejaba el desarrollo del juego en el centro del campo.

Gran primera mitad del Sporting en Pamplona

0 OSASUNA: Roberto; Larráinzar I, Pepín, Spasic, Bustingorri; Martín González, Larráinzar II (Sola, min. 68), Stevanovic (Cholo, min. 75), Martín Domínguez; Urban y Aguilá.

2 SPORTING DE GIJON: Emilio; Tati, Abelardo, Luis Sierra; Arturo, Oscar, Joaquín, Manjarín (Nilsson, min. 62), Avelino; Monchu y Juanele (Ovidio, min. 75)

Arbitro: Pino Casado, de la Asociación Madrileña. Mostró tarjetas amarillas a Avelino, Bustingorri, Juanele, Spasic y Joaquín.

Goles: 0-1, m. 13: pared entre Juanele y Montxu y remate de éste último que bate a Roberto por la izquierda.

0-2, m. 68: Juanele de penalti por derribo de Bustingorri a este mismo jugador.

El Sporting de Gijón puso fin a su mala racha con una sorprendente pero merecida victoria ante Osasuna, que se fraguó en su extraordinaria primera parte.

Ya en el minuto ocho Manjarín pudo adelantar al Sporting al hacerse con un balón ante la pasividad de la defensa local y hacer un «pase de la muerte» que Pepín despejó sobre la línea de gol.

Cuatro minutos después Monchu marcó el 0-1 al culminar una espléndida jugada de contraataque de los asturianos. Hasta el descanso continuó el recital del Sporting con ocasiones clarísimas de Manjarín, Joaquín y, sobre todo, Oscar.

La expulsión de Berto fue vital para el resultado final

2 REAL OVIEDO: Viti; Zúñiga, Gorriarán, Luis Manuel, Jerkan, Rivas; Berto, Bango (M. 63 Viñals), Elcacho, Jankovic y Lacatus (M. 58, Sarriugarte).

3 LOGROÑES: Lopetegui; Iturrino, Villanova, Gutiérrez, Herrero, Martín, José María, Poyato (M. 70 García Pitarch), Polster, Setién y Da Silva (M. 60 Uribarrena).

Arbitro: García de Loza, del Colegio Gallego. Mostró tarjetas amarillas a Bango, Martín, Villanova, Jankovic, Elcacho, Rivas y roja directa a Berto por evitar un gol con la mano.

Goles: 0-1 M. 16 Da Silva en el área pequeña aprovechó un balón que Viti no logró atrapar

0-2 M. 46 Polster, de penalti

0-3 M. 61 Polster de tiro raso

1-3 M. 69 Sarriugarte vaselina sobre la salida de Lopetegui

2-3 M. 75 Gorriarán de cabeza.

En el minuto 16 llegó el primer gol en una que el uruguayo Da Silva logró introducir el esférico en la meta ovetense.

Apenas había transcurrido un minuto de la segunda mitad cuando, tras un córner botado por el Logroñés, Berto evitó con la mano que el balón se introdujera en la portería de Viti lo que supuso su expulsión y el consiguiente penalti que Polster transformó y en un contraataque llegó el tercer gol riojano obra de Polster.

El Oviedo, con tres goles en contra, se volcó definitivamente sobre la meta del Logroñés lo que se tradujo en dos tantos a cargo que devolvían la emoción a la última fase del encuentro.

SEGUNDA DIVISION

El Rayo recupera el liderato al superar al Lérida

1 RAYO VALLECANO: Wilfred; Cota, García Cortés, Lema, Josete; Rodri, Argenta, Pedro Riesco, Ortiz (Melgar, m. 78); Medford y Comas (Roberto, m. 90).

0 LERIDA: Fernández, Maza, Alí, Walter, Maza; Rubio, Palau (Parés, m. 46), Pablo, Amavisca; Bartolo (Aleña, m. 62) y Serrano.

Arbitro: Bello Blanco, del Colegio gallego. Mostró tarjeta amarilla a Josete, Ortiz y Comas, del Rayo, y a Amavisca, Alí y Serrano por los visitantes.

Gol: 1-0, Medford.

El Rayo Vallecano derrotó por 1-0 al Lleida en un encuentro en el que el conjunto catalán mostró grandes carencias ofensivas durante la mayor parte del tiempo y que permite al equipo rayista recuperar la primera posición de la Segunda División con los mismos puntos que el Figueras.

Durante los primeros minutos, el Lleida creó varias jugadas de peligro propiciadas por penetraciones de Amavisca por la banda izquierda, pero el Rayo, con una defensa muy ordenada, tomó la dirección del juego.

En el minuto 17, Medford marcó en el área pequeña tras penetración del centrocampista Rodri por la banda derecha. El equipo local tuvo varias oportunidades para ampliar su ventaja al final del primer tiempo.

Tras el descanso, el conjunto catalán inició una tímida reacción por medio de Parés, pero la defensa rayista se anticipaba a los atacantes visitantes.

El Rayo dispuso de varias oportunidades de sentenciar por medio de sus delanteros Medford y Comas, pero el guardameta visitante desviaba el balón en última instancia.

El Lleida tuvo tan sólo una oportunidad clara de marcar por medio de Pablo en el minuto 90, que de fuerte disparo estuvo a punto de batir al guardameta nigeriano Wilfred, pero se llegó a la conclusión del partido con el resultado final de 1-0.

Esnaider aprovechó los regalos castellonenses

3 REAL MADRID: Cano; Algar, López Martín, Edu, Torres Mestre; Velasco, Ramis, Vallina; José María, Esnaider (Toril, M. 81) y Luengo (Alonso, M. 49).

1 CASTELLON: Fermín; Ibeas, Javi, Manchado (Raúl, M. 46); Sánchez (Music, M. 13), Punisic, Mladen, Juan Carlos, Mauricio; Guillermo y Valentín.

Arbitro: Navarrete Reyes (Colegio Andaluz). Mostró tarjetas amarillas a Ibeas, Manchado, López Martín y Esnaider.

Goles: 1-0. M. 1: Esnaider; 1-1. M. 32: Music; 2-1. M. 44: Esnaider; 3-1. M. 78: Esnaider.

El Real Madrid Deportivo se ha impuesto con contundencia a un flojo Castellón, equipo que ha jugado con pocas precauciones defensivas, lo que ha sido aprovechado por los delanteros madridistas para crear peligro, especialmente Esnaider, autor de los tres goles y que ha dado muestra de su clase.

El filial del Madrid tuvo la suerte de cara desde el primer minuto, en el que el discutido delantero argentenio Juan Eduardo Esnaider acertó a mandar al fondo de la red desde la frontal del área un buen servicio de José María.

A partir de ese momento todo cambió. Quique Hernández, entrenador visitante, introdujo más delanteros en el campo y mandó a sus hombres a una suicida y alocado ofensiva, que aunque tuvo sus frutos con el gol del empate obra de Music, a la larga les costó el encuentro.

El Madrid, con tres puntas, maniobraba con soltura ante los tres únicos defensas levantinos, lo que les dio numerosas ocasiones de gol que, en parte por el desacierto de los puntas blancos y en parte por el estado infame del césped de la Ciudad Deportiva, no se materializaron en más goles hasta que a diez minutos del final del partido el renacido Esnaider acertaba a marcar en brillante jugada personal.

Bilbao Ath. vio recompensado su esfuerzo

1 BILBAO ATHLETIC: Valencia; Galdames, Somavilla, Merino; Lecumberri, Carlos García, Goyo; Gracia, Josema (Eleder, min. 88); Cuéllar y Asier Garitano (Justo, min. 77).

0 PALAMOS: Etxebarría; Esteban, Juanjo, Guitart, Virgilio; Jordi, Tejero, Orejuela (Cándido, min. 67), Frank; Juliá (Hidalgo, min. 58) y Liendo.

Arbitro: Díez Frías (madrileño).

Gol: 1-0: min.42, Gracia.

El gol de Gracia a tres minutos del descanso recompensó la mayor ambición que puso en juego el Bilbao Athletic ante el Palamós.

El 1-0 llegó en el minuto 42 cuando, tras recibir un pase de Cuéllar, Josema lanzó a gol desde fuera del área, el balón dio en el poste tras tocarlo Etxebarría y el rechace lo recogió Gracia bajo los palos.

M.C.D. 2018

PRIMERA DIVISION

El colista no fue capaz de frenar al conjunto de Johan Cruyff

1 REAL MALLORCA: Stelea; Sala, Irureta (Marina, min. 64), Fradera (Armando, min. 50), Serer, Herrera, Pedraza, Sergio García, Soler, Gálvez y Alvaro.

2 FC. BARCELONA: Zubizarreta; Eusebio, Koeman, Serna, Guardiola, Bakero (Goikoetxea, min 68), Nadal, Amor, Witschge, Laudrup, Begiristain (Juan Carlos, min 60).

Arbitro: Alfonso Alvarez. Tarjeta amarilla a Eusebio.

Goles: 0-1 min 23: Koeman, en falta directa.

1-1 min 42: Centro de Alvaro que remata a la red Sergio García.

1-2 min 58: Laudrup, tras regatear al portero mallorquinista Stelea.

El FC Barcelona obtuvo ante el Mallorca una victoria que le permite situarse a cinco puntos del líder, Real Madrid, aunque su triunfo pudo ser más amplio, ya que dispuso de numerosas oportunidades de gol, sobre todo en la segunda parte.

El partido se decidió en el minuto 58, cuando Laudrup marcó el gol de la victoria, en una jugada inmediatamente posterior a la protagonizada por el mallorquín Soler, que estrelló el balón en el poste izquierdo de la portería defendida por Zubizarreta.

En el primer tiempo, que finalizó con empate a uno, los jugadores azulgranas protestaron una decisión del colegiado que anuló un gol a Bakero en el minuto 25 por un presunto fuera de juego de este futbolista.

El Mallorca opuso una gran resistencia y tuvo una destacada actuación el delantero José Gálvez, de 17 años, que esta tarde debutó en Primera División.

El albaceteño Juárez se adelanta al yugoslavo Kodro. (Foto: Efe).

Merecido triunfo del Albacete en San Sebastián

0 REAL SOCIEDAD: González, Imanol (Lumbreras, min. 45), Górriz, Gajate (Alkiza, min. 77), Uría; Larrañaga, Imaz, Oceano, Carlos Xavier; Kodro y Fuentes.

1 ALBACETE: Conejo; Geli, Parri, Catali, Oliete; Coco, Julio Soler (Parada, min. 92), Juárez, Zalazar, Menéndez; Antonio (Corbalán, min. 84).

Arbitro: Paz García, del colegio navarro. Mostró cartulinas amarillas a Uría, en el min.83, Alkiza, en el 89 y Górriz, en el minuto 91.

Gol: 0-1, min. 73: Antonio remata una ofensiva del Albacete tras un desbarajuste de la retarguardia local.

El Albacete, que vino a Atotxa con ideas de amarrar el empate inicial, se impuso finalmente a la Real Sociedad por 1-0 cuando se dio cuenta de que su rival le ofrecía la oportunidad de ir en busca de un regalo de Reyes mucho más sabroso.

Los primeros cuarenta y cinco minutos fueron dignos de aburrir al aficionado más empedernido, sin apenas jugadas de mención, si exceptuamos la parada de González en el minuto 36, a un disparo de Oliete, y el bonito remate de Carlos Xavier, desde fuera del área, ya al borde del descanso.

En la continuación, el juego ganó en velocidad y ocasiones, en beneficio sobre todo del Albacete, que con sus tímidos intentos ofensivos puso en evidencia la discreta zaga blanquiazul.

Más de una vez fallaron los habitualmente seguros defensas de la Real Sociedad, lo que dio alas a los hombres de Benito Floro para irse en busca de una posible victoria.

El único tanto del partido llegó en el minuto 73, tras un nuevo titubeo en la cobertura de los pupilos de John Benjamin Toshack que, aunque apretaron en los minutos finales, se vieron incapaces de superar al Albacete.

El equipo maño se tomó la revancha de su verdugo copero

1 REAL ZARAGOZA: Cedrún; Juliá, Pablo, Aguado, Esteban; Gay (min. 89, Lizarralde), Franco, Mateut, Poyet; Higuera y Salva (min. 76, García Sanjuán).

0 DEPORTIVO: Liaño; López Rekarte, Martín Lasarte, Antonio (min. 70, Uralde), Djukic, Sabín Bilbao (min. 55, Albístegui); Kiriakov, Kanatlarovski, Fran; José Ramón y Claudio.

Arbitro: Ramos Marco, del colegio Castellano-Leonés. No hubo amonestaciones.

Goles: 1-0. min.7. Higuera, de disparo raso junto al poste.

El Real Zaragoza consiguió la victoria ante un incómodo Deportivo de La Coruña y se tomó el desquite de su eliminación en la Copa del Rey, en la que perdieron los dos encuentros.

El dominio territorial del Zaragoza en los primeros minutos ante un replegado Deportivo, trajo como consecuencia que en el primer remate a puerta del Zaragoza, en el minuto siete, pusiera en franquía el marcador para sus colores, merced a un colocado a remate de Higuera.

El conjunto de Boronat estiró líneas tras el gol, a la vez que el Zaragoza las retrasó, buscando el contraataque. En el minuto 25 los gallegos tuvieron la mejor ocasión del partido en un penalti que Cedrún le paró a Claudio.

A pesar de que el juego no fue bueno, los diez minutos finales de este período pudieron hacer variar el marcador ya que ambos equipos tuvieron una clara ocasión, que tras apuradas intervenciones de los porteros, rechazó la madera en ambos casos.

SEGUNDA DIVISION

Los locales lograron el gol en tiempo extra

1 RACING: Ceballos; Salceda, Cantudo, Roncal, Gelucho; Torre, Gil, Edu (Ballina, m. 67), Sabou (Julián, m. 81); Benito y De Diego.

0 SABADELL: NKono; Corominas, Manolo García, Medina, Añón; Bossio, Moragues (Zúñiga, m. 46), Lino, Tarsi; Roberto (Ramón, m. 76) y Barbará.

Arbitro: el colegiado castellano-leonés Barrenechea Montero. Mostró tarjetas amarillas a Gelucho, Roncal, Torre, Benito, Barbará, Medina y Bossio, a éste en dos ocasiones, por lo que fue expulsado en el minuto 90.

Gol: 1-0, M. 91: De Diego.

El Racing consiguió el triunfo ante el Sabadell en los cinco minutos de añadidura que aplicó el árbitro, si bien contó con una docena de oportunidades claras de gol a lo largo del partido para haber resuelto sin llegar al final.

El Sestao hizo más méritos que el «desterrado» Murcia

0 MURCIA: Abellán; Revilla, Sánchez, Juanjo I, Paco (Martínez, m. 21), Ricard, Roura, Eraña, Cantero, Menxaca (Txelis, m. 46) y Naixes.

0 SESTAO: Iñaki, Mújika, Bastida, Bustinza, Fuentes, Mendilíbar (Berciano, m. 77), Gallastegui, Xabier, Aitor II, Zubieta y Bikandi.

Arbitro: Gracia Redondo (colegio aragonés). Mostró cartulina amarilla a Revilla y a Mújika del Sestao.

Incidencias: Partido jugado en el estadio Martínez Valero al tener el Murcia clausurado su campo de La Condomina. Siete mil espectadores en las gradas.

El Real Murcia estuvo a punto de perder frente al Sestao en su obligado desplazamiento a Elche, ya que el conjunto vasco jugó con mucha disciplina en sus marcajes y tuvo varias oportunidades de adelantarse en el marcador.

A los ocho minutos el Sestao dispuso de la primera: Bikandi, solo ante Abellán, se encontró un balón suelto en el área pequeña, pero disparó alto.

Los hombres de José Antonio Naya, ante la presión sestaotarra, fallaron continuamente en el pase y no llegaron a tirar una sola vez con peligro a la portería de Iñaki en la primera parte.

La ocasión más clara del partido fue para el Sestao cuando, a los cuarenta minutos, Bikandi cabeceó al larguero un centro por la derecha.

En la reanudación el juego tuvo las mismas características: mientras el Murcia llevaba la iniciativa, el Sestao controlaba totalmente el juego.

Al tener que abrir líneas el equipo local, se generaron muchas ocasiones de peligro por medio de Aitor II, Gallastegui y Bikandi, que obligaban a los defensas a Sánchez y Juanjo I a salir permanentemente al cruce para evitar la derrota de su equipo.

Los canarios aprovecharon mejor sus oportunidades

1 AVILES INDUSTRIAL: Rafa; Segundo, Benito, Iñaki, Blas, Manel; Joaquín, Jaime (min. 59 Yeli), Borge, García Barrero y Nacho Castro.

2 UD. LAS PALMAS: Belza; Oscar, Francis (min.66 Torres), Pedro Luis, Julio, Armando, Verona, Kostadin, Rafa (min. 80 Juanma), Alexis y Javier.

Arbitro: Antoñana Moraza, del Colegio Guipuzcoano. Mostró tarjetas amarillas a Jaime, Blas, Benito, Manel, Pedro Luis, Julio, Juanma y a Joaquín en dos ocasiones lo que supuso su expulsión en el minuto 55.

Goles: 0-1 Min. 1 Javier

1-1 Min. 22 Borge

1-2 Min.29 Kostadin.

Incidencias: Partido disputado en el Muro de Zaro ante unos 2.000 aficionados que dejaron en taquilla 788.252 pesetas.

El Real Avilés Industrial sufrió una nueva derrota en casa en un encuentro en el que tuvo claras oportunidades y no supo aprovecharlas mientras que Las Palmas se mostró más resolutivo ante la portería avilesina.

La jugada clave del encuentro se produjo en el primer minuto cuando un fallo de la cobertura avilesina fue aprovechado por el delantero canario Javier para enviar el esférico a la red.

El Avilés no supo reaccionar a este tempranero gol y se limitó a acumular hombres en la parcela central, lo que permitió al conjunto visitante controlar el encuentro hasta mediada la primera mitad cuando el delantero Borge logró el gol del empate para los locales.

No obstante, escasos minutos después una falta al borde del área permitió a Kostadin batir a Rafa de un fuerte disparo.

La nueva ventaja de los canarios y la expulsión de Joaquín en la segunda mitad dejó sentenciado el encuentro. El guardameta Belza fue el mejor jugador visitante.

M.C.D. 2018

TERCERA DIVISION

El Atlético Burgalés almorzó con «mantecadas de Astorga»

Antes del cuarto de hora, el equipo local había sentenciado el partido

JOSE LUIS SAIZ
BURGOS

☐ Por dos goles a uno, el Atlético Burgalés se impuso en la mañana de ayer, al Atlético Astorga, en partido disputado en el terreno de juego del «José Manuel Sedano», que ofrecía un buen aspecto, con una aceptable asistencia de público y en mañana soleada y de suave temperatura. Al término de los primeros 45 minutos el marcador reflejaba el resultado que sería definitivo.

2 ATLETICO BURGALES: Sergio, Luis (Gustavo, Min. 44), Jesús, Justino, Raúl, Julio, Penche, Martínez, Roberto (Madruga, Min. 83), Félix y Sedano.

1 ATLETICO ASTORGA: Mendaña, Julio, Tomás, José Antonio (Juanjo, Min. 66), Juanma, Luismi, Martino, Aláez, Josines, Prieto (Carlos Mendaña, Min. 83) y Oscar.

Arbitro: Dirigió el encuentro el vallisoletano Hernández Velázquez, ayudado por Sagredo y Aceña. Bien en general, pero con un grave lunar: Alargó ambos tiempos incomprensiblemente más de siete minutos cada uno, lo que exasperó al respetable que le recriminó su incongruente actitud, en un partido de muy escasas interrupciones. Amonestó a Raúl por los locales y a Julio y Juanma por los visitantes y expulsó a Martino.

Goles: 1-0. Minuto 8. Córner a la izquierda de Mendaña, que ejecutado por Félix, acaba en el fondo de la red visitante en claro fallo del portero.

2-0. Minuto 13. Nuevo córner por el mismo lado. Ahora, el fallo del portero ante la impecable ejecución de Félix, es, si cabe, más clamoroso, y el balón acaba en la red.

2-1. Minuto 44. Contraataque maragato que sorprende adelantada a la defensa local y Aláez, con habilidad, bate en su salida a Sergio con un disparo en vaselina.

Nada que ver entre el Atlético que vimos ayer encarrilar su encuentro ante el complicado equipo leonés en menos de un cuarto de hora, y el de su anterior comparecencia en el «Sedano», con ocasión de la visita del Almazán. Si entonces dijimos que a los atléticos se les había olvidado jugar al fútbol, lo que vimos ayer viene a desmentir aquella afirmación, porque desde un primer momento, los de Mezquita acertaron a situarse sobre el rectángulo, ganaron el centro del campo y acosaron a Mendaña creando oportunidades de gol con una facilidad que no les recordábamos desde hacía mucho tiempo. Dos intervenciones del portero maragato evitaron sendos goles, antes de que Félix, con una maestría envidiable, consiguiera adelantar a su equipo en dos jugadas a balón parado. Luego Sedano tuvo una quinta ocasión que salvó Mendaña con el pie y a partir de aquí, los de Astorga, con el partido cuesta arriba, intentan, pero no pueden nivelar el resultado.

Félix, ayer, no sólo fue el arquitecto sino un excelente peón de brega. (Foto Luis López Araico

Penche luchó con voluntad y acierto. Foto L. L. Araico

La única oportunidad clara de que dispusieron los astorganos la supieron aprovechar por mediación de Aláez, el ex-numantino enrolado ahora en el equipo leonés, que contó con la colaboración de Justino y Jesús que no se entendieron a la hora de desbaratar la jugada.

Coincidió el gol con la lesión del pundonoroso Luis, víctima de un tirón, que le obligó a abandonar el terreno un minuto antes de concluir la primera parte, aunque como ya hemos dicho, ésta la prolongó Hernández Velázquez sin razón aparente, hasta el minuto 52.

La segunda parte, contra lo que cabía esperar, no depara novedades en el resultado. La razón, bien sencilla. Como a los burgaleses el resultado les dejaba plenamente satisfechos, se dedicaron a practicar un juego de contención en el centro del campo que en ningún momento supieron romper los leoneses, razón por la que alguno de sus hombres llegó a perder los nervios, y así, en el minuto 75 Martino era expulsado por el colegiado, después de dar una «alevosa» patada a Justino sin que mediara provocación por parte del defensa atlético. Con diez hombres, los visitantes quisieron lograr lo que no habían logrado con once y pusieron cerco a la meta de Sergio, pero ayer, la defensa del Burgalés, que estrenaba sponsor (Fiat Autofórmula), no estaba dispuesta a que Sergio pasara apuros y con la ayuda de los centrocampistas, capeó el temporal y allcanzó el final del encuentro con la misma ventaja con que concluyó el primer acto. Y aún pudo el equipo de Mezquita incrementar su cuenta en dos claras oportunidades, la primera a rechace del portero y la segunda en un espléndido remate que se estrelló en la cruceta; la primera, con Martínez de protagonista, y la segunda, en disparo de Sedano.

Ya lo hemos dicho al comienzo. Nada que ver entre este Atlético y el de otras ocasiones. Ayer Félix, Penche, Julio y Martínez fueron el contrafuerte; Raúl, Justino, Jesús y Luis, mientras estuvo en el campo, la barricada, y Roberto y Sedano, la catapulta de un equipo que acertó desde el primer momento con el mejor juego que convenía hacer en cada instante. El Astorga no esperaba a semejante rival y la sorpresa fue que cuando quiso ya no pudo remontar un resultado que se le puso cuesta arriba a las primeras de cambio.

Nada más injusto que resaltar a nadie en el plano individual, cuando ayer lo que más brilló fue el juego de conjunto, pero hemos de hacerlo con Félix, un hombre que aparte los dos goles y los destellos de clase que nunca faltan en su juego, ayer se sacrificó y recorrió el campo de arriba abajo, colaborando cientos de veces, en una labor agotadora digna de ser tenida muy en cuenta.

La Arandina, que empató, mereció el triunfo

☐ **EL BURGO DE OSMA (SORIA)**/MENCHETA.- Con empate a cero goles concluyó el partido disputado en la tarde de ayer entre elSporting Uxama y la Arandina correspondiente a la décimo octava jornada del Grupo VIII de Tercera División.

0 SP. UXAMA: Rafa, Luis, Santi, Lumbreras, Maté, Pedro, Pardo, Fran, Romero, Amador. Cambios: Lamata entró por Romero y Felipe por Fran.

0 ARANDINA: Pedro, Honrrubia, Medrano, Luis, Renedo, Olalla, Alberto, J. Renedo, Soregui, Maxi y Julián. Cambios: Tabo entró por Alberto.

Arbitro: Arbitró el partido el señor Bagurini Giraldo, de Palencia. Bien. Amonestó a los locales Lamata y Pardo, y al burgalés Alberto.

Aunque el conjunto soriano empezó el partido desaprovechando la que, a la postre sería su más clara ocasión para desequilibrar el marcador, lo cierto es que el conjunto de Aranda de Duero fue el que más y mejores ocasiones tuvo para haber marcado y, por tanto, lo más justo es que los dos puntos se hubieran marchado camino de tierras burgalesas.

Así, Pardo, a los cinco minutos de haberse puesto el balón en movimiento, no acertaba a colocar entre los tres palos de la meta de Pedro un rechace de éste, mandando el esférico muy por encima del larguero. Esta acción hizo pensar que el Uxama salía a por todas, pero no fue así. Conforme pasaban los minutos la Arandina se fue hacia arriba, al mismo tiempo que el Spórting Uxama empezaba a ceder terreno de forma alarmante. Así, en estos primeros 45 minutos de juego y dejando al margen la temprana ocasión errada por Pardo, fueron los forasteros Alberto y Medrano los que tuvieron la oportunidad de hacer mover el marcador.

En la segunda mitad el partido seguiría bajo los mismos parámetros que los exhibidos en el tiempo inicial. Ahora bien, la Arandina se hacía, poco a poco, con mayores metros dentro del campo, sometiendo al meta local Rafa a un serio acoso, resuelto a la perfección en todo momento por el mencionado cancerbero soriano.

En definitiva, la Arandina perdió una magnífica oportunidad para hacerse con dos importantes positivos y empezar el año 92 de una forma harto brillante. El empate final tampoco es mal resultado y seguro que el míster burgalés lo hubiera firmado antes de dar inicio el choque.

Destacaron, por parte del conjunto local el meta Rafa, y entre los burgaleses, los más notables fueron Medrano, Alberto y Soregui.

M.C.D. 2018

RESULTADOS, CLASIFICACIONES Y PROXIMA JORNADA

Primera División

RESULTADOS

Mallorca 1 – 2 Barcelona
Español 0 – 0 Real Burgos
R. Sociedad 0 – 1 Albacete
Zaragoza 1 – 0 Coruña
Oviedo 2 – 3 Logroñés
At. Madrid 2 – 0 R. Madrid
Osasuna 0 – 2 Gijón
Valencia 3 – 2 Sevilla
Tenerife 4 – 1 2t. Bilbao
Cádiz 0 – 0 Valladolid

PROXIMA JORNADA

Mallorca – Español
Real Burgos – R. Sociedad
Albacete – Zaragoza
Coruña – Oviedo
Logroñés – At. Madrid
R. Madrid – Osasuna
Gijón – Valencia
Sevilla – Tenerife
2t. Bilbao – Cádiz
Barcelona – Valladolid

	CASA							FUERA							TOTAL						
	J	G	E	P	Gf	Gc	Pt	J	G	E	P	Gf	Gc	Pt	J	G	E	P	Gf	Gc	Ptos.
1. R. Madrid	8	6	2	0	16	4	14	8	6	1	1	20	6	13	16	12	3	1	36	10	27 +11
2. At. Madrid	8	7	0	1	16	5	14	8	4	1	3	9	7	9	16	11	1	4	25	12	23 +7
3. Barcelona	8	7	0	1	21	8	14	8	2	4	2	15	13	8	16	9	4	3	36	21	22+6
4. Zaragoza	8	5	3	0	14	5	13	8	3	2	3	7	7	8	16	8	5	3	21	12	21+5
5. Valencia	8	6	1	1	13	6	13	8	3	1	4	9	13	7	16	9	2	5	22	19	20+4
6. **Real Burgos**	8	4	3	1	11	5	11	8	2	4	2	5	5	8	16	6	7	3	16	10	19+3
7. Gijón	8	4	1	3	11	10	9	8	4	2	2	7	3	10	16	8	3	5	18	13	19+3
8. Sevilla	8	5	2	1	15	7	12	8	2	2	4	11	12	6	16	7	4	5	26	19	18+2
9. Albacete	8	5	1	2	12	6	11	8	3	1	4	8	12	7	16	8	2	6	20	18	18+2
10. Oviedo	8	3	3	2	10	8	9	8	2	3	3	7	8	7	16	5	6	5	17	16	16
11. R. Sociedad	8	4	2	2	10	4	10	8	0	4	4	5	13	4	16	4	6	6	15	17	14–2
12. Logroñés	8	3	2	3	9	10	8	7	3	0	4	6	15	6	15	6	2	7	15	25	14–2
13. Tenerife	8	4	2	2	13	6	10	8	0	3	5	9	18	3	16	4	5	7	22	24	13–3
14. Coruña	8	3	3	2	8	11	9	8	1	2	5	5	7	4	16	4	5	7	13	18	13–3
15. Osasuna	8	5	1	2	7	4	11	8	0	2	6	3	14	2	16	5	3	8	10	18	13–3
16. At. Bilbao	8	2	2	4	7	13	6	8	2	2	4	8	16	6	16	4	4	8	15	29	12–4
17. Cádiz	8	3	3	2	6	5	9	8	1	0	7	5	14	2	16	4	3	9	11	19	11–5
18. Valladolid	8	2	4	2	10	10	8	8	1	1	6	4	13	3	16	3	5	8	14	23	11–5
19. Español	8	1	3	4	7	16	5	8	1	1	6	7	15	3	16	2	4	10	14	31	8–8
20. Mallorca	7	1	0	6	3	9	2	8	1	2	5	2	8	4	15	2	2	11	5	17	6–8

	2t. Bilbao	Sevilla	Valladolid	Gijón	Cádiz	R. Madrid	Tenerife	Logroñés	Valencia	Coruña	Osasuna	Albacete	At. Madrid	Real Burgos	Oviedo	Mallorca	Zaragoza	Español	Barcelona	R. Sociedad
2t. Bilbao	*	0-2				1-4			2-3	0-0			3-2	0-0			1-0	0-2		
Sevilla		*		2-1				0-1			1-0	3-0			1-1	2-0			4-2	2-2
Valladolid			*	0-1			2-2	1-2			1-1	1-0			1-1	2-1				2-2
Gijón	3-2			*		1-4				1-0			0-1	0-0			1-2	3-0	2-1	
Cádiz			0-0		*	0-1			2-0	1-0			1-1	0-2			0-0	2-1		
R. Madrid		3-1	1-0			*		3-0				2-1			0-0	2-0			1-1	4-1
Tenerife	4-1				3-1		*	3-0			0-0	2-3			1-0	0-1				0-0
Logroñés	0-1			0-0	2-1			*		2-1				1-2			0-2	2-1	2-2	
Valencia		3-2	3-1				1-0		*	2-1			2-0	1-1			0-1	1-0		
Coruña		3-1	1-0			0-3	1-1			*		2-2				1-0			0-4	0-0
Osasuna	1-1			0-2	1-0				0-1		*	2-0			1-0	1-0				1-0
Albacete	4-0			0-2	0-1			2-0	1-0			*		1-0				3-2	1-1	
At. Madrid		0-3	5-1			2-0	1-0				1-0		*	2-0			2-1	3-0		
Real Burgos		1-0	1-0			0-2	3-1			0-0	4-0			*		0-0			2-2	
Oviedo	1-1			1-0	2-1			2-3	2-2				0-1		*	0-0				2-0
Mallorca	1-2			0-1	1-0				0-1			0-1	0-2			*			1-2	
Zaragoza		1-1	2-0			1-1	3-0			1-0	2-0				3-2		*	1-1		
Español		1-1	0-2			1-5	2-2			0-3	3-2			0-0	0-1			*		
Barcelona					4-1		5-3		3-1		2-0		1-0		1-2		3-1		*	2-0
R. Sociedad	2-0			0-0	1-0			4-0	3-1			0-1	0-2				0-0			*

Tercera División

Grupo VIII

RESULTADOS

Fabero 1 – 1 Cultural
Uxama 0 – 0 Arandina
R. Lermeño 1 – 3 Salmantino
Bañeza 1 – 1 Béjar
DYC 1 – 1 Medinense
Briviesca 0 – 3 Zamora
Endesa 1 – 0 Segoviana
At. Burgalés 2 – 1 At. Astorga
V. Baños 0 – 0 Hullera
At. Bembibre 1 – 2 Almazán

PROXIMA JORNADA

Cultural – Uxama
Arandina – R. Lermeño
Salmantino – Bañeza
Béjar – DYC
Medinense – Briviesca
Zamora – Endesa
Segoviana – At. Burgalés
At. Astorga – V. Baños
Hullera – At. Bembibre
Almazán – Fabero

	CASA							FUERA							TOTAL						
	J	G	E	P	Gf	Gc	Pt	J	G	E	P	Gf	Gc	Pt	J	G	E	P	Gf	Gc	Ptos.
1. At. Bembibre	8	7	0	1	19	3	14	9	4	2	3	9	14	10	17	11	2	4	28	17	24+8
2. Salmantino	9	4	4	1	16	4	12	9	4	3	2	11	10	11	18	8	7	3	27	14	23+5
3. At. Astorga	9	4	4	1	9	4	12	8	4	2	2	13	7	10	17	8	6	3	22	11	22+4
4. Segoviana	9	7	1	1	13	3	15	9	1	5	3	8	13	7	18	8	6	4	21	16	22+4
5. DYC	9	4	4	1	23	8	12	9	3	3	3	10	11	9	18	7	7	4	33	19	21+3
6. Almazán	9	3	4	2	12	8	10	9	5	1	3	18	15	11	18	8	5	5	30	23	21+3
7. V. Baños	9	3	4	2	15	13	10	9	4	3	2	13	9	11	18	7	7	4	28	22	21+3
8. Cultural	8	3	5	0	14	7	11	10	1	7	2	11	13	9	18	4	12	2	25	20	20+4
9. Zamora	9	4	2	3	11	10	10	9	5	0	4	14	19	10	18	9	2	7	25	29	20+2
10. Hullera	8	5	2	1	17	5	12	9	1	4	4	5	9	6	17	6	6	5	22	14	18+2
11. Fabero	10	5	3	2	16	12	13	8	1	3	4	6	12	5	18	6	6	6	22	24	18–2
12. **At. Burgalés**	9	4	2	3	15	16	10	9	2	3	4	9	16	7	18	6	5	7	24	32	17–1
13. Béjar	9	4	2	3	13	7	10	9	2	2	5	7	12	6	18	6	4	8	20	19	16–2
14. Uxama	9	2	4	3	8	12	8	9	3	2	4	12	16	8	18	5	6	7	20	28	16–2
15. **Arandina**	9	4	3	2	13	9	11	9	1	2	6	11	18	4	18	5	5	8	24	27	15–3
16. Bañeza	9	3	2	4	15	15	8	8	2	3	3	6	10	7	17	5	5	7	21	25	15–3
17. Medinense	9	2	3	4	9	10	7	9	2	4	3	8	12	8	18	4	7	7	17	22	15–3
18. **R. Lermeño**	9	4	3	2	14	10	11	9	1	2	6	6	18	4	18	5	5	8	20	28	15–3
19. Endesa	9	2	3	4	7	8	7	9	0	3	6	4	11	3	18	2	6	10	11	19	10–8
20. **Briviesca**	9	1	2	6	10	25	4	9	0	3	6	8	24	3	18	1	5	12	18	49	7–11

Tercera División

Grupo XV

RESULTADOS

Berceo 1 – 0 Yagüe
Egües 1 – 1 Izarra
Calahorra 1 – 0 Peña Sport
Azkoyen 0 – 0 Burladés
Arnedo 3 – 1 Haro D.
Ribaforada 0 – 0 Alfaro
Mirandés 0 – 0 Autol
At. Artajonés 1 – 0 S. Adrián
Chantrea 4 – 2 River Ebro
Oberena 0 – 1 Beti Onak

PROXIMA JORNADA

Yagüe – Egües
Izarra – Calahorra
Peña Sport – Azkoyen
Burladés – Arnedo
Haro D. – Ribaforada
Alfaro – Mirandés
Autol – At. Artajonés
S. Adrián – Chantrea
River Ebro – Oberena
Beti Onak – Berceo

	CASA							FUERA							TOTAL						
	J	G	E	P	Gf	Gc	Pt	J	G	E	P	Gf	Gc	Pt	J	G	E	P	Gf	Gc	Ptos.
1. Calahorra	8	7	1	0	24	4	15	9	7	2	0	20	4	16	17	14	3	0	44	8	31 +15
2. Peña Sport	9	5	3	1	23	7	13	9	5	3	1	12	5	13	18	10	6	2	35	12	26 +8
3. Izarra	9	4	5	0	17	6	13	9	5	3	1	10	4	13	18	9	8	1	27	10	26+8
4. **Mirandés**	9	5	3	1	17	5	13	9	3	3	3	7	6	9	18	8	6	4	24	11	22+4
5. Beti Onak	9	5	3	1	10	5	13	9	2	4	3	14	16	8	18	7	7	4	24	21	21+3
6. Burladés	9	4	3	2	16	8	11	9	3	3	3	8	10	9	18	7	6	5	24	18	20+2
7. Egüés	9	3	2	4	11	16	8	9	4	4	1	17	9	12	18	7	6	5	28	25	20+2
8. Alfaro	9	4	3	2	16	6	11	9	1	6	2	7	10	8	18	5	9	4	23	16	19+1
9. Azkoyen	9	1	5	3	8	13	7	9	4	2	3	11	13	10	18	5	7	6	19	26	17–1
10. S. Adrián	9	3	4	2	8	9	10	9	1	5	3	11	17	7	18	4	9	5	19	26	17–1
11. Arnedo	9	3	3	3	12	13	9	9	2	3	4	9	16	7	18	5	6	7	21	29	16–2
12. Chantrea	9	4	1	4	19	19	9	9	1	4	4	7	9	6	18	5	5	8	26	28	15–3
13. At. Artajonés	9	4	1	4	11	12	9	8	2	2	4	12	15	6	17	6	3	8	23	27	15–3
14. Oberena	9	4	3	2	14	6	11	9	1	2	6	8	23	4	18	5	5	8	22	29	15–3
15. Ribaforada	9	3	4	2	9	8	10	9	2	1	6	7	16	5	18	5	5	8	16	24	15–3
16. River Ebro	9	3	4	2	8	9	10	9	0	5	4	9	20	5	18	3	9	6	17	29	15–3
17. Autol	9	2	4	3	12	11	8	9	1	4	4	5	10	6	18	3	8	7	17	21	14–4
18. Berceo	10	4	3	3	9	10	11	8	0	3	5	4	11	3	18	4	6	8	13	21	14–6
19. Haro D.	9	1	5	3	6	7	7	9	2	2	5	7	14	6	18	3	7	8	13	21	13–5
20. Yagüe	8	1	3	4	10	16	5	10	0	2	8	5	32	2	18	1	5	12	15	48	7–9

Hay dos formas de ver el mundo.
Desde un Audi 100 y desde fuera.

* La seguridad se siente con el sistema Procon-ten .
* La potencia se nota con un motor revolucionario de 6 cilindros en V y 174 CV.
* El confort se respira y el silencio es casi sobrecogedor.

NO SE QUEDE FUERA .
VEA EL MUNDO DESDE UN AUDI 100.

Automoba BURGOS - ARANDA - MIRANDA

GOLEADORES 1.ª

Con 11 goles: Fernando Hierro (R. Madrid).

Con 10 goles: Manolo (5 p) (At. Madrid).

Con 9 goles: Zamorano (Sevilla).

Con 8 goles: Laudrup (1 p) (Barcelona).

Con 7 goles: Butragueño (R. Madrid), Fonseca (Valladolid), Monchu (Sporting), Koeman (5 p) (Barcelona), Polster (1 p) (Logroñés).

Con 6 goles: Claudio (1 p) (Deportivo), Escaich (Español), Pizzi (Tenerife).

Con 5 goles: Corbalán (Albacete), Stoichkov (Barcelona), Michel (1 p) (R. Madrid), Carlos (Oviedo), Urban (1 p) (Osasuna), Higuera y Pardeza (3 p) (Zaragoza), Dertycia (Tenerife), Penev (2 p) (Valencia).

M.C.D. 2018

RESULTADOS, CLASIFICACIONES Y PROXIMA JORNADA

Segunda División

RESULTADOS

Santander 1 – 0 Sabadell
Bilbao Ath. 1 – 0 Palamós
Betis 1 – 0 Barcelona
Avilés 1 – 2 Las Palmas
R. Madrid 3 – 1 Castellón
R. Vallecano 1 – 0 Lérida
Compostela 1 – 0 Málaga
Celta 2 – 2 Mérida
Murcia 0 – 0 Sestao
Figueras 0 – 0 Eibar

PROXIMA JORNADA

Sabadell - Bilbao Ath.
Palamós - Betis
Barcelona - Avilés
Las Palmas - R. Madrid
Castellón - R. Vallecano
Lérida - Compostela
Málaga - Celta
Mérida - Murcia
Sestao - Figueras
Eibar - Santander

	J	G	E	P	GF	GC	Ptos.
1. R. Vallecano	18	11	2	5	26	13	24+ 6
2. Figueras	18	9	6	3	26	14	24+ 6
3. Celta	18	9	5	4	23	14	23+ 5
4. Betis	18	9	4	5	29	22	22+ 4
5. Lérida	18	9	3	6	25	16	21+ 3
6. Compostela	18	6	8	4	13	7	20+ 2
7. Santander	18	8	4	6	19	15	20
8. Mérida	18	7	5	6	29	27	19+ 1
9. Eibar	18	6	7	5	8	11	19+ 1
10. Murcia	18	5	8	5	16	16	18
11. Palamós	18	7	4	7	21	27	18
12. Sestao	18	6	5	7	15	17	17– 1
13. R. Madrid	18	6	5	7	19	22	17– 1
14. Las Palmas	18	6	5	7	19	23	17– 1
15. Castellón	18	6	4	8	21	25	16– 2
16. Barcelona	18	6	3	9	23	25	15– 3
17. Málaga	18	5	4	9	13	24	14– 4
18. Avilés	18	4	4	10	13	19	12– 6
19. Sabadell	18	4	4	10	10	19	12– 4
20. Bilbao Ath.	18	4	4	10	14	26	12– 6

Segunda División B

Grupo Primero

RESULTADOS

Leonesa 2 – 0 Torrelavega
Lalín 0 – 1 Valladolid
Numancia 3 – 1 Palencia
Gijón 3 – 0 Pontevedra
Endesa As. 1 – 1 Ponferradina
Logroñés 0 – 0 Tudelano
Fabril 1 – 1 Orense
Cambados 1 – 1 Oviedo
Lugo 1 – 0 Mosconia
Salamanca 1 – 0 Avila

PROXIMA JORNADA

Torrelavega - Lalín
Valladolid - Numancia
Palencia - Gijón
Pontevedra - Endesa As.
Ponferradina - Logroñés
Tudelano - Fabril
Orense - Cambados
Oviedo - Lugo
Mosconia - Salamanca
Avila - Leonesa

	J	G	E	P	GF	GC	Ptos.
1. Salamanca	18	9	7	2	24	6	25+ 7
2. Valladolid	18	9	5	4	21	13	23+ 5
3. Endesa As.	18	6	10	2	22	13	22+ 4
4. Lugo	18	7	8	3	21	14	22+ 4
5. Torrelavega	18	7	7	4	17	12	21+ 5
6. Orense	18	7	6	5	21	14	20+ 2
7. Leonesa	17	6	7	4	18	12	19– 1
8. Pontevedra	17	8	3	6	20	18	19+ 3
9. Gijón	18	6	6	6	15	12	18
10. Oviedo	18	7	3	8	21	22	17– 1
11. Logroñés	18	6	5	7	21	23	17– 1
12. Cambados	18	4	9	5	11	18	17– 1
13. Lalín	18	4	8	6	18	20	16– 2
14. Avila	18	4	8	6	14	16	16– 2
15. Tudelano	18	3	10	5	16	21	16– 2
16. Palencia	18	4	8	6	19	27	16– 2
17. Numancia	18	2	11	5	15	16	15– 3
18. Fabril	18	4	6	8	25	29	14– 4
19. Ponferradina	18	5	3	10	18	31	13– 5
20. Mosconia	18	4	4	10	13	33	12– 6

Segunda División B

Grupo Segundo

RESULTADOS

Mahonés 0 – 1 Hospitalet
Baracaldo 2 – 1 Gerona
Tarragona 3 – 0 Santurce
Basconia 1 – 1 Manlleu
Andorra 3 – 2 Huesca
Mollerusa 2 – 0 Osasuna
Binéfar 0 – 0 Lemona
Fraga 1 – 0 S. Andrés
Alavés 1 – 0 Zaragoza
Hernani 0 – 1 R. Sociedad

PROXIMA JORNADA

Hospitalet - Baracaldo
Gerona - Tarragona
Santurce - Basconia
Manlleu - Andorra
Huesca - Mollerusa
Osasuna - Binéfar
Lemona - Fraga
S. Andrés - Alavés
Zaragoza - Hernani
R. Sociedad - Mahonés

	J	G	E	P	GF	GC	Ptos.
1. S. Andrés	18	12	2	4	33	15	26+ 8
2. Baracaldo	18	7	9	2	21	14	23+ 5
3. R. Sociedad	18	10	2	6	27	16	22+ 4
4. Hospitalet	18	10	2	6	30	20	22+ 6
5. Gerona	18	8	4	6	28	22	20+ 2
6. Osasuna	18	7	6	5	27	22	20+ 2
7. Tarragona	18	6	8	4	20	18	20+ 2
8. Andorra	18	6	7	5	22	18	19+ 1
9. Alavés	18	7	5	6	16	18	19+ 1
10. Manlleu	18	6	6	6	26	22	18
11. Hernani	18	5	7	6	22	25	17– 1
12. Santurce	18	7	3	8	13	20	17– 1
13. Zaragoza	18	4	8	6	21	19	16– 2
14. Basconia	18	6	4	8	22	27	16– 2
15. Huesca	18	4	7	7	13	16	15– 3
16. Mollerusa	18	5	5	8	25	31	15– 3
17. Lemona	18	5	5	8	14	28	15– 3
18. Mahonés	18	5	4	9	20	25	14– 6
19. Fraga	18	4	6	8	12	26	14– 4
20. Binéfar	18	4	4	10	14	24	12– 6

Segunda División B

Grupo Tercero

RESULTADOS

Yeclano 1 – 0 Orihuela
Getafe 1 – 0 Benidorm
Roldán Ap. Elche
Torrevieja 1 – 0 Valdepeñas
Alzira 1 – 0 Levante
Oliva Ap. Gandía
Villarreal 0 – 0 At. Madrid
Hércules Ap. Cartagena
Tomelloso 2 – 0 Torrent
Alcoyano 0 – 1 Leganés

PROXIMA JORNADA

Orihuela - Getafe
Benidorm - Roldán
Elche - Torrevieja
Valdepeñas - Alzira
Levante - Oliva
Gandía - Villarreal
At. Madrid - Hércules
Cartagena - Tomelloso
Torrent - Alcoyano
Leganés - Yeclano

	J	G	E	P	GF	GC	Ptos.
1. Cartagena	17	12	4	1	22	5	28+ 10
2. Yeclano	17	9	6	2	36	18	24+ 6
3. Getafe	18	10	4	4	23	17	24+ 6
4. At. Madrid	18	9	5	4	24	13	23+ 5
5. Elche	17	7	7	3	34	15	21+ 3
6. Tomelloso	17	6	9	2	22	11	21+ 3
7. Benidorm	17	8	4	5	17	12	20+ 4
8. Villarreal	18	7	6	5	27	23	20+ 2
9. Torrevieja	18	7	5	6	14	15	19+ 1
10. Hércules	17	7	4	6	27	18	18+ 2
11. Leganés	18	6	6	6	16	16	18
12. Alcoyano	18	6	5	7	21	15	17– 1
13. Levante	18	4	8	6	12	17	16– 2
14. Orihuela	18	6	3	9	14	19	15– 1
15. Valdepeñas	17	4	6	7	17	24	14– 4
16. Alzira	18	5	2	11	13	38	12– 6
17. Gandía	17	4	3	10	16	30	11– 7
18. Oliva	17	2	6	9	12	31	10– 6
19. Torrent	18	2	6	10	14	34	10– 8
20. Roldán	17	2	5	10	10	20	9– 7

Segunda División B

Grupo Cuarto

RESULTADOS

U.D. Melilla 1 – 0 Villanovense
Granada 2 – 1 Sanluqueño
Badajoz 3 – 0 Portuense
Extremadura 3 – 1 Tenerife Sur
Fuengirola 0 – 0 Linense
Estepona 0 – 1 Marbella
Córdoba 2 – 0 Los Boliches
Maspalomas 0 – 0 Jaén
Xerez Ap. Betis
Ejido 1 – 0 Huelva

PROXIMA JORNADA

Villanovense - Granada
Sanluqueño - Badajoz
Portuense - Extremadura
Tenerife Sur - Fuengirola
Linense - Estepona
Marbella - Córdoba
Los Boliches - Maspalomas
Jaén - Xerez
Betis - Ejido
Huelva - U.D. Melilla

	J	G	E	P	GF	GC	Ptos.
1. Marbella	18	13	3	2	30	11	29+ 11
2. Extremadura	18	9	6	3	28	16	24+ 6
3. Ejido	18	10	4	4	20	14	24+ 6
4. Badajoz	18	9	4	5	32	14	22+ 4
5. Córdoba	18	9	4	5	28	14	22+ 4
6. Linense	18	7	8	3	23	14	22+ 4
7. Huelva	18	9	4	5	27	19	22+ 4
8. Granada	18	8	5	5	25	18	21+ 3
9. Betis	17	9	2	6	30	17	20+ 2
10. Jaén	18	8	4	6	25	19	20+ 2
11. Tenerife Sur	18	6	7	5	14	14	19+ 1
12. Xerez	17	7	3	7	23	17	17+ 1
13. Portuense	18	4	7	7	17	22	15– 3
14. U.D. Melilla	18	4	7	7	12	18	15– 5
15. Estepona	18	5	5	8	12	21	15– 3
16. Maspalomas	18	4	5	9	18	27	13– 5
17. Sanluqueño	18	4	4	10	15	28	12– 6
18. Villanovense	18	2	5	11	8	28	9– 7
19. Fuengirola	18	3	3	12	6	34	9– 9
20. Los Boliches	18	3	2	13	13	41	8– 10

Regional Preferente

RESULTADOS

Tardajos 2 – 0 Aguilar
Alcázar 0 – 0 Guardo
Velilla 2 – 0 Villarcayo N.
Barruelo 1 – 0 J. del Círculo

PROXIMA JORNADA

Tardajos - J. del Círculo
Aguilar - Alcázar
Guardo - Velilla
Villarcayo N. - Barruelo

	J	G	E	P	GF	GC	Ptos.
1. Guardo	12	7	3	2	21	10	17+ 5
2. Tardajos	12	7	2	3	19	13	16+ 4
3. Velilla	11	7	1	3	26	9	15+ 5
4. Aguilar	12	5	3	4	13	11	13+ 1
5. Villarcayo N.	12	4	4	4	12	10	12
6. Alcázar	11	3	5	3	13	18	11– 1
7. Barruelo	12	3	2	7	15	28	8– 4
8. J. del Círculo	12	0	2	10	11	31	2– 10

Diario de Burgos
DEPORTIVO
Toda la actualidad deportiva
en su periódico habitual

QUINIELAS

PLENO AL 15
R. VALLECANO-LLEIDA ..... X 2

NOVENTA Y SIETE MILLONES PARA TRES ACERTANTES DE QUINCE

Unos 97 millones de pesetas cobrarán los tres acertantes del pleno al quince si se mantienen los datos al 90 por ciento del escrutinio.

3 de Pleno al quince a 97.000.000
3 de 14 a 43.800.000
104 de 13 a 750.000
1.757 de 12 a 44.000
18.162 de 11 a 4.300.

NINGUN ACERTANTE DE SEIS CARRERAS, GENERA FONDO 4.363.232 PESETAS

Una vez escrutado el noventa por ciento de los boletos de la Quiniela Hípica de hoy domingo no ha aparecido ningún acertante de seis carreras, lo que genera un fondo para la próxima semana de 4.363.232 pesetas

Combinación ganadora:
1ª. carrera: 3. Maa Much Maś
2ª. carrera: 4. Vals
3ª. carrera: 7. Fon Hicks
4ª. carrera: 10. Bosco
5ª. carrera: 5. Karras
6ª. carrera: 11. Space Siecle.

GOLEADORES 2.ª

Con 14 goles: Gudelj (Celta).
Con 13 goles: Milojevic (1 p) (Mérida).
Con 8 goles: Paquito (1 p) (Mérida).
Con 7 goles: Amavisca (Lleida), Bilek (3 p) (Betis) y José María (R. Madrid).
Con 6 goles: Pedro (Rayo), Mladenovic (3 p) (Castellón), Benito (Racing) y Garitano (Ath. Bilbao).
Con 5 goles: Gabino (Betis), Comas (Rayo), Naixes (Murcia), Márquez y Altimira (Figueres), Orejuela (Palamós), Guillermo y Music (Castellón), Maqueda (Barcelona).
Con 4 goles: Esnaider y Mutiu (R. Madrid), G. Cortés (3 p) y Pruden (Rayo), Vermes (Figueres), Bartolo (Lleida), Mel y Grussman (Betis), Aquino (Murcia), Maric y Lucas (Compostela), Joaquín (Avilés), Bustinza (Sestao), Walter Liendo (Palamós), De Diego (Racing).

SEAT IBIZA: LOS PRECIOS Y FINANCIACION DEL 92
1.000.000 de ptas. al 0% T.A.E. a 12 meses
Sin INTERESES, Sin GASTOS DE APERTURA y Sin LETRAS
¡¡ Lánzate a por tu SEAT IBIZA !!
B-AUTO Ctra. Madrid, 10. Tlf. 26 12 50

M.C.D. 2018

TERCERA DIVISION

Tres regalos de Reyes para el Salmantino en el Arlanza

Segunda derrota del Racing Lermeño que le descarta para el ascenso

BONIFACIO PEREZ
LERMA

☐ El Racing Lermeño ha resultado derrotado, sin que su contrario, el Salmantino, haya realizado un gran juego, únicamente, aprovechó las facilidades que le dio el equipo lermeño en defensa, encontrándose con un resultado que no refleja lo acontecido en el terreno de juego.

El Racing Lermeño pudo incluso adelantarse en el marcador en la primera parte, en la que perdió cuatro claras ocasiones ante Javi y después regalaría el segundo gol, que en definitiva era el que sentenciaba el encuentro.

1 RACING LERMEÑO: Sugus, Nacho, Ramón, Ramiro, Roberto, Miguel Angel, Félix, Emilio, Cámara, Toño y Requejo.

En el minuto 46, Oscar sustituyó a Emilio.

3 SALMANTINO C.F.: Javi, María, Torres, Marcos, Casado, Luis Miguel, Pedro, Paco, Carlos, Yepes y Diego.

En el minuto 75, José Manuel sustituyó a Carlos.

Arbitro: El colegiado palentino, Fernández Montiel, regular. Estuvo muy mal ayudado en las líneas. Mostró tarjetas amarillas a Félix por los locales, y Torres, Pedro y María, a este último por partida doble por lo que hubo de abandonar el terreno de juego en el minuto 75.

Goles: 0-1, minuto 23, balón que llega a Paco y dispara en semifallo, engañando a Sugus.

0-2, minuto 48, balón bombeado sobre el área local, sale Sugus en falso y el balón llega al fondo de la red de forma mansa. Un verdadero regalo de Reyes.

0-3, minuto 51, contragolpe salmantino con la defensa local descolgada, Pedro centra, y Yepes totalmente desmarcado bate a Sugus de cerca.

1-3, minuto 92, penetración local que es rechazada por Javi. Nacho atento envía a la red en la misma boca de gol.

Puede decirse, tras la derrota encajada ayer por el Racing, ante el Salmantino, que los chicos de Carmelo un año más dicen adiós a sus posibilidades de situarse en uno de los puestos que dan acceso a disputar la fase de promoción a Segunda B. Es la segunda derrota que el Racing encaja en el Arlanza, y con ella, muchas ilusiones de sus seguidores se difuminan en el horizonte. Habrá que esperar una temporada más para ver al equipo de la Villa Ducal con opciones de mejorar su actual categoría, que en la mente de todos está, comienza a quedárseles pequeña. Pero vayamos con lo que fue el partido.

Comenzó el partido, con un Racing Lermeño entonado, que a los ocho minutos de juego ya perdía una buena ocasión a pies de Emilio. Presionó en esta parte el Racing y en el minuto 19, Cámara disparaba, rechazaba el meta visitante, y el balón quedaba suelto ante el marco de Javi y ningún jugador llegaba al remate. Se perdían muchas ocasiones ante la boca de gol y por contra los charros en la primera que tenían lograban un gol con suerte incluida por mediación de Paco.

Presionó el equipo local, pero sin resolver ante Javi, mientras los charros se dedicaban a achicar balones por todos los medios, notando el equipo local en demasía las ausencias de Francisco y Alberto lesionados.

No obstante se perdía otra ocasión en disparo a la madera del marco de Javi, con el meta batido.

En el segundo período, el Racing Lermeño buscó el empate, con la defensa adelantada, y en el minuto 48 llegaba el segundo gol visitante en un balón bombeado sin aparente peligro, el bote rebasó a un Sugus que salió en falso y se alojó mansamente en la red.

Tres minutos más tarde, en pleno desconcierto local, un contragolpe salmantino, llevado por Pedro que centraba sobre Yepes, totalmente desmarcado y éste batía tranquilamente a Sugus estableciendo un 0-3 inalcanzable.

En el minuto 75, los charros perdían a María por acumulación de tarjetas, situándose en inferioridad numérica. Por ello establecieron una muralla frente a Javi que fue imposible de rebasar por los locales, que únicamente lograban el llamado gol del honor en tiempo de descuento por mediación de Nacho, atento siempre a la acción de Javi. En resumen, partido de pobre juego, en el que el Racing perdonó en la primera parte, dando facilidades su zaga en la segunda, lo que le ha llevado a salir derrotado por segunda vez en su terreno. Destacaron por los visitantes Javi, Casado y Paco, y por los locales, Miguel Angel, Ramiro y Roberto.

La ausencia de Alberto se sintió más de la cuenta. (Foto L.Araico)

Derrota sin paliativos del Briviesca ante un resolutivo Zamora

CARLOS ZUGASTI
BRIVIESCA

☐ El nuevo año no ha traído ningún cambio para el equipo burebano que tropezaba por enésima vez en su campo, esta vez era el Zamora el que se llevaba los dos puntos, tras terminar con un 0-3 el encuentro a su favor. Al descanso se llegó con ventaja zamorana de dos goles.

0 BRIVIESCA: Casado, Javi, Riaño, Santamaría, García, Nacho, Rodrigo, Silvi, Amo, Pañero y Mata. Cambios en el minuto 58, Mario por Javi y en el minuto 75, Miguel por Nacho.

3 ZAMORA: Ferrera, José Luis, Felipe, Alberto, Manolo, Nacho, Rodríguez, Eguileor, Colino, Montero, Toño. Cambios, en el minuto 52, Angel por José Luis. En el minuto 79, Luismi por Montero.

Arbitro: Lerma Merino, sin influir en el resultado, estuvo complaciente con los zamoranos y no perdonó ni una a los de Briviesca. Sólo mostró una tarjeta amarilla al guardameta Casado.

Goles: 0-1, minuto 1. Fallo garrafal de Javi en el despeje que aprovecha Toño para plantarse sólo ante Casado y batirlo por raso.

0-2. minuto 24. Despeje de la defensa local en corto llegando el balón a los pies de Nacho que desde el borde del área grande dispara por raso batiendo a Casado.

0-3, minuto 48. Saque de puerta de Ferrrera, llega el balón a Colino, que lo peina hacia atrás para Toño, y éste sin pensarlo dos veces logra un tremendo disparo que se cuela por la escuadra.

Sigue la racha negativa del Briviesca que ya al descanso del encuentro el marcador señalaba un claro 0-2. Terreno de juego totalmente blanco por la escarcha y algo menos público que lo habitual aguantando tres grados bajo cero.

No ha tenido tiempo ni tan siquiera el Briviesca en la mañana gélida del domingo para jugar a favor de marcador pues ya al minuto del encuentro encajaban el primer gol.

Si a la precaria situación anímica de los jugadores burebanos añadimos este gol en frío nunca mejor dicho para qué vamos a contar más. El encuentro no ha sido bonito pero sí de mucha entrega por ambos equipos con mejor colocación sobre el terreno de los zamoranos y mejor contragolpe del balón ante un Briviesca que ha dado muchas facilidades y que sus jugadores de nuevo se han olvidado de jugar en equipo.

Unicamente dos jugadas, bien hilvanadas y al primer toque en los minutos 11 y 19, han sido lo único positivo a destacar de un Briviesca falto de ambición y excesivamente nervioso.

El Zamora, con un fuerte pressing en la parcela central ha controlado el partido desde el pitido inicial prodigando las incursiones hacia los dominios del guardameta Casado en numerosas ocasiones que no se han materializado en más goles, quizás por exceso de confianza.

El Briviesca ha estado muy lento en las contadas ocasiones en que sus jugadores lograron llevar el balón a campo contrario y la mayoría de las veces lo perdían tontamente o se limitaban a lanzarlo ingenuamente a las manos del guardameta Ferrera.

Poco más que decir de un Briviesca siempre a merced de su adversario sin ideas y en clarísimo «fuera de juego». Nada que destacar ya que los jugadores briviescanos siguen erre que erre, y lo que es peor sin dar una a derechas.

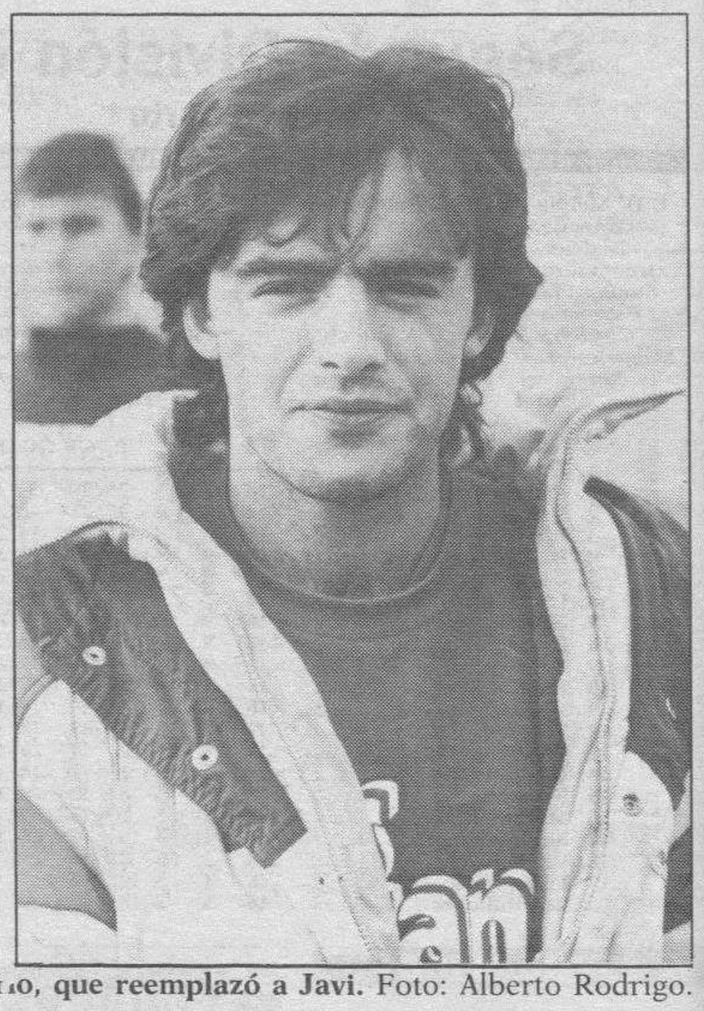

Riaño, que ayer realizó funciones defensivas, y Mario, que reemplazó a Javi. Foto: Alberto Rodrigo.

M.C.D. 2018

TERCERA DIVISION

El Mirandés empezó el año con mal pie. (Foto: Truchuelo).

El Mirandés se estrelló contra la defensa riojana

El equipo local no mostró mejoría en su juego después del paréntesis liguero

JUAN FRANCISCO CORCUERA
MIRANDA DE EBRO

☐ El C.D. Mirandés sólo pudo pasar del empate ante el equipo riojano del Autol, en una tarde de Reyes presidida por un intenso frío que congeló los afanes goleadores del equipo rojillo, mientras que los autolenses se limitaron a acumular hombres en la línea defensiva y abortar todos los intentos de crear ocasiones por parte de la delantera rojilla. El marcaje especial al que sometió la defensa riojana a los tres puntas mirandeses consiguieron frenar los intentos de crear jugadas de peligro.

0 C.D. MIRANDES: Patxi, Angel, Guinea, Jorge, Carlos, Roth, Oscar Aguirre (min. 70 Del Olmo), Joseba Gómez, Diego, Luis Carlos (min. 74 Muro) y Basurto.

0 AUTOL: Chacón, Santi, Cacharra, Paco, Gómez, Hermes, Justo, Arechabaleta, Jurico (min. 79 Pedro), Antillero, Julio César (min. 79 Soriano).

Arbitro: López Pascual, del Colegio Riojano. Regular, al final se complicó el arbitraje sin ninguna necesidad. Amonestó a Carlos, Luis Carlos y Angel, del Mirandés y a Jurico del Autol.

El Autol respondió a las expectativas creadas antes de su visita al Estadio Municipal de Anduva y se encerró en su área desde el principio del encuentro, dando a entender que el empate era su único objetivo.

Por su parte, aunque el C.D. Mirandés creó dos ocasiones de peligro, en los minutos 6 y 7, por medio de sendas jugadas del delantero centro Diego escapándose por la banda y centrando al área pequeña, ambos remates fueron detenidos por el portero riojano junto al palo, respectivamente.

Después vino un período de juego soso y aburrido en el que los mirandeses atacaban sin orden y los autolenses abortaban cualquier intento de crear peligro por parte de los rojillos. El primero y único disparo del Autol en esta primera parte se produjo en el minuto 12, deteniendo Patxi el esférico.

En el minuto 35 un centro de Joseba Gómez es rematado por Basurto, el balón rebota en un defensa riojano y el rechace los recoge Roth que empalma un fuerte disparo que parece tocar la mano de un defensa. A pesar de las protestas de público y jugadores, el árbitro ordenó continuar el juego.

En el minuto 42, un medido centro de Roth lo remató Oscar Aguirre, de cabeza, sin consecuencias. Esta fue la última oportunidad rojilla antes del descanso.

PEOR EN EL SEGUNDO TIEMPO

El comienzo del segundo tiempo no reveló que iba a producirse un cambio sustancial en el desarrollo del partido. Sólo el Autol, que parecía ir perdiendo el respeto al C.D. Mirandés según avanzaba el encuentro, se atrevía a salir en tímidos contraataques que no llegaron a cuajar en claras ocasiones de gol.

El entrenador mirandés, Aurelio Puente, introdujo dos cambios para intentar dar más mordiente al ataque local. Del Olmo y Muro poco pudieron aportar para remediar el mal juego del Mirandés. En esta segunda parte se crearon aún menos ocasiones que en el primer período y el público de Anduva se aburría soberanamente atenazado por el frío.

Corría el minuto 78 y un disparo, fuerte y raso, de Joseba Gómez a pase de Del Olmo, pero el portero de Autol detiene el balón cuando éste se colaba junto al palo. En los últimos cinco minutos el equipo riojano se vino hacia adelante, al comprobar que los ataques locales eran infructuosos, pero lo hizo sin motivación. El empate a juzgar por el desarrollo del partido se puede considerar como justo

JUVENILES

El Sestao se impuso en Las Llanas al Real Burgos

☐ **SESTAO.**– El Sestao ha vencido al Real Burgos en el último partido de la primera fase de la Liga nacional correspondiente a la División de Honor de juveniles y disputado en el feudo de Las Llanas.

1 SESTAO: Jorge, Kepa, Martín, Gorka, Fernando, David, Gustavo, Santi (minuto 63, José Angel), Raúl (minuto 73, Aitor), Bombín y Yon.

0 REAL BURGOS: Luis (minuto 46, Gallo), Diego, Javi, Ricardo, Koldo, Conde, Raúl, Deivi, Pino, David y Villa.

Arbitro: Del Palacio Sánchez. Buena labor del colegiado vizcaíno. Tarjetas amarillas para Dani del conjunto local y para Ricardo de los forasteros.

Goles: 1-0. Minuto treinta y uno. Desde unos 30 metros, Gustavo lanza un centro-chut que se le escapa de las manos al guardameta visitante Luis, para botar el balón dentro de la portería. En el primer instante el árbitro no concedió el gol, pero luego, y a instancias del linier, lo dio por válido.

Bastante público en las gradas para ver en acción a los dos equipos juveniles, aunque todo estaba hecho para ambos en el postrero encuentro de la primera fase del calendario.

Al equipo vizcaíno, le aguarda ahora la lucha por el ascenso, mientras que los burgaleses lo harán por permanecer en la categoría.

El Real Burgos presentaba novedades en sus filas, Diego, Ricardo y Villa, procedentes del juvenil de la división inferior, que no desentonaron para nada del resto de sus compañeros, más avezados a la categoría.

José Luis Llorente, técnico castellano, hace ensayos y procura llegar al día 26, fecha del comienzo de la segunda ronda, en las mejores condiciones posibles.

Ahora, sólo resta conocer los próximos rivales, tanto del Sestao como del Real Burgos, y el correspondiente emparejamiento de los equipos, lo que se sabrá en esta misma semana que entra.

A ambos hay que desearles suerte en sus encuentros.

M.C.D. 2018

BALONCESTO

Resultados y clasificaciones

Intergrupos

Real Madrid, 94; Coren Orense, 59
C.S. Fernando, 81; Forum Valladolid, 99
Collado Villalba, 89; Barcelona, 86
Joventut, 86; Estudiantes, 79
Pamesa, 67; Taugrés, 81
CAI Zaragoza, 74; Unicaja Ronda, 68
Mayoral Maristas, 82; OAR Ferrol, 81
Huesca La Magia, 88; DYC Breogán, 76
C.B. Granada, 72; Júver Murcia, 73
TDK Manresa, 77; Elosúa León, 87
Gran Canaria, 72; Ferrys Lliria, 59
Valvi Girona, 74; Granollers, 83

Grupo impar

	J.	G.	P.	T/F.	T/C.	Pts.
Estudiantes	22	18	4	1856	1674	
CAI Zaragoza	22	16	6	1851	1575	
Barcelona	22	15	7	1792	1681	
F. Valladolid	21	14	7	1711	1586	
P. Valencia	22	12	10	1712	1666	
TDK Manresa	22	12	10	1667	1609	
H. La Magia	21	11	10	1670	1709	
Granollers	22	8	14	1739	1753	
Granada	22	7	15	1651	1772	
Mayoral	22	6	16	1700	1814	
Ferrys Lliria	22	5	17	1536	1747	
Coren Orense	22	5	17	1601	1847	

Grupo par

	J.	G.	P.	T/F.	T/C.	Pts.
Joventut	22	19	3	1845	1593	
Elosúa León	22	17	5	1752	1608	
Real Madrid	22	16	6	1831	1640	
Taugrés	22	15	7	1782	1645	
Valvi Girona	22	12	10	1786	1759	
Júver Murcia	22	11	11	1752	1763	
OAR Ferrol	22	11	11	1680	1707	
Gran Canaria	22	8	14	1582	1688	
Unicaja Ronda	22	7	15	1585	1649	
C.S. Fernando	22	7	15	1713	1804	
DYC Breogán	22	7	15	1627	1710	
C. Villalba	22	3	19	1603	1906	

Segunda División masculina

Lostal, 75; Trébol G., 59
Arcos, 98; C.B. Palencia, 87
Miguel Tovar, 65; **Vekaventanas, 85**
Láser, 74; Caja Avila, 72
Más y Más, 86; Juventud S. Sam, 81
Ferroplás, 98; Caja Segovia, 63
S.C. Maristas, 70; Univ. Salamanca, 83
Norcasa V., 106; Juventud Florman, 51

	J.	G.	P.	T/F.	T/C.	Pts.
Lostal	13	13	0	1119	952	26
Arcos	13	11	2	1194	967	24
Norcasa	13	11	2	1115	914	24
Vekaventanas	13	9	4	1002	926	22
Univ. Salamanca	12	9	3	980	863	21
C.B. Palencia	13	8	5	1042	976	21
Más y Más	13	8	5	1073	1015	21
Láser Aguilar	13	8	5	947	912	21
Trébol Grupo	13	7	6	941	886	20
J. Florman	13	5	8	855	992	18
Caja Avila	13	5	8	926	1082	18
Juventud S.S.	13	5	8	890	972	18
Miguel Tovar	13	3	10	947	1174	16
SS. Ferroplás	12	2	10	863	978	14
S. Maristas	13	1	12	1023	1248	14
Caja Segovia	13	1	12	788	1055	13

El Montigala Joventut ya es líder solitario de la ACB (86-79)

En un disputado encuentro superó al Estudiantes Caja Postal, que le plantó cara

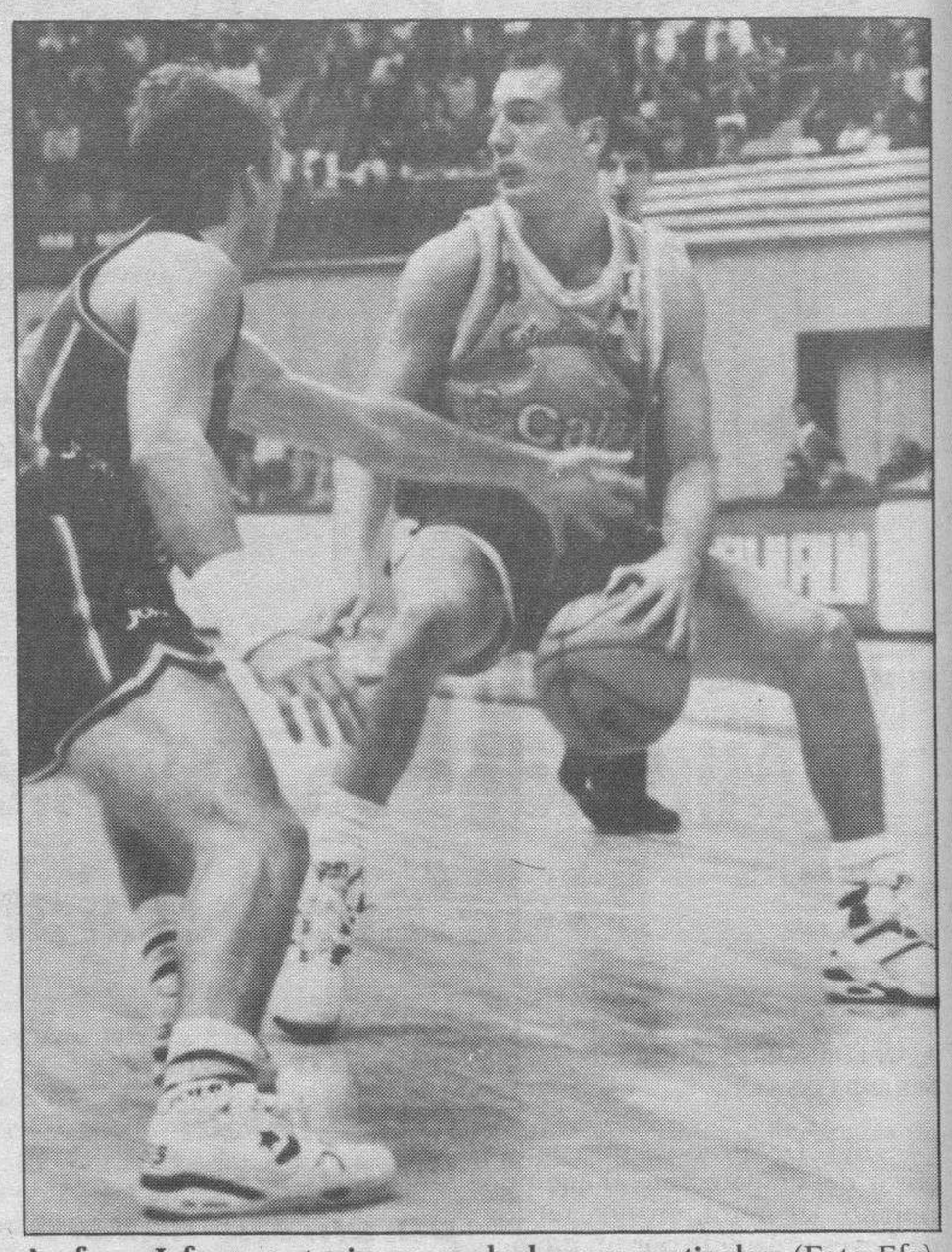

Azofra y Jofresa sostuvieron un duelo muy particular. (Foto Efe).

☐ **BADALONA**/EFE.- Una diferencia de siete puntos (86-79) ha permitido finalmente al Joventut de Badalona situarse al frente de la clasificación en la Liga ACB, tras el partido disputado con el Estudiantes Caja Postal, en el Pabellón Olímpico de Badalona ante 11.500 espectadores. La primera parte concluyó ya con ventaja vallesana de los mismos siete puntos del final (47-40).

JOVENTUT: 86 (47 + 39). R. Jofresa (11), Pardo (9), Pressley (20), Morales (2), Thompson (21) –cinco inicial–, Villacampa (17), Llorens y T. Jofresa (6).

ESTUDIANTES: 79 (39 + 40). Azofra (9), Herreros (26), Winslow (11), Orenga (14), Pinone (10) –cinco inicial–, P. Rodríguez (2) y P. Martínez (7).

Arbitros: Gallo y Fernández. Eliminaron por cinco personales a Azofra (min. 40)

El Joventut se situó como lider solitario de la Liga ACB tras derrotar por 86-79 al Estudiantes, equipo al que también superó en el cociente particular, ya que los madrileños habían vencido en su pista por tres puntos de diferencia.

Los verdinegros únicamente tuvieron problemas cuando los estudiantiles se situaron en una defensa zonal 2-3, que impedía su juego interior y les obligaba a lanzar desde fuera de la zona en complicadas posiciones.

La rapidez fue el arma utilizada por ambos equipos desde los primeros minutos del partido. Tanto Joventut como Estudiantes buscaron en las transiciones ataque-defensa sorprender a su rival, pero unos y otros tenían la lección bien aprendida y la igualdad se mantuvo hasta el ecuador del primer tiempo (24-21).

La reacción final de los del Ramiro de Maeztu les llevó hasta el 80-79, a 1:47 para la conclusión, pero a partir de ahí no anotaron más y el Joventut hizo valer su experiencia y logró un parcial final de 6-0, con una gran actuación en estos minutos de Thompson y Pressley, que decidieron el partido para su equipo.

Olajuwon decidió el duelo texano de la NBA entre los Rockets y los Spurs

Ralph Sampson, de las «torres gemelas», probable fichaje del Unicaja

☐ **NUEVA YORK**/EFE.- El pívot nigeriano Hakeem Olajuwon se convirtió en la estrella del partido que los Rockets de Houston ganaron 112-110 a los Spurs en el Hemisfair de San Antonio, en el duelo de los equipos texanos, que necesitó de dos prórrogas.

Olajuwon, que en su enfrentamiento individual con el pívot David Robinson había estado por debajo durante el tiempo reglamentario y la primera prórroga de cinco minutos, surgió en la segunda, anotando 10 puntos de los 15 que hicieron los Rockets.

El partido, que no fue de gran calidad técnica, tuvo también a un héroe para los Rockets, que fue el base Sleepy Floyd, quien con siete décimas de segundo para que finalizase la primera prórroga anotó una canasta desde la mitad del campo que empató el marcador a 97 y le dio a su equipo la oportunidad de seguir en el juego.

Sorprende, por otra parte, la derrota de los Celtics en la cancha de los «modestos» Timberwolves de Minessota por 100 a 96.

RESULTADOS

Washington Bullets, 99; New York Knicks, 113.
Charlotte Hornets, 113; Phoenix Suns, 108.
Atlanta Hawks, 97; Los Angeles Clippers, 95.
Chicago Bulls, 140; New Jersey Nets, 96.
Minnesota Timberwolves, 100; Boston Celtics, 96.
San Antonio Spurs, 110; Houston Rockets, 112.
Denver Nuggets, 93; Orlando Magic, 91.
Utah Jazz, 113; Dallas Mavericks, 78.
Golden State Warriors, 140; Indiana Pacers, 121.
Sacramento Kings, 97; Miami Heat, 110.
Seattle Supersonics, 93; Filadelfia Sixers, 112.

RALPH SAMPSON VIAJARA A ESPAÑA

Ralph Sampson, pívot de los Bullets de Washington, ha confirmado que se desplazará a España a mediados de esta semana para fichar por el Unicaja de Ronda, de la liga ACB, ya que es altamente improbable que algún club de la NBA se interese por sus servicios tras causar baja en su equipo.

Las esporádicas apariciones en el quinteto de los Bullets de Sampson, un jugador de 2,18 de quien en sus dos primeras temporadas en los Rockets de Houston se dijo que debía ser el sucesor natural de Kareem Abdul Jabbar, han persuadido tanto al jugador como al club de que lo más razonable era poner fin a sus relaciones contractuales, razón por la que inició conversaciones con los malagueños.

M.C.D. 2018

ATLETISMO

En Fuensalida Kororia y Sirma extendieron la hegemonía keniana

Osoro Ondoro, que venció en el Cross de Belfast, no pudo tomar el avión hacia Madrid

Las tres potencias en cross, reunidas en Ulia

El atleta keniata Kororia entrando vencedor en el cross internacional del Calzado. (Foto: Efe).

FUENSALIDA (TOLEDO)/EFE.- Kipiego Kororia y Susan Sirma han extendido la supremacía keniana en la actual temporada de cross con sus victorias en la carrera de Fuensalida, en la que faltó su compatriota Osoro Ondoro y en la que Martín Fiz decidió ahorrar fuerzas para mejor ocasión.

El alavés, actualmente en gran forma, mantuvo serias diferencias con los organizadores debido a que difundió las cifras de su contrato y el pasado viernes les aseguró que no correría. Al final decidió hacerlo, pero a medio gas, y sólo estuvo con el grupo de cabeza los tres primeros kilómetros.

Al paso por el cuarto kilómetro, tras el tirón inicial del francés Paul Artín, se había formado ya un trío por delante con Kororia, campeón mundial junior de 1990, Ibrahim Lahlafi y Antonio Serrano.

La terna aspirante al triunfo permaneció agrupada hasta la última vuelta al circuito de dos kilómetros, y el triunfo se decidió en los cien últimos metros. Kororia dejó clavado al marroquí, mientras que Serrano ni siquiera pudo llegar al desenlace.

Osoro Ondoro, que ayer venció en el Cross de Belfast, no pudo tomar el avión con destino a Madrid debido a que hubo de pasar control antidopaje. Los organizadores de Fuensalida, que habían enviado un coche a Barajas, recibieron esta misma mañana la noticia de que el líder del circuito mundial de cross finalmente no vendría.

En la carrera femenina, que se disputó como todas las demás bajo un intenso frío, se impuso con facilidad la keniana Sirma, que controló la prueba desde el primer metro. Sus únicas rivales fueron las dos rusas, Rodechkova e Ilyina.

Ilyina aguantó el ritmo de la africana hasta el último kilómetro, pero en ese punto Sirma aprovechó un ligero repecho para poner tierra de por medio.

La mejor española fue Carmen Fuentes, que luchó con las dos rusas por la segunda plaza, aunque al final le faltaron las fuerzas para pugnar por el podio.

TRES PRIMERAS POTENCIAS MUNDIALES EN ULIA

Kenia, Etiopía y Marruecos, las tres primeras potencias mundiales en la especialidad atlética de campo a través, estarán representadas mañana en el LXII Cross de la Gimnástica de Ulía, sociedad que conmemora sus 75 años de existencia.

La competición donostiarra, la más antigua del programa de cross español, tiene un presupuesto de unos trece millones de pesetas, de los que dos se embolsará el campeón del mundo de las dos últimas temporadas, el marroquí Jalid Skah. Además, estrenará circuito en el parque de Cristina-Enea.

La tradicional prueba del día de Reyes, para seguir las exigencias de la Federación Española de Atletismo, ha debido cambiar su habitual escenario de asfalto paralelo a la playa de Gros por los jardines de la antigua pertenencia del duque de Mandas.

El nuevo marco de competición, completado por el campo de fútbol de Mundaiz, donde estará ubicada la línea de meta, ha sido motivo de múltiples gestiones y fricciones con las áreas municipales responsables del mantenimiento del parque de Cristina-Enea.

Estas invocaban el deseo expreso del anterior propietario de «no dedicarlo a juegos», así como posibles deterioros por la previsible gran afluencia de público que esta tradicional prueba siempre despierta.

En el aspecto puramente deportivo, Jalid Skah es el principal candidato a la victoria. No le faltará competencia, incluso entre sus compatriotas, Hammou Boutaib y Rachid El Basir.

En la lista de kenianos participantes resaltan William Koech, uno de los hombres fuertes en la presente temporada, y Kimeli Kipkemboi, llegado de Alemania tras vencer en la San Silvestre de Rattingen con una notoriedad absoluta sobre el resto de corredores participantes.

Entre los africanos también merece distinguirse a Bedilu Kibret, actual campeón de Etiopía.

La participación española ha quedado algo mermada por la decisión de Martín Fiz de correr en Fuensalida y la del entrenador de Alejandro Gómez, que ha preferido darle unos días más de entrenamiento tras superar una tendinitis.

No obstante, entre los inscritos aparecen José Manuel García y Carlos de la Torre, dos de los atletas más entonados de la temporada.

Además de esta prueba sobre 10.000 metros, se disputará otra femenina igualmente de ámbito internacional. Julia Vaquero y Dolores Rizo se alinearán en la salida junto a la portuguesa Fernanda Ribeiro, la etíope Denboba y la keniana Kimayo.

MONTAÑISMO

Rescatados los cadáveres de dos montañeros guipuzcoanos

HUESCA/EFE.- Los cuerpos sin vida de los montañeros guipuzcoanos Miguel Angel Urrutia Orobengoa y Alejandro Belapegui Izurrate fueron rescatados en el Pirineo altoaragonés por fuerzas del Grupo de Rescate e Intervención en Montaña de Boltaña (Huesca), auxiliados por un helicóptero de la Guardia Civil.

Según informaron a Efe fuentes del Gobierno Civil de Huesca, los montañeros, vecinos de la localidad guipuzcoana de Escoriaza, y ambos de 35 años de edad, sufrieron un accidente al precipitarse por el nevero denominado «La Escupidera» cuando descendían del pico Monte Perdido, en el Valle de Pineta (Huesca).

Las mismas fuentes señalaron que a media mañana la Guardia Civil de Boltaña recibió un aviso emitido desde el refugio de Góriz, ubicado en el término del Parque Nacional de Ordesa, de que se había divisado los cuerpos inmóviles de dos montañeros al fondo del nevero.

FUTBOL SALA

EL BAR CASCO VIEJO GANO EL TORNEO DE REYES.- El conjunto burgalés del Bar Casco Viejo se adjudicó en la tarde del sábado el Torneo de Reyes que durante veinticuatro horas se ha disputado en la instalación municipal de San Amaro. El partido de la final lo disputaron los conjuntos del Casco Viejo y el de Rotundos Restaurante Torres. El tiempo reglamentario terminó con empate a (3-3), lo que provocó el lanzamiento de penaltis en los que tuvieron más fortuna los hombres del Bar Casco Viejo. Los seis primeros clasificados en esta competición que organiza la Asociación de Amigos del Arbitraje de Burgos son: Casco Viejo, Rotundos Restaurante Torres, Nuestra Señora de Belén Veal, Rapid Capiscol, Trompas y Castrillo. (Foto: Miguel).

TENIS

Carlos Costa e Inmaculada Varas, vencedoras del Villa de Madrid

MADRID/EFE.- El campeón de España, Carlos Costa, e Inmaculada Varas fueron los vencedores del torneo de tenis Villa de Madrid en pista cubierta que se ha disputado en el Polideportivo Hortaleza.

Costa, número seis nacional y 55 de la lista mundial, quedó en primer lugar del cuadrangular que disputó junto con Jesús Manteca, Germán López y Fernando Luna, que le siguieron en este orden, respectivamente.

En la última jornada, Costa venció a Germán López por 6-2 y 6-1 El campeón se adjudicó el torneo perdiendo unicamente un sólo set, contra Manteca.

En la competición femenina, Inmaculada Varas se impuso en la final a Patricia Aznar, por 7-6 (7-5) y 6-4. Varas había vencido en semifinales a Maite Martínez, primera cabeza de serie, por 6-2 y 6-4.

La subcampeona, Patricia Aznar, había dado la sorpresa en cuartos de final al vencer a Rosa Bielsa, segunda favorita, por 6-1 y 6-3.

M.C.D. 2018

VELA

Los españoles, octavos en el Mundial «Flying Dutchman»

☐ **TAURANGA (NUEVA ZELANDA)**/EFE.- La pareja española compuesta por José Luis Doreste y Domingo Manrique ocupa la octava plaza de la clasificación general del campeonato del mundo de vela clase «Flying Dutchman» después de completarse la cuarta regata, en la que fueron novenos.

Doreste y Manrique acumularon una penalización de 15 puntos en la carrera de hoy, con lo que suman ya 68, a casi 25 de los líderes, los alemanes Andreas Willim y Carsten Kemmling, cuya actuación en la cuarta regata –no entraron entre los diez primeros– compromete sus opciones al triunfo final.

Los franceses Thierry y Vincent Berger, que no fueron penalizados, se hicieron con la victoria en la regata, y ocupan el segundo lugar de la clasificación global a tan sólo 2,30 puntos de los líderes.

LA COPA «AMERICA»

El barco «España 92-Quinto Centenario» finalizó en cuarto lugar la primera prueba de la segunda tanda de entrenamientos extraoficiales de la Copa América, que fue ganada por el «New Zealand», último prototipo neozelandés.

El velero español, patroneado por Pedro Campos, volvió a demostrar una buena velocidad en «ventolinas» y realizó una excelente remontada tras una salida en la que fue desventado por el «Spirit of Australia», que fue descalificado por salida prematura.

La maniobra de los australianos dejó desplazados a los españoles a la última plaza en los metros iniciales del primer rumbo, pero en esa primera ceñida el «España 92-Quinto Centenario» recuperó ya una posición al pasar al prototipo japonés, patroneado por el neozelandés Chris Dickson.

El viento, que nunca superó los cinco nudos, comenzó a disminuir en la primera popa y ralentizó las acciones de toda la flota, que, tras un buen comienzo del nuevo «Ville de París», estaba ya encabezada por el barco neozelandés.

El «New Zealand» se mostró muy veloz en estas condiciones y, particularmente, en los rumbos portantes.

En la segunda ceñida, el barco español superó al australiano «Challenge of Australia» y al segundo velero neozelandés, que en esta ocasión patroneó Russell Couts, campeón mundial de «match-race» el pasado año.

En el primer rumbo de la «Z» del recorrido de Copa América, el barco español continuó recuperando distancias respecto a los que le precedían, aunque al acabar el segundo el Comité decidió dar por finalizada la prueba por falta de viento.

Mañana continuará la actividad con otra regata de flota de 22,6 millas de recorrido, con el interés que despierta la posible presencia del último prototipo italiano así como la del aspirante sueco.

ESQUI

Alberto Tomba volvió a ganar en Kranjska Gora el eslalon de Eslovenia.

Para Vreni Schneider, el «gigante» de Oberstaufen

Blanca Fernández Ochoa se quedó a las puertas del podio

☐ **OBERSTAUFEN (ALEMANIA)**/EFE.- La suiza Vreni Schneider se impuso ayer en el eslalon gigante de Oberstaufen, una de las pruebas más duras de la Copa del Mundo, y la española Blanca Fernández Ochoa ocupó la cuarta posición, a 2.02 de la vencedora.

Schneider ganó las dos mangas con un tiempo total de 2:19.42, un segundo y veinticuatro centésimas menos que la italiana Deborah Compagny. Tercera fue la francesa Carole Merle (2:21.22).

La suiza consigue con esta victoria cien puntos que le sirven para adelantar en la clasificación general de la Copa del Mundo a la austriaca Petra Kronberger, que defiende el título y que ayer fue duodécima.

Fernández Ochoa, especialista en eslalon, fue cuarta ya en la primera manga y no consiguió en la segunda mejorar lo suficiente como para subir al podio.

CLASIFICACIONES

Supergigante de Obershaufen

1. Vreni Schneider (SUI) 2:19.42
2. Deborah Compagnoni (ITA) 2:20.66
3. Carole Merle (FRA) 2:21.22
4. **Blanca Fernández Ochoa (ESP) 2:21.44**
5. Eva Twardokens USA) 2:21.79
6. Ingrid Salvenmoser (AUT) 2:22.02
7. Pernilla Wiberg (SUE) 2:22.13
8. Diann Roffe (USA) 2:22.24
9. Anita Wachter (AUT) 2:22.42
10. Heidi Zurbriggen (SUI) 2:22.52
11. Katja Seizinger (ALE) 2:22.58
12. Petra Kronberger (AUT) 2:22.87
13. T. Haecher - Garell (ALE) 2:22.97
14. U. Maier (AUT) 2:23.07
15. S. Eder (AUT) 2:23.28
16. M. Gerg (ALE) 2:23.60
17. M. Ertl (ALE) 2:23.83
18. S. Ginther (AUST) 2:23.98
19. B. Merlin (ITA) 2:24.33
20. L. Magoni (ITA) 2:24.55

Clasificación Copa del Mundo de Eslalon (dos pruebas):

1.	Schneider	200
2.	Compagnoni	160
3.	Merle	111
4.	Roffe	100
5.	Wiberg	83.

ALBERTO TOMBA GANO EN KRANJSKA GORA

El italiano Alberto Tomba se adjudicó el eslalon de la localidad eslovena de Kranjska Gora con total autoridad, ya que aventajó al segundo clasificado –el alemán Armin Bittner– en casi dos segundos.

El italiano estuvo intratable en las dos mangas, a pesar de que su compatriota Sergio Bergamelli ganó el eslalon del sábado y ello podía presionarle. Al final, Bergamelli no participó y Tomba fue el más rápido.

Con esta victoria, la vigésimo cuarta de su carrera en la Copa del Mundo de esquí alpino, el italiano ocupa el primer puesto en la general de la copa del mundo, con 800 puntos.

En segunda posición se clasificó el alemán Armin Bittner, que invirtió un tiempo de 1:42.62, por los 1:40.84 de Tomba, y en tercera quedó el noruego Finn-Christian Jagge, con 1:42.78.

Clasificación del eslalon de Kransjka Gora

1. Alberto Tomba (ITA) 1:40.84
2. Armin Bittner (ALE) 1:42.62
3. Finn - Christian Jagge (NOR) 1:42.78
4. M. Girardelli (LUX) 1:43.09
5. Paul Accola (SUI) 1:43.44
6. Peter Roth (ALE) 1:43.71
7. Patrick Staub (SUI) 1:44.13
8. Konrad Ladstaetter (ITA) 1:44.51
9. Thomas Stangassinger (AUT) 1:44.76
10. Richard Pramotton (ITA) 1:45.01

Clasificación de la Copa del Mundo de eslalon:

1.	Alberto Tomba	460
2.	Finn C. Jagge	346
3.	Paul Accola	337
4.	O.C. Furuseth	190
5.	M. Girardelli	188.

SUSPENDIDO EL «SUPERGIGANTE» FEMENINO DE OBERSTAUFEN

El eslalon supergigante que debía disputarse mañana en la estación alemana de Oberstaufen, puntuable para la Copa del Mundo femenina de esquí alpino, ha sido anulado a causa de la falta de nieve, han informado los organizadores.

La lluvia caída hoy sobre Oberstaufen ha fundido la escasa nieve que cubría las pistas, que han albergado el gigante ganado por la suiza Vreni Schneider y disputado en unas condiciones calificadas por los participantes como pésimas.

POLIDEPORTIVO

OLIMPISMO

Promete la Medalla de Oro

☐ **RIO DE JANEIRO.-** Ernesto Paulo, técnico de la selección brasileña de fútbol que disputará el próximo mes de febrero en Asunción el torneo preolímpico de Barcelona 92, ha prometido, en el comienzo de la preparación del equipo, que su país conseguirá la medalla de oro en los Juegos.

«En Barcelona el fútbol de Brasil estará en el lugar más alto del podio y, con el oro en el pecho, encantará al mundo con su nueva generación de jugadores», aseguró el entrenador que ha convocado a 24 jugadores para el torneo preolímpico de Paraguay.

La selección olímpica estará concentrada en la Granja Comary de Teresópolis, al Norte de Río de Janeiro, con el fin de prepararse para obtener una de las plazas suramericanas para Barcelona92.

El único gran título que le falta a Brasil en fútbol es el olímpico, pero tras obtener la medalla de plata consecutivamente en los Juegos de Los Angeles 84 y Seúl 88, Ernesto Paulo está confiado en ganar el oro este año.

"La gran mayoría de los integrantes de la selección pre-olímpica de Brasil son titulares en los equipos profesionales en los que militan e, incluso, muchos ya han actuado en la selección absoluta», indicó el seleccionador.

AUTOMOVILISMO

A vueltas con Alain Prost

☐ **PARIS.-** El francés Guy Ligier, patrón de la escudería de Fórmula uno del mismo nombre, desmintió ayer que su compatriota Alain Prost, tres veces campeón del mundo, haya fichado por la marca anglo-italiana Benetton-Ford para 1992, como afirmó Luciano Benetton a un periódico argentino.

En unas declaraciones efectuadas al diario «Clarín» de Buenos Aires, Benetton aseguraba que Prost ya había firmado un contrato con su escudería para la próxima temporada.

Sin embargo, Ligier afirmó que había hablado ayer por teléfono con el piloto francés y que éste le había desmentido el fichaje. «Prost me ha dicho que no había firmado con Benetton», dijo Ligier, cuya escudería intenta hacerse con los servicios del tricampeón mundial, apartado por Ferrari antes del penúltimo Gran Premio de la temporada 1991.

CICLOCROSS

Sierra, campeón de Castilla y Leon

☐ **PALENCIA.-** Santiago Sierra, del equipo Julymar de Valladolid, se ha proclamado hoy vencedor, con un tiempo de 51:35 minutos, del Campeonato Regional de Ciclocross, en la categoría de aficionados, celebrado en Palencia sobre un circuito de 2.700 metros.

En segundo lugar, se ha clasificado José Antonio Santiago, de Valladolid, con un tiempo de 51:54 minutos.

M.C.D. 2018

RALLY PARIS-EL CABO

Nueva victoria para Ari Vatanen en coches y van tres

Serviá y Auriol, volcaron en el mismo punto de carrera aunque pudieron seguir

JOSE MARIA RUBIO
COLPISA
OYEM

☐ Ari Vatanen, con su Citroen ZX, consiguió su tercera victoria de etapa consecutiva en esta I edición del Rallye París-El Cabo. El piloto finlandés se encuentra en las rápidas especiales de la jungla del corazón de Africa como en su propia casa, y eso se deja notar, adjudicándose las especiales sin problemas.

En motocicletas, el francés Peterhansel, líder de la general, se adjudicó la victoria por delante de su más peligroso rival por la victoria final, el americano Laporte, que se quedó a dos minutos.

Carlos Sotelo fue de nuevo el mejor español, acabando tercero y demostrando su buen momento de forma, mientras que Jordi Arcarons, que terminó en la décima posición, continúa tercero en la general.

El equipo Citroen continúa dominando en estas etapas rápidas, en las que sus coches se muestran mucho más adaptados que los Mitsubishi.

Ari Vatanen afirma que «la acogida que nos está dispensando la población de los países por los que pasamos es muy buena e incluso sorprendente. Lo que ocurre es que este tipo de especiales no sirven para una prueba como ésta, ya que en un rallye de estas características lo que se necesitan son oportunidades para poder remontar posiciones, cosa que ahora es imposible.

En una prueba del mundial, en la que un par de minutos es una distancia exagerada sí que se puede hacer algo por recuperar arriesgando en estos recorridos, pero en una carrera que dura casi un mes es un poco absurdo el tener que estar recuperando el tiempo segundo a segundo, pero no se puede hacer otra cosa».

Detrás de Vatanen, el alemán Erwin Weber situó su Mitsubishi, distanciando en tan sólo 52 segundos al Citroen de vías anchas de Waldegard.

La etapa de ayer era muy rápida y tenía algunas curvas bastante delicadas , que provocaron varios sustos. El líder de la general, Hubert Auriol, volcó con su Mitsubishi, quedando boca arriba y perdiendo más de un cuarto de hora hasta que pudo volver a arrancar.

SERVIA SIN PARABRISAS

Salvador Serviá también hizo su pirueta y puso el Lada boca arriba, rompiendo además el buje de la rueda trasera izquierda, aunque después de poner el coche sobre sus ruedas pudo continuar adelante. «Nos costó más recoger todos los papeles esparcidos por la cuneta que poner el coche en la pista de nuevo.

Fue un accidente tonto, pero los mecánicos tenían poco trabajo y había que darles un poco», bromeó Serviá. Lo cierto es que el Lada llegó sin el parabrisas delantero y con el techo hundido en la parte de Jaime Puig, el fornido copiloto de Serviá, que más sufrió el vuelco. Después de llegar al campamento se sometió a una revisión.

La etapa tenía la particularidad de que los pilotos, catorce kilómetros después del recorrido cronometrado tenían que tomar una barcaza para atravesar el río Ntem, lo que hicieron de seis en seis.

Jordi Torra está llevando a cabo una magnífica carrera, estando situado en décimoprimer lugar de la general.

Torra fue séptimo y disfrutó conduciendo el Nissan por unas pistas en buen estado, anchas aunque resbaladizas, como comentó el catalán. «Tan sólo el polvo nos molestó a lo largo de toda la etapa, pero llevamos así mucho tiempo y ahora no nos vamos a quejar de eso».

Entre los españoles hay que destacar la clasificación de Palacios, que sigue 43: en la general, mientras que Franquesa está situado en el puesto 104, por delante de Pedró y del Pegaso de Hernández.

Carlos Hernández, que conduce el único Pegaso inscrito en la carrera, está llevando a cabo un rallye excelente. Ahora que ya no tiene que preservarse tanto debido a que los pilotos de Suzuki, a los que servía de asistencia se vieron obligados a abandonar, ha comenzado a correr más y está sacando a su camión un gran partido.

En motocicletas, Peterhansel, que contó con la ayuda impensada de dos coches de la TV 5, que se dejaron adelantar fácilmente por el francés, planteando más dificultades a sus perseguidores, logró la victoria, distanciando un poco al americano Laporte en la general.

El español Carlos Sotelo fue tercero con su motocicleta de tan sólo 600 c.c., quedando por delante del italiano Orioli y su Cagiva. «He ido toda la etapa a tope. Era incluso demasiado rápida para mi moto», comentó Sotelo, ya en Oyem. «Lo mejor de la etapa ha sido que no tenía agujeros, ya que en el estado en que tengo el tobillo derecho cada bache es un pinchazo.

Jordi Arcarons terminó la especial en una zanja llena de agua, teniendo que ser sacada su moto con ayuda de unos militares. «Justo después de pasar el control de toma de tiempos y antes del control había una recta y por aprovechar al máximo el tiempo, no he podido frenar debido a lo resbaladizo de la pista y he ido a parar a una zanja llena de agua».

Carlos Mas, que lleva sufriendo de su muñeca derecha desde hace varios días, terminó en la décimosegunda posición, detrás de Arcarons y su compañero de equipo Lalay. Carlos Mas estaba muy contento a la llegada a Oyem, no sólo por la acogida, lo maravilloso del lugar y el buen tiempo, sino por el tiempo que tenía para descansar antes de afrontar la dura etapa de hoy.

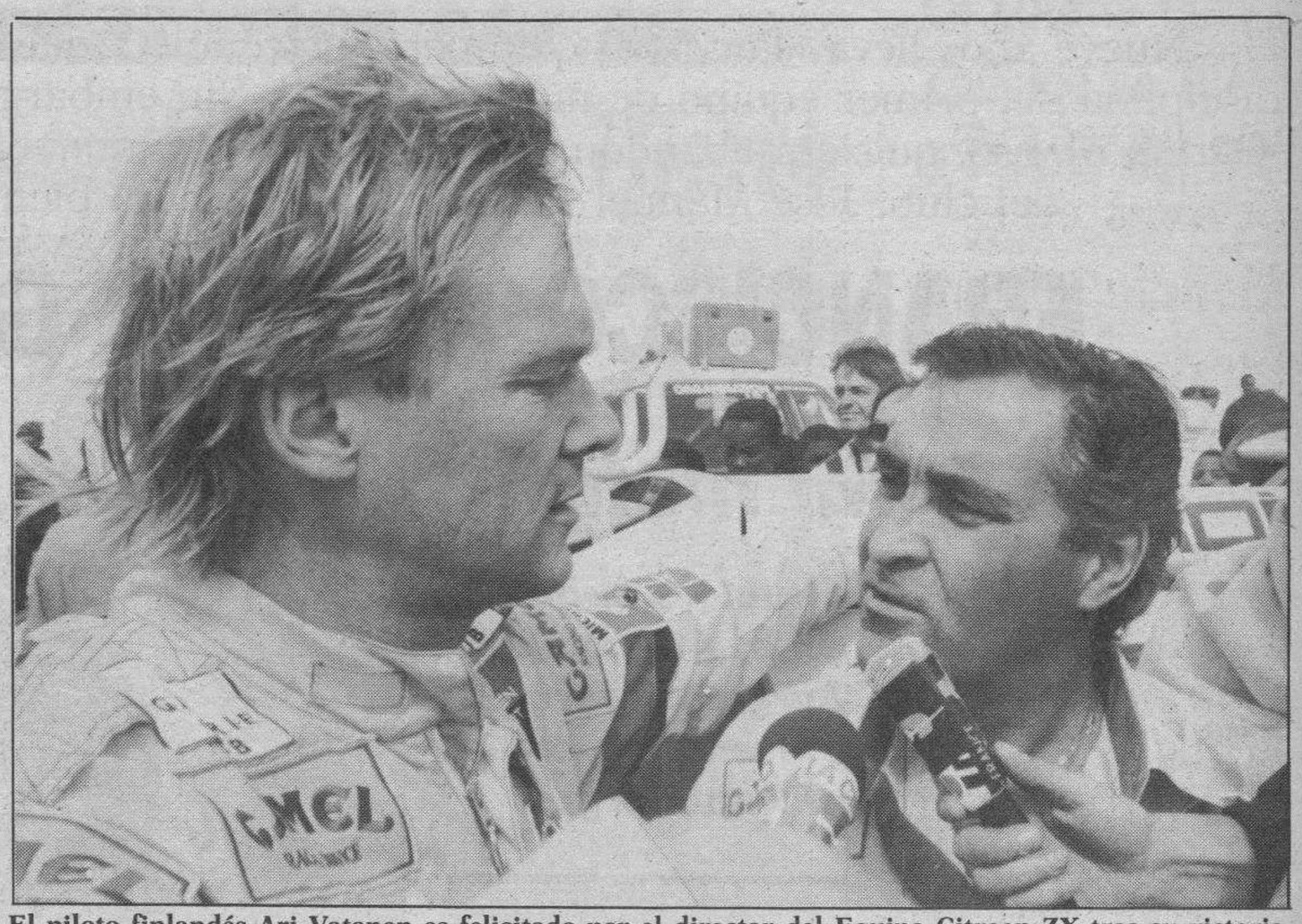

El piloto finlandés Ari Vatanen es felicitado por el director del Equipo Citroen ZX tras su victoria.

Clasificaciones

Coches:
Etapa:

1. Vatanen/Bergl Citroen	6:54
2. Weber/Hiemer Mitsub	a 30
7. Torra/Selga Nissan	**a 5:55**

General:

1. Auriol/Monnet Mitsub	14:59:00
2. Weber/Hiemer Mitsub	a 16:36
8. Serviá/Puig Lada	**a 4:59:39**

Motos:
Etapa:

1. Peterhansel Yamaha	37:53
2. Laporte Cagiva	a 2:11
3. Sotelo Gilera	**a 2:20**

General:

1. Peterhansel Yamaha	37:30:50
3. Arcarons Cagiva	**a 25:38**
4. Morales Cagiva	**a 32:50**
5. Mas Yamaha	**a 36:07**

DAIHATSU APPLAUSE

Si ya le sorprendieron la potencia y elegancia de **ROCKY** Turbodiesel Intercooler y **FEROZA 16 V.,** los dos todoterreno de **DAIHATSU,** prepárese para conocer el automóvil que Vd. y su familia estaban esperando: el **DAIHATSU APPLAUSE** inyección 16 V., primer sedán que combinó con éxito la carrocería de tres volúmenes con el portón posterior. Una lección magistral de revolucionario diseño.

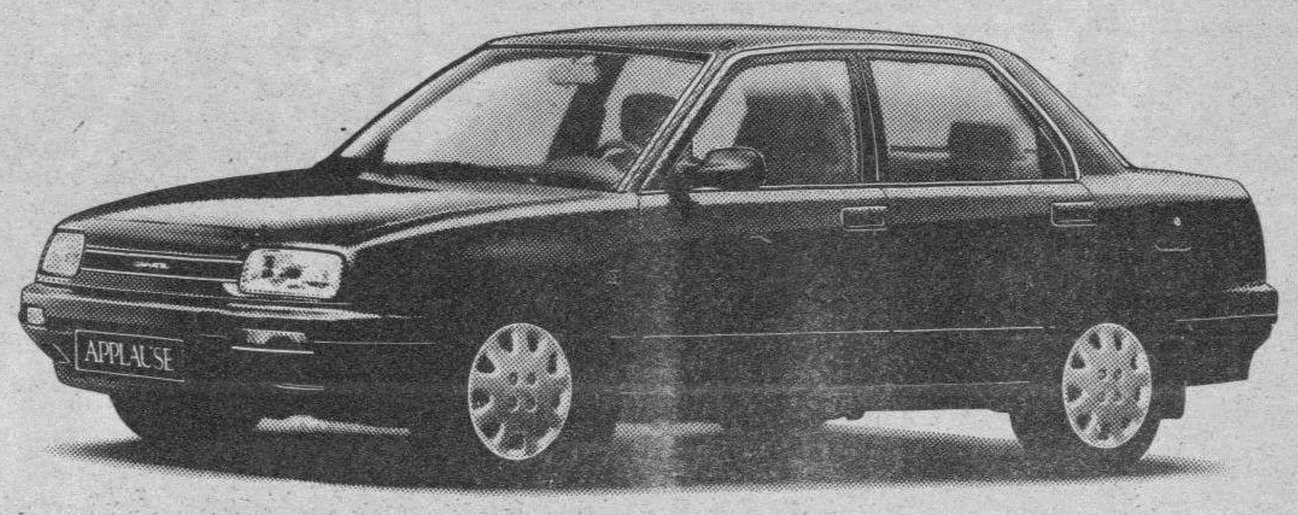

TALLERES PORTUGAL, S.L.
c/ Vitoria, 258 - 09007 BURGOS
Tels. 23 70 13 - 22 [illegible] 20

DAIHATSU APPLAUSE. 1589 c.c. 105 CV. 16 válvulas. Catalizador de serie.

M.C.D. 2018

FUTBOL

Nueve años lleva «Paco», el que fuera guardameta del Atlético Burgalés, perteneciendo a la disciplina del primer equipo de nuestra ciudad. Sin embargo, un mal entendido, hizo que Francisco García Alonso, quisiera abandonar el Real Burgos, aunque una buena gestión del manager general del club, José Manuel Fernández, dejó, para bien de todos, las cosas en su sitio

FRANCISCO ALONSO GARCIA «PACO»

«Mi meta es volver al Real Burgos»

PESA
BURGOS

EL último día del pasado año nos tropezamos cara a cara con el que fuera hasta hace bien poco el portero titular del conjunto filial del Real Burgos, el Atlético Burgalés.

La entrevista surgió rápida. Francisco Alonso García, más conocido por su nombre de pila, Paco, regresaba al día siguiente a Villanueva de la Serena en la provincia de Badajoz para seguir defendiendo la meta del equipo de aquella localidad pacense: El Villanovense, que milita en el grupo IV de la Segunda.

–¿Cómo fue fichar por ese club?

– Yo tenía la moral muy baja. Llegó Lozano y vi claramente que el Real Burgos no iba a contar conmigo como tercer portero. Entonces sólo pensé en marcharme, me hablaron del Villanovense y no lo dudé. Deseaba jugar en una categoría superior a la Tercera División.

–¿Sin embargo, no fue nada fácil conseguirlo?

– Exactamente. Yo veía que llevaba un mes en Villanueva de la Serena y no me llegaba la autorización del Real Burgos. No me quedó más solución que hablar directamente con José Manuel, que es un caballero y todo quedó enseguida arreglado: Yo pasaba al Villanovense por esta temporada y en calidad de cedido por el Real Burgos.

–¿Mejor así?

– Por supuesto. Tengo mucho cariño al equipo de mi tierra. Entré hace nueve años a formar parte de sus filas y mi único deseo es volver al primer equipo, pues sé que tengo posibilidades para triunfar en él, al igual que algunos de mis excompañeros del Atlético Burgalés.

«Hubiera seguido en el Atlético Burgalés, pero entrenando con el Real Burgos

–¿Qué tal el trato con los extremeños?

– Fenomenal. No puedo quejarme, el equipo no es muy bueno, pero con un poco de fortuna salvará perfectamente la categoría y seguirá donde está ahora. Hay que darse cuenta que subió de Tercera a cubrir la baja que dejó la Agrupación Deportiva Ceuta al desaparecer.

–¿Cómo es la Segunda B?

– Pues una categoría dura, en la que se foguea uno lo suficiente para adquirir experiencia, que es lo que a mí me falta. Pero que conste, que yo no me hubiera ido del Burgos si hubiera seguido entrenando con la primera plantilla, aunque mi destino, esta temporada, fuera el Atlético Burgalés. Porque alternar con jugadores de Primera División también da la suficiente experiencia.

SIGUEN SUS PASOS

Las noticias llegadas a nuestra redacción hablaban de que Paco era un hombre seguido por ciertos clubs y de que ya se habían dirigido a él solicitando sus servicios para la próxima campaña. Pero nadie mejor que el propio interesado para que nos lo aclare.

Paco, en sus tiempos del Atlético Burgalés. (Foto: Jesús Matías).

–¿ Paco, qué hay de cierto en esto?

– Bueno, sólo puedo decir que algún directivo del Villanovense me ha dicho algo al respecto. Pero que quede bien claro: Yo pertenezco al Real Burgos y si alguien quiere algo tiene que dirigirse al club y a nadie más.

La charla toca a su fin, pero antes hay que dejar bien sentado que piensa Paco de su futuro.

–¿Cómo te gustaría que fuera?

– Creo que seguir ligado al fútbol. Mi meta es volver al Real Burgos. Para eso estoy trabajando y espero que no me falten oportunidades para triunfar. En este sentido agradezco mucho las palabras que me dijo Pacheta cuando jugamos contra el Atlético Marbella: «te veo mucho más asentado en el campo». Y es que, repito, la competición oficial es vital para estar en forma y coger esa experiencia que hace falta.

Acabamos. Pero antes, «Paco» nos confiesa que si la próxima campaña el Real Burgos le cede a otro equipo no le importaría, siempre y cuando fuera de categoría superior al que ahora milita, aunque su deseo es servir al conjunto de su tierra.

Nos despedimos del joven jugador, que a sus veinte años y con sus 1,83 metros de estatura, tiene todas las cualidades para ser alguien importante en el fútbol el día de mañana.

Aunque no por ello haya olvidado los libros. Pues Francisco Alonso García, «Paco», estudia segundo curso de Graduado Social.

Vuelve el interés a la competición liguera

A partir de ahora la lucha por el título ha recobrado todo su interés

PESA
BURGOS

☐ Se habla de que bastó la jornada de ayer para que la Liga recobrase toda su emoción y que el interés haya resucitado por ver en el próximo mes de Junio que equipo alcanza el título de campeón de la regularidad.

De acuerdo, por otra parte, en que si el sábado pasado el Real Madrid sigue su racha y aparta, con su triunfo, al cuadro colchonero, esos ocho puntos de diferencia hubieran sido por sí solos suficientes para haber casi decantado el liderazgo en favor de los merengues de Radomir Antic.

Sin embargo, el «fracaso» blanco venía gestándose de antemano. Su empate casero ante el Real Oviedo unido al triunfo de los de Luis Aragonés, en El Molinón en la misma jornada, más el excelente «sprint» que está protagonizando el Barça han hecho posible que ahora el «once» blanco del Santiago Bernabéu oiga las voces de sus perseguidores, cada vez más cerca de coger su estela.

Quedan tres jornadas para que termine la primera vuelta y es de desear que las posiciones se mantengan, por el bien de la competición, pues en caso contrario si el Real vuelve a escaparse, entonces sí que sería más complicado el volver a «agrupar» a los distintos clubs de la división.

Y dejando ya de lado la lucha por la cabeza y centrándonos en la jornada de ayer, ésta ha aclarado, por si no estaba ya suficientemente demostrado, que la igualdad en la categoría es tan patente, como para que un Albacete gane en Atocha; que un Logroñés haga lo propio en un feudo, como el Carlos Tartiére, casi inexpugnable, y que el Español, pese a sus internacionales rusos que se ha traído, no sea capaz de superar a un Real Burgos, que gracias a su empate sin goles, ya es el equipo menos batido, junto al Real Madrid, de todos los que componen la máxima división de nuestro fútbol.

La Real Sociedad perdió ayer en Atocha frente al Albacete. (Foto: Efe).

M.C.D. 2018

El Rey recibió las felicitaciones por su cumpleaños en la clínica Puerta de Hierro

□ **MADRID**/EFE.- El Rey Juan Carlos recibió ayer en la Clínica Puerta de Hierro, donde se encuentra ingresado y continúa con resultados positivos los ejercicios de rehabilitación, numerosas felicitaciones y muestras de cariño con motivo de su 54 cumpleaños, informaron fuentes de la Casa Real.

La Reina Sofía y sus hijos acudieron ayer tarde al centro sanitario para felicitar al Monarca que por la mañana recibió al ministro de Sanidad, Julián García Valverde, y al del Interior, José Luis Corcuera.

También el alcalde de Madrid, José María Alvarez del Manzano, visitó al Monarca y lamentó que Don Juan Carlos no pudiese asistir a la Gran Gala de Reyes, organizada por el ayuntamiento.

El Rey Juan Carlos tambien recibió al tenor Plácido Domingo, director artístico de esta gala de Reyes.

Las mismas fuentes explicaron que Don Juan Carlos igualmente recibió la felicitación del personal de la clínica, así como numerosos telegramas de diferentes personalidades.

Para hoy, lunes, día de Reyes, está prevista la visita del ministro de Defensa, Julián García Vargas, y del Jefe del Estado Mayor de la Defensa, Gonzalo Rodríguez Martín-Granizo, quienes le transmitirán la felicitación de las Fuerzas Armadas en el día de la Pascual Militar.

El Monarca, por expreso deseo suyo, almorzaró ayer el mismo menú que el resto de enfermos ingresados en el centro sanitario, como ya hizo el día de la noche de Fin de Año.

El Rey continúa en la Clínica Puerta de Hierro los ejercicios de rehabilitación «con resultados positivos», según fuentes de la Casa Real.

La Infanta Margarita y Carlos Zurita acudieron a la clínica para felicitar a don Juan Carlos.

La Lotería del Zodíaco se fue a Palma del Río

□ **MADRID**/EFE.-La frutería «Fali», situada en el mercado de la barriada de San Rafael, de Palma del Río (Córdoba), ha vendido la fracción segunda del signo escorpio correspondiente al número 29.520 del Sorteo de Lotería del Zodiaco de ayer, décimo al que le ha correspondido 250 millones de pesetas.

Según dijo José Luis Corredera, hijo de Carmen Sillero Carmona, titular de la administración de lotería de la cercana localidad de Fuente Palmera, en total han sido 502 millones de pesetas los repartidos con el número agraciado, vendido en las dos poblaciones cordobesas y en la sevillana de Constantina.

Poco después de conocerse el premio, los responsables de la administración de Fuente Palmera, que tienen fijada su residencia en Palma del Río, suponían que el agraciado era un cliente de la frutería «Fali», aunque se desconoce a quién concretamente ha ido a parar el dinero del premio especial.

Esta frutería tiene abonado el 29.520 para todos los sorteos.

BALTASAR EN EL RAMON Y CAJAL.-El rey Baltasar conversa con José Angel, uno de los niños ingresados en el Hospital Ramón y Cajal a quien entregó un futbolín. Sus Majestades, Melchor, Gaspar y Baltasar recorrieron el recinto hospitalario cargados de juguetes para los niños del hospital madrileño. (Foto: Martín)

Son ya tres los mulos muertos con síntomas de peste equina en Sanlúcar de Barrameda

□ **SEVILLA**/EFE.-Son ya tres los mulos muertos en una finca de Sanlúcar de Barrameda (Cádiz) con síntomas similares a los de la peste equina, según dijo su propietario Juan Raposo Suárez.

Juan Raposo explicó que la muerte del tercer mulo se produjo en la madrugada y que el animal presentaba mucosidad y convulsiones, sintomas similares a los de la peste equina que también tuvieron los otros dos.

Los servicios de Sanidad Animal de la Junta de Andalucía analizan en su laboratorio de Córdoba las vísceras del primero de los mulos muertos para determinar las causas de su muerte, aunque responsables de la Junta de Andalucía no creen que se trate de un rebrote de peste equina.

El director general de Agricultura y Ganadería, Miguel Zamora Lozano, explicó el sábado que es «técnicamente imposible» que se haya desarrollado nuevamente la peste equina.

Zamora argumentó que todos los équidos existentes en la comunidad autónoma andaluza se encuentran vacunados, y que en esta época del año, con las bajas temperaturas, los culicoides -mosquitos transmisores de la enfermedad- no existen. El mulo muerto es el tercero fallecido de un lote de cuatro adquiridos a un tratante de Sanlúcar de Barrameda.

REBAJAS
Tejidos Domiciano
Las mejores REBAJAS en tejidos comienzan mañana día 7
30, 40 y 50
de descuento en todos los tejidos de otoño - invierno
Plaza Mayor, 31
Telef. 20 10 70
BURGOS

M.C.D. 2018

Siguen los paros en transportes a la espera de la reunión de hoy

☐ **MADRID**/EFE.- Los transportistas de las Comunidades Autónomas de Galicia, Asturias, Cantabria, País Vasco, Navarra, La Rioja, Extremadura y Madrid, y de las provincias de León, Cuenca, Salamanca, Valladolid, Albacete y Murcia, continúan el paro total, según dijo ayer el presidente de FENADISMER, Jesús González.

Gonzalez señaló que unos 2.000 trabajadores celebraron ayer una asamblea en Santander en la que decidieron continuar con el paro, aunque «no obstante estamos a la espera de lo que se decida mañana en Madrid en la asamblea nacional de los responsables de las principales asociaciones de transportistas, para someternos a lo que diga la mayoría».

El presidente de FENADISMER, Federación Nacional de Medianos y Pequeños Trasportistas, afirmó que la decisión de continuar con la huelga se tomó por la falta de respeto con el cobro de las tarifas y por no tener una mesa de diálogo con los representantes de las Comunidades Autónomas.

FENADISMER se mantiene como única convocante de los paros iniciados el día 30.

El Ministerio de Interior busca al comando itinerante de ETA en Cádiz

☐ **CADIZ**/COLPISA.- Dos conocidos activistas de la organización terrorista ETA, a los que se imputan algunas de las acciones de la banda en las últimas semanas, sobre todo el asesinato de dos policías en Barcelona, están siendo buscados en la provincia de Cádiz. Las fotografías de José Luis Urrusolo Sistiaga y Juan Jesús Narváez Goñi serán distruibuídas a partir de hoy en edificios oficiales, estaciones de transporte y otras dependencias de la provincia, según informó en su edición de ayer «Diario de Cádiz».

El periódico señala que los carteles, con dos fotografías de cada uno de ellos, serán distribuidos en toda la provincia, pero sobre todo en Cádiz, Algeciras, Jérez y frontera de Gibraltar. El Ministerio del Interior pide a todos los ciudadanos que cualquier información relacionada con ambos terroristas se notifique inmediatamente a la comisaria o puesto de la Guardia Civil más próximo.

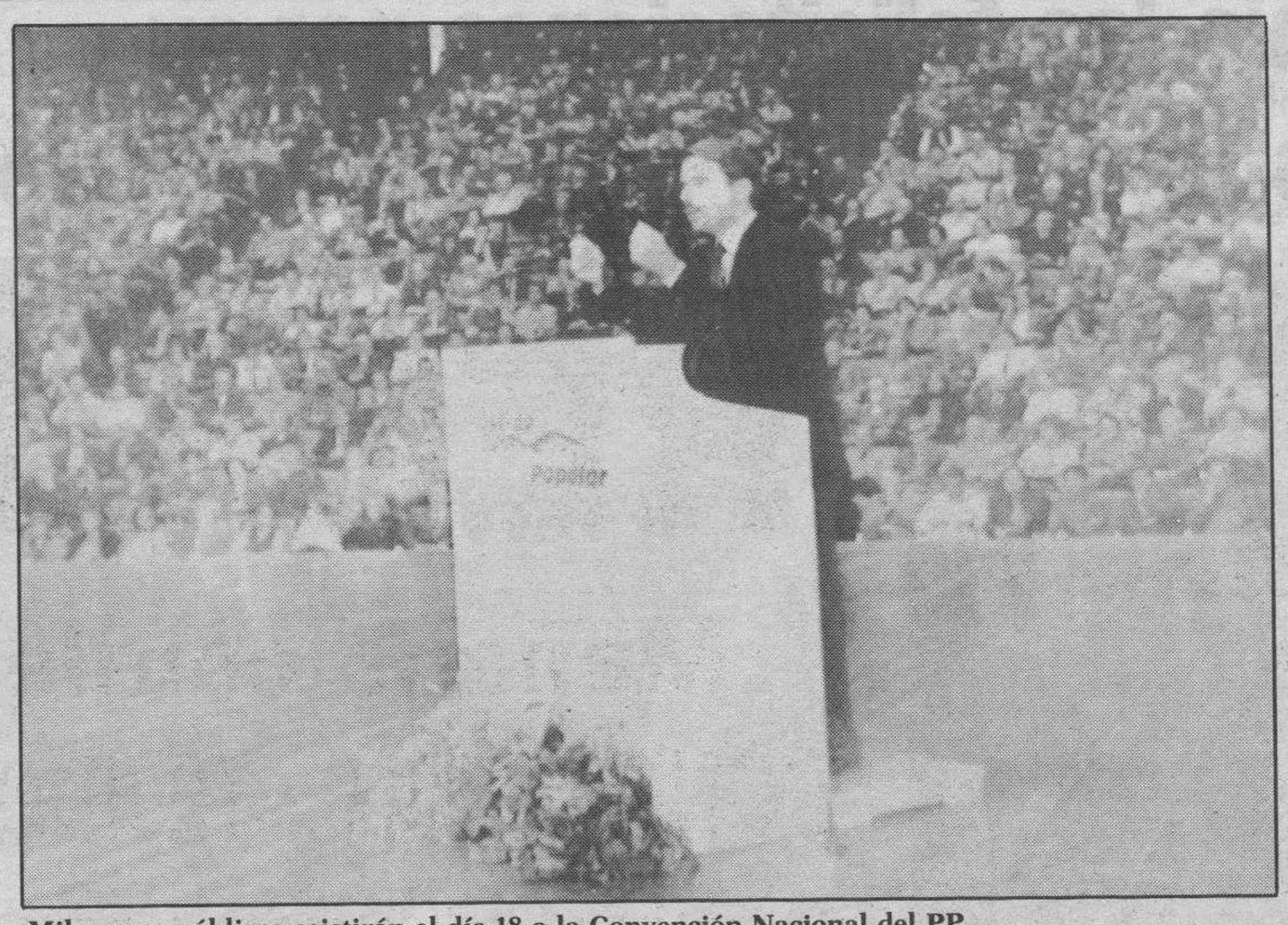

Mil cargos públicos asistirán el día 18 a la Convención Nacional del PP.

Los partidos políticos inician el 92 con encuentros de alto nivel

El PSOE prepara el comité federal y el PP su Convención Nacional

☐ **MADRID**/EFE.-Los partidos políticos iniciarán su actividad en este año con encuentros de alto nivel que reunirán a sus principales órganos directivos, informaron fuentes de las diversas formaciones.

También en el seno del Gobierno se retomará la vida política con la primera reunión del Consejo de Ministros, el 10 de enero, y en el Congreso de los Diputados, las vacaciones parlamentarias no impedirán la primera reunión de la comisión de investigación que, el 9 de este mes, estudiará la compra de terrenos de RENFE.

NUEVE AÑOS DE GESTION

Desde las filas del PSOE, en el curso de esta próxima semana se potenciará la campaña de diputados y senadores, entre ellos numerosos miembros de la dirección, para explicar la gestión de los nueve años que los socialistas llevan en el Gobierno, dijeron fuentes de esta formación.

Además, este mes, el viernes 17 ó el 24, se reunirá el Comité Federal, máximo órgano entre Congresos, que agrupa a la práctica totalidad de los dirigentes del partido, 200 aproximadamente, con Felipe González y Alfonso Guerra al frente.

No será menos el PP, que va aún mas allá que los socialistas, ya que el 18 de enero celebra una Convención Nacional, lo que supone una auténtica cumbre con más de 2.000 militantes -unos 1.000 cargos públicos- con Jose Maria Aznar y Manuel Fraga a la cabeza.

CONVENCION NACIONAL DEL PARTIDO POPULAR

Se trata del «relanzamiento» del partido en un año que, según fuentes de la dirección del PP consultadas «puede ser electoral».

En esta reunión, los populares presentarán sus proyectos alternativos al PSOE para ir «abriendo el camino hacia La Moncloa». Con carácter previo, el 13 de enero, se reunirá la Ejecutiva del PP para preparar esta cumbre.

Izquierda Unida tardará menos que sus oponentes políticos en poner en marcha sus órganos políticos.

ASAMBLEA DE IU

Mañana se reúne la Presidencia Federal con dos puntos en el orden del día: análisis de la situación política y convocatoria del Consejo Federal para el día 18 de este mes con la intención de convocar la fecha de la III Asamblea Federal.

En estas reuniones, se volverán a poner de manifiesto las posiciones discrepantes de quienes prefieren que IU sea una federación de partidos -los partidarios de Julio Anguita-, y quienes desean que se conviertan en una formación política -los renovadores del PCE, PASOC e independientes-.

Por otro lado el Grupo Parlamentario de Izquierda Unida presentará el martes, día 7, en el Parlamento una proposición no de ley pidiendo la desaparición de la figura del gobernador militar, por considerar que «responde a una época preconstitucional».

En su lugar, dicha proposición no de ley contempla el desarrollo, por parte del Ministerio de Defensa, de un organigrama periférico con delegaciones territoriales que cumpla con las tareas administrativas que se le encomienden.

Más pausada se presenta la actividad en el CDS, ya que, por el momento, no está convocada reunión alguna en el seno de sus órganos directivos, si bien con el trascurso del mes de enero, los centristas también comenzarán a recuperar su pulso político.

Hacienda y MOPT subvencionarán la futura autovía Burgos-León

☐ **LEON**/ICAL.-El consejero de Economía de la Junta, Fernando Bécker, manifestó en León que la Admistración central se hará cargo de la mayor parte de la inversión de 80.000 millones de pesetas en la futura autovía Burgos-León. La Junta y los ministerios de Obras Públicas y Hacienda firmarán un convenio para fijar la participación de cada institución y el calendario de actuaciones durante esta semana en Madrid.

En la reunión donde se firmará el convenio para iniciar a partir del presente año la construcción de la autovía Burgos-León participarán el consejero de Economía de Castilla y León, Fernando Bécker, el secretario de Estado de Hacienda, Antonio Zabalza, y un representante del MOP. Este compromiso responde a la exigencia planteada por Fernando Bécker dentro de las negociaciones desarrolladas en las últimas semanas del año 91 sobre el reparto de los fondos para financiación autonómica con cargo a los PGE.

El consejero de Economía de la Junta considera que el ministro de Obras Públicas, José Borrell, no se puede negar a ejecutar este proyecto, ya que se trata de un compromiso de financiación en el que interviene el Ministerio de Hacienda, aunque corresponde al MOPT la ejecución de la obra.

El acuerdo, que se firmará el próximo martes o miércoles en Madrid, detallará los plazos concretos de ejecución de la obra y contará con una partida presupuestaria en el presente año 92, según Bécker. El compromiso se intentará cerrar antes del 10 de enero, fecha de la última reunión entre Gobierno central y comunidades autónomas para trazar el nuevo modelo de financiación autonómica, que se firmará el día 17 de enero. La Consejería de Fomento planteó recientemente al MOPT dos posibles trazados para la autovía Burgos-León. Inicialmente se había planteado la posibilidad de seguir el recorrido del Camino de Santiago por la N-120, mientras que la ruta alternativa establecería la comunicación a través de la localidad palentina de Magaz.

La primera posibilidad consiste en seguir el Camino de Santiago a través de la red de interés general del Estado (RIGE) que parte de Logroño y atraviesa Najera y Santo Domingo de la Calzada. Este trazado uniría Burgos, Osorno, Carrión de los Condes, Sahagún, León y Astorga.

REBAJAS REBAJAS REBAJAS REBAJAS REBAJAS REBAJAS REBAJAS
Modilan
C/ CALZADAS, 4. ☎ 20 03 06. BURGOS.

Centro Auditivo Burgales
OIR BIEN ES VIVIR MEJOR
Somos especialistas en AUDIFONOS
Audioprotesista: Mª NIEVES ALVAREZ GARCIA
Calle Santander, 6 · 2º izd. 4 · Telf. 264823

ESTUDIANTE MIOPE
OPTICA IZAMIL
LAIN CALVO, 28.
El Programa Integral ANTI-MIOPIA ESCOLAR
• Frenará el aumento de tu miopía.
• Aumentará tu rendimiento escolar.

M.C.D. 2018

Alfonso Guerra: «José María Aznar con Franco vivía mejor»

«No han asimilado lo que es un sistema democrático y con tal de golpear al PSOE sacrifican los intereses del país»

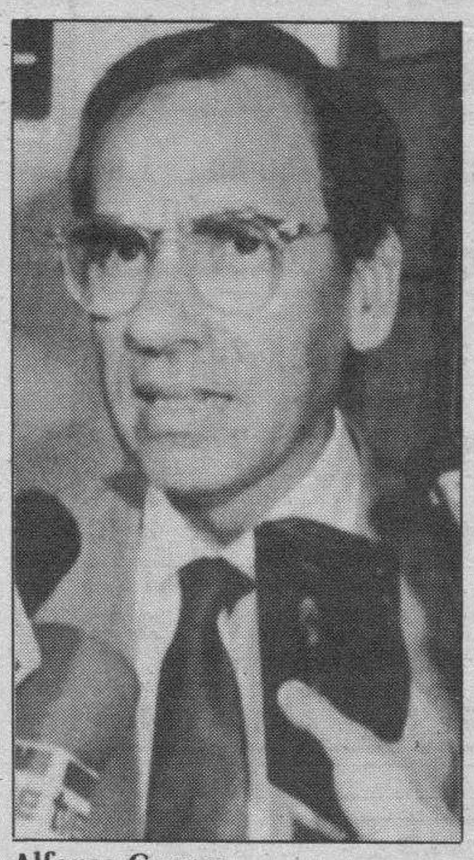

Alfonso Guerra.

☐ **LANZAROTE**/EFE.-- El vicesecretario general del PSOE, Alfonso Guerra, afirmó ayer que las declaraciones de José María Aznar sobre «el clima generalizado de corrupción que existe en España con el Gobierno socialista son un lapsus freudiano que implican claramente que con Franco vivía mejor».

Guerra ofreció una rueda de prensa al término de una visita privada de cuatro días a la isla de Lanzarote, adonde viajó acompañado de su hija Alma.

Aseguró que al presidente del PP, al que calificó como «el alumno aventajado de Fraga que tienen ahora ahí puesto, no le dice nada la corrupción durante la dictadura porque vivía en ese ámbito y es su heredero».

En su opinión, Aznar sabe que con sus manifestaciones no gana ningún apoyo que no hubiera recibido antes, y añadió que «la gente que le sostiene luego, en sus pequeñas tertulias, dicen que a este chico no hay manera de enseñarle porque se pasa, no mide y dice unas tonterías que no están a tono con lo que representa».

Según el vicesecretario general socialista, «la derecha aún no ha asimilado lo que es un sistema democrático y con tal de dar golpes al PSOE sacrifican los intereses del país, como ocurrió cuando retiraron su apoyo al referéndum de la OTAN».

EL PILAR DE LA DERECHA

Alfonso Guerra considera que «ha sido la figura socialista que la derecha española, la más reaccionaria de Europa, ha utilizado como pilar para golpear a su partido con un odio visceral similar, salvando las distancias, al que tuvo hacia Azaña».

«Esta actitud -agregó- es causa de un miedo y un temor porque yo represento la posibilidad de pérdida de sus privilegios».

Guerra comentó la situación internacional y se refirió al problema del sector minero en Asturias, a la posible comparecencia del ministro de Sanidad en la comisión de investigación para explicar el caso de la venta de los terrenos de Renfe y a la detención y posterior liberación de cuatro jóvenes vascos en Sevilla.

«ESTAN LOCOS»

La comparecencia de Julián García Valverde ante la comisión de investigación no tiene por qué perjudicarle, «ni caerle nada encima», según Guerra, quien precisó que «yo no sería nunca tan pedante como para recomendar a nadie que abandonara su cargo».

«El único consejo válido que hay en la vida, dijo, es no seguir los consejos y que actúe segun sus propios criterios, sin seguir los consejos que te den los otros».

Para el dirigente socialista «están locos» los partidos políticos que han solicitado al ministro del Interior que pida disculpas a los jovenes detenidos y posteriormente liberados por la policía en Sevilla.

«En todo caso, los responsables policiales supongo que ya habrán presentado sus disculpas y que estos jóvenes lo habrán entendido y, probablemente -añadió-, estarán menos exigentes que otras personas que no tienen nada que ver y que no tienen peligro de que les pongan una bomba», dijo.

Indicó que tiene esperanzas de que los sindicatos y los empresarios flexibilicen sus posturas para llegar a acuerdos y solucionar los problemas del sector minero asturiano.

Alfonso Guerra opinó respecto a los cambios internacionales que «la historia se ha acelerado de una manera extraordinaria» y señaló que, aunque algunas cosas se podían prever, no así la velocidad con la que ha sucedido todo.

AUMENTA EL SUR

En su opinión, el Este no ha pasado al Oeste sino que lo que ha hecho ha sido aumentar el Sur, «ya que lo que se suponían grandes potencias han resultado ser algo ficticio y se han convertido en países subdesarrollados».

Para Guerra, tan sólo Francia, Portugal y España son los últimos países europeos que se resisten a la desaparición del comunismo y pronosticó que, poco a poco, se producirá un abandono de las organizaciones comunistas para pasar a los socialistas.

En relación a un posible adelanto de las elecciones generales como asegura el PP, Alfonso Guerra indicó que «no existe ninguna razón para ello», al tiempo que se congratulaba de los logros conseguidos por el Gobierno socialista, «que permitirán que España en el 93 figure entre los países cabecera de la Comunidad Europea», calificando a Felipe González como «el líder universal del PSOE, que ha puesto a España en el mapa internacional».

GRANDES REBAJAS

Mañana comienzan...

CONFECCION... TEJIDOS... HOGAR

¡La calidad de siempre a precios como estos!

MUJER

Chaquetones tipo Muton	6.900	Ptas.
Conjuntos faldas y chaqueta	4.900	»
Vestidos modas tallas grandes	2.900	»
Blusas modelos juveniles	1.900	»
Chandal Tacctel	2.900	»
Jerseys Angora	1.900	»
Batas lencería invierno	2.400	»
Camisones estampados	990	»
Faldas muchos modelos	1.900	»

HOMBRE

Camisas viella y cuadros	995	»
Pantalones gran calidad	2.900	»
Anorach gran moda	6.900	»
Plumíferos calidad	8.900	»
Jerseys fantasía	1.900	»
Nikys colores lisos	995	»
Pijamas punto	1.900	»
Gabardinas muy actuales	9.900	»

NIÑOS

Cazadoras fantasía	1.900	»
Camisas varios modelos	990	»
Jerseys punto	790	»
Pantalones Poliester lana	790	»
Abrigos Peluchi	1.900	»
Chubasqueros	790	»
Peleles Manta	990	»

EXTRAORDINARIAS Existencias para el HOGAR

ALFOMBRAS... CORTINAS... MANTAS... TOALLAS...

¡TODO GRANDEMENTE REBAJADO!

Vitoria, 17 y 171

M.C.D. 2018

BOLSA

Maquillaje-desmaquillaje

☐ El gráfico de la semana es significativo: lunes y martes totalizan +8,93 puntos en el índice general de Madrid, jueves fuerte retroceso de 7,31 puntos, y viernes, animado el mercado por el recorte del día anterior y por la apertura de Nueva York, repunte.

El buen comportamiento de la Bolsa de Nueva York permitió en el final de año la perfecta labor de acicalamiento en nuestra Bolsa, que se puede decir que se dio por terminada tras la apertura del mercado norteamericano a las 15,30 horas de la sesión del martes; momento en el que la realización de beneficios ante los previsibles recortes de primeros de año limitaron el avance de la sesión a un 2,02%.

Wall Street sigue alcanzando repetidamente máximos históricos, los indicadores económicos no parecen indicar el comienzo de la recuperación económica de EE.UU. pero la confianza de los inversores y la baja remuneración de la renta fija en ese país son lo que está determinando esta toma de posiciones del inversor en la renta variable.

Por lo demás las cosas no han cambiado, la cautela debe imponerse, no hay datos positivos que permitan suponer que se esté produciendo un cambio de tendencia. Los incrementos de precio y la conflictividad laboral que se han producido a comienzo del año hacen temer que en caso de asentarse el índice en los niveles 240/245, este se verá sometido a duras pruebas por los indicadores económicos que irán saliendo a la luz.

En cualquier caso no hay que perder de vista la renta variable. Es prudente seguir aquellos valores que tienen un buen análisis fundamental y se encuentran sobrevendidos.

INDICES SECTORIALES

RENTA 4 SVB	27-Dic-91	03-Ene-92	%
Alimentación	239,51	249,86	4,32
Bancos	294,77	305,49	3,64
Comunicación	193,27	197,34	2,11
Construcción	443,25	450,60	1,66
Eléctricas	202,89	205,29	1,18
In. Mobiliaria	312,09	306,26	-1,87
Químicas	208,72	215,77	3,38
Siderometalur.	129,48	135,12	4,36
Varios	73,48	76,13	3,61
GENERAL	*232,72*	*243,65*	*4,70*

Sectores

Alimentación: Campofrío +960 pesetas (9800) subiendo un 10,86%. Azucarera y Viscofan suben 9,84% y 9,51%.
Bancos: Bankinter +6,31%. Popular +6,05%.
Eléctricas: Mantenido, destaca Sevillana que baja 22 pesetas (3,75%), el resto no tiene grandes oscilaciones.
Comunicación: Telefónica sube 20 pesetas quedadno en 1230. Acesa +65 pesetas, 6,10% (1130).
Eléctricas: Sube Gesa 10 pesetas y recortan Iberduero en 10 pesetas (-1,43%) y Sevillana en 22 (-3,75%).
Inversión: Retrocede el sector en 1,87%. Corporación Banesto baja 215 pesetas.
Químicas: Petromed gana 220 pesetas cerrando a 6440. Ercros +13 pesetas, un 3,8%.
Siderometalúrgicas: Subidas importantes. NMQ gana un 21,8% siendo la más destacada. Motor Ibérica sube 456 pesetas (14,21%).

Renta fija

☐ Pagarés de la Generalitat Valenciana al 12,50% a tres meses. Pagarés de Hispamer al 12,30% a seis meses, la Junta de Andalucía le ofrecen al 12,55%. A un año pagarés de Renfe al 12,57% o de la Generalitat Valenciana al 12,55%. Volúmenes elevados alcanzan intereses del 13%.

La Letra del Tesoro a un año queda al 12,025% con 141.172 millones suscritos.

Desierta la subasta de Bonos del Estado a 3 y 5 años. Los bonos a 10 años quedan a un TIR medio del 11,31%; suscritos 226.405 millones.

ICO ha ampliado en 10.000 millones su emisión de bonos a 4 años con cupón semestral del 11,50%.

Bonos Iberdrola al 11,70%, cupón semestral a 10 años; liquidez garantizada para paquetes de 25 millones de pesetas en la AIAF.

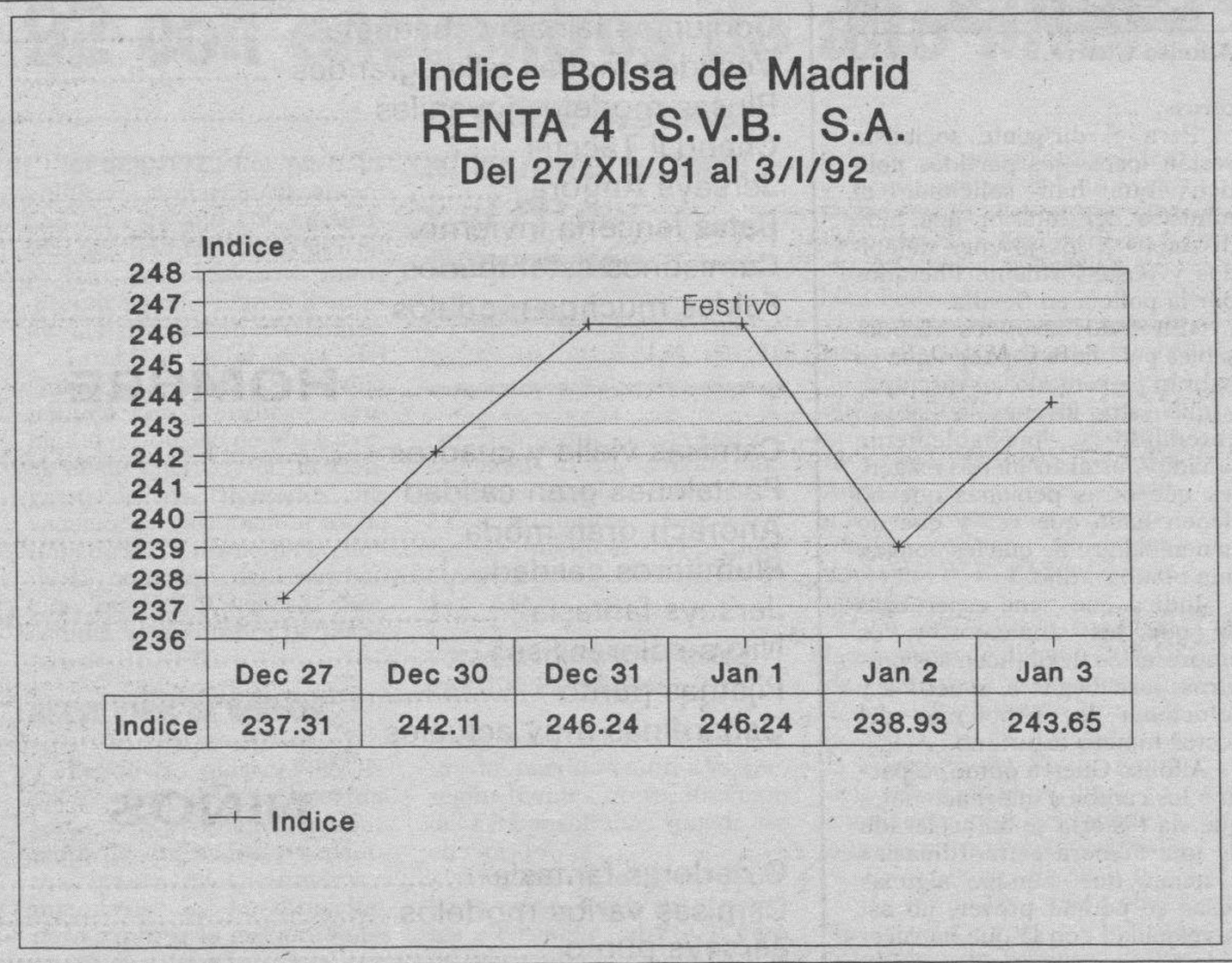

Se dice

☐ **ENCE.** Perteneciente en un 55% al INI, la empresa de celulosas ha sufrido en 1991 unas pérdidas calculadas en 9.000 millones de pesetas, diecisiete veces más que en 1900, y prevé perder 5.000 millones en 1992.

UNION FENOSA. Las eléctricas están contentas por unos resultados «nada corrientes». Esta sociedad aumentó su dividendo en 1991, y lo que es más importante e insólito: tiene en estudio una posible ampliación de capital.

FECSA. Ha ganado en el año 1991 unos 20.500 millones de pesetas, un 67% más que 1990, lo que parece garantizar que este año la sociedad reparta dividendo, hecho que se produce por primera vez al cabo de cinco años sin darlo; toda una alegría para el sufrido accionista de FECSA.

FONDOS DE INVERSION

RENTA 4 SVB	Tipo	Divisa	27-Dic-91	03-Ene-92
Alhambra FIM	M	Pts.	1.141,02	1.145,31
Renta 4 Ahorro FIM	F	Pts.	Próxima salida	
Renta 4 Bolsa FIM	V	Pts.	Próxima salida	
ATLAS FIAMM	D	Pts.	112.920,25	113.125,67
Commercial Union Luxemburgo:				
Monthly Fund	M	Libra	96,9300	96,8400
Private Fund	M	Libra	86,5500	90,0300
European G.F.	V	ECU	1,6107	1,6523
American G.F.	V	US$	2,0547	2,1201
Far Eastern G.F.	V	US$	1,6358	1,6962
Japanese G.F.	V	Yen	168,0000	172,0000
Italian G.F.	V	Lira	1.218,0000	1.267,0000
Duttch G.F.	V	Guilder	4,4124	4,5624
U.K. G.F.	V	Libra	87,4200	91,7800
Belgiam G.F.	V	Fr. B	81,0000	93,0000
French G.F.	V	Fr. F	8,2060	8,3276
Sterling R.F.	D	Libra	121,0700	121,2700
Dollar R.F.	D	US$	10,3297	10,3774
Yen R.F.	D	Yen	1.005,0000	1.006,0000
Deutschmerk R.F.	D	DM	10,4973	10,5147

D:F. de Dinero M:F. Mixto F:F. de Renta Fija V:F. de Renta Variable

Las sociedades estatales no financieras redujeron su inversión I+D un 12,62%

☐ **MADRID**/EFE.-Las sociedades estatales no financieras redujeron durante 1990 su inversión en investigación y desarrollo (I+D) un 12,62 por ciento, hasta los 22.561 millones de pesetas, según el último avance de datos sobre el sector elaborado por el Ministerio de Economía.

De acuerdo con el informe, hecho público esta semana, las empresas públicas pertenecientes al sector de energía registraron un descenso total del 68,40 por ciento en su inversión destinada a investigación y desarrollo, de 1.611 a 509 millones de pesetas, mientras que las químicas y papeleras sufrieron un recorte conjunto del 51,98 por ciento, hasta los 751 millones.

Esta partida descendió asimismo un 31,43 por ciento en el sector de petróleo y sus derivados, al caer la cifra global de 11.321 a 7.763 millones de pesetas, en tanto que, dentro del área de material para el transporte, disminuía desde los 3.249 hasta los 2.422 millones de pesetas, con una reducción del 25,45 por ciento.

El volumen dedicado a todo tipo de inversiones en el conjunto de sectores creció sin embargo un 9,38 por ciento y superó a finales del pasado año los 1,34 billones de pesetas, de los que más de la mitad fueron absorbidos por el área de comunicaciones, tras aumentar casi cinco puntos su cuota de participación en el total.

Pese a esta evolución general, las empresas de construcción mostraron una caída del 41,20 por ciento en sus inversiones globales, desde los 3.022 hasta los 1.777 millones, y encabezaron así la lista de sectores con un retroceso en esta rúbrica, donde figuran también los descensos de un 16,39 por ciento en siderometalúrgicas, un 15,60 por ciento en transportes y un 14,40 por ciento en químicas y papeleras.

En cuanto a las inversiones financieras, la cifra global se mantuvo en niveles similares a 1989, con un ligero descenso del 0,82 por ciento –de 113.915 a 112.984 millones– y recortes porcentuales significativos en servicios de autopistas, construcción, comercio, energía y el sector químico-papelero, que contrastan con el aumento del 224,7 por ciento registrado en comunicaciones.

En la cuenta de pérdidas y ganancias de estas sociedades estatales no financieras, destaca un beneficio conjunto de 215.976 millones de pesetas, que representa una caída anual del 31,92 por ciento, como consecuencia «del aumento generalizado de las diferentes partidas de gastos –financieros y de explotación– así como del empeoramiento del saldo de la cartera de valores».

M.C.D. 2018

LOTERIA NACIONAL

SORTEO DEL DIA
5 DE ENERO DE 1992

Veinticinco series de 100.000 billetes cada una

SORTEO 1/92

Lista acumulada de las cantidades que han correspondido a los números premiados, clasificados por su cifra final

Estos premios podrán cobrarse hasta el día 6 de abril de 1992, INCLUSIVE

0		1		2		3		4		5		6		7		8		9	
Números	Pesetas	Números	Pesetas	Números	Pesetas	Números	Pesetas	Números	Pesetas	Números	Pesetas	Números	Pesetas	Números	Pesetas	Números	Pesetas	Números	Pesetas
22900	300.000	22901	300.000	22902	300.000	22903	330.000	22904	330.000	22905	300.000	22906	300.000	22907	330.000	22908	300.000	22909	450.000
22910	300.000	22911	300.000	22912	360.000	22913	390.000	22914	330.000	22915	300.000	22916	300.000	22917	330.000	22918	300.000	22919	300.000
22920	300.000	22921	300.000	22922	300.000	22923	330.000	22924	330.000	22925	300.000	22926	300.000	22927	330.000	22928	300.000	22929	450.000
22930	300.000	22931	300.000	22932	300.000	22933	330.000	22934	330.000	22935	300.000	22936	300.000	22937	330.000	22938	300.000	22939	300.000
22940	300.000	22941	300.000	22942	300.000	22943	330.000	22944	330.000	22945	300.000	**22946**	**6.300.000**	**22947**	**240.000.000**	**22948**	**6.300.000**	22949	300.000
22950	300.000	22951	360.000	22952	300.000	22953	330.000	22954	330.000	22955	300.000	22956	300.000	22957	330.000	22958	300.000	22959	300.000
22960	300.000	22961	300.000	22962	300.000	22963	330.000	22964	330.000	22965	300.000	22966	300.000	22967	330.000	22968	300.000	22969	300.000
22970	300.000	22971	300.000	22972	300.000	22973	330.000	22974	330.000	22975	300.000	22976	300.000	22977	330.000	22978	300.000	22979	450.000
22980	300.000	22981	300.000	22982	300.000	22983	330.000	22984	330.000	22985	300.000	22986	300.000	22987	330.000	22988	360.000	22989	300.000
22990	300.000	22991	300.000	22992	300.000	22993	480.000	22994	330.000	22995	300.000	22996	300.000	22997	330.000	22998	300.000	22999	300.000
38800	300.000	38801	300.000	38802	300.000	38803	330.000	38804	330.000	38805	300.000	38806	300.000	38807	330.000	38808	300.000	38809	300.000
38810	300.000	38811	300.000	38812	360.000	38813	390.000	38814	330.000	38815	300.000	38816	300.000	38817	330.000	38818	300.000	38819	450.000
38820	2.840.000	**38821**	**120.000.000**	38822	2.840.000	38823	330.000	38824	330.000	38825	300.000	38826	300.000	38827	480.000	38828	300.000	38829	300.000
38830	300.000	38831	300.000	38832	300.000	38833	330.000	38834	330.000	38835	300.000	38836	300.000	38837	330.000	38838	300.000	38839	300.000
38840	300.000	38841	300.000	38842	300.000	38843	330.000	38844	330.000	38845	300.000	38846	300.000	38847	480.000	38848	300.000	38849	300.000
38850	300.000	38851	360.000	38852	300.000	38853	330.000	38854	330.000	38855	300.000	38856	300.000	38857	330.000	38858	300.000	38859	300.000
38860	300.000	38861	300.000	38862	300.000	38863	330.000	38864	330.000	38865	300.000	38866	300.000	38867	330.000	38868	300.000	38869	300.000
38870	300.000	38871	300.000	38872	300.000	38873	330.000	38874	330.000	38875	300.000	38876	300.000	38877	330.000	38878	300.000	38879	300.000
38880	300.000	38881	300.000	38882	300.000	38883	330.000	38884	330.000	38885	300.000	38886	300.000	38887	330.000	38888	360.000	38889	300.000
38890	300.000	38891	300.000	38892	300.000	38893	330.000	38894	330.000	38895	300.000	38896	300.000	38897	330.000	38898	300.000	38899	300.000
Terminaciones		**Terminaciones**		**Terminaciones**		**Terminaciones**		**Terminaciones**				**Terminaciones**		**Terminaciones**		**Terminaciones**		**Terminaciones**	
3170	700.000	51	60.000	6522	700.000	6573	730.000	4	30.000			1786	700.000	5907	730.000	0868	700.000	089	150.000
4680	700.000			082	150.000	993	180.000					5006	700.000	717	180.000	9708	700.000	239	150.000
				12	60.000	13	90.000							827	180.000	318	150.000	479	150.000
						3	30.000							947	480.000	88	60.000	819	150.000
														47	180.000			909	150.000
														7	30.000			929	150.000
																		979	150.000

ESTE SORTEO ADJUDICA 9.147.750 DECIMOS PREMIADOS POR UN IMPORTE TOTAL DE 52.500.000.000 DE PESETAS

PREMIOS ESPECIALES A LOS DECIMOS

El décimo o fracción 5.ª de las veinticinco series del número 22947 ha obtenido, además, el premio especial de 101.000.000 de pesetas

HERRAMIENTAS

PATRICIO ECHEVERRIA, S.A.

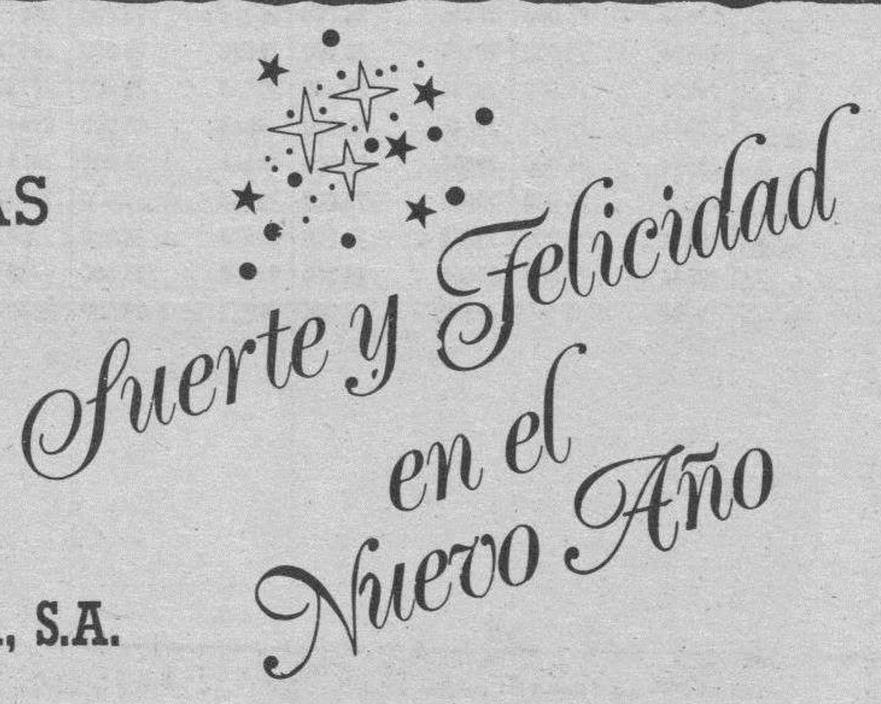

RECAMBIOS y SUMINISTROS

URQUIZA

AGRICOLAS e INDUSTRIALES

Santa Clara, 36 ☎ 26 30 34 (2 líneas) BURGOS
San Roque 3 ☎ 59 16 25 - 59 02 18 BRIVIESCA

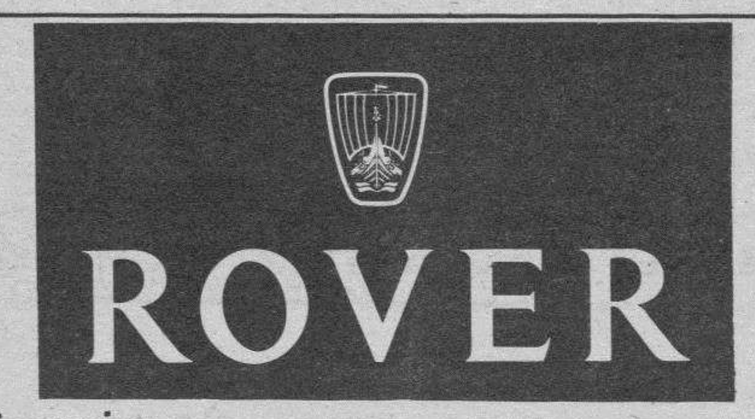

Concesionario:

TALLERES FAUSTO

Más de 30 años al servicio del automóvil, que han sido posibles por la confianza que nuestros clientes y amigos nos han demostrado.

TRADICION Y CALIDAD DE SERVICIO

Avda. de la Constitución, 5 · Teléfono 22 35 44 · BURGOS

M.C.D. 2018

LOTERÍA NACIONAL

ZODIACO

SORTEO DEL DIA
5 DE ENERO DE 1992

Doce signos de 100.000 billetes cada uno

SORTEO 2/92

Lista acumulada de las cantidades que han correspondido a los números premiados, clasificados por su signo y su cifra final

Estos premios podrán cobrarse hasta el día 6 de abril de 1992, INCLUSIVE

SORTEO DEL ZODIACO

SIGNO AFORTUNADO (primer premio)

SIGNO	NUMERO	FRACCION	PESETAS
ESCORPIO	29520	2.ª	250.000.000
	29520	CADA FRACCION RESTANTE	4.000.000

SIGNO FAVORABLE (segundo premio)

SIGNO	NUMERO	FRACCION	PESETAS
GEMINIS	29520	6.ª	50.000.000
	29520	CADA FRACCION RESTANTE	2.000.000

SIGNO FAVORABLE (tercer premio)

SIGNO	NUMERO	FRACCION	PESETAS
ACUARIO	29520	7.ª	50.000.000
	29520	CADA FRACCION RESTANTE	2.000.000

Signos 0

Números	Pesetas
29500	55.000
29510	55.000
29520	PREMIO 1.º
29530	55.000
29540	55.000
29550	55.000
29560	55.000
29570	55.000
29580	55.000
29590	55.000

ESCORPIO

Terminaciones

9520	175.000
520	75.000
20	25.000
0	5.000

1

Números	Pesetas
29501	52.500
29511	52.500
29521	5.242.500
29531	52.500
29541	52.500
29551	52.500
29561	52.500
29571	52.500
29581	52.500
29591	52.500

Terminaciones

1	2.500

2

Números	Pesetas
29502	52.500
29512	52.500
29522	52.500
29532	52.500
29542	52.500
29552	52.500
29562	52.500
29572	52.500
29582	52.500
29592	52.500

Terminaciones

2	2.500

3

Números	Pesetas
29503	52.500
29513	52.500
29523	52.500
29533	52.500
29543	52.500
29553	52.500
29563	52.500
29573	52.500
29583	52.500
29593	52.500

Terminaciones

3	2.500

4

Números	Pesetas
29504	52.500
29514	52.500
29524	52.500
29534	52.500
29544	52.500
29554	52.500
29564	52.500
29574	52.500
29584	52.500
29594	52.500

Terminaciones

4	2.500

5

Números	Pesetas
29505	52.500
29515	52.500
29525	52.500
29535	52.500
29545	52.500
29555	52.500
29565	52.500
29575	52.500
29585	52.500
29595	52.500

Terminaciones

5	2.500

6

Números	Pesetas
29506	52.500
29516	52.500
29526	52.500
29536	52.500
29546	52.500
29556	52.500
29566	52.500
29576	52.500
29586	52.500
29596	52.500

Terminaciones

6	2.500

7

Números	Pesetas
29507	52.500
29517	52.500
29527	52.500
29537	52.500
29547	52.500
29557	52.500
29567	52.500
29577	52.500
29587	52.500
29597	52.500

Terminaciones

7	2.500

8

Números	Pesetas
29508	55.000
29518	55.000
29528	55.000
29538	55.000
29548	55.000
29558	55.000
29568	55.000
29578	55.000
29588	55.000
29598	55.000

Terminaciones

8	5.000

9

Números	Pesetas
29509	55.000
29519	5.245.000
29529	55.000
29539	55.000
29549	55.000
29559	55.000
29569	55.000
29579	55.000
29589	55.000
29599	55.000

Terminaciones

9	5.000

GEMINIS / ACUARIO

Números	Pesetas
29500	27.500
29510	27.500
29520	PREM. 2.º y 3.º
29530	27.500
29540	27.500
29550	27.500
29560	27.500
29570	27.500
29580	27.500
29590	27.500

Terminaciones

9520	87.500
520	37.500
20	12.500
0	2.500

29501	25.000
29511	25.000
29521	2.525.000
29531	25.000
29541	25.000
29551	25.000
29561	25.000
29571	25.000
29581	25.000
29591	25.000

29502	25.000
29512	25.000
29522	25.000
29532	25.000
29542	25.000
29552	25.000
29562	25.000
29572	25.000
29582	25.000
29592	25.000

29503	25.000
29513	25.000
29523	25.000
29533	25.000
29543	25.000
29553	25.000
29563	25.000
29573	25.000
29583	25.000
29593	25.000

29504	25.000
29514	25.000
29524	25.000
29534	25.000
29544	25.000
29554	25.000
29564	25.000
29574	25.000
29584	25.000
29594	25.000

29505	25.000
29515	25.000
29525	25.000
29535	25.000
29545	25.000
29555	25.000
29565	25.000
29575	25.000
29585	25.000
29595	25.000

29506	25.000
29516	25.000
29526	25.000
29536	25.000
29546	25.000
29556	25.000
29566	25.000
29576	25.000
29586	25.000
29596	25.000

29507	25.000
29517	25.000
29527	25.000
29537	25.000
29547	25.000
29557	25.000
29567	25.000
29577	25.000
29587	25.000
29597	25.000

29508	27.500
29518	27.500
29528	27.500
29538	27.500
29548	27.500
29558	27.500
29568	27.500
29578	27.500
29588	27.500
29598	27.500

Terminaciones

8	2.500

29509	27.500
29519	2.527.500
29529	27.500
29539	27.500
29549	27.500
29559	27.500
29569	27.500
29579	27.500
29589	27.500
29599	27.500

Terminaciones

9	2.500

ARIES, TAURO, CANCER, LEO, VIRGO, LIBRA, SAGITARIO, CAPRICORNIO, PISCIS

29520	10.000.000

Terminaciones

520	20.000
20	7.500
0	2.500

Terminaciones

8	2.500

Terminaciones

9	2.500

ESTE SORTEO ADJUDICA 4.735.050 DECIMOS PREMIADOS POR UN IMPORTE TOTAL DE 1.800.000.000 DE PESETAS

INSTRUCCIONES PARA LA CONSULTA DE ESTA LISTA

1.ª Compruebe si la fecha y el número del sorteo que figuran en la parte superior de la lista coinciden con los de su billete o décimo.

2.ª Busque el bloque donde figure el signo del Zodíaco que corresponde al billete o décimo que usted tiene.

3.ª Por la última cifra del billete o décimo busque la columna que le corresponde.

4.ª En el bloque del signo y en la columna correspondiente a la última cifra de su billete están todos los premios que ha obtenido, clasificados en dos grupos: números completos y terminaciones. Los premios indicados en la columna «pesetas» son los que corresponden a un billete, o sea, a diez décimos.

5.ª Vea si en la columna de números aparece el que Vd. juega y, si así fuera, a la derecha encontrará acumulado el importe total de los premios que han correspondido al billete, con excepción de los tres primeros premios, que figuran, ya acumulados también, en los tres recuadros que encabezan la lista.

6.ª Si no está su número completo puede tener premio en el grupo de terminaciones. Si las hay de cuatro cifras y su número las tiene igualmente dispuestas, a la derecha encontrará el total de premios que han correspondido a todos los números que terminan con esas cuatro cifras.

Si no tiene premio por terminación de cuatro cifras, o no las hay, proceda en la misma forma con las terminaciones de tres cifras, en su caso con las de dos y, finalmente, con las de una.

M.C.D. 2018

Armenia ha ofrecido asilo al presidente Zviad Gamsajurdia

El reparto de las Fuerzas Armadas soviéticas crea tensiones entre Rusia y Ucrania

El presidente de Georgia, en la conferencia de Prensa en Tiflis. (Foto: Efe).

□ **TIFLIS**/EFE.-La oposición armada georgiana lanzó ayer un nuevo intento de asalto a la Casa del gobierno de Tiflis, donde resiste Zviad Gamsajurdia, el presidente constitucional de Georgia, informó Tass.

El fuerte bombardeo con morteros ha envuelto en humo el edificio que alberga al Gobierno y al Parlamento, donde se ha declarado un incendio.

Fuentes fidedignas, citadas por Tass, de la «junta militar provisional» formada por la oposición armada georgiana, dijeron que la vecina república de Armenia está dispuesta a dar asilo político a Gamsajurdia y a su familia.

Según el ministro de Asuntos Exteriores de Georgia, Murman Omanidze, Gamsajurdia y su «corrupto entorno tienen los días contados». Omanidze dijo que la única posibilidad de poner fin al baño de sangre es la dimisión de Gamsajurdia.

Tenguis Sigua, primer ministro nombrado por la junta militar provisional y que fue hasta agosto pasado el jefe del Gobierno de Gamsajurdia, es la «única persona que por sus cualidades personales es capaz de encabezar la dirección de la república», según Omanidze.

Sostuvo que es «errónea la versión ampliamente divulgada sobre la confrontación entre la oposición y los partidarios del presidente de Georgia».

El ministro recordó que tanto Tenguis Sigua, jefe de la oposición, como el comandante Tenguis Kitovani, jefe de la Guardia Nacional rebelde, «eran en un momento dado los protegidos de Gamsajurdia», mientras que los verdaderos partidos de oposición «no toman parte en el conflicto y están a la expectativa».

La junta militar provisional declaró que su objetivo fundamental es el derrocamiento de la dictadura, el establecimiento de instituciones democráticas y otorgar la libertad para todos los ciudadanos.

Torez Kulumbegov, líder nacionalista de Osetia del Sur, fue puesto en libertad en Tiflis, donde se encontraba arrestado acusado por Gamsajurdia de instigar la discordia interétnica.

Con la liberación de Kulumbegov, que preside el parlamento de Osetia del Sur, podría iniciarse un diálogo tendente a resolver el conflicto, dijo Tass.

La junta militar envió un mensaje a Vladislav Ardzinba, presidente del Soviet Supremo de Abjasia, en conflicto con Tiflis, transmitiendo su disposición a arreglar el contencioso.

FUERZAS ARMADAS

El reparto de las Fuerzas Armadas de la antigua URSS ha aumentado los desacuerdos entre los miembros de la Comunidad de Estados Independientes, a la que algunos políticos auguran corta vida, y la pretensión sobre la flota del mar Negro ha enfrentado a Ucrania con Rusia.

El presidente del Soviet Supremo de Rusia, Ruslán Jasbulatov, advirtió que los socios de la CEI no deben apartarse de los acuerdos de Alma Ata y Minsk si quieren «conservar» la Comunidad.

«Las Fuerzas Armadas se crearon con el apoyo mayoritario de Rusia. Todas las armadas, naturalmente, están subordinadas totalmente a Rusia. Los intentos de pasarlas bajo otras banderas, así como hacer prestar juramento a los militares a esos Estados, como jefe del Parlamento ruso los considero completamente ilegitímos», dijo en una entrevista por televisión.

Jasbulatov se dirigió también a los militares, a quienes aseguró que el Estado ruso los protegerá ante la decisión de Ucrania de que juren lealtad a las repúblicas donde se encuentran destinados.

El jefe de las Fuerzas Armadas soviéticas, Evgueny Shaposhnikov, tuvo ayer duras palabras contra el «apresuramiento» de Ucrania en nacionalizar la flota del mar Negro, y viajará a Kiev para discutir la formación del Ejército propio, así como su decisión de apropiarse de las tropas y armamentos que se encuentran en su territorio.

Shaposhnikov también irá a Kishiniev, capital de Moldavia, para discutir allí la decisión de esta república de formar su propio Ejército y de nacionalizar las tropas guardafronteras.

Muchos políticos, entre otros el propio ex presidente Gorbachov, según algunos de sus colaboradores cercanos, piensan que la CEI no tendrá larga vida, y analistas rusos consultados por radios extranjeras opinan que su existencia, a lo sumo, será de seis meses.

La república que, junto a Rusia, le da sentido de existencia a la CEI es Ucrania, pero es justamente la que más signos da de tener poco interés en mantener cualquier tipo de nexo con sus otrora hermanas.

Los presidentes de la CEI no lograron acordar el futuro de las Fuerzas Armadas y, contra la posición de la comandancia suprema, seis de las once repúblicas que la conforman han expresado su intención de tener Ejércitos propios en base a subordinar bajo su mando a las fuerzas del Ejército soviético desplegadas en sus territorios.

Sólo una minoría está dispuesta a mantener unas Fuerzas Armadas comunitarias, y el reparto de la herencia de un Ejército que cuenta con casi 4 millones de efectivos y uno de los mayores arsenales del mundo crea enormes dificultades.

Manifestantes socialistas argelinos en París. (Foto: Efe/AP)

Los argelinos se pronuncian contra el integrismo, en París

□ **PARIS**/EFE.-Entre 2.000 y 3.000 argelinos tomaron parte en París en una manifestación bajo el lema «cortar el paso al integrismo y la intolerancia», informaron fuentes policiales.

Concentrados en la plaza de la República, los participantes lanzaron gritos por una «Argelia democrática y libre» y por el «progreso y la modernidad».

Los organizadores pidieron a los argelinos residentes en Francia el voto masivo en la segunda vuelta de las elecciones, el próximo 16 de enero, por los partidos favorables a la democracia y contra los integristas.

PARLAMENTO MUSULMAN

La creación de un desafiante «Parlamento Musulmán» en Gran Bretaña, así como las noticias sobre un pacto entre Irak y Argelia para producir armamento nuclear renuevan el temor de los británicos ante el aumento del integrismo.

La autoproclamada Cámara de los musulmanes que habitan en el Reino Unido, más de dos millones, repitió su llamamiento a la desobediencia de aquellas leyes británicas que consideren «discriminatorias».

«Dejemos claro –aseguró el líder del Parlamento Musulmán, Kalim Sidiqui– que los musulmanes en Gran Bretaña nos opondremos, e incluso desafiaremos cualquier política o legislación que creamos contraria a nuestros intereses».

Su «defensa y promoción» del integrismo en tierras británicas ha sido rápidamente respondida por el Ministerio del Interior, que ha recordado la necesidad de respetar la ley.

* TAPIFLEX * BODYFLEX
FLEX
* CANAPES * COLCHONES
DISTRIBUIDOR: ALMACENES Lázaro
CAMAS PLEGABLES - CAMAS NIDO - COLCHONES GOMA ESPUMA - ALMOHADAS (SERVICIO A LA PROVINCIA) C/ San Pablo, 21-23 - BURGOS

M.C.D. 2018

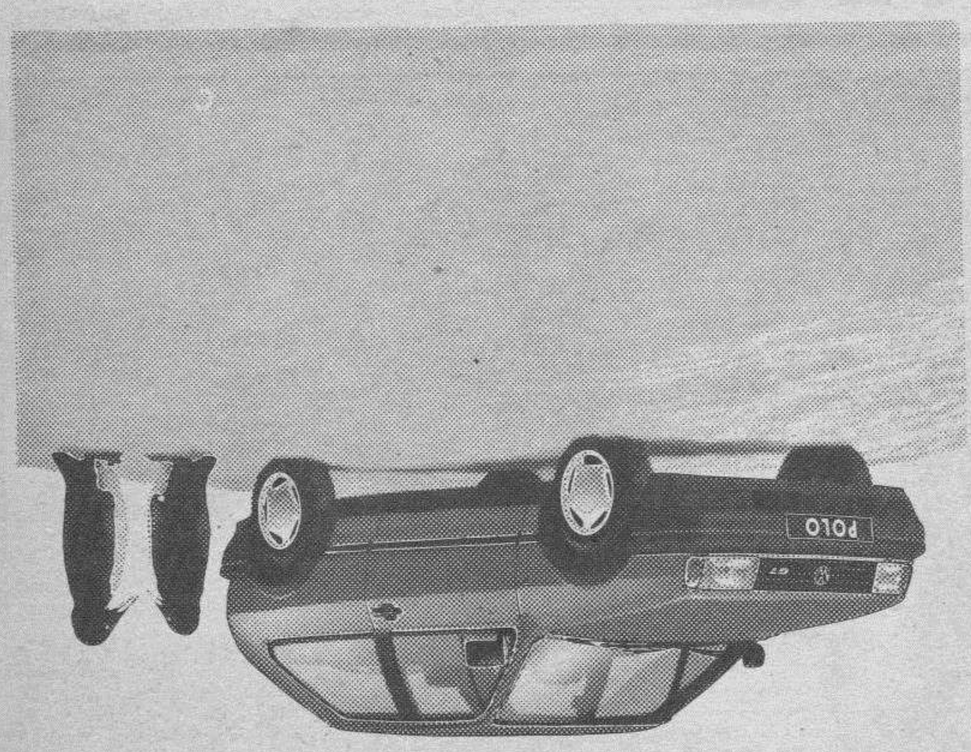

Bienvenidos al Polo.

A los inconformistas. A los independientes. A los innovadores. A los que buscan otro punto de vista sobre coches, Volkswagen les dice: bienvenidos al Polo.

Bienvenidos a un coche con una mecánica privilegiada. Con motores desde 45 hasta 115 CV. Donde el consumo y el mantenimiento no son problema.

Bienvenidos a un coche que se diferencia por su línea deportiva de fuerte personalidad. Por un interior cuidado al detalle.

Bienvenidos a una nueva forma de entender los coches que sintoniza perfectamente con tus deseos. Bienvenidos al Polo.

Volkswagen recomienda

En tu concesionario Volkswagen.

VOLKSWAGEN

TANDEM DDB NEEDHAM CAMPMANY GUASCH

Soldados croatas pasan junto a una casa destrozada en Daruvar. (Foto: Efe/AP)

Butros Gali presentará hoy en la ONU el informe sobre Yugoslavia

Croacia y Bosnia han rechazado la convención de la Presidencia colegiada

□ **NACIONES UNIDAS**/EFE.-El secretario general de la ONU, Butros Gali, está satisfecho por el esfuerzo de las partes implicadas en la crisis yugoslava para mantener el alto el fuego y presentará el lunes al Consejo de Seguridad de Naciones Unidas un informe sobre la situación en ese país, se informó ayer.

Tras reunirse durante casi hora y media con su representante personal para Yugoslavia, Cyrus Vance, con el fin de ultimar los detalles del informe, fuentes de la ONU anunciaron que el enviado especial de Naciones Unidas establecerá nuevos contactos con las partes y las animará a continuar con el cese de hostilidades.

En declaraciones a los periodistas, Vance rehusó marcar un período de mantenimiento del alto el fuego, antes de que el secretario general de Naciones Unidas recomiende el despliegue en Yugoslavia de una operación de paz de la ONU, en la que se ha calculado participarán 10.000 «cascos azules».

Líderes de los enclaves rebeldes serbios en Croacia y Bosnia rechazaron ayer la convención sobre la nueva Yugoslavia celebrada el viernes pasado bajo el patrocinio de la Presidencia.

La convención fue un intento por parte de Serbia de organizar una nueva Yugoslavia sin repúblicas secesionistas y en ella se decidió integrar en el nuevo Estado a todos los serbios de Yugoslavia, incluidos los de Bosnia y Croacia.

Después de que los líderes del enclave serbio de Krajina, en Croacia, criticaran el plan de paz de la ONU para Yugoslavia y negaran a la Presidencia colegiada el derecho a aceptarlo en nombre de su territorio, el rechazo representa uno de los conflictos más serios surgidos entre serbios de Croacia y Bosnia y los dirigentes de Belgrado.

La convención, calificada en Belgrado de «histórica» para la creación de una nueva Yugoslavia, fue boicoteada por todas las formaciones políticas serbias o pro serbias de importancia, excepto por el Partido Socialista Serbio y el Partido Democrático de los serbios de Bosnia.

El ministro búlgaro de Asuntos Exteriores, Stoyan Ganev, dijo ayer que muy probablemente su país reconocerá la independencia de Serbia, Montenegro y Macedonia despues del día 15 de este mes. Durante la manifestación preelectoral celebrada en apoyo a su candidatura para el nuevo período al frente de la presidencia del país, Zhalev volvió a reafirmarse en este extremo. Zhalev aseguró que su país no tiene pretensiones territoriales sobre Macedonia.

Bush presionará a Corea del Norte para que permita revisar sus instalaciones nucleares

□ **SEUL**/EFE.-El presidente de los Estados Unidos, que se encuentra en Seúl, la capital de Corea del Sur, presionará a las autoridades de Corea del Norte para que permitan revisar sus instalaciones nucleares.

Bush, sin embargo, «utilizará un tono positivo» hacia el régimen de Pyongyang para celebrar la mejoría de las relaciones entre las dos Coreas, según adelantó su portavoz, Marlin Fitzwater.

Corea del Norte y Corea del Sur empezaron a finales de 1991 un proceso de reconciliación que supone, entre otras cosas, la prohibición de armamento nuclear en el territorio peninsular que ambas comparten.

El presidente de Corea del Sur, Roh Tae Woo, tomó la iniciativa en noviembre de 1991, cuando anunció oficialmente que su país renunciaba al armamento nuclear, biológico y químico, y que esperaba, en consecuencia, una medida similar por parte de sus vecinos.

(Aquel mismo mes, desde Tokio, el secretario de Estado norteamericano, James Baker, declaró que el programa nuclear de Corea del Norte era «la amenaza número uno para la seguridad del Nordeste de Asia»).

Sin embargo, Corea del Norte, a pesar de haber firmado en 1985 el Tratado de No Proliferación Nuclear, todavía no ha permitido a los técnicos de la Agencia Internacional de la Energía Atómica que revisen sus instalaciones nucleares.

El presidente de Estados Unidos insistirá en esta cuestión desde Seúl pero también «tenderá una mano» al régimen comunista de Pyongyang.

«Ha llegado el momento en que podemos decir un par de cosas y lanzar una señal» a las autoridades de Corea del Norte, dijo Fitzwater a los periodistas durante un encuentro a bordo del avión que trasladó al presidente desde Singapur a Seúl.

Hasta el momento, las relaciones entre Estados Unidos y Corea del Norte «han sido casi inexistentes», si bien la situación puede mejorar debido a los profundos cambios que se han producido en los regímenes comunistas de casi todo el mundo, otrora aliados naturales de Pyongyang.

Lo primero que hizo George Bush al llegar a Seúl fue dirigirse al llamado Cementerio Nacional para depositar una corona de flores en homenaje a los muertos de Corea del Sur.

M.C.D. 2018

El laborismo israelí ha condenado el destierro de los doce palestinos

Según Arafat, el Gobierno de Shamir intenta abortar el proceso de paz de Washington

El cardenal OConnor, de Nueva York, se entrevistó con Shamir. (Foto: Efe/Reuter)

JERUSALEN/EFE.-Simón Peres e Isaac Rabin, máximos dirigentes del Partido Laborista israelí, han condenado el castigo del destierro impuesto por el Gobierno de Isaac Shamir a doce activistas palestinos de los territorios árabes ocupados.

Peres declaró a los periodistas que se trata de «un error gravísimo». La orden de deportación, dijo, se anunció cuando deben de reanudarse las conversaciones bilaterales de paz entre Israel y sus vecinos árabes, incluídos los palestinos de Cisjordania y Gaza ocupadas, que han aplazado de momento su participación.

Asimismo, destacó, el castigo, repudiado por los gobiernos de Washington y de la Comunidad Europea, coincide con las gestiones de Israel para conseguir avales bancarios por 10.000 millones de dólares en Estados Unidos.

El primer ministro Shamir afirmó en la reunión dominical del gabinete nacional que, a pesar de peticiones de los EEUU, de gobiernos europeos y del presidente egipcio Hosni Mubarak, que le llamó por teléfono, no tiene intención de abolir el castigo.

El líder laborista Peres acusó al Gobierno de Shamir de haber ordenado el castigo para satisfacer a los colonos extremistas de los asentamientos, que le acusan de ser «flojo» con los militantes del alzamiento palestino en Cisjordania y Gaza.

Rabin dijo que el destierro de los doce palestinos «indica que el orden de prioridades del gobierno de Shamir es equivocado».

Rabin reconoció que también él ordenó la deportación de varias decenas de palestinos pero, agregó, se trata de un castigo que dejó de ser efectivo, pues su ejecución no es inmediata.

«La solución del problema es exclusivamente política y no de fuerza», afirmó Rabin, considerado el candidato con más posibilidades de suceder a Shamir.

AMENAZA DE LA DERECHA

Los partidos de la derecha en la coalición del gobierno consideran que el destierro de doce palestinos «no es suficiente», y han amenazado con causar la caída de Shamir si insistiese en proponer la autonomía a los casi dos millones de árabes de Gaza y Cisjordania, desde hace 24 años bajo control de Israel.

Tras la orden de deportación, efectivos israelíes de la policía y del ejército mataron este fin de semana a dos militantes árabes en Gaza y en Cisjordania ocupadas, según fuentes militares. Otros fueron castigados por los soldados.

La artillería israelí bombardeó las regiones de Nabatea y Kafr Roman, situadas en el sector central del Sur libanés.

ARAFAT, EN EL CAIRO

El líder palestino, Yaser Arafat, dijo ayer en El Cairo que la expulsión de los 12 palestinos es un intento de Israel de torpedear el proceso de paz, según informó la agencia Mena.

Arafat, que celebró una rueda de prensa conjunta con el ministro de Asuntos Exteriores egipcio, Amro Musa, agradeció al presidente Mubarak sus esfuerzos por solucionar los problemas «resultantes de la intransigencia y las prácticas israelíes obstaculizadoras del proceso de paz».

Mubarak, por su parte, mantuvo una conversación telefónica con el primer ministro israelí, Isaac Shamir, acerca de la expulsión de palestinos, y advirtió de las «negativas consecuencias» sobre el proceso de paz.

El líder palestino reiteró el interés de las delegaciones árabes de relanzar las negociaciones bilaterales sobre Oriente Medio iniciadas en Madrid el pasado 30 de octubre.

El ministro de Asuntos Exteriores libanés, Fares Buez, llegó ayer a Damasco para tratar con los responsables sirios las conversaciones de Washington.

EN VIAJES HALCON
ES VERANO TODO EL AÑO

Durante el mes de Enero hemos preparado para usted las ofertas más atractivas e importantes del invierno.
Le acercamos el Sol, le ponemos a su alcance exóticos destinos donde siempre es verano a unos precios de auténtica oportunidad.

Brasil — Salidas todos los jueves desde **66.000** pts.

Santo Domingo — Salidas todos los lunes desde **66.000** pts.

Bangkok — Salidas todos los martes desde **89.000** pts.

Cancún — Salidas todos los martes desde **69.000** pts.

UNA SEMANA + AVION + HOTEL + TRASLADOS Y SEGURO.

SU CONFIANZA TIENE PREMIO... Y SEGURIDAD

PREMIO:
Porque Viajes Halcón sortea todos los meses entre sus clientes de los destinos anteriormente citados, el importe del valor de su viaje.
Anímese, pase por Viajes Halcón, realice su reserva y puede salirle totalmente gratis.

SEGURIDAD:
Y aun mas, Viajes Halcón le regala para los destinos anteriormente citados un seguro de asistencia de altísima categoría, con lo que su viaje será todo lo seguro que usted desea.
Le pagamos los gastos de cualquier tipo de repatriación o regreso anticipado, con carácter ilimitado para usted e incluso para sus acompañantes.
Le pagamos cualquier gasto médico hasta un límite de 500.000.- pesetas.
Le aseguramos su equipaje por un importe de hasta 100.000.- pesetas y le incluimos un seguro de accidentes de viaje en medio de transporte público por un importe de hasta 20.000.000.- de pesetas.

Solicite folleto especial del seguro Halcón/Vip.

También disponemos de otros magníficosprogramas por España y Europa.

Viena — EL MARCO MAS INCOMPARABLE DE EUROPA, AL PRECIO MAS INCREIBLE DEL MUNDO. Salidas martes desde **29.900** ptas.

Tenerife — DONDE SIEMPRE ES VERANO. Salidas miércoles 13 días Pensión Completa desde **37.900** ptas.

Mallorca — ESPECIAL TERCERA EDAD. Salidas domingos 15 días Pensión Completa **23.900** ptas.

Benidorm — ESPECIAL TERCERA EDAD. 15 días Pensión Completa **19.900** ptas.

CREAMOS TURISMO

BURGOS Cardenal Segura, 3 Tfno. 27.60.34

M.C.D. 2018

CLASIFICADOS

Estos anuncios se reciben en nuestra Administración: calle San Pedro de Cardeña, 34 y en todas las agencias de publicidad. Deberán tener entrada con 24 horas a su publicación.,

GENERALES

Inmobiliaria

EN VILLIMAR
CHALETS ADOSADOS EN CONSTRUCCION
3 y 4 dormitorios, 1 baño, 2 servicios, garaje individual de 2 plazas, merendero. Venta directa. C/. Esteban Sáez de Alvarado, 7, bajo. ☎ 23 73 22.

ALQUILO NAVE
De 480 m.² con 60 metros doblados. Instalada, con agua, luz, servicios, estanterías y oficinas. (3 despachos, y sala, con cortina francesa, amueblados). Carretera Madrid-Irún, Km. 245. **T-23 14 43 y 26 26 46**

VENDO EXTRAORDINARIA NAVE
Polígono Villalonquéjar. 900 M.² construidos. 80 M.² oficinas. 300 M.² de terreno. Aparcamiento propio. Totalmente instalada. Junto calle principal. **ORTEGA – DELGADO.– Reyes Católicos, 7, 1.º. 22 79 41.**

SE ALQUILA NAVE
Al lado de Matutano, 450 M.², con agua, luz, teléfono, oficina y servicios, entrada a calle principal.
Teléfono: 20 00 80.

ALQUILO ENTREPLANTA
460 M.² para oficinas o similar. Totalmente acondicionada. Amplios despachos. Exterior. Muy soleada. Zona, C/. Vitoria, a la altura de la carretera Logroño. Precio muy asequible. Informes: **Teléfono: 48 08 33 de 9,30 a 13,30 y de 17,30 a 20,30.**

SE ALQUILA
APARTAMENTO
Céntrico, amueblado.
21 79 53 – 20 82 74.

SE VENDE LOCAL
De 80 m.², en C/. San Juan, N.º 43, 5 metros de fachada. Ideal para joyería, lencería, tienda deportes, etc. **Teléfonos: 22 10 05 – 20 32 06.**

SE TRASPASA PUB
Con preinstalaciones de restaurante. 150 m.², zona Calzadas.
Telf. 23 86 67, de 2 a 5 tardes.

LA MERCED
ESTRENAR, 88 M.² UTILES, DOS DORMITORIOS, SALON AMPLIO
Armarios empotrados, galería, materiales 1.ª calidad.
ORTEGA. 26 24 26 - 21 98 09

EMPRESA DE SERVICIOS
NECESITA
NAVE de 1.000 a 1.200 m.²
EN ALQUILER O VENTA
SITUACION POLIGONO INDUSTRIAL DE VILLAYUDA
Interesados enviar ofertas a Publicidad Alas. Avda. Cid, 14–3.º B. 09005 Burgos. Referencia: 183.

ZONA PISONES
Local 600 m.² alquiler, cualquier actividad, hoy taller en funcionamiento, exposición, almacén, oficina.
ORTEGA. 26 24 26 - 21 98 09

ALQUILO NAVE
Polígono Industrial Villalonquéjar, 500 m.², bien dotada. **223120.**

Laboral

SE NECESITA MATRIMONIO
Responsable para cuidado y mantenimiento de finca. **A 15 Km. de Burgos. Edad 40 a 55 años.** Conocimientos de albañilería-fontanería, etc. Residencia dentro de la misma. **Interesados llamar al teléfono: 298200. Horas de oficina.**

AYUDANTA DE PELUQUERIA
SE PRECISA
PARA FINES DE SEMANA
Interesadas llamar de 20.30 a 22 h.
☎ 22 73 07.

REPRESENTANTE
PARA ALMACEN DE HIERROS
Se necesita para zona de BURGOS y PROVINCIA.
Introducido en empresas constructoras y talleres de calderería.
Interesados escriban al apartado, 789 48080 BILBAO, indicando en sobre Ref. 1.277.

TEBYCON S. A.
NECESITA ENCARGADOS DE OBRA
Se garantiza discreción colocados.
T-23 32 00. Horas oficina.

DESPACHO PROFESIONAL PRECISA
SECRETARIA CON CONOCIMIENTOS
De: Contabilidad, máquina e informática a nivel de usuario. Titulación reciente. SE OFRECE: Trabajo fijo tras período de prueba. Sueldo a convenir. Interesados llamar al Telf. 27 38 90 de 10 a 12 horas.

SE NECESITA
PROFESOR/A de INGLES
☎ 22 55 56

SE ALQUILA LOCAL
En Avda. Reyes Católicos, N.º 7, 270 m.², dos niveles. Muy buen precio.
T-988-85 28 49.
Llamar lunes a viernes.

SE NECESITA
DEPENDIENTA
De 16 – 19 años para pastelería. Llamar de 5 a 9. **Telf. 20 38 69. Martes no llamar.**

SANTA LUCIA, S.A.
AGENCIA DE SEGUROS
Empresa con más de 250 oficinas en España
PRECISA PERSONAL
Para su departamento comercial
SE OFRECE:
- Elevados ingresos.
- Posibilidades reales de promoción.
- Contrato Mercantil desde el primer día.

Se atenderá los días 7, 8 y 9. De 10 a 13 horas en San Cosme, N.º 2 - 1.º Preguntar por Srta. Varela.

Motor

RECAMBIOS — ACCESORIOS TORNILLERIA EN GENERAL
CONTINENTAL-AUTO, SA
CALLE MADRID, 2
☎ 20 18 14 — 20 18 08

TODOS LOS MIERCOLES
MOTOR
SUPLEMENTO de DIARIO de BURGOS

Servicios

ESTANTERIAS ARCOS Y PILARES EN SISTEMAS

DECORACION PROPIA O A GUSTO DEL CLIENTE, DIVISIONES EN TABIQUERIA PARA CUALQUIER TIPO DE NEGOCIO Y VIVIENDA, FALSOS TECHOS DESMONTABLES.
PRESUPUESTOS SIN COMPROMISO, CARRETERA DE ARCOS, N.º 15.
☎ 22 31 68

VIVEROS PEL PLANTISTA
VIDES AMERICANAS - MATERIAL CERTIFICADO Y STANDAR - VIVERISTA NA-4
SE VENDEN INJERTOS Y BARBADOS PARA VIÑAS
Telfs. (948) 711185 y 711485
LARRAGA (Navarra)

CONTRATAS Y REFORMAS INAGRAS S. L. BURGOS
Telfs. 23 62 33 – 26 15 27. Efectuamos obras de instalación y reforma: Edificios, pisos, oficinas, locales comerciales, naves industriales. Si su edificio es antiguo lo rehabilitamos. Nos adaptamos y estudiamos sus posibilidades. Salimos fuera de la provincia.

TRABAJE AHORRANDO MUCHO TIEMPO = DINERO
MANO DE OBRA Y CON SEGURIDAD
- AUTOPROPULSADA EN ELEVACION
- ELEVA A 2 HOMBRES Y SU EQUIPO A 12 m. (215 Kgr.)

ALQUILER APLA
☎ 48 14 68 – 22 17 72

REBAJAS CARACOL
Los mejores zapatos para tus hijos a los mejores precios para ti
HONDILLO, 4
(Travesia del Mercado)

Varios

COMPRE A 1.000 PTAS.
- Azulejos y pavimentos de gres 1.ª calidad.
- Por renovación de nuestras exposiciones, ofrecemos más de 200 modelos a 1.000 Ptas. m.².

RUEDA CERAMICAS Y SANEAMIENTOS Avda. del Cid, 75. Telf. 22 04 82 - 22 12 15

REZA NUEVE AVEMARIAS DURANTE NUEVE DIAS
Pide tres deseos: uno de negocios y dos imposibles. Al noveno día publica este aviso. Se cumplirán, aunque no lo creas. **A.G.L.**

ORACION A LA VIRGEN PURISIMA
¡Oh! Virgen Purísima llena de bondad y comprensión. Vos que sois la mejor intercesora ante la Divina Providencia, te ruego por medio de esta oración me ayudes a solucionar mi problema. Acordaos, oh piadosísima Virgen María que jamás se ha oído decir que ninguno de cuantos se han acogido bajo vuestro amparo hayan implorado vuestra asistencia y dirigido sus súplicas, haya sido abandonado. Animado yo con tal esperanza, acudo a Vos oh Virgen de las vírgenes y gimiendo bajo el peso de mis pecados me postro a vuestros pies y os ruego me escuchéis (aquí indica tu petición). No desechéis mis súplicas, oh Madre bondadosa, antes bien oídlas propicias y acogedlas favorablemente. Reza esta oración con toda devoción y fe, ten la plena seguridad que tus problemas serán resueltos favorablemente para ti y tus familiares. Logrado tu pedido, publica esta oración tres días y adquiere la devoción de rezarla todas las noches. Es muy milagrosa. Gracias. **M. M.**

Este anuncio vale
2.260 Ptas.
(Incluido IVA)
Diariamente
Sábados, domingos y festivos

M.C.D. 2018

Alquileres

ALQUILO piso amueblado. Calefacción central. Avda. Cid, 42-3º-A.

ALQUILO piso 140 m., servicios centrales. Avda. Reyes Católicos 16, garaje. ☎ 384006.

ALQUILO nuevo, cuatro, dos baños, cocina amueblada, garaje, trastero. 202773.

SE ALQUILA bar funcionando. Llamar 2 a 4, ☎ 218396.

ALQUILO local, 30 metros, céntrico, acondicionado para negocio. 202249 - 212882.

ALQUILO local comercial. Informes C/ Merced, Boteria. 206661.

SE ALQUILA piso estrenar, tres, salón, dos baños, garaje, trastero, soleado. 216148.

ALQUILO magnífica plaza de garaje, Villar Pilar, 2. ☎ 206758.

ALQUILO piso céntrico, ascensor, amueblado totalmente. 75.000.- Ptas. ☎ 274915.

SANTOS. Calzadas. Alquilo local 30 m.², sin reformar, fachada. 275142.

SANTOS. Eladio Perlado. Alquilo local 72 m.², fachada. 275142.

SANTOS. Polígono Gamonal. Alquilo nave 600 m., servicios, oficinas, puente grua. 240413.

SANTOS. C/ Vitoria (principio), alquilo oficinas, 210 m.², exteriores, servicios. 275142.

PICON. Casa unifamiliar, zona C.U.I., tres, salón, calefacción individual, amueblada.

PICON. Duque Frias. Apartamento. Dos, salón, individual gas, totalmente amueblado.

ORTEGA-DELGADO. Reyes Católicos. Extraodinario local, 100 metros planta, 150 semisótano, precio inmejorable.- Avda. Reyes Católicos, 7.227941.

ORTEGA. G-3, tres, salón, dos baños, trastero, garaje, amueblado.

ORTEGA. San Juan. Apartamento estrenar, dos, salón, sin muebles.

ORTEGA. Maga. Nave 500 m.², acondicionada, despachos-oficina amueblada. 219809.

NECESITO piso de lujo en alquiler. Persona solvente. ☎ 261490.

POZA. Pisos con muebles, sin muebles, diversas zonas. Llámenos: 273034.

POZA. Apartamento céntrico. Dos, salón, calefacción gas, nuevo, garaje. 273034.

POZA. Parque Europa. Cuatro, salón, dos baños, garaje, trastero. 273034.

POZA. Pisos ideales para oficinas, con aseo, céntricos. 273034.

POZA. Polígono Villayuda. Naves 366 y 42 m.², con oficinas. 273034.

POZA. Piso. Dos, salón, amueblado, céntrico, precio interesante. 273034.

DELAFUENTE. Vendo local 291 metros. 320 sótano. Dos calles. Vigón.

DELAFUENTE. Vendo barrestaurante, 85 metros planta, 65 entreplanta. Zona Fátima.

EXPANDEX. San Pedro de la Fuente, salón, amueblado, 45.000.-. Plaza Hortelanos, dos, salón, 55.000.-. Fuentecillas, dos, salón, cocina amueblada, garaje, nuevo, 60.000.-. Calle Santiago, tres, salón, baños, servicentrales, 65.000.-. Fuentecillas, tres, salón, garaje, amueblado, 80.000.-. Edificio Gasset, tres, salón, garaje, 85.000.-. Agencia de la Propiedad Inmobiliaria Muelas. C/ San Pablo, 24-1º-C. ☎ 265251.

DELAFUENTE. Piso Avenida Vena. Cuatro, salón, baño, aseo, central, amueblado, soleado. San Pablo, 12-C.

DELAFUENTE. Magnífico piso, principio calle Madrid. Tres, salón, baño, aseo, servicentrales, alto, soleado. 265142.

DELAFUENTE. Piso Arzobispo Pérez Platero. Tres, salón, individual, soleado, gas.

DELAFUENTE. Piso Reyes Católicos, cuatro, salón, dos baños, aseo, servicentrales, soleado, garaje.

DELAFUENTE. Vendo magnífica nave 820 metros, todas instalaciones. Polígono Gamonal.

DELAFUENTE. Nave industrial nueva, 135 m.², agua, luz, Alto Varga.

DELAFUENTE. Piso Plaza San Bruno. Tres, salón, baño, alto, individual.

DELAFUENTE. Vendo magníficos locales, 77-200 metros, amplia fachada. Alfonso X Sabio.

DELAFUENTE. Vendo-traspaso cafetería-restaurante, zona Catedral, buenas instalaciones, amplia clientela.

DELAFUENTE. Alquilo piso amueblado, Calleja y Zurita. Tres, salón, central. 265142.

DELFUENTE. Magnífica oficina. Calle Concepción. 75 metros, exterior, central, amueblada.

DELAFUENTE. Alquilo oficina. Paseo Espolón, 75 metros, agua, luz, calefacción.

MARCOS. Edificio Otamendi. Tres, salón, dos baños, calefacción central, amueblado.

MARCOS. San Zadornil. Tres, salón, exterior, individual. 273252.

MUÑOZ. Locales, distintas zonas y superficies, todos los negocios. 274382.

GIL-MERINO. Oficina 110 metros, Plaza Laín Calvo, instalada, ideal profesionales. 274865.

GIL-MERINO. Pisos apartamentos, amueblados, vacios, distintas zonas. 274865. Calle Santander, 3-4º-Izda.

SE ALQUILA cafetería. Regino Sáinz de la Maza. ☎ 234393.

SE ALQUILA piso nuevo, en Gamonal. ☎ 231852.

ALQUILO - vendo local acondicionado boutique. 30 m.². Plaza Mayor. ☎ 268987.

SE ALQUILA plaza garaje en la Flora. ☎ 236406, tardes.

ALQUILO piso amueblado, junto Residencia. ☎ 270748.

ALQUILO plaza garaje. Parque Europa. ☎ 222191.

HERRERIA. San Pedro Cardeña. Amueblado, dos, salón, cocina, baño. 201460.

HERRERIA. Alquilo pisos con y sin muebles, distintas zonas.

HERRERIA. Se alquilan naves de 85-1.100 m.², próximas ciudad.

HERRERIA. Céntrico, alquilo local prepardo 800 m.².

ALQUILO local, Pentasa-3. ☎ 404108.

ALQUILO piso zona Alfareros. Mediodias o dejar mensaje. 480219.

ALQUILO piso pequeño, económico, muy soleado. ☎ 204033.

Automóviles y accesorios

ALQUILER sin conductor. Coches nuevos, todas las marcas. «Servi-Auto». Sanjurjo, 9. ☎ 274715.

AUTOMOVILES Pedrosa. Compra venta de toda clase de automóviles. Stock mínimo, ciento cincuenta vehículos para que usted pueda elegir. Garantizados. Facilidades hasta 24 meses. ☎ 227767.

AUTOMOVILES Jesús, compra venta de vehículos usados, totalmente revisados y garantizados. Facilidades de pago hasta 60 meses. Sin entrada. San Pedro Cardeña, 94. 261314.

V. LOPEZ vehìculos ocasión, garantizados, facilidades de pago. Pisones, 40. ☎ 209667.

FERNANDEZ Automóviles.S.L. Servicio 24 horas. Coches alquiler. Venta de vehículos. Taller reparción, servicio de grua. C/ Real nº 7. ☎ 240789.

SE VENDE furgoneta isotermo, en buen estado, muy barata. 204635, 201604.

ALQUILER sin conductor. Coches nuevos, todas las marcas. "Servi-Auto". Sanjurjo, 9. ☎ 274715.

VENDO Furgón Isotermo, seminuevo, 8 metros y medio de largo. ☎ 395709.

VENDO R-5 Five, 5 puertas, BU-K, perfecto estado. Razón: 275375.

MOVIL-2. Agente Oficial Citroen. C/ San Pedro Cardeña nº 38, bajo. ☎ 268299. (Junto a Diario de Burgos).

MOVIL-2. Comenzamos el 92 con las mejores ofertas.

MOVIL-2. Renault-12-TS.- ITV. pasada. 175.000.- Ptas.

MOVIL-2. Serat Panda. ITV. pasada. 90.000.- Ptas.

MOVIL-2. Renault 9-GTL. 5 velocidades. 375.000.Ptas.

MOVIL-2. Furgoneta C-15-Diesel. En perfecto estado. Garantizada.

MOVIL-2. Citroen BX-Diesel. Año 87. Muy pocos kilometros.

MOVIL-2. Citroen BX-Break. Año 89. En perfecto estado.

MOVIL-2. Lada Niva 4x4. Año 88. 475.000.- Ptas.

MOVIL-2. Seat Ibiza. Año 86. 490.000.- Ptas.

MOVIL-2. Financiaciones instantaneas. D.N.I.- NIF.- Nómina.

MAN 16.000 kgs. Total basculante. ☎ 94-4411911.

SCANIA 112. 3 ejes. ☎ 94-4411911.

MERCEDES 2238, cabeza tractora. ☎ 94-4411911.

VENDO camioneta 3.500 Kg. Nissan Trade 2.8 BU-K. 900.000.- Ptas. ☎ 202023, horas oficina.

Colocaciones

SE NECESITA camarero para barra. Informes Mesón Burgos. Sombrería, 8. ☎ 206150.

NECESITO persona trabajar 4 horas mañanas y otra fines de semanas, noches, en cafetería. 216291.

250.000.- mensuales. Trabajo casero manual. Ratos libres. Infórmese gratis. Apartado 839, Córdoba.

NECESITO chica interna con informes, buen sueldo. 202859.

SE NECESITA chica o asistenta, con informes. ☎ 228313.

SE OFRECE pastor, casado y sabiendo ordeñar. Lerma, C/. Del Sapo nº 2.

AUXILIAR clínica, atiende enfermos, noches, hospitales o domicilios. Begona. 273155.

SE NECESITAN oficiales de fontanería y calefacción. ☎ 232969.

SE NECESITA maquinista-aserrador. ☎ 201825. Con experiencia.

SE NECESITA chica, zona General Yagüe, de 7,30 a 14,30.- ☎ 236415.

CAMARERA para Restaurante. Se necesita. Llamar de 5 a 7. ☎ 947-590730.

SE NECESITAN señoritas para vender chandals de calidad. ☎ 93-7887164.

EMPRESA Textil. Precisa peón de limpieza. ☎ 220880.

EMPRESA multinacional necesita socio capitalista. Interesados llamar, concertando entrevista al ☎ 277800.

NECESITO chica externa 9 a 5. Martínez del Campo, 1-5º-Izda.

SE NECESITA señora para labores casa, por la mañana. ☎ 200164.

SE NECESITA chico 16-17 años, para reparto. Presentarse martes, día 7, por la mañana, en Auto Repuestos José. C/ Héroes División Azul, 5 bajo.

NECESITO chica o señora, 4-5 horas diarias. ☎ 219387.

NECESITO conductores camiones C-2. Transportes Ortega. ☎ 222754.

SE NECESITA chica de 8 a 3. ☎ 205001.

SE NECESITAN oficiales de fontanería. Interesados ☎ 207894.

SE NECESITA chica, para limpieza casa, mañanas. ☎ 231931.

SE NECESITA pastor en Los Tremellos. ☎ 458004.

NECESITAMOS Interna competente, buen sueldo, pagas extras, vacaciones, llamar ☎ 211364 (Horas comercio).

SE NECESITA chica interna-externa. ☎ 232602 - 235991.

NECESITAMOS ayudante-a de cocina y chica para restaurante. ☎ 441041.

SE NECESITA señora o señorita, por horas, durante tres meses, para cuidar anciana. Llamar de 3 a 5. ☎ 227892.

Compras y ventas

ANTIGÜEDADES. El Molinar. Compra-venta. Carretera N-1, Km. 266 a 20 Km. Burgos, 12 Km. Briviesca (entre Quintanavides y Santaolalla). ☎ 591003. Abierto incluso festivos.

COMPRO oro, plata, joyas, monedas, antigüedades. Vitoria, 17, despacho 505. ☎ 204167. Burgos.

CENTRO Jardinería «Castilla Floristería». Acérquese a nuestra exposición en su paseo a Fuente del Prior. ¡Estamos en frente! ☎ 260022.

MAQUINARIA de ocasión compra-venta, tornos, fresadoras, plegadoras, cizallas, etc. Marcove. Polígono Villayuda. ☎ 239703.

VIVEROS Poli. Frutales. Chopos. Arboles sombra. Jardinería. ☎ 403056. Covarrubias.

VENDO 2 potras de montura al destete, buenos orígenes. ☎ 100619.

VIVEROS Gallo ofrece gran exposición, variedad árboles frutales, rosales, coníferas, árboles sombra, plantas para setos, chopos... Visítenos en Covarrubias. 403047.

MAQUINARIA de ocasión, compra-venta, tornos, fresadoras, plegadoras, cizallas, etc. Marcove. Polígono Villayuda. ☎ 239703.

PIANOS. Importación Directa. Precios sin competencia. Servicio Técnico. 941-234131.

ANTIGÜEDADES Palacio Arcos. Arcos de la Llana. 8 kms. Burgos. Abierto incluso festivos. 408069.

SE VENDEN estanterias para comercio, en madera y metálicas, expositores con ganchos. ☎ 200124, 262516.

VENDO dos cachorros de Pastor Alemán, con pedrigree, desparasitados y vacunados. 35.000.- Ptas. ☎ 591531.

Enseñanza

UNIVERSIDAD Empresariales. Ingeniería. Arquitectura Técnica. Químicas. Magisterio. Derecho. Todas las asignaturas. Infórmate en Academia Universitaria. San Juan, 22, tercero. ☎ 275077.

OPOSICION Junta Castilla y León. Ordenanzas, Vigilantes, Telefonistas, Consultores. 395 plazas. Instancias y preparación en Academia Universitaria San Juan. San Juan, 22, tercero. ☎ 275077.

BACHILLERATO EGB., FP. y COU. Comienza bien el curso en Academia Universitaria San Juan, 22. Tercero. 275077 . Excelentes resultados.

MECA RAPID. Mecanografía audiovisual, Taquigrafía, Informática, especialidad tratamiento de textos. Primero industriales y Arquitectura. Descriptiva, Física, Cálculo y Algebra. Recuperaciones Matemáticas y Física B.U.P. y C.O.U. Ahora preparación temarios Auxiliares Estado y Seguridad Social. Horarios libres. Calle Santander, 19. ☎ 205359.

LATIN, clases, todos los niveles. ☎ 266766.

MATEMATICAS, Física, Química, B.U.P., C.O.U., Magisterio, Empresariales. Almirante Bonifaz, nº 11-3º. ☎ 200428, 275482.

INGLES. Profesor particular, niños y adultos. ☎ 274598.

Financieras

IMPAGADOS. Gestionamos su recuperación extrajudicialmente, a nivel nacional. Llámenos. Nuestro agente en la zona le visitará. Ifamer.S.A.- 94-4447340.

Fincas

CHALETS adosados construcción. C/ Mirabueno, 3-4 dormitorios, 2-3 baños, patio común, garaje, bodega y aislados en Ibeas de Juarros, parcela 300 m.²,dos plantas, 3 dormitorios, 2 baños, garaje. Reyes Católicos 10-11º-A. ☎ 274000.

PARTICULAR vende piso en Avda. Casa La Vega. Exterior, servicios centrales, tres, salón, cocina amueblada y terraza. Informes ☎ 238370. De 4 a 6 tarde. (Abstenerse agencias).

VENDO parcela preciosa cerca de Burgos. ☎ 91-7062580.

VENDO piso. Zona Palacio de Justicia. Totalmente reformado. Seis habitaciones, cocina amueblada, baño, aseo, gas ciudad, trastero. Llamar al 269078.

VENDO piso en calle Cervantes. ☎ 204138.

VENDO apartamento nuevo, tres, garaje, trastero. San Julián, 16-5º-A.

PRIGO. Moneda 13. Calzadas. Local en traspaso. Planta 75 metros, totalmente instalado. Dos entradas, contrato indefinido. ☎ 207857.

PRIGO. Moneda 13. Cardenal Segura. Seminuevo, cocina amueblada, armarios empotrados. ☎ 207857.

VENDO terreno, junto carretera Madrid, propio gasolinera o naves, con luz, escribir a esta Administración a la Referencia 7763.

PRIGO. Enebro. Local instalado. Precio de obra. Alarma, persiana eléctrica. Referencia 12.734.

PRIGO. Plaza San Pablo. Traspaso Cervecería en funcionamiento. Cocina, amplia clienela. Infórmese. Referencia 10576.

PRIGO. Plaza San Agustín. Tres, salón, cocina completa, soleadísimo, ascensor. 13.059.

PRIGO. Prolongación San Isidro. Tres, dos baños, amplia cocina, garaje, trastero, a estrenar. 12.970.

PRIGO. Héroes División Azul. Local alquiler, 60 m.² aproximadamente. Infórmese 204883.- 12.957.

JESUS Melón. Agente Propiedad. Francisco Grandmontagne 5,1º-G. ☎ 231474.

MELON. Tres dormitorios, salón, gas-ciudad, reformado, magnífica zona.

MELON. Juan Ramón Jiménez. Tres dormitorios, tres terrazas, garaje, trastero.

MELON. Vitoria. 100 m.², gas natural, cuatro dormitorios, salón, dos baños.

MELON. Luis Alberdi. Quinto, servicentrales, cocina amueblada, baño completo. 14.175.000.- Ptas.

MAGDA González. Inmobiliaria. C/ Santander 6,bajo. ☎ 263954.

MAGDA González. Almirante Bonifaz. Seis, salón, aseo, calefacción individual eléctrica.

MAGDA González. Barrio Gimeno. Tres, salón, cocina, baño, aseo, trastero, cocina, terraza exterior.

MAGDA González. Avda. del Cid. Tres, salón, comedor, baño, aseo, cocina, terrazas, soleado.

MAGDA González. Clunia. Cuatro, salón, cocina, dos baños, exterior, puerta de seguridad.

MAGDA González. Santander. Cuatro, salón, cocina, dos baños, trastero y despensa.

MAGDA González. Avda. Reyes Católicos. Sin columnas, instalaciones de agua luz y aseo. Claridad.

SE VENDE piso, 90 m.², calle San Francisco. ☎ 228906.

SANTOS. Agencia Inmobiliaria. Oficina centro. C/ Julio Sáez Hoya, 8. ☎ 275142.

SANTOS. C/ La Moneda. 1º, nuevo, 120 m.², cuatro, salón, dos baños, ideal consultas, oficinas. Julio Sáez Hoya, 8.

SANTOS. Virgen Manzano. 5º, apartamento 85 metros, dos, salón, cocina amueblada, garaje.

SANTOS. General Vigón. Reformadísimo, 150 m., exterior, seis, salón, baños.

SANTOS. Chalet, estrenar, Barriada Illera, tres plantas, garaje, terreno 100 metros.

SANTOS. Alfonso X El Sabio, reformadísimo, dos, salón, cocina amueblada, buen precio.

SANTOS. Reyes Católicos (traseras), vendo local 40 m. acondicionado, económico. 275142.

SANTOS. Vendo nave Villariezo, 120 m.², luz, buen precio. 275142.

SANTOS. Agencia Inmobiliaria. Oficina Gamonal. C/ Lavaderos, 69 ☎ 240413.

SANTOS. Eladio Perlado, 5º, 80 m. Tres, salón, comunidad 2.000.- 240413.

SANTOS. Oportunidad. Vitoria (Gamonal), apartamento, nuevo, dos salón, calefacción, garaje. 240413.

SANTOS. Federico García Lorca. Tres, salón, cocina amueblada, terraza cubierta, gas ciudad.

SANTOS. C/ Santiago. Apartamento, un dormitorio, salón, exterior, acumuladores. 240413.

SANTOS. Restaurante-Bar, Carcedo de Burgos, nuevo, vendo precio oportunidad.

SE VENDE plaza de garaje en La Flora. ☎ 212959.

PICON. Agencia Propiedad Inmobiliaria. Calle Vitoria nº 7-1º.202021.

PICON. Avda. Cid. Tres, salón, armarios empotrados, cocina completa, terraza.

PICON. Gamonal. Tres, salón, individual gas, amueblado, ascensor, muchas vistas.

PICON. Reyes Católicos. Cinco, salón, dos baños, orientación sur, garaje.

PICON. Casa unifamiliar, cuatro, salón, dos baños, 300 metros jardín.

CENTRO DE JARDINERIA
Las Camelias
GRAN VARIEDAD DE ARBOLES, CONIFERAS Y GRANDES EJEMPLARES
PLANTAS PARA SETO: Alibustre 80-100 cms. 18,- Pts. Id. 150-200 cms. 30,- Pts.
CONIFERAS: Abies excelsa de 100-125 cms. 1.000,- Pts. Id. de 125-150 cms. 1.200,- Pts.
CTRA. MADRID-IRUN, Km. 234
(A 500 mts. Hostal Landa). ☎ 20 52 39

AGUIRRE
construcciones agrícolas
AGUIRRE
FABRICANTE
- PULVERIZADORES DE:
• Abono líquido.
• Herbicida.
- ABONADORAS:
• Pendulares.
• Centrífugas de una y dos aspas.
ARADOS REVERSIBLES DE VERTEDERA
CONCESIONARIO OFICIAL:
MAQUINARIA AGRICOLA
REVILLA
VILLAMAYOR DE LOS MONTES (BURGOS)
☎ 18 90 12.

M.C.D. 2018

Fincas

PICON. Reyes Católicos. Local 200 metros, dos plantas, totalmente acondicionado.

PICON. Complejo Hostelería. Finca 5.000 metros, 600 construidos. Totalmente acondicionada.

PICON. San Cristóbal. Tres, salón, galeria cubierta, exterior, mínima comunidad.

PICON. Plaza Cádiz. Cuatro, salón, dos baños, exterior, garaje, trastero.

PICON. Apartamento 65 metros, dos baños, acumuladores, mínima comunidad.

PICON. Calle Santander. Estrenar, apartamento, dos, salón, dos terrazas, exterior.

PICON. San Pedro Fuente. Construcción, tres, salón, dos baños, garaje.

PICON. San Pedro Cardeña. Tercero, tres, salón, exterior, soleado, 7.800.000.

PICON. Pisones. Dos, salón, calefacción individual, exterior, mas buhardilla. 9.500.000.

ORTEGA-DELGADO. Agencia Inmobiliaria. Avenida Reyes Católicos nº 7.227941.

ORTEGA-DELGADO. San Esteban. Reformadísimo, una, salón, cocina amueblada, baño. 5.200.000.

ORTEGA-DELGADO. Luis Alberdi. Tres, salón, baño, todo exterior, interesante.

ORTEGA-DELGADO. Francisco Salinas. Una, salón, cocina amueblada, baño, calefacción, reformado. Económico.

ORTEGA-DELGADO. Sanjurjo. Maravilloso piso, vistas rio, ocho, salón, cocina amueblada, tres baños. 227941.

ORTEGA-DELGADO. Dúplex. Junto Castellana, una, salón, cocina, baño, económico.

ORTEGA-DELGADO. Piso estrenar, Fuentecillas. Tres, salón, dos baños, garaje, trastero. Con I.V.A. pagado.- 227941.

ORTEGA-DELGADO. Oficina Vitoria-Gamonal, tres despachos, exterior, totalmente instalada. 227941.

ORTEGA. Agencia Propiedad Inmobiliaria. C/ Vitoria nº 23-4º. ☎ 262426 y C/ Vitoria nº 155-Bajo. ☎ 219809.

ORTEGA. Victoria Balfé. G-3, exterior, cuatro, salón, trastero, garaje, estrenar.

ORTEGA. Edificio Gasset. Cuatro, salón, dos baños, centralizado, garaje, mejoras.

ORTEGA. Principio Calle Madrid. 3º piso, cinco, salón, baño, aseo, toma de gas.

ORTEGA. San Pablo. 3º, exterior, 213 m.², calefacción gasoil, reformar. 262426.

ORTEGA. Alfonso X El Sabio. 3º, exterior, soleado, tres, salón, reformas.

ORTEGA. Francisco Salinas. Estrenar, tres, salón, dos baños, trastero, garaje.

ORTEGA. Condesa Mencia. 2º, dos, salón, gas, trastero, garaje, entrega Marzo.

ORTEGA. Las Torres-Gamonal. Estrenar, tres, salón, dos baños, trastero, garaje.

ORTEGA. Eladio Perlado, 9º piso, cuatro, salón, calefacción, gas. 219809.

ORTEGA. Enebro. Apartamento, exterior, dos, salón, calefacción central, trastero, garaje.

ORTEGA. Fernándo Rojas. Soleado, cuatro, salón, dos baños, garaje, centralizado.

ORTEGA. Lavaderos. Esquina comercial, traspaso, bar. 2.500.000.- Ptas.- Renta 50.000.- Ptas.

ORTEGA. San Lesmes, 5º, exterior, cuatro, salón, baño, aseo, calefacción central.

ORTEGA. Castellana. Dos, salón, dos baños, garaje, jardín particular, armario empotrados.

ORTEGA. Casa García Bedoya. Tres, salón, estudio, tres baños, porches, trastero.

ORTEGA. San Julian. Estrenar, tres, salón, dos baños, garaje, gas.

ORTEGA. San Isidro. Reformado. Exterior, soleado, tres, salón, baño. 8.900.000.- Ptas.

ORTEGA. Avda. del Cid. 100 m.², soleado, dos, salón, baño, acometida gas. 262426.

ORTEGA. Fray Esteban de Villa. Exterior, tres, salón, baño, toma de gas.

ORTEGA. Apartamento. Frontón-Gamonal. Dos, salón, trastero, garaje, gas, estrenar.

ORTEGA. Calle Mérida. 4º piso, soleado, tres, salón, gasoleo, toma de gas.

ORTEGA. Luis Alberdi, 70 m.², tres, salón, calefacción gas, cocina amueblada.

VENDO piso en construcción. Informes a los ☎ 264020 - 209012.

VENDO piso. Parque Europa, cuatro, salón, baño, aseo, garaje, a estrenar. 264988. De particular a particular.

POZA. Agencia Inmobiliaria. C/ Vitoria, nº 27-A, oficina 211. ☎ 273034.

POZA. Isla. Piso, tres, salón, dos baños, oficce, servicentrales.

POZA. Apartamento, próxima entrega, dos, salón, garaje, trastero, exterior, facilidades.

POZA. Zona San Pedro San Felices. Dos, salón, despensa. 4.500.000.-.

GARCIFUENTES. Delicias. Cuatro, salón, dos baños, garaje, trastero, nuevo. 275998.

GARCIFUENTES. Chalet Castellana. Dos plantas, jardín. 500 metros. 275998.

GARCIFUENTES. Pisones. Tres, salón, dos baños, garaje, trastero, servicentrales. 275998.

GARCIFUENTES. Buhardilla económica, zona Vadillos, para reformar, cuarto piso. 275998.

EXPANDEX. Pisones, dos, salón, reformado, gas ventana, 7.200.000.-. San Pedro de la Fuente, tres, salón, calefacción, ascensor, exterior, 8.500.000.-. Juan XXIII, tres, salón, calefacción, 10.500.000.-. Plaza San Bruno, tres, salón, gas, garaje, trastero, 13.900.000.-. Rey Don Pedro, tres, salón, gas, reformado, 12.500.000.-. San Isidro, tres, salón, garaje, trastero, jardín, 14.700.000.-. Francisco Salinas, dos, salón, trastero, 8.250.000.-. Agencia de la Propiedad Inmobiliaria Muelas. San Pablo, 24-1º-C. ☎ 265251.

MARCOS Agencia Inmobiliaria. Calle Travesía del Mercado, nº 2, entreplanta, (Hondillo). 273252.

MARCOS. Avda. del Cid. Tres, salón, exterior, centralizado. 11.000.000.-.

MARCOS. Santiago. Tres, salón, individual de gas, buena altura, soleado.

MARCOS. Ctra. Poza. Tres, salón, individualizado, exterior, reformado.

MARCOS. Locales, céntricos, zona muy comercial, venta o alquiler.

MARCOS. Burgense. Local 50 metros, ideal cualquier negocio.

MUÑOZ. Isla. Cuatro, salón, garaje, trastero, estudio, soleado. 274382, 274724.

MUÑOZ. Francisco Salinas. Tres, salón, soleado, gas, económico. 274382, 274724.

MUÑOZ. Burgense. Dos, salón, reformado total, exterior, económico. 274382, 274724.

MUÑOZ. San Julián. Tres, salón, garaje, trastero, exterior. 274382, 274724.

MUÑOZ. Héroes División Azul. Cinco, salón, terraza, servicentrales. 274382, 274724.

MUÑOZ. Plaza Cádiz. Cuatro, salón, garaje, trastero, estrenar. 274382, 274724.

MUÑOZ. Chalets, cuatro-cinco dormitorios, garajes, bodega, parcela. 274382, 274724.

MUÑOZ. Avda. Cid. Entreplanta, locales dos calles, fachadas. 274382, 274724.

GIL-MERINO. G-3. Diferentes alturas, garaje, trastero. Informes: C/ Santander, nº 3-4º-Izda. ☎ 274865.

GIL-MERINO. Gamonal. Pisos, apartamentos, chalet, diferentes alturas. «Oportunidad».

GIL-MERINO. Calle Madrid. Dos, salón, buen estado. 9.150.000.-. ☎ 274865. Calle Santander, 3-4º.Izda.

INMOBILIARIA Gamonal. Bda. Inmaculada. Casa dos plantas. Tres, salón, cocina, baño, patio. Calle Vitoria, 175-1º-F. 218659.

INMOBILIARIA Gamonal. Lavaderos. En construcción. Cuatro, salón, dos baños, garaje.

INMOBILIARIA Gamonal. Calvario. Tres, salón, calefacción, terraza, reformado. 8.400.000.-.

INMOBILIARIA Gamonal. Las Torres. Orientación sur. Tres, salón, dos terrazas.

INMOBILIARIA Gamonal. Trujillo. 105 m.². Tres, salón, cocina amueblada, garaje.

INMOBILIARIA Gamonal. Luis Alberdi. Tres, salón, dos baños, trastero, garaje.

INMOBILIARIA Gamonal. Lavaderos. Local 50 m.², amplia fachada, diáfano. Oportunidad.

LERMA. Se vende casa, calle principal. Ideal mesón o similar. ☎ 942-218103.

VENDO casa, planta-piso. Illera. 5 habitaciones, 400 m.² terreno, 2 plazas garaje. 276898.

PARTICULAR. Vende piso, Francisco Grandmontagne. Tres, salón, garaje. - ☎ 240189.

SE VENDE o alquila piso céntrico. ☎ 225456 ó 214978.

VENDO piso. Calle Torres. Nuevo, dos baños, garaje, trastero. ☎ 226841.

VENDO nave alquilda, 324 m.². Pº Gamonal. ☎ 207287, 200703.

HERRERIA. Agencia Propiedad Inmobiliaria. San Lesmes 18-1º-Derecha. 201460.

HERRERIA. G-3. Edificio Espejos. Cuatro, salón, dos baños, garaje, trastero.

HERRERIA. Julio Sáez Hoya. Cuatro, salón, cocina, baño, calefacción central.

HERRERIA. Puebla. Dos, salón, cocina, baño, trastero, gas ciudad.

HERRERIA. General Mola. Habitación, salón, dos alcobas, parquet, soleado.

HERRERIA. General Yagüe. Vendo entreplanta, 85 m.², preparada.

SE VENDE plaza garaje doble, en Villar Pilar, 2. ☎ 270976.

VENDO o alquilo negocio, Bar. ☎ 227328.

Fincas rústicas

VENDO finca rústica, 12.500 m.². Sotopalacios-Rioseras. Propia para patatas. ☎ 227962, de 13 a 23 horas.

MAGDA González. Camino Gallego. Tres plantas y jardín, cinco habitaciones, una salita, salón, baño, cocina y desván.

VENTA tierras, 3 Has.- Hontoria Cantera. ☎ 227915 225863.

VENDO parcela San Medel, 909 metros, edificable, agua, luz. 224426.

HERRERIA. Arlanzón. Lado carretera. Vendo parcela 2.878 m.², edificable. 201460.

Ganados y aperos

STIHL Cómprese una motosierra "Stihl" para este invierno y Felices Fiestas. "Suministros Sáinz". Medina de Pomar y Burgos. Avda. del Cid, 85.

HONDA. Adelántese a comprar ya una Motoazada "Honda" y Felices Fiestas. "Suministros Sáinz". Medina de Pomar y Burgos. Avda. del Cid, 85.

VENDO rebaño ovejas. Clinio Arroyo. Cañizar de Amaya. 363803.

SE VENDEN 30 ovejas emparejadas. Maximiliano Castaño. Valbonilla.

BASCULAS Ganaderas y ensacadoras de cereales y abonos, mezcladoras, horizontales y molinos. Luremo. Polígono Villalonquejar. ☎ 209370.

Huéspedes

CEDO habitación, caballero, confortable. ☎ 273804, tambien limpiaría la ropa.

BUSCO habitación en piso compartido. Profesor Inglés. ☎ 502912.

SE OFRECE pensión completa, para chico, casa particular. ☎ 216552.

Traspasos

POR CESE de negocio se traspasan dos pescaderías en distintas zonas. ☎ 204635, 201604.

DELAFUENTE. Traspaso por retiro charcutería-alimentación. Zona Gamonal, gran clientela. 8.750.- renta, barata. San Pablo, 12-C.

DELAFUENTE. Bar-menús. Zona Bernardas, 33 metros planta, entreplanta, sótano, indefinido.

MUÑOZ. La Flora. Bar en funcionamiento. Dos entradas, económico. 274382.

TRASPASO local, 140 m.², muy comercial, cualquier actividad, mucha fachada, contrato indefinido, renta baja. 206102.

HERRRIA. Hondillo y Calzadas. Traspaso locales 40 m.²prepardos. 201460.

Varios

PRO-VIDA en Burgos: San Pablo, 12 - C, 1º, en Valladolid: San Luis, 8 - 3º. ☎ 983-299471.

DIARIO de Burgos. El periódico de mayor difusión en Burgos, capital y provincia.

ANUNCIESE en esta sección. La difusión de su anuncio está plenamente asegurada.

EL 80% de los lectores burgaleses de periódicos, leen diariamente DIARIO DE BURGOS.

AGENCIA Espectáculos Bianco. Contratación orquestas, artistas convenciones, discotecas y pub. ☎ 238265 y 231642. Gracias.

DESATASCOS, equipo alta presión. Roturas de tuberias, bajadas, servicio 24 horas. ☎ 201940 ó 900-405050, llamada gratuita.

DESATASCOS, limpieza tuberías y arquetas. Aguas residuales, con equipo de alta presión. ☎ 201940 ó 900-405050, llamada gratuita.

REPARACION e impermeabilización de tejados, cubiertas y terrazas. 10 años de garantía. Reparación de bajadas, canalones interiores y exteriores. Fachadas-plataformas motorizadas. Servicio 24 horas. ☎ 201940 ó 900-405050, llamada gratuita. Presupuestos sin compromiso.

FONTANERIA, reparación, instalación, localización de fugas. ☎ 201940 Servicio de urgencia 900-405050.

REPARACION e impermeabilización de tejados, canalones, limas. ☎ 201940 ó 900-405050, llamada gratuita.

INSTALACIONES de calefacciones y fontanerias y reparciones de fontaneria y calefacción. Presupuestos sin compromiso. ☎ 201940 ó 900-405050 llamada gratuita.

REPARACION tejados, canalones, colocación canalones, telas asfálticas, cinz. Rápido, larga garantía. 232440.

AGENCIA MATRIMONIAL "IRIS". Discrección, Psicologia. Visitenos. Luis Alberdi, 1. Entreplanta. Oficina, 9. 480750.

SE ARREGLAN persianas, rieles de cortinas, todas clases. ☎ 262107.

ALBAÑILES. Pintores, hacemos toda clase reformas, pintura general, profesionales. 223579, 16 a 20 horas.

CLINICA. Interrupción legal del embarazo y planificación familiar. Centro Clínico El Bosque. 91-3025945 - 3025946.

DESEARIA hacer amistad, señorita-señora. Llamar al ☎ 211472, mañanas hasta la 1, noches 10,30 a 11,30.

CÁRITAS
CON
LAS VICTIMAS DE LA GUERRA
TRABAJAMOS POR LA PAZ
Ayuda en coordinación con Cáritas Internacional.
Aportaciones en Bancos y Cajas de Ahorros
CÁRITAS

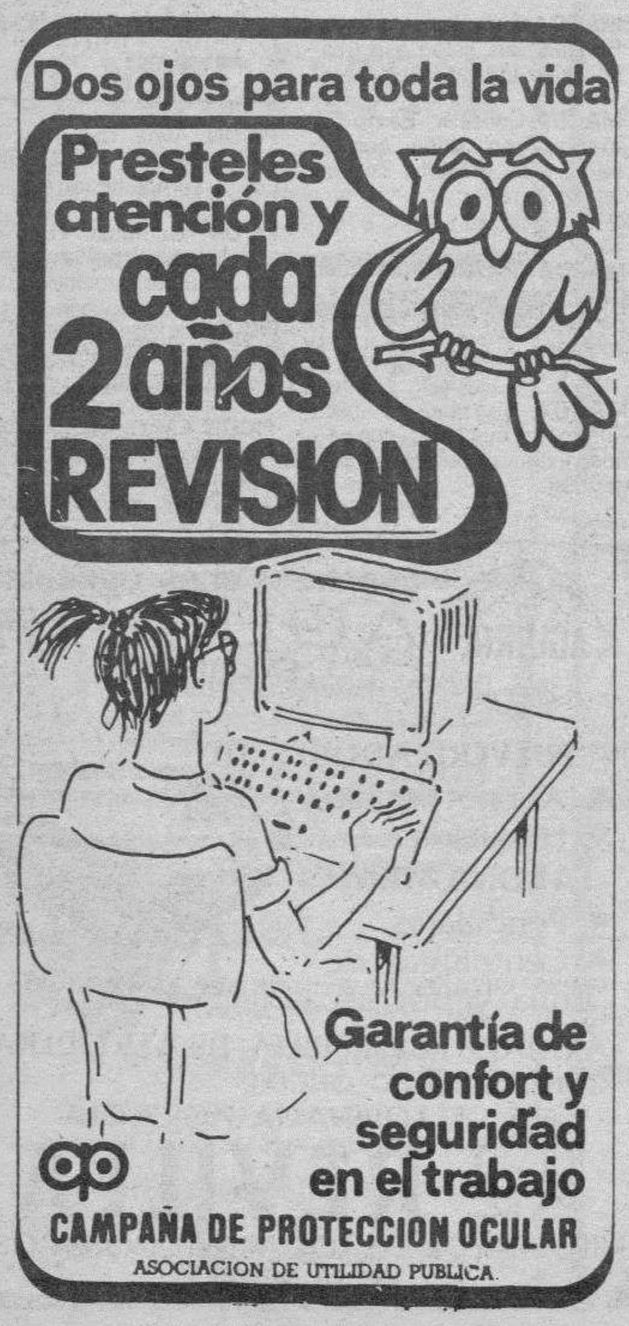

AVISO A LOS SUSCRIPTORES
PARA ASEGURARSE UNA BUENA RECEPCION DE DIARIO DE BURGOS
COMUNIQUENOS
* Su cambio de domicilio.
* Irregularidades en la recepción del Diario.
Diríjase a:
Jefe de Distribución y Ventas
San Pedro de Cardeña, 34. 09002 BURGOS
Teléfono: 26 83 75

ANUNCIOS ECONOMICOS
EN
Diario de Burgos
Fundado en 1891
GENERALES CLASIFICADOS
***
POR PALABRAS
***
EN ESTE MISMO ESPACIO
DE
¡GRAN EFICACIA!

M.C.D. 2018

PASATIEMPOS

JOKEY Miranda,18. Tlf. 265890 REGALOS JOKEY COMPLEMENTOS JOKEY BISUTERIA JOKEY Miranda,18. Tlf. 265890

● CRUCIGRAMA

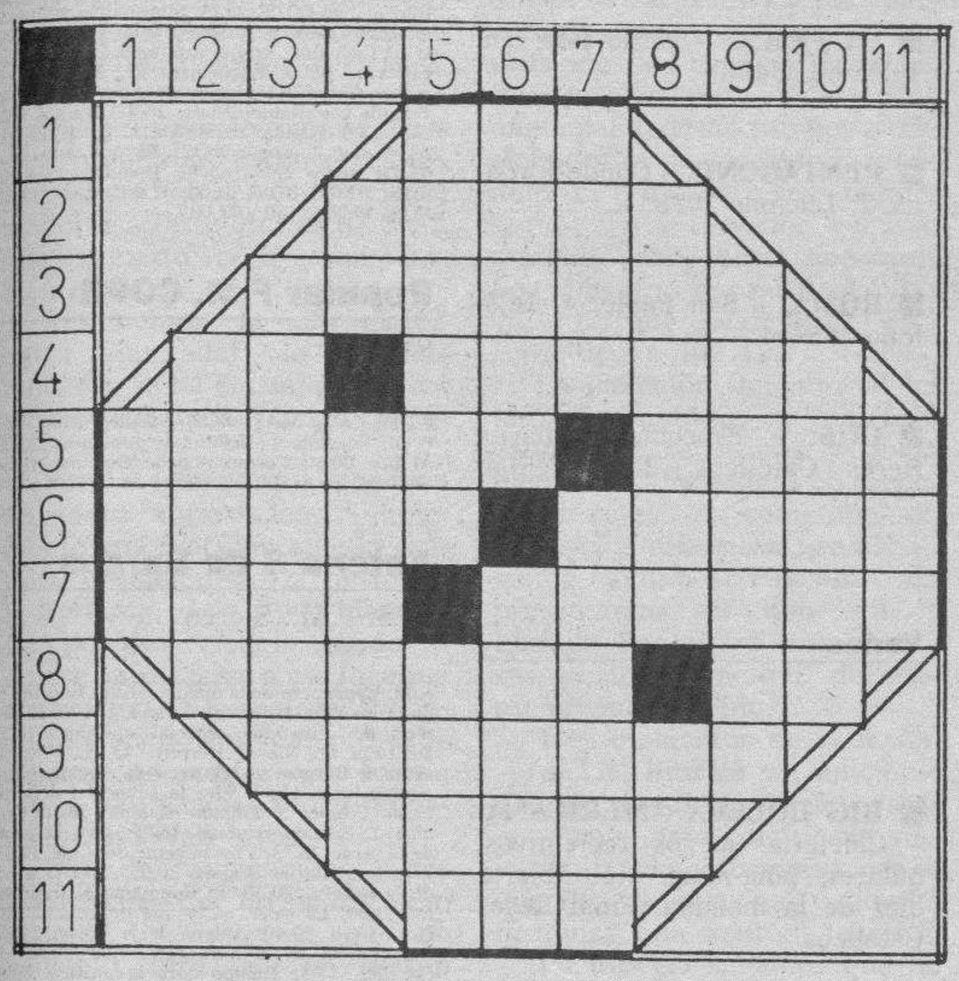

HORIZONTALES.–1: Oficial del ejército turco. 2: Medida superficial agraria que contiene treinta y seis fanegas. 3: Color. 4: Verbo. Lío, fardo, envoltorio. 5: Evitar la dificultad. Carta de la baraja. 6: Voz que corre entre el público. Personaje de la obra dramática. 7: (al rev.) Mueble. Modo y forma de hacer algo. 8: Aullar el lobo. Luego, inmediatamente, pronto. 9: Enfadada. 10: Atrevido. 11: Dios árabe.

VERTICALES.–1: Terreno destinado para la trilla. 2: Engañado. 3: Muchacho que aprende el oficio de marinero. 4: Patria de Abraham. Disfraz talar con capucha. 5: Derribar, hacer caer a tierra. Sepulcro. 6: Vencer. Banco de peces. 7: Hombre descuidado y sucio. Tiro de caballerías de relevo. 8: Interrumpen a uno. Nota musical. 9: Descripción del carácter, acciones y costumbres de una persona. 10: (al rev.) Pendiente. 11: Miembro de un ave.

SOLUCION AL ANTERIOR:

HORIZONTALES.–1: Vil. 2: París. 3: Maherir. 4: Ra. anaraJ. 5: Pelaje. etaL. 6: Ajete. Aneto. 7: Roca. atariP. 8: Nociva. oB. 9: náracaS. 10: Rural. 11: noR.

VERTICALES.–1: Par. 2: Rejón. 3: Malecón. 4: Pa. Atacar. 5: Vahaje. Irún. 6: Irene. Avaro. 7: Lira. Atacar. 8: Sirena. Al. 9: Rateros. 10: Jatib. 11: loP.

● SIETE ERRORES

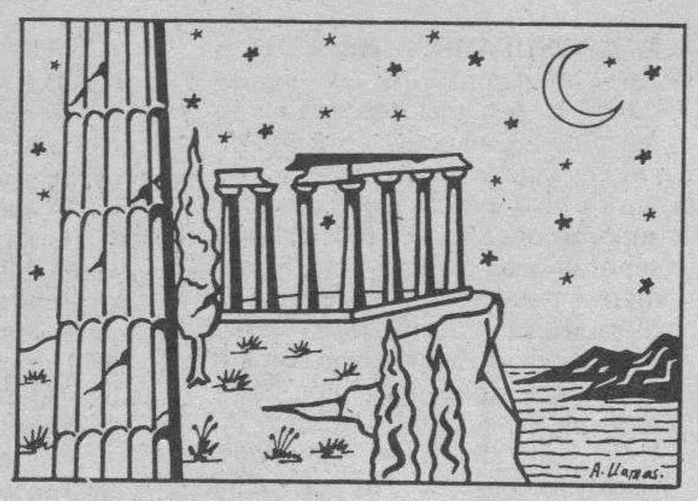

SOLUCION AL ANTERIOR:

1: Montaña. 2: Montaña. 3: Ciprés. 4: Pelo. 5: Barba. 6: Albornoz. 7: Cadena.

● JEROGLIFICO

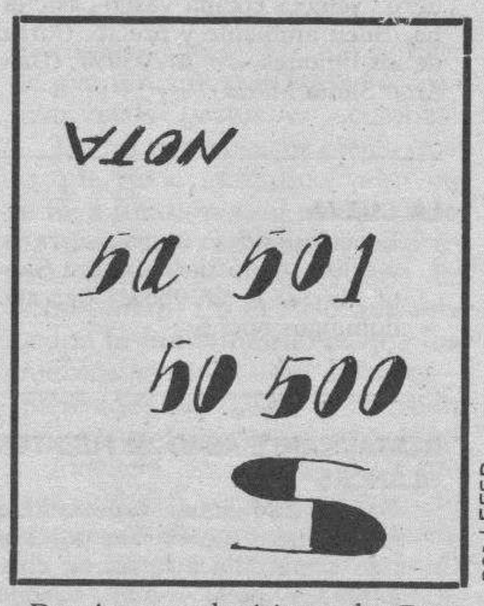

–Barrio popularísimo de Burgos.

Solución al anterior:
–La Paloma.

● CURIOSIDADES

LOS MUERTOS ESPERAN POR CULPA DE LOS SINDICATOS

Palermo (Italia).- Un total de 27 cadáveres no pueden ser enterrados en el cementerio siciliano de Palermo debido a que el único empleado del camposanto no ha tenido tiempo suficiente para construir las fosas.

Los ataúdes, según fuentes del ayuntamiento palermitano, esperan «tiempos mejores» almacenados en una estancia del cementerio monumental de «Rotoli».

El alcalde de la capital siciliana, Doménico Lo Vasco, ha manifestado que la culpa la tienen los sindicatos, «que no permiten a los trabajadores realizar tareas distintas a las que han sido contratados».

«Hemos pedido trabajadores a la oficina de empleo y, hasta el momento, no hemos recibido ninguna indicación».

Lo Vasco agregó que el ayuntamiento tiene previsto contratar a un grupo de ex empleados municipales, con el objetivo de excavar las fosas necesarias.

MALASIA: MUJER DESNUDA PERSIGUE A HOMBRE POR LA CALLE

Kota Kinabalu (Malasia).–Los habitantes de la ciudad de Kota Kinabalu, en la parte insular de Malasia, quedaron un poco sorprendidos el día de Nochevieja cuando vieron a una mujer completamente desnuda correr detrás de un hombre.

Los vecinos y viandantes de la céntrica calle de la ciudad donde ocurrió el hecho se quedaron perplejos, hasta que se dieron cuenta de que la mujer, entre insultos, exigía al hombre que huía el pago «por los servicios prestados».

La mujer corría en busca del «cliente» que, aprovechando un descuido, había escapado sin pagar «la factura».

SEGUN I.F.A.D.

Cuarenta y tres millones de mujeres rurales latinoamericanas, en pobreza crónica

En esa misma situación se encuentran 550 millones de mujeres en todo el mundo

□ **ROMA**/EFE.- . Cuarenta y tres millones de mujeres rurales de América Latina y el Caribe viven en una situación de pobreza crónica, según un estudio del Fondo Internacional de Desarrollo Agrícola (IFAD).

El total de mujeres rurales de los países en desarrollo que viven en la misma situación en el mundo son alrededor de 550 millones, lo que supone un 50 por ciento más que hace 20 años, añade el informe.

Según el estudio, de la cifra total 363 millones de mujeres viven en Asia, 130 millones en el Africa Subsahariana, 43 millones en América Latina y el Caribe y 18 millones en el Cercano Oriente y Africa del Norte.

El problema de la mujer campesina en el mundo en desarrollo será analizado los días 25 y 26 del próximo mes de febrero en Ginebra en una «cumbre» que reunirá a las esposas de los jefes de Estado y de Gobierno de los países miembros de las Naciones Unidas.

La cumbre ha sido organizada como resultado de la iniciativa tomada por un grupo de seis primeras damas.

«El incremento de la pobreza entre las mujeres se ha dado pese a los progresos económicos conseguidos por muchos países en desarrollo, lo cual demuestra que la mujer rural es el grupo más vulnerable del mundo».

«Estas mujeres», señala el presidente del IFAD, Idriss Jazairy, «se hunden en un abismo de pobreza. viéndose obligadas a trabajar cada vez más para satisfacer las necesidades de sus familias, sin que ésto signifique una mejora de sus situación, ya que se debe a factores que escapan a su control».

Entre estos factores, el IFAD subraya la creciente migración de los hombres del campo a la ciudad, los efectos negativos de algunos programas de ajuste estructural, la degradación ambiental y la desigualdad de acceso a los recursos básicos.

El IFAD sostiene que sería un «error» considerar que las mujeres rurales pobres son sólo una carga social o personas necesitadas de caridad, ya que de hecho hacen un aporte esencial al bienestar de sus familias y de sus comunidades como productoras de alimentos y generadoras de ingresos.

Según una encuesta del IFAD llevada a cabo en 114 países en desarrollo, las mujeres representan un promedio del 67 por ciento de la fuerza de trabajo agrícola y, por ejemplo, en Africa producen hasta un 70 por ciento de los alimentos que consumen las familias y en otras regiones al menos la mitad.

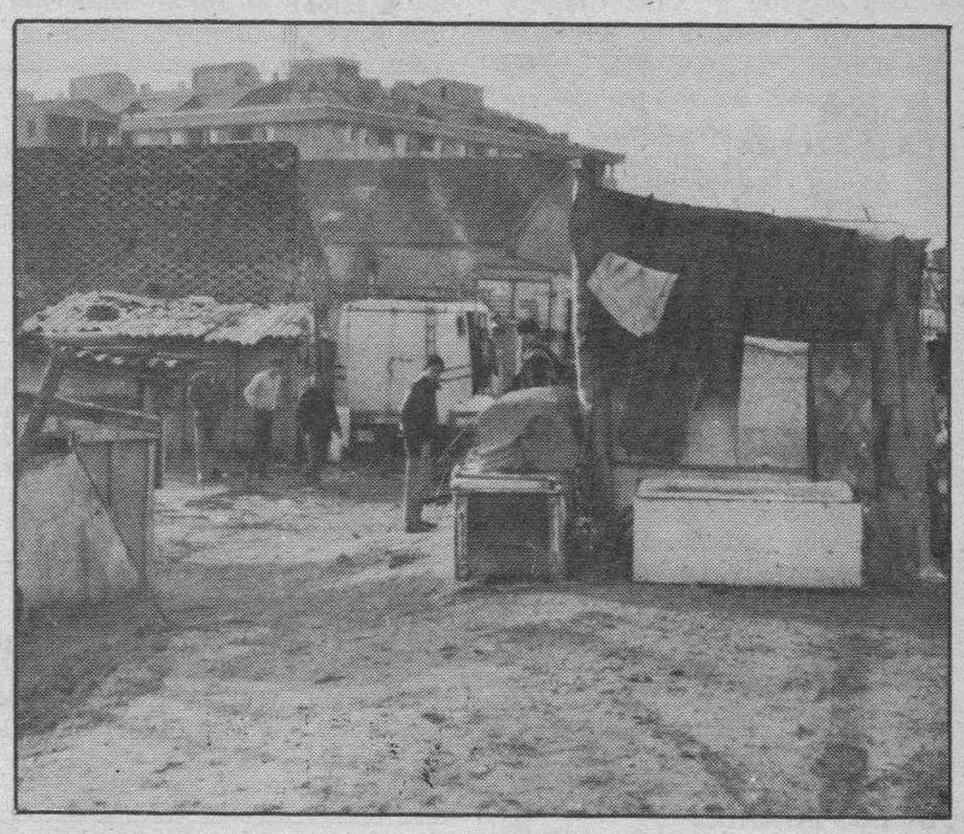

La pobreza en las zonas rurales, a estudio por el Fondo Internacional de Desarrollo Agrícola.

M.C.D. 2018

CARTELERA

Cines

■ **CORDON.** – ¡Atención horarios y películas!: A las 4 –en única función– la maravillosa película de dibujos animados en color, de Walt Disney. **«Los rescatadores en cangurolandia»** con aventuras al estilo «Indiana Jones», ¡Un regalo para toda la familia! Y, a las 5,30, 8 y 10,45. Estreno de ¡La película madre de la juerga padre!: Josema y Millán (Martes y 13) en **«El robobo de la jojoya»**. ¡La última creación de esta más que cómica pareja! Ya sabe, si quiere pasarlo bien con diversión total, vea **«El robobo de la jojoya»** con Martes y 13. (Tolerada).

■ **GOYA.** – (Su sala preferida). Hoy un estreno para estas Fiestas y para toda la familia. Horario: 5,30 - 7,45 y 10,30 noche. **«La pequeña pícara»**. Del creador de «Solo en casa», John Hughes. Llegó la artista del engaño más pequeña del mundo. James Belushi, Kelly Lynch y Alisan Porter como... **«La pequeña pícara»**. Las grandes carcajadas vienen en envases pequeños. Divertida. Emocionante. Sincera. Es... ¡Maravillosa! **«La pequeña pícara»**. Todos los públicos. Nota: Este local está dotado de nuevo sistema de calefacción.

■ **CONSULADO.** – (Nueva reforma). ¡Atención! Hoy les presentamos la película más grandiosa del cine. Siete años de preparación y rodaje para conseguir lo nunca visto en el cine. La mayor superproducción de la historia del séptimo arte. La más alta tecnología en efectos especiales increíblemente extraordinarios como nunca se han visto en la gran pantalla. Siete años para conseguir todo un espectáculo. Horario: 5, 7,45 y 10,30 noche. 18 años. **«Schwarzenegger. No es nada personal. Terminator 2. El juicio final»**. ¡Compárela... Si puede! La última película de James Cameron. ¡¡4.ª semana de éxito!!

■ **GRAN TEATRO.** – Hoy, 5,30, 8 y 10,45 noche. Estreno de la aventura más grandiosa y emocionante de estas Fiestas, **«Bajo la aurora boreal»**. Una aventura sólo comparable con «El Oso», **«Bajo la aurora boreal»**. Filmada en los incomparables paisajes de Siberia, **«Bajo la aurora boreal»**. La película que hará las delicias de pequeños y mayores. (Para todos los públicos). 2.ª semana de éxito.

■ **TIVOLI.** – ¡¡Atención al horario y películas!!: En única función de 5,30 un gran estreno con diversión y alegría para toda la familia: **«Todo lo que quiero para Navidad»**. Tierna, con humor y acción y formidables actores: El joven Ethan Randall, la adorable Thora Birch en su hermanita «Hallie» y, con Harley Jane Kozak –como madre– y Lauren Bacall –la maravillosa abuela– (Todos los públicos). Y, a las 8 y 10,45, sigue, a petición, en su 6.ª semana-éxito-rotundo: **«Thelma & Louise»**. Geena Davis –en Thelma– y Susan Sarandón –en Louise–. Comentada y aplaudida. (Mayores 13).

Salas de fiesta

■ **COTTON.** – Vitoria, 56. Teléfono 207484.

■ **DUETTO.** – Avda. Sanjurjo, s/n. Teléfono 202834.

■ **ARMSTRONG.** – Calle Clunia, 13. Teléfono 227266.

■ **LA FINCA.** – Paseo Isla, s/n. Teléfono 234810.

■ **PENTAGONO.** – Conde Jordana, 2. Teléfono 202834.

■ **ROMA.** – San Pablo, 4. Teléfono 265964.

■ **IRIS.** – Espectáculo diario. Reyes Católicos, 26. Teléfono 233503.

Varios

■ **BIG BOLERA AMERICANA.** – Cafetería, juegos recreativos, billares, ping-pong, etc. Abierta diez de la mañana. Final Reyes Católicos.

RADIOS

Radio Popular

OM: 837 Khz

06,00: Primera hora. Informativo. 07,25: Informativo regional. 08,02: Informativo regional. 08,20: Burgos noticia. 08,30: Cada día. Ferrari. 12.10: Cada día... en Burgos. 13,00: Informativo Cope. 13,10: Cada día: Burgos noticia. 14,00: Informativo COPE. 14,15: Informativo Regional. 14,30: Burgos deporte. 15,00: Informativo COPE. 15,10: Cada día... en Burgos. 16,00: Directamente Encarna. 19,00: Encuentros 92. 20,00: Informativo Cope. 20,15: Informativo regional. 20,25: Tertulia castellano-leonesa. 20,48: Burgos noticia. 21,00: Popular deportivo. 22,00: El espejo. 23,00: La linterna. 00,32: Sé que estás ahí. 03,03: Juntos en la noche. Boletines informativos: 09,00; 10,00; 11,00; 12,00; 16,00; 17,00; 18,00; 19,00; 21,00 y 22,00.

Popular F.M. COPE

95,5 M.c

05,00: Corre corre. 09,00: La alegría de vivir. 11,00: Fórmula 1. 18,00: Los populares. 21,00: Al loro. 00,00: Fórmula noche. Boletines Informativos: De 07,00 a 21,00 y de 11,30 a 17,30.

Antena 3 de Burgos

94.3. F.M.: Stéreo

6,00: El primero de la mañana. 8,30: El primero de la mañana. (Informativo local). 9,00: El primero de la mañana, especial reportajes. 11,05: De tú a tú. Nieves Herrero. 12,05: «Viva la gente de Burgos». 14,05: Segunda edición. Informativo local. 14,33: Viva la gente del deporte. 15,00: Crónica 3. Edición nacional. 15,30: Crónica 3. Edición regional. 16,05: Viva la gente de la tarde. 18,33: Viva la gente del Cole. 19,05: Viva la gente de Burgos. 20,05: Viva la gente de la música. 20,30: El Campanario. Informativo.21,30: La salud es lo que importa. 22,30: Hora Cero. 23,40: Antena de la Bolsa. 24,00: Supergarcía en la hora cero. 1,00: Polvo de estrellas. 4,05: Tiempo para la música. 5,05: Repetición Supergarcía en la hora cero. Noticias a las horas en punto y a las medias.

Radio 80

Serie Oro. (97.1. MHz)

Veinticuatro horas de la mejor música con las 2.000 mejores canciones de las tres últimas décadas.

RNE Castilla y León

RNE Radio 1 (OM) 801 y (FM) 93.6. Programación Nacional.
RNE RAdio 2 (FM) 90.3. Música clásica y de Estilos.
RNE Radio 3 (FM) 91.2. Música moderna de calidad.
RNE-5. Frecuencia: 1.017 Khz. O.M.

Información local de Burgos: (lu/vi) 7,50; 8,50; 13,00; 14,50 y 19,50. (Sa) 14,50. Prog. lu/vi: 6,00: el día por delante. 8,30: Noticias en la Cinco. 9,00: Apúntate Cinco (Joaquín Prat). 12,00: Burgos 5 estrellas. Magazine. 13,30: Informativo Castilla y León. 14,00: Entre horas. 14,30: Noticias en la Cinco. 15,00: Libre Directo (Deportivo). 15,30: Burgos 5 estrellas, la tarde. 17,00: Aupa con ellos/Radionovela «Esmeralda» (Manolo Ferreras). 19,00: Burgos 5 estrellas, la provincia. 20,00: A punto. 20,30 Luna de Madrugá. 22,30: Radiografía. 23,30: Radiografía. 23,30: Do Sol a Sol. 24,00: (lu) Espacio en blanco (ma/sa) La Radio de las sábanas blancas. 2,00: De aquí al alba. (sa/do): 14,00: Libre Directo/Objetivo Motor. (do): 16,00: La cinco en juego (Con los partidos del Real Burgos, en directo). A las medias boletines informativos nacionales.

Radio Castilla-SER

O.M. 1.584 Kc.

6,00: Matinal SER (Informativos locales, a las 7,50 y 8,30). 9,00: «Hoy por hoy», con Iñaqui Gabilondo. 12,30: Burgos Hoy por Hoy. 14,00: Informativo hora 14 (local). 14,30: Informativo hora 14 (nacional). 15,10: Deportes. 16,00: Club de la tarde. 19,00: Hora 25. (informativos locales 7,20 y 8,20). 00,00: El larguero. 1,00: Club de la noche. 5,00: El larguero (repetición). A todas horas informativos SER.

Radio Castilla-40 Principales

89.1

En directo 24 horas de música de actualidad. Conexiones vía satélite con sonido digital. Sábados, American Top Forty. Domingos, Gran Musical. La mejor música nacional e internacional durante todo el día.

Onda Cero Radio

FM 105.5

06,00: Esto es lo que hay. 09,00: Protagonistas. 13,00: Protagonistas Burgos. 14,00: Onda Cero Noticias. 14,30: Deportes Burgos. 15,00: Protagonistas Burgos. 16,00: Dos horas de nada. 18,00: Gomaespuma. 19,00: Informativo Regional. 19,30: El callejero Burgos. 20,00: El primer tiempo. 20,45: Primer tiempo Regional. 21,00: Radio cupón. 21,30: A tu salud. 22,00: Onda Cero Noticias. 22,15: El penalty. 23,00: La radio de Julia. 01,00: Turno de noche.

RESTAURANTES

ASADOR RESTAURANTE LA GLORIA
Especialidad olla podrida y cordero asado, cordero por encargo y la olla podrida todos los miércoles, demás días de encargo. Asamos para llevar. ☎205950. Hospital del Rey.

ASADOR LOS TRILLOS
Horno a la vista. Sólo cordero asado con ensalada, torta y jarro de vino de ribera. Para pinchar, chorizo a la brasa, morcilla, pimientos asados con anchoa y poco más. Alguna chuletilla a la brasa y cabecillas, los jueves, las cabecillas a 300 pesetas. También asamos para llevar. Estamos en El Hospital del Rey. ☎262877 y 201209. Abierto todos los días.

ASADOR CASA AZOFRA
Asador restaurante. Especialidad en cordero asado al horno de leña. Asamos para llevar. Por encargo saboree nuestra olla podrida, calle Hospital del Rey. Reserva mesas ☎205973.

LA VARGA
Martes: Jabalí con patatas. Jueves: Cocido de garbanzos. Sábado: Olla podrida. Especialidad: entremeses y pescados. Carretera Madrid-Irún, kilómetro 232. A 5 kilómetros de Burgos. ☎201640.

MESON DE LOS INFANTES
Especialidades: olla podrida, lentejas medievales, cochinillo asado. Corral de los Infantes. ☎205982.

MESON - RESTAURANTE - EL SARDINERO
Servicio de Restaurante a la carta. Instalaciones tipo castellano. Abierto toda la semana. Ensalada de aguacate y langostinos, anchoguillas con pimientos rojos naturales, cazuelitas, raciones, postres caseros... 3 menús diarios a elegir. En atención al cliente ofrecemos servicio fotográfico en barra y comedor. R&M agradecen su visita. C/. Santa Agueda, 21 ☎209022.

MESON DEL VENA
Dos menús diferentes de lunes a viernes, a 900 pesetas. Menú típico castellano. Sopa castellana, cordero asado con ensalada, postre del abuelo, vino de la Ribera, 1.900 pesetas. C/. Alférez Provisional (frente Iberduero). ☎221551.

SAN AMARO
Especialidad en carnes rojas, pescado finos. Postres caseros. Carretera Valladolid, s/n. ☎201707.

SANTANDER
Menús diarios, 1.000 pesetas. Platos combinados. Especialidades: merluza rellena de salmón, escalopines marsala. Santander, número 6. ☎230899.

TORRES
Especialidad: cordero asado al horno de leña. Bodas, comuniones y banquetes. Esquina calle Vitoria, número 228 (Gamonal). ☎220132.

RESTAURANTE TABERNA EL CORRALON
Especialidades: Sopa de cangrejos y cordero. Besugo a la bilbaína. Bacalao al pil-pil. Parrillada de cordero. Selecta cocina vasco-castellana. Buen ambiente y precio. Corral de los Infantes, s/n. ☎205997. (Bajo Arco Santa María).

LA CUEVA
Especialidades: sopa serrana, merluza donóstiarra. Plaza Santa María, 7. ☎208671. Cerrado domingos noche.

RESTAURANTE ASADOR FUENTES BLANCAS
Cocina tradicional, especialidad en paellas y en barbacoa, chorizo y morcilla a la brasa, chuletillas y pollo asado. Parque Fuentes Blancas. ☎236976.

CAMPING CABIA
Carretera Valladolid, Km. 15. ☎412078. Bar, piscina, camping, restaurante con chimenea. Cocina casera, especialidad en olla podrida los jueves y sábados. Cazuelitas. TV gigante Canal +. Menús económicos. Bautizos, comuniones y meriendas. A 10 minutos de Burgos.

CANTINA QUINTANAPALLA «LAS CAMPANAS»
Comidas, meriendas, cenas. Calle Mayor, s/n. (dentro del pueblo). ☎430320. Quintanapalla (carretera Vitoria, Km. 12).

MERENDERO FUENTE PRIOR
Especialidad en cazuelitas. Abierto, viernes, sábados y domingos.☎276660.

ASADOR RESTAURANTE «LA VENTA DEL JAMON»
Ofrece la mejor calidad en productos ibéricos. Horno de leña a la vista. Todos los viernes tarde-noche, menú especial: Combinado de ibérico, cabecilla asada, pan, vino y postre: 1.200 Ptas. C/. Carretera de Covarrubias, N.º 5. Cuevas de San Clemente (Burgos). ☎403128.

CAMPING FUENTES BLANCAS
Abierto todo el año. Especialidad en paellas y comida casera. ☎233481. Excepto lunes por descanso.

RESTAURANTE LA TABLA
Especialidad en Tabla de pescado, Tabla de carne, Tabla mixta, Tabla de marisco. Paellas y menús de encargo. Comidas de empresa. Calzadas, 7. ☎272384

RESTAURANTE MARISQUERIA EL GROVE II
Especialistas en mariscos, carnes y pescados, aperitivos en barra. Abierto toda la semana. Plaza San Bruno, 1. ☎235752.

RESTAURANTE LOS BRASEROS
Los miércoles, sopa y cocido castellano. Los jueves, olla podrida. Los sábados, cenas baile. Especialidades: Pimientos de mariscos, carnes a la brasa y pescados. Ctra. Logroño, Km. 102. ☎421201.

RESTAURANTE BAR VILLALON
2 menús diarios 650 y 850 Ptas. Carta diaria, habitaciones. Calle La Iglesia, 12 ☎298129. Polígono Villalonquéjar.

La publicidad de
Diario de Burgos
deja huella en cualquier sitio de Burgos y su provincia
Anúnciate en tu Diario

M.C.D. 2018

¿Eran Reyes?

VIGARSE

□ Ya sé que el tema es un tanto manido. Ya sé que la exégesis –científica o no– moderna se ha decantado en los útimos tiempos por la negativa. Ya sé...; precisamente por eso, porque sé todo eso, es por lo que me vuelvo a preguntar: ¿eran reyes los Magos que acudieron de Oriente a adorar a Jesús en Belén? Eran magos, cierto; pero ¿eran también reyes?

Retomemos la afirmación antes apuntada: «la exegésis moderna se ha decantado en los últimos tiempos por la negativa».

Parece que es una negativa un tanto apriorística. Simplemente una reacción ante la gratuita titulación de la fiesta de la Epifanía: «Los Reyes Magos». La positiva ciencia moderna quiere enfrentarse a esa ingenua afirmación de la realeza. Y donde la ciencia simplemente debe afirmar **no consta** que fueran reyes, han sancionado rotundamente: **no eran** reyes.

Son dos afirmaciones –dos negaciones– que no significan lo mismo. Una cosa es que **no conste** y otra que **no fueran** reyes.

Hay una frase en el salmo 72 donde se dice que «los reyes de Tarsis y de las islas ofrecerán regalos; los reyes de Sabá y de Arabia presentarán sus dones, todos los reyes se postrarán ante él».

Este salmo lo veo catalogado entre los salmos denominados reales y mesiánicos con sentido **profético**.

La sagrada **liturgia** presenta repetidas veces alguna frase del salmo en las antífonas del rezo oficial de sacerdotes y personas consagradas, y en una de las ocasiones les hace recitar a los mismos el salmo completo. Más aún; en uno de sus himnos alude al episodio de los Magos, dándoles el título de reyes cuando, según algún trovador hispano antiguo, dice: «Reyes que venís por ellas / no busquéis estrellas ya / , porque donde el Sol está / no tienen luz las estrellas».

La **tradición** inmemorial ha ido presentando en escritos, cantorales, esculturas y obras pictóricas a los Magos en atuendo de reyes, sea contemplando la estrella misteriosa, sea cabalgando camino de Palestina, sea presentando sus dones a la Familia Santa, sea humillando sus frentes en actitud de adoración ante el Niño.

Tres elementos de reflexión –profecía, liturgia y tradición–, que no tendrán, cierto, valor apodíctico para admitir sin más la sentencia afirmativa, pero que han de hacernos cautos al formular una actitud negativa.

La **liturgia** sabemos que no tiene un valor totalmente dogmático o doctrinal, sino que más bien tiende al fomento de la piedad en el mundo cristiano. No tiene por qué preocuparse demasiado de si las afirmaciones que profiere son totalmente ajustadas a la verdad teológica. Le basta con que no propale ideas o sentimientos que directamente estén enfrentados con las enseñanzas doctrinales de la Iglesia.

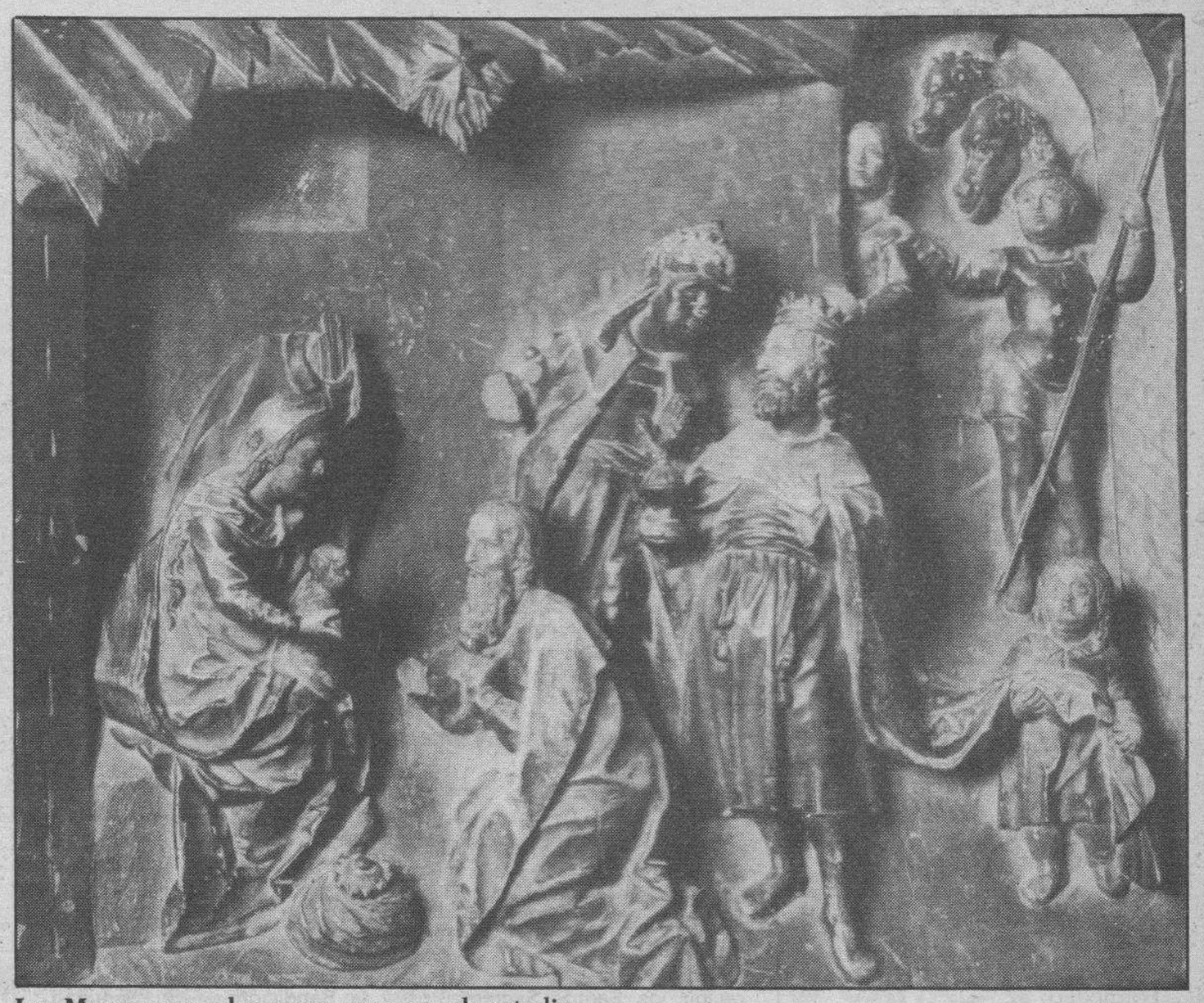

Los Magos eran, al parecer, personas de estudio.

Pero tampoco hay que pensar que tengan sus expresiones un sentido totalmente anecdótico o vulgar. Algo habrán visto o sentido los seleccionadores de los textos sagrados o piadosos, que tenga relación con el momento eclesial en que se han de pronunciar esas frases o realizar esos gestos o acciones.

En las **profecías** es cierto que lo que tiene auténtico valor es la idea fundamental que se trata de inculcar o recordar, y no precisamente los detalles que la acompañan. En el caso que nos ocupa lo fundamental es que los pueblos gentiles –no hebreos–, inspirados por Dios, se acercan a él para reconocer su dignidad y adorarle. Lo de reyes, lo de tres, pueden ser susceptibles de la poética inspiración del autor de la narración, o de la imaginación más o menos acertada de las gentes.

En concreto, las afirmaciones del citado salmo 72 hay que reconocer que no se refieren directamente a los Magos de que nos habla San Mateo. El Oriente de donde vienen, según el evangelista, difícilmente se puede reconocer en la Arabia del Salmo, ya que esta región se halla situada más bien al Sur de Palestina; y mucho menos se puede aceptar como Oriente la posición de Tarsis, si, como algunos creen, Tarsis había que reconocerla como la Tartessos de la península ibérica.

Sin embargo, de ahí no se puede deducir que no fueran también reyes los que, sin estar personificados en las frases del salmo, acudieron al pesebre de Belén. La **tradición**. Admitamos, de entrada, que puede haber tradiciones basadas en afirmaciones falsas, en reflexiones quizás muy piadosas pero alejadas de la realidad, en ocurrencias graciosas o infantiles para suscitar la atención de los niños. Todo eso es posible. Pero no pasa de ahí, de la posibilidad.

Sin embargo, al no poder pasar de ahí –de la posibilidad–, no se puede argumentar, con ello sólo, para adquirir una certeza absoluta.

Pero es que, además, la tradición puede tener también una base seria.

Lo que sucede en la actualidad es que ha brotado una corriente moderna –no sé como llamarla: Pretenciosa, petulante, audaz–, que trata de echar por tierra todo lo que huela a piedad tradicional. Lo cual puede ser una fuente de error tan copiosa como la credulidad excesiva.

Eso de hacer tabla rasa de lo que supone en temas religiosos la autoridad de los Santos Padres y de la tradición de los cristianos sencillos puede ser muy arriesgado. Lo que nos legaron los antiguos puede estar repleto de verdades muy aceptables, y debe ser acogido con respeto, y tratado, para su definitiva aceptación, con un razonable filtro. Los Magos eran, a lo que parece, personas de estudio, de cierta clase social algo elevada, con acceso posible a las jerarquías supremas de los pueblos. Eso de tratar **aparte** con el rey Herodes, sin duda que no era asunto fácil para cualquiera.

Todo este raciocinio, si se nos ha seguido con seriedad, habrá llevado a los lectores a la conclusión de que nos oponemos a quienes, a la ligera, alegremente, niegan que fueran reyes los Magos.

Lo cual no quiere decir que nosotros mantengamos a pie juntillas que lo fueran. Simplemente decimos que pudieran haberlo sido. Y que, si efectivamente es expuesto apostar a favor, será también arriesgado apostar en contra. Nos situamos en el campo de la posibilidad.

Argumentos congruentes –no convincentes– a favor los encontramos en la liturgia, en la profecía, en la tradición. En contra, sólo parece que se puede presentar el hecho de la tendencia peligrosa a la credulidad.

†

EL SEÑOR

Don Emilio García Espinosa

Falleció en el día de ayer, a los 81 años de edad, después de recibir los Santos Sacramentos y la Bendición de Su Santidad.

Q. E. P. D.

Sus apenados hijos, Teresa, Jesús, Remedios, Benito y María del Carmen; hijos políticos, Inocencio Alarcia, Felisa García, Vicente Quiles, María Ramos García y Fernando Eguiluz; nietos, sobrinos, primos y demás familia.

Ruegan una oración por el eterno descanso de su alma. Las honras fúnebres y funeral se celebrarán hoy, lunes, a las 4, en la iglesia parroquial de Tosantos, efectuándose acto seguido la conducción del finado al cementerio de dicha localidad.

Vivía: Tosantos.

Burgos, 6 de Enero de 1992.

(Funeraria «San José»).

LAS ESQUELAS

Se reciben hasta las doce de la noche en calle San Pedro de Cardeña, 34

Diario de Burgos

†

LA SEÑORA

Doña Dionisia Díez Villaquirán

Falleció a los 89 años de edad, en el día de ayer, confortada con los Santos Sacramentos y la Bendición de Su Santidad.

Q. E. P. D.

Sus apenados hijos, Eduardo, Laurentino, Angel, Mercedes, Javier y Concepción; hijos políticos, Isabel, Esther, Rosa, Joaquín y Maruja; nietos, biznietos y demás familia.

Ruegan una oración por el alma de la finada y la asistencia al entierro y funeral que se celebrarán hoy, a las cinco de la tarde, en la iglesia parroquial de Villazopeque, donde recibirá cristiana sepultura.

Actos de caridad por los que les expresan su agradecimiento.

Villazopeque, 6 de Enero de 1992.

†

LA SEÑORA

Doña Serafina Ortega Pérez

Viuda de Anfiloquio Castro

Falleció en el día de ayer a los 87 años de edad, después de recibir los Santos Sacramentos y la Bendición de Su Santidad.

Q. E. P. D.

Sus apenados hijos, Crescenciano, Urcisinio, Bibiano, Ana María y Eusebio; hijos políticos, Cecilia, Esperanza, Clementina, Manuel y Dolly; hermana, Natividad; nietos, biznietos y demás familia

Ruegan una oración por el eterno descanso de su alma. Las honras fúnebres y funeral se celebrarán hoy, lunes, a las 12, en la iglesia de San Pedro, de Quintanilla Sobresierra, efectuándose acto seguido la conducción de la finada al cementerio de dicha localidad.

Vivía: Quintanilla Sobresierra.

Burgos, 6 de Enero de 1992.

M.C.D. 2018

● FARMACIAS

SERVICIO DE GUARDIA.– De nueve y media de la mañana a once de la noche: Jiménez, Calzadas, 5; Cornejo, San Pedro y San Felices, 14; Muñoz Plaza, Bartolomé Ordóñez, 1 (a la altura del n.º 115 bis de la C/. Vitoria).

SERVICIO DE URGENCIA.– De once de la noche a nueve y media de la mañana: Cornejo, San Pedro y San Felices, 14; Muñoz Plaza, Bartolomé Ordóñez, 1 (a la altura del n.º 115 bis de la C/. Vitoria).

● TEMPERATURAS

Datos recogidos ayer en el Observatorio Meteorológico del Aeródromo militar de Villafría.

Barómetro. – Presión atmosférica, 693,2 milímetros de mercurio.

Temperatura ambiente: Máxima de 8,1 grados a las 14,50 horas.

Mínima, -9,2 grados a las 6,50 horas.

Viento: Noreste.

Humedad: 82 %.

● TAXIS

Avda. Cid Res. Sani.	22 80 56
P. Sto. Dom. Guzmán	20 30 55
Conde Jordana	20 30 88
Plaza de Vega	26 28 62
Avda. Eladio Perlado	21 96 97
C/. Vitoria (B. J. XXIII)	22 44 06
P.º de los Pisones	26 32 35
Radio Taxis	48 10 10
ABUTAXI (Radio taxis)	27 77 77

LAS ESQUELAS

Se reciben hasta las doce de la noche en calle San Pedro de Cardeña, 34

Diario de Burgos

†

EL SEÑOR

Don Federico Alonso Hernández

Falleció en el día de ayer, a los 46 años de edad, confortado con los Santos Sacramentos y la Bendición de Su Santidad.

Q. E. P. D.

La Junta directiva y socios de la Peña Fajas de Huelgas

Ruegan una oración por el alma del finado y la asistencia al entierro y funeral, que se celebrarán hoy, a las cuatro y cuarto, en la parroquia de San Antonio, Abad, seguidamente el traslado de los restos del finado al cementerio de San José. Actos de caridad por los que les expresan su agradecimiento.

Burgos, 6 de Enero de 1992.

†

EL SEÑOR

Don Federico Alonso Hernández

Falleció en el día de ayer, a los 46 años de edad, después de recibir los Santos Sacramentos y la Bendición de Su Santidad.

D. E. P.

Sus Compañeros de Sección de trabajo de La Cellophane Española, S.A.

Ruegan una oración por el eterno descanso de su alma. Las honras fúnebres y funeral se celebrarán hoy, lunes, a las cuatro y cuarto, en la iglesia parroquial de San Antonio, Abad, de las Huelgas, efectuándose acto seguido la conducción del finado al cementerio de San José.

Vivía: C/. Alfonso VIII, 18.

Capilla ardiente: Tanatorio La Paz «Sala San Mateo».

Burgos, 6 de Enero de 1992.

†

EL SEÑOR

Don Federico Alonso Hernández

Falleció en el día de ayer, a los 46 años de edad, después de recibir los Santos Sacramentos y la Bendición de Su Santidad.

D. E. P.

Su apenada ex-esposa, Mercedes Vicuña; hijos, Mercedes y José Luis; hermano, Florencio; madre política, María Ojeda (viuda de Vicuña); hermanos políticos, Teresa, Gabriela, Luis, María Jesús, Antonia y demás familia

Ruegan una oración por el eterno descanso de su alma. Las honras fúnebres y funeral se celebrarán hoy, lunes, a las cuatro y cuarto, en la iglesia parroquial de San Antonio, Abad, de las Huelgas, efectuándose acto seguido la conducción del finado al cementerio de San José.

Vivía: C/. Alfonso VIII, 18.

Capilla ardiente: Tanatorio La Paz «Sala San Mateo».

Burgos, 6 de Enero de 1992.

†

EL SEÑOR

Don Quirino Díez Santos

Falleció en el día de ayer, a los 85 años de edad, después de recibir los Santos Sacramentos y la Bendición de Su Santidad.

Q. E. P. D.

Sus apenados hijos, Timoteo, Encarnación, Patricio, Marcos y Lucila; hijos políticos, Socorro Barrios, Arsenio Gonzalo, Margarita Cuñado, Paula Maeso y Eusebio Valladolid; nietos; hermana, Cirila; hermanos políticos, sobrinos, primos y demás familia.

Ruegan una oración por el eterno descanso de su alma. Las honras fúnebres y funeral se celebrarán hoy, lunes, a las cuatro y media, en la iglesia parroquial de Los Ausines, efectuándose acto seguido la conducción del finado al cementerio de dicha localidad.– Salida autocar a las 4, del velatorio San José.

Vivía: C/. San Pablo, 15.

Capilla ardiente: Capillas de Funeraria San José.

Burgos, 6 de Enero de 1992.

†

LA SEÑORA

Doña Luisa Braceras Pérez

Viuda de don Gonzalo Hernández

Falleció en el día de ayer, a los 95 años de edad, después de recibir los Santos Sacramentos y la Bendición de Su Santidad.

Q. E. P. D.

Sus apenados hijos, Luisa, Carmen, Ernesto y Felisa; hijos políticos, Rodrigo Segura, Pedro Luis Alba y Reyes García; nietos y biznietos; hermano, Lázaro; hermanos políticos, sobrinos, primos y demás familia

Ruegan una oración por el eterno descanso de su alma. Las honras fúnebres y funeral se celebrarán hoy, lunes, a las 11, en la iglesia parroquial de San José, Obrero, efectuándose acto seguido la conducción de la finada al cementerio de San José.

Vivía: C/. Las Casillas, 7 bis.

Capilla ardiente: Capillas de Funeraria San José.

Burgos, 6 de Enero de 1992.

†

EL SEÑOR

Don Luis Serna Serna

Falleció en el día de ayer, a los 73 años de edad, después de recibir los Santos Sacramentos y la Bendición de Su Santidad.

Q. E. P. D.

Sus apenados hermanos, Tomasa, Eduardo y Agueda, hermanos políticos, sobrinos, primos y demás familia

Ruegan una oración por el eterno descanso de su alma. Las honras fúnebres y funeral se celebrarán hoy, lunes, a las 4,30, en la iglesia parroquial de La Nuez de Arriba, efectuándose acto seguido la conducción del finado al cementerio de dicha localidad.

Vivía: C/. San Pablo, 37

Capilla ardiente: Capillas de Funeraria San José.

Burgos, 6 de Enero de 1992.

†

SEGUNDO ANIVERSARIO

P. Carlos Corraliza Soto (S.J.)

D. José M.ª García Lafuente

Y SUS HIJOS

José y Javier

Fallecidos en accidente de tráfico el día 8 de Enero de 1990

Q. E. P. D.

Los funerales que se celebrarán mañana, día 7 de Enero, en la iglesia parroquial de San Gil, Abad, a las 7,45 de la tarde y el día 8, en la Residencia de los PP.JJ., calle Ruiz Hernández, 10, Valladolid, a las 8,15 de la noche, serán aplicados por el eterno descanso de sus almas.

Burgos, 6 de Enero de 1992.

†

PRIMER ANIVERSARIO DE LA SEÑORA

Doña M.ª Fernández de la Cuesta González

Vda. de D. Claro Martínez

Falleció cristianamente el día 6 de Enero de 1991, confortada con los Santos Sacramentos y la Bendición de Su Santidad.

D. E. P.

Sus hijos, Agustina, M.ª Angeles, Julio, M.ª del Rosario y Víctor; hijas políticas, Elisa del Campo Camino y María Porras López; nieto, Juan; hermanos, hermanas políticas, sobrinos, primos y demás familia.

Ruegan una oración por el alma de la finada y la asistencia al funeral, que por su eterno descanso será oficiado mañana, martes, siete, a las doce y media, en la parroquia de San Lesmes, Abad.

Actos de caridad por los que les expresan su agradecimiento.

Burgos, 6 de Enero de 1992.

M.C.D. 2018

LAS PELICULAS

«Algo en que creer»

TVE-2 22.10 horas

• Dirigida por el televisivo Glenn Jordan en 1984, esta producción estadounidense es la adaptación cinematográfica de una pieza teatral de Bill C. Davis sobre las relaciones entre un idealista seminarista y un curtido párroco que representa las posiciones más tradicionales de la Iglesia.

Muy bien dirigida, su principal sustento se encuentra en la magnífica labor interpretativa de sus protagonistas, en especial del veterano Jack Lemmon.

«Dirty Dancing»

TVE-1 21.05 horas

• Este melodrama musical narra la relación sentimental entre una «niña bien» y un rudo profesor de baile.

La banda sonora y algunos números coreográficos trataron de compensar las graves deficiencias de «casting», donde ni su protagonista femenina Jennifer Grey, y mucho menos Patrick Swayze eran los intérpretes idóneos para dar vida a los personjes de este film galardonado con un Oscar a la mejor canción.

«Los fantasmas atacan al jefe»

Tele 5 15.30 horas

• Se trata de una comedia de ambiente navideño en la que la víctima de los fantasmas es el presidente de una cadena de televisión odiado por sus subordinados.

Bill Murray ("Los cazafantasmas") y Karen Allen ("En busca del arca perdida") fueron sus principales intérpretes.

«Robocop»

Tele 5 22.00 horas

• El estado del mundo que predice el film se nos antoja muy cercano, la bomba atómica ya está en poder de Africa del Sur y los poderes fácticos encomiendan la vigilancia de las ciudades a empresas privadas que se dedican a investigar tecnológicamente sobre nuevos y más eficaces métodos de represión. Además, Verhoeven, en la mejor tradición de los cineastas europeos llegados a América, ha proporcionado a su obra una gran dosis de sarcasmo en su visión de una sociedad que ha popularizado en sus hogares el juego de la destrucción del planeta.

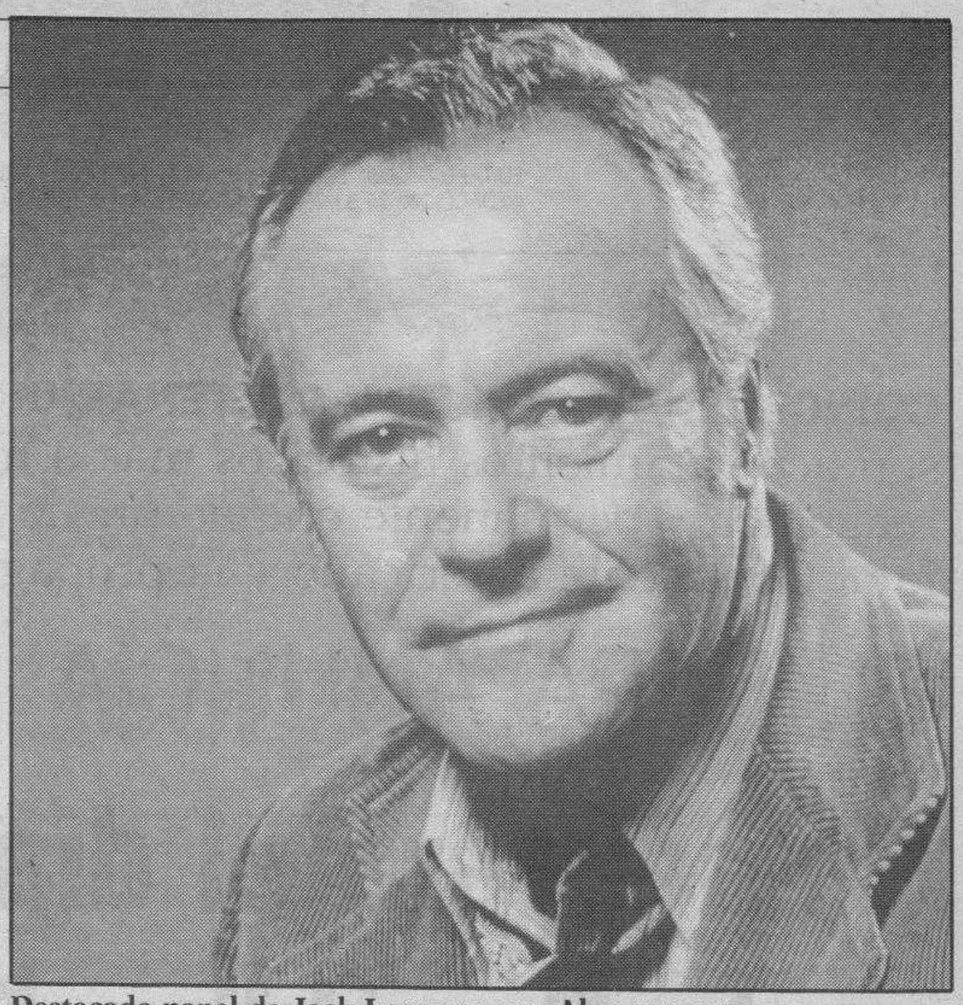

Destacado papel de Jack Lemmon en «Algo que creer»

VIDEOCID Canal Club® C/Vitoria, 19-1º (Frente Gran Teatro) Plaza de Santiago, 3 VIDEOCID Canal Club®

● TVE-1

MAÑANA

07.30 Telediario (Avance).
07.59 Apertura y presentación.
08.00 Rockopop. (Redifusión)
09.00 Documental. «Chopin».
10.00 Misa. Retransmisión de la Santa Misa desde la Catedral de León.
11.00 Telediario. Avance.
11.05 Sesión matinal. **«El 60 aniversario de Mickey».** USA 1983. Animación e imagén real.
11.55 Sesión Matinal II. **«Los Gnomos».** USA 1980. 47 min.
12.45 Sesión Matinal III. **«Un pacto de mil demonios».** USA 1981. 98 min. Dirección: Steven Hilliard Stern.
14.25 No te rías que es peor.

TARDE

15.00 Telediario - 1. 15.35 Rubí.
16.25 Vacaciones de cine. **«Los bicivoladores».** Australia 1983. 86 min. Dirección: Brian Trenchard. Intérpretes: Nicole Kidman, Angelo DAngelo, David Argue. Dos chicos y una chica, apasionados por el trial en bicicleta, se meten en un lío con una banda de atracadores. Estos, para dar un gran golpe cuentan con unos transmisores que emiten en la frecuencia de la Policía.
17.55 Telediario. Avance.
18.00 Gran Circo Mundial. Gala del circo Mundial
19.30 V. Cap. 25.

NOCHE

20.30 Telediario - 2.
21.05 La película de Reyes. **«Dirty Dancing».** USA 1987. 96 min. Dirección: Emile Ardolino. Intérpretes: Patrick Swayze, Jannifer Grey, Jerry Orbach, Cynthia Rhodes, Kelly Bishop. Durante el verano del 63, Baby acude con su familia de vacaciones y por casualidad entra en contacto con los animadores y bailarinas del centro turístico.
22.50 Especial Cruz y Raya.
23.50 Diario noche.
00.10 Cine de Medianoche. **«La doble vida de Matías Pascal»** TVE-Antenne 2- Telemunchen-Chanel-Four-RTSI-Excelsior-Cinevisión. 100 min. Dirección: Mario Monicelli. Intérpretes: Marcello Mastroianni, Flavio Bucci, Laura Morante, Laura del Sol.
02.00 Despedida y Cierre.

● TVE-2

07.59 Presentación.
07.30 Carta de ajuste.
08.00 Los mundos de Yupi.
08.25 Pista de estrellas.
09.00 Dibuja-2. - Las aventuras de los osos Gummy. - Dink, el pequeño dionsaurio. - La corona Mágica.
10.35 Se ha escrito un crimen. «Fuego en el rodeo».
11.30 Fauna Oriental.
12.00 Redacción en la 2.
12.05 Ponte las pilas.
13.00 Fraguel Rock.
13.25 El show de Pebbles y Bam Bam.
14.00 De otro mundo.
14.25 Redacción en la 2.
14.30 Días de cine (Repetición).

15.00 Cifras y Letras.
15.30 El mejor amigo del hombre».
16.30 Redacción en la 2.
16.35 Falcon Crest.
17.25 Kate y Allie.
17.50 Redacción de la 2.
18.00 Conciertos de los Virtuosos de Moscú y Coro del Principado de Asturias.
19.30 ABC. Programa dedicado a la Liga Nacional de Baloncesto.
20.00 Redacción en la 2.
20.05 Especial Musical. «Onda Vaselina».

21.00 Redacción de la 2.
21.15 Aquellos maravillosos años. «El mundo está loco, Madeleine».
21.40 Las chicas de hoy en día. «Y el método de Alexander».
22.10 La estrella es...la Universal. **«Huracán».** USA 1939. 87 min. Dirección: John M. Stahl. Intérpretes: Irene Dunne, Charles Boyer, Barbara ONeal, Nydia Westman-Onslow Stevens.
23.50 Rápido. - Cine: Cabo del miedo. - Simply Red. - Primal Scream. - Celtas cortos.
00.20 Cine Club. Tan lejos, tan cerca. **«Rituales».** Holanda. 1989. 92 min. Dirección: Herbert Curiel. Intérpretes: Dereck de Lint, Thom Hoffman, Sigfrid Koetse. La acción trancurre en Amsterdam.
02.00 Despedida y cierre.

● ANTENA 3

06.55 Carta de ajuste.
07.10 Noticias del deporte.
07.25 Los protectores.
08.00 La guardería. «Gran Prix». «Club pequeño Pony y sus amigos». «Gusiluz, el castillo de Eureka».
09.30 Noticias.
09.33 Cine. Dibujos animados. «Tecnopolicía»
10.40 Cine. Película. **«El joven Mago».** Canadá 1987. 99 min.
12.20 Noticias.
12.23 Cine. Película. **«El valor de Lassie».** USA 1946. 92 min.
14.00 Mi bella genio (Serie).
14.30 Cosas de casa (serie).

15.00 Noticias.
15.30 Cine. **«Pipi Longstoking».** 50 min. Dirección: Colin Chilvers Intérpretes: Carrie Heim, Eric Herbert, Alyson Court.
16.17 Telecine. **«Las aventuras de Huckleberry Finn».** USA 1960. 90 min. Director: Michael Curtiz. Intérpretes: Eddie Hodges y Archie Moore. Buscando huir de su alcohólico padre, y de su estricta guardiana, la viuda Douglas, Huck construye una balsa y escapa del pueblo.
18.00 La Merienda.
19.45 Noticias.
19.50 La Ruleta de la Fortuna.

20.30 Noticias. Con Fernando González Urbaneja y Minerva Piquero.
21.00 El equipo A. Inter: George Peppard, Mr T., Dirk Benedit, Dwight Schultz.
21.50 Noticias.
21.53 La película del lunes. **«La furia del viento».** GB-USA 1988. 97 min. Dirección: Steve M. Lisberger. Intérpretes: Bill Paxton y Mark Hamill. Tras una etapa de superpoblación mundial, el viento ha llevado a la humanidad al borde de la extinción. Esto dará lugar a una violenta lucha contra los elementos.
23.35 Noticias.
00.50 Diamantes.
01.50 Hospital general.
02.30 Pasarela.
03.45 Cierre de emisión.

● TELE-5

07.20 Entre hoy y mañana. (Repetición).
07.55 Dibujos animados.
08.00 Desayuna con alegría.
10.15 Especial Pressing Catch.
10.55 Cine vacaciones. **«Karate Kimura 2».** Japón 1988. 89 min. Director: Larry Ludman. Intérpretes: Kim Stuart, Amy Baxter, Christopher alan, David Haynes.
12.45 ¿Telecinco, dígame?.
12.55 Entre platos anda el juego.
13.25 Hoy. Avance informativo.
13.30 «... A mediodía Alegría». Leticia Sabater presenta la serie: Ana de las Tejas Verdes.
14.00 Dos fuera de serie.

15.30 Cine fiesta. **«Los fantasmas atacan al jefe».** USA 1988. 115 min. Dirección: Richard Donner. Intérpretes: Bill Murray, Karen Allen, Robert Mitchum, John Gloover. Un tiránico joven ejecutivo, director de una cadena de televisión, está obsesionado con conseguir audiencias en sus programas a cualquier precio.
17.25 Super Guay.
19.00 Vip Guay.
19.30 ¿Hablando se entiende la basca?
20.00 Hoy.
20.05 Su media Naranja.

20.45 Telecupón.
21.05 Manuela.
22.00 Cine 5 estrellas. **«Robocop».** USA 1987. 98 min. Intérpretes: Peter Weller, Nancy Allen, Daniel OHerlihy. Murphy es un joven policía destinado en la peligrosa ciudad de Detroit. Allí, durante una de sus patrullas, resulta acribillado a balazos por una banda de criminales. Logra salvar milagrosamente la vida gracias a un equipo de expertos en medicina, informática y robótica, que le convierten en una máquina de hacer cumplir la ley, en un robot-policía.
23.55 Entre hoy y mañana.
00.40 ¿Hablando se entiende la gente? Pressing.
01.55 Arco Iris. (Repetición).
02.25 El inspector Derrick.
03.30 Cierre de emisión.

● CANAL +

08.00 ABC World news.
08.25 Del 40 al 1 (Multidifusión).
09.20 Primer plano (Multidifusión).
09.52 Redacción. Noticias.
10.00 Cine: **«El imperio del sol».** USA. 1987. Dirección: Steven Spielberg. Intérpretes: Christian Bale, John Malkovich, Miranda Richardson, Nigel Havers.
12.26 Especial infantil.
13.07 El tercer tiempo.
13.30 Los 40 Principales.
14.00 Redacción. Noticias.
14.05 Dibujos animados. Los gatos samurais.
14.30 Telecomedia. Los chicos de Beverly Hills.

15.00 Cine: **«Vendedores de noticias».** USA. 1988. Dirección: W. H. Macy. Intérpretes: Grifftin Dunne, Paul Dooley.
16.07 Cine: **«Bitelchus».** USA. 1988. Dirección: Tim Burton. Intérpretes: Michael Keaton, Alec Baldwin, Geena Davis, Jeffrey Jones, Catherine OHara, Winona Ryde.
17.40 **«Aliens, el regreso».** USA. 1986. Dirección: James Cameron. Intérpretes: Sigourney Weaver, Carrie Henn, Michael Biehn, Paul Reiser, Lance Henriksen.
19.50 Piezas.
20.00 Avance. Redacción.
20.05 Los 40 Principales.

20.30 El día después.
21.30 Información Meteorológica.
21.54 Información deportiva.
22.00 Estreno Canal +. **«Tess»** Francia-Gran Bretaña 1979. Dirección: Roman Polanski. Intérpretes: Nastassia Kinski, Eligh Lawson, Peter Forth, John Collin.
00.45 Segunda Sesión: **«Juegos de amor en la universidad».** USA. 1985. Director: Rob Reiner. Intérpretes: John Cusack, Daphne Zuñiga, Vivenca Lindfors, Tim Robbins, Boyd Gaines.
02.10 Boxeo.
03.10 Sesión Especial: **«El extraño viaje»** España 1964. Director: Fernanado Fernán Gómez. Intérpretes: Carlos Larrañaga, Lina Canalejas, tota Alba, Sara Lezana, Rafael Aparicio, Jesús Franco.
04.40 Cierre.

C.D. 2018

Diario de Burgos

EDITA: DIARIO DE BURGOS, S.A. ● REDACCION, ADMINISTRACION Y TALLERES: SAN PEDRO DE CARDEÑA, 34 ● 09002 BURGOS ● Tels.: 26 72 80 (REDACCION) 26 83 75 (ADMINISTRACION) ● TELEX 39 703 ● FAX: 26 80 03 y 27 72 19 ● APDO. DE CORREOS, 46 ● DEPOSITO LEGAL: BU-3-1958

COINCIDIENDO CON EL V CENTENARIO ● «Lo que la Iglesia celebra no son acontecimientos históricos más o menos discutibles, sino una realidad magnífica y permanente que no puede ser minusvalorada: la llegada de la fe al Continente americano y la propagación del mensaje evangélico».

EL PAPA ANUNCIA LA IV CELAM

Comenzará el día 12 de Octubre, en la República Dominicana

□ El Papa Juan Pablo II anunció ayer que el 12 de octubre de este año inaugurará en Santo Domingo la IV Conferencia General del Episcopado Latinoamericano, en coincidencia con el V Centenario de la llegada de la fe a América Latina.

El Papa hizo este anuncio al dirigirse a varios miles de peregrinos presentes en la plaza de San Pedro para la plegaria del Angelus.

El Papa dijo, además, que quería aprovechar el Angelus para iniciar hoy «un peregrinaje espiritual» a los santuarios y lugares de culto latinoamericanos, que siguen siendo «fuentes de fe y de esperanza» para los pueblos de ese continente.

El sucesor de Pedro añadió que recordaba los mencionados lugares para pedir a Jesús y a la Virgen María «que conceda a Latinoamérica y al mundo entero el ver en el curso de este año una nueva afirmación de la paz y de la justicia» que posibilite el advenimiento de la auténtica civilización del amor.

Aunque la presencia del Obispo de Roma en Santo Domingo estaba confirmada por el Vaticano, es la primera vez que el Papa anuncia que estará en Santo Domingo en la fecha que conmemora el V Centenario de la llegada de las carabelas de Cristóbal Colón al Nuevo Mundo.

Según el Vaticano, el Papa no limitará su viaje a la República Dominicana, sino que lo extenderá a otros países del Caribe y de Centroamérica.

El Pontífice hizo precisamente su primer viaje apostólico fuera de Italia a Santo Domingo.

El Papa volvió a Santo Domingo en Octubre de 1984, previa escala en la ciudad española de Zaragoza, para abrir el novenario de preparación de las conmemoraciones del V Centenario de la llegada del Evangelio a América Latina.

El hecho de que el Papa efectuara en ese año una escala en una ciudad española hace pensar que en el viaje de Octubre a Santo Domingo lo repetirá, previsiblemente en Huelva.

«Yo mismo inauguraré, con la ayuda de Dios, en Santo Domingo el 12 de Octubre la IV Conferencia General del Episcopado Latinoamericano».

El Papa subrayó que lo que la Iglesia celebra en este aniversario «no son acontecimientos históricos más o menos discutibles», sino «una realidad magnífica y permanente que no puede ser minusvalorada», como es la llegada de la fe al continente americano.

Juan Pablo II volverá nuevamente a Santo Domingo.

EL GAVILAN

Mañana de Reyes

J-2

PARA los niños todas las mañanas deberían ser de reyes. Y lo digo no sólo, ni principalmente por los regalos que, a buen seguro, cumplen en demasía los sueños de aquella edad, sino porque hoy, de una manera especial, nuestra mirada se va tras ellos.

La infancia se apodera de ellas muchas veces desde antes que salga el sol y las perpetúan mucho después de los últimos telediarios. Los niños traspasan con buen criterio las fronteras de este reino de los adultos y cada cual, con sus cacharros, inaugura ese paraíso intemporal de los propios sueños. (Lástima que nuestra indiscreción sobre el precio del producto, la categoría del juguete o la procedencia del regalo les devuelva una y otra vez a este turbio mundo de las ilusiones rotas). En esta mañana de reyes los ojos de los niños tienen órbitas que apuntan o tocan al infinito y su brillo no es el acostumbrado. Por unas horas parece como si los magos, pródigos en su ternura y fieles a su largueza, depositaran no sólo sus presentes en las estancias de la edad feliz, sino que además colocaran sobre las cabezas de sus escogidos, los niños, sus mismísimas coronas.

Por unas horas y con toda justicia todos los niños, al menos todos los que por algún extraño designio en su cielo brilla una estrella, se convierten en Reyes de la Mañana. (Lástima que esta estrella no redondee –todavía– al faz de la tierra).

MESA - MADERO

MUEBLES evelio

General Yagüe, 32

Bono-Loto

6 - 14 - 17 - 30 - 39 - 42

Complementario **1** Reintegro **9**

Reparto de premios

1.ª	Categ.	(6 aciertos)	18.682.484
2.ª	»	(5 aciertos y compl.)	3.865.342
3.ª	»	(5 aciertos)	7.730.683
4.ª	»	(4 aciertos)	10.951.801
5.ª	»	(3 aciertos)	23.192.050

M.C.D. 2018