Diario de Burgos

100 AÑOS AL DIA

Jueves, 2 de Enero de 1992 — Núm. 31.185 • 80 Ptas.

FUNDADO EL 1.º DE ABRIL DE 1891 — MEDALLAS DE ORO DE LA CIUDAD Y PROVINCIA

El acuerdo de paz de El Salvador abre

HOY EN DB

☐ El primero de En
Jornada Mundial de la
ció muchas caras por
la violencia. Así mi
acuerdo de paz de El
era una esperanza p
apostó España, en C
guerra parece hacer n
la situación, incluso la
de cascos azules de la
Papa se refería a ello
dicional discurso del «
paz» en la Plaza de S

La ofensiva guer
Noviembre de 1989, e
de la derecha al poc
Salvador y el fin de
fría influyeron favora
en las negociaciones e
que terminaron en lo
minutos de 1991 con u
de paz, afirmaron l
vadores.

Aunque tuvo su ori
tento en las condicion
lencia y miseria que s
parte de la población,

Los precio se dispara al iniciars el nuevo a

☐ El nuevo año com
fuertes subidas de p
toda España. A los rea
se han aprobado por
poraciones Locales o a
cas, hay que añadir
importantes que se re
comenzar el nuevo año

La gasolina vale de
cinco pesetas más. La
nes de servicio registra
des colas antes de las c
panadas de la Noche
Gobierno anunció que
siete, pero luego se ha
en dos pesetas, por
Campsa. El IVA ha s
punto, el tabaco el v
ciento (una de las sub
fuertes de la historia)
un tres por ciento la
eléctricas.

Los problemas de la
y el gasóleo tienen
el transporte, cuya hu
pendiente de las nego
con el Gobierno, y ta
motivo de preocup
Impuesto de Actividad
micas y las tasas loc
reajuste de las tarifas
Sin embargo, en aplic
la nueva Ley del Impu
la Renta de las Personas Físicas,
aquella se votó con pies y manos
en el Congreso y en el Senado,
se rebaja en dos puntos la reten-
ción con Hacienda.

PAGINAS 4 Y 20

un grave malestar, pues la villa ducal ha quedado reducida a un núcleo casi rural, como consecuencia de la deficiente señalización. Se reclama con urgencia la adopción de medidas correctoras, mientras que el alcalde, Benigno Rodríguez se muestra partidario de dimitir, si no mejora la señalización. (Foto: Luis)

PAGINA 10

ntera,
urgalés
n el 92

de los
s en
ías no
sitas

murió
ente de
en
a

resenta
cto al
a

és
a su
el

ega y
rcía
la San

os
es,
de
vieja

uegos artifi-
er desde el
onstituyó la
chevieja bur-
demás, dis-
ría y la nor-
amiento ha
sibilidad de
miento para
vos, los fue-
jor aprecia-

cotillones y
y discotecas
che que las
tomado al
aciones inu-
idad, fueron
normal.

PAGINA 5

!!

Joyería Relojería

J. Casado

Avda. del Cid 64-Vitoria 200

M.C.D. 2018

Diario de Burgos

100 AÑOS AL DIA

Jueves, 2 de Enero de 1992 — Núm. 31.185 • 80 Ptas.

FUNDADO EL 1.º DE ABRIL DE 1891 — MEDALLAS DE ORO DE LA CIUDAD Y PROVINCIA

El acuerdo de paz de El Salvador, abre la esperanza del 92

El Papa dice que «Europa debe sentirse humillada por la guerra de Yugoslavia»

☐ El primero de Enero, XXV Jornada Mundial de la Paz ofreció muchas caras por la paz o la violencia. Así mientras el acuerdo de paz de El Salvador era una esperanza por la que apostó España, en Croacia la guerra parece hacer muy difícil la situación, incluso la presencia de cascos azules de la ONU. El Papa se refería a ello en su tradicional discurso del «Día de la paz» en la Plaza de San Pedro.

La ofensiva guerrillera en Noviembre de 1989, el ascenso de la derecha al poder en El Salvador y el fin de la guerra fría influyeron favorablemente en las negociaciones en este país que terminaron en los últimos minutos de 1991 con un acuerdo de paz, afirmaron los observadores.

Aunque tuvo su origen y sustento en las condiciones de violencia y miseria que sufre gran parte de la población, la guerra en El Salvador no escapó tampoco a los vaivenes de la política mundial, y la caída del muro de Berlín fue uno de los factores determinantes en la paz.

Observadores políticos opinan que el nuevo contexto mundial que busca resolver los conflictos mediante el diálogo, tras el fin de la guerra fría, obligó a ambas partes a buscar una salida negociada al conflicto, curiosamente, cuando había asumido el Gobierno de El Salvador un partido de derecha.

El secretario general del Partido Demócrata Cristiano (PDC), Fidel Chávez, explicó recientemente a «Efe» que el diálogo tuvo «su maduración» a partir de 1990, ya que antes las condiciones internacionales «eran totalmente diferentes», al justificar el fracaso que tuvo su grupo en las negociaciones con la guerrilla.

JUAN PABLO II: «EUROPA DEBE SENTIRSE HUMILLADA»

El Papa Juan Pablo II dijo ayer que Europa debe sentirse «afligida y humillada» por la guerra civil en Yugoslavia y exigió a los gobernantes «nuevas medidas e iniciativas» que posibiliten la paz en la zona.

«Las noticias que nos llegan sobre destrucción y matanzas de personas inocentes son horripilantes. Toda Europa debe sentirse humillada y afligida por tanta crueldad», afirmó Juan Pablo II ante varios miles de fieles congregados en la plaza de San Pedro del Vaticano para el rezo del Angelus. El Pontífice manifestó que su pensamiento, en este primer día de 1992, estaba con los «hermanos y hermanas yugoslavos» y agregó que «todos cuanto sufren, y en especial la población croata», deben saber que «no están solos».

«Hoy, cuando se celebra la XXV Jornada Mundial de la Paz, nuestra compasión y solidaridad se dirige a los que sufren una inhumana guerra civil, que está pisoteando las más elementales normas humanitarias», añadió el obispo de Roma.

El Papa invitó a todos los católicos del Mundo «y con ellos a todos los hermanos de otras confesiones cristianas», a unirse en una «cadena ininterrumpida» de oraciones por la paz.

PAGINA 22

HOY EN DB

3 Javier Cantera, primer burgalés nacido en el 92

6 La mitad de los ancianos en residencias no recibe visitas

8 Un joven murió en accidente de tráfico, en Fresneda

9 ASCAL presenta un proyecto al programa «Leader»

33 Tito Valdés rememora su paso por el Burgos

34 José Ortega y Belén García ganaron la San Silvestre

Los precios se disparan al iniciarse el nuevo año

☐ El nuevo año comenzó con fuertes subidas de precios en toda España. A los reajustes que se han aprobado por las Corporaciones Locales o autonómicas, hay que añadir los más importantes que se registran al comenzar el nuevo año.

La gasolina vale desde ahora cinco pesetas más. Las estaciones de servicio registraron grandes colas antes de las doce campanadas de la Nochevieja. El Gobierno anunció que serían las siete, pero luego se ha reducido en dos pesetas, por parte de Campsa. El IVA ha subido un punto, el tabaco el veinte por ciento (una de las subidas más fuertes de la historia) y más de un tres por ciento las tarifas eléctricas.

Los problemas de la gasolina y el gasóleo tienen reflejo en el transporte, cuya huelga está pendiente de las negociaciones con el Gobierno, y también es motivo de preocupación el Impuesto de Actividades Económicas y las tasas locales y el reajuste de las tarifas postales. Sin embargo, en aplicación de la nueva Ley del Impuesto de la Renta de las Personas Físicas, aquella se votó con pies y manos en el Congreso y en el Senado, se rebaja en dos puntos la retención con Hacienda.

PAGINAS 4 Y 20

GRAVE MALESTAR EN LERMA.– En Lerma la puesta en servicio de la variante de la autovía Madrid-Burgos ha creado un grave malestar, pues la villa ducal ha quedado reducida a un núcleo casi rural, como consecuencia de la deficiente señalización. Se reclama con urgencia la adopción de medidas correctoras, mientras que el alcalde, Benigno Rodríguez se muestra partidario de dimitir, si no mejora la señalización. (Foto: Luis)

PAGINA 10

Los fuegos artificiales, novedad de la Nochevieja

☐ La sesión de fuegos artificiales y rayos láser desde el cerro del Castillo constituyó la novedad de una Nochevieja burgalesa que, en lo demás, discurrió entre la alegría y la normalidad. El Ayuntamiento ha considerado la posibilidad de variar el emplazamiento para que, en años sucesivos, los fuegos puedan ser mejor apreciados desde la ciudad.

Cena en familia, cotillones y reuniones en bares y discotecas marcaron una noche que las televisiones habían tomado al asalto con programaciones inusitadas que, en realidad, fueron también de lo más normal.

PAGINA 5

¡¡DESCUBRENOS!!
Joyería Relojería
J. Casado
Avda. del Cid 64-Vitoria 200

M.C.D. 2018

EDITORIAL

Pueblos, revistas y gentes

LA provincia está necesitando más que nunca ideas nuevas, proyectos distintos, iniciativas que estimulen la vida de nuestros pueblos. El invierno está preñado de pesimismo en el medio rural, al mismo tiempo que de actividad por aquello de la siembra, que ha sido laboriosa para esperar en la esperanza el fruto del verano.

En la provincia hay muchas iniciativas, algunas de ellas de enorme interés cultural y a una de ellas nos vamos a dirigir en un momento determinado: Covarrubias, la Villa del Infantado según la revista «Mecerreyes» que son aires rústicos, pero con enorme calor, interés y esfuerzo está en la calle, según uno de los últimos números en su año séptimo, en su número 33 y con todos los entusiasmos posibles. Es una revista cultural editada en Mecerreyes, donde la villa rachela ocupa un lugar destacado, y bien que hacen en recoger aquello que más preocupa a nuestros pueblos.

Nuestro periódico está en ese mismo empeño y sirve siempre de emisor de tantas voces y mensajes que por querer, desearía enronquecer por Burgos y su geografía, sus problemas e ilusiones.

«Va a costar encontrar el lugar que queremos darnos en el horizonte del próximo 2000, sino acertamos a buscar, a exigir soluciones pactadas sobre el destino que para nosotros proyectan los poderes públicos». Qué tremenda realidad. Dice ese mismo editorial de esta revista magnífico que «algunos poderes, muchos veraneantes, predican ingenuamente el romanticismo y el carácter bucólico de nuestros pueblos, pero ellos viven habitualmente en la esfera de la comodidad y de los servicios urbanos».

La provincia está reclamando otros tratamientos que no son precisamente los que se han dado en los últimos diez años en Burgos y en Castilla. Y entendemos que haya esa inquietud porque parece permanente no el olvido, sí el compromiso con nuestros pueblos, con la provincia.

DB

RETINA

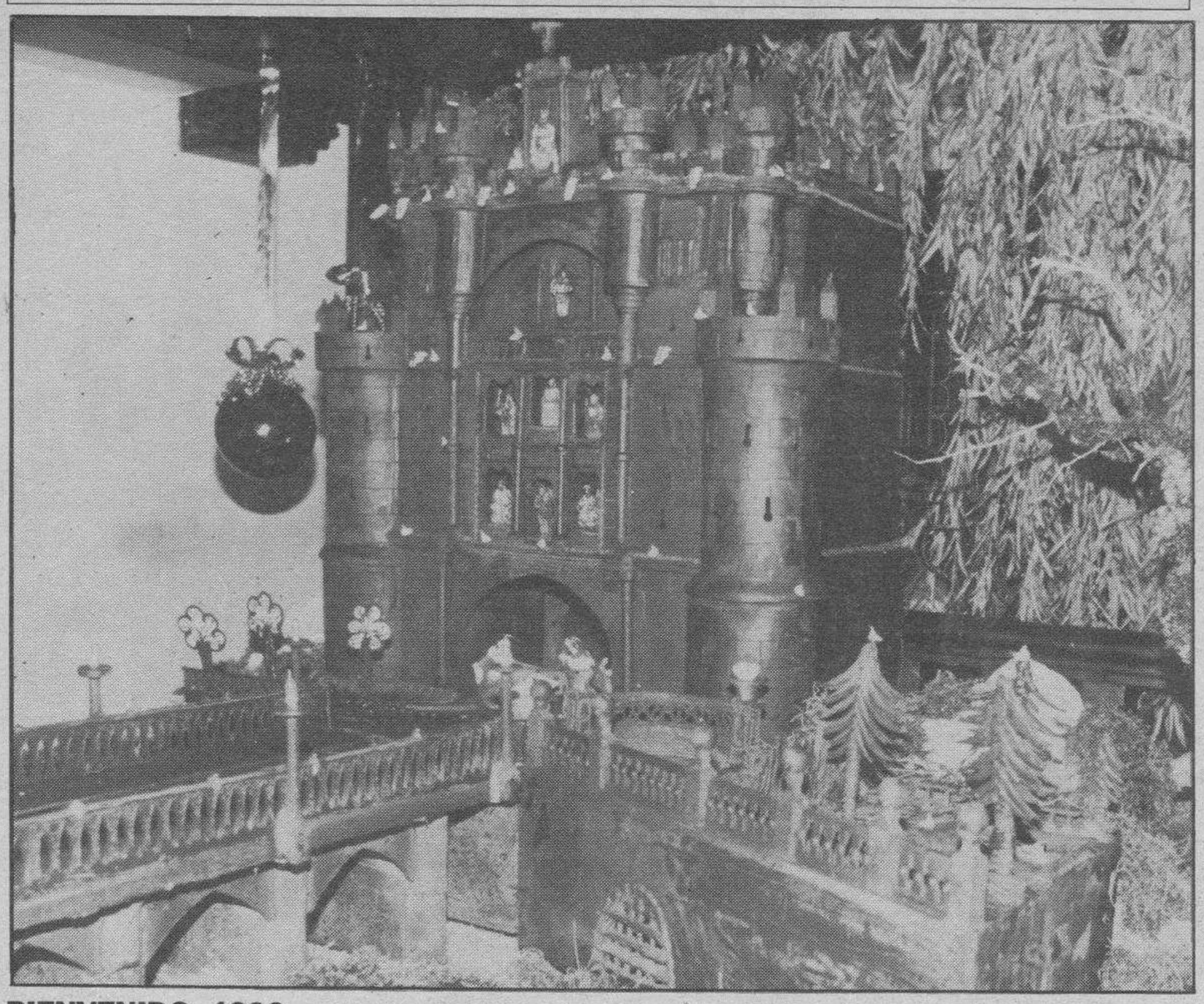

BIENVENIDO 1992.– Verdadera admiración está despertando entre pequeños y mayores, la reproducción de uno de los lugares más representativos de la ciudad, hecho de confitura y chocolate y que el Restaurante «Ojeda» exhibe con orgullo en el interior de su establecimiento. Ha sido otra forma de felicitar por parte de la Dirección de este veterano restaurante, a amigos y clientes esta Navidad y otra manera, muy original, de dar la bienvenida a 1992. (Foto: Luis Araico).

HOY

2 Ss. Basilio el Grande y Gregorio Nacianceno obs. y drs.; Isidoro, Martiniano, Siridión obs.; Acucio, Argeo, Narciso, Marcelino ms.; Macario, Abelardo (Adelardo) ab.; Edelmira virgen.

AGENDA

- A las 18 horas, en la sede de CC.OO., Plaza de Castilla, 1, fiesta infantil.

QUISICOSAS

MARTINILLOS

Llegó el 92

☐ Por fin ya estamos en el tan esperado año 1992.

El año de España, según ha sido bautizado por numerosos medios de comunicación de todo el mundo.

Será el año de la «Expo-92» de Sevilla, de las Olimpiadas de Barcelona y de Madrid, capital europea de la Cultura.

Esperemos que a los demás también nos toque algo, y no sólo pagar las subidas de la gasolina, de la electricidad y otras facturas de primera necesidad, ya que el IVA de lujo ha bajado cinco puntos.

El «mágico» año 92 ya ha llegado, y esperemos que sea para bien.

Noche tranquila

☐ De tranquila puede calificarse la noche del 31 de diciembre al 1 de enero en nuestra ciudad.

No nos limitamos sólo a comer las uvas, también pudimos disfrutar de una sesión de fuegos artificiales, preparada por el Ayuntamiento para la ocasión.

No hubo incidentes que destacar, y sí mucha alegría, diversión y ganas de disfrutar de esos momentos mágicos que separan un año del otro.

Aunque serán muchos los que ya se lo hayan dicho, DB también quiere desearles feliz y próspero año 92.

Gasolina

☐ Largas colas se registraron, a lo largo del día 31, en las gasolineras, ante la subida de cinco pesetas fijada por Campsa.

Mientras, el problema de los transportistas parece que remite, pues al final el gasóleo sólo ha subido poco más de dos pesetas, y no se han registrado incidentes, los ciudadanos normales se apresuraban a llenar sus depósitos con la esperanza de ahorrar unas pesetas.

No es que sea mucho, pero tal y como se presenta la «cuesta de enero», algo es algo.

Decepción

☐ Esa era la impresión general sobre el programa de «Martes y Trece», el último del año en televisión.

Deslabazado, sin hilazón, flojo, son algunos de los comentarios que hemos recogido.

Había despertado mucha expectación, y la decepción fue muy grande.

Solamente algunos gags sueltos provocaron la sonrisa del respetable, que se quedó con la miel en los labios.

Pero no sólo la cadena estatal tuvo poco interés, las privadas tampoco se salvaron.

Posiblemente, y a pesar de ser cuando mayor era la oferta de cadenas de televisión, ha sido el peor año en cuanto a programas de fin de año que se recuerda.

Variante problemática

☐ La variante de Lerma, en la Autovía del Norte, Madrid-Burgos, ha creado malestar en la villa ducal.

La mala señalización y los deficientes accesos son las razones alegadas por los lermeños para protestar, y que han llevado al alcalde, Benigno Rodríguez, a amenazar con dimitir.

Los industriales y comerciantes son los que más molestos se encuentran, ya que la señalización crea confusión, con los consiguientes perjuicios económicos. Esta variante ha generado polémica desde que se proyectó, y una vez abierta no ha hecho sino acrecentarla.

JOYERIA * ANTIGÜEDADES
HOLGUERAS
FELICES FIESTAS
JOYAS, MARFILES, PINTURA, PORCELANAS, PLATA, ETC.
ORO de ley desde 1.700 Ptas. gramo
Avda. Reyes Católicos, 2
Tlf. 274737 BURGOS
Avda. de Castilla, 7
ARANDA DE DUERO

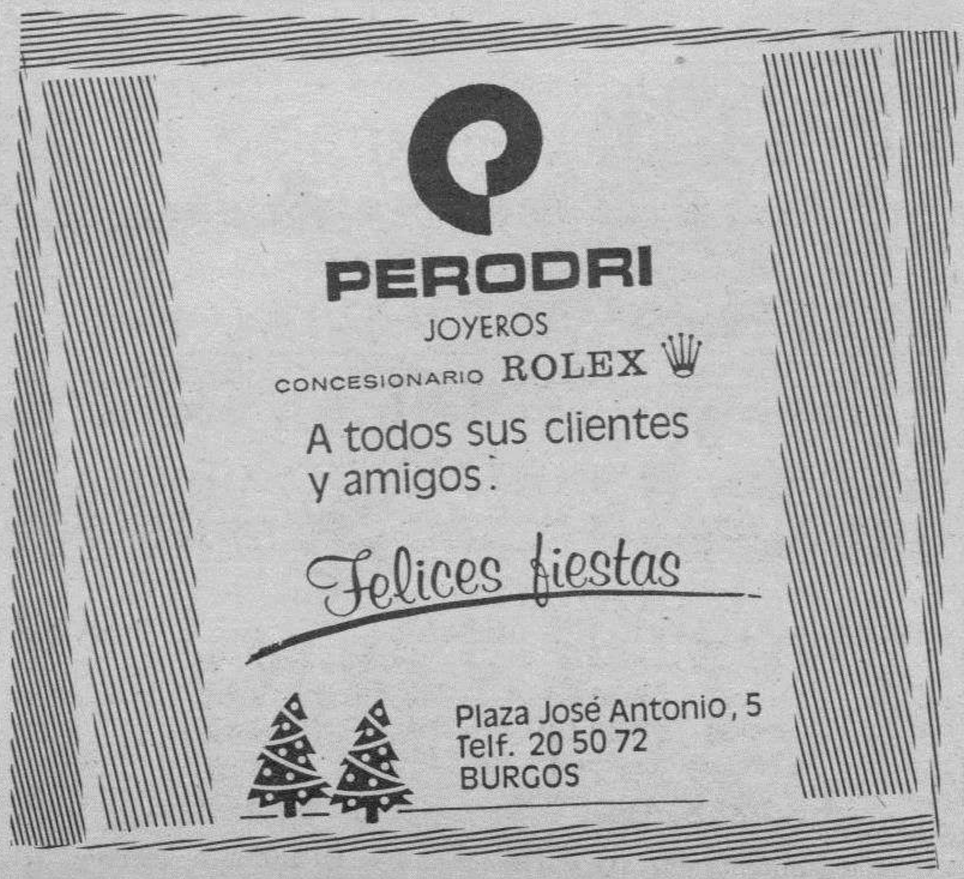

«COMERCIAL CODISAL BURGOS, S.L.»
Por acuerdo de la Junta General Extraordinaria y Universal de esta sociedad, celebrada el día 30 de Diciembre de 1991, se acordó trasladar el domicilio social de la C/. Molino, s/n del Barrio de Villímar de Burgos, a **SANLUCAR DE BARRAMEDA (Cádiz)**, Urbanización «Los Colonos», Calle «C», n.º 2.
EL ADMINISTRADOR UNICO

Diario de Burgos
Los pequeños anuncios de pequeño formato son muy leídos y eficaces
C/. San Pedro de Cardeña, 34
Telfs. 268375 265768

M.C.D. 2018

Francisco Javier descansa en brazos de su padre, ante la atenta mirada de Blanca, su madre. (Foto: A. Ayala)

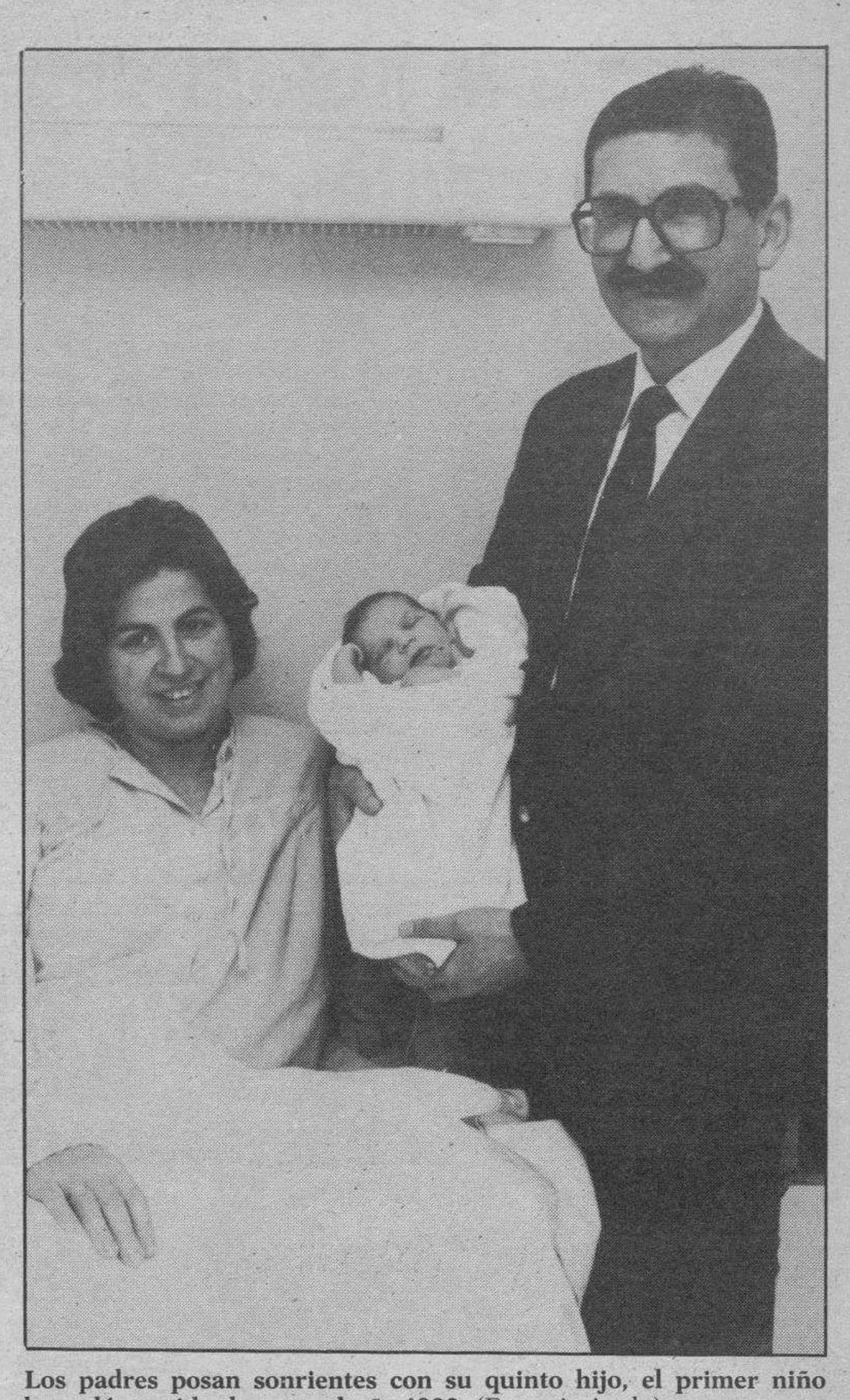

Los padres posan sonrientes con su quinto hijo, el primer niño burgalés nacido durante el año 1992. (Foto: A. Ayala)

Francisco Javier Cantera, primer niño burgalés nacido en el año 92

Se ha adelantado cuatro días sobre las previsiones de sus padres y médicos

En Aranda y Miranda no nació ningún niño el primer día del año

BURGOS/M.G.- Cuatro horas y cuarenta y un minutos después de las doce, hora que marca el final de San Silvestre y el comienzo del nuevo año, nacía en el Hospital «General Yagüe», Francisco Javier Cantera Cuartango.

El pequeño, que pesó al nacer tres kilos y 470 gramos, es el primer burgalés nacido en el mágico año 1992.

Blanca y José Manuel, sus padres, tienen ya otros cuatro hijos de 13, 11, 4 y 3 años. De ellos, sólo una niña, por lo que Francisco Javier se convierte en el cuarto varón de una numerosa familia, que la pareja no descarta pueda incrementarse aún más.

Francisco Javier, que crecerá junto a sus hermanos y sus padres en Villatoro, donde vive la familia, dormía ayer plácidamente en brazos de su abuela materna, que se trasladó desde Briviesca para conocer al pequeño.

«El parto ha sido rápido, el más rápido de los cinco, yo estoy muy bien y al niño, ya se le ve», comentaba emocionada Blanca Cuartango, feliz con el aumento familiar y satisfecha de contribuir a incrementar la quebrantada tasa de natalidad.

SE ADELANTO

José Manuel Cantera, colaborador de «Diario de Burgos», donde se encarga de las páginas de «Familia Magazine», apuntaba que Francisco Javier se había adelantado cuatro días. «Le esperábamos para el día 4», señalaba. Apenas les dejó terminar las uvas. «Sí, yo anoche en ayunas, porque a las dos me ingresaron», apostilla Blanca, que se encuentra perfectamente y que ya se levanta para atender las numerosas llamadas telefónicas, que felicitan a la pareja y dan la bienvenida al primer burgalés nacido en el emblemático año del 92.

¡Felicidades!

EL SEGUNDO EN SAN JUAN DE DIOS

Las mismas felicitaciones que también ayer recibió Jesús Infante, padre de un bebé que nacía quince minutos después de las cinco, el segundo del año, en el Hospital «San Juan de Dios». Eduardo y Adrián eran los dos nombres que aún barajaban los padres del pequeño, que pesó al nacer tres kilos. En este caso, el niño se retrasó unos días, ya que era esperado para Nochebuena.

Las localidades de Aranda y Miranda no registraron nacimientos, en la primera madrugada del año.

NACIMIENTOS Y DEFUNCIONES

La tendencia de la natalidad, en términos globales, fue descendente en 1991, mientras que el número de defunciones fue ligeramente superior. En el año recién acabado, nacieron 2.094 niños y murieron 1.794 personas. Las cifras de 1990, 2.572 nacimientos y 1.639 muertes, reflejan una disminución del crecimiento demográfico burgalés en el 91.

Oferta Oro a partir de 1.700 ptas. gramo, I.V.A. incluido.
En estos precios no se admiten cheques o tarjetas crédito. Busque precio, desconfíe de los descuentos
Todo nuestro género es oro primera ley. 750 milésimas, como exige la ley de contrastes
GRAN SURTIDO COLLARES Y PERLAS CULTIVADAS A LOS MEJORES PRECIOS
JOYEROS - RELOJEROS - GEMOLOGOS
GADEMA
A.GALLEGO
Santander-9*Fco. Grandmontagne-17

La publicidad de Diario de Burgos deja huella en cualquier sitio de Burgos y su provincia
Anúnciate en tu Diario

NUMEROS AGRACIADOS EN EL
SORTEO 10 COLCHONES GRATIS DEL SUPERMERCADO DEL MUEBLE
(CELEBRADO EL 30-12-91)
3.102 11.304
4.028 19.649
4.044 22.730
5.071 36.116
10.921 38.912
Presentar la cuartilla publicitaria, con el número sellado, en nuestro Comercio de Calle Madrid, 41 - Burgos.

RESTAURANTE EL CORRALON
SALONES PARA DESPEDIDAS
ONOMASTICAS – REUNIONES – BAUTIZOS
* Consulte presupuestos *
Corral de los Infantes, s/n. Tlf. 205997 (Bajo Arco Santa María)

AVISO DE TEXTILES MARIN
ANTICIPESE A SUS COMPRAS DE REYES. EL DOMINGO, DIA 5, NUESTROS ESTABLECIMIENTOS PERMANECERAN CERRADOS.
TEXTILES MARIN

Colas en gasolineras debido a la subida de los carburantes

BURGOS.- Numerosas personas hicieron cola, a lo largo del martes, en las estaciones de servicio para llenar los depósitos de gasolina de sus vehículos.

Esta situación, que se repite cada vez que Campsa anuncia la subida de los carburantes, volvió a suceder el día 31 de diciembre, horas antes de que entraran en vigor los nuevos precios de las gasolinas, que desde ayer cuestan cinco pesetas más.

Fueron muchas las personas, a lo largo de la jornada, que se acercaron hasta las gasolineras burgalesas, para llenar los depósitos y ahorrarse unos duros antes del 92.

No obstante, la subida ha sido inferior a la permitida por el Gobierno, que podía llegar hasta las siete pesetas en gasolinas y cinco en los gasóleos.

Donde parece que se registra un mejor ambiente es en el sector del transporte de mercancías, ya que el preacuerdo alcanzado entre el Ministerio de Transportes y las organizaciones convocantes del paro (Conetrans y Fenadismer), permite ser optimistas de cara a que se desconvoquen los paros anunciados.

Durante las últimas 48 horas no se registraron incidentes, ni hubo desabastecimiento en los mercados y comercios de las localidades de nuestra provincia.

Muchas personas llenaron los depósitos de sus vehículos antes de la subida. (Foto: J. Matías)

CANTANDO «LA PASCUALA».- Como viene siendo tradicional desde hace años, los miembros de la peña «La Pascuala» se reunieron ayer, primer día del año, para cantar todos juntos la tonada del mismo nombre. Este está considerado como el primer acto de cada año, y son muchas las personas que se suman a esta peña entonar las notas de la célebre «Pascuala». En esta ocasión, como ya ocurre desde que se cerró su antigua sede, el lugar escogido fue la cafetería «Boston». (Foto: A. Ayala)

Hoy termina el curso sobre Bolsa, organizado por AIESEC

BURGOS.- Hoy concluye el curso sobre Bolsa que, impartido por Miguel Angel López Mendo, ha organizado AIESEC.

En la Escuela de Formación de la Caja de Ahorros Municipal se desarrolla, desde el pasado día 23 hasta hoy, un curso intensivo sobre la Bolsa y sus negocios.

Miguel Angel López Mendo, asesor, conferenciante y profesor de Inversiones en Renta Variable, cuenta con la colaboración del Club de Bolsa Cajaburgos, la Escuela de Estudios Empresariales y AISEC.

Dadas las circunstancias del ponente y el material utilizado –alemán y americano– se trata de uno de los cursos más profundos que se pueden realizar en nuestro país, debido al desconocimiento que sobre los Mercados de Valores se tiene aún en España. Temas como el Análisis Cíclico, análisis técnico, interpretación de la prensa económica, momentos de pánico y el estudio de los Indicadores Bursátiles, se están desarrollando con gran expectación por los asistentes. Dos pensamientos conforman la órbita del curso: el conocimiento de los ciclos y tendencias de la Bolsa –considerándola el barómetro de la economía– puede ser uno de los instrumentos que con más precisión indique claves tan importantes para los negocios como cuándo comprar o vender pisos, garajes, tierra rústica, antigüedades, filatelia, etc..., así como el momento más exacto para crear desde el más pequeño negocio hasta la gran multinacional. El conocimiento de los ciclos bursátiles, al adelantarse a los hechos económicos, hubiera evitado con sencillez y rapidez, por ejemplo, las quiebras que se están produciendo en la construcción.

Se considera que la Bolsa –aún dentro de su lógica incertidumbre y complejidad– no es una lotería. Las grandes subidas y bajadas tienen sus razones y en este curso se están estudiando con sencillez y profundidad. En cuanto al momento bursátil actual, Miguel Angel López Mendo considera que «ahora se están malvendiendo las acciones. Cuando cunde el pánico y el pesimismo entre asesores e inversores, es el gran momento para comprar. Esperando fuertes e importantes subidas».

HOY

a las 6,30 de la tarde,
en la calle de Laín Calvo

Los jugadores del REAL BURGOS

REGALAN 500 BALONES

a todos los niños burgaleses que se acerquen a la calle Laín Calvo

ORGANIZA: Comerciantes Calle Laín Calvo
COLABORA: Real Burgos

Concurso de tarjetas y cuentos de la Hermandad de Peñas

BURGOS.- La Hermandad de Peñas ha hecho público el fallo del jurado calificador de los concurso de cuentos y tarjetas de Navidad.

En el de cuentos, el ganador en categoría A ha sido Jorge Pablo Sáiz Marijuán, de la peña «El Monín», con la obra «La pequeña mendiga», seguido de Bruno Fernández y M.ª Auxiliadora Pérez. En categoría B se alzó con el primer premio Rosa Laura Sanz Gómez, del colegio Las Torres, con «Copos con corazón», seguida de Víctor Pérez Esteban y Guiomar Martínez González. En categoría C ganó Marta Nieto Bayona, de la Casa Regional de Salamanca, con la obra «Una nueva realidad», con Mónica Pérez Esteban y Marta Elena Sáiz en segundo y tercer lugar.

En el concurso de tarjetas, categoría A, se alzó con el primer puesto Bruno Fernández García, de la Sociedad gastronómica «Cucos», seguido de Oscar velasco y Andrea Mezcua. En categoría B ganó Pedro Ibáñez Pérez, de la peña «Rincón de Castilla», seguido de Silvia Muñoz Rodríguez y Laura Martín García. En categoría C el primer premio es para Sandra González, de la peña San Juan del Monte, con Sonia Veslaco en segundo lugar y Mercedes González tercera.

M.C.D. 2018

Normalidad y calles casi vacías en la entrada de Año Nuevo

Fuegos artificiales y rayos láser desde el Castillo, novedad de una Nochevieja con el bullicio y la alegría de siempre

Cotillón realizado por un grupo de amigos en un local particular. (Foto: J. Matías)

BURGOS.–Los fuegos artificiales han marcado la diferencia de esta Nochevieja respecto a las anteriores. En lo demás, las similitudes fueron notorias. Terminadas las doce campanadas, las calles de la ciudad, momentos antes desiertas, se poblaron de ruido, petardos y bengalas. No existe aquí tradición de cenar fuera de casa, y los cotillones están perdiendo algo de su pasado interés, tal vez por las dificultades económicas, por cansancio o falta de atractivo.

Se hicieron notar las explosiones de cohetes y petardos, costumbre cada vez más extendida entre los jóvenes y reprobada por algunos mayores; pero la despedida del año va inevitablemente unida a estas manifestaciones si se pueden llamar de buen humor.

A las cinco o seis de la mañana, sólo los más trasnochadores arrastraban su alegría –y su cansancio– por la parte vieja –alrededores de las Llanas y calles de San Juan y Puebla– o la zona de Bernardas y avenida Yagüe. Algunos burgaleses se acostaron casi de día, pero fueron los menos. La juventud ha aceptado la fórmula de pasar la Nochevieja en bares alquilados al objeto, aunque sigue acudiendo a las fiestas organizadas por las discotecas. Grupos de quinceañeros se aglomeraban junto a las puertas de los pubs de Yagüe pasadas las cuatro de la madrugada.

Lo novedoso de esta noche burgalesa, despejada y fría, fue la iniciativa municipal de ofrecer fuegos artificiales y felicitar el Año Nuevo con rayos láser, aunque las intenciones –en esto último– fueron más que los resultados. El Ayuntamiento quería que sobre el cielo burgalés apareciera un mensaje de felicidad y paz trazado con luces pero tales deseos no se lograron del todo. Sin embargo, la belleza de los fuegos congregó a numerosas personas, según informaron fuentes municipales.

Antes de la medianoche había gran cantidad de automóviles estacionados en la subida al Castillo, por la carretera del cerro de San Miguel.

Pirotécnica Jiménez, una casa madrileña, fue la encargada de disparar colores desde la falda de la montaña, debajo del antiguo depósito de aguas. Durante casi quince minutos los trazos se dibujaron en el aire.

Miguel Vallecillo informó que la intención del Ayuntamiento es continuar la iniciativa, aunque podría variar el emplazamiento de los fuegos con el fin de que puedan ser mejor apreciados desde toda la ciudad. Todavía no se ha tomado ninguna decisión, pero el Concejo recabará la opinión de la ciudadanía para hallar el lugar idóneo, que bien podría ser el mismo Castillo, en las proximidades de Los Cubos.

Ya se ha generalizado la costumbre de alquilar bares; cuadrillas de jóvenes optan por disfrutar así la Nochevieja. Otras personas acudieron a las discotecas, que, como es tradicional, organizaron veladas especiales en las que no faltó cava y diversión. La oferta televisiva, anunciada con desmesura, contribuyó a que muchos burgaleses se quedaran en casa; pero los programas de las cadenas públicas y privadas no respondieron a la expectación creada.

Los jóvenes de Gamonal echarían en falta el servicio de autobuses pues, entre doce y una de la noche, numerosos grupos se dirigían a pie hacia el centro, sin posibilidad de tomar un taxi, cuyo número era insuficiente para tal demanda.

Fuentes de la Policía y los Bomberos informaron que la noche no se distinguió por los incidentes; algunas papeleras rotas, una señal de tráfico caída y desperfectos en una luna de escaparate; los bomberos tuvieron que realizar algunos servicios más de los habituales.

OPTICA INTERNACIONAL
CARLOS FRUHBECK
OPTICO DIPLOMADO
GARANTIA 2 AÑOS
ESPECIALIDAD EN LENTILLAS
Espolón, 30

LA ASOCIACION DE EMPRESARIOS DE TRANSPORTES DE MERCANCIAS DE BURGOS (A.S.E.B.U.T.R.A.)

CONVOCA a todos sus socios y transportistas en general a una reunión que se celebrará **HOY, DIA 2, A LAS 11,00 HORAS DE LA MAÑANA, EN EL SALON DE ACTOS DE LA CASA DE CULTURA.**

TEMA A TRATAR: INFORMACION SOBRE EL PARO CONVOCADO EN EL TRANSPORTE.

Burgos, 30 de Diciembre de 1991
La Junta Directiva

M.C.D. 2018

La mitad de ancianos de residencias no son visitados nunca

Así lo refleja un estudio realizado por Cruz Roja, que pondrá en marcha un programa de actividades

Cruz Roja quiere contribuir a que los ancianos mantengan actividades que les mantengan vitales.

BURGOS/I.P.-Casi un 50 por ciento de los ancianos que permanecen en residencias no reciben ninguna visita a lo largo del año, según se desprende de un estudio llevado a cabo por Cruz Roja en 15 residencias de la Tercera Edad de la provincia.

El resto de las personas reciben dos o tres visitas en fechas muy señaladas: cumpleaños, Navidades y verano, pero en líneas generales, el estudio pone de manifiesto que no se prodigan, ni visitas ni llamadas telefónicas, en demasía.

Cruz Roja pretende, tras el conocimiento de estos datos, poner en marcha un Programa de Motivación del Anciano, que se desarrollaría a través del voluntariado de la institución. Unos 70 u 80 jóvenes participarían en las actividades que se programarían, centradas, fundamentalmente, en visitas, charlas, lectura del periódico, paseos, excursiones y no se descarta la posibilidad de crear talleres ocupacionales en las residencias.

MANTENER ACTIVO AL ANCIANO

Desde esta institución benéfica se quiere potenciar este tipo de actividades que se considera no están cubiertas en los centros asistenciales de ancianos. Según explica Ferando Cardero, presidente provincial de Cruz Roja, los ancianos constituyen, junto a drogodependientes y minusválidos, el grupo hacia el que se quiere desviar la atención, «ya que el hecho de que en las residencias no exista otra actividad que la de echar la partida, supone el deteriodo de estas personas».

La mayor dificultad con que se encuentra Cruz Roja para poner en marcha, de inmediato, este programa es la falta de presupuesto para contratar los servicios de un coordinador del voluntariado que vendría a suponer unos dos millones y medio de pesetas.

Hasta ahora las perspectivas de colaboración por parte de instituciones públicas no parecen muy halagüeñas. Desde la Junta de Castilla y León se responde que en estos momentos no existen subvenciones para estos fines. Por otra parte, desde el Inserso podría llegar algún tipo de dinero de libre disposición, y se espera que otras instituciones, como la Diputación –que cuenta con varias de residencias en la provincia– puedan aportar ayudas.

Sea o no así, el presidente de Cruz Roja asegura que el programa se llevará a cabo, «aunque tenga que sacarse el dinero de donde sea».

Al margen de conflictos

BURGOS.-Según Fernando Cardero Cruz Roja no pretende otra cosa que contribuir a mantener a los ancianos activos e ilusionados, sin entrar en la política interna de los centros ni en denuncias de situaciones que puedan producirse.

Su idea es acercarse al anciano y brindarles la compañía de otras personas dispuestas a sacrificar parte de su tiempo por hacer el de ellos más agradable.

De hecho, Cruz Roja prestará mayor atención en las residencias donde se ha comprobado que las visitas son más escasas, como San Agustín, Fuentes Blancas o «Santa M.ª la Mayor», en Salas.

Rolex Oyster Perpetual Date y Rolex Lady-Date. Ambos en oro de 18 quilates, acero y oro o acero con brazalete Oyster a juego.

ROLEX
El reloj de la corona.

PERODRI
Joyeros
Plaza José Antonio, 5. 09003 BURGOS
BILBAO - BURGOS - MADRID

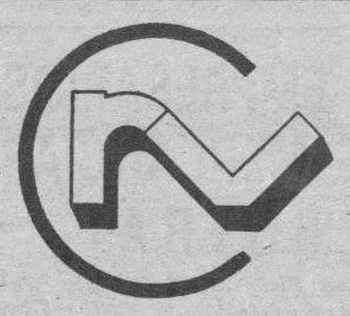
CONSTRUCCIONES
ROJAS - VESGA,

DESEAMOS A TODOS NUESTROS CLIENTES Y AMIGOS

FELIZ Y PROSPERO AÑO 1992

VISITANOS: TE ENSEÑAREMOS NUESTRAS PROMOCIONES EN

BRIVIESCA Y BELORADO

M.C.D. 2018

Placeres SONY en Ivarte.

Sonido Megabass. Un regalo para los oídos.

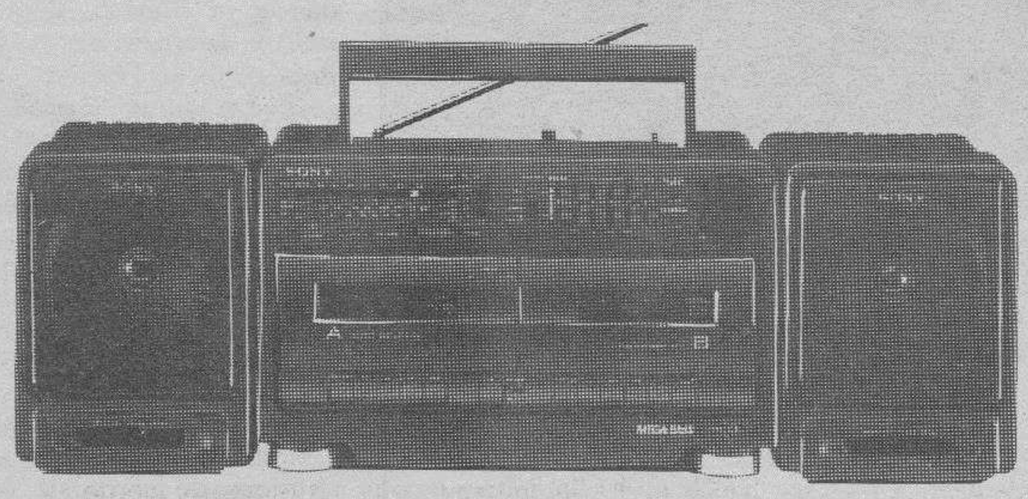

RADIO CASSETTE MEGABASS CFS-710 L 22.400

— Sistema Megabass — Autoreverse — Doble pletina — Doble velocidad de copiado — Ecualizador gráfico de 4 bandas — Space Sound.

WALKMAN FX 33 9.600

— 2 bandas (AM/FM) — Sistema Megabass — Autoreverse — Respuesta de frecuencia: 40-15.000 Hz.

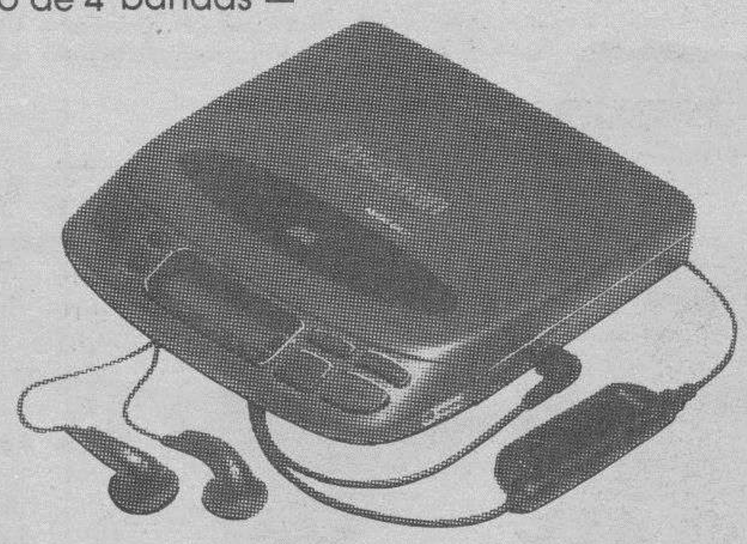

DISCMAN D-202 A 31.000

— (22 SELECCIONES) — Sistema Megabass — Auriculares con control remoto incorporado — Doble convertidor digital/analógico — Carga rápida de batería.

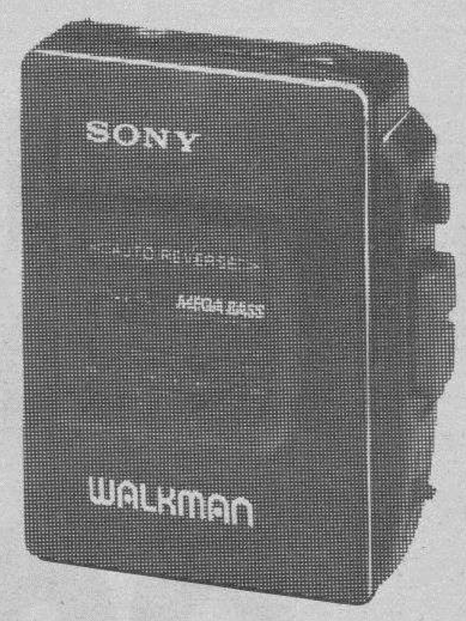

WALKMAN WM - EX 33 6.500

— Sistema Megabass — Autoreverse — Respuesta de frecuencia: 40-15.000 Hz.

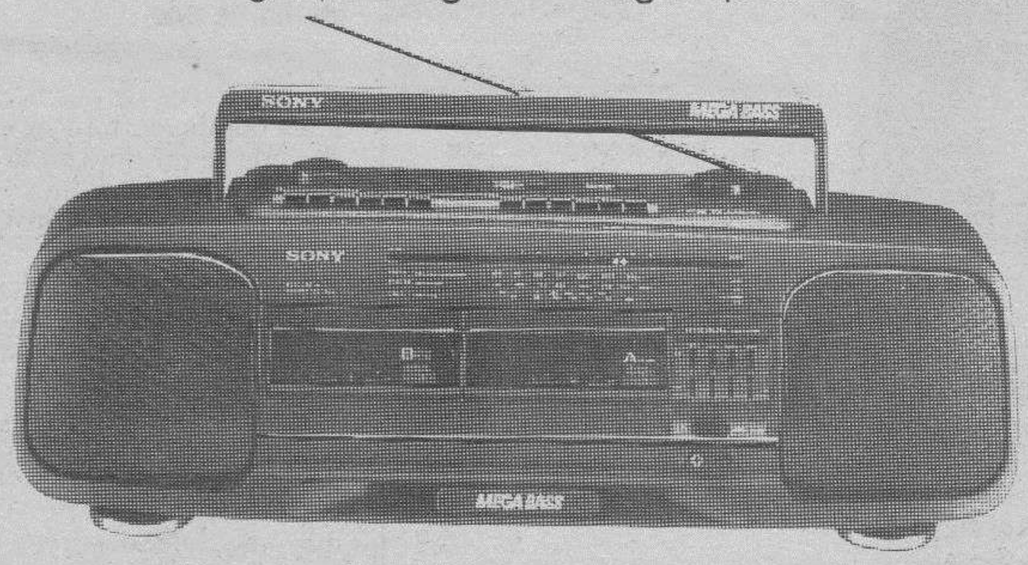

RADIO CASSETTE MEGABASS CFS-WD 34 18.900

— 2 bandas (AM/FM) — Sistema Megabass — Doble pletina — Doble velocidad de copiado — Ecualizador gráfico de 4 bandas.

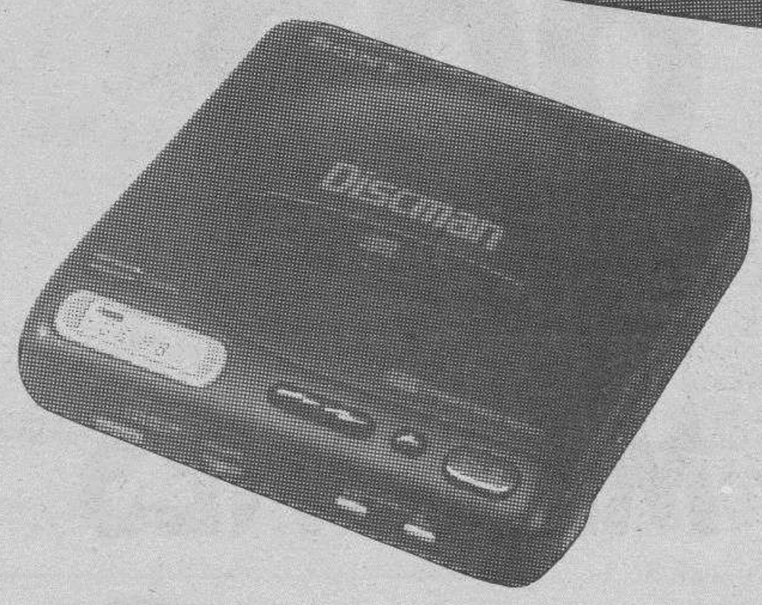

DISCMAN D-11 22.400

— (16 selecciones) — Sistema Megabass— Display LCD — Auriculares, adaptador de corriente y cable de conexión al equipo de Hi-Fi.

Francisco Granmontagne, 11. BURGOS

Vitoria, 27. BURGOS

LA PRIMERA CADENA DE ELECTRODOMESTICOS EN ESPAÑA.

Ivarte

Y TIENDAS IVARTE EN GALERIAS

TIENDAS IVARTE EN GALERIAS ABIERTAS LOS DIAS 2, 3, 4, Y 7 DE ENERO HASTA LAS 22.00 HORAS.

CONSULTE NUESTRAS ESPECIALES CONDICIONES DE FINANCIACION.

IVARTE PERTENECE AL GRUPO INTERNACIONAL SINGER

M.C.D. 2018

«AMIGOS DE LA UNIVERSIDAD» FELICITARON EL AÑO.–El presidente de la Asociación «Amigos de la Universidad», Luis Morcillo, y miembros de la junta directiva, visitaron el pasado lunes las dependencias de este periódico para felicitar el año nuevo a los trabajadores del mismo y a los miembros del Consejo de Administración, que en ese momento se encontraban reunidos. En la foto se recoge el momento en el que Luis Morcillo y miembros de la junta directiva son recibidos por el presidente del Consejo de Administración, Angel León Albarellos, y el administrador general de «Diario de Burgos», Gonzalo Albarellos.
Foto: L. L. Araico

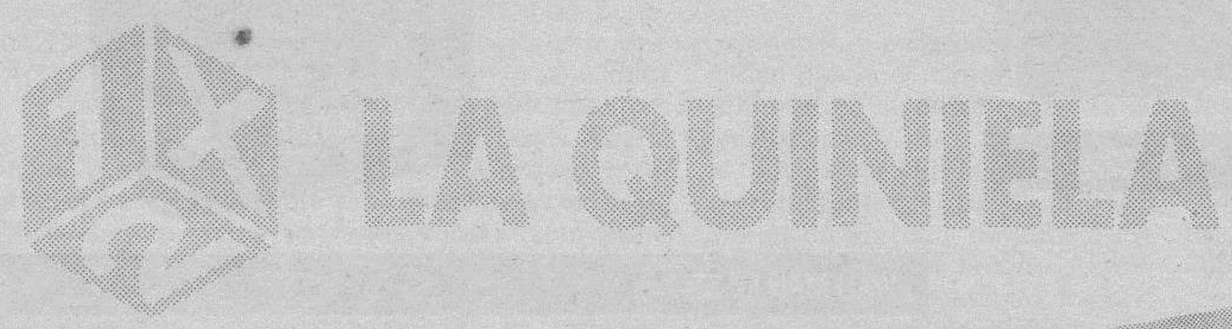

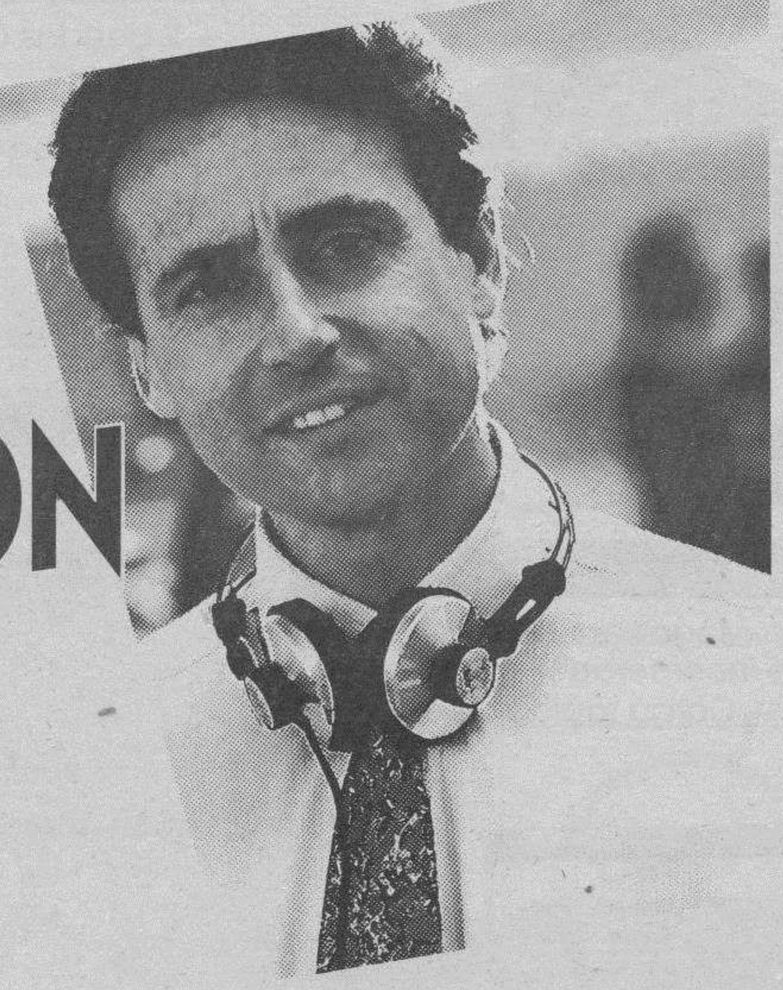

EMPIEZA EL AÑO CON 203 MILLONES

BOTE

Jornada Nº 18
Domingo 5/1/92

La Quiniela ayuda a financiar el deporte. Y ahora también los Juegos Olímpicos.

LA QUINIELA
APUESTAS DEPORTIVAS DEL ESTADO

SUCESOS

Un joven muere en accidente al chocar su coche contra un árbol

□ **BURGOS.**–Un joven resultó muerto y otro herido de gravedad al chocar el vehículo en el que viajaban contra un árbol en la carretera comarcal BU–8100 (Pradoluengo–Fresneda de la Sierra), según informaron fuentes de la Jefatura Provincial de Tráfico.

El accidente se produjo a las 8,10 horas de ayer en el kilómetro 7,200 de la comarcal BU–8100, en el término municipal de Fresneda, cuando el turismo «Seat 128», matrícula BU–3698–D, que conducía Raúl Manso Contreras, de 20 años de edad, se salió de la vía por el margen izquierdo y chocó contra un árbol.

Raúl Manso Contreras resultó herido de gravedad, falleciendo en el traslado a la residencia «General Yagüe».

Uno de los ocupantes del vehículo siniestrado, César Manso Contreras, de 21 años de edad, fue ingresado en la residencia burgalesa con heridas de pronóstico grave.

La tercera ocupante del turismo, Azucena Alarcia Hernando, de 20 años de edad, resultó leve.

Aparece el cadáver de un hombre

□ Francisco Maté Sáez, de 74 años de edad, fue encontrado muerto en la tarde del martes en su domicilio por miembros del Cuerpo de Bomberos y de la Policía Local.

El hecho se produjo a las 17 horas tras la llamada efectuada por una hermana del fallecido.

Diversos incendios en la noche de fin de año

□ Algo más de dos horas llevó a las bomberos sofocar el incendio que se produjo en la madrugada de ayer en una vivienda de Santa Eugenia, en Castrillo del Val.

El fuego, que se inició pasadas las cuatro de la madrugada, destruyó la casi totalidad de la vivienda, provocando daños materiales de consideración.

Por otra parte, la colisión de dos turismos en la Avenida de la Constitución provocó un incendio que destruyó uno de los vehículos accidentados.

El coche siniestrado portaba matrícula BU–5953–K.

Problemas de hielo y niebla en las carreteras

□ El hielo y la niebla han creado problemas en las carreteras comarcales de la provincia, principalmente en la zona Norte.

El pasado lunes la niebla dificultó alguno de los tramos de la N–I, a la altura de Miranda de Ebro. El miércoles se produjeron bancos de niebla en la C–6318 (Bilbao–Reinosa).

Según informaron fuentes de la Guardia Civil de Tráfico, la circulación discurrió con normalidad por la N–I, la N–620, la N–120 y la N–623.

M.C.D. 2018

VALLE DEL ARLAZON/LARA

ASCAL presentará un proyecto al programa comunitario «Leader»

La Asociación aprobará el día 11 sus estatutos y elegirá a la junta directiva

BURGOS.-La Asociación de la Comarca del Arlanzón y Lara (ASCAL), que agrupa a más de una veintena de municipios de ambas zonas, tiene previsto celebrar el día 11 de enero, en Modúbar de la Emparedada, una reunión para aprobar los estatutos y elegir a la junta directiva.

Dentro de los proyectos más inmediatos está elaborar un plan de desarrollo integral para presentarlo el próximo año al programa comunitario «Leader».

La asociación, cuyos objetivos son la promoción y el desarrollo del medio rural, está integrada por representantes de las localidades de Arlanzón, Agés, Santovenia del Esla, Atapuerca, Olmos de Atapuerca, Jaramillo de la Fuente, San Adrián de Juarros, Palazuelos de la Sierra, Villaespasa, Rupelo, Revilla del Campo, Modúbar de la Emparedada, Quintanilla de las Viñas, Cubillejo de Lara, Urrez, San Millán de Juarros, Salgüero de Juarros, Mozoncillo de Juarros, Cuzcurrita, Cueva de Juarros, Barbadillo del Mercado, Fresno de Rodilla, Tinieblas de la Sierra y Cardeñuela.

Según se explicó, han pedido también el ingreso en ASCAL las localidades de Los Ausines y Mambrillas de Lara y se están manteniendo contactos con Pineda de la Sierra, Riocavado y Barbadillo del Pez, entre otras.

Los promotores de la Asociación Pedro Hernando, Francisco Peñalver y Jerónimo Suances, insisten en que ASCAL está abierta a todos los Ayuntamiento de la zona, sin distinción de color político, y hacen hincapié en que en la Asociación pueden particiar no sólo las corporaciones sino los particulares, asociaciones y colectivos sociales.

Asimismo se está en contacto con la Asociación de Pinares y el Valle (ASOPIVA) para establecer líneas de colaboración, especialmente en el área de la promoción del turismo, y ver la posibilidad de crear una federación.

Los promotores de ASCAL hacen votos por que 1992 «venga lleno de solidaridad y entre todos seamos capaces de generar progreso».

El Ayuntamiento de Modúbar de la Emparedada será sede de la reunión. (Foto: L. Matías)

SANTA MARIA DEL CAMPO

El Ayuntamiento responde sobre la problemática del abastecimiento de agua

Consideran que el proyecto se debe ejecutar para abastecer a las poblaciones

SANTA MARIA DEL CAMPO.-El Ayuntamiento de Santa María del Campo en una nota responde a las manifestaciones realizadas por vecinos de La Veguecilla, Pinedillo y también de Tórdomar sobre el abastecimiento de agua a Torrepadre, Mahamud y Santa María del Campo, protesta recogida en DB el pasado día 22.

«En primer lugar», señala la nota, «tenemos que decir que el agua, que ciertamente es un bien escaso, es de utilidad pública, más pública cuando el uso se dedica a abastecer a las poblaciones (...) Santa María del Campo, está necesitada de ella, ahora más que nunca, pues no sólo tiene que abastecer a particulares, sino a instituciones públicas, casa cuartel de la Guardia Civil, y centro comarcal escolar. Además, en convenio con la Diputación, presta el servicio de extinción de incendios y salvamento para la comarca, incluido los vecinos de Pinedillo y La Veguecilla».

«Mal vamos poder prestar», añaden, «este servicio a esos vecinos si se oponen rotundamente y enérgicamente al abastecimiento de agua a Torrepadre, Mahamud y Santa María del Campo».

En tercer lugar el Ayuntamiento de Santa María señala que la subvención «no se gastará tan sólo para los tres pueblos, sino que se creará una infraestructura, tal y como se contempla en el proyecto, para atender a toda la cuenca baja (...). El proyecto servirá, incluso, para enganche de un futuro ramal de la presa de Castrovido».

Asimismo, en la nota municipal se indica que Santa María del Campo se encuentra en la actualidad mucho peor abastecido que cuando se redactó el proyecto.

El Ayuntamiento indica que sí es cierto que existen perforaciones particulares, pero ambas con resultados negativos. «Los que firman el manifiesto o son adivinos o son muy optimistas, al asegurar que la nueva perforación triplicará el agua de la perforación anterior».

En sexto lugar el Ayuntamiento niega que tenga elaborado un presupuesto de seis millones de pesetas para una nueva perforación y asegura que se suministra del pozo, que a su vez recibe el agua del río Arlanza.

En otro orden de cosas se indica que Mahamud se indica que el municipio no está sobrado de agua como el resto de los pueblos que contempla el proyecto. «Tenía una perforación e hizo otra en el 89, pero bien pronto tendrá que hacer otra, si no se busca un sistema alternativo de abastecimiento, que es precisamente el que Santa María del Campo propone para todos los pueblos, incluido Tordómar».

Por último, el Ayuntamiento de Santa María del Campo pide al presidente de la Diputación que se ejecute el proyecto hidráulico que encargó la propia institución y que ésta ya ha aprobado «porque entendemos que es más importante el abastecimiento del agua a poblaciones para consumo humano que regar 70 hectáreas, por muy respetable que sea este riego industrial».

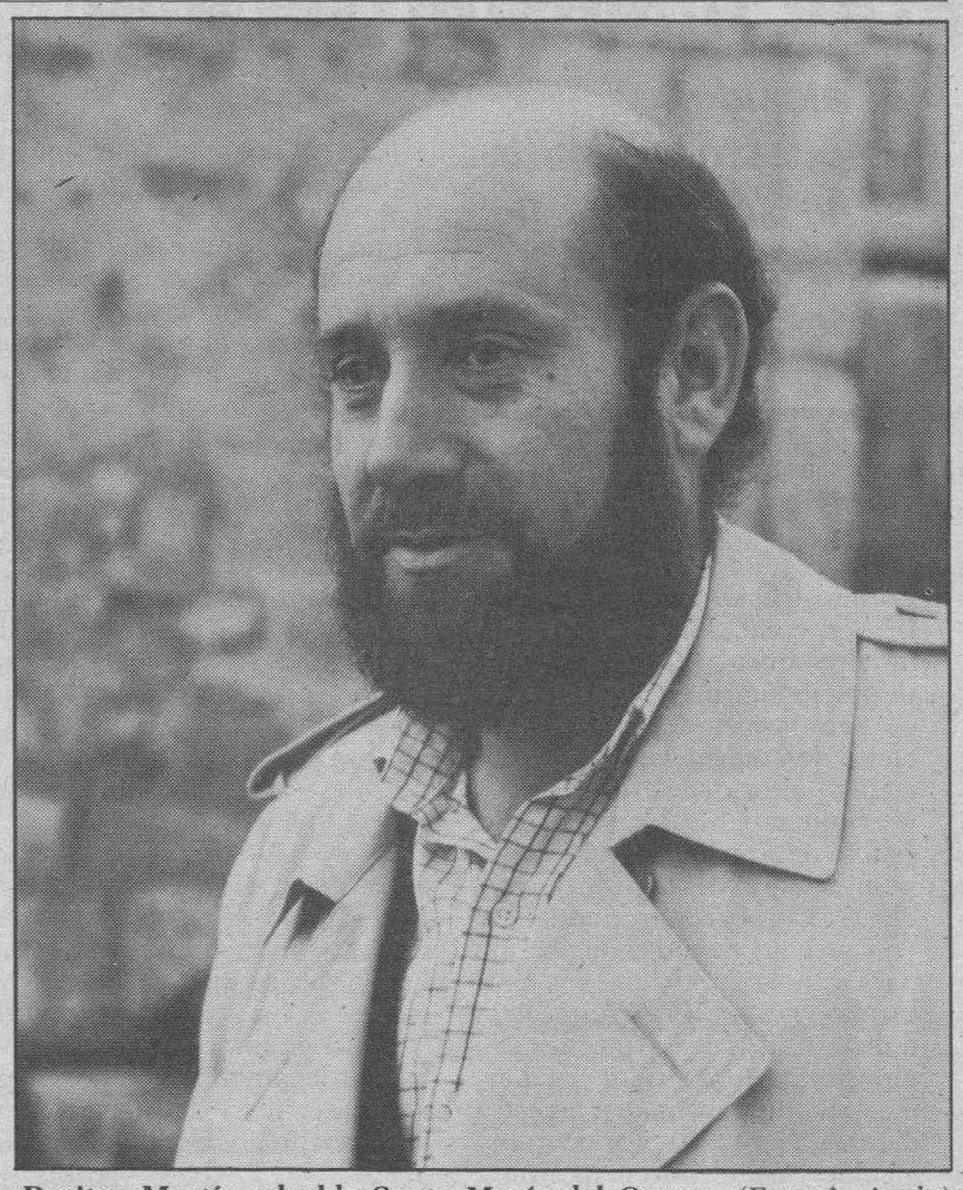

Dositeo Martín, alcalde Santa María del Campo. (Foto A. Ayala)

LOS AUSINES

El CEAS organizó una fiesta de homenaje a la tercera edad

LOS AUSINES.-El Centro de Acción Social Burgos Rural-Sur, dependiente de la Diputación de Burgos, en colaboración con la Peña «La Cruz» y el Ayuntamiento de Los Ausines rindió un homenaje a la tercera edad de esta localidad.

El presidente de la Peña «La Cruz» presentó este acto que pretendía ser no sólo una fiesta sino también un encuentro informativo.

Los dos profesionales de la acción social, un asistente social y un animador, con que cuenta este CEAS, explicaron a los asistentes los servicios que se prestan desde el centro. El público, que se interesó por la oferta social, recabó mayor información.

Tras las intervenciones, un grupo de cinco personas del cuadro artístico del Hogar de Jubilados de El Carmen ofrecieron una simpática velada musical, aderezada con chistes y poesías.

Posteriormente, se hizo entrega a los ancianos de un recuerdo conmemorativo de este encuentro festivo.

El acto de homenaje finalizó con una merienda, amenizada por la Tuna de Magisterio que también quiso unirse con sus alegres canciones a esta fiesta navideña.

M.C.D. 2018

LERMA

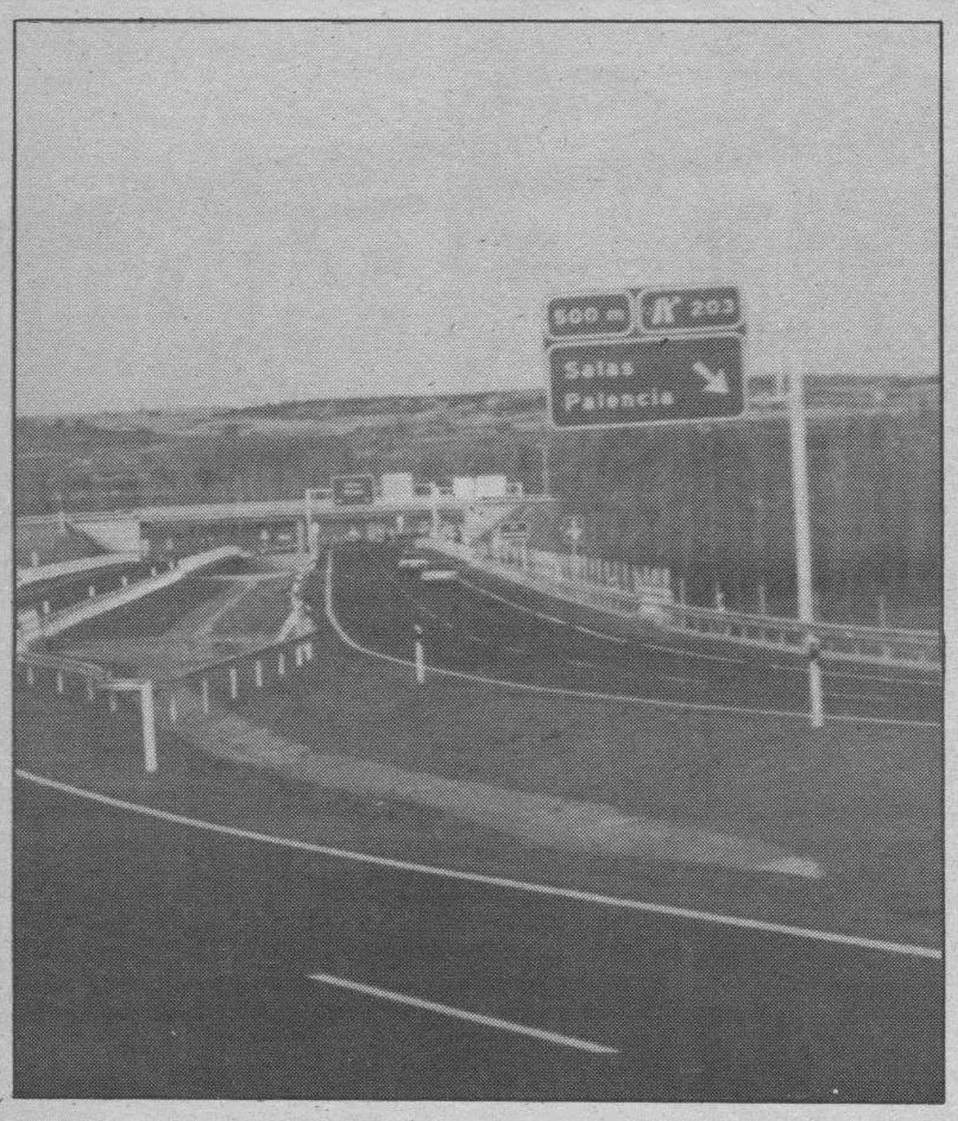

Los carteles indicadores «olvidan» a Lerma. (Foto: Luis)

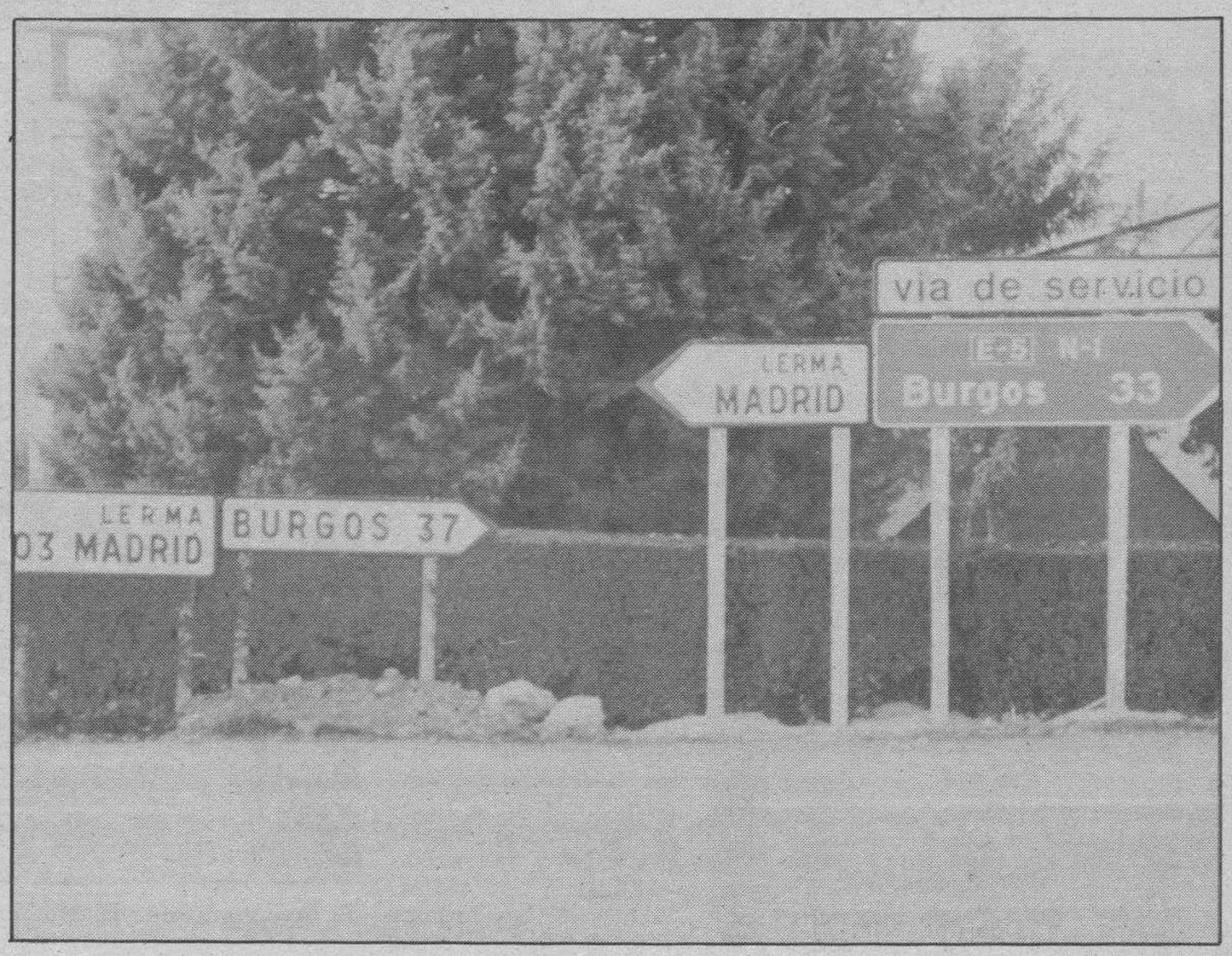

La confusión de los indicadores y el laberinto de accesos desorientan al viajero. (Foto: Luis)

La variante de la villa ducal ha creado un gran malestar vecinal

El alcalde, dispuesto a dimitir si no se mejora la señalización y los accesos a Lerma

BONIFACIO PEREZ
LERMA

☐ La deficiente señalización de la variante de Lerma, recientemente inaugurada, así como otras cuestiones referidas a los accesos y obras complementarias está creando malestar entre los comerciantes e industriales así como en todo el vecindario de la villa ducal. El alcalde, Benigno Rodríguez, asegura que si los organismos oficiales no atienden todas las demandas de Lerma, está dispuesto a presentar su dimisión.

Además, el proyecto, aseguran, no se ha ajustado a la información pública hecha en su día, principalmente en la penetración Norte, que se ha alejado de la villa, unos tres kilómetros, con señalización deficiente. Este hecho ha provocado ya los primeros recursos de los industriales de la villa.

Por otro lado, las protestas ciudadanas se han manifestado ya adoptando distintas formas. Una de ellas ha sido la colocación de clavos sobre el pavimento en más de una ocasión. Asimismo, con pintura, se ha suprimido textos de algunos indicadores. Cerca de una veintena de señales ha sido arrancadas y otras aserradas.

Al margen de los hechos puntuales, desde distintos sectores se insiste en la falta de claridad en los indicadores y las negativas consecuencias que este hecho está acarreando ya al comercio de la villa ducal. Algún industrial comentaba que se precisa ser, en ocasiones, adivino para penetrar en Lerma.

DIMISION DEL ALCALDE

El alcalde de Lerma, Beningno Rodríguez González, coincide con industriales y comerciantes en que hay razones para el descontento. La señalización colocada, asegura, es totalmente confusa e insuficiente, originando importantes perjuicios al comercio y la industria de Lerma.

El regidor afirma que si la Administración central no señaliza en condiciones la variante, la villa ducal puede sufrir un perjuicio enorme.

Ante la protesta que piensan elevar los industriales lermeños a las autoridades estatales y regionales, el alcalde señaló que ésta contarán con el apoyo municipal y de la presidencia de la Corporación municipal.

Entre las medidas de presión para que se solucione los problemas no se descarta, según indicó Rodríguez González, su dimisión como alcalde de Lerma. «Si no se atiende, nuestra demanda, yo no puedo, como alcalde, asumir la responsabilidad y el malestar general que ha creado la situación».

«Lucharé», aseguró, «con todas mis fuerzas, por corregir estas deficiencias. Si no lo consigo o no se me atiende, la decisión de presentar mi dimisión sería irrevocable», manifestó la primera autoridad.

«La situación y sus consecuencias laborales son graves. He recibido en mi despacho», señaló el regidor lermeño, «a numerosos vecinos que se quejan de la situación, incluso llorando, por eso insisto en que Obras Públicas debe tomar cartas en el asunto y resolverle con celeridad, sin promesas vanas».

A parecer el proyecto sometido a información pública por el MOPT no se ha respetado. «Se habían previsto unas entradas para el área de Lerma, que ahora se han trasladado al acceso de Villalmanzo, por encima del puente, cuando lo proyectado era por debajo y más cercanas a Lerma. Si es así, la cuestión es grave», comentó Benigno Rodríguez.

Otro tema objeto de críticas, cuenta el alcalde, es el acceso limitado de la carretera de La Estación. «Nos lo han dejado», afirma, «prácticamente inaccesible, estrecho y con el puente en deficiente estado por el paso de camiones de obra».

Otro grave problema, apunta el alcalde, son los caminos de servicio. «Sus fuertes desniveles van a causar en tiempo de lluvias más de un accidente grave, ya que es fácil que, por derrapes, los tractores vayan a parar a la autovía», señala.

El rosario de deficiencias en la penetración no finaliza ahí. Las salidas de aguas pluviales de la variante, aseguran, se han hecho sobre cunetas con salidas ciegas y los mojones de señalización de lindes de fincas, que fueron levantados, muchos han desaparecido y la mayoría no han vuelto a ponerse en su lugar.

Otra deficiencia que debe ser arreglada son los accesos de la llamada «Ciudad Jardín». «Por efectos de las obras varios vecinos carecen de accesos adecuados y tienen que penetrar por un auténtico barrizal», comenta el alcalde.

AFECTADOS

Uno de los afectados, Alberto Ballesteros, propietario del Hotel Alisa, incide también en la problemática de la penetración. «Tal y como están señalizadas actualmente las entradas a Lerma no creo que sea muy prometedor nuestro futuro», asevera.

Para este veterano de la hostelería, al viajero «no sólo no se le invita a visitar Lerma, informándole de los servicios que pueda disponer, sino que ni siquiera se hace referencia, en algunos casos, al nombre de la población». «Más bien», se lamenta, «parece, que se pretende ocultar la existencia de una villa histórica, que puede ofrecer muchos servicios.

«Lerma ha sido tradicionalmente lugar de parada y descanso de una de las arterias más importantes del país. Si no ponemos remedio a esto creo que esta tradición de Lerma, pasará rápidamente al recuerdo de todos», afirma Alberto Ballesteros.

Domingo Cantabrana, otro industrial hostelero, insiste en que la señalización no sólo es deficiente sino además desorientadora. «El viajero que pretende penetrar desde Burgos se halla totalmente desorientado. Se perjudica a los usuarios de la autovía, ya que Lerma con una amplia capacidad hotelera, puede recibir buen número de viajeros que ahora se ven privados del servicio por falta de información», comentó.

«Se nos está causando», insiste, «un perjuicio que no sabemos cómo va a resolverse. El personal a nuestro cargo, incluso nuestras propias familias, van a sufrir un golpe económico notorio».

Para este industrial es urgente una rectificación en la penetración Norte. «Parece que se ha jugado el despiste del viajero. Precisamente la gente que entra comenta el laberinto que tienen que salvar para acceder a Lerma, dudan de hacerlo a través del acceso de Villalmanzo, pasan de largo por el acceso de la carretera Palencia, ya que en los indicadores no se menciona a Lerma y después el acceso de la carretera de las estación, no saben si les conduce a Lerma o solamente a la estación», comenta.

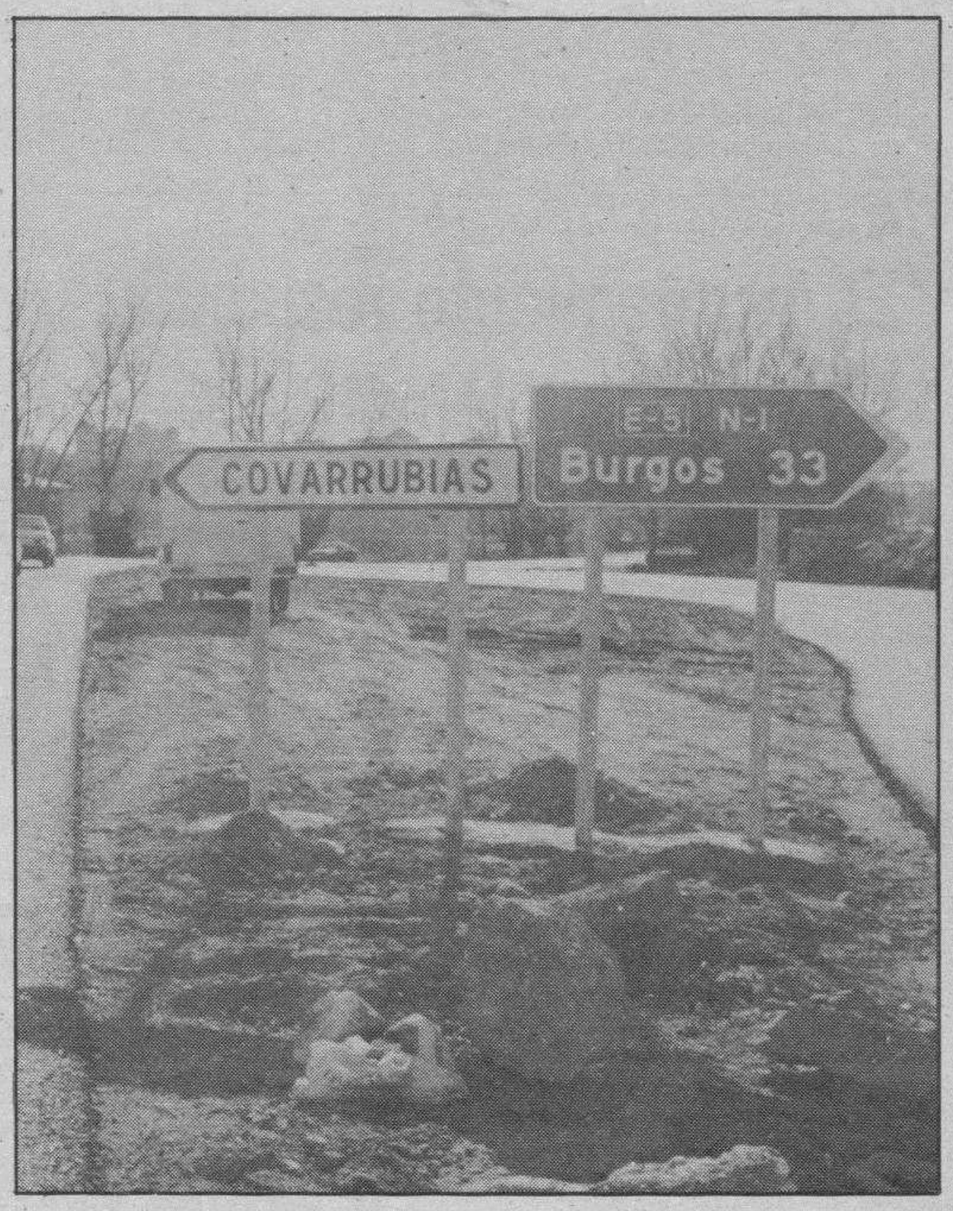

La penetración Norte, al igual que otros accesos, se manifiesta como un cúmulo de despropósitos. (Foto: Luis)

M.C.D. 2018

Mala jornada para los equipos filiales del C.D. Mirandés

□ **MIRANDA**/JUAN FCO. CORCUERA.– La última jornada disputada por los equipos filiales del C.D. Mirandés puede calificarse como mala, después de sufrir dos derrotas y un empate en encuentros disputados en campos propio.

En Regional Preferente, el Mirandés Promesas recibía al líder San Marcial, equipo ante el que nada pudieron hacer las promesas rojillas dada la gran facilidad para ver puerta de los delanteros riojanos.

A los veinte minutos de la primera parte se acabó el partido cuando campeaba en el marcador un cero a tres definitivo. Aún así, el portero local detuvo un penalty que habría aumentado la diferencia del equipo de Lardero.

En la Primera Juvenil riojana, el balsamaiso rompió la buena racha de los mirandeses, que notaron en exceso varios factores extradeportivos que concurrieron en el encuentro. Sin embargo, el cero a uno es inapelable para los intereses rojillos.

El C.D. Mirandés acudió mermado de efectivos y con el equipo prácticamente en cuadro debido a las ausencias por lesión, enfermedad y las propias por la fechas navideñas. De esta manera el equipo rojillo se presentó al partido con los once jugadores justos, alguno de ellos tocado.

Aún así, mientras los mirandese aguantaron el ritmo del partido, sobre todo en el primer tiempo, su mala suerte cara al gol les impidió encarrilar el encuentro. Durante la primera parte los delanteros rojillos fallaron hasta siete claras ocasiones de marcar.

A los setenta minutos de juego se adelantó el equipo riojano y el C.D. mirandés jugó contra el reloj, intentando conseguir al menos un punto. En esta segunda parte, el colegiado Campo Laguardia no señaló un penalty sobre el jugador local Cantera, jugada muy protestada por el banquillo y los aficionados locales.

En definitiva, los dos puntos volaron de Anduva, truncándose la excelente racha de victorias logradas por los filiales rojillos en las últimas jornadas. El próximo sábado se intentarán recuperar en el encuentro frente al Berceo.

Por último, el Mirandés Promesas de Segunda Juvenil no pudo pasar del empate ante el San Marcial, segundo clasificado en la competición. A pesar de la lucha y el empeño puestos por los mirandeses, el juego recio de los de Lardero impidió que los rojillos crearan muchas ocasiones de gol.

El equipo riojano se agazapó en su área y aprovechó las contadas ocasiones de que dipsuso para organizar contraataques, pero tampoco crearon ocasiones claras de marcar.

Durante le desarrollo del segundo tiempo y ante el empuje mirandés, los jugadores riojanos se emplearon con dureza, provocando algunas entradas excesivamente duras. El colegiado riojano Siro no supo cortar estos brotes de juego duro.

La Cofradía de San Juan del Monte realizó la Asamblea General ordinaria

La popular institución presentó un superávit de un millón ochocientas mil pesetas

La presidenta Susana Sadornil presentó su dimisión, que al final revocó. (Foto: Archivo).

JUAN FRANCISCO CORCUERA
MIRANDA DE EBRO

□ La Cofradía de San Juan del Monte celebró el pasado lunes la Asamblea General ordinaria correspondiente al ejercicio de 1991. Treinta y cinco socios se dieron cita en el aula de la Caja del Círculo Católico, un número muy pequeño teniendo en cuenta la cantidad de personas afiliadas a esta Cofradía.

Además de la aprobación del acta anterior y de la memoria de actividades, dos fueron los puntos más importantes de esta asamblea.

Por un lado, dentro del apartado presupuestario, la junta directiva informó que la cofradía cerraba el ejercicio con un superávit de 1.800.000 pesetas. Una cantidad importante si se tiene en cuenta que a los tradicionales actos organizados alrededor de la romería de San Juan del Monte, este año se añadió la organización de la Semana Cultural, acto en el que tuvieron cabida los diferentes artistas de nuestra ciudad.

En este sentido, la recuperación económica de la Cofradía supone un éxito en la gestión de los recursos financieros, si tenemos en cuenta que el ejercicio de 1989 se cerró con un importante déficit que ascendía a 1.000.000 de pesetas. Esta cantidad quedó eliminada en el siguiente ejrcicio que ya acabó con un superávit de 1.000.000.

Las organización de las fiestas de San Juan del Monte de 1992 podría variar sustancialmente su programa, ya que la bonanza económica prevé nuevas inversiones en actos destinados a la juventud. Por otro lado, la actual presidenta de la Cofradía de San Juan del Monte, Susana Sadornil, tenía la intención de presentar su dimisión en el cargo, aduciendo motivos de trabajo.

Aunque la junta directiva estaba de acuerdo con su postura, la imposibilidad de realizar unas nuevas elecciones al cargo, dada la premura de tiempo existente, hizo que Susana Sadornil reconsiderase su postura, al menos hasta que su marcha sea inevitable.

«Honradamente creo, y me parece lo más lógico, marcharme ahora y no hacerlo en Marzo, por poner un ejemplo, y dejar las cosas a medias, pero la falta de tiempo para preparar unas nuevas elecciones para el cargo, hacía que nos viésemos en la misma situación, por lo que al final reconsideré mi postura», declaró Susana Sadornil.

Refiriéndose a la buena salud económica que tenía la tesorería de la Cofradía, la presidenta insistió en la necesidad de seguir recibiendo los mismos apoyos y subvenciones porque ese dinero se va a reinvertir en organizar unas fiestas de San Juan con más actos».

En este sentido, Susana Sadornil aseguró que «además de repetir la II edición de la semana Cultural, la junta directiva se está planteando la posibilidad de realizar nuevos actos, dirigidos especialmente al sector de la gente joven».

La «San Silvestre» 1991 contó con la participación de 250 atletas

La prueba discurrió por las calles mirandesas bajo un intenso frío

JUAN FRANCISCO CORCUERA
MIRANDA DE EBRO

□ El Cros Popular «San Silvestre» contó con la participación de 250 atletas de todas las categorías, siendo una de las participaciones más numerosas een las últimas ediciones.

A pesar del frío reinante, fueron cincuenta atletas más de los previstos en un principio por la organización los que tomaron la salida a las cinco de la tarde en el campo del Ferial, en el Casco Viejo mirandés.

El intenso frío no evitó que el público asistiera a la carrera, con un trazado totalmente urbano en el que los atletas debían recorrer una distancia de 2.000 metros por un total de diez calles situada en la calle de La Estación.

El desarrollo de la carrera fue muy rápido, a pesar de que no se tomaron tiempo oficiales ya que es una prueba que no está incluída en el calendario de competiciones. Al coincidir con otras pruebas similares celebradas en distintos puntos de la geografía española, la «San Silvestre» mirandesa se nutrió, principalmente, de atletas pertenecientes a clubes locales y aficionados de ciudades del entorno de Miranda.

En las diferentes categorías los resultados fueron los siguientes: En alevín masculino el vencedor fue Oliver Herrero Gandía, segundo Carlos Anucibay y tercero Víctor Ortíz. En la prueba femenina la ganadora fue Patricia González.

En categoría infantil, la prueba femenina la ganó Cristina Ruiz Aguirregabiría, mientras que en categoría cadete masculino el vencedor fue Hugo Efrén Ocasar, mientras que la prueba femenina la ganaba María José López Lozano.

En la categoríua reina de esta «San Silvestre» 1991, el campeón absoluto fue Abel Gil Ollagueri, en segunda posición se clasificó el atleta perteneciente al Club Atletismo Mirandés José Luis Alhaja, que se despalzo desde Palencia para disputar esta prueba, ya que se encontraba concentrado con la selección de Castilla y León y en tercer lugar entró en la línea de meta el burgalés Carmelo Lafuente.

En la categoría femenina la vencedora absoluta fue la atleta mirandesa María del Carmen del Olmo. Finalmente, en el apartado de veteranos el triunfo correspondió al atleta Miguel Angel Fernández, del Club Atletismo Mirandés.

La organización de esta V Edición de la San Silvestre se mostró satisfecha tanto del desarrollo de la prueba como de los resultados obtenidos. El intenso frío reinante deslució un poco la asistencia de público, aunque los atletas recibieron en todo momento el aliento de los espectadores que acudieron a la carrera.

Hoy se celebra la tradicional excursión pesquera a Santa Cruz de Campezo

□ **MIRANDA**/JUAN FRANCISCO CORCUERA.–Ciento setenta y tres entusiastas del deporte de la pesca partirán hoy, a partir de las nueve de la mañana desde el Parque de Antonio Machado, al centro de pesca «Nusi», ubicado en la localidad de Santa Cruz de Campezo, con el fin de disfrutar de la tradicional jornada pesquera que viene celebrándose desde hace varios años en esta fecha.

Esta jornada pesquera se enmarca dentro de los actos programados por el Ayuntamiento para celebrar las fiestas de Navidad y está organizado por la Concejalía de Festejos, presidida por Julio César Bernal.

La expedición se divide en ciento treinta y tres niños y cuarenta monitores de pesca que velarán para que la jornada se desarrolle dentro de los cauces normales. Los participantes en la excursión intentarán hacerse con el mayor número de truchas posible, aunque esta jornada pesquera no es ningún concurso. El regreso a Miranda será a las dos de la tarde, llegando al mismo punto de partida, el Parque de Antonio Machado.

M.C.D. 2018

Socios de Clunia Teatro de Cámara se defienden de unas críticas

ARANDA/A.L.- Varios socios fundadores de Clunia Teatro de Cámara han hecho público un comunicado en el cual manifiestan su desacuerdo con algunas cuestiones que han salido a la luz durante la celebración del 25 aniversario de este grupo de teatro arandino.

En el comunicado se puntualiza que Clunia Teatro de Cámara no es la historia de una sola persona, aludiendo a su actual director, Julio López, "sino la de un colectivo cultural que tiene su nacimiento en la amistad de un grupo de personas y en su inquietud por la cultura en general y el teatro en particular", dicen textualmente.

Por ello consideran que el 25 aniversario celebrado hace dos meses "no responde en su planteamiento a la verdad histórica de los hechos, dada la parcialidad expuesta en el programa de presentación". En el mismo dicen que Julio López Laguna aparece como exclusivo presidente y director artístico cuando el colectivo ha tenido más, y valora las participaciones cuantitativamente más que cualitativamente.

Respecto a las acusaciones en el programa sobre abandonos injustificados y ambiciones desmedidas dicen que "más parecen fruto de su imaginación que una visión objetiva de los hechos", y sobre las alusiones a supuestas envidias aseguran que "quizá las únicas hayan sido las suyas ante los éxitos artísticos y de público de los demás".

También aclaran que ninguno de los que suscriben el comunicado se ha dado de baja y que si alguien se distanció o dimitió de algún cargo o función fue por sentirse desilusionado o negarse a ser utilizado.

La azucarera ha cerrado otra campaña, sin llegar al cupo de remolacha

Las malas nascencias y la competencia entre factorías son algunas causas

La campaña de entrega ha sido bastante fluida

AURORA LAZARO
ARANDA DE DUERO

La fábrica azucarera de Aranda ha cerrado la campaña de 1991 con un nuevo descenso en la cantidad de remolacha recepcionada, descenso que se viene sufriendo ya en los últimos dos años. La campaña terminó la pasada semana.

La factoría tenía contratadas 163.000 toneladas de remolacha, de las cuales se han molturado 154.000. Se han trasladado cantidades a otras fábricas, sobre todo al principio de la campaña, debido a que no se entregaban en la fábrica cantidades suficientes para empezar a molturar, según se argumentó desde la sección de cultivos, que informa que también en la azucarera arandina se ha recibido remolacha de otras factorías.

Los responsables de cultivos reconocen que la campaña había sido muy baja en producción, pues el año pasado se molieron 187.000 toneladas y tenían contratadas 192.000. Aunque aluden como principales motivos la climatología adversa, que incidió sobre todo en las nascencias, muy irregulares, parece que también han influido otras como los anuncios por parte del Ministerio de Agricultura de próximas bajadas de los precios de la remolacha, lo cual influye en un retraimiento de los agricultores a la hora de decantarse por un cultivo.

El ambiente de siembra, sin ser optimista, no parece muy malo. (Foto: Lara).

FUERTE COMPETENCIA

Una tercera causa podría ser la fuerte competencia que se ha establecido entre compañías azucareras, con la introducción de ofertas de primas y otros alicientes para atraer a sus respectivas factorías las entregas de remolacha.

Desde la sección de cultivos de la azucarera arandina se asegura que aunque el Ministerio baje oficialmente el precio, esta fábrica no lo va a considerar y lo compensarán; no obstante, no han querido especificar qué medidas concretas o qué alicientes se elegirán para que no se retraiga el cultivo hasta extremos graves, pues entonces no se cubrirá el cupo de azúcar otorgado. "Lo que queremos es que se siembre mucha remolacha".

El ambiente, según Cultivos, sin ser muy optimista parece que se podría mantener como hasta ahora la apetencia de siembra de los agricultores. Hasta primeros de marzo no comenzará la contratación.

En cuanto a la recepción, como hemos venido informando periódicamente, ha sido fluída en la factoría arandina, sin colas, con entregas normales en gran parte de la campaña. Al no haber excedentes toda la remolacha se pagará a pleno precio y para la campaña que viene la contratación será de remolacha A + B.

El grado de polarización del cultivo en la zona ha registrado un 15,2, un nivel suficiente y dentro de lo habitual.

OFICINA MUNICIPAL DE PROMOCIÓN Y DESARROLLO

Información sobre la Lonja Agropecuaria de Aranda de Duero

FECHA DE CELEBRACIÓN: 28 de Diciembre de 1.991

COTIZACIONES AL CIERRE:

PATATAS	Blanca	16,50	ptas. kilo
	Desirée	15,50	» »
CEREALES	Trigo (no panificable)	26,50	ptas. kilo
	Trigo (panificable)	–	» »
	Cebada (2 carreras)	23	» »
	Cebada (6 carreras)	22,50	» »
PORCINO CEBADO	Selecto (90/96 Kg.)	160	ptas. Kg. vivo
	Normal (96/105 Kg.)	152	» » »
	Graso (más de 105 Kg.)	160	» » »
	Cerda desvieje	95-105	» » »
LECHONES	20 Kg. genética	335	ptas. Kg. vivo
	20 Kg. corriente	330	» » »
GANADO VACUNO	Ternera carne blanca	–	ptas. Kg. canal
	Ternera carne rosada	–	» » »
	Añojos extra	460	» » »
	Añojos primera	420	» » »
	Añojos corriente	380	» » »
	Vacas extra	325	» » »
	Vacas primera	275	» » »
	Vacas segunda	235	» » »
	Vacas industria	170	» » »
GANADO OVINO	Corderos 18-22 Kg.	–	ptas. Kg. vivo
	» 23-28 Kg.	–	» » »
	Lechales hasta 11 Kg.	775	» » »
	Ovejas	30	» » »

Comentario:

- PATATAS: Mercado flojo, escasez de operaciones. Las patatas blancas se defienden mejor que las rojas. Repiten precio.
- CEREALES: Repetición de precios.
- PORCINO CEBADO: Mercado espectante ante la huelga del transporte. Repiten precio.
- LECHONES: Fuerte animación en el sector. Escasez de ganado. Buenas espectativas para la próxima semana. Suben 35 ptas/kg.
- VACUNO: En añojos precios con referencia a la lonja de Segovia. En vacas precios con referencia a la lonja de Lerma.
- OVINO: Repiten precio.

LA PRÓXIMA SESIÓN de la Lonja se celebrará el día 4 de Enero 1.992, a las 13 horas.

CONSULTAS TELEFÓNICAS: 50 72 74 (Contestador Automático)

UN EQUIPO ESPECIAL DE FUTBITO.- Redactores y publicistas de los cuatro medios de comunicación existentes ahora en Aranda, (Cadena Ser, Onda Aranda, Diario 16 de Burgos y Diario de Burgos), nos hemos vestido estas Navidades de deportistas para participar en un campeonato de fútbol-sala que ha organizado Cruz Roja con destino a las instituciones locales. Están incluídos también el Ayuntamiento, Policía Local, Guardia Civil, Bomberos y la propia Cruz Roja. La final se juega mañana viernes 3 de enero entre el equipo de bomberos y el de medios de comunicación, que, por cierto, no ha tenido mucha dificultad para vencer hasta ahora a sus rivales. Lara, ha puesto su granito de arena haciendo la foto de rigor.

M.C.D. 2018

CITROËN AX DIESEL NUEVA GENERACION

DIESEL A PRECIO DE GASOLINA

Esta es la nueva generación de Citroën AX. Nueva en su diseño, en su interior y su equipamiento. Como la gama Citroën AX Diesel, ahora más genial que nunca. Con una nueva generación de motores TU diesel más fiables y robustos que hacen del Citroën AX Diesel un vehículo con brío, llenos de fuerza y nervio. Con una aceleración de 0 a 100 Km/h en 14,3 segundos y un consumo de 3,6 litros a 90 Km/h que ha batido todos los récords. Ahora con la oportunidad única de obtenerlo a un precio similar a un modelo de gasolina.

ESPECIAL CITROËN DIESEL

Un especial Citroën Diesel, sólo hasta fin de mes, que convierte al Citroën AX en más genial que nunca.

MODELOS 3 PUERTAS	PRECIO *
AX 14 TD Diesel	1.071.989 Ptas.
AX 14 TGS Gasolina	1.095.245 Ptas.

Idéntica promoción para versiones 5 puertas.

LEIT MOTIV / RSCG

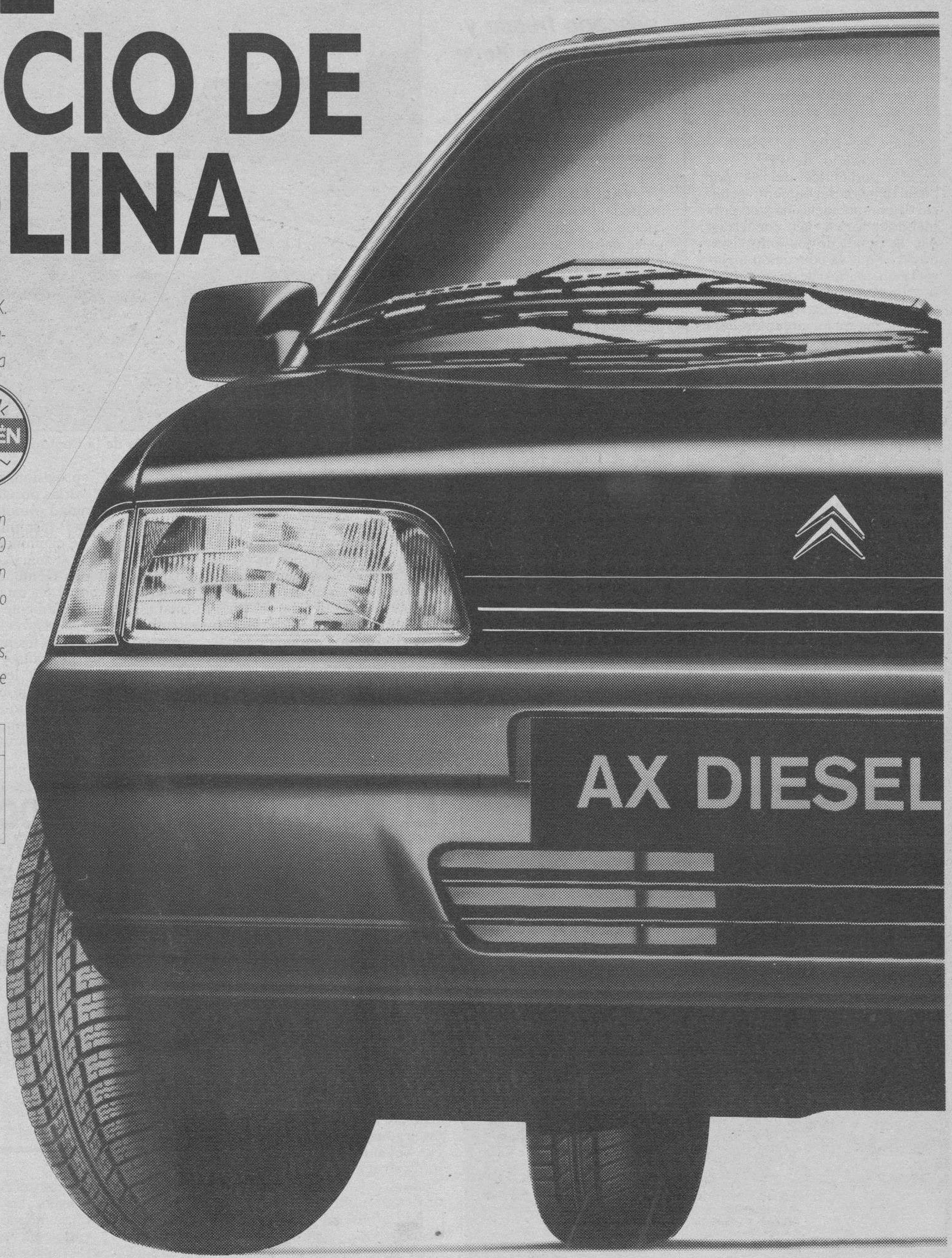

CITROËN

CITROËN AX DIESEL NUEVA GENERACION. MAS GENIAL QUE NUNCA.

* Precios máximos recomendados. Incluye IVA, transporte y promoción. Válido para vehículos en stock en Península y Baleares. No acumulable a otras ofertas promocionales.

La mayoría de los castellanos y leoneses desea el autogobierno

☐ **VALLADOLID**/ICAL.-Dos de cada tres habitantes de Castilla y León están a favor de que las competencias administrativas de la Junta aumenten de inmediato, con claro predominio en esta aspiración de los varones cuya edad está comprendida entre los 30 y los 65 años. Según el estudio realizado por Sigma Dos para Ical, el deseo de un autogobierno preocupa a los votantes de IU y del PSOE y algo menos a los del PP.

Ese porcentaje del 64 por ciento a favor del aumento general de competencias ha sido pormenorizado en las encuestas. Así, la mitad de los entrevistados cree que la educación mejoraría en manos de la Administración regional, y casi el mismo porcentaje piensa que la sanidad estaría mejor atendida desde el Gobierno de la Comunidad Autónoma. Sólo uno de cada diez consultados estima que las cosas empeorarían en esos dos ámbitos si fueran traspasadas sus responsabilidades.

Dos tercios están seguros de que Castilla y León está «peor» o «mucho peor» que Cataluña, Euskadi o Galicia, mientras el 41,4 por ciento cree que está «igual» que Castilla-La Mancha, Extremadura y Aragón. También en este caso son mayoría los votantes de IU, pero los del PP están de acuerdo en un 64 por ciento de los casos con la existencia de situaciones de clara desigualdad.

Un 77% considera «importante» y «muy importante» que Castilla y León llegue a ser una comunidad autónoma con el mismo nivel de competencias y gestión que Cataluña y Euskadi.

El segundo día de paro en el transporte apenas se dejó sentir en la Región

Unicamente descendió la cantidad de pescado fresco y marisco que llega a los mercados centrales

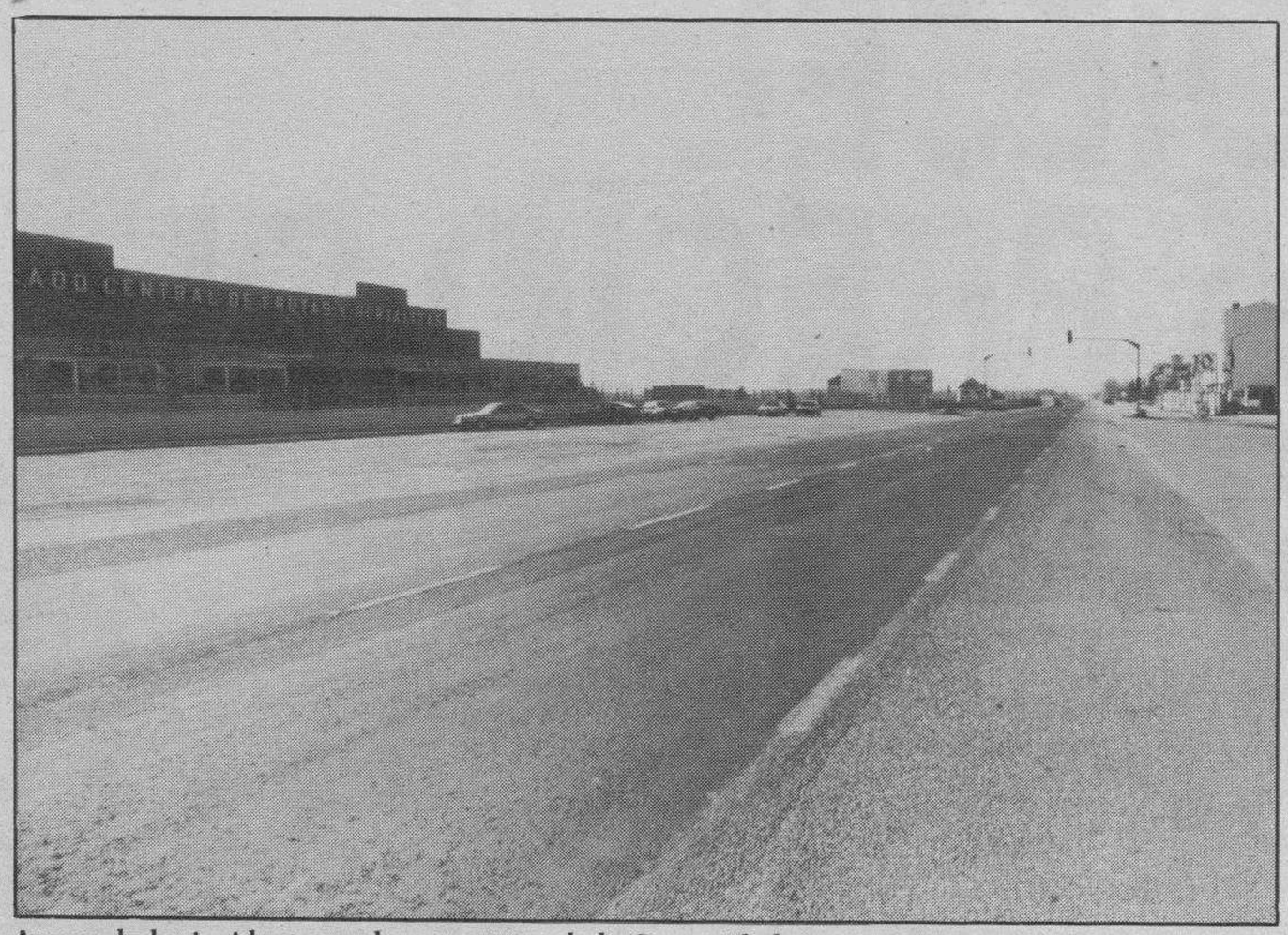

Apenas hubo incidentes en las carreteras de la Comunidad.

☐ **VALLADOLID**/ICAL.-La segunda jornada de inmovilización de camiones de transporte de mercancías, convocada por las patronales CONETRANS y FENADISMER, tampoco tuvo especial incidencia en Castilla y León, siendo los mercados centrales de abastos los únicos lugares en los que se redujo la llegada de productos muy concretos como el pescado fresco y el marisco. El delegado del Gobierno confirmó a Ical que los únicos incidentes, y de carácter muy leve, se habían producido en Astorga y Valladolid.

A las 0 horas del día 31 se sumaron a la convocatoria de paro los afiliados a FENADISMER -según fuentes de esa asociación-, pero el último día del año resulta una fecha especialmente complicada para evaluar la incidencia de una convocatoria de estas características, como lo serán las diez primeras jornadas de enero, consideradas por los profesionales como «temporada baja» a efectos del transporte de mercancías.

Arsenio Lope Huerta, delegado del Gobierno en Castilla y León, indicó a Ical que los únicos incidentes recopilados por las Fuerzas de Orden Público fueron un corte de tráfico en Astorga por parte de un piquete -que duró apenas unos minutos y fue levantado a petición de la Guardia Civil-, y los requerimientos al conductor de un camión de reparto de pan en Valladolid para que abandonase el porte, un intercambio verbal que ni siquiera provocó la denuncia del afectado.

Los mercados centrales en los que se aprovisionan los detallistas de varias provincias de la Comunidad Autónoma registraron una disminución de la llegada de camiones con pescado fresco y marisco de hasta el 40 por ciento de la cantidad habitual en esta jornada, lo que únicamente provocó un alza en el precio de esos productos para los menos previsores. Carne, fruta y verdura son alimentos de los que los vendedores cuentan -como es habitual en el tránsito entre un año y otro- con almacenamiento para aproximadamente una semana.

La Asociación Sindical de Transportistas Autónomos de España (ASTAC), que dice agrupar a cuatro de cada cinco profesionales del sector, reiteró en la segunda jornada de convocatoria de inmovilización de camiones que tal llamamiento de CONETRANS y FENADISMER se debe a motivos políticos alejados de los intereses de los sujetos activos del transporte, y que su incidencia estuvo limitada al 5 por ciento del tráfico habitual en estas fechas.

El paro sigue siendo la principal preocupación.

El paro, principal preocupación social de los castellanoleoneses

Las deficiencias de la Sanidad pública, las deficientes infraestructuras y el futuro agrario son los siguientes problemas

☐ **VALLADOLID**/ICAL.-En los últimos doce meses no ha variado significativamente la preocupación de los castellanoleoneses ante el desempleo, una circunstancia que sigue siendo el principal problema social para la mayoría de los habitantes de esta región conforme al estudio realizado por Sigma Dos para Ical en diciembre de 1991. En un segundo orden de importancia se sitúan la Sanidad, las infraestructuras -transportes y comunicaciones- y la situación de la agricultura y la ganadería.

El paro es un problema calificado como «grave», y con el que se encuentran aún más sensibilizadas las mujeres que los hombres, y los entrevistados de menos edad respecto a los de mediana y elevada. Hace un año, con motivo de otro trabajo demoscópico encargado por Ical, la situación se había revelado idéntica en lo general, pero entonces un alto porcentaje de respuestas decían desconocer la existencia de problemas relevantes en Castilla y León, mientras ahora la sensibilización es mucho mayor. El resto de las circunstancias negativas con las que afirman convivir los habitantes de la Comunidad Autónoma son los problemas económicos en general (16 por ciento); la falta de un tejido industrial desarrollado (13,2 por ciento)); la droga (12,9 por ciento); la educación (11,3 por ciento); la seguridad ciudadana (10,7 por ciento) y la vivienda (10,3 por ciento). Mucha menos importancia -los mencionan apenas uno de cada 20 consultados- tienen la falta de servicios sociales, la desigualdad entre las provincias y la corrupción entre los políticos.

Si algo está mejorando en el entorno de los castellanoleoneses es la atención a los ancianos (el 55 por ciento de los entrevistados lo afirma espontáneamente), y en una proporción algo inferior perciben una evolución positiva en lo referente a la oferta cultural y el estado de los centros escolares. Este último aspecto, no obstante, puede tomarse como algo relativo, pues hace un año era uno de los problemas con más notoriedad entre los habitantes de la región. El estudio de Sigma Dos para Ical contiene varias segmentaciones que permiten agrupar las respuestas por características comunes de los encuestados, y así se observa en general una postura más crítica sobre la evolución de los problemas entre los hombres, los más jóvenes y los electorados de IU y el CDS, salvo en tres casos concretos como la seguridad ciudadana, la represión del tráfico de drogas y la situación de la agricultura, con los que resultan más pesimistas los votantes del PP y los mayores de 30 años.

M.C.D. 2018

CRONICA
DE LO QUE PASA

Primero fueron novicios

EMILIO ROMERO

JOSE Luis Balbín hizo la conmemoración de muchos años de su famoso programa «La Clave». Primero estuvo en Televisión Española y ahora está en Antena 3. Fue uno de los famosos organizadores de tertulias y de debates y con la gran audiencia de su prestigio en televisión.

Cualquier repaso a la Historia es sugeridor y religioso. Pero si estos repasos se refieren a la joven democracia misma en la que estamos, entonces las sorpresas son grandes. José Luis Gutiérrez, con su ardorosa pluma, publicaba el domingo un artículo y reproducía algunas opiniones de grandes dirigentes socialistas cuando estaban en la oposición, y tan contrarias a lo que después serían sus pensamientos o actitudes.

El párrafo final del artículo de José Luis Gutiérrez es éste: "La transición ha devorado a sus mejores hijos y nos ha hecho a todos mucho más viejos, melancólicos y descreídos». Creo que merece la pena analizar un poco este asunto poque tiene un evidente interés político e histórico. Puede decirse que los cuatro personajes más visibles y de mayor asistencia de la fama y del electorado, fueron estos cuatro: Adolfo Suárez, Felipe González, Santiago Carrillo y Manuel Fraga. El tiempo, en los comienzos del 92, ha devorado a Adolfo Suárez y a Santiago Carrillo, y tiene confinado a Manuel Fraga en Galicia.

El único superviviente es Felipe González. Pero hay una cuestión que me parece principal. De estos cuatro personajes, solamente uno -Manuel Fraga- tenía la experiencia del Estado. Adolfo Suárez y Felipe González eran novicios, y Santiago Carrillo había estado fuera de España 38 años. España se embarcaba en otra aventura política e histórica con gentes nuevas, y así llevábamos dos siglos. España tenía, en aquellos tiempos, unos horizontes más grandes respecto al riesgo o a los compromisos. No estábamos con plenitud en Europa, pero ya aparecíamos sometidos en lo económico y en la defensa. Y después cada cual de nuestras fuerzas políticas de aquel tiempo se alzaban en sus ideales clásicos.

El socialismo empezaría a cambiar su imagen a partir del Congreso del 79; y el Partido Comunista no dejaba de tener crisis continuadas y personales. El centrismo de Adolfo Suárez era una conjunción o coalición de grupos varios en las ambiciones correspondientes, y a la conspiración diaria en orden a la presencia en el poder. La derecha de Manuel Fraga quería ser la clásica, pero no tenía otra cosa que una modesta selectividad, porque la mayor se había ido a las zonas más tranquilas del poder de Adolfo Suárez. Este cuadro tenía muy pocas ideas y soluciones en lo económico y en lo social.

Eran todavía gobernantes o políticos de afición, y no profesionales. Todavía no tenían los «cuadros» que tiene una clase política madura. En la oposición al franquismo habían sido luchadores, pero nunca personalidades relevantes. Los mejor construidos estaban en un segundo plano. Pero entonces la seducción o el encanto era lo principal. Por eso, cuando Balbín resucitaba las opiniones de políticos de aquel tiempo, los descubrimientos eran célebres. Cuando un Gobierno de Leopoldo Calvo Sotelo nos llevaba a la OTAN, clamaban los socialistas, y entre ellos Felipe González. Y después, tras la averiguación del presidente González de nuestros obligados compromisos con Europa para subsistir, haría aquel asustante referéndum, porque tenía el deber de complacer a su partido, y el error fantástico de la derecha de entonces fue el de pedir la abstención cuando tenía la seguridad íntima de que teníamos que estar allí. El pueblo fue más sabio y triunfó el voto afirmativo en el referéndum para quedarnos en la OTAN. Felipe González suspiró tranquilo. Después ahí lo tenemos con una buena circulación entre los jefes de Estado y presidentes de Gobierno en Europa, también a partir un piñón con los Estados Unidos, porque, entre otras cosas, las Bases norteamericanas en España fueron una iniciativa de los yanquis hacia los europeos en función de la OTAN. Así nos lo contaría primero el almirante Sherman con aquella primera visita y varios años más tarde el presidente, el general Eisenhower.

> Nuestros famosos políticos y personajes del 77 sabían muy poco de política exterior

Nuestros famosos políticos y personajes del 77 sabían muy poco de política exterior -solamente los sentimientos-, escasamente de economía para hacer las programaciones y planificaciones, empezaban a florecer los sindicatos clásicos de dirección socialista y comunista, y aparecían las novedades para ellos de los nacionalismos vasco y catalán, que tuvieron su protagonismo en la República o en la democracia anterior. Estábamos, políticamente, llenos de aficionados desde 1977 hasta varios años después. Hasta que se enteraron.

Por eso, José Luis Balbín se lo sabía casi todo, porque había sido un gran corresponsal exterior, y hacía los debates con arreglo a los modos clásicos. Los cambios de opiniones, o de chaquetas -como se decía antes- los imponen muchas veces unas formaciones mejores y la Historia misma, aunque también es verdad que la política ha tenido siempre ejemplares para la mudanza. Irse a las hemerotecas o a las videotecas tiene un gran atractivo. Lo que ocurre es que hay un gran protagonista en todo eso, y que se olvida.

Es el tiempo. En España y en el Mundo han pasado demasiadas cosas desde 1977.

OBSERVATORIO

El asunto del Rey

ANTXON SARASQUETA

LOS espectáculos -televisivos y otros- con los que España ha comenzado el nuevo año, demuestran los signos clásicos de una sociedad occidental desarrollada.

La simple perspectiva en relación con las décadas precedentes, conflictos y posibilidades, ofrece esa visión objetiva. Ocurre, sin embargo, que el desarrollo de la sociedad implica su masificación, y el fuerte contraste entre el ingenio, la creatividad y el arte, con las imágenes más chabacanas.

Así comenzaron el año los telespectadores españoles, cualquier que haya sido el canal que conectaron.

El ministro español de Asuntos Exteriores, Francisco Fernández Ordóñez, dibujó ayer mismo el trazo que distinguirá la España del 92: sus relaciones exteriores e internacionales. Tanto en la vida cotidiana mediante los profundos cambios en toda la Comunidad Europea, como en el peso político e imagen internacional ante los acontecimientos que se celebran en nuestro país. Los tres bien conocidos, como la Expo, Olimpiadas y el Madrid Cultural, y otro que se tiene menos en cuenta y que el gobierno y la Casa Real lo consideran especialmente relevante: la cumbre iberoamericana del mes de julio.

Esa España de la televisión de fin de año, tendrá que dar cuenta de sus posibilidades en ese reto exterior e internacional.

Es la primera confrontación a gran escala que tiene la España democrática con su propia visión universal de las relaciones y valores.

Al margen de solemnidades, todo ello se presenta especialmente relevante por el momento histórico de cambios en el Mundo.

LA figura que sobresale en su dimensión política en esa imagen de España, es la del Rey Juan Carlos. Ha tenido esta semana el infortunio del accidente de esquí que le ha llevado al quirófano de la clínica Puerta de Hierro de Madrid, pero los médicos auguran la recuperación de su rodilla en el plazo de un mes.

Y es a propósito de las polémicas y debates que ha provocado este accidente real, lo que indica la inseguridad y viejos esquemas sobre los que se sustentan muchos análisis de la alta política nacional o del mundo editorial.

Para unos el accidente refleja un fallo de seguridad en torno al Rey.

Otros insinúan que el ejercicio de estos deportes arriesgados, es impropio de un Rey con la responsabilidad de la jefatura del Estado.

Algunos -o muchos- aplauden el hecho de que el Rey se mueva como los demás mortales.

En definitiva, un debate típico de algunos círculos hispanos: pasión sobre lo intrascendente, desinterés sobre lo vital.

Que es el cambio que exige la cita universal española de 1992. El riesgo es inherente al ser humano, cualquiera que sea su función o cargo. Más en una sociedad desarrollada.

CHUMY CHUMEZ

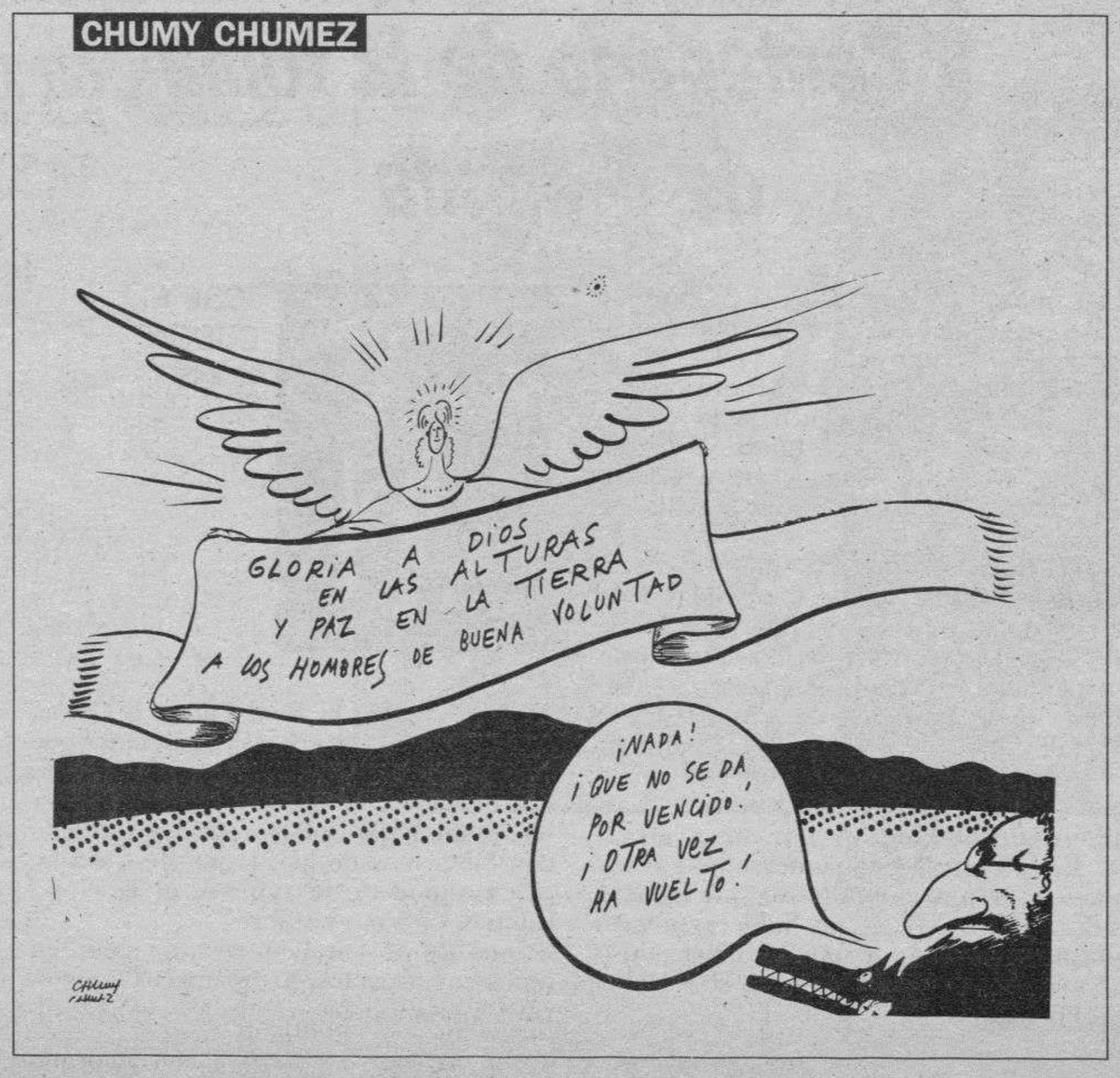

Diario de Burgos
Fundado en 1891
Medallas de Oro de la Ciudad y Provincia
DECANO DE LA PRENSA BURGALESA
Edita: DIARIO DE BURGOS, S.A.
Presidente: Angel León Albarellos
Director: Vicente Ruiz de Mencía
Gerente: Jesús A. Bueno Ordóñez
Adjunto a la Gerencia y Jefe de Producción: Javier Gutiérrez
Administrador General: Gonzalo Albarellos
DIARIO DE BURGOS
Redactores Jefes: Antonio José Mencía y Juan José Calleja.
Jefes de Sección: Ana Isabel Angulo, Alfonso Salgado y Guillermo Alonso
Redacción: Juan Angel Gozalo, Roberto Granja, Javier Salgado, José Luis Sáiz, Inmaculada Pascual, Jaime Valdivielso, José Alberto Martín, Juan José Sáiz, Carlos Manrique, Mónica Muñoz, Pedro Sarrais, Xabier Garmendia y Montserrat Gómez. *Diseño:* Gonzalo de Domingo, Carlos Fraile, Alfredo Cortezón y Juan Pablo Maset. *Fotografía:* Lorenzo Matías, Angel Ayala y Jesús Matías.
Jefe de Publicidad y RR.PP.: Mariano González
Regente de Talleres: Gonzalo Bárcena.
Jefes de Sección Fotocomposición: Francisco López y Serafín García
Distribución y Venta: Jesús López
Delegación Aranda de Duero: M.ª Aurora Lázaro, Plaza de la Virgencilla, 7-5.º. Oficina 3. ☎510611. Fax: 510610.
Delegación en Miranda de Ebro: Inmaculada López, Ciudad de Haro, 4-2.º C. ☎ 331681 - 323783
Redacción, Administración y Talleres: San Pedro de Cardeña, 34. 09002-Burgos. Red. ☎ 267280. Adm. ☎ 268375 - 265768. Télex: 39703. Fax: 268003. Apartado de Correos, 46. C.P. 09080. Depósito Legal BU-5-1958

M.C.D. 2018

CRONICAS PLEBEYAS

Expectativas

ENRIQUE DEL DIEGO SIMON

CUANDO, si Dios lo quiere, de hoy en un año escribamos en crónica de plebeyez semejante a ésta (lo cual es mucho hablar, ya que para escribir hay que vivir y vaya usted a saber los que podemos quedarnos en el camino), podremos hacer un balance de la Expo sevillana, de la Olimpiada catalana, de la Cultura madrileña y del V Centenario de lo que unos llaman Descubrimiento y otros genocidio. Hoy, recién estrenado el año de la parusía nacional, sólo podemos hacerlo de expectativas, entre ellas, aunque no sea más que un rumor incipiente, de elecciones adelantadas a este bendito año jubilar, más esperado por algunos que el advenimiento del Mesías para los judíos.

¿Se definirá de modo pacífico la reconversión de la extinta Unión Soviética en una Comunidad de Estados Independientes, sin que las tremendas diferencias entre algunos no los lleve a enfrentamientos, cismas y ciscos? ¿Qué ocurrirá con la ya fallecida Yugoslavia? ¿Se decidirán las naciones pudientes y ricas a dar la batalla al Hambre y al atraso en tantas como lo padecen, haciendo suyo el planteamiento de «menos armamentos y más tecnología para los alimentos», clases que por otro lado, se podrían impartir a determinados niveles desde la recién creada Facultad burgalesa? ¿Continuará el PSOE incluyendo la S de socialista y la O de obrero y, lo que es más grave, le harán caso los que apelaba la Internacional como «los pobres del Mundo», hoy en España, muchos de ellos desbordantes de pan, de propiedades, de sueldos capitalistas? Porque si se ponen en pie todos, incluidos los beneficiarios del PER andaluz y extremeño, no probamos bocado los otros, los sentados.

Podríamos jugar a hacer predicciones y competir en futurismo con Rapel y astrólogos de parecido talante, pero me parece frivolidad jugar al parchís con la Providencia y el Destino.

Lo que sí que cabe es expresar deseos, más o menos larvados en la mente de los españolitos, sin contar el de hacernos ricos de sopetón, mediante alguno de los muchos artilugios que para ello existen en esta España de almorranas socialistas. Ciñéndonos a Burgos, que comience el enterramiento de la hija ferroviaria de Juan Simón. Que se den los primeros pero seguros pasos para construir el Teatro Auditorio. Que la Aduana se reconvierta en el gran Centro de Transporte que puede y debe ser. Que los organismos y entidades entiendan y practiquen que la unión de esfuerzos los potencia, mientras que la desunión los esteriliza. Que José María Yartu, empuñe firme el timón de su empresa y nos invente otras semejantes en eficacia y expansión. Que el alcalde Peña, plena, social y humanamente rehabilitado y aún más admirado como persona y como regidor, continúe su difícil oficio con ímpetus creadores de belleza ciudadana y armonía convivencial sin tromboflebitis ni forúnculos socialistas. Que se concluya de una puñetera vez la autovía Madrid-Burgos y el Hogar del Inserso. Que se siga impartiendo la asignatura de Químicas en la acreditada Facultad burgense. Que algunos políticos se enteren de qué va la cosa y ejerzan como tales, en beneficio de la ciudad. Que los muchos y buenos capitanes de empresa que en Burgos tenemos no pierdan esa batuta que magnifica cuanto toca, aunque sea con sudor y fatigas.

La relación podría ser agotadora. Dios quiera –seguimos en la línea de los deseos, aunque para no hacernos pesados nos hayamos ido a punto y aparte– que esta buena tierra castellana y española hasta el tuétano que es Burgos, aparezca entre las buenas noticias de la televisión y la prensa, incluidas las europeas, y no por contiendas, juicios descarriados, pestes y fabulaciones municipales. Y que doña Justicia, esa gran Dama continúe siendo el refugio de los hombres de bien y el Juez severo para los atracadores de la convivencia, del honor, de la familia, de piernas y brazos, y de la sagrada vida.

SOCRATES Y LAS CARRERAS

Si hay algo, caro Sócrates, que preocupa a los padres respecto a sus hijos, es su porvenir. Saber escoger oficio y beneficio, hacer carrera, que se dice. Pero los caminos de la vida son sinuosos y están llenos de barrancos, que algunos salvan con guapeza y postín. Yo, por ejemplo, admiro a esos mozos o señoritas que además de divertirse, ganan millones a espuertas, bien sea en el fútbol, el tenis, el golf, o imitando a Plácido o a la Caballé.

Tampoco sabemos las previsiones que tendrían antaño personas que hoy ocupan puestos de relieve en la vida pública y si su vocación fue de siempre por esos derroteros, o se lo toparon por mor de unas siglas y por ser sólo tuertos en un país de ciegos. Porque tal y como están las cosas, ésa es otra carrera. Todo es cuestión –para algunos– de optar por el partido en el gobierno, en adular al jefe inmediato, en dar mucha palmada en la espalda y ya está recorrida la mitad del camino, la mesa servida, las tazas de vino generoso a punto, cual dijera Baltasar de Alcázar en su célebre «Cena».

Que con labia, facha y desparpajo, además de mucha «honestidad» en las ideas le nombran a uno Secretario de Estado, ya tiene asegurados los 11 millones año. Que se queda en subsecretario, las cuentas salen parejas. Que director general, se acerca a los 9. Que la cosa no da más de sí y le bautizan como diputado o senador, aunque luego no aparezca por el hemiciclo, no desdeñe os 7. Y con suerte cárdena, si no da de sí para más le buscarán un puesto de ordenanza o le pagarán alguna peonada dispensadora de votos redimidos y seguros. Eso sin contar el pluriempleo como consejeros de empresas que no pagan sueldos, pero abonan primas cachondas y de buen ver.

Yo siempre he dicho que hay que remunerar el trabajo con dignidad, pero una cosa es la justa remuneración del que entrega capacidad, talentos y vida en goteo de servicio a la comunidad, y otra tener enchufe con Creso, sin saber si un dictamen es un expediente documentado a aprobar o un jugador de rugby americano.

GUERRERIAS

CONSUMISMO

Vuelvo a echar mano de esa espléndida enciclopedia abreviada que constituyen los cuatro tomos centenarios de Diario de Burgos, recopilada por ese gran periodista que es Alfonso Salgado, para reseñar una noticia que se producía en 1893, y que se comenta por sí sola. Decía así: Cada día se nota más el alza de los precios en el mercado de la ciudad. Verdad es que los ganaderos se esmeran en traer el ganado más selecto. ¡Fuera reses mal cebadas! Así, valían 2.400 reales (600 pesetas) las parejas de vacuno; 1.250 (312,50 pesetas) las reses sueltas; 240 (60 pesetas) las terneras y 100 (25 pesetas) las ovejas (los paréntesis con el precio en pesetas son de este cronista). Seguimos: la merluza se cotiza a 1,70 y 2 pesetas el kilo; las sardinas a 0,60; el besugo a 0,80 pesetas; las angulas entre 0,80 y 1 pesetas. Hasta aquí la noticia. Y es que cien años dan mucho de sí.

ANGULAS POSTIZAS

Y de la mano de la «guerrería» anterior me hago eco de un producto nuevo, inventado según parece por los japoneses, que tiene toda la apariencia de angulas, salvo que les faltan los ojillos, claro. Porque, a lo que parece, y eso sí, lo explican con detalle, la mercancía es un compuesto deshilachado con perfección de abadejo, al que se han añadido harina, proteínas, extracto de almejas, tinta de sepia, y vaya usted a saber qué más ingredientes. El caso es que cocinadas, dicen que se pueden presentar en sociedad con sabor, dimensiones y color tales que podrían engañar a algún lerdo, que tenga menos ciencia gastronómica que Luis San Valentín u otro colega, que los hay. Además de que la explicación de los componentes figura en la envoltura, con letra pequeña, imagino, como en los contratos. Pero no deja de ser un curioso y en ocasiones, socorrido sucedáneo. Claro que entre las 30.000 pesetas de las angulas normales y las postizas, me quedo... con ninguna.

Dos de enero 1992: V Centenario de la toma de Granada

JOSE M.ª CODON
CRONISTA DE LA CIUDAD

DESDE los tiempos del Rey San Fernando, el avance cristiano llegó a Andalucía, pero el desenlace pasó por las dificultades históricas de las tomas de Cádiz, Málaga, Ronda, Lucena y Alhama. El día 2 de enero de 1492, doña Isabel y don Fernando, ambos de progenie castellana, decidieron que el Cardenal Mendoza y su mesnada, ocupasen la Alhambra. Don Fernando impidió a Boabdil que le besase la mano y, caballerosamente le abrazó, entregando las llaves de la Alhambra a sus conquistadores y clavando el Rey Católico la cruz de plata y las banderas de Castilla y de Santiago.

No es esto, como se ha dicho, la hora en que se forjó la unidad política y geográfica de España. Tal fausto suceso, fue el primero en el mundo, y ocurrió en junio de 1515 con la anexión de Navarra a Castilla, en la Casa del Cordón. Queremos dejar constancia en nuestra breve anotación, de que la Corona de Castilla, que ocupaba todos los reinos, desde el Bidasoa hasta el Guadalquivir y de Finisterre a Murcia, y la Corona de Aragón, por la persona y prerrogativas del Rey don Fernando, realizaron el cierre de la Península, y por lo tanto de Europa, a las invasiones musulmanas que habían durado casi ocho siglos.

Isabel la Católica era Señora de Bilbao y de Vizcaya, y juró «una et dos et tres veces según es costumbre de España que non daré ni enajeraré agora, ni en algun tiempo, que sea, la villa de Bilbao».

En Burgos, estuvo en numerosas ocasiones, a veces largas, desde 1451 a la fecha de su muerte en 1504. Era Reina de la Corona de Castilla y de los reinos, principados y señoríos que la componían, entre éstos los de Vizcaya, Lara y Molina.

A Burgos le demostró especial afecto y reconocimiento como Cabeza de Castilla y «Prima Fide».

En la Cartuja están enterrados su hermano el Infante don Alfonso, que hubiera sido Alfonso XII, si no hubiera muerto prematuramente, y en el maravilloso sepulcro de sus padres Juan II e Isabel de Portugal.

Aquí recibió la Real Pareja a Colón, y le otorgó las generosas condiciones que se habían pactado y el escudo nobiliario que decía «Por Castilla y por León –nuevo mundo halló Colón–». Exclusivamente con las armas de la Corona de Castilla: el castillo de este reino y el león del reino del mismo nombre.

Los Reyes Católicos son sin duda en todos sus aspectos, los primeros y mejores Reyes de España.

El burgalés Gil de Siloé pasó a Granada procedente de la Cabeza de Castilla a Alfa de España, como la capital de la Alhambra es el Omega de la Reconquista. Viendo el sepulcro de Isabel y Fernando (de Siloé) quien tenga fibra y formación, castellana, puede invocar: ¡Isabel la Católica, Señora del Castillo de Castilla, reina y señora de la Corona de Castilla, madre de América! Tú que forjaste con tu esposo la unidad de las Españas (que en vanguardia del reino se gestó en Burgos) por ti permanece viva la América Española a pesar del ataque de los «bárbaros fieros» que profetizó el poeta de la Hispanidad, y continúa el vínculo secreto entre América y Castilla sobre las que perduran como símbolo eterno, tu imagen de princesa de bíblicos y santos perfiles, que en Granada con las pupilas fijas en el sacramento haces la centinela, como Rodrigo en Burgos, por la unión y el justo destino de la Hispanidad.

El primer hijo de cristiano que nació en Granada, según el cronista Pérez de Guzmán, se preciaba de ello y de que sus padres eran burgaleses.

Nuestra Marcha de la Ciudad es la de los Reyes Católicos.

M.C.D. 2018

LA SITUACION MINERA EN LAS CUENCAS ASTURIANAS

Redondo y Gutiérrez, con los sindicalistas mineros encerrados

Ambos dirigentes defendieron el carácter estratégico de la minería y criticaron al Gobierno

□ **MIERES**/EFE.- Los secretarios generales de UGT y CCOO, Nicolás Redondo y Antonio Gutiérrez, se reunieron ayer en el interior del pozo Barredo, en Mieres, con los representantes de las Ejecutivas de los sindicatos SOMA-UGT y CCOO de la Minería, encerrados en esa explotación desde hace 10 días en protesta por el Plan de Futuro de Hunosa.

Redondo y Gutiérrez descendieron en la jaula del pozo pasadas las 11:00 horas, acompañados por los secretarios generales de UGT y CCOO, Eduardo Donaire y Emilio Huerta, respectivamente.

Los máximos responsables de los dos sindicatos mayoritarios felicitaron el Año Nuevo a sus compañeros y permanecieron reunidos con ellos en el interior de la explotación.

En los alrededores del pozo se encuentran concentrados más de un millar de mineros y vecinos de la localidad, sin que hasta el momento se haya registrado ningún tipo de enfrentamiento entre trabajadores y fuerzas antidisturbios, como ha sucedido en jornadas anteriores durante los últimos diez días.

Los encerrados, que se encuentran bien de salud, manifestaron que todavía no han decidido si abandonarán el pozo el próximo viernes para participar en la manifestación convocada con motivo de la huelga general que vivirán las cuencas mineras del Caudal y del Nalón.

DECLARACIONES DE REDONDO Y ANTONIO GUTIERREZ

Los secretarios generales de UGT y CCOO, Nicolás Redondo y Antonio Gutiérrez, respectivamente, destacaron ayer en Mieres el carácter estratégico y productivo del sector minero a la vez que calificaron de tendenciosa la actitud del ministro de Industria, Claudio Aranzadi, porque, dijeron, intenta enfrentar a los mineros y al resto de contribuyentes.

Ambos líderes sindicales hicieron estas declaraciones tras visitar en la cuarta planta del Pozo Barredo de Hunosa a las ejecutivas del SOMA-UGT y de CCOO de la minería que permanecen encerradas desde el pasado día 23 de diciembre para pedir la retirada de la propuesta de Plan de Futuro presentada por la dirección del INI para la empresa estatal minera.

Redondo y Gutiérrez permanecieron durante algo más de hora y media en compañía de los 37 dirigentes sindicales encerrados en el Pozo Barredo y reiteraron a su salida el apoyo de ambas centrales a sus compañeros, al tiempo que manifestaron la disposición de los sindicatos a reanudar la negociación «con un verdadero Plan de Futuro para Hunosa».

El secretario general de CCOO señaló que «a pesar de que los encerrados bajaron al pozo a oscuras, hablando con ellos se aprecia que vieron el futuro de la minería con más claridad que el ministro de Industria».

Gutiérrez indicó que «no se están defendiendo cosas del pasado, sino una actividad productiva y estratégica para España que es indisociable de la historia de Asturias».

Por su parte, Nicolás Redondo calificó de «tendenciosas» las declaraciones de Claudio Aranzadi en las que afirmaba que era injusto que el resto de contribuyentes españoles soportasen las pérdidas económicas de Hunosa.

El dirigente ugetista acusó al ministro de Industria de «pretender enfrentar a los contribuyentes con los mineros y endosar a la CE las medidas más impopulares y duras que toma este Gobierno, a pesar de que dentro del marco comunitario también hay posibilidad de buscar otras soluciones».

Redondo cuestionó la existencia de un plan global del Gobierno para la reindustrialización de Asturias «a pesar de que ya han pasado más de dos meses de la huelga general», y pidió «salidas confluyentes para sacar a esta región del marasmo y la crisis social en que está sumida».

Defendió, asimismo, la voluntad negociadora de los sindicatos «con alternativas reindustrializadoras».

Por su parte, Gutiérrez insistió también en la necesidad de que se reabra la negociación y acusó al Gobierno de arrinconarla y obligar a los sindicalistas a encerrarse para que se reabra seriamente».

El secretario general de CCOO pidió al Gobierno que atienda las reivindicaciones de otros sectores industriales del país para «definir una nueva política que permita un desarrollo industrial con el que incorporarnos en mejores condiciones a las exigencias comunitarias».

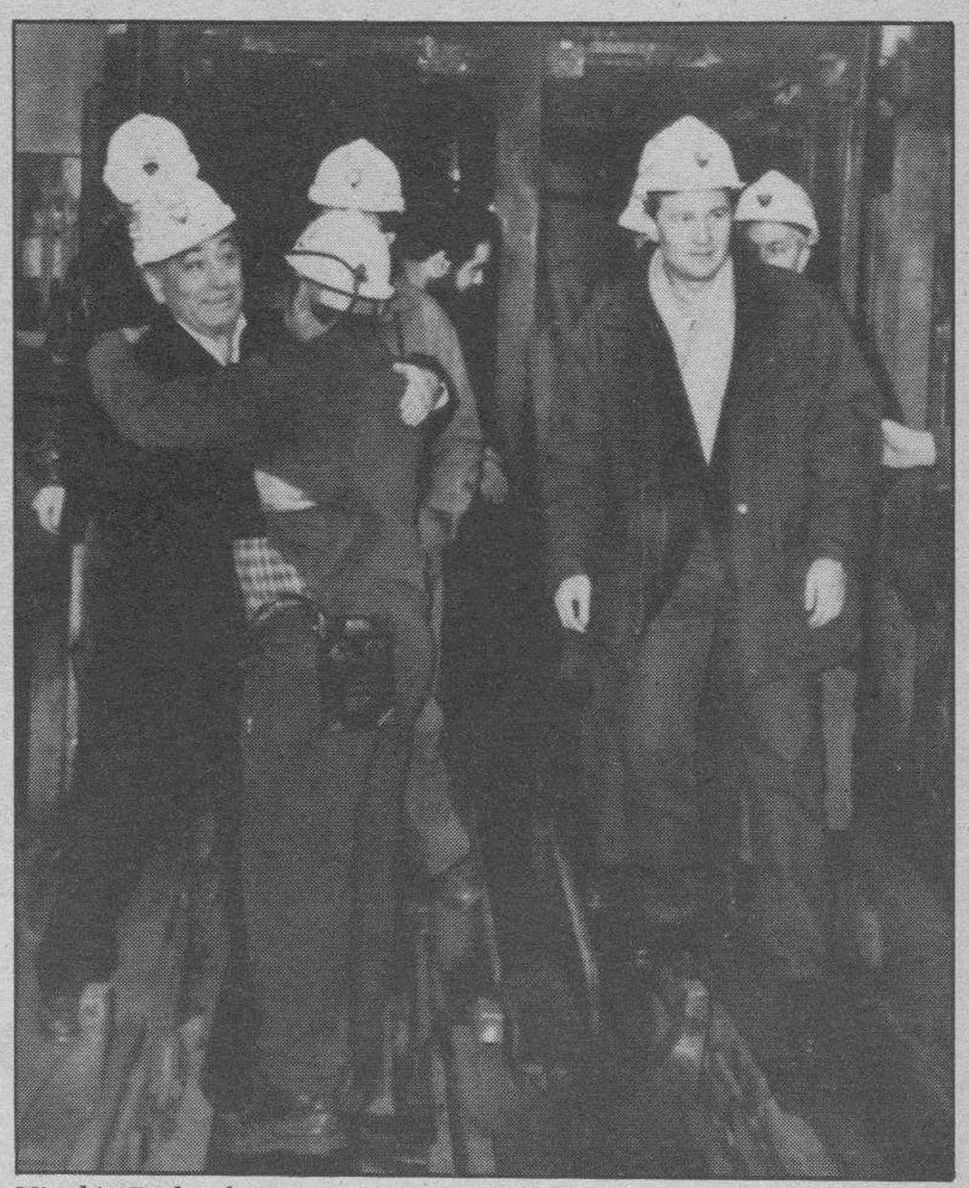

Nicolás Redondo y Antonio Gutiérrez visitaron en el pozo Barredo a los sindicalistas encerrados desde hace diez días(Foto: Efe).

NO HUBO INCIDENTES

La total ausencia de incidentes marcó la jornada de huelga vivida el martes en Asturias, sexta desde que empezaron las movilizaciones en protesta por el Plan de Futuro de la empresa estatal minera Hunosa.

En Mieres, localidad en la que se han vivido los mayores enfrentamientos desde el pasado día 23, la tranquilidad fue la nota predominante de la jornada y tan sólo se produjeron concentraciones de mineros ante el pozo Barredo, en cuyo interior permanecen encerrados los miembros de las Ejecutivas de los sindicatos mineros SOMA-UGT y CCOO.

No obstante, numerosos efectivos policiales y de fuerzas antidisturbios patrullan las calles de la localidad para evitar que se reproduzcan los enfrentamientos en esta localidad asturiana, capital de la cuenca carbonera del Caudal.

La convocatoria de huelga se extenderá a todo el sector minero asturiano a partir de mañana jueves con un paro de 48 horas, a la vez que las uniones comarcales de UGT y CCOO de la cuenca del Nalón y del Caudal han convocado en ambas comarcas una jornada de huelga general para el viernes.

El presidente del Principado hizo un llamamiento para poner fin a la violencia

□ El presidente del Principado de Asturias, el socialista Juan Luis Rodríguez-Vigil, hizo en el tradicional mensaje de fin de año un llamamiento para que finalice la violencia desatada en los últimos días en la región a causa del conflicto surgido en la empresa Hunosa.

El jefe del Ejecutivo asturiano niega que la violencia sea solución para ninguno de los problemas de la región y afirma que sólo con voluntad negociadora se podrá superar la crisis.

«Cualquier actuación que no sea de esta naturaleza, que no sea negociadora, dialogante, flexible, enérgica, que no es un elemento contrapuesto, no es la adecuada. La violencia no es más que el primer enemigo que tiene esta tierra para salir adelante. Y esos violentos, esos poquísimos violentos, son los peores aliados del futuro de los asturianos», añadió Rodríguez-Vigil

POSTURA DE IU

Los cargos públicos de Izquierda Unida en Asturias hicieron pública ayer una resolución en la que consideran «inaceptable» la actitud de la Federación Socialista Asturiana (FSA-PSOE) y del Gobierno regional por la valoración positiva que han hecho del último Consejo de ministros, en la que se apoyó el plan de Futuro de Hunosa.

Asimismo, IU acusa a los socialistas y al Ejecutivo regional de la ruptura unilateral de la dinámica unitaria y de incoherencia con el contenido de las resoluciones de las instituciones regionales.

En un comunicado elaborado en una reunión mantenida en el Ayuntamiento de Mieres por los cargos públicos de IU en Asturias, éstos afirman que es imprescindible abordar en Hunosa cuestiones esenciales.

En este sentido, IU afirma que rechaza categóricamente la asunción por parte del Consejo de Ministros de Plan de Empresa, que en opinión de la coalición, es una «muestra más de la responsabilidad directa del Gobierno Central, con su presidente, Felipe González, a la cabeza, en el diseño y aplicación de un plan que tiene otro objetivo que la liquidación de la empresa». Los cargos públicos de IU se concentrarán hoy ante la presidencia del Principado.

Pese a que no hubo incidentes las Fuerzas de Orden Público permanecieron vigilantes (Foto:Efe).

M.C.D. 2018

Las Infantas Cristina y Elena abandonando la clínica «Puerta de Hierro» tras visitar al Rey.

La noche de fin de año del Rey

MADRID/EFE.-El Rey Juan Carlos pasó bien la noche de fin de año y continúa su recuperación en la clínica «Puerta de Hierro», donde fue intervenido de una lesión que se produjo en la rodilla derecha cuando esquiaba, informaron a Efe fuentes de la Casa del Rey.

Don Juan Carlos, que estaba ayer por la mañana realizó ejercicios de rehabilitación, sólo cenó la noche de fin de año una crema y un pescado, a pesar de que la dirección del hospital preparó al Rey un menú especial, dijeron las mismas fuentes.

El monarca recibió la visita de la Reina Sofía, el Príncipe de Asturias y los Reyes de Grecia.

Ayer por la mañana Don Juan Carlos fue visitado nuevamente por la Reina Doña Sofía, así como por el alcalde de Madrid, José María Alvarez del Manzano.

5 de Enero
SORTEO EXTRAORDINARIO DE "EL NIÑO"
25 PREMIOS DE 125 MILLONES
EL PRIMER GRAN ACONTECIMIENTO DEL 92
Más de 52.500 MILLONES en premios.
(8.750 Millones más que en 1991)
lotería nacional
La Lotería
LA MAYOR CANTIDAD EN PREMIOS EN TODA LA HISTORIA DE ESTE SORTEO

Felicitación de los Reyes y del Jefe del Gobierno a los científicos del «Hespérides»

A BORDO DEL HESPERIDES/EFE.- El Rey Juan Carlos de España expresó ayer, miércoles, en su nombre y en el de la Reina Sofía, su felicitación a los científicos que participan en la V Campaña Antártica, en la base Juan Carlos I y en el buque español «Hespérides».

Los científicos también recibieron, en la Nochevieja, un saludo del jefe de Gobierno español, Felipe González.

El mensaje del Rey fue entregado a los científicos por el ministro español de Educación y Ciencia, Javier Solana, quien se unió el pasado lunes a los expedicionarios en la isla Rey Jorge (Chile), a 12.300 kilómetros de Madrid.

En su misiva, el monarca destaca que 1991 fue un año pródigo en acontecimientos y también de solidaridad de los hombres con el planeta, «del que cada vez debemos ser más cuidadosos usufructuarios».

En el mensaje, el soberano resalta, como acontecimiento de primera importancia, la firma el pasado octubre del «Protocolo de Madrid» para la protección del medio ambiente antártico.

«Nuestras generaciones tendrán, entre sus más notables acervos, el orgullo de haber legado un continente para la ciencia», afirma el Rey, y agrega que ese «Protocolo fue un esfuerzo de los Gobiernos del mundo, pero sin vosotros, los científicos, nada habría sido ni podría ser posible».

Juan Carlos, en su nombre y en el de la Reina Sofía, felicita a los expertos españoles que, en la Antártida «servís de modelo de laboriosidad y rigor científico. Queremos agradecer vuestro trabajo lejos de casa y plagado de dificultades», añade.

En su misiva, destaca que 1992 «ha de ser un año crucial en la historia de nuestro país».

Por su parte, Felipe González indica en su mensaje que la sacrificada labor que cumplen los científicos y tripulantes del Hespérides «inspira el mayor respeto al Gobierno», y compromete los esfuerzos de éste para seguir apoyando su trabajo, al indicar que «hemos puesto a vuestro servicio esas instalaciones que vosotros explotáis con dedicación, esfuerzo y éxito, y lo haremos en el futuro».

Los científicos también enviaron a la Casa Real, en Madrid, un telex de agradecimiento al Rey por la preocupación en su trabajo.

El ministro Solana, por su parte, manifestó su satisfacción por pasar este fin de año en esta región, en representación del Gobierno que, afirmó, tiene un alto interés en la investigación científica, el desarrollo tecnológico y en el tema del medio ambiente, tan estrechamente vinculado a la Antártida. Destacó que la presencia de España en esta zona del mundo se enmarca en las líneas del «Protocolo de Madrid».

El TSJA deberá abordar en 1992 entre otros asuntos, el conflictivo caso «Juan Guerra»

GRANADA/EFE.-El Tribunal Superior de Justicia de Andalucía comienza 1992 con «mucho trabajo, ya que hay miles de asuntos por resolver, al margen de los más populares, como el caso «Juan Guerra», informó a Efe un portavoz del alto tribunal andaluz.

Así, este mes seguirán las comparecencias sobre el caso «Juan Guerra» por el uso de un despacho por el acusado en la Delegación del Gobierno en Andalucía, y tendrán que declarar el propio Juan Guerra, el 19 de enero; Tomás Azorín y Leocadio Marín, ex-delegados del Gobierno, el 16 de enero; Alfonso Garrido, actual delegado del Gobierno, y Rafael Delgado, ex-secretario particular de Alfonso Guerra, el 15 de enero.

Estas declaraciones se llevarán a cabo si se desestima el recurso de queja que los abogados de los aforados presentaron ante el TSJA, por considerar que no han cometido delito alguno y hay que archivar las diligencias.

Además, la Sala de lo Civil y de lo Penal espera que el Congreso de los Diputados acredite en breve la condición de parlamentario de Alfonso Guerra, acreditación que deberá enviar el Tribunal Supremo, ya que el presidente del Congreso de los Diputados, Félix Pons, remitió el acta de diputado del actual vicesecretario del PSOE al Alto Tribunal, para que éste lo enviara al TSJA según lo preceptivo.

El sumario del caso «Juan Guerra» relativo a la empresa Comasa todavía no se ha enviado completo desde el Juzgado de Instrucción de Sevilla, aunque «en cualquier momento comenzaría la instrucción», dijeron fuentes de la Sala de lo Civil y de lo penal del TSJA.

Comasa logró una parcela de Mercasevilla sin que mediara concurso público, y estaba dirigida por José Garrido López, socio de Juan Guerra, y además logró, antes de constituirse la sociedad oficialmente, una subvención de 800 millones de pesetas, del Gran Area de Expansión Industrial de Andalucía, dependiente del ejecutivo andaluz.

M.C.D. 2018

Satisfacción de España por el Acuerdo de Paz en El Salvador

MADRID/EFE.- El ministro de Asuntos Exteriores, Francisco Fernández Ordóñez, expresó ayer, en una rueda de prensa, la satisfacción española por la conclusión esta última madrugada en Naciones Unidas de un Acuerdo de Paz para El Salvador.

Las últimas horas de las negociaciones en Nueva York fueron seguidas -desde la sede en Madrid del Ministerio de Asuntos Exteriores- por el propio Fernández Ordóñez, que se comió las tradicionales doce uvas de fin de año en compañía de algunos de sus más directos colaboradores.

Consideró Fernández Ordóñez que por la hora en que se produjo el acuerdo -al filo de la medianoche de fin de año- «podríamos decir que es el último acto oficial de Pérez de Cuéllar».

Así, y según el ministro, «desde el punto de vista de la comunidad iberoamericana, desde el punto de vista de España, que ha sido uno de los cuatro países que ha participado en todo este proceso, el año 1992 no podía empezar mejor que con esta muy buena noticia internacional».

El ministro español de Asuntos Exteriores señaló que el papel jugado por España en el acuerdo de paz -que será firmado formalmente en Ciudad de México el 16 de enero- había sido el de la «moderación, de aproximación, un papel útil», así como que la participación española había sido solicitada por el hasta ayer secretario General de la Organización de Naciones Unidas, el peruano Javier Pérez de Cuéllar.

Consideró igualmente Fernández Ordóñez que tras el acuerdo de paz queda la tarea de la reconstrucción de El Salvador, «en la que nos vamos a implicar».

En relación con la posición española ante las nuevas repúblicas soberanas que formaron parte de la antigua Unión Soviética, Fernandez Ordóñez dijo ayer que llevará a un próximo Consejo de ministros la petición de autorización para el establecimiento de relaciones diplomáticas con las nuevas repúblicas, tras haber efectuado el Gobierno español el reconocimiento de las mismas.

El ministro señaló que «España no toma partido sobre los conflictos territoriales que existan o puedan existir entre estas regiones», doctrina, que -señaló igual a la Comunidad Europea.

Fernández Ordóñez, ministro de Asuntos Exteriores. (Foto: Efe).

En libertad los jóvenes vascos detenidos en Sevilla

SEVILLA/EFE.- Los cuatro jóvenes vascos que fueron detenidos, junto con otro joven sevillano, por su presunta relación con la colocación de artefactos explosivos en Sevilla, abandonaron la capital andaluza ayer por la mañana tras ser puestos en libertad sin pasar a disposición judicial.

La Policía dejó en libertad a las tres de la madrugada a José Ramón Garitaonaindía, Antonio Murgoitio, Igor Utadui, César Urrutxi y al sevillano José Luis Nieto, saxofonista del grupo de rock «Reincidentes» y en cuyo domicilio, ubicado en la calle Geranio en la barriada de Pío XII, se efectuaron las detenciones.

José Luis Nieto dijo ayer a los periodistas que todo ha sido «una casualidad llevada al extremo» y negó que ni él ni sus amigos vascos, que tienen edades entre los 22 y 23 años, militaran en Herri Batasuna ni en Jarrai.

Nieto, de 31 años, relató que sobre las dos de la madrugada del domingo escuchó una explosión que derribó la puerta de su domicilio y cuando fue a levantarse de la cama «un arma estaba apuntándome a la cabeza».

Según explicó, la Policía se llevó a los cuatro vascos y una hora después, tras enseñarle la orden de registro en la que se aludía a la presunta existencia de armas y documentación de ETA en el piso, lo detuvieron a él, mientras que a su compañera y a su hijo de cinco años los retuvieron en la casa tres horas más.

En las dependencias policiales, los detenidos fueron sometidos a unas pruebas de voz para comprobar si coincidían con las de las llamadas telefónicas que anunciaron la semana pasada la colocación de cuatro artefactos explosivos en Sevilla y Lora.

José Luis Nieto afirmó que «aunque no nos han pegado, nos han tratado como delincuentes».

SÓLO HASTA EL 5 DE ENERO

2.000 PTAS. DE REGALO POR MÁS DE 10.000 PTAS. DE COMPRA

SI TUS COMPRAS EN PERFUMERIA, COSMETICA O COMPLEMENTOS PASAN DE LAS 10.000 PTAS., TE REGALAMOS 2.000 PTAS. EN CHEQUE REGALO PARA QUE TE COMPRES LO QUE QUIERAS EN MODA DE MUJER, HOMBRE, JUVENIL O NIÑOS. ANTES DEL 5 DE ENERO

POR TODA COMPRA SUPERIOR A 5.000 PTAS. LLEVATE A LOS OSITOS TOM Y LISA A MITAD DE PRECIO

ABRIMOS HASTA LAS 10

GALERIAS

M.C.D. 2018

Se opone al proyecto del gaseoducto a España

☐ **BAYONA (FRANCIA)**/EFE.- Un grupo de asociaciones francesas ha denunciado la decisión del Gobierno de permitir la construcción de un gasoducto que conectaría las redes francesa y española, por considerarlo un peligro para la población.

El gasoducto fue declarado oficialmente de utilidad pública en el Boletín Oficial, con lo que quedó autorizado el comienzo del proyecto.

En un comunicado divulgado ayer, las asociaciones, que se han unido en un grupo denominado «Gaz Pars», se declaran en contra de la decisión del Gobierno francés de autorizar el proyecto, que consideran un peligro para la población y la tierra «en una zona sísmica».

La nota denuncia la política francesa de acondicionamiento del territorio, que consideran «inaceptable», ya que «zonas de montaña son utilizadas como simples vías de tránsito a favor de los grandes centros industriales».

Veinticinco pueblos se han declarado en contra del proyecto que pasaría por la región de Bearn, considerada «muy sensible» a los movimientos sísmicos.

«Gaz Pars» ha pedido a los propietarios de tierras por donde debe pasar que no firmen el convenio entre el Gobierno y la Sociedad Nacional de Gases del Suroeste, encargada de la construcción, porque, afirman, no existe en Francia ninguna legislación para gaseoductos en zonas sísmicas.

Hace varios meses, un grupo de expertos alertó del peligro del proyecto, pero los responsables de la empresa afirman que los problemas técnicos están resueltos y que se han calculado todos los riesgos.

Banesto eleva su participación en el Banco Totta

☐ **MADRID**/EFE.- Banesto y las compañías portuguesas participadas por esta entidad elevarán al 49 por ciento su presencia en el Banco Totta Azores (BTA), cuyo presidente, José Holtreman Roquette, será incorporado además «a finales de enero» al Consejo de Administración.

Banesto explicó ayer en un comunicado que Valores Ibéricos, entidad presidida también por Roquette y participada por Banesto en un 49 por ciento, constituyó recientemente una sociedad, denominada MSF, con el fin de traspasarle el restante 50,83 por ciento del capital de esta compañía, propietaria de un 30 por ciento del BTA.

Tras esta operación, la nueva MSF comprará unos tres millones de acciones del Banco Totta, con lo que el Banesto logrará el 49%.

La Administración convoca una reunión que ponga fin a la huelga del transporte

Se confía en que el Ministerio de Obras Públicas presente un documento que recoja las reivindicaciones

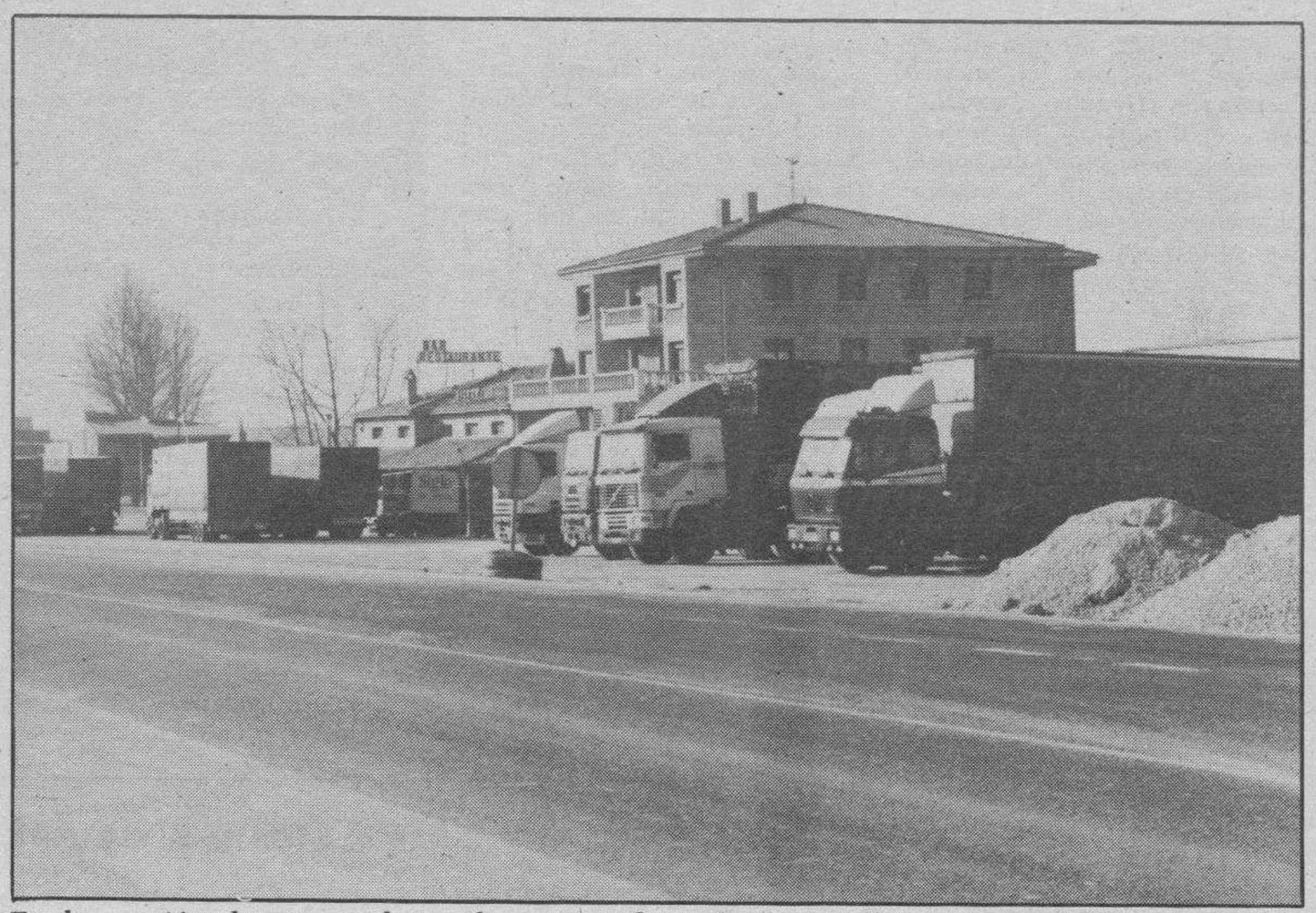

En la reunión de esta tarde puede ponerse fin a la huelga de transportes. (Foto: A. Ayala).

☐ **MADRID**/EFE.-La Administración y las organizaciones de transportistas Conetrans y Fenadismer intentarán llegar a un acuerdo que ponga fin a la huelga durante la reunión que mantendrán hoy por la tarde en el Ministerio de Transportes.

La Dirección General de Transportes envió ayer una nota a las citadas organizaciones convocándoles a un encuentro para las cinco de la tarde de hoy jueves, declaró a Efe el secretario general de Fenadismer, Juan Antonio Millán.

Esta asociación confía en que el Ministerio de Obras Públicas y Transportes (MOPT) presente un documento que recoja las principales reivindicaciones planteadas por Conetrans y Fenadismer el pasado día 30, víspera del inicio de la huelga.

Estas demandas se refieren a la reestructuración del sector, la inspección, la jubilación anticipada, el precio del carburante, las subvenciones, las tarifas y el pago de los portes, entre otras cuestiones.

El dirigente de Fenadismer expresó también su deseo de que los responsables de la Administración convoquen una reunión con la presencia de la Asociación de Cargadores, la CEOE, las Cámaras de Comercio, el INI y las agencias de transportes con el fin de alcanzar un acuerdo que garantice el cumplimiento de las tarifas.

POSTURA DE TRADIME

El presidente de Transporte Discreccional de Mercancías (TRADIME), Jacobo Jaime Yus, señaló ayer a Efe que si los Ministerios de Economía y Trabajo asumen el borrador de acuerdo propuesto por CONETRANS, al igual que ha hecho el de Transportes, sería «más que suficiente» para desconvocar la huelga de transportes.

La Confederación Española de Transportistas (CONETRANS) aseguró ayer que el Ministerio de Obras Públicas y Transportes ha aceptado un borrador de acuerdo que permitirá a esta organización desconvocar los paros si el documento es aprobado también por los departamentos de Economía y Trabajo.

El presidente de TRADIME, también convocante de la huelga, subrayó que, una vez que esté asumido el borrador de acuerdo, la Comisión Interministerial que se ha creado comenzará a trabajar para que el Plan de Transportes «se ponga en marcha».

No obstante, apuntó que, aunque se alcanzase el acuerdo, deberán ser las asambleas de transportistas, y no los dirigentes, las que decidan desconvocar el paro.

Yus señaló que los dos objetivos principales de la huelga, convocada hasta el próximo día 6 de enero, son el reconocimiento de las enfermedades profesionales y la jubilación anticipada.

Durante la jornada de ayer, la huelga se desarrolló con normalidad en las carreteras aragonesas y Mercazaragoza desarrolló una jornada habitual, en la que los camiones llegados el día 30 pudieron descargar sus productos sin ningún incidente.

APERTURA AL DIALOGO

El Secretario General de la asociación de transportistas Fenadismer, Juan Antonio Millán, declaró ayer a Efe que su organización está abierta al diálogo con la Administración y que valora positivamente el precio finalmente fijado para el gasóleo.

Millán señaló que Fenadismer considera de forma positiva la propuesta de creación de una comisión interministerial sobre el transporte, si bien dijo que desean ver dicha propuesta por escrito.

De otro lado, Fenadismer insiste en las reivindicaciones de jubilación anticipada, reconocimiento de las enfermedades profesionales, los apoyos y subvenciones a la creación de empresas colectivas y sobre las medidas para la disminución del exceso de camiones existentes, especialmente los de los transportistas indocumentados.

Fenadismer valora positivamente el precio final del combustible si bien su principal planteamiento, en nombre de los transportistas autónomos, es que se cumpla el marco tarifario, acabar con los abusos que soportan los pequeños transportistas, con las sobrecargas, con el exceso de horas de conducción y crear un marco ordenado y estable de precios para el ejercicio de la profesión.

Fenadismer asistirá mañana, jueves, a la reunión con la Dirección General de Transportes con una postura de estar abiertos al diálogo, pero exigiendo que la Administración Central y las CC. AA. medien e intervengan ante la CEOE, las Cámaras de Comercio, el INI, la Asociación de Cargadores y, en especial, ante la Agencia del Transporte para configurar un marco estable del ejercicio de la profesión.

El nuevo año comenzó con la subida de precios

☐ **MADRID**/COLPISA.- El año 1992, un año clave para la convergencia de la economía española con la comunitaria, comienza con fuertes subidas de precios en lo que respecta a gasolinas, tabaco y tarifas eléctricas y postales.

Además, el aumento del tipo medio del IVA, que pasa del 12 al 13 por ciento, incidirá en el incremento de todos los productos sometidos a este gravamen, lo que provocará que el primer trimestre se caracterice por ser fuertemente inflacionista, según ha reconocido el ministro de Economía, Carlos Solchaga.

RETENCIONES EN IRPF

Además de la subida del tipo medio del IVA, las principales novedades fiscales para el 92 son la rebaja de la retenciones del IRPF, que afectará sobre todo a las rentas más bajas, y la puesta en marcha del Impuesto de Actividades Económicas, que supondrá aumentar la presión fiscal a profesionales y pequeños y medianos empresarios.

LAS SUBIDAS

Las subidas que han comenzado a ser operativas a partir el día uno son las referidas a las gasolinas (5 pesetas más por litro) y gasóleos (2,6 pesetas por litro), producto de un incremento de su fiscalidad, lo que reportará a las arcas de Hacienda una cifra adicional en torno a los 160.000 millones de pesetas.

A esta cantidad hay que añadir otros 45.000 millones producto de un aumento del 10 por ciento del precio del tabaco, que se une a las subidas de las tarifas eléctricas (un 3,5 por ciento para las tarifas domésticas y un 2,6 por ciento para las industriales).

La armonización fiscal comunitaria, que ha producido como primer paso un incremento del tipo medio del IVA del 12 al 13 por ciento, ha supuesto también una rebaja en el IVA máximo, que ha pasado del 33 al 28%, y que tendrá un coste fiscal para Hacienda -es decir, lo que dejará de ingresar- de 50.000 millones, de los cuales un 90 por ciento tendrá como origen el descenso de la fiscalidad de los automóviles.

A esta cifra hay que añadir el coste fiscal del descenso de las tarifas el IRPF, cifrado por el Instituto de Estudios Fiscales, dependiente del Ministerio de Economía, en 390.000 millones, de los cuales 250.000 corresponderán al ejercicio del 92 y el resto a devoluciones que se llevarán a efecto en 1993.

Quedan pendientes para el próximo año otra subida del tipo medio del IVA del 13 al 15 por ciento y el establecimiento del tipo superreducido para artículos básicos, según lo establecido por la CE para armonizar la fiscalidad de los diversos países miembros.

El Gobierno no descarta implantar el tipo superreducido a lo largo del 92, en función de la marcha de la inflación, cuya previsión es que no supere el 5 por ciento para el próximo año 1993.

M.C.D. 2018

En Bombay al menos 72 personas murieron por consumir alcohol adulterado. (Foto: Efe).

Al menos, 72 muertos en Bombay por consumir alcohol adulterado

☐ **NUEVA DELHI**/EFE.- Al menos 72 personas han muerto en la ciudad de Bombay, capital del Estado occidental indio de Maharastra, después de consumir alcohol adulterado cuando celebraban la Noche Vieja, informó ayer, miércoles, la agencia «Press Trust Of India» (PTI).

No se descarta que el número de víctimas se incremente, ya que al menos 30 personas más se debaten entre la vida y la muerte en varios hospitales de la ciudad, donde son atendidos con la ayuda de médicos que se han personado voluntariamente.

Fuerte ardor de estómago, vómitos y ceguera fueron los primeros síntomas de las víctimas, casi todos habitantes de las chabolas del barrio de Gamdevi, donde un bar con licencia del Gobierno vendió el licor que contenía alcohol metílico, de fabricación casera.

Varios de los afectados fallecieron sin recibir atención médica en el bar, camino de sus casas o cuando eran trasladados al hospital.

La Policía detuvo al dueño del bar, a los empleados, y confiscó las botellas que contenían el licor bajo el nombre de "G.M. Doctor», y advirtió que no consuman el alcohol adquirido.

Muere en accidente de tráfico un escolta del Rey, cuando acudía a prestar servicio

☐ **MADRID**/AGENCIAS.- Prudencio Agueda Tomé, escolta del Rey, falleció ayer por la mañana en accidente de tráfico, cuando se dirigía a hacer el relevo a la clínica «Puerta de Hierro», donde don Juan Carlos convalece de la operación de rodilla derecha a que fue sometido el pasado lunes.

Según la Policía Municipal, el accidente se produjo sobre las 9,40 horas de ayer, al colisionar dos turismos en la incorporación del Paseo de Extremadura a la Avenida de Portugal. Agueda Tomé falleció en el acto, aunque desconocen si el conductor del otro vehículo resultó herido.

Fuentes de la Casa del Rey, consultadas por Efe, aseguraron que el accidente fue debido a que el conductor del otro turismo pretendió adelantar a Agueda Tomé en el momento en que ambos se incorporaban a la Avenida de Portugal, procedentes del Paseo de Extremadura.

38 MUERTOS EN CARRETERA

Un total de 38 personas dejaron su vida y otras 55 resultaron lesionadas en las carreteras españolas en los 32 accidentes contabilizados por la Dirección General de Tráfico (DGT) entre las 8 horas del 31 de diciembre y la misma hora del primer día de 1992.

A esta cifra hay que añadir los numerosos fallecimientos producto de accidentes de circulación habidos dentro de los cascos urbanos en el mismo lapso de tiempo, entre los que destaca el de Prudencio Agueda Tomé, miembro de la Guardia Real.

Con los 38 muertos contabilizados durante el cambio de año, son ya 182 las personas que han resultado muertas en los 141 accidentes de carretera ocurridos desde el pasado 24 de diciembre, según fuentes de la DGT.

La mayoría de los 32 siniestros ocurridos desde las primeras horas de la noche del 31 de diciembre se han debido a salidas de la carretera provocadas por el exceso de velocidad, según las mismas fuentes, que apuntaron como segunda causa las colisiones consecuencia de las invasiones del carril contrario.

ENCUENTRAN UN CADAVER

La Guardia Urbana de Barcelona encontró el cadáver de Manuel Romero Expósito, de treinta años, en el maletero de un coche que había sido trasladado a uno de los depósitos municipales de vehículos por encontrarse mal aparcado, informaron ayer fuentes de la policía municipal.

HAGA FELICES A SUS HIJOS
CON LAS
REBAJAS
DE
HIPER-CAMPING Alzaga
TODOS LOS JUGUETES CON EL
10-20 Y HASTA 30 % DE DESCUENTO
CALLE VITORIA, 115

M.C.D. 2018

Guerrilla y Gobierno salvadoreño hilvanan un acuerdo con prisas

El alto el fuego comenzará el 1 de febrero y concluirá el 31 de octubre próximo

ANNE LEROUX
NACIONES UNIDAS

El Gobierno y la guerrilla salvadoreños dejaron muchos cabos sueltos en el acuerdo para poner fin a doce años de guerra civil, debido en parte a las prisas por suscribirlo antes de que el artífice del pacto, Javier Pérez de Cuéllar, dejara las riendas de la ONU a su sucesor, Butros Gali.

Entre los puntos clave que no están fijados figura el porcentaje de reducción de las Fuerzas Armadas salvadoreñas, que, según trascendió fue, junto con la tenencia de tierras en las zonas controladas por la guerrilla, uno de los obstáculos que retrasó el logro del acuerdo hasta los últimos minutos de 1991.

El Acta de Nueva York, de poco más de una página, firmada y divulgada por el Gobierno y el Frente Farabundo Martí para la Liberación Nacional (FMLN), estipula que el alto el fuego comenzará formalmente el 1 de febrero y concluirá el 31 de octubre próximo.

También fija para el 16 de enero en Ciudad de México la firma de los Acuerdos Finales de Paz.

Da a las dos partes desde el 5 de enero, cuando se reanudarán en Nueva York las negociaciones, hasta el 10 del mismo mes para acordar por las buenas el calendario de puesta en práctica de los pactos y la «modalidad del fin de la estructura militar» del FMLN y su reincorporación «dentro de un marco de plena legalidad», a la vida civil, política e institucional del país. Si no lo logran, entonces deberán aceptar, a más tardar el 14 de enero, la fórmula que les proponga el nuevo secretario general de la ONU, el egipcio Butros Gali.

Si bien el Acta también dice que se ha alcanzado un acuerdo en «todos los aspectos técnico-militares de la separación y el cese del enfrentamiento armado», no menciona la reducción de las Fuerzas Armadas, ni la cuestión socioeconómica (incluída la tenencia de tierras en las zonas conflictivas), ni la nueva Policía Nacional Civil, tres puntos que dominaron la difícil ronda comenzada aquí el pasado día 16. «Todos los detalles sustantivos se resolvieron», declaró, sin embargo, Bernard Aronson, secretario adjunto de Estado norteamericano para Asuntos Interamericanos, quien participó en el último tramo de las negociaciones de Nueva York; Aronson añadió: «Las dos partes saben que la guerra ha terminado».

El texto completo de los acuerdos, de unas 75 páginas y que parece no se divulgará hasta la firma final, tiene muchos puntos entre paréntesis, sin concretarse, y no se descarta que las dos partes intenten empezar a llenar los bancos antes incluso de volver a sentarse a la mesa el próximo día 5.

Aunque tanto el presidente salvadoreño, Alfredo Cristiani, que acudió a la ONU el pasado domingo para el empujón final, como el comandante del FMLN, Schafik Handal, dijeron que los acuerdos prevén la reducción de las Fuerzas Armadas, ninguno quiso decir en cuánto.

Según fuentes próximas a la negociación, se establece en el acuerdo una Comisión Ad Hoc (se barajan tres nombres tentativos para integrarla) que deberá decidir el cómo y en cuánto se reduce el Ejército.

La desmovilización del FMLN, que será gradual, tratará de ser simétrica con la reducción y «depuración» del Ejército, agregaron las fuentes.

Al comenzar la ronda de negociaciones en Nueva York, la guerrilla dijo que pretendía una reducción «de más de la mitad» de las Fuerzas Armadas.

Handal explicó que la «aspiración» del Ejército era que el alto el fuego durara de 15 a 30 días, pero será de nueve meses porque en ese tiempo deben cumplirse los acuerdos y «al final de ese periodo» finalizará la estructura militar del FMLN.

El acuerdo sobre la nueva Policía Nacional Civil, que remplazará a los órganos actuales de seguridad, no fija ningún porcentaje para el FMLN, contrariamente a lo que había pedido la guerrilla.

Preguntado al respecto, Handal replicó que «tenemos la puerta abierta para entrar allí» y, tras recordar que hay garantías de no discriminación, subrayó que el acuerdo contiene normas por las que «se garantiza el equilibrio y, por tanto, la sanidad» de la nueva institución.

«La esencia de nuestro planteamiento era obtener garantías de que la Policía no fuera atrapada por las viejas fuerzas que han tenido el control del país» y «lo hemos logrado», afirmó.

Se desconoce, por otra parte, el mecanismo para definir la tenencia de tierras en las zonas controladas por la guerrilla, pero Handal sostuvo que «lo de las tierras ha quedado totalmente acordado» y hay «compromiso» del Gobierno, aunque no haya un fondo internacional para financiar la compra de los títulos a los antiguos propietarios.

Delegados del Gobierno y del FMLN se abrazan tras conseguir el acuerdo. (Foto: Reuter)

Cyrus Vance lleva a Croacia el plan de paz de las Naciones Unidas

Serbia manifiesta su disposición a permitir la entrada de los «cascos azules»

ZAGREB/EFE.-El enviado de la ONU, Cyrus Vance, se reunió ayer en Zagreb, con el presidente croata, Franjo Tudjman, para concretar un acuerdo que permita el envío de «cascos azules» a la república, después de que se llegue a una tregua entre los secesionistas croatas y el Ejército federal.

La visita de Vance a la capital croata se produjo tras las conversaciones que mantuvo el día anterior en Belgrado con miembros de la Presidencia federal, dominada ahora por Serbia y sus aliados, quienes manifestaron su disposicion a permitir la entrada de los «cascos azules».

Los serbios aceptan retirar sus tropas y las federales de las zonas de Croacia donde viven minorias serbias, siempre cuando éstas se coloquen bajo la protección de las fuerzas de la ONU y de administracion autonómica local.

Posteriormente, se discutirá dentro de una conferencia general sobre Yugoslavia, si Krajina, Srem, Barania y la Eslavonia occidental croatas deberían formar parte de una nueva república serbia, afirman fuentes oficiales de Belgrado.

Antes de salir para Zagreb, Vance dio la bienvenida al Año Nuevo junto con un grupo de manifestantes que mantienen desde hace meses una vigilia en un parque céntrico de Belgrado, rezando de rodillas sobre la nieve, para pedir el fin de la guerra civil.

Para la llegada de los «cascos azules» es imprescindible, según Vance, que se respete el alto el fuego firmado el 23 de noviembre en Ginebra, y que serbios y croatas se pongan de acuerdo sobre el emplazamiento de las tropas.

Los serbios prefirieron siempre que éstas marcaran con su presencia la frontera de las conquistas del Ejército federal en Croacia, mientras que los croatas desean que se sitúen en la línea de demarcación entre Croacia y Serbia.

Serbia y lo que queda de la Administración federal insisten en que Croacia no puede separarse con los mismos límites que tenía dentro del Estado yugoslavo y que tendrá que renegociar sus fronteras internacionales.

El presidente croata declaró el martes que Croacia no cederá «ni un palmo» del territorio que tenía como república yugoslava federada.

Observadores imparciales consideran que si el Ejército federal consolida su difícil victoria contra una Croacia mal armada, el ajuste de fronteras se impondrá como única forma de que se extinga la guerra este año.

Señalan que el 30 por ciento del territorio de esa república para los enclaves serbios es un precio demasiado alto para su secesión, dado que en Croacia sólo el 12 por ciento de la población es serbia.

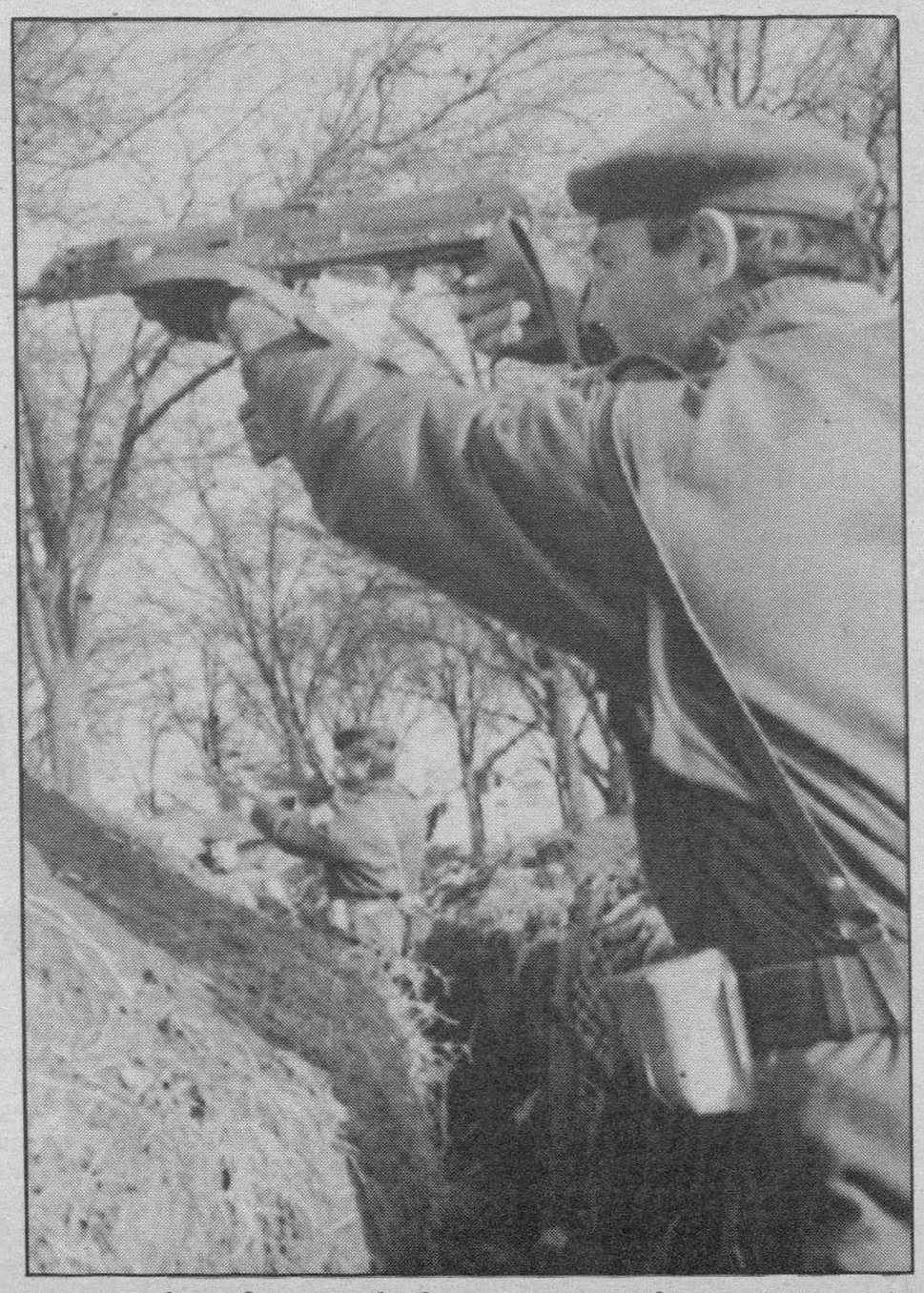

Un serbio hace fuego en la frontera con Mirkovici. (Foto: AP)

M.C.D. 2018

La economía rusa emprende hoy una atrevida «terapia de choque»

La política de Yeltsin pondrá a prueba el aguante de la sociedad rusa y la CEI

Residentes de San Petersburgo hacen acopio de alimentos antes de la liberalización de precios.

□ **MOSCU**/EFE.-La economía socialista que ha regido durante siete decenios en Rusia recibe hoy una «terapia de choque» mediante la liberalización de precios, que pretende abrir el camino al mercado libre pero promete afectar sobre todo al consumidor.

La política de Yeltsin pone a prueba, además del aguante de la sociedad rusa, la viabilidad de la nueva Comunidad de Estados Independientes (CEI), ya que varias de las otras diez repúblicas miembros han protestado contra la decisión de Moscú, aunque se han visto obligadas a seguir su ejemplo ante su dependencia de la economía de la Federación. En la cumbre que la CEI celebró el lunes en Minsk, capital de Bielorrusia, «hubo peleas por la cuestión de precios», según reconoció un participante ruso.

Es significativo que en esta cumbre los líderes de las once repúblicas no lograran ningún consenso sobre la cuestión económica, aunque firmaron nueve acuerdos sobre otros asuntos. El ruso de a pie previsiblemente volverá a las tiendas el primer día laborable de 1992 para encontrar una oferta mucho mayor de mercancías en las tiendas, pero a precios muy superiores a los del martes pasado, la última jornada de 1991. El economista Nikolai Shmeliov, en una entrevista que publicó ayer, el diario «Rabochaya Tribuna» (tribuna obrera), comparó la política de Yeltsin a una intervención quirúrgica sin anestesia.

«Dado que las manos del enfermo no están atadas», pregunta Smelyov, «¿qué pasará si toma el cuchillo y ataca al cirujano?». «Rabochaya Tribuna» no dudó en anunciar la liberalización con el titular «Vamos a cerrar los ojos y saltar al vacío». En un comentario, el rotativo se pregunta «cómo viviremos a partir de mañana» y sostiene que «es inevitable una explosión social». Para la financiación del ambicioso proyecto, que supone una auténtica revolución, o más bien, una «contrarrevolución», se necesitarán entre 10.000 y 15.000 millones de dólares, calcula Shmeliov.

Este economista señala que Grigori Yavlinski, asesor del ex presidente soviético, Mijail Gorbachov, afirmó hace dos meses que las reservas de oro suman sólo 240 toneladas.

Sehmeliov sostiene que en realidad las reservas son diez veces mayores, pero agrega que la puesta a la venta de incluso una pequeña parte de esta cantidad podría producir «pánico en los mercados internacionales».

Mientras se lanza el debate en Rusia, los dos socios más importantes de esta república, Ucrania y Bielorrusia, se preparan para la emisión de «cupones» o «bonos» nacionales.

Estos «bonos», valideros sólo dentro de las repúblicas que las imprimen, pretenden hacer frente al desfase entre la subida de precios y las limitadas existencias de rublos, que son emitidos sólo por el Banco Central de Rusia.

La Santa Sede reconoce oficialmente a la Federación Rusa

□ **VATICANO**/EFE.- La Santa Sede ha reconocido a la Federación Rusa y ha establecido con la misma «relaciones oficiales», informó ayer el portavoz vaticano, Joaquín Navarro Valls.

El 28 de diciembre, dijo Navarro Valls, fue el día en que la Santa Sede acogió la petición de la Federación Rusa «de ver reconocida su propia soberanía e independencia y de poder mantener con el Vaticano las mismas relaciones oficiales que antes existían con la URSS».

El Vaticano comunicó al Gobierno de Moscú que monseñor Francesco Colasuono, nuncio apostólico ante la desaparecida Unión Soviética, continuará la misma misión como «representante pontificio» ante Rusia.

Navarro Valls agregó que respecto a los otros «estados soberanos e independientes» surgidos tras la desaparición de la URSS, la Santa Sede «se reserva» examinar sus peticiones, «apenas sean comunicadas».

Las relaciones oficiales antre la Santa Sede y Rusia se han producido tras la visita que hizo el pasado 20 de diciembre de 1991 al Vaticano el presidente ruso, Boris Yeltsin.

De la declaración se desprende que ambos estados no mantienen plenas relaciones diplomática, ya que el portavoz vaticano habló de «relaciones oficiales» y no de «relaciones diplomáticas». También se refirió a Colasuono como «representante vaticano» y no de nuncio. A pesar de que tiene rango de nuncio, es decir embajador, no está acreditado con tal cargo.

Corea del Norte firma con Corea del Sur un acuerdo de desnuclearización

El Gobierno de EE.UU. recibe con satisfacción un acuerdo calificado de sorprendente

□ **WASHINGTON**/EFE.-El Gobierno estadounidense recibió con satisfacción el sorprendente acuerdo de desnuclearización de las dos Coreas, firmado el martes, a cinco días de la visita a Seúl del presidente de EEUU, George Bush.

Delegaciones oficiales de las dos Coreas firmaron el martes un acuerdo de seis puntos, pendiente de ratificación, en el que ambos países se comprometen a no utilizar la energía atómica para usos militares y acuerdan inspecciones selectivas bilaterales.

El Departamento estadounidense de Estado dijo que el acuerdo «demuestra la importancia del diálogo Norte-Sur como medio para la solución de las tensiones en la península coreana».

Fuentes oficiales estadounidenses citadas ayer por el diario «The Washington Post», afirmaron que aunque quedan por resolver algunos detalles cruciales, el acuerdo parece un paso importante para evitar una potencial crisis nuclear.

Agregaron que el acuerdo refleja también «un cambio real» en la atmósfera de las relaciones en la península, y podría suponer una «evolución fundamental» de la comunista Corea del Norte.

El pacto fue firmado en la zona desmilitarizada de Panmunjon, en el Norte de Seúl, donde una raya blanca marca la división de los dos países desde la guerra que los enfrentó entre 1950 y 1953.

El presidente surcoreano, Ro Tae Woo, manifestó ayer en un mensaje de Año Nuevo que está convencido de que las dos Coreas avanzarán en 1992 hacia la unificación y, en este sentido, apeló a su colega norcoreano, Kim il-Sung, a reunirse con él para hablar de ello.

«Todos compartimos la creencia de que en este Nuevo Año seremos testigos de un cambio épico que nos aproximará a la democracia, prosperidad y unificación», dijo el presidente surcoreano.

Los presidentes de las dos Coreas jamás se han reunido desde la división, y tan sólo los primeros ministros firmaron en diciembre un acuerdo de no agresión.

Los seis puntos del acuerdo de desnuclearización llevó muchos años de negociaciones entre las autoridades de Seúl y Pyongyang ante la fuerte presión ejercida por Estados Unidos, URSS y Japón.

Los Servicios de Información estadounidenses habían alertado de la posibilidad de que Corea del Norte pudiera disponer de plutonio enriquecido para armas nucleares hacia mediados de 1992.

Corea del Norte, último reducto de la guerra fría y de la confrontación Este-Oeste, es, a los ojos de Estados Unidos, uno de los regímenes militares más aislados del mundo y su capacidad para disponer de armas atómicas supone, a su juicio, la mayor amenaza para Asia.

Los jefes de las dos delegaciones se felicitan tras el acuerdo.

M.C.D. 2018

ESTAR al día

Diario de Burgos

El próximo viernes,
3 de enero

RELAJATE, DESCANSA
CUIDATE MUCHO
COME BIEN
HAZ UN VIAJE
y AHORRA

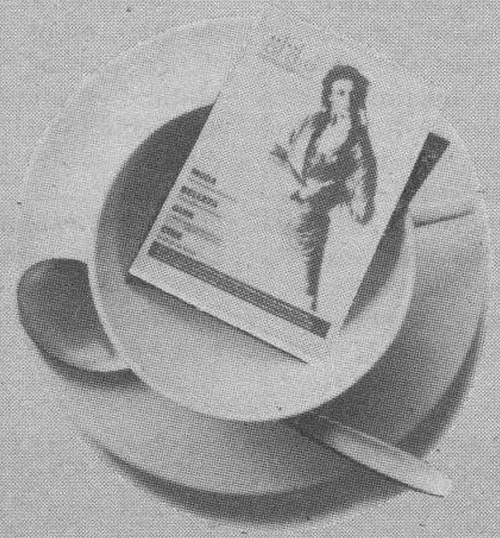

Con el nuevo Suplemento de Ocio y Tiempo
Libre de
Diario de Burgos

MODA
HOGAR
BELLEZA
MOTOR
VIAJES
GASTRONOMIA
TIENDAS
VIDEO
CINE

A partir del próximo viernes,
nuevo suplemento de
Diario de Burgos

M.C.D. 2018

Estos anuncios se reciben en nuestra Administración: calle San Pedro de Cardeña, 34 y en todas las agencias de publicidad. Deberán tener entrada con 24 horas a su publicación.,

GENERALES

Inmobiliaria

EN VILLIMAR
CHALETS ADOSADOS EN CONSTRUCCION
3 y 4 dormitorios, 1 baño, 2 servicios, garaje individual de 2 plazas, merendero. Venta directa. C/. Esteban Sáez de Alvarado, 7, bajo. ☎ 23 73 22.

SE ALQUILA LOCAL
EN CALLE ALFAREROS
Instalado para cualquier tipo de negocio, 300 metros cuadrados. Precio interesante.
Razón: Teléfono, 271142.

ALQUILO LOCAL
Principio General Yagüe. Planta, sótano, amplia fachada. Ideal cualquier negocio. **Precio 1.000 ptas. m.². Informes: 27 51 78. Sr. Martínez.**

Laboral

SE NECESITA
CAMARERO/A
Para Restaurante San Amaro. Informes en el mismo. **Ctra. Valladolid, s/n. De 15 a 17 horas.**

IMPORTANTE EMPRESA
PRECISA ALMACENERO QUE REUNA LAS SIGUIENTES CONDICIONES.
- Edad entre 25 a 30 años.
- Carnet de conducir.
- Experto en control de cargado/devuelto.
- Ordenado y responsable.

Si es activo y cree reunir dichas condiciones, llame al teléfono: 22 31 27, preguntando por el Sr. López Fernández, de 9 a 11 de la mañana para concertar entrevista.

SE NECESITA
SEÑORA DE LIMPIEZA
Presentarse de 1 a 5 tarde, Restaurante Don Jamón, c/. San Pablo, 3.

EMPRESA CONSTRUCTORA
SE NECESITAN ALBAÑILES
para obras en **BURGOS y BRIVIESCA.** Llamar horas oficina al **T-23 32 00.**

Motor

Gratificaría información
Por la desaparición del vehículo Ford-Orion, gris metalizado, M-7723-JB. ☎ **20 81 28.**

TODOS LOS MIERCOLES
MOTOR
SUPLEMENTO de DIARIO de BURGOS

Servicios

Mobiliario de Oficina.
Despachos. Mesas Dibujo, etc.
POR RENOVACION EXPOSICION LE OFRECEMOS PRECIOS MUY VENTAJOSOS
GONZALO POSTIGO
Héroes de la División Azul, 14 y Santa Cruz, 7

ACUPUNTURA-LASER
Tabaco (2 sesiones)
Insonmio; depresión; dolores de espalda, cabeza, etc. etc. Blanca Gutiérrez. Teléfono: 22 44 66.

Canon
REGALE EN REYES ★
PRODUCTOS DE ORIENTE

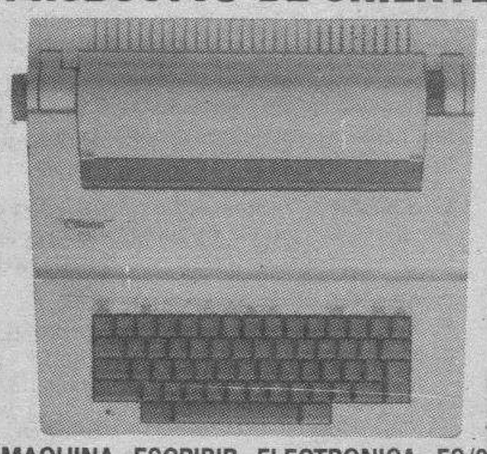

MAQUINA ESCRIBIR ELECTRONICA ES/3
- Por su sistema de margarita, se consigue la misma calidad que se obtiene con máquinas mucho mayores.
- Posibilidad de imprimir los textos en negrita.
- Amplia gama de tipos de letras.
- Memoria de corrección automática de una línea.
- Funciones automáticas.

Desde **25.666** Ptas. (+IVA)
— DISTRIBUIDOR EN BURGOS —
Avda. Reyes Católicos, 38
Tel. 23 35 00

NUESTROS TELEFONOS:
ADMINISTRACION .. 26 83 75
26 57 68
26 67 68
REDACCION 26 72 80

BOUTIQUE MAYTE
Desea a todos un Feliz Año Nuevo y comunica sus REBAJAS
Plaza Calvo Sotelo, N.º 12

Varios

REZA NUEVE AVEMARIAS DURANTE NUEVE DIAS
Pide tres deseos: uno de negocios y dos imposibles. Al noveno día publica este aviso. Se cumplirán, aunque no lo creas. **L.V.**

Confíe sus anuncios a
Diario de Burgos
Periódico de mayor difusión en Burgos y Provincia

Diario de Burgos
Los pequeños anuncios de pequeño formato, son muy leídos y eficaces
C/. San Pedro de Cardeña, 34
Telfs. 26 83 75 - 26 57 68

POR PALABRAS

Alquileres

EXPANDEX alquila pisos y apartamentos en Burgos, todas las zonas de todos precios, servicio inmobiliario Muelas. San Pablo, 24-1º-C. ☎ 265251, 272359.

EXPANDEX locales en alquiler y venta en las zonas más comerciales de Gamonal, desde 20 m.². San Pablo, 24-1º-C. ☎ 272359.

HERRERIA. Alquilo pisos, apartamentos, distintas zonas, con-sin muebles. 201460.

HERRERIA. Próximas a Burgos, alquilo naves desde 85 a 650 m.².

POZA. Reyes Católicos. Cuatro, salón, dos baños, garaje, trastero, servicentrales. 273034.

POZA. Chalet a cinco minutos de Burgos, tres, salón, dos baños, garaje. 273034.

POZA. Sánz Pastor. Tres, salón, galeria, soleado, calefacción, amueblado. 273034.

POZA. Paloma. Apartamento lujo, dos, salón, calefacción individual, posibilidad garaje. 273034.

SE ALQUILA piso céntrico, amueblado, equipado. 80.000 con comunidad. 274915.

SE ALQUILA estudio céntrico, 1-2 personas, servicios centrales, renta 65.000.-. ☎ 206537, de 11 a 1.

PRIGO. Moneda, 13. Avda. del Cid. Piso en alquiler, totalmente amueblado. Tres dormitorios, salón, cocina, baño. ☎ 207857.

PRIGO. Moneda, 13. Alfonso X El Sabio. Apartamento, totalmente amueblado, calefacción. Oportunidad. 50.000.- Ptas. ☎ 207857.

SANTOS. Eladio Perlado. Alquilo local 72 m.², fachada, sin reformar. 240413.

SANTOS. Alquilo locales céntricos, desde 30 metros, fachada, sin reformar. 275142.

SE ALQUILA piso lujo zona Regino, garaje. ☎ 215433 - 391013.

ALQUILO piso 140 m., servicios centrales. Avda. Reyes Católicos 16, garaje. ☎ 384006.

GIL-MERINO. Pisos, apartamentos, amueblados, vacios, todas zonas. Informes ☎ 274865.

GARCIFUENTES. Alquiler nave 700 metros, Alcalde Martín Cobos. 275998.

ALQUILO nuevo, cuatro, dos baños, cocina amueblada, garaje, trastero. 202773.

SE ALQUILA bar funcionando. Llamar 2 a 4, ☎ 218396.

DELAFUENTE. Alquilo local 40 metros, esquina Padre Flórez, económico. 265142.

DELAFUENTE. Magnífica oficina. Calle Concepción. 75 metros, exterior, central, amueblada.

DELAFUENTE. Alquilo local 110 metros, zona paso, muy comercial. Plaza Francisco Sarmiento.

DISCOTECA EN GALICIA
Se vende para 500 personas. Con 2 viviendas equipadas. Buena rentabilidad. Precio de todo: 58.000.000.
Teléfono (988) 44 01 25

Automóviles y accesorios

ALQUILER sin conductor. Coches nuevos, todas las marcas. «Servi-Auto». Sanjurjo, 9. ☎ 274715.

AUTOMOVILES Pedrosa. Compra venta de toda clase de automóviles. Stock mínimo, ciento cincuenta vehículos para que usted pueda elegir. Garantizados. Facilidades hasta 24 meses. ☎ 227767.

AUTOMOVILES Jesús, compra venta de vehículos usados, totalmente revisados y garantizados. Facilidades de pago hasta 60 meses. Sin entrada. San Pedro Cardeña, 94. 261314.

V. LOPEZ vehículos ocasión, garantizados, facilidades de pago. Pisones, 40. ☎ 209667.

FERNANDEZ Automóviles.S.L. Servicio 24 horas. Coches alquiler. Venta de vehículos. Taller reparción, servicio de grua. C/ Real nº 7. ☎ 240789.

SE VENDE furgoneta isotermo, bien conservada, barata. ☎ 204635.

VENDO coche Polone BU-9...-L. 600.000.- con seguro. ☎ 240044.

VENDO CX Prestige, berlina de lujo. Inyección. Aire acondicionado, excelente estado. Precio muy interesante. ☎ 237644. Festivos: 223262.

SE VENDE furgoneta isotermo, en buen estado, muy barata. 204635, 201604.

Colocaciones

NECESITO empleada de hogar, 9,30 a 5,30. Avda. Reyes Católicos, 2-3º-A, de 4 a 7.

NECESITO empleada hogar interna, asegurada, con vacaciones. ☎ 421342.

EMPLEADA hogar, se necesita, sabiendo su obligación, de 9,30 a 5. Interesadas. ☎ 201778 - 203880.

SE NECESITA camarero para barra. Informes Mesón Burgos. Sombrería, 8. ☎ 206150.

SE PRECISA chica de 8,15 a 3, informes. 43.500. ☎ 274337, llamar 4 a 6.

NECESITO chica o señora, preferible interna. ☎ 450156 450166.

SE NECESITA tractorista con tractor y aperos para viñedo, zona Aranda. ☎ 545459, horas oficina.

NECESITO chica ☎ 231030.

NECESITO camarero/a, 18-25 años. ☎ 225031, preguntar Jesús.

NECESITO persona trabajar 4 horas mañanas y otra fines de semanas, noches, en cafetería. 216291.

SE NECESITA aprendiz 16 años. ☎ 227514.

250.000.- mensuales. Trabajo casero manual. Ratos libres. Infórmese gratis. Apartado 839, Córdoba.

NECESITO chica interna con informes, buen sueldo. 202859.

Compras y ventas

ANTIGÜEDADES. El Molinar. Compra-venta. Carretera N-1, Km. 266 a 20 Km. Burgos, 12 Km. Briviesca (entre Quintanavides y Santaolalla). ☎ 591003. Abierto incluso festivos.

VENDO 2 potras de montura al destete, buenos orígenes. ☎ 100619.

COMPRO oro, plata, joyas, monedas, antigüedades. Vitoria, 17, despacho 505. ☎ 204167. Burgos.

CENTRO Jardinería «Castilla Floristería». Acérquese a nuestra exposición en su paseo a Fuente del Prior. ¡Estamos en frente! ☎ 260022.

VIVEROS Poli. Frutales. Chopos. Arboles sombra. Jardinería. ☎ 403056. Covarrubias.

CENTRO de jardinería «Las Camelias». Gran variedad en árboles, coníferas y grandes ejemplares. Plantas para seto: Alibustre 80-100 cm. 18.- Ptas. 150-200 cm. 30.Ptas. Coníferas: Abies excelsa de 100-125, 1.000.Ptas. De 125-150 1.200.- Ptas. Carretera Madrid-Irún, km. 234 (a 500 metros Hostal Landa). ☎ 205239.

CERCA de Burgos. Vendo pollos corral excelentes, limpios o vivos. 404045 - 206396.

VIVEROS Gallo ofrece gran exposición, variedad árboles frutales, rosales, coníferas, árboles sombra, plantas para setos, chopos... Visítenos en Covarrubias. 403047.

M.C.D. 2018

Enseñanza

UNIVERSIDAD Empresariales. Ingeniería. Arquitectura Técnica. Químicas. Magisterio. Derecho. Todas las asignaturas. Infórmate en Academia Universitaria. San Juan, 22, tercero. ☎ 275077.

OPOSICION Junta Castilla y León. Ordenanzas, Vigilantes, Telefonistas, Consultores. 395 plazas. Instancias y preparación en Academia Universitaria San Juan. San Juan, 22, tercero. ☎ 275077.

BACHILLERATO EGB., FP. y COU. Comienza bien el curso en Academia Universitaria San Juan, 22. Tercero. 275077 . Excelentes resultados.

Fincas

DELAFUENTE. Piso, próximo Residencia Sanitaria. Tres, salón, cocina amueblada, central. San Pablo, 12-C.

DELAFUENTE. Magnífico piso. Principio calle Madrid. Tres, salón, baño, aseo, servicentrales, alto, soleado. 265142.

DELAFUENTE. Piso. Arzobispo Pérez Platero. Tres, salón, individual, soleado, gas.

DELAFUENTE. Piso Reyes Católicos. Cuatro, salón, dos baños, aseo, servicentrales, soleado, garaje.

DELAFUENTE. Viviendas unifamiliares, terminadas. Dos plantas, estudio, terraza, dos garajes, trastero. Ventilla.

DELAFUENTE. Magnífico piso. Calle Jerez. Tres, salón 24 metros, baño, aseo, servicentrales, soleado.

DELAFUENTE. Vendo magnífica nave, 820 metros, todas instalaciones. Polígono Gamonal.

DELAFUENTE. Piso calle Cabestreros. Dos, salón, aseo, exterior, soleado. 6.000.000.-.

DELAFUENTE. Piso Plaza San Bruno. Tres, salón, baño, alto, individual.

DELAFUENTE. Vendo local 152, 300 metros, agua, luz, oficina. Carretera Poza.

DELAFUENTE. Vendo local 291 metros, 320 sótano, dos calles. Vigón.

DELAFUENTE. Local 86 metros. Barrio Gimeno, próximo calle Madrid. Agua , luz.

EXPANDEX, más de 100 pisos y apartamentos en todas las zonas de Burgos. Servicio Inmobiliario Muelas. San Pablo, 24-1º-C. ☎ 272359.

CHALETS adosados construcción. C/ Mirabueno, 3-4 dormitorios, 2-3 baños, patio común, garaje, bodega y aislados en Ibeas de Juarros, parcela 300 m.², dos plantas, 3 dormitorios, 2 baños, garaje. Reyes Católicos 10-11º-A. ☎ 274000.

PARTICULAR vende piso en Avda. Casa La Vega. Exterior, servicios centrales, tres, salón, cocina amueblada y terraza. Informes ☎ 238370. De 4 a 6 tarde. (Abstenerse agencias).

VENDO Restaurante La Chivirita. ☎ 360044. Villadiego.

VENDO parcela preciosa cerca de Burgos. ☎ 91-7062580.

PARTICULAR vende piso, centro Gamonal. ☎ 236148.

VENDO piso. Zona Palacio de Justicia. Totalmente reformado. Seis habitaciones, cocina amueblada, baño, aseo, gas ciudad, trastero. Llamar al 269078.

HERRERIA. Agencia Propiedad Inmobiliaria. San Lesmes 18-1º Derecha. 201460.

HERRERIA. Julio Sáez Hoya. Cuatro, salón, cocina, baño, calefaceión central.

HERRERIA. Puebla. Dos, salón, cocina, baño, trastero, gas ciudad. 8.500.000.

HERRERIA. General Mola. Salón, dormitorio, dos alcobas, baño, parquet, soleado.

HERRERIA. Concepción. Tres, salón, cocina, baño, trastero, calefacción central.

ORTEGA-DELGADO. Agencia Inmobiliaria. Avenida Reyes Católicos nº 7. 227941.

ORTEGA-DELGADO. Estupendo apartamento reformado, una, salón, cocina, baño, trastero. 4.900.000.

ORTEGA-DELGADO. Fernán González. 150 metros, tres, dos alcobas, cocina, aseo, trastero. Buena orientación. 8.000.000.

ORTEGA-DELGADO. Junto C/ Santander. Tres, salón, cocina, baño, todo exterior. 227941.

ORTEGA-DELGADO. Pisazo. Reformadísimo, seis, salón, cocina, tres baños, completamente exterior.

ORTEGA-DELGADO. Local venta, Virgen Manzano, obra, 150 metros, 24 fachada, zona muy comercial. 227941.

ORTEGA-DELGADO. Cafetería Reyes Católicos, 104 metros doblados, cocina, aseo, totalmente instalada.

ORTEGA. Agencia Propiedad Inmobiliaria. C/ Vitoria 23-4º. ☎ 262426 y C/ Vitoria 155-Bajo. ☎ 219809.

ORTEGA. Francisco Martín Varea. Estrenar, cuatro, salón, dos baños, gas, trastero, garaje.

ORTEGA. Concepción. 160 m.², 4º, soleado, exterior, cinco, salón, centralizado.

ORTEGA. Parque Avenidas, 4º piso, soleado, tres, salón, garaje, calefacción central.

ORTEGA. Reyes Católicos, 4º, soleado, exterior, tres, salón, garaje. 18.800.000.- Ptas.

ORTEGA. Calle Madrid. Soleado, cinco, salón, baño, aseo, toma de gas, trastero.

ORTEGA. Calle Carcedo. 2º, exterior, soleado, dos, salón, trastero, gas.

ORTEGA. Calle Fátima. Tres, salón, baño, calefacción individual, trastero. 219809.

ORTEGA. Carretera Poza. Exterior, soleado, tres, salón, individual, gas.

ORTEGA. Luis Alberdi. 4º, exterior, tres, salón, calefacción gas natural.

ORTEGA. Principio Pisones. Local 200 m.², obra, divisible, mucha fachada.

ORTEGA. Traspaso centro de Burgos, bar nuevo, por su situación, propio pub.

ORTEGA. Extraordinario garaje, zona centro. 262426.

POZA. Agencia Inmobiliaria. C/ Vitoria nº 27-A. Oficina 211. ☎ 273034.

POZA. Atención inversionistas, Alfareros, piso 150 m.² útiles, reforma. 273034.

POZA. G-3. Illera, pisos y dúplex, estrenar, cuatro, salón, dos baños, garaje, trastero, informese. 273034.

POZA. Fuentecillas. Dos, salón, trastero, garaje, próxima entrega, facilidades. 273034.

POZA. Casa, 5 minutos Burgos, no desaproveche esta ocasión. Infórmese.

POZA. Villatoro. Chalet, 3, salón, tres baños, garaje, jardín. 273034.

MARCOS. Agencia Inmobiliaria. Calle Travesia del Mercado, nº 2, entreplanta (Hondillo). 273252.

MARCOS. Apartamento. Calle Madrid. 70 metros, segundo, individualizado, económico.

MARCOS. Junto Hacienda. 70 metros. Tres, salón, mínimos gastos, individual de gas.

MARCOS. Parque Isla. Tres, salón, dos baños, garaje, trastero, buena altura.

MARCOS. Apartamento Condesa Mencia. Dos, salón, garaje, trastero, individualizado.

MARCOS. Sotrajero. Casa unifamiliar. Dos plantas, totalmente reformada.

MARCOS. Parque Europa. Cuatro, salón, dos baños, garaje, trastero, exterior, individualizado.

MARCOS. Local Salas de los Infantes. 90 metros, precio interesante.

C. SERRANO. Piso final Avda. del Cid. Cuatro, salón, dos baños, terraza, centrales, garaje. 263779.

C. SERRANO. Piso, zona San Pedro Cardeña. 90 m.². Tres, salón, baño, aseo, cocina amueblada, terrazas, centrales, garaje. Totalmente exterior. 263779.

C. SERRANO. Viviendas unifamiliares con jardín, en Burgos y cercanías. 263779.

C. SERRANO. Piso Parque Europa. Cuatro, salón, baño, aseo, garaje, a estrenar. 263779.

VENDO piso en calle Cervantes. ☎ 204138.

JESUS Melón. Agente Propiedad. Francisco Grandmontagne 5,1º-G. ☎ 231474.

MELON. Puebla. Precioso apartamento centriquísimo, calefacción individual, cocina amueblada. 12.500.000.- Ptas.

MELON. Eladio Perlado. Tres dormitorios, salón, cocina, soleadísimo, tarima. 10.600.000.

MELON. Conde D. Sancho. Dos dormitorios, despensa, dos terrazas, calefacción individual.

MELON. Barriada Yagüe. Tres dormitorios, 105 m.² terreno, calefacción. 10.500.000.

INMOBILIARIA Gamonal. Luis Alberdi. Tres, salón, dos baños, trastero, garaje. Calle Vitoria 175,1º-F. 218659.

INMOBILIARIA Gamonal. Arco San Esteban. Dormitorio, salón, cocina amueblada, baño, reformado.

INMOBILIARIA Gamonal. Pablo Casals. Cuatro, amplio salón, dos baños, trastero, garaje.

INMOBILIARIA Gamonal. Avda. Casa Vega. Nuevo, dos, amplio salón, trastero.

INMOBILIARIA Gamonal. Cabestreros. 2º, tres, salón, terraza, trastero, mejoras.

PRIGO. Barriada Juan XXIII. Muy soleado, exterior, terraza cubierta, calefacción individual, ocasión. Referencia 12.890.

PRIGO. Vitoria. Calefacción central. Puerta blindada, exterior, terrazas cubiertas, quinto. Referencia 12.917.

PRIGO. Plaza San Bruno. Amplios dormitorios, terraza cubierta, calefacción individual, parquet, exterior. Referencia 12.892.

MAGDA González. Inmobiliaria. C/ Santander 6,bajo. ☎ 263954.

MAGDA González. Parque San Francisco. Tres, salón, cocina, baño, soleada, portero eléctrico, ascensor.

MAGDA González. San Francisco. Tres, salón, cocina, baño, soleado, portero eléctrónico, ascensor.

MAGDA González. Lavaderos. Tres, salón, dos baños, cocina, trastero, dos terrazas cubiertas exteriores.

MAGDA González. Pedro Alfaro. 70 m.², dos, salón, baño, cocina, reformado.

MAGDA González. San Isidro. Tres, baño, aseo, cocina, salón, comedor, garaje, trastero, jardín.

MAGDA González. Paseo Isla. Entreplanta, instalaciones de agua, luz y aseo. Claridad.

SANTOS. Agencia Inmobiliaria. Oficina centro. C/ Julio Sáez Hoya, 8. ☎ 275142.

SANTOS. La Moneda. 120 metros, cuatro, salón, dos baños, calefacción, ideal, oficinas. 275142.

SANTOS. Las Huelgas. Vendo casa, dos plantas, cuatro, salón, calefacción. 275142.

SANTOS. Chalets construcción, desde 209 metros, 3-4, dormitorios, salón, garaje doble, bodega, terreno.

SANTOS. Avda. del Cid. 80 metros, tres, salón 18 metros, servicentrales, opción garaje.

SANTOS. San Francisco. Tres, salón 20 metros, servicentrales, reformado. 275142.

SANTOS. Arcos de la Llana. Vendo casa, terreno, buen precio. 275142.

SANTOS. San Esteban, apartamento, estrenar, 40 metros, un dormitorio, salón 20 metros.

SANTOS. Cervantes. 8º, tres, salón 20 metros, gas ciudad, cocina amueblada. 275142.

SANTOS. Agencia Inmobiliaria. Oficina Gamonal. C/ Lavaderos 69. ☎ 240413.

SANTOS. Oportunidad. C/ Vitoria, apartamento, dos, salón, exterior, soleadísimo. 240413.

SANTOS. C/ Lavaderos. 9º, apartamento, dos, salón, terraza cubierta, soleadísimo.

SANTOS. Federico García Lorca. Tres, salón, amplia terraza cubierta, cocina amueblada. 240413.

SANTOS. Plaza Cadiz, estrenar, tres, salón, dos baños, garaje, trastero.

SANTOS. Restaurante-Bar Carcedo de Burgos, nuevo, vendo precio oportunidad.

VENDO piso muy céntrico, cinco, salón, tres baños, garaje, precio muy interesante. ☎ 277708.

PRIGO. Camino Mirabueno. Cuatro, baño, gas ventana, puerta seguridad. 12.991.

PRIGO. Chalet 11 km., cuatro, salón, dos baños, aseo, cocina amueblada, terrazas, calefacción, contraventanas, 120 m.² aproximadamente terreno, chimenea, garaje, puerta blindada. 16.950.000.-. 10.994.

GARCIFUENTES. Reyes Católicos. Cuatro, salón, dos baños, garaje, trastero. 275998.

GARCIFUENTES. Las Torres. Tres, salón, dos baños, terrazas, mejorado. 275998.

GARCIFUENTES. Chalet estrenar. Villatoro. 250 metros, jardín, garaje. 275998.

GIL-MERINO. Oportunidad. Federico Martínez Varea. Tres, salón, centrales. ☎ 274865.

GIL-MERINO. G-3. Estrenar, cuatro, salón, baños, 115 metros. «Infórmese». Calle Santander, 3-4º-Izda.

GIL-MERINO. Chalet Villafría. Tres alturas, garaje, baños, estrenar. 16.400.000.-.

GIL-MERINO. Casa unifamiliar. Barriada Inmaculada. Dos alturas. Buen estado. 10.000.000.-.

GIL-MERINO. Calle Madrid. Dos, salón, exterior, soleado. 9.250.000.

GIL-MERINO. Luis Alberdi. Tres, salón, soleado, central, terraza. 11.750.000.-.

PICON. Agencia Propiedad Inmobiliaria. Calle Vitoria número siete, primero. 202021.

PICON. San Pedro Cardeña. Tercero, tres, salón, exterior, soleado. 7.800.000.-.

PICON. Santa Clara. Cuarto, ascensor, dos, salón, exterior, orientación sur.

PICON. Trinidad. Apartamento, reforma impecable, acumuladores nocturnos. Mínima comunidad.

PICON. Pisones. Dos, salón, reformado, individualizado, más buhardilla amplia. 9.500.000.-.

PICON. Lavaderos. Construcción, apartamento, dos, salón, individualizado, garaje, trastero. 8.800.000.-

PICON. Avenida Cid. Dos, salón, estrenar, inmejorable altura, ascensor, soleado.

VENDO apartamento nuevo, tres, garaje, trastero. San Julián, 16-5º-A.

VENDO. San Pedro San Felices. Apartamento. Dos, salón, baño, aseo, trastero. 221292.

Fincas rústicas

RUSTICOS. Arlanzón, lado carretera. Vendo parcela 2.878 m.², edificable. 201460.

C. SERRANO. Casa para reformar. Barrio de Cortes. 150 m.² de parcela. 263779.

MAGDA González. Rioseras. Dos plants y buhardilla, con huerta, cinco habitaciones, salón, baño, cocina, para reformar, económica.

VENDO finca rústica, 12.500 m.². Sotopalacios-Rioseras. Propia para patatas. ☎ 227962, de 13 a 23 horas.

Ganados y aperos

STIHL Cómprese una motosierra "Stihl" para este invierno y Felices Fiestas. "Suministros Sáinz". Medina de Pomar y Burgos. Avda. del Cid, 85.

HONDA. Adelántese a comprar ya una Motoazada "Honda" y Felices Fiestas. "Suministros Sáinz". Medina de Pomar y Burgos. Avda. del Cid, 85.

VENDO rebaño ovejas. Clinio Arroyo. Cañizar de Amaya. 363803.

VENDO tractor Fiat, doble tracción, 140 cv. Deut 75 cv. Remolque. Empacadora Fhar. Hermanos Manzanal. ☎ 369083.

VENDO Novillas abocadas a parir, Frisona Americana. ☎ 408008.

VENDO 20 ovejas, paridas. Barrio de San Felices. Honorio.

Huéspedes

PENSION con o sin cocina, confortable. Avda. Yagüe, 32, escalera 6, 4º-B. ☎ 268213, llamar horas comidas.

CEDO habitación, caballero, confortable. ☎ 273804, tambien limpiaría la ropa.

Pérdidas

PERDIDA gata Siamesa en Nochebuena, collar rojo con piedras. Zona Residencial, trasera Barriada Illera. 205368.

Traspasos

HERRERIA. Traspaso locales 40/50 m.², muy céntricos. 201460.

OPORTUNIDAD. Se traspasa pescadería en funcionamiento, por no poder atender, buenas ventas. Informes 201604, 204635.

TRASPASO local, 140 m.², muy comercial. Mucha fachada. Contrato indefinido. Poca renta. 206102.

DELAFUENTE. Traspaso cafetería. Calle Vitoria. Próxima Hacienda. 90 metros, buenas instalaciones, amplia clientela. San Pablo, 12-C.

DELAFUENTE. Bar-menús. Zona Bernardas, 33 metros planta, entreplanta, sótano. Indefinido.

DELAFUENTE. Traspaso local calle Carmen, esquina Barrio Gimeno, 35 metros, poquísima renta.

SANTOS. Zona Vadillos. Traspaso local 40 metros, contrato indefinido. Renta 2.800.

POR CESE de negocio se traspasan dos pescaderías en distintas zonas. ☎ 204635, 201604.

Varios

PRO-VIDA en Burgos: San Pablo, 12 - C, 1º, en Valladolid: San Luis, 8 3º. ☎ 983-299471.

DIARIO de Burgos. El periódico de mayor difusión en Burgos, capital y provincia.

ANUNCIESE en esta sección. La difusión de su anuncio está plenamente asegurada.

EL 80% de los lectores burgaleses de periódicos, leen diariamente DIARIO DE BURGOS.

AGENCIA Espectáculos Bianco. Contratación orquestas, artistas convenciones, discotecas y pub. ☎ 238265 y 231642. Gracias.

DESATASCOS, limpieza tuberías y arquetas. Aguas residuales, con equipo de alta presión. ☎ 201940 ó 900-405050, llamada gratuita.

REPARACION e impermeabilización de tejados, cubiertas y terrazas. 10 años de garantía. Reparación de bajadas, canalones interiores y exteriores. Fachadas-plataformas motorizadas. Servicio 24 horas. ☎ 201940 ó 900-405050, llamada gratuita. Presupuestos sin compromiso.

FONTANERIA, reparación, instalación, localización de fugas. ☎ 201940 Servicio de urgencia 900-405050.

REPARACION e impermeabilización de tejados, canalones, limas. ☎ 201940 ó 900-405050, llamada gratuita.

INSTALACIONES de calefacciones y fontanerias y reparciones de fontaneria y calefacción. Presupuestos sin compromiso. ☎ 201940 ó 900-405050 llamada gratuita.

REPARACION tejados, canalones. Damos depósito garantía 10% total precio obra. 480231.

REPARACION tejados, canalones, colocación canalones, telas asfálticas, cinz. Rápido, larga garantía. 232440.

AGENCIA MATRIMONIAL "IRIS". Discrección, Psicologia. Visitenos. Luis Alberdi, 1. Entreplanta. Oficina, 9. 480750.

DESATASCOS, equipo alta presión. Roturas de tuberias, bajadas, servicio 24 horas. ☎ 201940 ó 900-405050, llamada gratuita.

ALBAÑILES. Pintores, hacemos toda clase reformas, pintura general, profesionales. 223579, 16 a 20 horas.

SE ARREGLAN persianas, rieles de cortinas, todas clases. ☎ 262107.

Este anuncio vale
2.240 Ptas.
(Incluido IVA)
Diariamente
Lunes, martes, miércoles, jueves y viernes

ANUNCIOS ECONOMICOS
EN
Diario de Burgos
Fundado en 1891
GENERALES CLASIFICADOS
***
POR PALABRAS
***
EN ESTE MISMO ESPACIO
DE
¡GRAN EFICACIA!

M.C.D. 2018

PASATIEMPOS

JOKEY Miranda,18. Tlf. 265890 REGALOS JOKEY COMPLEMENTOS JOKEY BISUTERIA JOKEY Miranda,18. Tlf. 265890

● CRUCIGRAMA

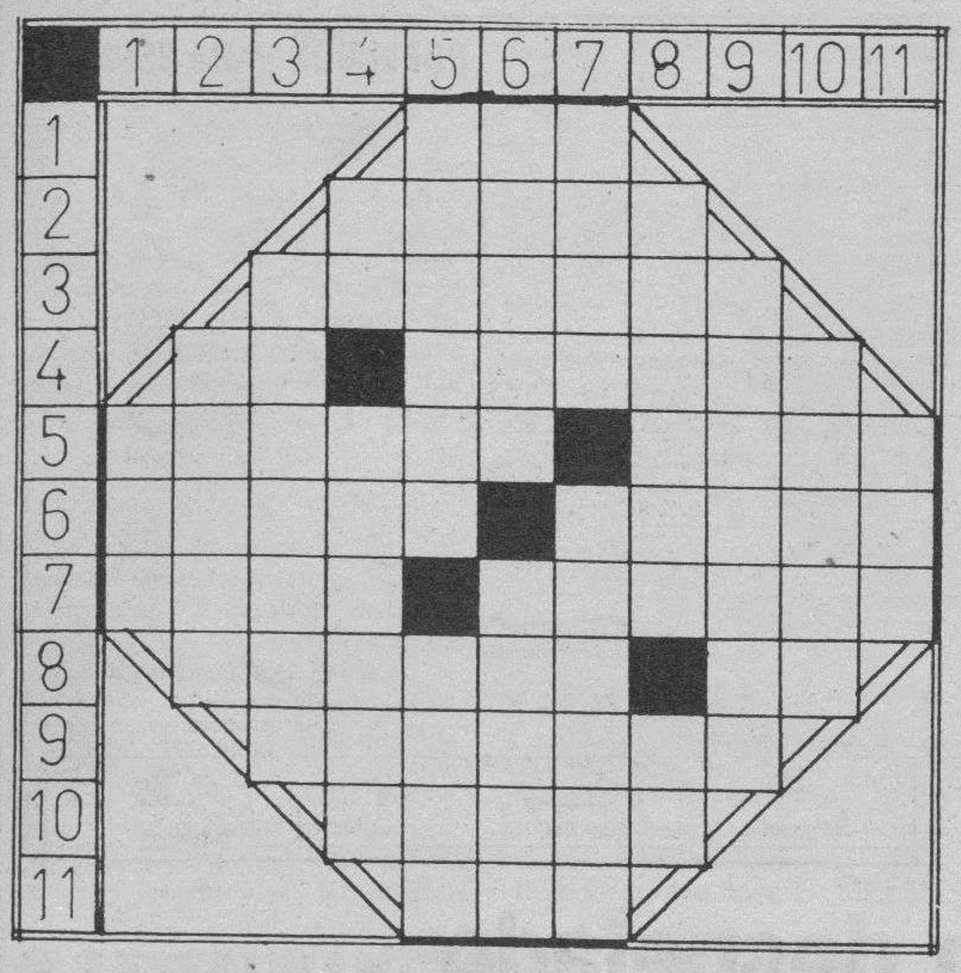

HORIZONTALES. – 1: Enfermedad. 2: Satisfacer lo que se debe. 3: Explicar un motivo. 4: Abreviatura de Punto Cardinal. Elemento primario de la materia, químicamente indivisible (pl.). 5: Humedecerá con algún líquido. (Al rev.) Agrego. 6: Dios griego y romano de los Oráculos. Pato. 7: Poco común, escasa. (Al rev.) Estado de América Central. 8: Dícese de la mujer que ha pasado la juventud y es algo gruesa. (Al rev.) Letra griega. 9: (Al rev.) Velan sobre una persona o cosa, o atienden cuidadosamente a ella. 10: Nombre de varón. 11: Establecimiento de bebidas.

VERTICALES. – 1: Océamo. 2: (Al rev.) Imperio insular de Asia Oriental. 3: Se recuperan de una enfermedad. 4: Río italiano. Cairel, guarnición de pasamanería. 5: Ciudad de la provincia de Barcelona. (Al rev.) Palo redondo que se sostiene de pie. 6: Mueve violentamente. Alma que pena en el purgatorio. 7: Limpio con agua y jabón. Amenazar. 8: Nombre de mujer. Símbolo del indio. 9: Dinastía rusa. 10: Trabajar duramente. 11: (Al rev.) Plural de consonante.

SOLUCION AL ANTERIOR:

HORIZONTALES. – 1: Aro. 2: Aviso. 3: Amazona. 4: At. Docena. 5: Atoras. Roca. 6: Lanar. Comes. 7: oriG. Cámara. 8: Etapas. La. 9: Opalino. 10: Atona. 11: Oro.

VERTICALES. – 1: Alo. 2: Ataré. 3: Atónito. 4: Am. ragapA. 5: Avadar. Pato. Rizos. Calor. 7: osoC. Casino. 8: oneroM. Na. 9: Anómalo. 10: Acera. 11: Asa.

● SIETE ERRORES

SOLUCION AL ANTERIOR:

1: Sombrero. 2: Chimenea. 3: Arbol. 4: Bolsillo. 5: Botón. 6: Ventana. 7: Tronco del árbol.

● JEROGLIFICO

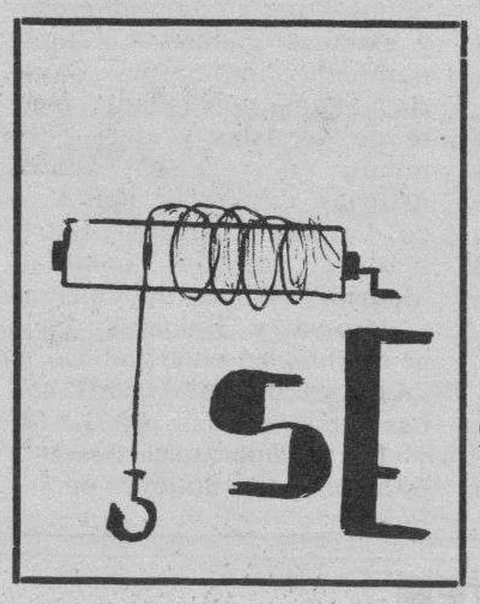

–Tuvieron que encerrar a mi novio porque...

por LEFER

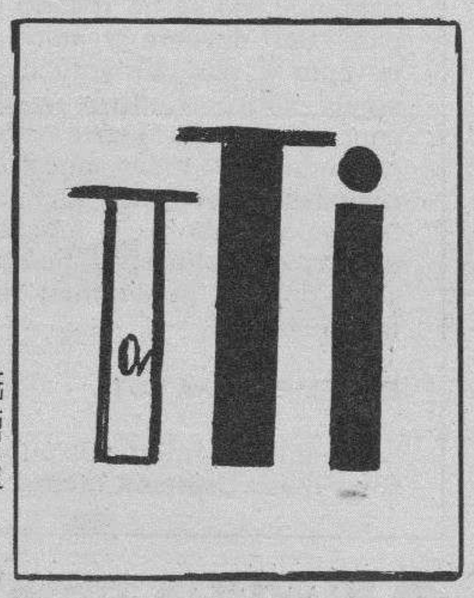

Solución al anterior:
–Te tiene a tí.

● CURIOSIDADES

ROPA INTERIOR AMARILLA PARA SER FELIZ EN 1992

Lima (Efe).- Los comerciantes callejeros de Lima rebajaron el precio de la ropa interior femenina amarilla para fomentar su venta, pues recibir el año con ese color es símbolo de buena suerte para 1992 en este caso.

Las bragas se rebajaron a un nuevo sol (alrededor de un dólar) entre los vendedores ambulantes, para ponerlas al alcance del mundo femenino dentro de la tradición de que conviene pasar de un año a otro con el color amarillo bajo el vestido.

Las bragas para pasar a un año nuevo deben ser nuevas porque si son usadas la suerte que se obtenga puede tener sus altibajos.

Los caballeros también usan prendas amarillas aunque externas, como camisetas, camisas y guayaberas.

LAS MONEDAS QUE VALEN MAS DE LO QUE CUESTAN

Santo Domingo (Efe).- El Banco Central de la República Dominicana emitió recientemente monedas de un peso (0.08 dólar), para sustituir a los desgastados y malholientes billetes del mismo valor, pero gran cantidad de dominicanos se resiste a aceptarlas.

Un experimento igual fracasó en 1952, y las monedas de entonces, hechas de cobre, se conservan hoy como reliquias.

Sin embargo, el periódico «Ultima Hora» denunció que hay personas que compran las nuevas monedas, hechas de latón dorado y dan por cada una de ellas hasta 25 centavos más o sea 1,25 pesos.

El periódico investigó que quienes compran las nuevas monedas las funden y fabrican anillos, llaveros, botones y otros objetos.

EN EE.UU.

Una representación española abrió el tradicional «desfile de las rosas»

Entre otras representaciones desfiló la Banda Primitiva de la localidad valenciana de Liria

☐ **PASADENA (EEUU)**/EFE.- Una réplica de las carabelas que llevaron a Cristóbal Colón a América, la banda municipal de Liria (Valencia) y caballos andaluces abrieron hoy, miércoles, bajo un tibio sol de Año Nuevo, el tradicional «Desfile de las Rosas» en Pasadena (California).

El sol conjuró la amenaza de lluvia y contribuyó al éxito del desfile que en su presente edición estaba dedicado a «Los Viajes del Descubrimiento» cuando se cumple en 1992 el Quinto Centenario del Encuentro entre Europa y América.

El «Tournament of Roses», que comenzó a las 11,00 hora local (19,00 GMT) y se prolongó durante tres horas, fue abierto por la Guardia Montada de la Infantería de Marina ("Marines"), seguidos por su Banda.

La primera carroza en salir llevaba réplicas de las tres carabelas que el 12 de octubre de 1492 llegaron a las costas de América y estuvo patrocinada por la Fundación España 92.

Otras réplicas navegables de estos buques se encuentran actualmente en aguas del Caribe y tocarán puertos estadounidenses del Atlántico y el Pacífico entre el 14 de febrero y el 20 de diciembre de 1992.

Pero La Pinta, La Niña y la Santa María de la carroza estaban navegando sobre un mar rizado de magnolias y eucaliptus, con una enorme bandera española de cartón y papel detrás. Españoles de ambos sexos con trajes regionales del país la acompañaron.

Tras estas réplicas desfiló la Banda Primitiva de la localidad valenciana de Liria. A su paso por el palco de invitados, entre quienes se encontraba el ex rehén estadounidense en Líbano, Joseph Cicippio, los músicos tocaron el himno de Valencia.

Fundada en 1819, la banda es la más antigua de cuantas hay en España y ya participó en otro desfile en Estados Unidos, en Nueva York en el «Columbus Day», el 12 de octubre de 1981.

Detrás de la Banda de Liria, seguía un grupo de sementales andaluces de pura sangre pertenecientes a la Escuela Ibérica de Equitación Clásica de Dallas (Texas).

Encabezados por el ex rejoneador español Alvaro Domecq y varios miembros de su familia, lo jinetes portaron un saludo a «los 500 años del caballo español en América».

Luego pasó otra réplica de la nao Santa María, que Colón utilizó como puesto de mando, fletado por «Los Caballeros de Colón», una organización benéfica de EEUU fundada por católicos italianos.

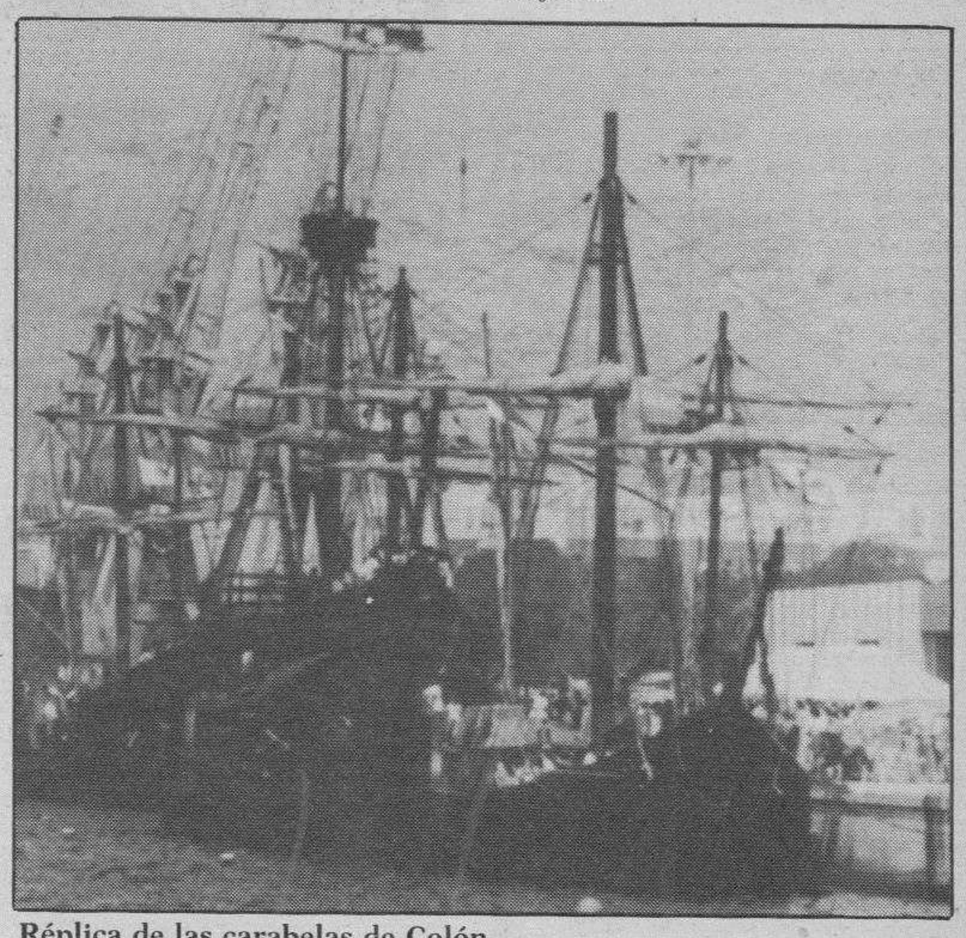

Réplica de las carabelas de Colón.

M.C.D. 2018

● FARMACIAS

SERVICIO DE GUARDIA.- De nueve y media de la mañana a once de la noche: Srta. Chamorro, E. Martínez del Campo, 1; Sra. Geli, Pedro Alfaro, 9 (Gamonal, a la altura del número 228 de la calle Vitoria); Sra. Gutiérrez Castro, Avenida del Vena, K-4.

SERVICIO DE URGENCIA.- De once de la noche a nueve y media de la mañana: Sra. Geli, Pedro Alfaro, 9 (Gamonal, a la altura del número 228 de la calle Vitoria); Sra. Gutiérrez Castro, Avenida del Vena, K-4.

FUNERARIA
SAN JOSE
SERVICIO PERMANENTE
CAPILLAS VELATORIAS
Avda. del Cid, 83.
Tfnos. 209452 222907

● REGISTRO CIVIL

Nacimientos.- María Belinda Benito y Díaz, María Ezquerra y Pedrosa, Jorge Blanco y González, Fernando Marticorena y Fuente, Raúl Andrés y García y Alvaro Fernández y Adrián..

Defunciones.- Angeles Tellechea y Acharte, de Yauci, 83 años; Dativo González y Arlanzón, de Villafuertes, 59 años; Paula Fernández y Alonso, de Valdivielso, 87 años; Mariano Pérez y Aguilera, de Granada, 71 años; Mariano Rata y Sánchez, de Galapagar, 30 años y Crescencia Bartolomé y Cámara, de Rábanos, 81 años.

CUPON PRO-CIEGOS
49.211
PREMIADO EL MARTES
MUEBLES evelio

● TEMPERATURAS

Datos recogidos ayer en el Observatorio Meteorológico del Aeródromo militar de Villafría.

Barómetro. - Presión atmosférica, 696,8 milímetros de mercurio.

Temperatura ambiente: Máxima de 12 grados a las 13,20 horas.

Mínima, -4,6 grados a las 7,50 horas.

Viento: Variable.

Humedad: 78 %.

● TAXIS

Avda. Cid Res. Sani.	22 80 56
P. Sto. Dom. Guzmán	20 30 55
Conde Jordana	20 30 88
Plaza de Vega	26 28 62
Avda. Eladio Perlado	21 96 97
C/. Vitoria (B. J. XXIII)	22 44 06
P.º de los Pisones	26 32 35
Radio Taxis	48 10 10
ABUTAXI (Radio taxis)	27 77 77

AVISO

Se pone en conocimiento del público, que de conformidad con las Normas 25 y siguientes de las reguladoras de Lotería Primitiva y 30 y siguientes de las Apuestas Deportivas, se ha procedido sin perjuicio de lo dispuesto en las Normas 27 de Lotería Primitiva y 32 de Apuestas Deportivas, a la anulación de las apuestas formuladas en los boletos cuyas validaciones corresponden al número siguiente:

Número validadora: 18.637.
Número secuencial: 10.115.
Boleto: 21499786.

Los concursantes que tuvieran en su poder cuerpos B (resguardo) con el número anteriormente reseñado, pueden solicitar del establecimiento correspondiente o de la Delegación el reembolso de la cantidad abonada.

Burgos, 31 de Diciembre de 1991
EL DELEGADO

● EL TIEMPO

por gentileza de auto-bazar ANAMAR
C/Madrid,11. Tel.264017
ELECTRODOMESTICOS
RADIO - T.V.
COCHES Y SILLAS DE NIÑO

Cielo poco nuboso o despejado

MEDINA CASADO

☐ Meteorológicamente hablando, no se ha notado el paso del noventa y uno al noventa y dos. El anticiclón sigue sobre Centroeuropa, continúa siendo fuerte y se extiende por todas nuestras regiones. Salvo, pues, algunos intervalos nubosos y muchas nieblas o neblinas, el tiempo seco deberá predominar en toda España.

EL TIEMPO PARA HOY

Andalucía: intervalos nubosos, más frecuentes en su mitad oriental y en las proximidades del Estrecho.- Aragón y Cataluña: cielo generalmente nuboso, pero con numerosas y extensas nieblas, fundamenatlmente matinales.- Canarias: alguna nubosidad al Norte de las Islas y cielo poco nuboso en el resto.- Galicia, Asturias, Cantabria, País Vasco, La Rioja, Navarra, Extremadura, las dos Castillas, Madrid, regiones de Valencia y Murcia y Baleares: cielo generalmente poco nuboso, o incluso despejado, pero con bastantes neblinas.

Las temperatura bastante estacionarias, aunque persistiendo las extensas heladas nocturnas en las regiones del interior peninsular.

PARA MAÑANA

Intervalos nubosos en la región del Estrecho y en las de Valencia y Murcia. Numerosos y extensos bancos de niebla en Aragón y Cataluña. Poco nuboso o despejado en el resto de España, pero con bastantes neblinas o brumas matinales.- Los vientos seguirán fuertes a muy fuertes de Levante en el Estrecho, moderados en sus proximidades y en las dos Castillas, de componente Sur en Galicia y litoral cantábrico y flojos, de dirección variable, aunque predominante la componente Este, en las demás regiones.

TEMPERATURAS

España: Bilbao 12, Santander 12, Oviedo 11, San Sebastián 9, Vitoria 6, Pamplona 6, Logroño 9, León 5, La Coruña 13, Valladolid 7, Avila 6, Soria 7, Zaragoza 12, Barcelona 14, Valencia 15, Madrid 8, Sevilla 15, Málaga 16, Cádiz 16, Palma de Mallorca 15, Las Palmas de Gran Canaria 22 y Santa Cruz de Tenerife 23.

● BURGOS DE AYER

HACE 25 AÑOS

2 de Enero de 1967

• El mercado de ganados del viernes será trasladado al miércoles, para no hacerlo coincidir con el día de Reyes.

• El alcalde, señor Dancausa, declara: «Caminamos hacia la ordenación de un Burgos nuevo y grande, sin olvidar la salvaguarda y mejora de la ciudad antigua, artística y monumental».

• La temperatura máxima de ayer fue de 0,8 grados y la mínima de 3,0 bajo cero.

HACE 50 AÑOS

2 de Diciembre de 1942

• Deseando el Frente de Juventudes contribuir al auxilio de los héroes que militan en Rusia en la División Azul, invitó a los Colegios femeninos de la capital y provincia a que tomaran parte en dicha tarea, a fin de que nuestros héroes, que pelean lejos de la Patria, sientan, además del calor material de las prendas de vestir, el calor moral de sus hermanos. La respuesta ha sido formidable.

El Frente de Juventudes invita de nuevo a todo el elemento femenino de los Colegios a manifestar su voluntad de admiración hacia los héroes de la División Azul, admiración que se traduce en la confección de prendas de vestir.

• Conforme teníamos anunciado, ayer verificó su tradicional visita al Hospital de San Juan y Casa Refugio el Orfeón Burgalés.

• En el día de ayer celebró el XXV Aniversario de su primera misa nuestro querido amigo, capellán mayor del Ejército, don Luis Sáez Hernando.

• Asciende a 18.000 pesetas don Julio Saldaña Alonso, inspector jefe de primera enseñanza de Burgos. Enhorabuena.

• Se necesita chica de servir que sepa cocinar. Inútil presentarse sin buenas referencias. Informes, esta Administración.

• La temperatura máxima de ayer fue de 3,0 grados y la mínima de 6,0 bajo cero.

Propaganda nazi en la Francia ocupada.

HACE 75 AÑOS

2 de Enero de 1917

• Durante el pasado año se han inhumado en el cementerio de San José 617 cadáveres de adultos y 230 párvulos, que hacen un total de 847. Con los 8.610 que había de años anteriores, resultan enterrados en dicho cementerio 9.457 cadáveres.

• La temperatura máxima de ayer fue de 10,3 grados y la mínima de 5,0.

HACE 100 AÑOS

2 de enero de 1892

• Dícese que el día siete del actual empezará a actuar en el Teatro una compañía de zarzuela. Como las noticias que han circulado sobre esta compañía no parecen del todo satisfactorias, entre varios abonados agítase la idea de celebrar una reunión con objeto de dirigir al Ayuntamiento algunas quejas relativas a lo que viene ocurriendo en el Teatro.

M.C.D. 2018

CARTELERA

Cines

■ **CORDON.** – ¡Atención horarios y películas!: A las 4 –en única función– la maravillosa película de dibujos animados en color, de Walt Disney: **«Los rescatadores en cangurolandia»** con aventuras al estilo «Indiana Jones», ¡Un regalo para toda la familia! Y, a las 5,30, 8 y 10,45. Estreno de ¡La película madre de la juerga padre!: Josema y Millán (Martes y 13) en **«El robobo de la jojoya»**. ¡La última creación de esta más que cómica pareja! Ya sabe, si quiere pasarlo bien con diversión total, vea **«El robobo de la jojoya»** con Martes y 13. (Tolerada).

■ **GOYA.** – (Su sala preferida). Hoy un estreno para estas Fiestas y para toda la familia. Horario: 5,30 - 7,45 y 10,30 noche. **«La pequeña pícara»**. Del creador de «Solo en casa», John Hughes. Llegó la artista del engaño más pequeña del mundo. James Belushi, Kelly Lynch y Alisan Porter como... **«La pequeña pícara»**. Las grandes carcajadas vienen en envases pequeños. Divertida. Emocionante. Sincera. Es... ¡Maravillosa! **«La pequeña pícara»**. Todos los públicos. Nota: Este local está dotado de nuevo sistema de calefacción.

■ **CONSULADO.** – (Nueva reforma). ¡Atención! Hoy les presentamos la película más grandiosa del cine. Siete años de preparación y rodaje para conseguir lo nunca visto en el cine. La mayor superproducción de la historia del séptimo arte. La más alta tecnología en efectos especiales increíblemente extraordinarios como nunca se han visto en la gran pantalla. Siete años para conseguir todo un espectáculo. Horario: 5, 7,45 y 10,30 noche. 18 años. **«Schwarzenegger. No es nada personal. Terminator 2. El juicio final»**. ¡Compárela... Si puede! La última película de James Cameron. ¡¡4.ª semana de éxito!!

■ **GRAN TEATRO.** – Hoy, 5,30, 8 y 10,45 noche. Estreno de la aventura más grandiosa y emocionante de estas Fiestas, **«Bajo la aurora boreal»**. Una aventura sólo comparable con «El Oso», **«Bajo la aurora boreal»**. Filmada en los incomparables paisajes de Siberia, **«Bajo la aurora boreal»**. La película que hará las delicias de pequeños y mayores. (Para todos los públicos).

■ **TIVOLI.** – ¡¡Atención al horario y películas!!: En única función de 5,30 un gran estreno con diversión y alegría para toda la familia: **«Todo lo que quiero para Navidad»**. Tierna, con humor y acción y formidables actores: El joven Ethan Randall, la adorable Thora Birch en su hermanita «Hallie» y, con Harley Jane Kozak –como madre– y Lauren Bacall –la maravillosa abuela– (Todos los públicos). Y, a las 8 y 10,45, sigue, a petición, en su 5.ª semana-éxito-rotundo: **«Thelma & Louise»**. Geena Davis –en Thelma– y Susan Sarandón –en Louise–. Comentada y aplaudida. (Mayores 13).

Salas de fiesta

■ **COTTON.** – Vitoria, 56. Teléfono 207484.

■ **DUETTO.** – Avda. Sanjurjo, s/n. Teléfono 202834.

■ **ARMSTRONG.** – Calle Clunia, 13. Teléfono 227266.

■ **LA FINCA.** – Paseo Isla, s/n. Teléfono 234810.

■ **PENTAGONO.** – Conde Jordana, 2. Teléfono 202834.

■ **ROMA.** – San Pablo, 4. Teléfono 265964.

■ **IRIS.** – Espectáculo diario. Reyes Católicos, 26. Teléfono 233503.

Varios

■ **BIG BOLERA AMERICANA.** – Cafetería, juegos recreativos, billares, ping-pong, etc. Abierta diez de la mañana. Final Reyes Católicos.

RADIOS

Radio Popular

OM: 837 Khz

06,00: Primera hora. Informativo. 07,25: Informativo regional. 08,02: Informativo regional. 08,20: Burgos noticia. 08,30: Cada día. Ferrari. 12,10: Cada día... en Burgos. 13,10: Cada día: Burgos noticia. 14,00: Informativo COPE. 14,15: Informativo Regional. 14,30: Burgos deporte. 15,00: Informativo COPE. 15,10: Cada día... en Burgos. 16,00: Directamente Encarna. 19,00: Encuentros 92. 20,00: Adiós, capicúa, adiós. 22,00: La música de 1991 y la que nos espera. 00,00: ¡El 92 existe! ¡No era mentira! 04,00: Hoy es Año Nuevo. Boletines informativos: 09,00; 10,00; 11,00; 12,00; 16,00; 17,00; 18,00; 19,00.

Popular F.M. COPE

95,5 M.c

05,00: Corre corre. 09,00: La alegría de vivir. 11,00: Fórmula 1. 18,00: Los populares. 21,00: Al loro. 00,00: Fórmula noche. Boletines Informativos: De 07,00 a 20,00 y de 11,30 a 17,30.

Antena 3 de Burgos

94.3. F.M.: Stéreo

6,00: El primero de la mañana. 8,30: El primero de la mañana. (Informativo local). 9,00: El primero de la mañana, especial reportajes. 11,05: De tú a tú. Nieves Herrero. 12,05: «Viva la gente de Burgos». 14,05: Segunda edición. Informativo local. 14,33: Viva la gente del deporte. 15,00: Crónica 3. Edición nacional. 15,30: Crónica 3. Edición regional. 16,05: Viva la gente de la tarde. 18,33: Viva la gente del Cole. 19,05: Viva la gente de Burgos. 20,05: Viva la gente de la música. 20,30: El Campanario. Informativo.21,30: La salud es lo que importa. 22,30: Hora Cero. 23,40: Antena de la Bolsa. 24,00: Supergarcía en la hora cero. 1,00: Polvo de estrellas. 4,05: Tiempo para la música. 5,05: Repetición Supergarcía en la hora cero. Noticias a las horas en punto y a las medias.

Radio 80

Serie Oro. (97.1. MHz)

Veinticuatro horas de la mejor música con las 2.000 mejores canciones de las tres últimas décadas.

RNE Castilla y León

RNE Radio 1 (OM) 801 y (FM) 93.6. Programación Nacional.
RNE RAdio 2 (FM) 90.3. Música clásica y de Estilos.
RNE Radio 3 (FM) 91.2. Música moderna de calidad.
RNE-5. Frecuencia: 1.017 Khz. O.M.

Información local de Burgos: (lu/vi) 7,50; 8,50; 13,00; 14,50 y 19,50. (Sa) 14,50. Prog. lu/vi: 6,00: el día por delante. 8,30: Noticias en la Cinco. 9,00: Apúntate Cinco (Joaquín Prat). 12,00: Burgos 5 estrellas. Magazine. 13,30: Informativo Castilla y León. 14,00: Entre horas. 14,30: Noticias en la Cinco. 15,00: Libre Directo (Deportivo). 15,30: Burgos 5 estrellas, la tarde. 17,00: Aupa con ellos/Radionovela «Esmeralda» (Manolo Ferreras). 19,00: Burgos 5 estrellas, la provincia. 20,00: A punto. 20,30 Luna de Madrugá. 22,30: Radiografía. 23,30: Radiografía. 23,30: Do Sol a Sol. 24,00: (lu) Espacio en blanco (ma/sa) La Radio de las sábanas blancas. 2,00: De aquí al alba. (sa/do): 14,00: Libre Directo/Objetivo Motor. (do): 16,00: La cinco en juego (Con los partidos del Real Burgos, en directo). A las medias boletines informativos nacionales.

Radio Castilla-SER

O.M. 1.584 Kc.

6,00: Matinal SER (Informativos locales, a las 7,50 y 8,30). 9,00: «Hoy por hoy», con Iñaqui Gabilondo. 12,30: Burgos Hoy por Hoy. 14,00: Informativo hora 14 (local). 14,30: Informativo hora 14 (nacional). 15,10: Deportes. 16,00: Club de la tarde. 19,00: Hora 25. (informativos locales 7,20 y 8,20). 00,00: El larguero. 1,00: Club de la noche. 5,00: El larguero (repetición). A todas horas informativos SER.

Radio Castilla-40 Principales

89.1

En directo 24 horas de música de actualidad. Conexiones vía satélite con sonido digital. Sábados, American Top Forty. Domingos, Gran Musical. La mejor música nacional e internacional durante todo el día.

Onda Cero Radio

FM 105.5

06,00: Esto es lo que hay. 09,00: Protagonistas. 13,00: Protagonistas Burgos. 14,00: Onda Cero Noticias. 14,30: Deportes Burgos. 15,00: Protagonistas Burgos. 16,00: Dos horas de nada. 18,00: Gomaespuma. 19,00: Informativo Regional. 19,30: El callejero Burgos. 20,00: El primer tiempo. 20,45: Primer tiempo Regional. 21,00: Radio cupón. 21,30: A tu salud. 22,00: Onda Cero Noticias. 22,15: El penalty. 23,00: La radio de Julia. 01,00: Turno de noche.

RESTAURANTES

ASADOR RESTAURANTE LA GLORIA
Especialidad olla podrida y cordero asado, cordero por encargo y la olla podrida todos los miércoles, demás días de encargo. Asamos para llevar. ☎205950. Hospital del Rey.

ASADOR LOS TRILLOS
Horno a la vista. Sólo cordero asado con ensalada, torta y jarro de vino de ribera. Para pinchar, chorizo a la brasa, morcilla, pimientos asados con anchoa y poco más. Alguna chuletilla a la brasa y cabecillas, los jueves, las cabecillas a 300 pesetas. También asamos para llevar. Estamos en El Hospital del Rey. ☎262877 y 201209. Abierto todos los días.

ASADOR CASA AZOFRA
Asador restaurante. Especialidad en cordero asado al horno de leña. Asamos para llevar. Por encargo saboree nuestra olla podrida, calle Hospital del Rey. Reserva mesas ☎205973.

LA VARGA
Martes: Jabalí con patatas. Jueves: Cocido de garbanzos. Sábado: Olla podrida. Especialidad: entremeses y pescados. Carretera Madrid-Irún, kilómetro 232. A 5 kilómetros de Burgos. ☎201640.

MESON DE LOS INFANTES
Especialidades: olla podrida, lentejas medievales, cochinillo asado. Corral de los Infantes. ☎205982.

MESON - RESTAURANTE - EL SARDINERO
Servicio de Restaurante a la carta. Instalaciones tipo castellano. Abierto toda la semana. Ensalada de aguacate y langostinos, anchoguillas con pimientos rojos naturales, cazuelitas, raciones, postres caseros... 3 menús diarios a elegir. En atención al cliente ofrecemos servicio fotográfico en barra y comedor. R&M agradecen su visita. C/. Santa Agueda, 21 ☎209022.

MESON DEL VENA
Dos menús diferentes de lunes a viernes, a 900 pesetas. Menú típico castellano. Sopa castellana, cordero asado con ensalada, postre del abuelo, vino de la Ribera, 1.900 pesetas. C/. Alférez Provisional (frente Iberduero). ☎221551.

SAN AMARO
Especialidad en carnes rojas, pescado finos. Postres caseros. Carretera Valladolid, s/n. ☎201707.

SANTANDER
Menús diarios, 1.000 pesetas. Platos combinados. Especialidades: merluza rellena de salmón, escalopines marsala. Santander, número 6. ☎230899.

TORRES
Especialidad: cordero asado al horno de leña. Bodas, comuniones y banquetes. Esquina calle Vitoria, número 228 (Gamonal). ☎220132.

RESTAURANTE TABERNA EL CORRALON
Especialidades: Sopa de cangrejos y cordero. Besugo a la bilbaína. Bacalao al pil-pil. Parrillada de cordero. Selecta cocina vasco-castellana. Buen ambiente y precio. Corral de los Infantes, s/n. ☎205997. (Bajo Arco Santa María).

LA CUEVA
Especialidades: sopa serrana, merluza donostiarra. Plaza Santa María, 7. ☎208671. Cerrado domingos noche.

RESTAURANTE ASADOR FUENTES BLANCAS
Cocina tradicional, especialidad en paellas y en barbacoa, chorizo y morcilla a la brasa, chuletillas y pollo asado. Parque Fuentes Blancas. ☎236976.

CAMPING CABIA
Carretera Valladolid, Km. 15. ☎412078. Bar, piscina, camping, restaurante con chimenea. Cocina casera, especialidad en olla podrida los jueves y sábados. Cazuelitas. TV gigante Canal +. Menús económicos. Bautizos, comuniones y meriendas. A 10 minutos de Burgos.

CANTINA QUINTANAPALLA «LAS CAMPANAS»
Comidas, meriendas, cenas. Calle Mayor, s/n. (dentro del pueblo). ☎430320. Quintanapalla (carretera Vitoria, Km. 12).

MERENDERO FUENTE PRIOR
Especialidad en cazuelitas. Abierto, viernes, sábados y domingos.☎276660.

ASADOR RESTAURANTE «LA VENTA DEL JAMON»
Ofrece la mejor calidad en productos ibéricos. Horno de leña a la vista. Todos los viernes tarde-noche, menú especial: Combinado de ibérico, cabecilla asada, pan, vino y postre: 1.200 Ptas. C/. Carretera de Covarrubias, N.º 5. Cuevas de San Clemente (Burgos). ☎403128.

CAMPING FUENTES BLANCAS
Abierto todo el año. Especialidad en paellas y comida casera. ☎233481. Excepto lunes por descanso.

RESTAURANTE LA TABLA
Especialidad en Tabla de pescado, Tabla de carne, Tabla mixta, Tabla de marisco. Paellas y menús de encargo. Comidas de empresa. Calzadas, 7. ☎272384

RESTAURANTE MARISQUERIA EL GROVE II
Especialistas en mariscos, carnes y pescados, aperitivos en barra. Abierto toda la semana. Plaza San Bruno, 1. ☎235752.

RESTAURANTE LOS BRASEROS
Los miércoles, sopa y cocido castellano. Los jueves, olla podrida. Los sábados, cenas baile. Especialidades: Pimientos de mariscos, carnes a la brasa y pescados. Ctra. Logroño, Km. 102. ☎421201.

RESTAURANTE BAR VILLALON
2 menús diarios 650 y 850 Ptas. Carta diaria, habitaciones. Calle La Iglesia, 12 ☎298129. Polígono Villalonquéjar.

La publicidad de
Diario de Burgos
deja huella en cualquier sitio de Burgos y su provincia
Anúnciate en tu Diario

M.C.D. 2018

VIAJES

Ferrocarril:
RENFE
Información 20 35 60
Paquexprés 20 95 20
Despacho Central 20 17 19
Miranda 31 20 05
Aranda 50 04 85

Estación de Autobuses:
Est. autobuses 26 55 65
Soto y Alonso 26 64 71
La Serrana 26 89 95
Continental 26 70 01
ANSA 26 29 29
Amaya 26 90 32
Arceredillo 26 83 47
El Noroeste 26 38 02
Pisuerga 26 38 02
Enatcar 27 76 32
Iberbús 26 28 00
Jiménez 26 69 30

Aeropuertos:
Madrid ..... (91) 205 83 43
Bilbao ..... (94) 453 06 40
Valladolid ..... (983) 25 92 12
Vitoria ..... (945) 27 33 00

Aduana 23 58 33

MONUMENTOS

Catedral. – Todos los días, 9,30-13,00 y 16,00-19,00. Individual: 300 pesetas. Grupos: 175. Colectivos especiales (niños y tercera edad): 100. Billete familiar (matrimonio e hijos): 500 pesetas todos.

Colegiata de Covarrubias (Telf. 406311). – Martes, cerrado. Laborables: Sólo a las 10,30-13,30 y 16,30-18,30. Sábados y domingo, 10,00-14,00 y 16,00-19,00. 150 pesetas y grupos 75 pesetas. Colegios, 50.

Iglesia de San Nicolás. – Laborables, 18,30-20,00 horas. Lunes, 9,00-14,00 y 17,00-21,00. Sábados, 9,00-14,00 y 18,30-20,00. Festivos, 9,00-14,00 y 17,00-18,00.

Iglesia de San Esteban. – Llamar a la casa parroquial: 207095.

Museo Monográfico de pintura «Marceliano Santa María». – Lunes y festivos, cerrado. Laborables, 10,00-14,00 y 17,00-20,00. Domingos, 10,00-14,00. 25 pesetas. Gratis colegios y estudiantes con profesores. Jubilados gratis sábados, previa solicitud y en grupos.

Museo arqueológico «Casa de Miranda». – Calles Miranda y Calera. Domingos y festivos, cerrado. Laborables, 10,00-13,00 y 16,45-19,15. Sábados, 11-13,00. Extranjeros, 200 pesetas. Españoles, gratis con el D.N.I.

Monasterio de las Huelgas. – Lunes, cerrado. Laborables, 11,00-13,15 y 16,00-17,15. Domingos, 11,00-13,15. 400 pesetas persona. 275 pesetas grupos. 150 pesetas colegios y jubilados. Los miércoles de cada semana la visita es gratuita para miembros C.E.E..

Cartuja de Miraflores. – Misa laborables: 9,00; festivos: 7,30 y 10,15. Visita laborables, 10,15-15,00 y 16,00-18,00. Visita festivos, 11,20-12,30, 13,00-15,00 y 16,00-18,00.

Iglesia de Santa Agueda. – Abierta horas de culto.

Iglesia de San Gil. – Abierta horas de culto.

Iglesia de San Lorenzo. – Abierta horas de culto.

Iglesia de San Lesmes. – Abierta horas de culto.

Monasterio de San Pedro de Cardeña. – Cerrado por obras.

Monasterio de Santo Domingo de Silos. – Laborables, 10,00-13,00 y 16,30-18,00. Festivos, 16,30-18,00. 150 pesetas. Grupos de 25 y estudiantes, 75 pesetas. Misa (canto Gregoriano): Laborables 9,00. Festivos, 12,00. Vísperas (canto Gregoriano),

URGENCIAS

Servicio de Policía 0 91
Serv. Pol. Municipal 0 92
Policía Municipal 28 88 34
y 28 88 39
Guardia Civil 22 90 04
Comisaría 27 68 01
Gobierno Civil 20 55 00
Jefatura de A. 23 24 11
Jftura. Pr. Tráfico 22 11 12
Bomberos 0 80
y 28 88 38
Casa de Socorro 26 14 10
Hospital G. Yagüe 28 18 18
S.S. (Urgen. Resi.) 28 18 00
A. Alcoho. Anó. 23 65 52
S.O.S. droga 26 36 00
Cruz Roja 22 15 00
Serv. Amb. Cruz R. 23 22 22
Hospital Provincial 23 50 11
Tele SOS Burgos 20 90 90
Teléfono Esperanza 20 42 42
Gas Natural, averías 23 44 00
Iberduero, avisos 22 10 81
Ambulancia 20 94 52
RENFE 20 35 60
Obras Públicas 22 45 00
Tele Ruta 91-5352222
Of. Mpal. Consumo ... 28 88 28
O. I. C. (M. I.) 900-150000

Miranda de Ebro

Bomberos 31 00 00
Guardia Civil 31 00 39
Seguridad Social 34 90 00
Cruz Roja 31 00 37
Policía 31 00 95
Gas natural 33 23 33

Aranda de Duero

Bomberos 50 32 00
Guardia Civil 50 00 86
Cruz Roja 50 26 18
Policía 50 29 04
Gas natural 50 06 04

Lerma

Guardia Civil 17 00 37
Cruz Roja 17 00 60

Roa

Guardia Civil 54 00 13
Cruz Roja 54 01 84

Medina de Pomar

Guardia Civil 11 07 06
Centro de Salud 11 16 20

Briviesca

Guardia Civil 59 00 34
Cruz Roja 59 08 28

Belorado

Guardia Civil 58 00 46
Cruz Roja 58 10 89

Villarcayo

Guardia Civil 10 00 17
Cruz Roja 10 01 18

Salas de los Infantes

Guardia Civil 38 00 10
Ambulancia Municipal .. 38 00 21
Serv. Prev. y Salv. 38 09 89
y 38 00 21
Centro de Salud 38 03 47
Cruz Roja 382038

Villadiego

Guardia Civil 36 16 04
Ambu. e Incendios 36 17 00
36 03 03
y 36 16 04

Espinosa de los Monteros

Guardia Civil 12 00 05
Cruz Roja 12 03 93

Melgar de Fernamental

Guardia Civil 37 20 18
Ambulancia Mun. 37 24 93
Centro de Salud 37 25 95
Centro de A. Social 37 24 93
Camping «El Vivero» 37 21 48

Valle de Mena

Cruz Roja 12 62 92

COCHES DE LINEA

SALIDAS DE BURGOS A:

Adrada de Haza: 14,00 (lu., mi.), (vi.: 18,00, fes. no).

Aguilar de Campoo-Cervera de Pisuerga: 9,30 (ju. y sáb.).

Aguilar de Campoo-Cervera de Pisuerga: 17,00 (diario, dom. y fes. no).

Aranda de Duero: 7 - 10,45 13,00 - 13,30 - 15,30 17,30 - 19,30 (diario, dom. y fes. no).

Arenillas de Riopisuerga: 14,00 19,00 (diario, sáb. 14,00, dom. y fes. no).

Arija: 17,30 (lu., mi., vi.: 18,00, fes. no).

Alar del Rey: 17,30 (diario, vi.: 18,30, sáb.: 13,30, dom. y fes. no).

Barcelona (directo por autopista): 10,45 - 15,00 - 23,00 (diario, dom. no).

Belorado: 13,30 - 18,15 (diario, vi.: por Cerratón 19,00, dom. y fes. no).

Bilbao (directo): 8,00 - 10,30 16,00 (diario, dom. y fes. no).

Bilbao: 7,15 - 12,00 - 14,00 - 18,00 (diario, dom. y fes. no).

Bilbao-Espinosa de los Monteros: 14,00 - 18,00 (diario, dom. y fes. no).

Briviesca: 7,45 - 10,30 - 12,30 13,30 - 17,45 - 19,30 (diario, sáb.: 17,45 - 19,30, dom. y fes. no).

Cabia (por Cayuela-Albillos): 18,30 (lun., y vi. 19,00 fes. no).

Carcedo de Burgos: 12,45 (vi. fes. no).

Castrojeriz-Arenilla: 14,00 (diario; ju. dom. y fes. no).

Covaleda: 18,30 (diario, dom. y fes. no).

Eibar: 16,30 (diario, dom. no).

Fresneda de la Sierra: 19,30 (diario, dom. y fes. no).

Frías-Oña: 17,45 (diario, sáb.: 13,30, dom. y fes. no).

Fuentes de Oñoro-Ciudad Rodrigo-Salamanca-Zamora-Toro-Valladolid: 10,30 (diario, dom. no).

Hoyales-Roa: 18,00 (lu., mi., vi., sáb.: 14,00, fes. no).

Irún: 10,45 - 14,15 (diario).

Irún-San Sebastián: 16,15 - 19,15 (diario, dom. no).

León: 12,00 (diario, dom. no).

Lerma (por Tordueles): 14,00 (mi., sáb., fes. no).

Lerma (por Tordueles): 14,00 18,30 (lu., ma., ju., vi.: 19,15, fes. no).

Logroño (por Briviesca): 7,45 10,30 - 12,30 (diario, dom. y fes. no).

Logroño (por Belorado): 8,30 13,00 - 16,30 - 20,15 (diario, dom. y fes. no).

Los Balbases: 18,30 (lu., vi.: 19,00, fes. no).

Madrid: (9 - 11 - 12,30 - 14,30 - 15,30 - 17,30 - 20 - 22,15) (vi., 16,30) (sa., 14,30 no).

Madrid (Bus-Expres): 7,30 (diario, dom. y fes. no).

Mahamud-Presencio-Arcos: 18,30 (ma., mi., ju., fes. no).

Melgar de Fernamental: 13,30 19,30 (diario, dom. y fes. no).

Melgar de Fernamental-Osorno: 17,15 (diario, dom. y fes. no).

Miranda de Ebro: 13,30 - 17,45 (diario). (Excep., sáb.: 17,45, dom. y fes. no).

Miranda de Ebro: Directo por autopista. 6,45 (diario, sáb., dom. y fes. no).

Oña-Trespaderne: 13,30 (lu., mi., vi.).

Oña: Solamente temporada escolar; mar. y juev. 13,30 (vi. 19,30)

Palencia: 7,30 - 13,30 - 17,30 (diario, dom., fes. no).

Pedrosa del Príncipe-Astudillo: 17,30 (diario, vi.: 18,30, dom. y fes. no).

Peral de Arlanza-Baltanás-Villahoz: 18,30 (diario, vi.: 19,00, sáb.: 14,00, dom. y fes. no).

Poza de la Sal: 17,45 (diario, sáb.: 13,30, dom. y fes. no).

Salidas Padrones: Padrones-Aguas Cándidas (sábados). Hozabejas-Terminón: 17,45 (vi.). La Parte-Salas (lu. y vi). Rojas-Llano (mi. y sa.). Rioseras-Salas (ma.). Riocerezo-Salas (ju.).

Pradoluengo: 13,30 (diario, dom. y fes. no).

Quintana del Pidio-Roa: 18,00 (ma., ju., fes. no).

Quintanilla Cabrera-Jaramillo de la Fuente: 18,00 (vi., sáb.: 14,30, fes. no).

Rabé de las Calzadas: 13,30 (vi., fes. no).

Roa de Duero: 18,00 (diario, sáb.: 14,00, dom. y fes. no).

San Sebastián: 10,45 - 14,15 18,45 - 22,15 (sáb. 22,15 no).

Santander-Ontaneda: 10,00 15,30 - 22,15 (diario).

Santibáñez Zarzaguda: 14,30 (diario, dom. y fes. no).

Santo Domingo de la Calzada: 8,30 - 13,00 - 16,30 20,15 (diario, dom. y fes. no).

Santo Domingo de Silos-Caleruega: 17,30 (lu., ma., mi., ju., vi.: 18,30, fes. no).

Santo Domingo de Silos-Caleruega: 14,00 (sáb., fes. no).

Sasamón: 13,30 (diario, dom. y fes. no).

Sasamón-Grijalba-Herrera de Pisuerga: 17,30 (diario, vi.: 18,30, dom. y fes. no).

Soria: 7,15 - 14,00 (diario, dom. y fes. no).

Tinieblas de la Sierra: 19,30 (vi., fes. no).

Tobar: 19,15 (ma., mi., ju., vi., sáb.: 13,30).

Tordómar: 18,30 (lu., vi., 19,00, sáb.: 14,00, fes. no).

Torrelavega: 10,30 (diario).

Tórtoles de Esgueva: 13,45 (lu., mi. y sáb., fes. no).

Tórtoles de Esgueva: 17,30 (diario, vi.: 18,30, sáb.: 13,45, dom. y fes. no).

Villadiego: 9,30 (lu., fes. no).

Villadiego: 13,30 - 17,30 (diario, vi.: 18,30, dom. y fes. no).

Villadiego: 19,15 (lu., vi., fes. no).

Villahoz: 14,00 (ma., vi., sáb., fes. no).

Vitoria-Eibar (directo): 16,30 (diario, dom. no).

Vitoria: 10,45 - 14,15 -16,15 - 18,45 - 22,15 (sáb. 22,15 no) 16,15 (sab. y dom. no).

Valladolid: 7,15 - 10,30 (dom. no).

Servicios domingos y festivos

Aranda de Duero: 10,45 - 13,00 - 19,00 - 21,00.

Aguilar de Campoo: 17,00.

Bilbao: 8,30 - 17,00 - 21,00.

Briviesca: 9,30 - 19,00 - 23,00.

Briviesca-Poza-Frías: 9,30.

Irún: 10,45 - 14,15

Logroño (por Belorado): 13,00 16,30 - 20,15.

Logroño (por Briviesca): 19,00.

Madrid: 11,00 - 12,30 - 14,30 15,30 - 16,30 - 17,30 - 18,30 - 19,30 - 20,00 - 22,15 - 23,15 - 24,00 3,00.

Melgar de Fernamental: 19,00 23,00.

Barcelona (directo por autopista): 16,00 - 23,00.

Regumiel de la Sierra (Soria): 9,00 - 21,00.

Santander: 10,00 - 15,30 - 20,00 - 23,15.

Sasamón-Grijalba: 23,00.

Torrelavega: 10,30.

Tórtoles de Esgueva: 9,30.

Villadiego: 23,00.

Vitoria-San Sebastián: 10,45 14,15 - 18,45 - 23,15 1,15.

Valladolid (directo): 20,00.

Servicios internacionales

París-Tours-Burdeos (Bus-Expres): (vi., 17,00).

París-Tours-Burdeos: (ma., ju. y vi., 22,00).

Lyon-Nimes-Toulouse-Besancon: 17,30 (ma., ju., sáb.).

Suiza: 17,30 (ma., ju., sáb.).

Holanda: 21,30 (jueves).

Alemania y Bélgica: 2,00 (mi., sáb.).

Londres: (mi. y sáb., 12,30).

Bélgica-Alemania-Holanda: 18,00 (jueves).

Alemania: 17.00 (ma. y vi.).

HORARIOS DE TRENES

Destino	Hora de salida
Barcelona	01,35
Barcelona	02,17
Madrid Chamartín	02,27
Coruña-Vigo	03,00
Hendaya	03,25
Madrid Chamartín	03,32
Hendaya-Bilbao	03,55
Hendaya (1)	04,23
Gijón	04,35
Bilbao-Pamplona	04,45
Salamanca	05,00
Bilbao (2)	05,17
Madrid Chamartín	05,43
Madrid Chamartín	06,12
Madrid Chamartín (3)	09,35
Valladolid	10,13
Irún	10,55
Madrid Chamartín	11,22
Hendaya	11,41
Coruña-Vigo	12,07
Barcelona (4)	12,35
Salamanca	12,51
Irún	13,35
Vigo (2)	15,06
Barcelona (5)	15,15
Madrid Chamartín	15,35
Gijón (6)	15,38
Hendaya	16,07
Hendaya-Bilbao	17,21
Salamanca	18,09
Hendaya	18,35
Madrid Chamartín	18,44
Bilbao	19,03
Madrid Atocha	19,00
Valladolid	19,28
Valladolid-Miranda	19,43
Vitoria (5)	21,28
París	21,48
París	22,12
Fuentes de Oñoro (7)	22,33
Málaga (2)	22,47
Coruña-Vigo	23,23

(1) Procede de Lisboa y Oporto.
(2) Circula lunes, miércoles y viernes.
(3) Diario, excepto domingos.
(4) Circula lunes, miércoles, viernes y domingos.
(5) Circula todos los días, excepto los sábados.
(6) Circula martes, jueves, sábados y domingos.
(7) Continúa a Lisboa y Oporto.

EFEMERIDES

1492.- Los Reyes Católicos entran en Granada, conquistada a los árabes.

1762.- Inglaterra declara la guerra a España, celosa por el Pacto de Familia entre los Borbones franceses y españoles.

1871.- Llega a Madrid Amadeo de Saboya para iniciar su reinado en España. Amadeo jura solemnemente la Constitución.

1874.- Emilio Castelar, presidente de la República española, pierde la confianza del Parlamento y presenta su dimisión.

1905.- Guerra ruso-japonesa. Port Arthur cae en poder de los japoneses.

1908.- Se suspenden las garantías constitucionales en las provincias de Barcelona y Gerona a causa de la ola de terrorismo.

1914.- El Rey de España, Alfonso XIII, disuelve el Congreso.

1918.- Incendio en el palacio real de La Granja (Segovia), en el que se perdieron numerosas obras de arte.

1926.- Por primera vez, en España se emiten por radio diarios hablados, llamados «La palabra».

1934.- El poeta español Vicente Aleixandre gana el primer premio del Concurso Nacional de Poesía.

1959.- Fidel Castro se hace con el poder en Cuba.

1961.- La URSS pone en circulación el nuevo rublo.

1965.- Ayub Khan es elegido presidente de Pakistán.

1984.- Cinco barcos iraníes son atacados y destruídos por la Armada iraquí en el Golfo Pérsico.

1985.- Renfe cierra cerca de 1.000 kms. de líneas férreas en España, de los que 750 corresponden a servicios de viajeros y cercanías.

1986.- El Gobierno italiano autoriza la construcción de un puente entre Sicilia y la península, a través del Estrecho de Messina.

M.C.D. 2018

ARZOBISPO DE VALLADOLID

«1992, Descubrimiento del Nuevo Mundo», pastoral de Monseñor Delicado Baeza

VALLADOLID/EUROPA PRESS.- El arzobispo de Valladolid, monseñor José Delicado, asegura en una carta pastoral que se publicará el próximo domingo, que el descubrimiento de América fue decisivo para la historia, pero insignificante en comparación con aquel otro acontecimiento que la dividió en dos mitades: antes y después de Cristo.

En la carta pastoral, titulada «1992, descubrimiento del Nuevo Mundo», monseñor Delicado señala: «Si a lo ocurrido en 1492 se le llamó descubrimiento del Nuevo Mundo, el nacimiento de Cristo es la base de la nueva creación».

El arzobispo de Valladolid advierte en su carta que, a pesar de que el nacimiento de Cristo cuenta ya con dos milenios de historia, «es un mundo por descubrir todavía».

«Todos tenemos que hacer -añade- el descubrimiento individual y social, interior y comunitario de este nuevo mundo, de la nueva creación que se nos da en Cristo».

Asimismo, señala en que «el que se avergüenza de Cristo no puede ser cristiano». «La fe cristiana no impone ninguna tesis científica del mundo, no es una interpretación de esta naturaleza, sino una luz para la salvación del hombre», explica.

Por último, monseñor Delicado afirma que «el origen del mundo parte de Dios y tiene una finalidad positiva, cuya plenitud se encuentra en Cristo: el hijo de Dios hecho hombre, que ama a sus hermanos y se entrega por ellos».

†

EL JOVEN

Raúl Contreras Manso

Falleció en el día de ayer, a los 20 años de edad, (víctima de accidente) después de recibir los Santos Sacramentos y la Bendición de Su Santidad.

Q. E. P. D.

Sus apenados padres: Gerardo e Isidora; hermanos: Francisco, Gonzalo, M.ª Luisa, Roberto, M.ª José, Javier, Anabel, Jesús y Aitor; hermanos políticos, tíos, sobrinos, primos y demás familia.

Ruegan una oración por el eterno descanso de su alma. Las honras fúnebres y funeral se celebrarán hoy, jueves, a las 12, en la iglesia parroquial de Villambistia, seguidamente la conducción del finado al cementerio de dicha localidad.

Vivía: Villambistia

Capilla ardiente: Capillas de Funeraria San José.

Burgos, 2 de Enero de 1992.

†

EL SEÑOR

Don Gaspar Revilla Aguado

Comandante de Intendencia retirado

Falleció en el día de ayer, a los 74 años de edad, después de recibir los Santos Sacramentos y la Bendición de Su Santidad.

Q. E. P. D.

Su apenada esposa, Severina Revilla; hijo, José María; hijas políticas, Rosa María Ibáñez e Iluminada Sánchez; nietos, Susana, Ignacio y Rubén; hermanos, hermanos políticos, sobrinos, primos y demás familia

Ruegan una oración por el eterno descanso de su alma. Las honras fúnebres y funeral se celebrarán hoy, jueves, a las doce, en la iglesia parroquial de San Lesmes, Abad, seguidamente la conducción del finado al cementerio de San José.

Vivía: Avenida General Vigón, número 11

Capilla ardiente: Capillas de Funeraria San José.

Burgos, 2 de Enero de 1992.

†

EL SEÑOR

Don Valentín García Rojo

Falleció el día 31 de Diciembre, en Bilbao, a los 52 años de edad, confortado con los Santos Sacramentos y la Bendición de Su Santidad.

Q. E. P. D.

Su apenada esposa, Rosa García Orcajo; hijos, Rosa María y Ricardo; madre, Antonia Rojo Pérez; hijo político, Jorge A. Fernández Robledo; hermanos, Juan, Irene y Pablo; hermanos políticos, sobrinos, primos y demás familia.

Ruegan una oración por el alma del finado y la asistencia al entierro y funeral, que se celebrarán hoy, a las doce y media, en la iglesia parroquial de Villanueva de Argaño, seguidamente el traslado de los restos al cementerio de la citada localidad. Actos de caridad por los que les expresan su agradecimiento.

Villanueva de Argaño, 2 de Enero de 1992.

†

EL SEÑOR

Don Francisco Maté Sáez

Falleció el día 29 de Diciembre, a los 68 años de edad, después de recibir los Santos Sacramentos y la Bendición de Su Santidad.

D. E. P.

Sus apenadas hermanas, M.ª Jesús, Felipa y Prudencia; hermano político, Limas González; sobrinos, primos y demás familia.

Ruegan oraciones por el eterno descanso de su alma. Las honras fúnebres y funeral se celebrarán hoy, jueves, a las 4, en la iglesia parroquial de la Sagrada Familia, acto seguido la conducción del finado al cementerio municipal.

Vivía: Federico Martínez Varea, 1.

Capilla ardiente: Tanatorio La Paz.

Burgos, 2 de Enero de 1992.

†

EL SEÑOR

Don Julián Ortega Alegre

Falleció en el día de ayer, a los 94 años de edad, después de recibir los Santos Sacramentos y la Bendición de Su Santidad.

D. E. P.

Su apenado hijo, Clementino; su hija política, Leónides; sus nietos, Isabel, Ricardo, Ana y M.ª Paz; nietos políticos, Marcos y Juani; biznietos; hermanos, Abilio y María; sobrinos, primos y demás familia

Ruegan una oración por el eterno descanso de su alma. Las honras fúnebres y funeral se celebrarán hoy, jueves, a las cuatro y media, en la iglesia parroquial de San Martín, de Ibeas de Juarros, acto seguido la conducción del finado al cementerio de dicha localidad.

Vivía: Ibeas de Juarros.

Burgos, 2 de Enero de 1992.

†

PRIMER ANIVERSARIO
DE
LA SEÑORA

Doña Julia Santamaría Rodríguez

Que falleció el día 2 de Enero de 1991

Q. E. P. D.

Su esposo, Jesús Moral Cámara; hijos, Juan-Antonio, Roberto y Alfonso; hijas políticas, Magdalena Bravo, Magdalena Rueda y Mercedes Ruiz; nietos, Cristina y Rodrigo; hermanos, Felipe y Vitorina; hermanos políticos, Angel Ridruejo, María Moral, Felipe Gallo y Candelas Sáez; sobrinos y demás familia.

Ruegan una oración por el eterno descanso de su alma y la asistencia al funeral, que se celebrará hoy, jueves, día 2, a las ocho de la tarde, en la iglesia parroquial de San Lesmes, Abad. Actos de caridad por los que les anticipan las gracias.

Burgos, 2 de Enero de 1992.

†

EL SEÑOR

Don Antonio Velasco Yebra

Falleció el pasado día 31 de Diciembre de 1991, a los 39 años de edad, habiendo recibido los Santos Sacramentos y la Bendición de Su Santidad.

Q. E. P. D.

Tus amigos que no te olvidan

Ruegan una oración por el eterno descanso de su alma y expresan su agradecimiento a cuantas personas testimoniaron su pésame y asistieron al funeral y entierro, celebrados en el día de ayer.

Burgos, 2 de Enero de 1992.

LAS ESQUELAS

Se reciben hasta las doce de la noche en calle San Pedro de Cardeña, 34

Diario de Burgos

M.C.D. 2018

Balint y Alejandro, éste en el suelo, son hombres que deben contar para Sarriá. (Foto: L. Matías).

Novoa afronta los próximos choques con toda la plantilla

La totalidad de los jugadores vuelven a los entrenamientos tras pasar en familia los días festivos

«Problemas» para Novoa a la hora del «once» de Sarriá

PESA
BURGOS

☐ La Nochevieja y el Año Nuevo han roto de nuevo la actividad deportiva en el seno del Real Burgos. Ambas festividades fueron aprovechadas por los componentes de la plantilla local para reunirse con sus respectivas familias y brindar, nos imaginamos, entre otros, por los éxitos del equipo.

Hoy volverá la normalidad, ya que por la mañana está previsto que la totalidad de los jugadores que conforman el conjunto castellano entrenen con la vista puesta en el doble compromiso que se avecina.

El inminente choque contra los «periquitos» de Sarriá, el domingo, a partir de las doce horas del mediodía, y el posterior, día 8, a partir de las ocho y media de la noche contra el Real Madrid en el Santiago Bernabéu.

El primero de ellos corresponde a la jornada dieciséis del campeonato nacional de Liga y el segundo, a los octavos de final de la Copa del Rey.

SIN PROBLEMAS

Para ambos frentes contará el técnico de la casa, Manolo Novoa, con la totalidad de la plantilla. No hay lesionados y tanto Barbaric como Tocornal, este último cumplido su partido de sanción, estarán a la disposición del míster.

Ello puede plantear algún «problema» a Novoa, aunque como ha manifestado en diferentes ocasiones el preparador local, «estos son los problemas que quiere tener todo entrenador. Los derivados de tener que escoger a los once hombres más idóneos, de entre todos, a la hora de hacer cada respectiva alineación».

Aunque no será fácil. A tenor de los hombres que han estado contando últimamente con la confianza de Novoa habrá que hilar muy fino para presentar el «once» que se enfrente a un Español, totalmemte remozado, en el feudo de los blanquiazules.

Y a los hechos hay que remitirse: si descontamos a Elduayen, bajo los palos, y a Balint y Loren, en el ataque, para los respectivos ocho puestos existen «demasiados» jugadores para ocuparlos.

Parece claro que Limperger, Jiménez, Tocornal, Barbaric y Ayúcar copan cinco de ellos, con lo que restan tres sitios que deben ser cubiertos bien por Bengoechea, Alejandro, Tamayo, Edu, Emilio, Joseba Aguirre, e incluso por Lito, que en los entrenamientos de esta misma semana tomaba parte muy activa como acompañante del equipo quen podía considerarse como titular en alguna de sus líneas.

Pero, tiempo al tiempo. Y a esperar lo que hoy nos depare la sesión matutina de la plantilla y la jornada de mañana. Quizá, una vez transcurridas ambas, el panorama se aclare bastante y podamos obrar en consecuencia, para decir con pelos y señales los hombres justos que van a configurar el difícil choque de la carretera de Sarriá.

Un partido que, por los últimos acontecimientos en materia de fichajes cerca del club catalán, se presenta muy complicado de resolver para los discípulos de Manolo Novoa.

Los jugadores del Real Burgos regalarán balones

☐ A pesar de que la plantilla burgalesa tiene como meta próxima dos importantes compromisos en los primeros días del año que acaba de nacer, no por ellos puede olvidarse que estamos en fechas muy señaladas para todos.

De esta forma, hoy, a partir de las seis y media de la tarde, y por iniciativa de los comerciantes de la calle Laín Calvo, los jugadores del conjunto de El Plantío regalarán 500 balones a los niños burgaleses que se encuentren en dicha arteria de nuestra ciudad.

El acto, si así puede llamarse a tal iniciativa organizada por todos los comerciantes de la céntrica calle burgalesa, puede ser una manera de felicitar el Año Nuevo a los pequeños «forofos» del Real Burgos, que recibirán por parte de sus «ídolos», y como anticipo de la inmediata festividad de los Reyes Magos, un regalo, que está vez llega en forma de balón.

Un balón, que es bastante posible que consigan esta tarde los niños que acudan a la hora indicada a la calle anteriormente señalada.

Próxima quiniela

PESA

☐ 1. **R. Mallorca-Barcelona**.– La primera jornada del año es de especial relevancia de cara al resultado final de la temporada. Hay en juego dos partidos muy importantes. El que nos ocupa y el que tienen que disputar en el estadio Vicente Calderón los eternos rivales madrileños. De los marcadores finales de estos dos encuentros puede depender el que la competición se vuelva «conflictiva», o por el contrario el equipo de Radomir Antic diga poco menos que «hasta luego», a sus más inmediatos seguidores. **Pronóstico: 2**

2. **Español-R. Burgos**.– Los siete negativos del conjunto de la carretera de Sarriá poco debían valer contra los dos positivos que va a presentar el cuadro de El Plantío en la mañana del primer domingo del nuevo año. Sin embargo, y para desgracia de los visitantes, el Español que van a encontrarse los castellanos no se va a parecer en nada al conjunto que ha luchado por el triunfo en las quince jornadas anteriores. Las recientes incorporaciones del azulgrana Urbano y de los rusos Korneyev y Galyamin, darán al «once» blanquiazul el suficiente revulsivo para enfrentarse con mayores posibilidades de triunfo que en pasadas confrontaciones. De todas formas, el equipo burgalés es superior a su rival y debe demostrarlo. **Pronóstico: X-2**

3. **R. Sociedad-Albacete**.– La progresión de ambos conjuntos en estas últimas semanas ha sido notorio. Los del Carlos Belmonte llevan varios partidos sin conocer la derrota, aunque su próxima visita a Atocha está erizada de dificultades. A los donostiarras les ha costado mucho llegar hasta el puesto que ocupan, como para perderlo ahora a las primeras de cambio. **Pronóstico: 1**

4. **R. Zaragoza-D. Coruña**.– Los maños quieren dar que hablar en la actual temporada y volver a sus éxitos de antaño, por otra parte, un tanto olvidados. Ese cuarto puesto que ostenta en la tabla clasificatoria le dan como favorito, pero sin que deban confiarse, ante un Deportivo que intenta salir de la zona de los negativos. **Pronóstico: 1**

5. **R. Oviedo-Logroñés**.– Ahí está el Real Oviedo: triunfo en el Camp Nou y empate en el Santiago Bernabéu. Suficiente «curriculum» para no pasar apuros en su terreno frente a un Logroñés, que quiere dejar alguno de los puntos que se llevó de Las Gaunas el club blanquillo de La Romareda. **Pronóstico: 1**

6. **At. Madrid-R. Madrid**.– Choque «caliente» a orillas del Manzanares. Un posible triunfo «visitante» dejaría a éstos las manos libres en busca de recuperar el título liguero. Es muy complicado el dar con exactitud un marcador a favor de uno u otro rival, aunque la mejor clasificación de los de Concha Espina aconseje jugar las bazas a su favor. **Pronostico: X-2**

7. **At. Osasuna-S. Gijón**.– Peligro para el cuadro pamplonica con la visita del Sporting al terreno de El Sadar. Los rojillos no terminan de acomodarse esta temporada a la categoría y ello puede causarles disgustos en su choque contra los «yogurines». Estos, intentarán paliar como puedan su anterior fracaso en El Molinón frente a los «colchoneros» de Luis Aragonés, que se alzaron con la victoria final y amargaron el turrón y las uvas a los asturianos de Ciriaco Cano. **Pronóstico: 1-2**

8. **Valencia-Sevilla**.– Duelo por los lugares de honor. Ambos contendientes luchan por figurar en lo alto de la tabla clasificatoria. Parece que el factor ambiental puede obrar de forma clara en favor de los hombres del holandés Hiddink , aunque no pueda uno fiarse de un equipo como el sevillano que se paseó, no hace demasiado, por el terreno del segundo clasificado. **Pronóstico: 1-2**

9. **Tenerife-Ath. Bilbao**.– Vuelta a los cuatro negativos para el Athletic tras perder en casa con el Valencia. Querrá ahora recuperar algo de lo perdido, aunque los canarios del «Indio» Solari no estén en condiciones de regalar nada de nada. Partido que tiene sus inconvenientes. **Pronostico: 1-X**

10. **Cádiz-R. Valladolid**.– El equipo local podría poner tierra de por medio con respecto a la cola, si es capaz de superar a los vallisoletanos. **Pronóstico: 1-X**

11. **R. Santander-Sabadell**.– Falla demasiado en casa el «once» cántabro, pero los «laneros» no están en condiciones de aprovecharse de tal circunstancia. **Pronóstico: 1**

12. **Avilés-Las Palmas**.– Con la llegada de Roque Olsen, no pierden los canarios. **Pronostico: X-2**

13. **Compostela-Málaga**.– Los gallegos alternan en casa lo bueno y lo malo. **Pronóstico: 1-X**

14. **R. Murcia-Sestao**.– Si Naya quiere subir al conjunto pimentonero hay que ganar al Sestao. **Pronóstico: 1**

15. **R. Vallecano-Lérida**.– Vital los puntos en juego para los lugares de cabeza. **Pronóstico: 1**.

M.C.D. 2018

ENTREVISTA DEDICADA A LOS «VIEJOS» AFICIONADOS

Jesús Valdés Alvarez, «Tito» para más señas, es uno de esos hombres que dejan huella allá por donde pasan, por un montón de buenas cualidades que no es preciso analizar. Baste decir, que sus diez temporadas vistiendo los colores del primer club burgalés se vieron llenas de un trabajo y un esfuerzo, reconocidos por todos aquellos que tuvieron la fortuna de verle jugar.

«TITO» VALDES: EL GRAN «CAPITAN»

«El sacrificio que hicimos al partir de cero no ha sido inútil»

«No se corre peligro de que la historia se repita. El futuro del Real Burgos está en buenas manos»

Tito Valdés, primero por la izquierda de los agachados, con sus compañeros del último Burgos Club de Fútbol. (Foto: Fede).

PESA
BURGOS

ES posible que si hablamos de Jesús Valdés Alvarez, para mucha gente el nombre pase inadvertido, pero si decimos «Tito» Valdés, la luz se hace para muchos.

El gallego, pues nació en Orense, es uno de esos hombres que a lo largo de sus diez años de permanencia en las filas del Burgos Club de Fútbol, primero, y en las del Real Burgos, después, demostró un cariño al club castellano, en todos los aspectos, que le han hecho acreedor por derecho propio a ser el jugador más carismático y recordado de los últimos tiempos por una parte de la afición burgalesa.

Ahora, una vez colgadas las botas, vive en Santiago de Compostela donde posee un espléndido gimnasio, en el que se puede hacer, prácticamente de todo.

Aprovechando la visita que hizo el Real Burgos a la ciudad del Apóstol, para disputar la anterior eliminatoria copera, era obligado echar la vista atrás y conversar con el último capitán que tuvo el Burgos Club de Fútbol y el primero del actual Real Burgos.

–¿Por qué así fue?

– Efectivamente. En mis diez temporadas en Burgos hubo de todo: momentos magníficos y otros que, incluso, se pueden calificar de dramáticos.

–Vamos con los primeros.

– Yo llegué al Burgos procedente del Orense para la campaña 1974/75. El equipo castellano acababa de ganar la famosa promoción de permanencia con el Eibar, y al finalizar la temporada siguiente nos metimos en Primera División. El recibimiento que nos hizo la afición no podré olvidarlo mientras viva.

–Más recuerdos agradables

– Mis compañeros y una serie de buenos resultados en la máxima categoría que hoy día son nostalgia, pero que hablan del magnífico rendimiento del conjunto por aquella época.

–¿Por ejemplo?

– Fuimos el único equipo que ganó en los dos campos al Atlético de Madrid, el año que los «colchoneros» fueron campeones de Liga. Aquel 0-3 en el Manzanares, con goles de Juanito, Kresic y mío, conmocionó al fútbol español. Victorias sobre el Real Madrid y el Barcelona y los mejores equipos nacionales. Una época irrepetible que nunca olvidaré.

–¿Qué equipo había?

– Un equipazo. Que no desmerece en nada al de ahora, con los debidos respetos. Y con dos líderes: Juanito y Kresic, auténticos fuera de serie. Recuerdo a Manzanedo; Gómez, Aguilera, Ruiz Igartua, Palmer; Valdés, Kresic, Navarro; Juanito, Viteri y Quini.

–¿Y cómo era Tito Valdés?

– Un trabajador nato que luchaba y daba en el campo todo lo que tenía.

–Dijimos antes que nombraríamos también los malos momentos: ¿Qué fue lo peor en esos diez años?

– La forma en cómo el Burgos Club de Fútbol desapareció. Fueron momentos muy tensos para todos. Y fuimos los jugadores los que tomamos la decisión de desligarnos del filial, como única solución para que naciera el Real Burgos.

–¿Y a jugar en Tercera?

– No quedó otra alternativa. Con todo lo que significa para un jugador que actuó varias temporadas en Primera División. Se te cae el alma a los pies, pero seguimos adelante.

–¿Tu retirada?

– Con 34 años. Y tras perder con el Barcelona At. la promoción de ascenso a Segunda División B. Al finalizar el partido tiré las botas al aire en el vestuario y dije: «se acabó el fútbol para mi».

–¿Qué más Tito?

– Si. Algo que me llena de alegría: ver que el sacrificio que hicimos un puñado de jugadores al irnos a Tercera División no ha sido inútil. Ahí están los frutos recogidos por un señor, Antonio Martínez Laredo, que sabe de qué va la cosa y con un carisma increíble en Burgos. Creo que no hay ningún peligro de que la historia vuelva a repetirse. Está en buenas manos.

No hay tiempo ni espacio para más, pero si para decir que Tito Valdés, siempre con morriña burgalesa, recuerda a esa afición de El Plantío.

«Su» afición, de la que se vanagloria de haber pertenecido a ella como jugador.

En la actualidad, sigue con bigote, entregando un premio en su gimnasio de Santiago de Compostela.

M.C.D. 2018

ATLETISMO SAN SILVESTRE CIDIANA

José Ortega y Belén García, vencedores

Cerca de seiscientos atletas, muchos federados, compitieron en la prueba organizada por Tragaleguas

Belén García, Mónica Flores y Yolanda Porres, en el podio de las ganadoras. (Foto: Angel Ayala).

□ **BURGOS.** – Cerca de seiscientos deportistas burgaleses despidieron el año 1991 participando en la San Silvestre Cidiana, que organiza el Club Tragaleguas de Burgos. Una carrera, que a pesar de haber cumplido tan sólo la segunda edición, ya ha calado hondo en el sentir popular y cuenta con numerosos adeptos.

Unos acuden con el objetivo de pasar un buen rato. Van disfrados y realizando parodias de la vida cotidiana. Otros participan con la sana intención de ganar.

Las carreras para los atletas de categorías inferiores se disputaron por la mañana, mientras que la importante comenzó a las ocho de la tarde, dando José María Peña el pistoletazo de salida.

La seguridad de los participantes corrió a cargo de cerca de 300 personas, –miembros de la Policía Municipal, de DYA, voluntarios, organización y jueces de la Federación Burgalesa–.

El circuito constaba de 5.500 metros y a pesar del corto recorrido, lo cierto es que muchos de los participantes no pudieron concluirlo. El circuito era muy rápido y muchos de los atletas no están habituados a ello. La meta estaba establecida en el Parque de Santiago, de Gamonal.

Terminadas las carreras se procedió a la entrega de trofeos, que estuvo presidida por Miguel Vallecillo y Valentín Niño. Hubo trofeos para los tres primeros clasificados er las categorías de junior, veteranos y senior.

Por último comentar, las clasificaciones definitivas se expondrán al público a partir del 7 Manzanedo y La Carambola.

Javier Rilova, con Miguel Vallecillo. (Foto: Angel Ayala).

Participaron más de trescientos atletas de categorías inferiores. (Foto: Angel Ayala).

Clasificaciones

Senior masculino:
1. José Ortega, del Capiscol
2. Jesús María Puente, del Rai 77
3. Carmelo de la Fuente, del Capiscol
4. Tomás Melgosa, de Cavia
5. Diego Ibáñez Peraita, del Seguros Vimar
6. Raúl Fernández, de Salas
7. Juan José de la Fuente, del Capiscol
8. Antonio Campos, del Incesa
9. José Luis Gómez, de la Real Sociedad
10. José Manuel Herrero, del Campos de Castilla
11. Andrés Hernando, del Seguros Vimar
12. Alberto Díez, del Portugalete
13. Juan Antonio Gómez, del Capiscol
14. José Luis Hernando, de Quintana del Pidio
15. Rufino Fernández, de Salas
16. José Carlos Sanz Barbadillo, del Incesa
17. Carlos Pascual, del Incesa
18. José Miguel González, del Incesa
19. José Antonio Vallejo, del Campos de Castilla
20. Félix Castrillo, del Monver
21. Pedro Alzaga, de Salas
22. Raúl Martínez, de Salas
23. Alberto Revenga, del Incesa
24. Diego Escolar, independiente
25. Miguel Antonio del Pozo, independiente
26. Miguel Angel Alonso, independiente
27. Julián Bobadilla, del Tragaleguas
28. Carmelo Ruiz, independiente

Senior femenino:
1. Belén García Juez, del Seguros Vimar
2. Mónica Flores, del Capiscol
3. Yolanda Porres, del Capiscol

Junior femenino:
1. Begoña Martín, del Capiscol
2. Raquel Esquivias, del Capiscol
3. Beatriz Carcedo, del Diego Porcelos

Junior masculino:
1. Diego Ibáñez, del Seguros Vimar
2. Javier Ruedas, del Seguros Vimar
3. Antonio Campos, del Incesa

Minusválidos
1. Javier Rilova, del Atlético Granollers

Veteranos femenino:
1. Isabel Castro, independiente

Veteranos masculino:
1. Félix Hernando, del Rodper Aranda
2. Luis Mario Serrano, del Tragaleguas
3. Félix González, del Capiscol

M.C.D. 2018

Sigue disputándose el torneo «Navidad-91», inter-escolar, organizado por el Real Burgos

□ **BURGOS**.– Sigue disputándose el torneo «Navidad-91» de fútbol-sala, que ha organizado el Real Burgos y en el que toman parte escolares de nuestra capital.

Los resultados correspondientes a la última jornada disputada han sido los siguientes:

La salle-Colegio Público Padre Manjón (9-0)

C.P. Vadillos-La Milagrosa (3-5)

C.P. Generalísimo Franco-Nuestra Señora de Lourdes (3-2)

Apóstol San Pablo-C.P. Juan de Vallejo (7-4)

C.P. Jueces de Castilla-Nuestra Señora de la Asunción (0-7)

C.P. Fernando de Rojas-C.P. Prácticas (8-2)

Blanca de Castilla-C.P. Florentino Díaz Reig (5-4).

PROXIMOS PARTIDOS

Para hoy están previstos los siguientes encuentros:

Padre Manjón-Juan de Vallejo (10,00 horas)

La Milagrosa-Antonio Machado (11,00 horas)

Ntra. Sra. de Lourdes-Jueces de Castilla (17,00 horas)

La Salle-San Pablo Apóstol (18,00 horas).

Y para mañana, estos emparejamientos:

Prácticas-F. Díaz Reig (10,00 horas)

Fernado de Rojas-Blanca de Castilla (11,00 horas)

Generalísimo Franco-Ntra. Sra. Asunción (12,00 horas)

Por los puestos 11 y 12 (16,00 horas)

Por los puestos 13 y 14 (17,00 horas).

GARY LINEKER, ORDEN DEL IMPERIO BRITANICO

Gary Lineker, ex jugador del Barcelona y capitán de la selección inglesa, y la campeona mundial de los 10.000 metros lisos, Liz McGolgan, fueron galardonados por la Reina Isabel II al ser incluidos como personalidades deportivas en su Lista anual de Honores.

Lineker, que será el capitán de Inglaterra en la Eurocopa que se disputará en Suecia el próximo mes de junio, fue galardonado con la Orden del Imperio Británico en la lista publicada ayer.

Este será uno de los más populares honores en la vida deportiva de Lineker, un jugador que nunca ha sido sancionado o expulsado de un terreno de juego en su carrera profesional.

«Cuando la gente observa a Gary Lineker, ven a alguien que lo da todo por el buen fútbol», declaró el seleccionador nacional del conjunto de Inglaterra, Graham Taylor.

Los sub-14 y sub-16 de Burgos juegan hoy con Soria

□ **BURGOS.** – Esta tarde, a partir de las cuatro en los campos de Pallafría, las selecciones provinciales de las categorías sub-14 y sub-16 se enfrentarán a Soria. Estos choques corresponden al II Torneo de Centro de Tecnificación.

La lista de jugadores convocados por el seleccionador provincial, Juan Carlos Berzosa, y componentes del equipo de categoría sub-16 se ajusta al siguiente detalle:

Alberto Pineda Hortigüela, de la Deportiva; Alfonso Gallo Laura, del San Esteban –porteros–; Miguel Narro de Corta, de la Deportiva; César Arce López, del Real Burgos; Gonzalo González Charcán, del San Pedro La Casera; Enrique Bañuelos Pinedo, de la Deportiva; Sergio Crespo López, del San Esteban; Rubén Alonso Fernández, del Real Burgos,–defensas–; César Colina Santamaría, de la Deportiva; Alvaro Arnaiz González, del San Esteban; Francisco Cámara Villahoz, del Real Burgos; Fernando de la Parte Alcalde, del Real Burgos; David Sebastián Carrillo, del Real Burgos, –centrocampistas–; David González de Olano, del Real Burgos; Jesús Ferrero García, del San Cristóbal; Ignacio Mata García, de la Deportiva y Víctor Hernando Santamaría, de la Deportiva, –delanteros–.

Por contra, los jugadores que han sido llamados por Berzosa pertenecientes a la categoría sub-14 y que también se enfrentarán a los sorianos son:

Rodrigo Pérez González, del Vadillos; Carlos Rivero Arias, del San Esteban, –porteros–; Diego Martínez Calleja, del Loyola; Fernando Vivar Bilbao, del Real Burgos; José Ignacio García Sáez, del Real Burgos; Roberto Ruiz Castañeda, del Fernando de Rojas; Jon Gómez Lecue, de la Deportiva, Jorge Tamayo Doncel, de la Deportiva, –defensas–; Iker Alvarez Laseca, de la Deportiva; Héctor del Río Arroyo, del Vadillos; Alvaro Gaona González, del Vadillos; Alberto Andrés Contreras, del Real Burgos, Javier Alonso Manrique, del Fernando de Rojas, –centrocampistas–; Oscar Güemes Zamora, de los Groggys's; César Martín Pérez, del Vadillos; Ivan Sedano del Olmo, del Vadillos y Javier Pérez Retortillo, de la Deportiva, –delanteros–.

Ruggeri y Papin, reyes del fútbol en 1991, según los periodistas

□ **MONTEVIDEO**/COLPISA. – El argentino Oscar Ruggeri, ex jugador del Real Madrid, y el francés Jean-Pierre Papin, jugador del Olympique de Marsella, fueron designados el martes como los futbolistas más destacados de 1991, según una encuesta realizada entre casi 150 periodistas de América y Europa.

Ruggeri, defensa de la selección de Argentina y del Velez Sarfield, fue considerado el mejor futbolista latinoamericano por 44 periodistas de todo el continente, mientras que su compatriota Ramón Díaz, delantero del River Plate, ocupó el segundo lugar con 28 votos.

El portero chileno Patricio Toledo recibió 23 votos de la prensa deportiva latinoamericana para colocarse en la tercera posición del escalafón futbolístico de Sudamérica.

La encuesta, organizada por el diario uruguayo «El País» por sexto año consecutivo, recogió la opinión de 85 periodistas de América Latina y de más de 60 especialistas europeos.

Los periodistas europeos consultados nombraron al delantero francés Papin como mejor jugador de 1991, con 34 votos a favor, seguido por el centrocampista alemán Lothar Matthaus, con 30, y el yugoslavo Robert Prosinecki, que recibió la aprobación de 18 periodistas.

M.C.D. 2018

RALLY PARIS-EL CABO

La primera etapa del año 1992 fue neutralizada

JOSE MARIA RUBIO
COLPISA
D'JAMENA

Jacky Ickx: «Hemos estado –en Nochevieja– en el lugar más miserable del mundo»

☐ La primera interrupción del Rallye París-El Cabo coincidió con el primer del año y también con el aniversario de Jacky Ickx, el piloto de Citroen, que no estaba muy contento de como se había desarrollado la Nochevieja. «Hemos estado en el lugar más miserable del mundo», comentó el piloto de Citroen poco antes de tomar su desayuno y su ración alimenticia para todo el día.

Gilbert Sabine, organizador de la prueba, se dirigió a los que estábamos en el polvoriento campamento de Nguigmi para anunciarnos que la caravana partiría hacia D'Jamena escoltada hasta la frontera entre Niger y Chad por el Ejército nigeriano y a partir de ahí, serían tropas del Ejército francés las que tomarían el relevo para llegar a la capital del Chad.

Sabine hizo un último reconocimiento aéreo de la zona, poco antes dé que la caravana, compuesta por más de 200 vehículos, iniciase su camino, a las 9 de la mañana en dirección a D'Jamena, utilizando una pista polvorienta y llena de fesh fesh, un polvo blanco que se incrusta en la piel y es casi imposible de quitar en una primera ducha.

La caravana, pocos kilómetros después de dejar el campamento, se despistó del coche guía y las motos, seguidas de bastantes automóviles, iniciaron el camino hàcia el oeste, para bordear el lago Chad, en lugar de hacerlo hacia el este, por lo cual se perdieron todavía casi dos horas en reagrupar a todos los participantes, aumentando la duración del enlace, que para muchos fue peor que si se hubiera hecho la etapa normalmente.

De los pilotos españoles, tan sólo faltaban en la caravana Foj y Criado, cuyo coche estaba muy tocado en Dirkou, y Agustín Fernández, que después de su caída, también en Dirkou, tuvo que abandonar la carrera.

Luis Chillida, el otro integrante del equipo Suzuki España, tuvo problemas con el cambio a pocos kilómetros de N'Guigmi y dejó la moto en la pista, llegando al campamento en un camión de la organización, continuando hacia D'Jamena en el Pegaso de asistencia de su equipo, que conducido por Carlos Hernández había llegado de madrugada al campamento, mientras que su moto fue recogida por el periodista Juan Hernández y llevada hasta el campamento para intentar cargarla en un camión en dirección al Chad.

PORCAR ROMPIO EL CAMBIO

Muchos fueron los pilotos que entraron en el año en pleno desierto, entre ellos Juan Porcar, que rompió el cambio de su Nissan en una de las numerosas dunas que había que franquear en la etapa del día 31, teniendo que esperar nueve horas a que llegara su camión de asistencia para poder reparar, hundiéndose en la clasificación.

La especial del día 31 significó una verdadera debacle para los participantes, quedando muhos de ellos atrapados en las dunas del recorrido y fuera de carrera. A lo largo del trazado se van quedando muchos vehículos en las pistas del desierto, que luego son desguazados por los integrantes de las caravanas de camellos que transitan la zona, para vender sus piezas en localidades próximas.

La carrera, si se garantiza la seguridad de la misma, continuará hacia el sur, comenzando de verdad el París-El Cabo, ya que hasta ahora se podía seguir denominando «Dakar», ya que las regiones y geografía atravesadas eran ya conocidas. Los qué más temen a esta parte nueva y desconocida del terreno son los motociclistas, para quienes el barro es una verdadera trampa, ya qué sus motos cargadas de gasolina pesan más de 250 kilos.

ARCARONS SIGUE TERCERO

En la clasificación general de motocicletas todo está por decidir, ya que Laporte y Peterhansel están tan sólo separados por cinco minutos, mientras que Arcarons, con la otra Cagiva, está detrás de su compañero de equipo Laporte en tercera posición, aunque un poco más retrasado y precediendo en tan sólo 4 minutos a Carlos Mas y al francés Morales.

Carlos Sotelo es decimotercero de la general y segundo de su categoría.

En automóviles la situación está bastante más clara en favor de Mitsubishi, ya que Salvador Serviá, que ocupa el tercer puesto, está a más de una hora del primero de los tres Mitsubishi que encabeza la carrera, el de Auriol, y el primer Citroën, el del sueco Waldegard, está a 1h.47 del líder.

El equipo francés cuenta con la experiencia de Waldegard en los terrenos del Africa central para intentar recuperar el terreno perdido frente a la armada japonesa, que en la etapa del día 30, que terminaba en Dirkou logró distanciar a sus rivales considerablemente, en una maniobra que para muchos fue antirreglamentaria.

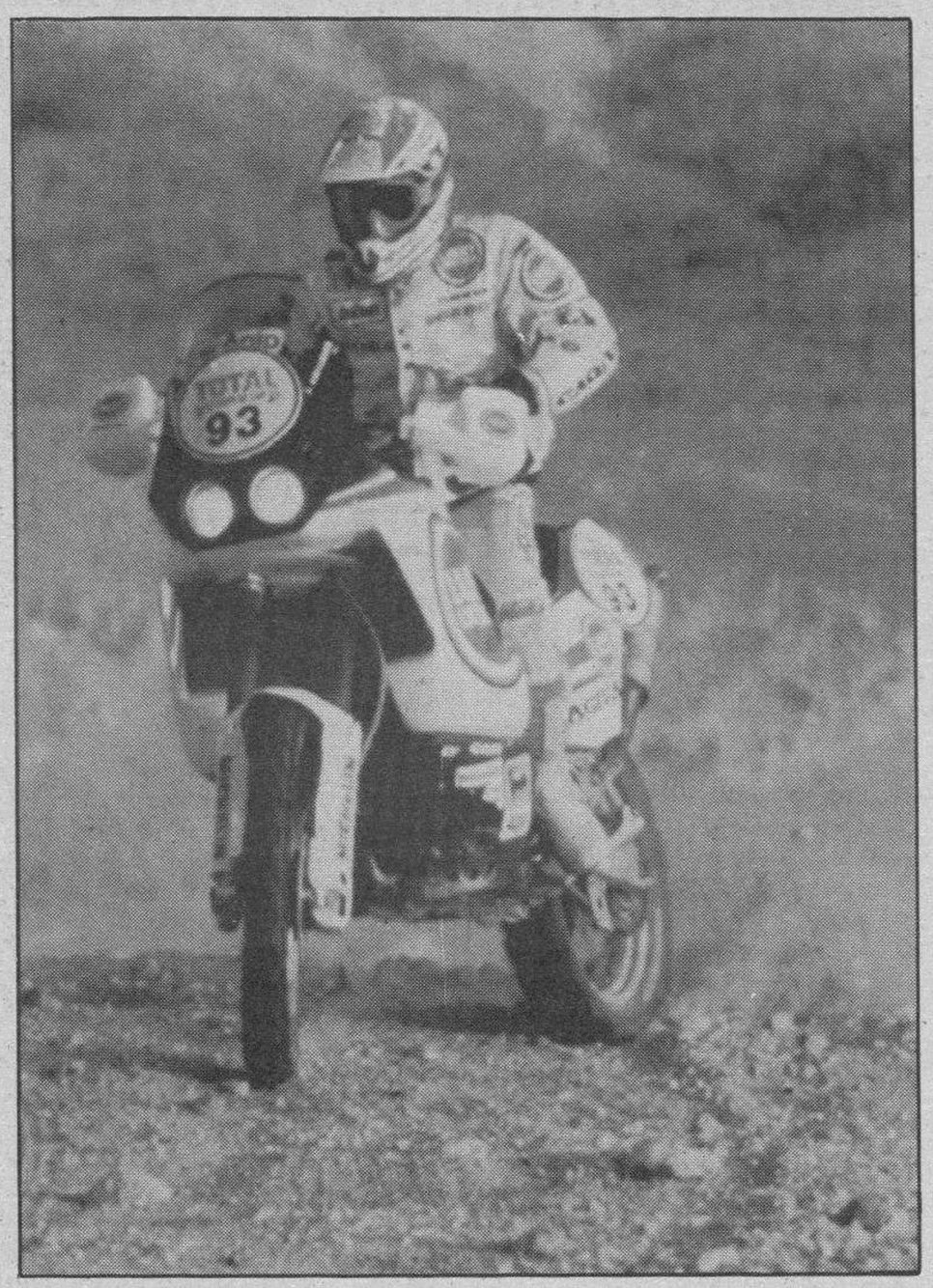

Jordi Arcarons sigue tercero en la general. (Foto: AP).

El piloto español Salvador Serviá fue segundo en la etapa de Nochevieja en Níger

«En los últimos kilómetros la pista se perdía y adelanté a todos los Mitsubishi y los Citroën», comentó

☐ **N'GUIGMI (NIGER)**/COLPISA. – La etapa del martes, día último del año, iba a ser, en principio, la primera parte de una maratón, la única que se iba a disputar este año, la cual comenzaba en Dirkou, para terminar, el día 1 de enero, en D'Jamena, la capital del Chad.

El viento, con arena que azotaba la zona, hizo perderse a muchos pilotos. Sin embargo, Salvador Serviá, una vez más él, dio la sorpresa y se colocó en segundo lugar de la etapa, detrás del Mitsubishi de Weber. Serviá había prometido que si iba a N'Guigmi, ganaría la etapa, y estuvo a poco más de un minuto de lograrlo, ya que esa fue la diferencia que le sacó Weber.

«En los últimos kilómetros la pista se perdía y adelanté a todos los Mitsubishi y a los Citroën. A partir de ahí cada uno fue por su lado y nosotros creímos que habíamos perdido mucho tiempo, pero llegamos casi los primeros», comentó el piloto español.

El tercer clasificado fue Auriol (Mitsubishi), que encabeza la clasificación general. Tras él llegó el primero de los Citroën, el del sueco Waldegard, seguido por otro de los Mitsubishi, el del japonés Shinozuka. Vatanen fue el encargado de ir por delante de los cuatro Citroën restantes, clasificándose sexto, seguido de Lartigue e Ickx.

A pesar de que el desierto es grande, Torra (Nissan) y Saby (Mitsubishi) chocaron en la parte de abajo de una duna, saliendo peor parado el francés, que sufrió el choque del Nissan del español. «Saby estaba parado abajo de la duna y señalizó mal su posición, y le salté prácticamente encima», dijo Torra.

En el apartado de motocicletas, el vencedor de la etapa fue Magnaldi (Yamaha), seguido de Piccard y Peterhansel, ambos también con Yamaha. Carlos Mas (Yamaha) fue el mejor clasificado de los españoles, entrando en sexta posición, después de haber rodado bastante tiempo el primero, pero cuando la pista desapareció, la falta de elementos de navegación le obligó a seguir a otros pilotos.

Clasificaciones

AUTOS

Etapa:

1. E. Weber - H. Wieber (GER-Mitsubishi Pajero)	1h.58:47
2. S. Serviá - J. Puig (ESP-Lada Samara)	**a 1:29**
3. H. Auriol-P. Monnet (FRA-Mitsubishi Pajero)	a 3:39
4. B. Waldegard-F. Gallagher (SUE-Citroen ZX)	a 6:23
5. K. Shinozuka-H. Magne (JAP/FRA-Mitsubishi)	a 8:14
6. A. Vatanen- B. Berglund (FIN/SUE- Citroen ZX)	a 12:36
7. P. Lartigue-P. Destaillats (FRA-Citroen ZX)	a 14:10
8. J. Ickx-D. Lemoyne (BEL-Citroen ZX)	a 19:15
9. H. Masuoka-C.Delferrier (JAP/FRA-Mitsubishi)	a 43:27
10. A. Ambrosino- A.Guehennec (FRA-Citroen ZX)	a 55:26
14. Torra-Selga (ESP-Nissan Patrol)	**a 1h.31:38**

General:

1. H. Auriol-P. Monnet (FRA-Mitsubishi Pajero)	11h.45:38
2. E. Weber - H. Wieber (GER-Mitsubishi Pajero)	a 34:52
3. K. Shinozuka-H. Magne (JAP/FRA-Mitsubishi)	a 37:50
4. S. Serviá - J. Puig (ESP-Lada Samara)	**a 1h.17:24**
5. B. Waldegard-F. Gallagher (SUE-Citroen ZX)	a 1h.47:55
6. A. Vatanen- B. Berglund (FIN/SUE- Citroen ZX)	a 2h.41:06
7. P. Lartigue-P. Destaillats (FRA-Citroen ZX)	a 3h.33:34
8. J. Ickx-D. Lemoyne (BEL-Citroen ZX)	a 4h.07:00
9. J.P.Fontenay-B. Musmarra (FRA-Mitsubishi)	a 4h.41:00
10. A. Ambrosino-A. Guehennec (FRA-Citroen ZX)	a 4h.44:12
12. Torra-Selga (ESP-Nissan Patrol)	**a 5h.51:23**

MOTOS

Etapa:

1. T. Magnaldi (FRA-Yamaha)	6h.32:16
2. Gilles Picard (FRA-Yamaha)	a 42
3. Stephan Peterhansel (FRA-Yamaha)	a 3:56
4. J.C. Wagner (FRA-Suzuki)	a 6:59
5. Danny Laporte (USA-Cagiva)	a 11:03
6. Carlos Mas (ESP-Yamaha)	**a 11:17**
7. Marc Morales (FRA-Cagiva)	a 12:27
8. Jordi Arcarons (ESP-Cagiva)	**a 26:10**
9. L. Charbonnel (FRA-Suzuki)	a 29:36
10. Gilles Lalay (FRA-Yamaha)	a 45:46

General:

1. Stephan Peterhansel	31h.12:39
2. Danny Laporte	a 5:55
3. Jordi Arcarons	**a 23:36**
4. Carlos Mas	**a 27:00**
5. Marc Morales	a 27:07
6. Gilles Picard	a 44:02
7. Gilles Lalay	a 1h.05:55
8. T. Magnaldi	a 1h.19:05
9. J. C. Wagner	a 1h.21:39
10. R. Manderlli (ITA-Gilera)	a 2H.48:36

M.C.D. 2018

El Príncipe de Asturias, elegido «Protagonista europeo de 1992»

Los semanarios italianos dedican estos días sus páginas a la España del 92

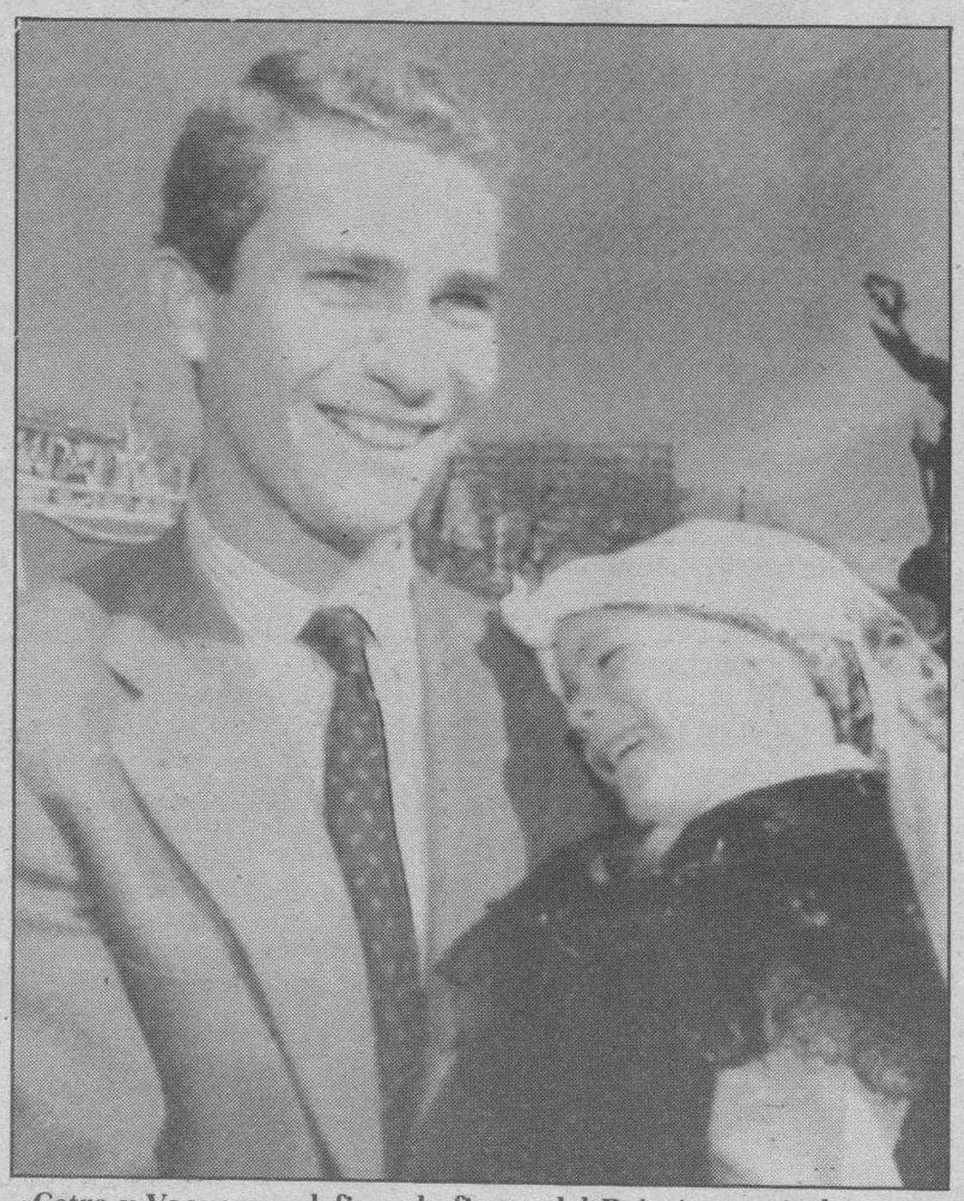

«Cetro y Vaqueros» definen la figura del Príncipe según la revista italiana «Panorama».

□ **ROMA**/EFE.- El Príncipe Felipe de Borbón, el presidente del Parlamento Europeo Enrique Barón Crespo; el prelado del Opus Dei Alvaro del Portillo, el actor Antonio Banderas, la modelo Inés Sastre, el arquitecto Rafael Moneo y el dibujante Xavier Mariscal forman parte de los «cien protagonistas europeos» de 1992.

Estos «protagonistas» han sido elegidos por el semanario italiano «Panorama», que destaca que a estos siete españoles «no hay que perderles de vista».

«Cetro y vaqueros» es el título con el que se refiere el semanario al heredero de la Corona española.

De Felipe de Borbón destaca que «es guapo, rubio, con buen aspecto, reservado, estudioso, cordial, obediente, simpático y afectuoso» y que «todavía sigue dando el beso de las buenas noches a sus padres».

Agrega que «todos los ojos de España» miran al príncipe de Asturias, «quien no fuma, no bebe, lucha contra la droga, es un consumado deportista y todavía recibe del Rey una paguita mensual para sus gastos». El semanario destaca que la quiniela preferida de los españoles es averiguar quién será la novia del Príncipe. Se pregunta si será Isabel Sartorius la que le lleve al altar y añade que aunque de momento «y oficialmente han roto» el primer fin de semana de noviembre «lo pasaron juntos».

LOAS A ESPAÑA

España propone en el año que comenzó ayer «la imagen de un país que se distingue por la frescura de su presente histórico», y por ello Italia la celebra en este 1 de enero con loas y cantos apenas velados por datos conocidos sobre una realidad económica que no oculta sus dos millones de parados.

La Expo de Sevilla «será sobre todo una costosisíma y gran fiesta, inevitable en una España que legítimamente propone al mundo la imagen de un país pujante», cuya filosofía parece consistir en «acumular primero para distribuir mejor la riqueza después», afirma el cotidiano de mayor tirada, «La Repubblica». Le hace eco el semanario «L'Espresso», al afirmar que «España es el país del año», con su Exposiciónb, sus Olimpiadas y Madrid capital de la cultura. España «ha cambiado. Sí, ya no es sólo la de la iconografía tradicional que tanto gustaba a los turistas. Aún cuando allí están sus tétricas catedrales góticas y sus toreros en traje de luces, sus castañuelas y su flamenco, ha sabido en estos años convertirse en un país moderno cuyas cuentas económicas harían morir de envidia a nuestro Guido Carli» (ministro del Tesoro), afirma L'Espresso». El semanario añade que «han pasado quince años desde el fin del franquismo, y desde hace diez el país está gobernado por los socialistas de Felipe Gonzalez», cuya capacidad de gestión y decisión «hacen empalidecer al Bettino Craxi (secretario general de los socialistas italianos) de los años 80».

El país «ha jugado una partida de ajedrez con la historia y está a punto de ganarla», porque no cabe duda «que los millones de visitantes que lo visitarán a lo largo del año (sólo en Sevilla se esperan 18 millones de turistas, incluídos 50 jefes de Estado) verán una España nunca imaginada».

Según «La Repubblica», Sevilla asiste «un poco perpleja ante los frenéticos preparativos de la Expo», preguntándose «si todo esto servirá para garantizar el desarrollo de toda la región». Para «L'Espresso», «no es oro todo lo que reluce», y afirma que «la corrupción política y económica, en España está siguiendo el camino de la italiana».

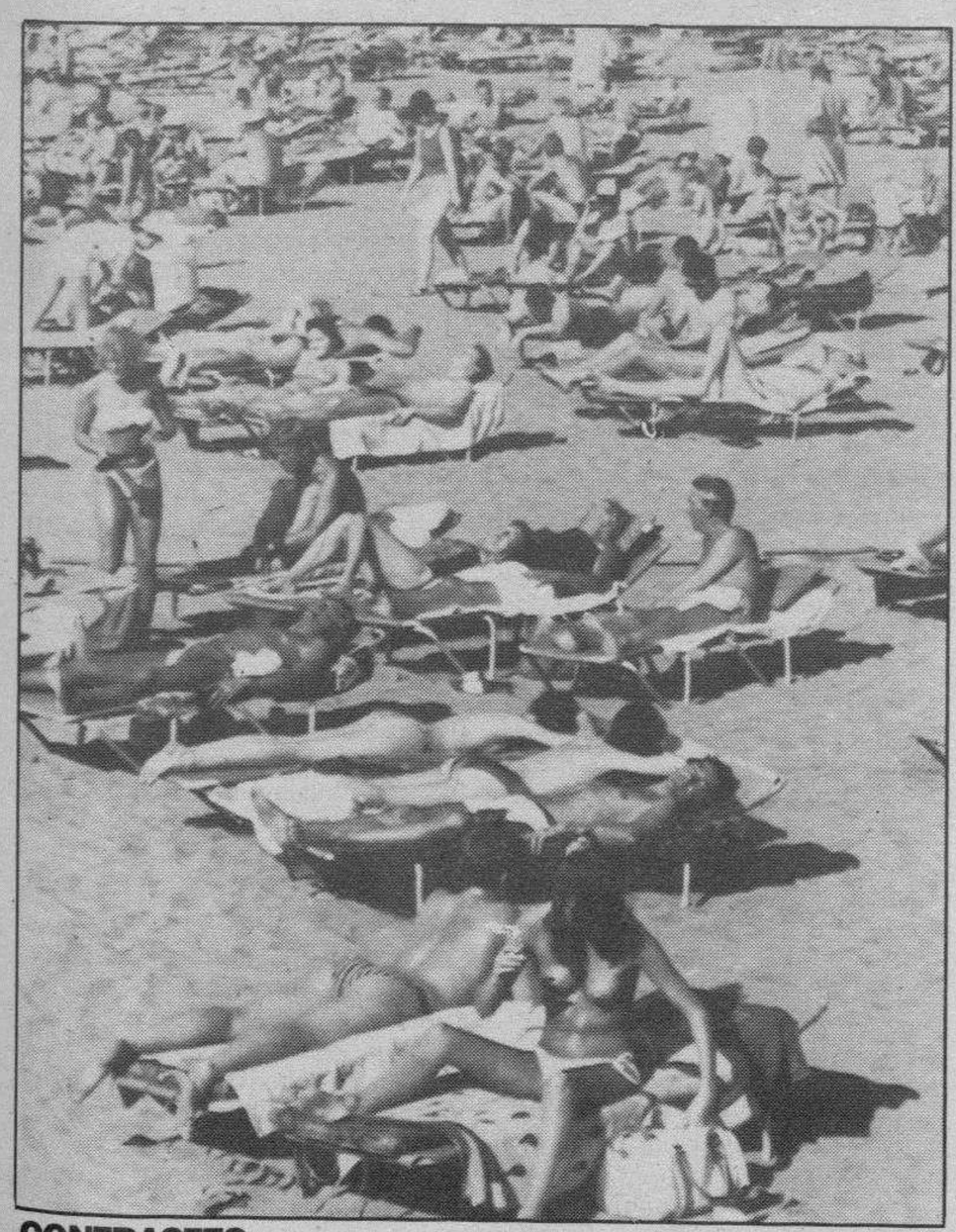

CONTRASTES.–Mientras unos eligieron para pasar el Año Nuevo tostarse al sol de las cálidas playas canarias, otros como el chino de la foto escogieron poner a prueba su «Ying» en las heladas aguas del lago de Beijing ante la atenta mirada de unos abrigados convecinos.

La concha

ANDRES ABERASTURI

YO sé que es completamente inútil y que el año empieza con las espadas en alto, lo sindicatos en bajo (tierra) y el Gobierno encerrado en su concha. Por eso digo que es completamente inútil intentar decirles a todos en un día como éste, cuando un año importante y duro y bueno y malo empieza para España, que ya está bien, que la gente queremos algo más que declaraciones y mentiras o medias verdades, que necesitamos -y tal y como se presentan las cosas, lo vamos a necesitar este año mucho más- un pelín de estímulo, un poco de protagonismo y, si me apuran, hasta un poco de demagogia. Leo que Bush hace un spot de publicidad para atraer turistas a su enorme país. Leo que Bush convoca una rueda de prensa para decir cuándo va a establecer relaciones con Rusia y cuando con Ucrania. Leía como otros líderes están físicamente en los asuntos de su pueblos que es una forma de estar en el corazón. Deberían cerrar La Moncla, cerrarla a cal y canto y que el jefe del Gobierno español, sea quien sea, viva en el número 10 de la calle que sea, lo cual significaría que alguien viviría en el número 8, y alguien en el 12 y alguien más en la acera de enfrente. Al presidente González sólo se le ve en La Moncloá, sólo se le pregunta en el extranjero y de vez en vez en el Congreso y sólo se le escucha en sus monólogos dialogados en RTVE. Yo quiero que González reviva un poco a lo que quede de Isidoro y baje a la mina y se exponga a la gran bronca y vaya a Galicia cuando las naufragios se cuentan por docenas y acuda a los funerales de las víctimas del terrorismo y cene o coma en un restaurante junto a la mesa que ocupo yo y me lo encuentre en la fila de delante de la mía en un estreno de cine y vuelva a la calle y se moje con todos como siempre hizo, se moje contra todos en las televisiones privadas, en las emisoras de radio, en los periódicos. No hablo de la oposición porque no existe; sigue sin existir porque no pasa del slogan, de la frase convencional y hasta de la contradicción. Nos espera un año raro en el que vamos a vender muy bien este país de todos pero la crisis nos va a costar mucho. Diez años en el poder no tienen por qué ser muchos años cuando la gente es lo que quiere, pero una cosa es el poder y otra la ruptura con un pueblo que muchas veces se pasa de bueno, de paciente y de tolerante hasta que un día diga basta.

M.C.D. 2018

LAS PELICULAS

«El Dorado»

TVE-2, 22,10 horas

• Tras realizar la «trilogía» musical integrada por «Bodas de sangre», «El amor brujo» y «Carmen», Carlos Saura afrontó la realización de un magno proyecto que recreaba la expedición que partió el 27 de septiembre de 1560 del Puerto de Lamas al mando de Pedro de Ursúa y que tenía como misión la conquista de El Dorado.

Intrigas y traiciones se suceden a lo largo del viaje, erigiéndose el saguinario Lope de Aguirre en el futuro jefe de los insurrectos tras la violenta muerte de Pedro de Ursúa a manos de sus capitanes.

Probablemente no era Carlos Saura el director más idóneo para asumir la responsabilidad de llevar a buen término esta historia que ya había sido tratada, con mayor acierto, por Werner Herzog en su alucinada «Aguirre, la cólera de Dios».

Con un presupuesto multimillonario, un dificultoso rodaje en escenarios naturales de Costa Rica y un reparto internacional del que destacan Lambert Wilson, Omero Antonutti y Eusebio Poncela, «El Dorado» constituyó en su día un sonado fracaso comercial.

«Juan Nadie»

TVE-2, 00,40 horas

• A partir de un excelente guión de Robert Riskin, que tomaba como base un argumento de Richard Connell y Robert Presnell, Frank Capra logró en «Juan Nadie» una de sus más celebradas comedias «sociales».

La película narra la historia de Long John Willoughby, un antiguo jugador de beisbol, que se convierte, por la intermediación de una avispada periodista que trabaja para un editor de claras tendencias fascistas y con aspiraciones a la presidencia de la nación, en un héroe nacional. Cuando aquél se da cuenta de la manipulación de que ha sido objeto, amenaza con suicidarse realmente, arrojándose desde lo más alto del City Hall, cumpliendo de esta manera la estrategia en la que se había basado la campaña.

Riskin y Capra tuvieron enormes dificultades para encontrar el final apropiado para esta historia, no resultando precisamente el elegido –el protagonista opta por seguir luchando por sus ideales– el más indicado, pues resultaba poco creíble y en exceso conformista.

Barbara Stanwick, que ya había trabajado con Capra en sus inicios artísticos, sólo superó su presencia en la película a la honestidad de su personaje.

TVE emite hoy «El Dorado», el mayor fracaso comercial de Carlos Saura

«Los tramposos»

Tele-5, 22,00 horas

• «Los tramposos» fue una de las más populares comedias españolas de finales de los cincuenta, que reunió bajo la dirección del prolífico Pedro Lazaga a un amplio elenco de rostros populares del cine español de la época, como Tony Leblanc, Conchita Velasco, Antonio Ozores y Laura Valenzuela.

Escrita y producida por José Luis Dibildos, le película narra la historia de dos golfos que se ganan la vida estafando a la gente, aplicando para ello técnicas tan tradicionales como «el timo de la estampita» o el «toco mocho».

«No me chilles que no te veo»

Canal +, 22,00 horas

• Infumable comedia que sorprendió por su inesperado éxito comercial y que reunió a dos cómicos tan detestables como Gene Wilder y Richard Pryor. Las tribulaciones de un ciego y un sordo enfrentados a un sinfín de estúpidas peripecias.

BREVES

Montserrat Caballé y Matilde Fernández, en «De tú a tú»

□ **MADRID.-** A continuación de la telecomedia «Farmacia de guardia», que emite el capítulo «Las camisetas», el programa que dirige y presenta Nieves Herrero, «De tú a tú», tiene como invitada a la ministra de Asuntos Sociales, Matilde Fernández.

Junto a la actuación musical de la soprano catalana Monserrat Caballé, este primer «De tú a tú» de 1992, incluye dos nuevas secciones. La primera consiste en que un personaje popular copresenta este espacio con Nieves Herrero, y la segunda está dedicada a los olímpicos del 92. En esta ocasión, Plácido Domingo y Sandra Myers estrenan estos dos apartados.

Por otra parte, el programa que dirige y presenta Luis Angel de la Viuda en esta cadena, «Ecuela de Periodismo», aborda las influencias que puede tener la publicación de una noticia en la sociedad y las dudas que puede suscitar en las redacciones la no publicación de estas noticias por el bien de la sociedad.

Los invitados de Carlos Herrera

□ **MADRID.-** La cantante norteamericana Diana Ross y el valenciano Francisco ponen la nota musical a «Primero Izquierda», espacio que conduce Carlos Herrera, que también incluye los nombres de Nati Abascal, Antonio Diaz Miguel y Carlos Montero, entre sus invitados.

Las voces de La Verbena de la Moncloa y las coplas de El Turronero con el coro de Cádiz completan el contenido de «Primero Izquierda», programa que es seguido de «La historia de Jayne Mansfield», telefilme estadounidense que, dentro de «Estrenos TV», presenta TVE-1, a las 22,35 horas.

TELEMANDO

Martes y Trece, en el ojo del huracán, pese a la baja calidad de su producto de Nochevieja

Guerra de comunicados entre la Televisión estatal y Tele-5

□ **MADRID**/COLPISA.- Un anuncio de Tele 5, proclamando que regalaba coches Mercedes y exhortando a ver este canal privado en la Nochevieja porque el show de Martes y Trece en TVE se podía ver al día siguiente fue la chispa que desencadenó una tormentosa guerra entre el canal dirigido por Valerio Lazarov, Tele-5 y Televisión Española.

Ambas cadenas despidieron el 91 y cruzaron el 92 con agresiones escritas, luego verbales, en una ofensiva que se trasladó también a la pantalla.

A la decisión de Tele 5 con su feria de coches y reparto de millones en el sorteo de las campanadas, TVE reaccionó con un duro comunicado leído en los dos telediarios de la noche del 30 en el que acusaba a la cadena financiada por ONCE-Berlusconi de iniciar un juego sucio y de provocar un grave daño entre los anunciantes. Al mismo tiempo, explicaba que, dadas las circunstancias, no se repetiría el programa del dúo de humoristas el día de Año Nuevo, tal como estaba previsto.

«Comprendemos el nerviosismo de TVE porque ha perdido por goleada frente a nosotros en la Nochebuena», declaraba Valerio Lazarov horas antes de iniciarse sus respectivos espectáculos de Nochevieja, y alegaba: «Nosotros no hemos invitado a no ver el excelente programa de Martes y Trece; nuestra idea fue llamar la atención sobre lo irrepetible de la oferta de Tele 5 y lo repetible del programa de Martes y Trece. Además, el presentador de Tele 5 calificaba de excelente el show de Martes y Trece a través de nuestro anuncio».

«El comunicado de Televisión Española es cínico y demagógico –añadió el director general de Tele 5–, forzado por conquistar la simpatía de la prensa escrita.

Castilla y León, una de las comunidades con menor cobertura

□ **MADRID**/EFE.- Castilla y León, junto con Asturias y Castilla-La Mancha, es la comunidad autónoma que cuenta, al finalizar el pasado año, con una menor cobertura para poder ver las emisiones de las televisiones privadas, según datos facilitados por Retevisión.

Por el contrario, el mayor porcentaje de ciudadanos que tienen acceso a la programación de los canales privados son los de Madrid, País Vasco y La Rioja, comunidades en las que la cobertura alcanza a más de un 96 por ciento de la población en el primer caso y en torno al 85 por ciento de los habitantes en las otras dos autonomías.

Sin embargo, sólo el 39,25 por ciento de los castellano-manchegos, el 42,29 de los asturianos y el 44,39 por ciento de los castellano-leoneses tienen la posibilidad de conectar con los tres canales privados.

En el resto de las comunidades autónomas, el porcentaje de población beneficiada oscila entre un 61,12 por ciento en Navarra y algo más del 72 por ciento en la región de Murcia, mientras que casi la práctica totalidad de los melillenses puede ver esos canales.

Retevisión señala que, aunque existen diferencias de cobertura en las distintas comunidades, todas ellas «se han visto beneficiadas del adelanto de los plazos previstos en el Plan Técnico Nacional de la TV Privada, si bien éste es más notable en aquellas autonomías, provincias o ciudades que han formalizado convenios de colaboración con Retevisión».

M.C.D. 2018

LO QUE HAY QUE VER

Inka Martí y Marisol Galdón, «peligrosamente juntas»

De lunes a viernes, a las 19,00 horas, la 2 emitirá «Peligrosamente juntas», un magazine sobre temas de interés general y de máxima actualidad que presentan Inka Martí y Marisol Galdón, y que ofrece dos entrevistas a personjes populares o especialistas en los temas propuestos, dos secciones fijas a cargo de diferentes colaboradores, que aparecerán con periodicidad semanal, y una tertulia con todos los participantes.

Con especial interés y cargando el acento en el mundo de las artes y las ciencias, «Peligrosamente juntas» también incluye actuaciones musicales, videoclips, acciones teatrales y reportajes elaborados por los diversos corresponsales internacionales de TVE.

Otras novedades de la 2

Los martes, a las 20,00 horas, es el día de «Chócala», serie deportiva que conduce el periodista Pedro Barthe, que quiere dar a conocer los cien años de vida del baloncesto.

«En estos momentos, este programa es el archivo audiovisual sobre el juego de la canasta más importante del mundo. Además, es un experimento televisivo ideado en torno al interés de los medios de comunicación por los próximos Juegos Olímpicos de Barcelona», señala Barthe, que ha trabajado casi dos años en la producción y realización de este espacio.

Una cancha de baloncesto con fotos alusivas a este deporte y una gran pantalla que ofrece imágenes de baloncesto continuamente es el decorado de «Chócala», que recoge el nacimiento del baloncesto, su incorporación a la disciplina de los primeros Juegos Olímpicos de la Era Moderna y una entrevista en exclusiva con el único jugador todavía vivo que jugó con James Naishmith, el creador del baloncesto.

También el martes y en su programación de madrugada, la 2 presentará «Buscarse la vida en Madrid», producción de TVE de siete episodios que quiere mostrar los diferentes ambientes que se dan en esta ciudad, a través de ciertos personajes que viven y trabajan en ella.

Carismáticos y originales en sus respectivos entornos, los protagonistas de esta serie no son famosos, son personas que trabajan y se «buscan la vida» en Madrid.

Inka Martí, en la foto con Isabel Gemio, ha cambiado de pareja y ahora junto a Marisol Galdón, presentará un magazine «de interés general y máxima actualidad».

VIDEOCID Canal Club® C/Vitoria, 19-1º (Frente Gran Teatro) Plaza de Santiago, 3 VIDEOCID Canal Club®

TVE-1

MAÑANA

08,00 Apertura.
08,05 Cada mañana
09,05 Sesión matinal. **«La gran persecución»** Western. USA, 1963 Color. 80 minutos. Intérpretes: Lilian Gish, Douglas Fairbanks, Buster Keaton (★★).
10,30 **«Doble cambio»** Comedia. USA 1986. Color. 94 minutos. Director: David Greenwalh. Intérpretes: George Newbern, Elizabeth Shuve. (★★).
12,10 Amor prohibido
13,00 Para todos los públicos
13,30 Una familia para Joe.
14,00 Informativo C.-L.
14,25 No te rías que es peor.

TARDE

15,00 Telediario–1.
15,35 Rubí.
16,25 Vacaciones de cine. **«Viaje al mundo perdido»** Aventuras. Gran Bretañam, 1977 Color. 87 minutos. Director: Kevin Connor. Intérpretes: Patrick Wayne, Sarah Douglas, Doug McClure, Dana Gillespie, Shane Rimmer. (★).
17,55 Avance telediario.
18,00 Juega con nosotros.
–La tira de cuentos.
–Mucho cuento.
–La tira de aventuras.
–La tira de juegos
19,35 «V».
«El rescate»
20,30 Telediario–2.

NOCHE

21,05 Primero Izquierda.
22,15 El primi-juego.
22,35 Estrenos TV. **«La historia de Jane Mansfield»** Con Lony Anderson y Arnold Schwarzennegger. Jane Mansfiel tuvo una breve pero aparatosa carrera cinematográfica. Su imagen de rubia espectacular era calculada por ella misma para promocionarse ya que era una mujer inteligente y una excelente actriz.
00,15 Diario noche.
00,35 Cine de medianoche. **«Un cuento de Canterbury»** Comedia. Gran Bretaña, 1944 B/N. 120 minutos. Dirección: Michael Powell y Emeric Pressburger. Intérpretes: Eric Portman, Shelila Sim, John Sweet, Denis Price, Esmond Knight. (★★).
02,30 Despedida y cierre.

TVE-2

08,00 Los mundos de Yupi. **«El abuelo sale de vacaciones».**
08,25 Pista de estrellas.
09,00 Dibuja-2.
–El fabuloso mundo de Fleischer.
La corona mágica.
10,30 Redacción de La 2.
10,35 Se ha escrito un crimen. **«Un asunto familiar».**
11,30 Fauna Oriental. **«Animales del pasado».**
12,00 Redacción de la 2.
12,05 Ponte las pilas.
13,00 Barrio Sésamo.
La Familia Munster.
13,25 Dibuja-2.
14,00 De otro mundo.
14,30 Clip, clap, video.

15,00 Cifras y letras.
15,25 Harold Lloyd.
«El tercer genio».
16,20 Redacción de la 2.
1,25 Falcon Crest. **«Las consecuencias».**
17,15 Viajes de Descubrimiento.
17,40 Redacción de la 2.
17,45 Primera sesión. **«Yo, Natalia»** Comedia. USA, 1969. Color 107 minutos. Dirección: Fred Coe. Intérpretes: Patty Duke, James Farentino, Salomé Jens, Nancy Marchand, Al Pacino. (★★).
19,35 Vía Olímpica.
20,05 Especial musical.
«Sinead O'Connor».

21,00 Redacción de la 2.
21,15 Los Simpsons. **«Director encantador».**
21,40 Matrimonio con hijos. **«Como construir una ratonera».**
22,10 Jueves cine. **«El Dorado»** Drama. Españaqa, Francia, 1987 Color. 143 minutos. Dirección: Carlos Saura. Intérpretes: Omero Antonutti, Lambert Wilson, Eusebio Poncela, Gabriela Roel, Inés Sastre, José Sancho. (★★).
01,20 Cine Club. Ciclo Frank Capra. **«Juan nadie»** Comedia. USA, 1940 B/N. 122 minutos. V.O. Gary Cooper, Barbara Stanwyck, Edward Arnold, Walter Brennan. (★★★).
03,30 Despedida y cierre.

ANTENA 3

07,00 La llamada del Oeste.
07,30 Aula 3. José Luis Pinillos.
08,00 La Guardería. Con Teresa Rabal. Incluye:
–Grand Prix.
–Mi pequeño Pony y Moondreamers.
–La familia potato.
–El castillo de Eureka.
09,30 Tan contentos. Con Consuelo Berlanga. Incluye:
09,45 La salud.
10,03 El oro y el barro.
12,00 Noticias.
12,03 Santa Bárbara.
13,00 Bonanza.
14,00 Noticias.
14,03 Mi bella genio.
14,30 Somos 10.

15,00 Noticias.
15,30 Leonela.
16,15 Telecine: **«El romance Real de Carlos y Diana»** Comedia. USA, 1982. Color. 89 minutos. Director: Peter Levin. Intérpretes: Catherine Oxenberg y Olivia de Havilland. (★).
18,00 Teletienda.
18,05 Noticias.
18,10 La Merienda. Con Raquel y Ana.
«La pequeña sirenita»
«Thundercats II».
18,00 Noticias infantil-juvenil
18,30 Salvados por la campana.
19,40 La ruleta de la fortuna.
20,30 Noticias.

21,00 Cop Rock
22,00 Noticias.
22,04 Farmacia de Guardia. **«La camiseta».** Cierta mañana, Lourdes observa preocupada que han desaparecido de la estantería bastantes paquetes de preservativos. La boticaria inicia una sutil investigación, sospechando tanto de Adolfo y del abuelo como de Chencho, el novio de Pili. Sin embargo, el resultado de sus investigaciones le llevará a un sorprendente y divertido final.
22,30 De Tú a Tú. Con Nieves Herrero.
00,00 Noticias.
00,15 Lou Grant.
01,15 Escuela de Periodismo. Con Luis Angel de la Viuda.
02,00 Pasarela.
02,45 Aula 3. (Repetición).
03,15 Cierre de emisión.

TELE-5

07,15 Entre hoy y mañana.
07,55 Desayuna con alegría.
¿Hablando se entiende la basca?.
09,25 Especial Pressing catch.
10,05 Vacaciones en el mar.
11,00 Cine Vacaciones. **«Valle prohibido»** Western. USA 1975. Color. 80 minutos. Director: Thomas Carr. Intérpretes: Joel McCrea, Virginia Mayo. (★★).
12,45 ¿Telecinco, dígame?.
12,55 Entre platos anda el juego.
13,25 Hoy. Avance informativo.
13,30 «... A mediodía con alegría».
«Ana de las Tejas Verdes».
14,00 Dos fuera de serie.
14,30 «Inés Duarte, secretaria».

15,30 Remington Steele.
16,25 Vientre de alquiler.
17,20 Super Guay.
«Los pitufos».
«Caballeros del zodiaco».
«Flipper».
19,00 Vip Guay.
19,30 ¿Hablando se entiende la basca?.
20,00 Hoy.
20,05 Su media Naranja.
20,45 Telecupón.

21,05 «Manuela». Durante una fiesta en casa de Salinas, Teresa anuncia su compromiso con Leopoldo. Corrado consigue la dirección de Fernanado gracias a la ayuda del Barman del Club Hípico.
22,00 Silencio se ríe. **«Los tramposos»** Comedia. España, 1959 B/N. 80 minutos. Dirección: Pedro Lazaga. Intérpretes: Tony Leblanc, Antonio Ozores, Concha Velasco, Laura Valenzuela. (★★).
23,55 ¡Qué gente tan divertida!
00,05 Entre hoy y mañana.
00,50 **«El cerebro de Frankenstein»** Terror. Gran Bretaña, 1969 Color. 93 minutos. Dirección: Terence Fisher. Intérpretes: Peter Cushing, Simon Ward y Verónica Carlson. (★★).
02,30 ¿Hablando se entiende la basca? (Repetición).

CANAL +

08,00 ABC World News. Con Peter Jennings.
08,30 Los 40 Principales.
09,25 Newhart.
09,52 Redacción. Noticias.
10,00 Cine: **«Tampopo».** Comedia. Japón, 1986. Color. 110 minutos. Dirección: Juzo Itami. Intérpretes: Nobuko Miyamoto, Tsutomu Yamazaki, Rikiya Yasuoka, Koji Yakusho. (★★).
11,50 Cine: **«Dentro del laberinto».** (★★).
13,30 Los 40 principales.
14,00 Redacción. Noticias.
14,05 Dibujos animados:
Los gatos Samurai.
14,30 Los chicos de Beverly Hills.

15,00 Cine: **«Black Rain».** Thriller. USA, 1989. Color. 120 minutos. Director: Ridley Scott. Intérpretes: Michael Douglas, Andy García, Ken Takakura, Kate Capshaw, Ysaku Marsuda, Shigeru Koyama. (★★).
17,00 Cine: **«Buscando el pasado»** (★★).
18,24 Cine: **«Pasión mortal»** (★★).
20,00 Avance. Redacción.
20,05 Los 40 Principales.
20,30 Telecomedia:
Los primeros de la clase.

21,00 Telecomedia:
Padres forzosos.
21,28 Información meteorológica.
21,30 Redacción. Noticias.
21,54 Información deportiva.
22,00 Estreno Canal +: **«No me chilles que no te veo»** Comedia. USA, 1989. Color. 98 minutos. Dirección: Arthur Hiller. Intérpretes: Richard Pryor, Gene Wilder, Joan Severance. (★★).
23,38 Segunda Sesión: **«Escándalo».** (★★).
01,28 Inside Out.
01,38 Transworld Sport.
02,28 Cine: **«Escenas de la lucha de sexos en Beverly Hills».** (★★).
04,05 Cierre de emisión.

M.C.D. 2018

Diario de Burgos

EDITA: DIARIO DE BURGOS, S.A. ● REDACCION, ADMINISTRACION Y TALLERES: SAN PEDRO DE CARDEÑA, 34 ● 09002 BURGOS ● Tels.: 26 72 80 (REDACCION) 26 83 75 (ADMINISTRACION) ● TELEX 39 703 ● FAX: 26 80 03 y 27 72 19 ● APDO. DE CORREOS, 46 ● DEPOSITO LEGAL: BU-3-1958

ENTRE EL PATERNALISMO Y LA UTOPIA ● La película «La misión» divulgó unos hechos históricos relativos a las reducciones jesuíticas en Paraguay. «Tentación de la utopía» recoge las crónicas, donde los propios protagonistas cuentan su experiencia en el intento de crear en América un paraíso cristiano.

«TENTACION DE LA UTOPIA»

Cuando los jesuitas intentaron en América crear el paraíso cristiano

JUAN CANTAVELLA
COLPISA
MADRID

«LAS misiones jesuíticas del Paraguay configuraron sin duda el experimento más original de la llamada «conquista espiritual» en el Nuevo Mundo. Fue, asimismo, el capítulo de la evangelización más discutido e incomprendido por los cronistas de la época y hasta por los historiadores eclesiásticos», comienza diciendo Roa Bastos. Crónicas de la república que pusieron en pie en Paraguay los jesuitas han sido recogidas en la «Tentación de la utopía».

Después son los estudiosos Rubén Barreiro y Jean-Paul Duviols los que introducen en este libro editado por Tusquets los textos de los coetáneos que describen sus descubrimientos y consignan intenciones y realidades. La vida que realizaban es contada con detalle, por lo que podemos saber cuáles fueron los logros y cuáles los fracasos de una experiencia que se sitúa entre el paternalismo y la utopía.

Los jesuitas intentaron no sólo cristianizar a las tribus guaraníes, sino también introducirles en un género de vida donde no existía propiedad privada y donde cada uno recibía alimentos y vestidos según sus necesidades. De 1610 a 1767 se crearon una treintena de reducciones por parte de los jesuitas seguidores de la línea de utopismo que invadía Europa. Enseñaron a los indios desde la agricultura hasta la escritura. La vida de éstos estaba totalmente reglamentada y pasaban el día entre labores, oraciones y tiempo libre.

Augusto Roa Bastos prologa la obra de Rubén Barreiro.

No cabe duda que esta acción tuvo consecuencias positivas para quienes entraron a formar parte de estas reducciones, pero también es verdad que fueron utilizados como mano de obra barata y obligados a entrar en un sistema de vida y relaciones que no se asemejaba a la libertad de que gozaban hasta aquel momento. Claro que cuando los jesuitas fueron expulsados del imperio español en 1767 los administradores españoles hicieron buenos a los religiosos.

ACABO EN RUINA

Según los editores de «Tentación de la utopía», «el empobrecimiento de los pueblos misioneros, las condiciones de trabajo que no mejoraron pese a las promesas, la torpeza y la codicia de los nuevos administradores, todos estos elementos conjugados debieron haber convertido al pueblo-reducción en algo muy parecido a un pueblo concentracionario».

De esta manera una de las consecuencias de la expulsión fue el despoblamiento progresivo de los pueblos indígenas en beneficio de los pueblos más urbanizados.

Es interesante conocer la realidad de estas comunidades que ha encontrado a lo largo de los siglos siguientes abundantes detractores y panegiristas, cuando lo que hace falta son libros objetivos que desmenucen una situación para que podamos llegar a conocerla con objetividad y sin que prejuzguen sobre la bondad o maldad de semejante iniciativa.

Esta obra de Tusquets presta atención sobre todo a las crónicas de varios autores que exponían sus propias experiencias y conocimientos. Entre las obras de divulgación editadas en los últimos años podemos consignar la novela de Robert Bolt que dio pie a la película, «La misión» (Versal, 1986) y el ensayo de Haubert, «La vida cotidiana de los indios y los jesuitas» (Temas de Hoy, 1991).

Pero una cosa es cierta e incontrovertida: por mucho que pueda escribirse a estas alturas sobre las «reducciones» del Paraguay, ningún libro podrá contribuir tanto a la difusión de estas iniciativas como la obra cinematográfica más arriba citada, de un impagable valor testimonial.

EL GAVILAN

El 92

J-2

YA llegó el deseado. El milagrero. El metomentodo y pomposo 92. Con él las babas aumentarán notabilísimamente sus cauces y en algunos parajes habrá peligro de inundación. Los políticos sacarán pecho y algunas ciudades harán su agosto. Este país, quizá, quizá, también haga el ridículo alguna que otra vez, pero eso importará poco porque España es diferente. Sevilla será un sarao y Barcelona un fabuloso campo de juegos. Madrid pondrá la cultura con el circo incluido. Mientras tanto, los de provincias miraremos los telediarios para certificar el diluvio de personas que acarreen estos sendos episodios nacionales. Sabemos de una vez y para siempre si el tren ese de alta velocidad vuela en beneficios o si descarrila jornada tras jornada. Vamos a ver si el medallero olímpico español está a la altura de las circunstancias. También tendremos información (aunque no toda) de qué se guisa por Madrid y alrededores y sobre todo en el platos se sirven tales viandas. Los de provincias este año que ya se ha inaugurado vamos a tener más cara de pueblo que nunca, porque todos nuestros sueños se querrán ir a morir allá donde lucen sus aguas el Llobregat, el Manzanares o el Guadalquivir. Aunque mirándolo bien tantísima agua tampoco es aconsejable para los que somos de tierra adentro. Y menos sabiendo como sabemos que su barco mascota se les hunde.

MESA - MADERO

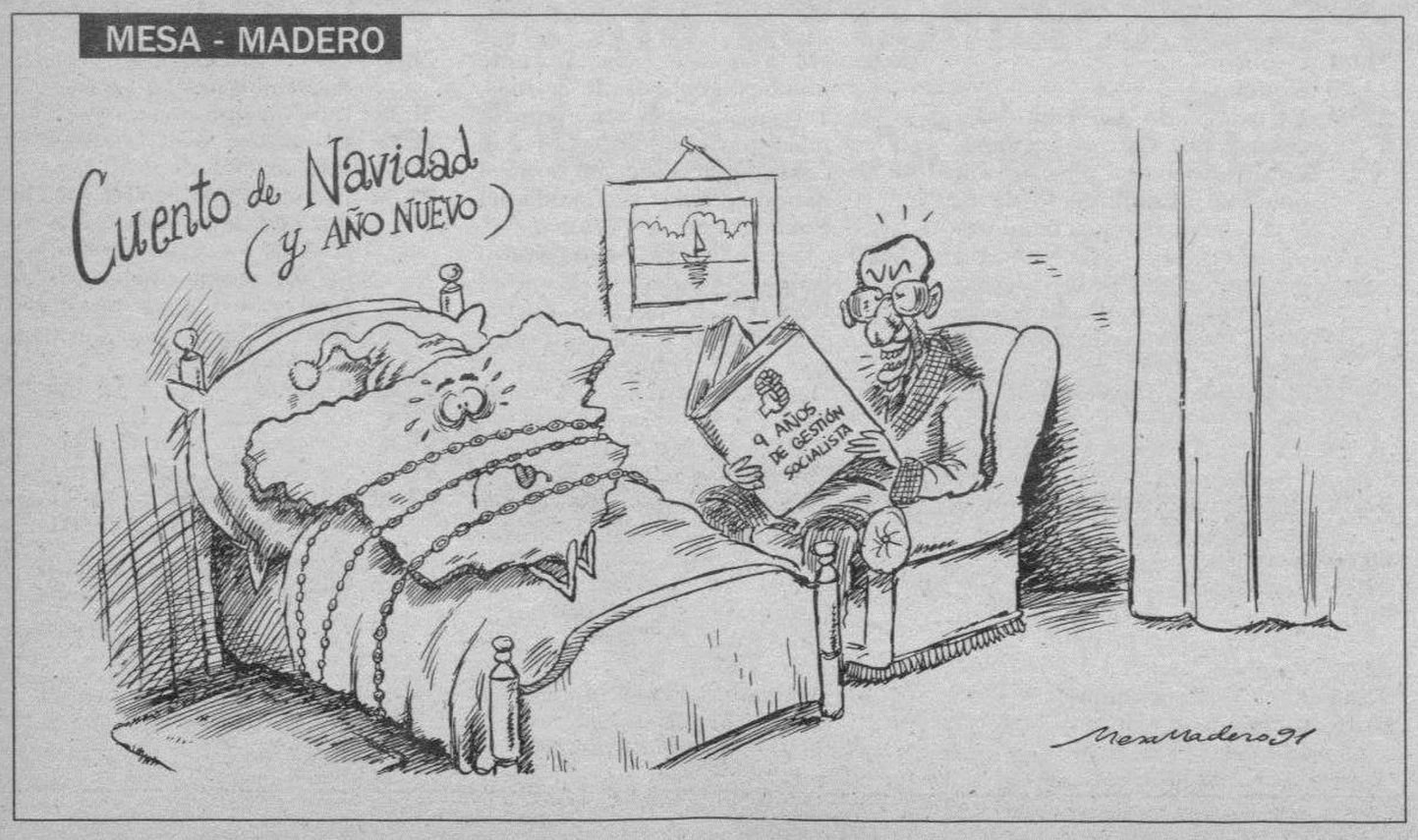

MUEBLES evelio
General Yagüe, 32

BonoLoto

1 - 2 - 8 - 9 - 37 - 48

Complementario **31** Reintegro **9**

Reparto de premios

1.ª	Categ.	(6 aciertos) 1 acertante	18.308.286
2.ª	»	(5 ac. y compl.) 6 acertantes a	631.320
3.ª	»	(5 aciertos) 182 acertantes a	41.626
4.ª	»	(4 aciertos) 6.684 acertantes a	1.606
5.ª	»	(3 aciertos) 99.031 acertantes a	229

Bote acumulado de: 152.411.431.

M.C.D. 2018