Diario de Burgos

100 AÑOS AL DIA

Domingo, 29 de Diciembre de 1991

Núm. 31.182 • **150 Ptas.**

FUNDADO EL 1.º DE ABRIL DE 1891

MEDALLAS DE ORO DE LA CIUDAD Y PROVINCIA

Detenido otro miembro de la banda de «El Ratilla»

La Policía de Huelva ha detenido a C.F.A., de 20 años de edad, presunto miembro de la banda de asaltantes a camioneros, más conocida como la banda de «El Ratilla», que ha ingresado en prisión.

Efectivos de la Brigada de Policía Judicial y de la Guardia Civil de la provincia andaluza detectaron la presencia de una persona que se ocultaba en un domicilio de la Barriada La Orden. Con los datos aportados por la Policía de Zaragoza y la Guardia Civil, se identificó al citado individuo como C.F.A., de 20 años, el cual podría estar implicado en los robos con intimidación a camioneros en ruta, cuyo grupo de autores fue desarticulado recientemente por la Guardia Civil, en Navarra.

El viernes la Policía y la Guardia Civil, en operación conjunta, localizaron al referido individuo y procedieron a su detención, el cual portaba documentos falsos y se había cambiado el color del pelo.

La Comisaría le imputa la autoría en el atraco a una gasolinera de Teruel, en junio, la falsificación de DNI, uso de nombre supuesto y dos buscas y capturas por Juzgados de Barcelona y Tolosa.

La Guardia Civil le considera implicado en la violación de dos jóvenes en Fraga (Huesca), tres robos con homicidio a camionero y turistas extranjeros en ruta; ocho robos con intimidación y lesiones a ocupantes de camiones y vehículos estacionados en áreas de descanso de Valladolid, Soria, Zaragoza, Huesca, Tarragona, Castellón y en la provincia de Burgos, por cuyos hechos fueron detenidos en Calahorra y Tudela los otros miembros del grupo.

PAGINA 7

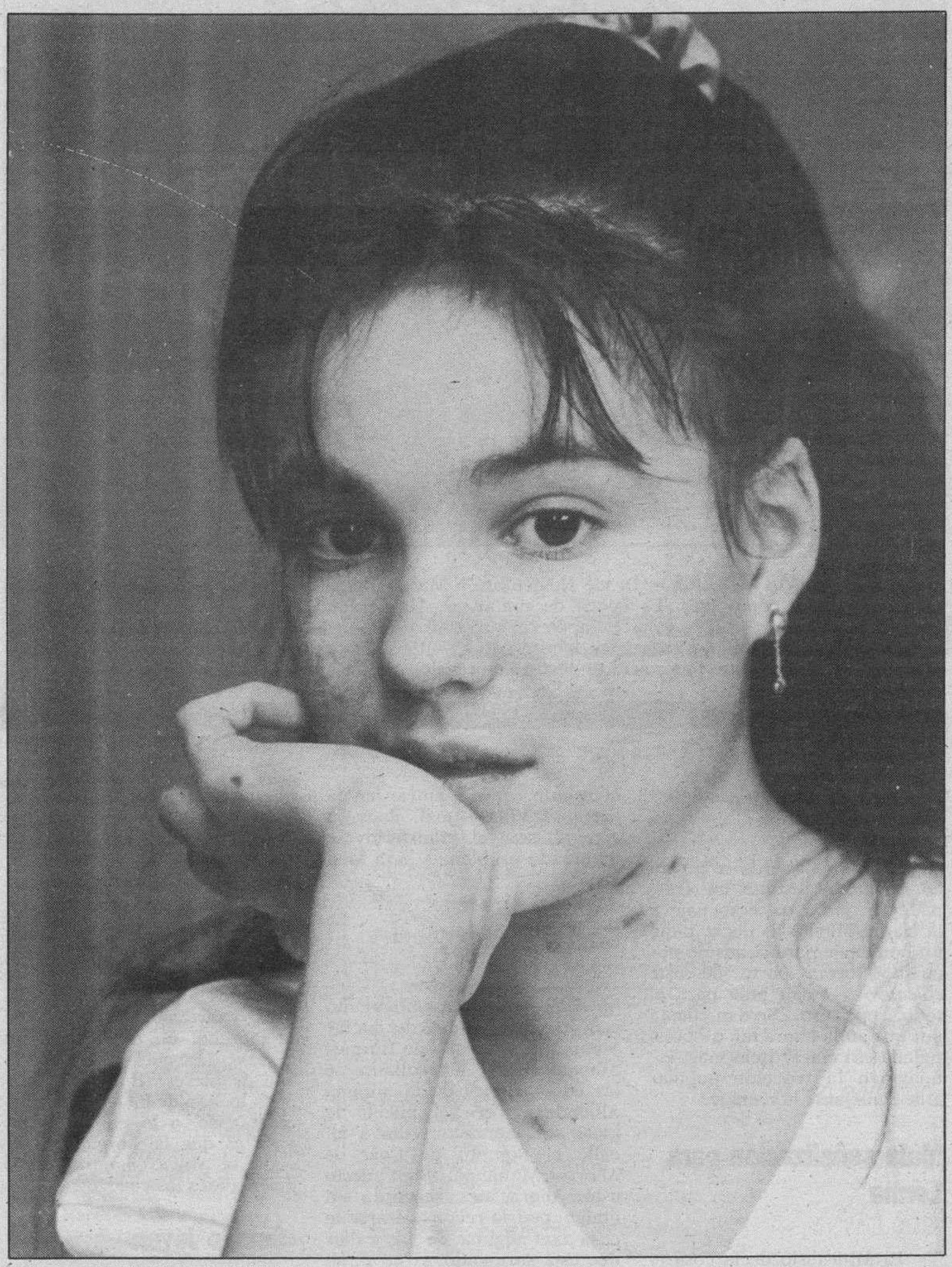

FELIZ NAVIDAD, IRENE.–Transcurridos 73 días desde el triple atentado terrórista perpetrado por ETA en los barrios madrileños de Aluche y Carabanchel, Irene Villa, una joven de 13 años de edad que sufrió la amputación de sus dos piernas y una mano cuando viajaba en compañía de su madre, María Jesús González, relató a DB sus proyectos e ilusiones. Irene, que permanece internada en el hospital militar Gómez Ulla a la espera de recibir las prótesis que la permitan volver a caminar, anima a todos los jóvenes a disfrutar de la vida intensamente. (Foto: A. Ayala).

PAGINAS 4 y 5

HOY EN DB

3 La Diputación se centrará en la creación de infraestructura

9 La Escuela Europea de Negocios impartirá dos masters

14 Santa Gadea quiere rehabilitar la Casa Consistorial

17 Habrá movilizaciones por el cierre de la línea León-Bilbao

22 Abierta totalmente la autovía Madrid-Zaragoza

60 San Esteban se adjudicó el Torneo del Pavo

61 Serviá y Arcarons, segundos en el París-El Cabo

65 Hoy, partidos en la ACB

DOMINGO

- La biografía de Yeltsin, un hombre acusado de borracho, oportunista e irresponsable, ahora líder de Rusia.
- La diputada Cristina Almeida afirma que el alcoholismo es peor que la droga.
- Recogemos las conclusiones del I Encuentro castellano–leonés de Asociaciones Econaturalistas
- Rumor de ángeles, un artículo de Juan Carlos Estébanez.
- La sección de Relatos cuenta con uno nuevo: «El canto de los dos».
- El olmo: Oscuro porvenir de un árbol amenazado, un reportaje sobre su enfermedad.

Boris Yeltsin es, sin duda, uno de los personajes del año

Los sindicatos mineros amenazan con la violencia

La situación podría radicalizarse a partir de mañana, ya que creen que es la única salida

Los sindicatos mineros de Asturias reiteraron ayer su rechazo al llamamiento del Gobierno para aceptar los planes de la dirección del INI.

Según fuentes de SOMA-UGT, las acciones violentas serán la única forma de respuesta que van a utilizar los trabajadores si no se logra una solución negociada al futuro de la empresa minera.

Las mismas fuentes informaron que las acciones de presión podrían radicalizarse a partir de mañana, después de que el Gobierno se reafirmara en su plan de futuro para HUNOSA.

Por otra parte, los alcaldes de los 17 concejos mineros, que se reunieron por la mañana en el Ayuntamiento de Mieres, han hecho público un comunicado, en el que solicitan una entrevista con el ministro de Industria. Asimismo, apoyan las acciones de los sindicatos mineros y hacen un llamamiento a los habitantes de la cuenca minera para que asuman lo que acuerden los sindicatos.

PAGINA 21

M.C.D. 2018

EDITORIAL

Protección ambiental, pendiente

LA jornada sobre la actividad industrial y el medio ambiente que ha desarrollado hace unos días la Cámara de Comercio e Industria nos parece que ha tenido un interés especial, del que acaso no se ha hecho todo el eco necesario en los medios de comunicación, acaso más atentos a asuntos más espectaculares, periodística y radiofónicamente hablando.

La charla tenida por los profesores Carlos Vattier y Alberto Gómez-Barahona para explicar la protección del medio ambiente desde el punto de vista legal, encierra aspecto de un interés enorme.

De la lectura de esa ponencia se deduce que en España hay una deficiente legislación española en todos los terrenos. Nos hemos incorporado a la Comunidad, pero en demasiadas cosas estamos todavía en la España aislada o aislacionista de otras décadas, aunque en el pueblo haya una sensibilidad que está más politizada que tecnificada. Así ya pocas cosas en las que existe conciencia ecológica o de protección medioambiental. Veamos, por ejemplo, se habla mucho de energía nuclear, algo de residuos, otro poco de vertidos, pero nada en absoluto de que nuestra legislación se acomode a la Comunidad que es lo que nos parece más urgente. La afirmación taxativa de que España carece de normativa civil para la protección del medio ambiente ha sido una aseveración que en casi nadie hemos podido escuchar como algo realmente preocupante, dicho por los ponentes. Se nos argüirá que es cosa ya repetida, pero difícilmente en los movimientos verdes y ecologistas se está profundizando con verdadera responsabilidad trascendente sobre aspectos que en otros países de la Europa comunitaria tienen sustanciales diferencias, legislación, respeto y mentalidad popular ciudadana.

Es interesante esa cuenta hecha a un centenar de empresas con 50 cuestiones para elaborar el informe de necesidades.

DB

RETINA

TIEMPO DE MATANZAS.– Desde Noviembre a Marzo todavía es posible encontrar en nuestros pueblos escenas como ésta. Es época de matanzas. Una tradición que no ha conseguido hasta ahora arrebatar la técnica de los tiempos en que vivimos. Amigos y familiares con la complicidad del frío invernal, colaboraran en las labores de sacrificio del animal y en la elaboración de sus productos. Después, para todos será un festín saborearlos. (Foto: Alberto Rodrigo).

HOY

29 Ss. Tomás Becket ob. y m.; Marcelo, Aireran, Teodora, Alberto, Calixto, Félix, Bonifacio, Domingo, Victor. Misa: De la Sagrada Familia.

AGENDA

- A las 12,30 horas, en el Gran Teatro, el Grupo «F de Fantasía» escenificará la obra «Fantasiópolis, el país de los sueños mágicos», para recaudar fondos con destino a una escuela de Perú.
- A las 12,00 horas, en la Casa de Cultura de Gamonal, festival infantil con el Grupo Chapitel.
- De las 18,00 a las 20,00 horas, en la Residencia de Ancianos de Fuentes Blancas, actuación del tenor Miguel de Alonso y José Mari.
- A las 12,00 horas, en el Salón del Círculo Católico (Concepción, 17), festival infantil con el Grupo «Los Opelli», con motivo del XII «Día del Nieto».
- La Caja del Círculo celebra hoy la festividad de la Sagrada Familia. A las 11,00 misa en la iglesia parroquial de La Merced, cantada por la Schola Cantorum. Luego en la sede del Círculo Católico (C/ Concepción), homenaje a los empleados que han cumplido 25 años de servicio a la entidad.

QUISICOSAS

MARTINILLOS

Homenaje insólito

☐ El señor Laborda se arrancó de modo insólito en Trespaderne: pidió un homenaje a la clase política. Es decir, pidió un homenaje para sí mismo por cuanto forma parte de este *colectivo* y quien pide para el todo... pues eso. ¿Se dan cuenta por qué anda ahora tan desprestigiada esa clase? Item más: ¿se imaginan la reacción popular ante semejante homenaje?

Mala señalización para Lerma

☐ El Ministerio de la cosa (y seguimos certificando que el señor Borrell sí existe) continúa sin enterarse de lo que conviene a la gente. En Lerma, por ejemplo, la señalización en la autovía es tan mala, que se las ve y se las desea quien, sin conocer el asunto, quiere entrar en la hermosa Villa Ducal. Pues ya ven: no sólo el Ministerio ese ha creado problemas para Melgar.

Doctor Fleming

☐ En su día, el Ayuntamiento acordó dar el nombre del doctor Fleming a una calle de Burgos, exactamente, a la resultante de las edificaciones de la antigua Alhóndiga. Pero el pueblo le ganó por la mano y dio a tal calle el nombre de Caja de Ahorros Municipal. Bien puesto está. Ahora, nos recuerda un amigo, podría reconsiderarse la cosa con alguna de las calles que está surgiendo, *ex novo*, en el polígono G–3. Ahí se queda esto como sugerencia, pero estamos seguros que son muchísimos (¿no serán todos?) los burgaleses que acogerían con agrado que uno de los mayores benefactores de la Humanidad tuviera aquí una calle.

Ya ha venido la cigüeña

☐ Lo de la cigüeña por estas tierras ya es un fenómeno asombroso. Nos dicen que la vieron el mismo día de Navidad. Y otros nos aseguran que lo que pasa, exactamente, es que no se marchó. En fin, recogemos la cosa. ¿Es que no tendremos año de nieves? Entonces, tampoco lo será de bienes. En cualquier caso, a lo mejor lo que pasa es que la simpática zancuda se volvió *majara*, como dicen ahora los castizos.

«Círculo Joven»

☐ Este es el título de una revista que hacen los muchachos del Círculo Católico. No es novedad que grupos juveniles hagan su revista. Ojalá la tuvieran todos. Lo que sí es novedad, desde luego, es que estas publicaciones se hagan veteranas. Y ésta que decimos va editar, ya mismo, su número cincuenta. Enhorabuena, amigos, porque lo estáis haciendo muy bien. Y adelante.

Peor que una vergüenza

☐ Ayer nos llamó una señora y dijo: «Estoy enferma con una infección terrible en una pierna. A las diez de la mañana he llamado a urgencias de la Residencia Sanitaria. Ha venido una enfermera después de la una de la tarde y venía sin la aguja necesaria. Le he pedido que fuera a por una y que volviera. Me ha contestado que no, que hasta las cinco de la tarde, ella ya no trabajaba». Sólo un comentario: esta es la sanidad pública de ahora. ¿Qué les parece si nos unimos al señor Laborda y hacemos un homenaje a Lluch, García Valverde y etcétera?

RESTAURANTE EL CORRALON
SALONES PARA DESPEDIDAS
ONOMASTICAS – REUNIONES – BAUTIZOS
* Consulte presupuestos *
Corral de los Infantes, s/n. Tlf. 205997 (Bajo Arco Santa María)

ACIERTE AL REGALAR
SUS OBSEQUIOS DE REYES
- Gran selección de regalos para todos los gustos y bolsillos.
- Detalles desde 500 Ptas.
El Roble Muebles. Regalos Lámparas
C/. VITORIA, 50 – VILLA PILAR, 3.
ABRIMOS SABADO, 4 Y DOMINGO, 5.

JOYERIA * ANTIGÜEDADES
HOLGUERAS
FELICES FIESTAS
JOYAS, MARFILES, PINTURA, PORCELANAS, PLATA, ETC.
ORO de ley desde 1.700 Ptas. gramo
Avda. Reyes Católicos, 2
Tlf. 274737 BURGOS
Avda. de Castilla, 7
ARANDA DE DUERO

BODAS
HOMENAJES
REUNIONES
RESTAURANTE
Conde de Miranda
(Estación de Autobuses)
c/ Miranda, 4 - Telf. 265267 - BURGOS

precioficinas
Juan Ramón Jiménez
Pentasa 3 nave 24
Tf. - Fax: 947 - 48 11 82
MESA CON CAJONERA
27.750.–pvp +I.V.A.

M.C.D. 2018

PRESUPUESTO DE GASTOS 1992

Resumen por capítulos

	Presup. 1992	Presup. 1991	(*)	(**)
Operaciones corrientes				
Cap. I.- Gastos de personal	3.379.791.882	3.128.496.159	8,03	34,31
Cap. II.- Gastos en bienes corrientes y servicios	1.406.011.278	1.217.070.123	15,52	14,27
Cap. III.- Gastos financieros	664.323.360	696.464.209	-4,61	6,74
Cap. IV.- Transferencias corrientes	223.367.789	170.015.600	31,38	2,27
Operaciones de capital				
Cap. VI.- Inversiones reales	2.332.232.437	2.506.047.740	-6,94	23,68
Cap. VII.- Transferencias de capital	1.153.845.380	982.045.113	17,49	11,71
Cap.VIII.- Activos financieros	166.562.404	122.868.895	35,56	1,69
Cap. XIX.- Pasivos financieros	523.865.470	496.992.161	5,41	5,32
Total presupuesto de gastos	9.850.000.000	9.320.000.000	5,69	100,00

(*) Porcentaje de aumento o disminución en relación con 1991.
(**) Representación porcentual en el Presupuesto para 1992.

INVERSIONES REALES (Partidas más importantes)

Inversiones reales	2.332.232.437
Plan regional de carreteras	973.600.000
PENBU	287.400.000
Plan Operativo local	463.500.000
Plan especial de inversiones	100.000.000
Plan de caminos agrícolas	83.300.000
Plan de extinción de incendios	102.000.000
Plan de telecomunicaciones	50.000.000
Plan aeródromo Villafría	20.000.000
Red viaria local	239.200.000
Plan sectorial de informatización de municipios	20.000.000
Plan de instalaciones deportivas	30.000.000

La Diputación basa el presupuesto en la creación de infraestructuras

La Corporación pone énfasis en la mejora de la red de carreteras y los servicios sociales

J. A. MARTIN
BURGOS

☐ La Diputación Provincial pretende potenciar en los próximos cuatro años la creación de infraestructuras en los ayuntamientos, según se detalla en el proyecto de Presupuestos para 1992, que fue aprobado en el pleno extraordinario del pasado viernes con los 15 votos del grupo Popular y el rechazo de los 8 diputados del PSOE y el representante de IU.

En la memoria elaborada por el presidente de la Corporación, Vicente Orden Vigara, se pone especial énfasis en la mejora de la red provincial de carreteras y la prestación de servicios sociales, resaltando, además, la promoción cultural, el deporte y otros campos del bienestar comunitario.

El volumen de gastos previsto por el actual equipo de gobierno para el ejercicio de 1992 se situará en los 9.850 millones de pesetas.

Esta cifra representa un incremento del 5,69% en relación con el presupuesto aprobado en 1991, situado en los 9.320 millones. Este escaso crecimiento es interpretado como consecuencia del estancamiento de las principales fuentes de ingresos de la Diputación.

En el área de impuestos directos se ha consignado un aumento del 20% respecto a 1991, con 254,4 millones, mientras que los ingresos por tasas y precios públicos –1.214 millones– bajan un 4,6% obedeciendo a un ajuste de las previsiones de ingresos del Hospital Provincial. Las transferencias corrientes –4.743 millones– suponen el 48,16% de los ingresos globales y el 74,46% de los corrientes. Las transferencias de capital se fijan en 2.173 millones, mientras los activos financieros suben un 0,97%, con 95, y los pasivos ascienden un 12,28%, llegando hasta los 1.209 millones.

CAPITULO DE GASTOS

Respecto a los gastos, el capítulo de personal absorbe el 34,31%, con 3.379 millones, mientras que la Diputación destinará el próximo año 3.486 millones, un 34,31% a inversiones, bien sean reales o por transferencia de capital.

Las partidas más importantes consignadas en el apartado de inversiones reales se destinarán al Plan Regional de Carreteras (973,6 millones), el PENBU (287,4), el Plan Operativo Local (POL) (463,5), el Plan Especial de Inversiones (100), el Plan de Caminos Agrícolas (83,3), el Plan de Extinción de Incendios (102), el Plan de Telecomunicaciones (50), el Plan Aeródromo de Villafría, (20), la Red Viaria Local (239,2), el Plan Sectorial de Informatización de Municipios (20) y el Plan de Instalaciones Deportivas (30).

«Estas inversiones –se afirma en el documento– tienden a mejorar las infraestructuras provinciales, con el fin de crear las condiciones necesarias para mejorar el nivel y calidad de vida de los ciudadanos».

En este sentido, el equipo de gobierno tiene previsto realizar un importante esfuerzo durante 1992 para mejorar las instalaciones, equipos, sistemas informáticos y mobiliario de diversos Centros Provinciales.

Por último, el área de Transferencias de Capital asume 1.153,8 millones –11,71% del Presupuesto– para subvencionar varios programas de inversiones, entre los que sobresalen: el Plan de Cooperación de Obras y Servicios (172,7 millones), Programas de Acción Especial (405,2), Fondo de Cooperación Local (319,8), Fondo de Compensación Regional (86,6), subvenciones a Ayuntamientos para residencias de ancianos (35), ayudas para inversiones en municipios (50), Plan de Sequía (12) y Planeamiento Urbanístico (51,2).

TRANSFERENCIAS DE CAPITAL

Transferencias de capital	1.153.845.380

Dentro de las Transferencias de Capital se incluyen varios programas de subvención de inversiones, de los que sobresalen:

Plan de cooperación de obras y servicios	172.757.143
Programas acción especial	405.260.000
Fondo de cooperación local	319.898.571
Fondo de compensación regional	86.666.666
Subvenciones a ayuntamientos para residencias de ancianos	35.000.000
Subvenciones a ayuntamientos para inversiones	50.000.000
Subvenciones a ayuntamientos para plan emergencia por sequía	12.000.000
Subvenciones a ayuntamientos para planeamiento urbanístico	51.263.000

Suben Deportes, Cultura, Turismo y Bienestar Social

☐ Cultura, Turismo, Deportes y Bienestar Social serán las áreas que experimenten un mayor crecimiento porcentual en el Presupuesto de la Diputación Provincial para 1992.

El inventario de gastos contempla, entre otras, las siguientes partidas económicas: Hospital Provincial (959,5 millones), Psiquiátrico de Oña (750,9) y Farmacia Provincial (73,6).

En el apartado de Cultura se han previsto 167,9 millones. Turismo contará con 19,8; Deportes asciende a 216,6 y el Centro Coordinador de Bibliotecas, 29,1. Para Educación Especial se han previsto 4,2.

En cuanto a las residencias de ancianos, «San Agustín» tendrá 398,1 millones; «Fuentes Blancas», 237,8; y «San Miguel del Monte», 207,8. La Residencia Infantil de «Fuentes Blancas» tendrá 192,7 millones; los Centros de Acción Social, 166,3; y Servicios Sociales, 56,2.

Para Agricultura y Ganadería se han previsto más de 115 millones; otros 50,7 serán para Urbanismo; 636,5 los asumirá Obras y Vías, en tanto que Fomento y Medio Ambiente dispondrá de 86,7. El resto de los planes de la Diputación contarán con 639,4 millones y los Planes Regionales, 1.514,7.

Para la Caja de Cooperación se han consignado 93,5, y para la Asistencia a Municipios, 26,2.

Können
Avd. General Yagüe, N.º 1
Teléfono 27 47 27
BURGOS
DISTRIBUIDOR OFICIAL PARA BURGOS
Xey
MOBILIARIO DE COCINA Y BAÑO

JOYERIA River RELOJERIA
PALOMA, 31 · TLF. 20 09 39 · BURGOS
Fechas Para Regalar Detalles Inolvidables
Anticipe la compra de su regalo

M.C.D. 2018

VICTIMA DE UN ATENTADO TERRORISTA, VIVE OBSESIONADA CON LA IDEA DE VOLVER A CAMINAR

A pesar del brutal atentado, Irene conserva una mirada despierta e ilusionada.

En su rostro se aprecian aún las heridas provocadas por la explosión.

Viajaba en compañía de su madre, María Jesús González –cuyo padre es originario de Terradillos de Esgueva–, cuando explotó una bomba colocada en su automóvil por la organización terrorista ETA. A consecuencia de este atentado, Irene, que fue entrevistada por DB en el hospital «Gómez Ulla» de Madrid, sufrió la amputación de sus dos piernas y de cuatro dedos de su mano izquierda.

IRENE VILLA GONZALEZ

«Los jóvenes deben saber apreciar todo lo bueno de la vida»

JUANJO SAIZ
MADRID

PLANTA décima, habitación 1010 del hospital militar «Gómez Ulla». En un pequeño letrero atornillado a la puerta aparece escrito el nombre de Irene Villa González, hija de María Jesús González, funcionaria destinada en la comisaría madrileña de Los Cármenes, con quien viajaba en un turismo, «Seat-127», el 17 de octubre del presente año. Una fecha trágica que permanecerá grabada para siempre en la memoria física y síquica de estas dos mujeres.

Ese desgraciado día, esta madre y su joven hija fueron víctimas de un terrible atentado perpetrado por una banda criminal y sanguinaria. María Jesús, que ya recibió el alta médica, sufrió la amputación de una pierna y un brazo a consecuencia de la explosión de una bomba colocada en los bajos de su automóvil. Irene perdió sus dos piernas y cuatro de los cinco dedos de su mano izquierda.

Hoy, 73 días después del atentado, conversamos con Irene en la sala de espera del macro-hospital «Gómez Ulla», donde se recupera de las múltiples lesiones, acompañada en todo momento por su padre, Luis Alfonso Villa, y a la espera de recibir las prótesis que le permitirán volver a caminar en el plazo estimado –extraoficialmente– de unos dos meses.

Irene ha terminado de comer y, tras recibir la visita del siquiatra (cuya atención agradece aunque, –según aseguró– ya no necesita dado su estado anímico) irrumpe en la sala de visitas montada en su modernísima silla eléctrica.

–¿Cómo te encuentras?

–Muy animada.

–¿Cómo has pasado la Nochebuena y el día de Navidad?

–Muy bien; rodeada de toda mi familia y de mis mejores amigos. Afortunadamente y gracias a Dios, en Nochebuena, por primera vez en mucho tiempo, no tuve dolores.

–¿Qué has echado de menos durante estas Fiestas?

–Sobre todo, el estar por mi casa dando vueltas y jugando con las serpentinas como todos los años.

–¿Te han comentado los médicos cuándo podrás abandonar el hospital?

–No. Conmigo no han hablado últimamente aunque hoy precisamente le han comentado a mi padre que me pondrán pronto las prótesis.

–¿Qué proyectos tienes en mente para cuando salgas del hospital?

–Andar y pasear con mi madre por todo Madrid, y viajar.

–¿Te aburres mucho en el hospital o no te lo permiten las continuas visitas que recibes?

–Antes me aburría mucho pero ahora ya no. Por la mañana estoy todo el tiempo de arriba para abajo en la consulta de los especialistas y en rehabilitación. Por la tarde recibo numerosas visitas de amigos y de todo tipo de personas (alcaldes, estudiantes, gente famosa,...). La verdad es que ya no tengo tiempo para aburrirme aunque me gustaría salir de aquí dentro de poco.

–¿Qué haces en el poco tiempo que te queda libre?

–Antes leía mucho (libros de aventuras, cómics, historietas de Zipi y Zape, que me encantan,...) pero las visitas ya no me lo permiten.

–¿Sabes que el lunes día 30 va a visitarte una delegación de estudiantes alaveses, encabezada por el alcalde de Vitoria?

–Sí, y yo les espero con mucha ilusión aunque no es la primera vez que me visitan alcaldes de otras ciudades...

Nadie podrá justificar el daño cometido. (Fotos: Angel Ayala).

«Mi mayor deseo para 1992 es que a nadie le suceda lo que que me ha ocurrido a mí»

–¿Qué representa para ti la Navidad?

–La paz con todo el mundo. Son unos días que se viven con gran alegría y felicidad.

–¿Recuerdas lo que pedías en tu carta a los Reyes Magos?

–Ya no me acuerdo muy bien pero, además de paz y felicidad para todos, que a nadie le pase lo que me ha sucedido a mí.

–¿Cuál es tu mayor deseo para el año que está a punto de comenzar?

–Salir andando del hospital y recuperar el curso (Irene estudia 8º de EGB), porque de lo contrario perderé a mis amigas después de haber estado juntas durante casi ocho años.

–Para finalizar, ¿qué deseas transmitir a los jóvenes burgaleses?

–Que sepan apreciar todo lo bueno que tiene la vida y que la aprovechen al máximo porque la vida hay que vivirla a tope.

PADRE, AMIGO Y MAESTRO

Luis Alfonso Villa Herranz, padre de Irene, nacido en Madrid en el año 1947, aseguró que su hija se encuentra cada vez más animada y que vive con una única obsesión: recibir las prótesis cuanto antes.

–¿Qué le dice Irene cuando se quedan solos?

–Cuando nos quedamos solos por las noches, único momento del día en el que ya no esperamos a nadie, hablamos siempre de lo mismo y yo la digo que no se preocupe porque volverá a caminar, pero ella insiste en preguntarme si volverá a ser una persona normal. Yo la contesto que esté tranquila, que todo irá bien.

–¿Cómo se encuentra María Jesús?

–Bastante bien. Ha sabido afrontar la situación con mucha entereza y es un gran apoyo para Irene.

Abandonamos el hospital con una sensación de tristeza y esperanza al ser partícipes de una terrible injusticia cometida en una niña que, sin conocer apenas lo que es la vida, ha sufrido en sus carnes la siempre injustificable daga del terrorismo.

M.C.D. 2018

VICTIMA DE UN ATENTADO TERRORISTA, VIVE OBSESIONADA CON LA IDEA DE VOLVER A CAMINAR

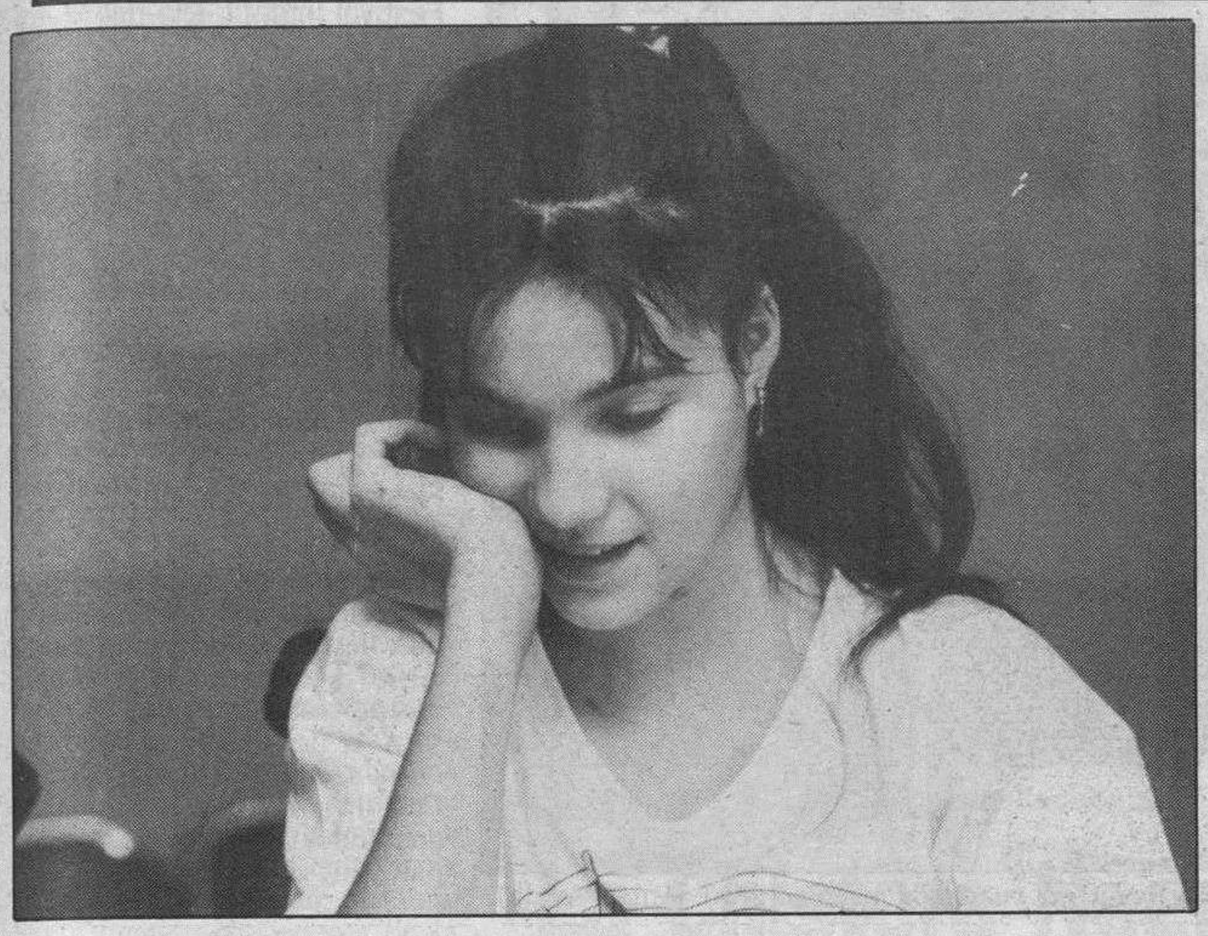

Cuando salga del hospital, Irene piensa recorrer Madrid en compañía de su madre.

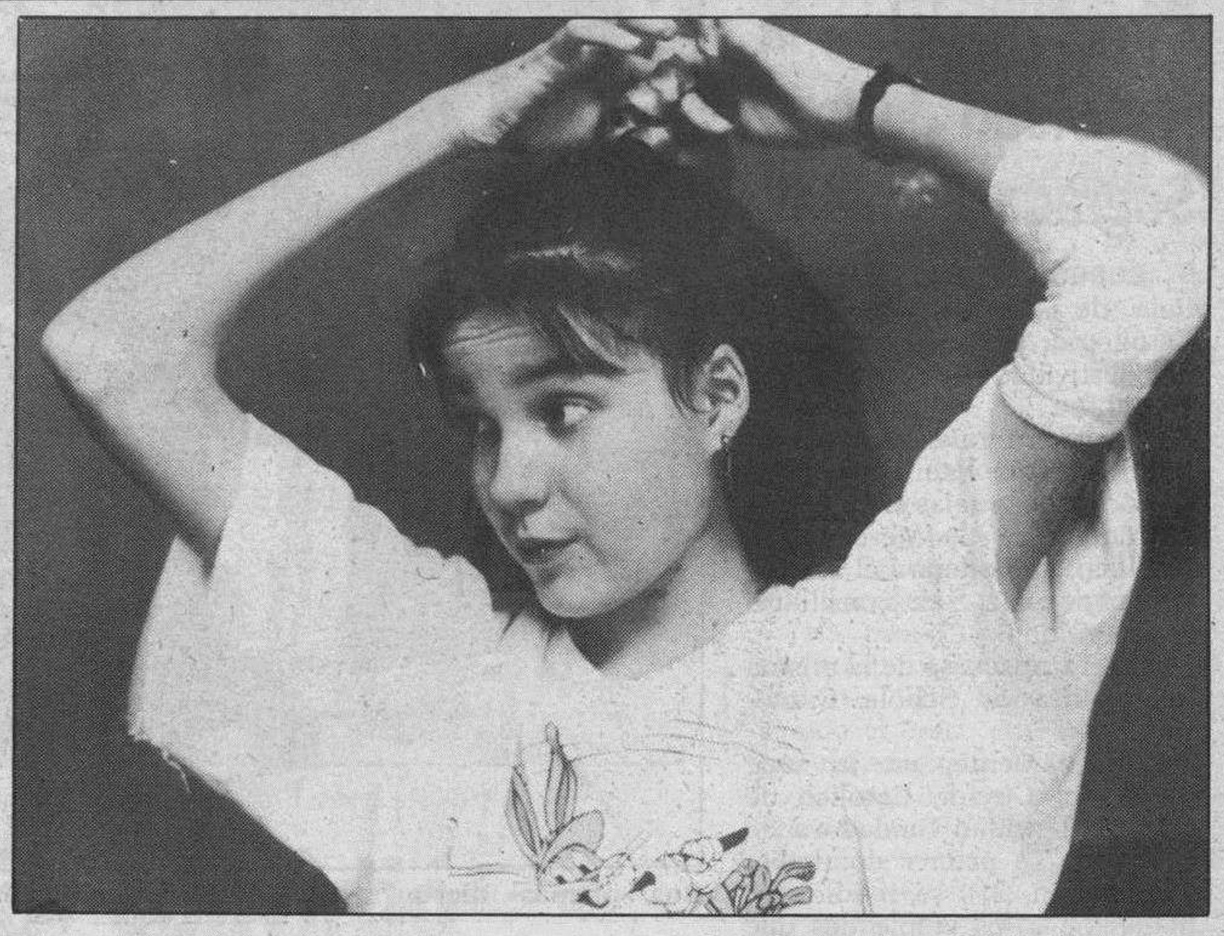

Una simpática imagen de Irene que, a pesar de todo, no ha perdido la sonrisa.

Regalos anónimos para aliviar los días de rehabilitación

□ **BURGOS**/J.S.-Tal y como nos manifestó el padre de Irene, casi todos los días aparece alguna persona que, de forma anónima, desea conocer a su hija para hacerla entrega de cualquier regalo con el que aliviar los lentos y, en ocasiones, tediosos días de rehabilitación y espera en el hospital.

Durante el tiempo que permanecimos en compañía de Irene y Luis Alfonso, acudieron dos jóvenes madrileños provistos de sendos presentes para esta joven de 13 años que consume sus ratos de ocio leyendo libros de aventuras, montando puzzles y escuchando música.

Según nos comentó Luis Alfonso, hasta la fecha ya han visitado a Irene grupos de alumnos procedentes de la mayor parte de los colegios de Madrid, por lo que la respuesta ciudadana, en su opinión, «no ha podido ser mejor».

La principal preocupación de este padre traspasa el momento actual y se sitúa en el día en el que su hija recibirá el alta médica. «Mientras esté en el hospital no la faltará de nada porque aquí, con apretar un botón, siempre hay alguien dispuesto a atender cualquiera de sus necesidades, pero una vez fuera, somos conscientes de que ya no dependerá sólo de ella misma, aunque toda la familia espera ilusionada la llegada de ese día.

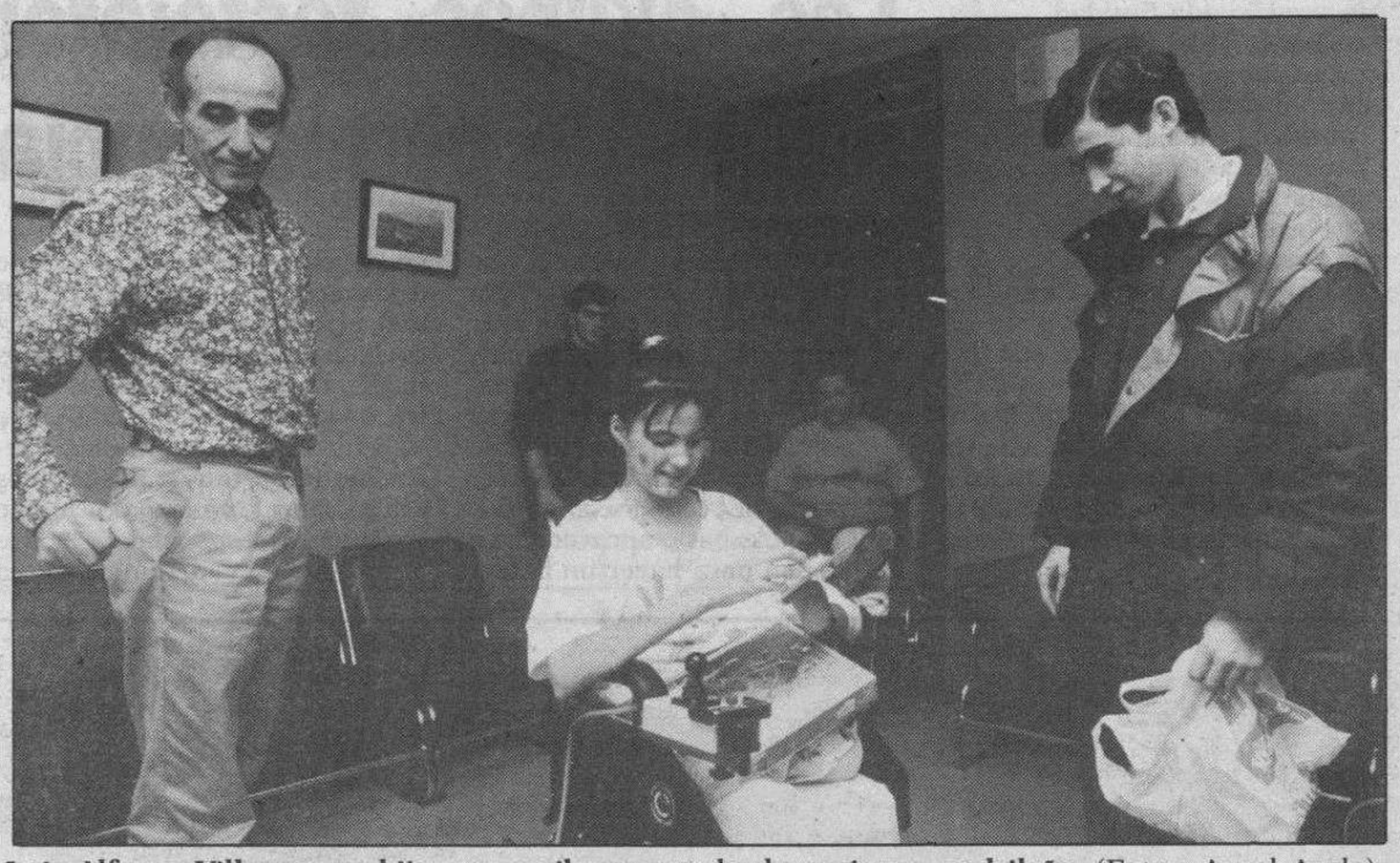

Luis Alfonso Villa con su hija, que recibe un regalo de un joven madrileño. (Fotos: Angel Ayala).

¡¡EN EL FINAL DEL 91 PUEDES RESOLVER TU FUTURO!!

CONCURSO-OPOSICION PARA CONTRATACIONES LABORALES (INDEFINIDAS) DE LA JUNTA DE CASTILLA Y LEON

Bachiller Superior o equivalente — OPERADOR DE CONSOLA: 16 PLAZAS; OPERADOR DE ORDENADOR: 13 PLAZAS

Graduado Escolar — AYUDANTE DE COCINA: 25 PLAZAS

Certificado de Escolaridad — ORDENANZAS: 90 PLAZAS • LIMPIEZA: 52 PLAZAS; VIGILANTES: 50 PLAZAS • SERVICIOS: 48 PLAZAS; PEONES: 25 PLAZAS • AUXILIAR INTERNADO: 13 PLAZAS

¡¡AHORA SI PUEDES ENCONTRAR TRABAJO!!

Infórmate ampliamente y recoge tu instancia.

MAÑANA, ULTIMO DIA

ACADEMIA CASTILLA — San Cosme, 4-1.º Telf. 20 16 43

AC. CASTILLA-SEAS, S.L. — Lavaderos, 91 Telf. 21 82 09

PASSWORD INSTITUTE — Arzobispo de Castro, 3 Telf. 23 23 85

AVISO DE TEXTILES MARIN

ANTICIPESE A SUS COMPRAS DE REYES. EL DOMINGO, DIA 5, NUESTROS ESTABLECIMIENTOS PERMANECERAN CERRADOS.

TEXTILES MARIN

ESCUELA INFORMATICA DE BURGOS

La Flora, 16 - 2.º
Teléfono 20 35 04
09003 - BURGOS

OPOSICIONES JUNTA DE CASTILLA Y LEON

* OPERADOR DE CONSOLA (16 PLAZAS)
* OPERADOR DE ORDENADOR (13 PLAZAS)

Requisitos: – Bachiller (B.U.P. o superior)
– F.P. II o equivalente

ACADEMIA TECNICA UNIVERSITARIA

Plaza Alonso Martinez, 7 - 3ª planta
Telf. 26 73 07 - BURGOS

OPOSICIONES JUNTA DE CASTILLA Y LEON

* OPERADOR DE CONSOLA (16 PLAZAS)
* OPERADOR DE ORDENADOR (13 PLAZAS)

Requisitos:

– Bachiller (B.U.P. o superior)
– F.P. II o equivalente

Reunión informativa el día 30 a las 20,30 horas en la ACADEMIA TECNICA UNIVERSITARIA

Plazo de admisión de solicitudes hasta el 30-12-91

M.C.D. 2018

La Caja del Círculo celebra la festividad de la Sagrada Familia

☐ **BURGOS.-** Hoy celebra la Caja de Ahorros del Círculo Católico de Obreros la tradicional festividad de la Sagrada Familia.

Con este motivo, a las once de la mañana habrá una misa de acción de gracias en la iglesia parroquial de La Merced (PP. Jesuitas), que oficiará el P. Carlos Conde Díaz, S. J., consiliario de la Entidad.

En el transcurso de la misma intervendrá la Schola Cantorum.

Seguidamente, en la sede social del Círculo Católico de Obreros (entidad fundadora de la Caja y su primer domicilio, Concepción, 21), se rendirá un homenaje a los empleados que han cumplido veinticinco años de servicio a la Entidad.

Intervendrán el director general y el presidente de la Caja de Ahorros del Círculo Católico, Clemente Orcajo y José María Codón, respectivamente.

Posteriormente se servirá un vino español.

Los empleados que este año celebran sus bodas de plata de trabajo en la entidad son los siguientes:

Jesús Ponce Arauz, Pedro Gutiérrez Lizárraga, Miguel Angel de la Torre Pérez, Luis Carlos Ruiz Salcedo, Juan José Neila García y José María Pérez de Sebastián.

Los «okupas» dieron a conocer el contenido de la fiesta en rueda de prensa.(Foto: Angel Ayala).

Los «okupas» festejaron sus seis meses de permanencia en la Llana

☐ **BURGOS.-**Los jóvenes que residen en el número 4 de la Llana de Afuera celebraron ayer el sexto mes de «okupación», con una fiesta en la que actuaron un grupo «hard–core» y otro de psicodelia. Un conjunto de «rap» realizó un mural conmemorativo de estos seis meses.

Los «okupas» aprovecharon la ocasión para hacer un balance de este medio año del que destacaron, como aspecto positivo, el apoyo recibido por diversos colectivos mientras que los incidentes ocurridos con los «ultra sur» el día del partido entre el Burgos y el Real Madrid fueron lo más negativo. Los jóvenes reiteraron su rechazo por lo que consideran «especulación sobre la vivienda» y denunciaron el «plan fantasma del PSOE». En este sentido, reivindicaron la «okupación, que es legal, para poder hacer una política cultural alternativa de conciertos».

Por último, aseguraron que el 92 será el año de la represión policial para los «okupas» y recordaron a Soledad Renedo, «una amiga que luchaba por la justicia social».

BREVES

Festival infantil «Día del Nieto»

☐ **BURGOS.-**El Hogar de la Tercera Edad de la calle del Carmen, dependiente del INSERSO, celebra hoy a las 12 horas en el salón de Teatro del Círculo Católico el tradicional «Día del Nieto», festival infantil que cumple su XII edición.

Los payasos, magos y músicos de «Opelli» serán los encargados de animar la fiesta.

Fiesta Fin de Año de CC.OO.

☐ **BURGOS.-** Comisiones Obreras celebrará el próximo día 31 una fiesta de fin de año dentro de los actos festivos programados por este sindicato.

A la fiesta, que se celebrará en la sede de CC.OO., plaza de Castilla número 1, están invitados todos los afiliados y simpatizantes.

Actuación de «Montera»

☐ **BURGOS.-**El grupo de Teatro «Montera», de la Hermandad de Empleados de la Caja de Ahorros Municipal, pondrá en escena «El caso del señor vestido de rosa», de Miguel Mihura en el asilo de las Hermanitas, el día 30, a las 17 horas.

Cursos para cocineros

☐ **BURGOS.-**El día 30, a las 18 horas, tendrá lugar la inauguración de los cursos de Cocineros y Camareros que, financiados por la Junta, impartirá la Federación de Hostelería.

1991

El próximo martes, 31 de diciembre,
Diario de Burgos
hace resumen del año en un suplemento especial.

Con los sucesos más importantes,
con las noticias más impactantes,
todo lo que ha sucedido en 1991, resumido
en un cuadernillo central
de 48 páginas.

El próximo martes, reserva tu ejemplar

especial Fin de año

M.C.D. 2018

SUCESOS

Detenido el último miembro de la banda de «El Ratilla»

□ **BURGOS.-** C.F.A., de 20 años de edad, presunto miembro de la banda de asaltantes a camioneros, más conocida como la banda de «El Ratilla», fue detenido el viernes en Huelva.

C.F.A. está considerado como miembro de esta peligrosa banda, y el único que aún quedaba en libertad.

Según la información facilitada por la Comisaría Provincial de Policía de Huelva, funcionarios de la Brigada de Policía Judicial detectaron la presencia en Huelva de una persona que se ocultaba en un domicilio de la Barriada La Orden, a donde había llegado procedente de la zona Norte del país.

Centradas las gestiones con los datos aportados por la Jefatura de Policía de Zaragoza y la Unidad Central de Policía Judicial de la Guardia Civil, se identificó al citado individuo como C.F.A., de 20 años, el cual podría estar implicado en los robos con intimidación a camioneros en ruta, cuyo grupo de autores fue desarticulado recientemente por la Guardia Civil.

El viernes, con el correspondiente mandamiento judicial de entrada y registro, efectivos de las Unidades Orgánicas de Policía Judicial de la Comisaría de Huelva y de la Guardia Civil, en operación conjunta, localizaron al referido individuo y procedieron a su detención, el cual portaba documentos falsos y se había cambiado el color del pelo.

La Comisaría de Huelva le imputa la autoría en el atraco a una gasolinera de Teruel, en el mes de junio, la falsificación de DNI, uso de nombre supuesto y dos buscas y capturas por Juzgados de Barcelona y Tolosa.

Por la Guardia Civil se le considera implicado en la violación de jóvenes en Fraga (Huesca), en noviembre, tres robos con homicidio a camionero y turistas extranjeros en ruta; ocho robos con intimidación y lesiones a ocupantes de camiones y vehículos estacionados en áreas de descanso de Valladolid, Soria, Zaragoza, Huesca, Tarragona, castellón y en la provincia de Burgos, por cuyos hechos fueron detenidos en Calahorra y Tudela los otros miembros del grupo, del cual había conseguido huir C.F.A.

Con las diligencias instruidas por ambos Cuerpos de Seguridad, el detenido ha pasado a disposición judicial, ingresando en prisión.

«La Chistera Negra» es una especie de broma músico-burgalesa. (Foto: López Araico)

«La Chistera Negra» convirtió «El Pinedo» en «Cotton Club»

□ **BURGOS.-** «La Chistera Negra» es algo más que los 9 instrumentistas que se juntan para recrear música Dixieland, jazz, charleston, foxtrot, por las calles de Burgos; el auténtico espíritu de la «Big-band» son sus fans, que les animan a seguir calzándose regularmente la Chistera que les identifica como la banda más original de cuantas han animado a los públicos burgaleses.

La historia comenzó un día de verano de 1985, cuando un grupo de amiguetes se dispusieron a preparar un repertorio de canciones de espíritu circense y cuerpo callejero-teatral. En las Jam-session coincidieron un trombón de baras, un banjo, un percusionista, un trompeta, un clarinete, un helicón y tres saxos, alto, tenor y soprano. El Nueva Orleans de los años 20 estaba recuperado, la Asociación Músico-teatral «La Chistera Negra» se dio de alta en el Gobierno Civil y desde entonces la sala de traumatología del antiguo Hospital Provincial de Burgos, Divino Valles, es su lugar de ensayo.

Nacidos para las bellas artes un día incierto, ayer celebraron en el «El Pinedo» su sexto cumpleaños, convirtiéndolo, como es tradición, en un particular y ambientado «Cotton Club».

El edificio de usos múltiples no albergará ninguna piscina

□ **BURGOS.-** El edificio de usos múltiples, sede de la Junta de Castilla y León en Burgos, no albergará ninguna piscina climatizada.

Esa fue una de las inocentadas que Diario de Burgos gastó, con la mejor de las intenciones y sin ganas de ofender a nadie, a sus lectores con motivo del 28 de diciembre, Día de los Inocentes.

Ni proyecto faraónico, ni campaña «políticos por el deporte». El Senado seguirá siendo el único edificio público que disponga de tal instalación.

Lo que no fue ninguna inocentada fue el hecho de que José Moral, portavoz de IU en el Ayuntamiento y Diputación, cumpliera años. Muchas llamadas se recibieron en nuestra redacción preguntando si era cierto. Pues lo era, sólo que cumplía 39, no 40, y no repartió requesón, aunque de haberlo sabido lo hubiera hecho, indicó.

Bastón, el portero del Real Burgos, tampoco perdió la cabeza a pesar del intenso entrenamiento a que se someten los jugadores del equipo de fútbol local.

Por último, destacar que Rusia no se convertirá, al menos de momento, en Estado confesional, aunque tal y como se desarrollan las cosas en la antigua URSS, tampoco tendría nada de extraño.

- SAMURAI -

LES OFRECE SU NUEVA TIENDA SITUADA EN LA **CALLE SANTANDER, 6**

- OFERTAS -

M. Cadena doble pletina y ecualizador	7.900
Walkman Sanyo desde	2.200
Radio Stéreo	4.800
Cinta Audio TDK-60	140
UHS Sanyo Cromo-240	650
UHS Sony CD-180	590

TODAS LAS **CONSOLAS DE VIDEOJUEGOS** DEL MERCADO DESDE 4.500 Ptas.

VENGA CON SUS HIJOS A VER **A PAPA NOEL**

Y AL PAJE DE **SUS MAJESTADES LOS REYES MAGOS** (Gamonal)

TODO TIPO DE PILAS EN OFERTA

Avenida del Cid, 38. Telf. 224704
Fco. Grandmontagne, 9. Telf. 224776
Calle Santander, 6. Telf. 265952

La Navidad es el mejor regalo

C/ LAIN CALVO - PLAZA ESPAÑA - C/ S. JUAN
PATROCINA: JUNTA DE CASTILLA Y LEON
ORGANIZA: FEDERACION DEL COMERCIO. BURGOS

INGLES ADULTOS
INICIACION
PREPARACION INTENSIVA Y PRACTICA
— COMIENZO: EL 7 DE ENERO —
HORARIO: MAÑANA Y TARDE
ACADEMIA CASTILLA
GAMONAL — ☎ 218209

M.C.D. 2018

PANORAMA GRAFICO

EL «OBISPILLO» EN DB.– María Angeles Sáiz, promotora del Grupo de Danzas del mismo nombre, renovó ayer la tradición del «Obispillo», visitando diversas instituciones y calles de la ciudad. A última hora de la mañana acudió a DB, donde departió unos momentos con los trabajadores de la casa. Este grupo fue el pionero en la recuperación de esta tradición, y ya son varios los años en los que sale a la calle tal día como ayer, 28 de diciembre, para alegrar y felicitar a los burgaleses, además de impartir las «bendiciones». (Foto: A. Ayala)

ENTREGA DE TROFEOS EN EL CLUB CICLISTA.– La directiva del Club Ciclista Burgalés entregó, en la noche del viernes, los premios del II Campeonato de Mus y Dominó. El primero lo ganaron Teodoro Pascual y Martín Casado, mientras el segundo fue para Vicente García y Máximo Rodrigo. La directiva agradeció, al final del acto, los trofeos entregados para estos campeonatos por las Cajas de Ahorros Municipal, del Círculo Católico y Rural, así como su colaboración y ayuda para su desarrollo. (Foto: J. Matías)

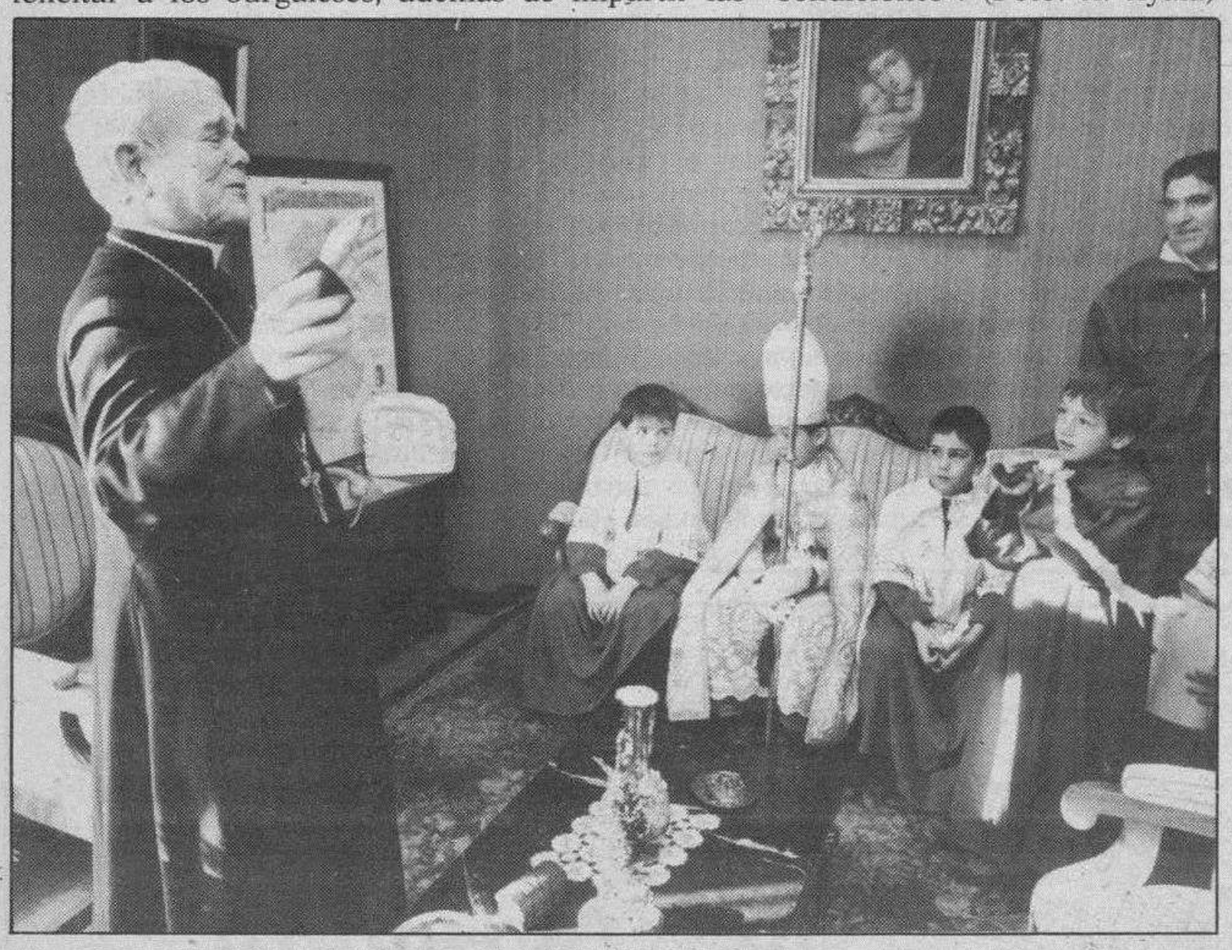

EL ARZOBISPO RECIBIO AL «OBISPILLO».– Monseñor Teodoro Cardenal Fernández, arzobispo de la Diócesis, recibió ayer en audiencia a los miembros de la Asociación de Vecinos «Nuestro Barrio», que también se sumaron a la recuperación de la tradición del «Obispillo». Previamente habían visitado diversas congregaciones religiosas y residencias de ancianos, lo que siguieron haciendo por la tarde. La jornada terminó con una chocolatada para todos los chicos del barrio. (Foto: A. Rodrigo)

NUEVAS PANCARTAS POR LAURA.– Los vecinos del barrio de Caspiscol volvieron a colocar, durante la mañana de ayer, nuevas pancartas alusivas a Laura Domingo. En las mismas, situadas en los mismos lugares que las anteriores, se puede leer «Los Santos Inocentes. Laura», ya que no quieren que se olvide el tema. Se manifestaron decididos a realizar acciones todos los meses o, a lo sumo, cada dos meses, ya que indicaron que los padres se sienten desengañados por no saber nada sobre la investigación. (Foto: A. Rodrigo)

ASOCIACION TRATAMIENTO ALCOHOLISMO DE BURGOS.–Ayer quedó constituída, tras la asamblea fundacional celebrada en el salón de la Caja Municipal de Santa Casilda, la Asociación para el Tratamiento del Alcoholismo de Burgos (ATA). En la asamblea, en la que se procedió a elegir a la junta directiva que regirá sus destinos durante los primeros años de existencia, se aprovechó para despedir a Michel Santamaría, fundador del grupo de alcohólicos de nuestra provincia. (Foto: J. Matías)

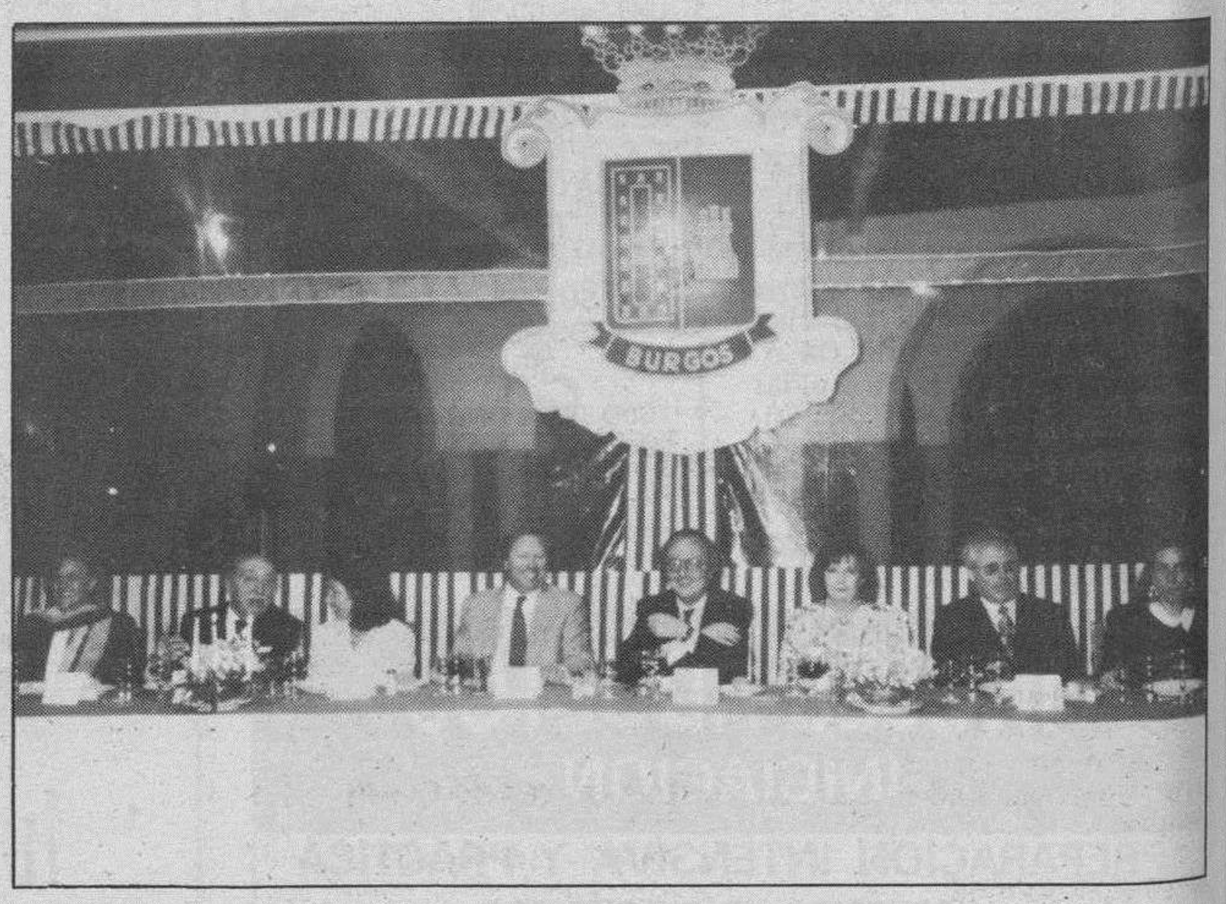

ANIVERSARIO DEL COLECTIVO BURGALES EN CHILE.–Con la presencia del cónsul general de España en el país andino, Javier Suárez, la Colectividad Burgalesa en Chile, que preside Jorge Evans, celebró el 41 aniversario de su fundación. En la fiesta con cena de gala, se procedió a la proclamación de la Reina Burgalesa 1991-92, cargo que ha recaído en Paulita Cubillos. En la cena se leyó una carta de adhesión del alcalde, José María Peña, quien manifestó tener a todos estos paisanos en la memoria y el corazón.

M.C.D. 2018

La Escuela Europea de Negocios impartirá dos cursos de masters

Se desarrollarán entre los meses de febrero a diciembre del próximo año 1992

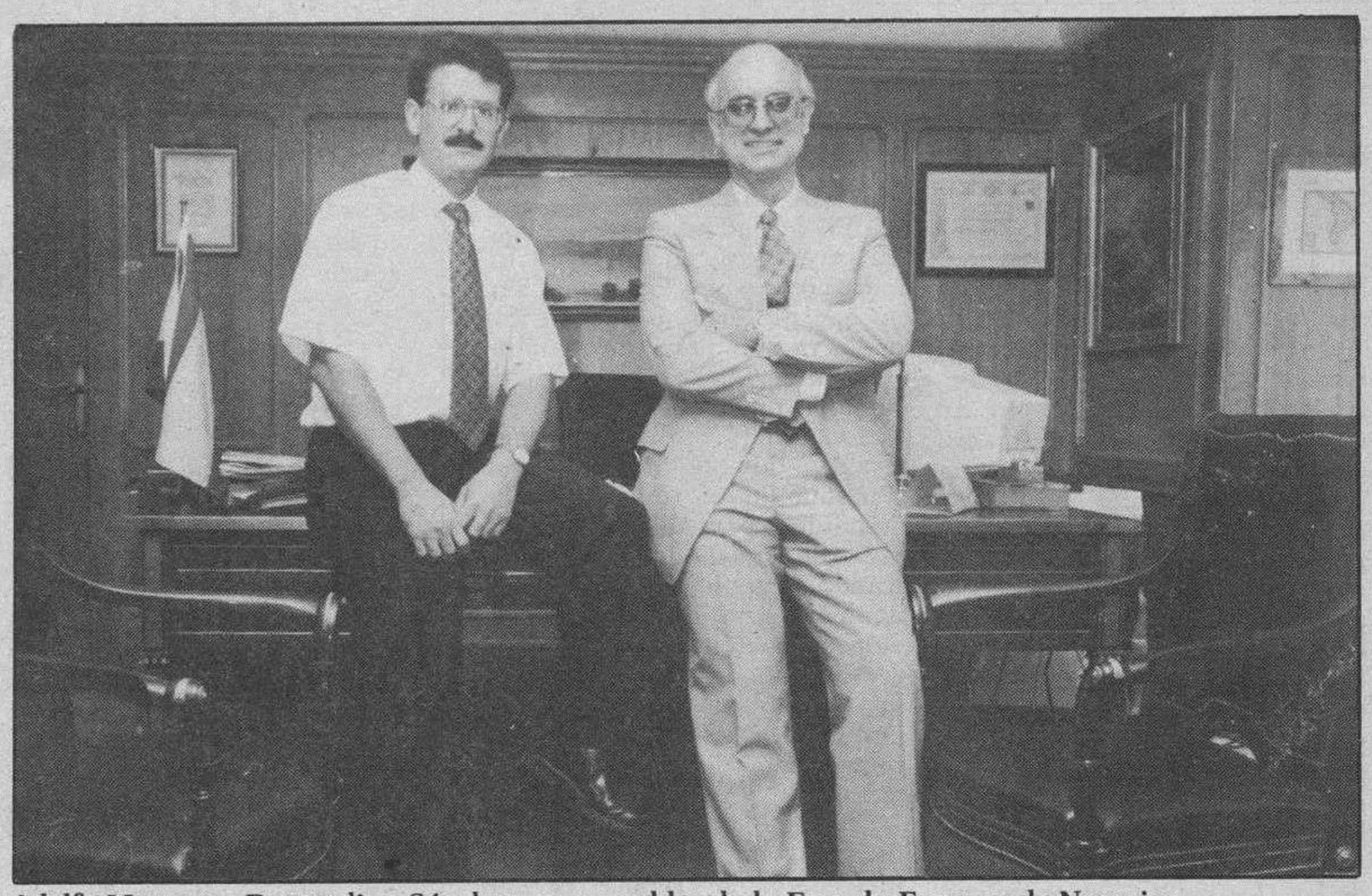

Adelfo Moreno y Bernardino Sánchez, responsables de la Escuela Europea de Negocios.

□ **BURGOS.-** La Escuela Europea de Negocios va a impartir, de febrero a diciembre, dos masters en nuestra ciudad, el de Comercio Exterior y el de Dirección General de Empresas. Para ello cuenta con la colaboración de la Caja de Ahorros Municipal.

Una Escuela de Negocios es la respuesta a unas necesidades concretas de formación de profesionales, ejecutivos y directivos de acuerdo con la demanda real del mercado de trabajo.

Las relaciones entre la Universidad y las Escuelas de Negocios es complementaria en muchos aspectos, aunque ambas tienen enfoques distintos.

Las universidades imparten formación académica, reglada y tratan de satisfacer a las necesidades educativas. Por su parte las Escuelas de Negocios se mueven en un ambiente muy cercano a lo que es la realidad de la empresa, siempre cambiante. Por ello tratan de satisfacer las necesidades productivas.

La Universidad es el vivero de los futuros hombres de empresa; es por esta razón que la Escuela Europea de Negocios mantiene convenios con varias universidades españolas y extranjeraS.

La EEN desarrolla su actividad simultáneamente en Madrid, Córdoba, Granada, Málaga, León, Murcia, Logroño, Palencia y en Burgos, donde actualmente se está en el proceso de selección de alumnos.

Imparte tres cursos cíclicos: el MBA (Master in Business Administration), el MCE (Master en Comercio Exterior) y el MTA (Master in Tourism Administration), así como una serie de programas especiales diseñados de acuerdo con la realidad económica-social de interés para grandes colectivos de empresarios.

La selección de alumnos que se está realizando en Burgos está encaminada exclusivamente a los dos primeros masters.

PROFESORADO Y METODOLOGIA

El enfoque de los masters de la EEN es de tipo europeista, por esto existe un activo intercambio de profesorado y programas con otras escuelas europeas, con las que tienen convenios de colaboración.

El claustro de profesores está compuesto por profesionales de la docencia y de las empresas. Su aspiración es que un 25% del profesorado sea de extracción local.

La metodología aplicada se basa en la resolución de situaciones empresariales y se adapta permanentemente incorporando aquellos temas que despiertan interés en las perspectiva internacionalista de la empresa.

LA ENN EN BURGOS

La Escuela Europea de Negocios empezó a trabajar en Burgos porque consideró que el clima social e institucional es muy favorable para la formación de la gestión.

Los postgraduados y directivos de Burgos salen cada vez más a Madrid y Barcelona a seguir cursos de dirección. Ello supone unos costes adicionales muy importantes en viajes y alojamientos, además de la dificultad añadida de compatibilizar el trabajo y la formación.

Los responsables de la EEN, Bernardino Sánchez y Adelfo Moreno, aseguran que han invertido los términos, puesto que la escuela viaja, impartiendo los masters con idéntico nivel en Burgos que en Madrid, porque se aplican los mismos programas y metodología.

ACTIVIDADES EN BURGOS

Se van a impartir, de febrero a diciembre del año 92, dos masters, el de Dirección General de Empresas y el de Comercio Exterior.

El primero se impartirá en dos versiones, para postgraduados y la «Executive».

En el caso de postgraduados será entre los meses de febrero y diciembre, todos los días de lunes a viernes, entre las nueve y las dos de la tarde, más otras 900 horas de trabajo en equipo. Los requisitos exigidos son tener titulación superior, pasar las pruebas de admisión y la entrevista personal.

La versión «Executive» se desarrollará durante los mismos meses, pero las clases serán los lunes, martes y miércoles alternos de 6 a 10 de la noche (más otras 400 horas de trabajo en equipo). Los requisitos son contar con experiencia profesional en puestos de responabilidad superior a tres años y pasar la entrevista personal.

Por lo que se refiere al Master en Comercio Exterior, sólo cuenta con la versión «Executive». Será de febrero a diciembre del 92, con 300 horas, los jueves y viernes de 6 a 10 de la noche.

Los procesos de selección están en pleno proceso, y ya se han realizado las dos primeras pruebas.

Los postgraduados disponen de unas condiciones de financiación muy favorables en plazo y tipo de interés, de manera que la amortización pueda realizarse cuando el alumno haya iniciado su actividad laboral.

Para ello se cuenta con la colaboración de la Caja de Ahorros Municipal de Burgos.

QUE SE ESPERA DE LA EEN

Ante la interrogante de qué se espera de la ENN, habría que distinguir lo que espera la región, las empresas, los directivos, los profesionales y los postgraduados.

Para la región porque los directivos son un recurso muy escaso. Un suficiente y bien dotado cuadro de directivos son el germen de la riqueza productiva del entorno. Las escuelas de negocios son una fuente de iniciativas que enriquecen el panorama empresarial en la zona en que se hallan.

Los proyectos e iniciativas empresariales diseñados en equipo a lo largo del curso suelen tener un alto nivel creativo y de viabilidad económica.

Para las empresas porque incorporan las nuevas tendencias en los métodos de gestión y complementan el nivel de sus directivos con una visión global e integradora de la empresa.

Para los propios directivos porque aumentan sus posibilidades de proyección interna para acceder a puestos de mayor responsabilidad.

Para los profesionales porque alcanzan un conocimiento integral de la empresa, especializado en las áreas financiero-comercial, técnica, de recursos humanos, etc., que les permite una mayor capacidad de servicios a las empresas en las que pueden trabajar.

Finalmente para los propios postgraduados, porque cuando se incorporan a las empresas carecen del conocimiento esencial de qué es una empresa.

M.C.D. 2018

GASTRONOMIA

La cesta de la compra

LUIS SAN VALENTIN

☐ ¿Qué tal se pasaron las celebraciones navideñas? Supongo que bien. Esos son mis deseos.

Remontadas estas tan singulares fiestas y por aquello de mantenerles informados en lo que se refiere a mis devaneos gastronómicos, me resulta grato recordar como, la semana anterior, en compañía de mi estimado amigo Luis, invitados por nuestra apreciada y nunca bien ponderada María del Carmen, en su calidad de directora de la Escuela de Hostelería de Santo Domingo de la Calzada, burgalesa ella para más señas, el pasado día 17, asistimos a la degustación de platos que tuvo lugar en las instalaciones de tan capacitada entidad con motivo de las «Jornadas Gastronómicas de Caza», compartiendo «mesa y mantel» con José Manuel, director del Banco Exterior en precitada población riojana.

Y ya que estamos metidos en lo que a regocijos se refiere, antes de pasar adelante, viene a mi mente nuestro también reciente desplazamiento en compañía de mi hijo y nieto a la aludida villa, en la que visitamos lo que fuera denominado «Mercado del Camino», de la mano –valga la expresión– de nuestro invitante y sobre todo amigo, Luis Vicente, director gerente de «Fundación Caja Rioja», organizadores de tal acontecimiento. Pues bien, contando con su documentado asesoramiento, recorrimos aquella importante muestra artesanal en la que se pusieron a la venta una amplia gama de productos autóctonos de los que, en atención a sus precios, hicimos verdadero acopio.

Volviendo sobre lo anterior, serían como las 15 horas, cuando en un ambiente de lo más agradable, debidamente asentados, iniciamos el paladeo antes apuntado, eligiendo de una amplísima carta que nos fuera previamente mostrada por las alumnas que se ocupaban del servicio, los siguientes platos: Foie-gras de pichón; lasaña de caza; fabes de la granja con perdiz; lentejas con escalopines de corzo; becadas estilo escuela; civet de liebre y silla de ciervo con salsa de moras, rematado todo ello con un amplio surtido de tartas, saboreo que fue ampliamente regado con un reserva del 85 elaborado por «Bodegas Ondarre, S.A.», de Viana (Navarra).

!En verdad que aquella nuestra presencia en dicho acto, mereció la pena! Pero atención, porque no terminó aquí la jornada, ya que, por indicación de José Manuel, tras las despedidas de rigor, nos trasladamos al tradicional Café Suizo, cuya existencia –doy fe de ello–, se remonta en el tiempo, donde atendidos, por Alberto, propietario del mismo, nos fue mostrando, detenida y documentadamente, una amplísima colección de botellas, en sus más remotas añadas, procedentes de la totalidad de las bodegas riojanas, cuya contemplación, nos impresionó muy favorablemente.

Y así fue, más o menos, como terminó, en lo que a estos menesteres se refiere el año 1991, confiando en que el próximo nos resulte igualmente grato en indicadas «artes».

Agotado el espacio disponible, sin más dilaciones, nos ocuparemos de la recetita en cuestión, para lo cual hemos elegido un postre cuyo ingrediente base se encuentra muy representado por estas nuestras tierras, tratándose de:

FLAN DE MANZANAS

Para seis personas.

Ingredientes.– 1/4 litro de leche; 4 huevos batidos; 6 manzanas reinetas, peladas, suprimidos los centros y troceadas; 9 cucharadas de azúcar y agua.

Elaboración.– Se cubren con caramelo (disolver y reducir al fuego 3 cucharadas de azúcar en 2 de agua) los laterales y fondo de una flanera de unos 25 cm. de diámetro. Seguidamente, se disponen las manzanas en un recipiente con 3 cucharadas de azúcar y 1/4 litro de agua, debiendo cocer a fuego suave, tapadas, hasta que comprobemos que están cocidas pero enteras. Se retira del fuego, se escurren bien y se pasan a la flanera, ocupando el fondo. Aparte, se adiciona el azúcar restante, la leche y los huecos, bien mezclados, a la flanera. Se dispone en el horno otro recipiente algo mayor con agua, en el que deberá permanecer la flanera al baño María unos 40 minutos. Por último, se retira el conjunto del horno y cuando el agua esté templada, se saca la flanera y se vuelca sobre la fuente en que lo vayamos a sacar a la mesa.

¡Feliz año 1992!

Cuando en Burgos se inventó el «Champagne del Obrero»

FUYMA
BURGOS

☐ Nos encontramos en el ecuador de las fiestas navideñas. Se lleva consumido infinidad de botellas de Cava y menos de Champagne.

Quedan todavía algunas otras jornadas para que sea protagonista ese vino blanco espumoso que se ha realizado su segunda fermentación en la botella. Decía Gómez de la Serna «que en la primera espuma que aparece por el gollete de la botella de champán está su placer de vivir, el gusto de que le haya llegado la hora de ser bebido».

Dada la aceptación general de esa bebida, teniendo en cuenta el precio desorbitado del auténtico Champagne, el Cava catalán viene a ser un sustituto estimabilísimo y por inercia, en la casi totalidad de las regiones vinícolas españolas se está lanzando o ensayando una línea de vinos para entrar en el campo competitivo de lo espumoso.

Y no se crea que el referido sistema presupone innovación de nuestros días. Aquí, en nuestra ciudad, tenemos antecedentes con un siglo nada menos de nacencia. Existía en el centro mismo del paseo del Espolón, ocupando las amplias dependencias de lo que hoy es un establecimiento dedicado a la venta de tejidos y con terraza abierta a ese triángulo donde se levanta un quiosco de prensa, el nominado «Café Candela». Un centro que además de su condición lúdica tenía sentido cultural. Pintores burgaleses de final de pasado siglo decoraron sus paredes, agrupaciones musicales de todo tipo ofrecían conciertos a diario, tertulias de intelectuales locales consumieron toneladas de café y millones de vasos de agua y hasta, en los tiempos primeros de la Radiodifusión, se transmitió en directo una conferencia de José Ortega Gasset. El «Café Candela» tiene una ignorada y sorprendente biografía a lo largo de casi un siglo de existencia.

No es nuevo el intento de hacer sucedáneos de champagne.

Por otra parte el titular de ese establecimiento entraba de lleno en el sector del empresario dinámico y activo.

HACE UN SIGLO

Ahora precisamente se va a cumplir un siglo, cuando lanzó al mercado un vino espumoso en competencia con el Champagne y cuando todavía el Cava carecía de relevancia. Abriendo las fiestas patronales de 1893, en el paraje de Fuentes Blancas se celebró la presentación del recién nacido Orfeón Burgalés, que semanas atrás había tenido su Bautismo, con un sorprendente concierto en la iglesia de La Merced. Pues bien, se celebró en aquel lugar un espléndido banquete servido por el «Café Suizo» rociado –dice una reseña de Prensa– con el exquisito Champán del Obrero, fabricado por el señor Candela». Ya tiempo atrás se había puesto en circulación. Del semanario «El Papa Moscas», en su número de 19 de febrero de ese año, recogemos esta gacetilla: «El vino espumoso de Castilla, invención de nuestro amigo y paisano Antonio Candela, dueño del café de su nombre, ha conseguido medalla de bronce en la Exposición Leonesa. Ya hemos perdido la cuenta de las distinciones que va consiguiendo ese vino, por lo que nuevamente felicitamos a su autor». Y en otro semanario local, tres años más tarde queda el siguiente refrendo: «Hemos tenido el gusto de probar el exquisito Champagne de Castilla, que elabora el industrial Antonio Candela. Es un vino ligero, de un año, bien preparado y con exquisito bouquet, pudiendo competir con los mejores de su clase».

Bastan las tres referencias aludidas a cien años de distancia, como demostrativas de que por estas tierras se anduvo alerta a toda innovación vinícola. Si en la actualidad se considera como novedad la elaboración de sucedáneos de Champagne, aquí hace ya cien años, el sistema se había inventado y dado salida.

EL SABER, REGALAR
REGALE LIBROS

Se lo recuerda:

Librería *DEL ESPOLON*
Librería *LUZ Y VIDA*
Librería *UTOPOS*
Librería *LUZ Y VIDA 2*

PINTURA Y DECORACION
MANOLIN
A SU SERVICIO DESDE 1957
* DECORACION EN PASTA RAYADA
* GOTELET, ESTERILLA, ETC.
* PAVIMENTOS PLASTICOS
* SINTASOLES Y MOQUETAS
* DECORACION EN ESCAYOLA
* PLANCHAS Y MOLDURAS
* PARQUET, ACUCHILLADO Y BARNIZADO
* RODAPIES, SAPELI

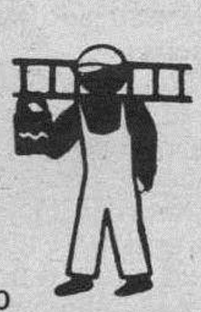

Casa la Vega, 41 - 2.º D y E
GAMONAL - BURGOS
☎ 22 01 99
DESEA FELICES FIESTAS Y PROSPERO AÑO 1992 A SUS CLIENTES Y AMIGOS

EL COBRADOR DEL FRAC
COBRA SOLO MOROSOS
Extrajudicial y Judicial.
En toda España. Empresas y particulares.
C/. Leopoldo Cano, 3, 4.º A. Valladolid
Teléfonos (983) 35 76 11 - 35 48 87

LAREDO
VENTA LOCALES COMERCIALES EN RESIDENCIA MANILA
C/. AVDA. FRANCIA, 68.
RAZON ☎94/ 410 07 30

La publicidad de
Diario de Burgos
deja huella en cualquier sitio de Burgos y su provincia
Anúnciate en tu Diario

M.C.D. 2018

EL PALOMAR

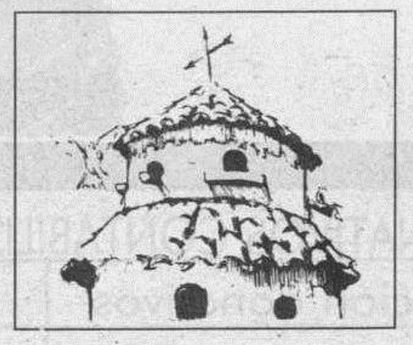

Adiós incertidumbre

PALOMA SAINZ DE LA MAZA

DESPEDIMOS a 1991 con la alegría de haber sido el año-centenario de nuestro Diario de Burgos; esta y muy pocas cosas más serán los recuerdos gozosos que nos queden de un año envuelto en más sombras que luces.

Despedimos con gozo a 1991 porque ha dejado muchas sillas vacías –en muchos hogares– en esta Navidad. Porque, esas sillas, se quedaron desechas por un terrorismo que no cesa. Despedimos a este año –en buena hora– y a su estado político de degradación; despedimos tantas oscuridades, tantos chismes de corrala, tanto meternos en el corazón ajeno sin haber limpiado, antes, el nuestro...

Y entramos en el mítico 92 sin más alaracas ni más grandilocuencias que las que caben ¡y ya es bastante! En el cuenco de la palabra paz.

Porque este nuevo año nos le están queriendo vender con su gran efeméride en letras luminosas, y con una serie de actos y de acontecimientos que poco le importan, a la mayoría silenciosa; esa que pide trabajo, escuelas, parques, protección familiar, seguridad ciudadana y un reparto más justo de la riqueza de este país. Gente que grita contra la droga, contra la muerte etarra y que desea sentirse dentro de una España que a todos nos pertenece; porque, parece –que en esta tierra nuestra– la mayoría vivimos realquilados y nuestra casa, nuestro trabajo, nuestros sudores van a parar a un pozo sin fondo del que deben –solamente– unos pocos. Y un país no es un pastel; es una tierra, una agricultura, una mar; un país es la mina, la pesca, el tajo, la construcción, la industria, la cultura, el arte, la universidad, el pensamiento; un país en el que todos quepamos a la sombra de su paisaje y de su clima: y esto no ha sido así en 1991, en el que –el pueblo soberano– está, cada vez más lejos de la cosecha de la felicidad y del progreso.

Hace apenas seis días que he viajado por nuestra Vieja Castilla y he sufrido viendo tantos pueblos olvidados, semidesiertos, con sus casas derruidas, sin niños, sin voces, sin más futuro que la desesperanza de sus mayores trajinando recuerdo y esperando a la nada. Pueblos que podrían levantarse y hacer que en ellos volviera la vida de las granjas, de los establos, de las huertas... ¿Es tan difícil volver el rostro hacia la agricultura y protegerla? ¿Ahora que el paro se cierne, cada vez con más dramática insistencia?

¿Es tan difícil una protección oficial al agricultor? Nos da miedo esa entrada «nupcial» en Europa y el precio que vamos a pagar. Nos da miedo este 92 tan cacareado y en el que se va a gastar tanto dinero...

¿De verdad podremos decir ¡«Adiós incertidumbre»! al despedir a 1991? ¿O se cerrará una puerta y se abrirá otra más problemática? En este fin de año nos encantaría que nuestro Palomar solamente cantara buenas nuevas, pero sería –y nunca mejor dicho– esconder la cabeza debajo del ala, cerrar los ojos a lo que está ahí, haciéndonos daño, agitando nuestra vida, dándole lujo a un puñado de desaprensivos.

Porque –de verdad– hay días, hay años, en los que parece que nos hemos salido de la vida o que nos estamos escapando de ella, cuando la vida se ha hecho para todos y es nuestra herencia prodigiosa, la verdadera prolongación de lo inmortal. Pero la vida hay que protegerla, y de eso saben mucho los vacíos lugares que han dejado los naufragios gallegos de la «costa de la muerte», cuando se echan a la mar con embarcaciones siempre en precario, desafiando al agua y tentando a la suerte en su desamparo más absoluto.

Este año 1991 que se va, ¡márchese en buena hora! y que el 92, al menos, nos dé a todos la oportunidad de ver el alba –que es como otear la esperanza.

Este año que se marcha nos deja huecos, ¡tan tristes! El hermano que se nos fue de repente sin darnos tiempo a decirle cuanto le queríamos; el amigo que ha tenido que emigrar y que –quizás– nunca volvamos a ver; el silencio de aquellos que nos ignoran porque nos separa el pensamiento... Y el aire del invierno volando sobre España, viéndolo todo y queriendo contarlo... Pero todavía, la libertad, no se escribe con mayúscula, se escribe con incertidumbre, ¿hasta cuándo?... ¡Adiós 1991! Entre el frío y la niebla... Adiós...

Este año 1991 que se va, ¡márchese en buena hora! y que el 92 nos dé a todos la oportunidad de ver el alba –que es como otear la esperanza–.

EDIFICIO LAS CALZADAS
BURGOS

SITUACION PRIVILEGIADA

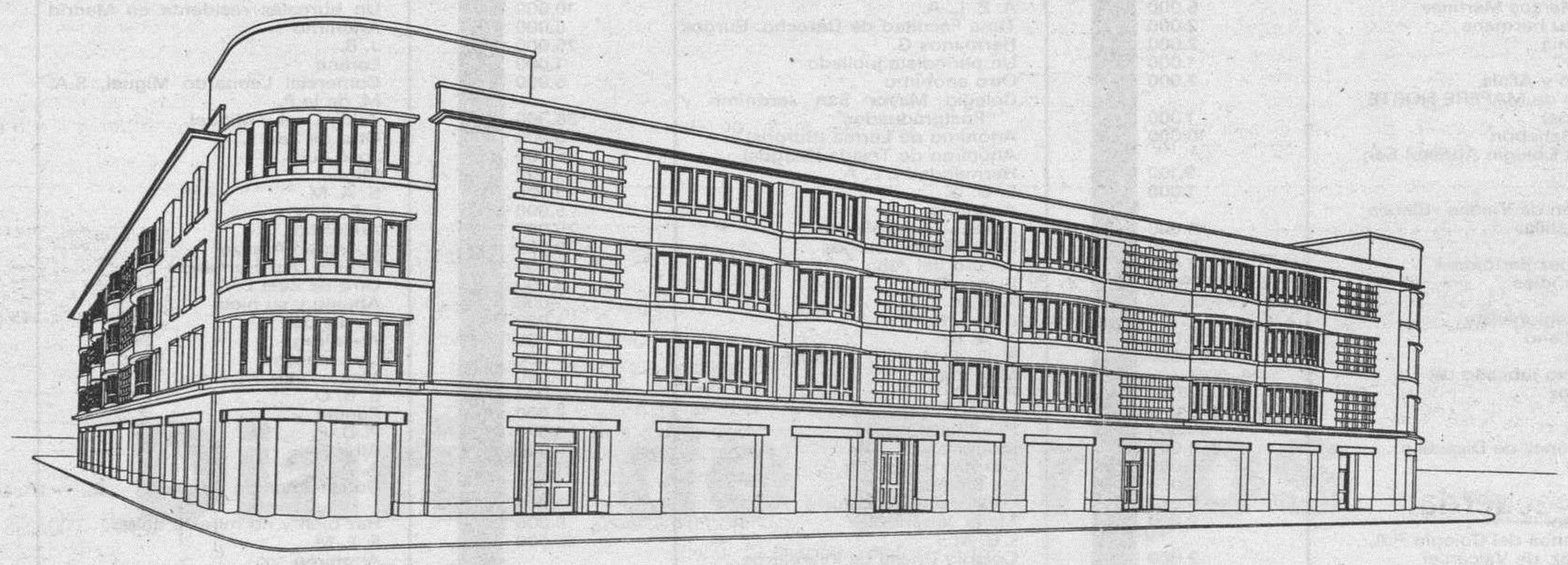

PISOS – APARTAMENTOS – LOCALES COMERCIALES Y GARAJES
CON MATERIALES NOBLES DE PRIMERISIMA CALIDAD

INFORMACION Y VENTA:
RR. de Acuña & Ass.
Avda. Reyes Católicos, 7
Tfno.: 48 13 66
Burgos

PROMOTORA
previsa

FINANCIACION

M.C.D. 2018

Suma total de los donativos recibidos en Diario de Burgos en favor de la «Asociación Víctimas del Terrorismo»

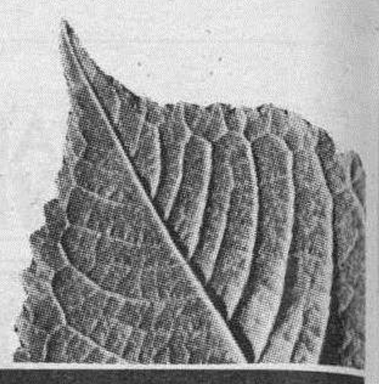

DONATIVOS CONTABILIZADOS

Relación donativos	Ptas.
Diario de Burgos	100.000
Paula	25.000
Anónimo	1.000
3 niños del Colegio María Mediadora	400
Familia Moreno Alonso	5.000
M. L.	5.000
Anónimo	10.000
Anónimo	5.000
Oscar	5.000
Cliente anónimo	10.000
Anónimo	2.000
Anónimo	1.000
De M. E. F.	5.000
Un policía local	1.000
Matilde	1.000
De M. G. A. A.	2.000
De E. R. R. y familia	1.000
Un afectado	3.000
I. P. O.	10.000
A. M. P.	100.000
M.ª Luisa Tapia	1.000
Familia Hnos. Alonso Ballesteros, S.C.	5.000
Anónimo	2.000
G. R. O. S.	10.000
S. R. R.	15.000
De Amparo y Tasio	2.000
De Pedro Sáiz	500
Alejandro	1.000
P. S. T. S.	1.000
E. M. C.	3.000
R. R. L.	25.000
Lola, Lourdes y Rafa Sánchez	2.000
Un burgalés del Bierzo	25.000
Alonso Comella	1.000
V. S. I. Q.	5.000
Sofía	5.000
Extranjero anónimo	1.000
Por correo	5.000
Mónica	1.000
M. A. B.	2.000
Anónimo de Bahabón	5.000
Anónimo	1.000
Estudiante de Derecho	1.000
J. V.	1.000
J. P.	500
José Ramón	1.500
M.ª José Escolar de España	15.000
Anónimo	1.000
Josefina	5.000
El nieto de D.ª Eleuteria	5.000
PubliCid	25.000
Por correo	2.000
Beatriz Martínez Alonso	5.000
Hermandad División Azul	10.000
Dos hermanas	10.000
Familia Lastra Palacios	5.000
Carmen del Río	12.000
Sres. de Alonso Díez	5.000
Una vasca afincada en Burgos	25.000
Anónimo	1.000
José María y Juany	5.000
F. M.	1.000
Venancio Ruiz	500
A. Díez de Gutiérrez	1.000
Anónimo	10.000
Teresa-Rosi	5.000
Luis S.	1.000
Un Jubilado	2.000
Magenis	5.000
J. Anónimo	5.000
Hdad. de Peñas de Burgos	10.000
Familia Marcos Martínez	5.000
Jorge y su hermana	2.000
M.ª Antonia	2.000
Anónimo	1.000
Benedicto y Alicia	2.000
Delegado de MAPFRE NORTE (Burgos)	1.000
Otro de Bahabón	10.000
Octavo A Colegio Apóstol San Pablo	9.100
Lucía	1.000
Asociación de Viudas «Blanca de Castilla»	41.000
Silvia	5.000
M. A. López Bartolomé	1.000
Dos Españoles	2.000
J. C. P.	10.000
Partido Regionalista Castellano	10.000
Anónimo	50.000
Matrimonio jubilado de Villahoz	2.000
V. T. F.	100.000
Anónimo	10.000
Familia López de Dicastillo	4.000
Anónimo	5.000
Q.V.A.B.	1.000
J. y U.	5.000
Un español	2.000
Dos alumnos del Colegio P.A. Rdguez. de Valcárcel	2.000
Anónimo	5.000
Anónimo	5.000
Jesús García Martínez	500
Anónimo	5.000
C. N. A.	1.000
A. N. C.	1.000
R. V.	10.000
Anónimo	1.000
Fidel Gutiérrez	1.000
Anónimo	2.000
Un pensionista	1.000
M. R. L.	2.000
Jóvenes Pro-Vida de Burgos	2.000
Dos anónimos	4.000
J. M. T. M.	5.000

DONATIVOS CONTABILIZADOS

Relación donativos	Ptas.
C. H.	1.500
Luis Morcillo Ruiz	5.000
Excmo. Ayuntamiento de Burgos	100.000
Corporativos del Excmo. Ayuntamiento de Burgos del PP	70.000
I.G. Manrique	10.000
J. M.ª Rupérez Cibrián	1.000
Un estudiante burgalés	1.000
Anónimo	7.000
L. C.	5.000
María del Carmen	15.000
LUDUGA	5.000
J. M. 3	1.000
E. R. R.	1.000
Un navarro, residente en el País Vasco	1.000
Familia de Lerma	100.000
Felisa	2.000
Familia Sandino González	50.000
M.ª Dolores P. T.	20.000
J. M. S.	1.000
Un Jubilado	1.000
O. C. P.	2.000
Anónimo	2.000
Juan Carlos Aparicio Santamaría	2.000
Familia Güemes-Meré	1.000
Por Correo el 18	2.785
Julián Morcillo	15.000
José Antonio Fernández	2.500
Faustina Santamaría	1.000
Alicia	1.000
Anónimo	5.000
D. S. N.	1.000
J. C. P.	10.000
J. A. P. y A. S. P.	7.000
Una familia de Zael	5.000
F. O.	1.000
La Tertulia de los Lunes	9.000
A. O. y T. C.	5.000
Joaquín Colino Gamarra	10.000
Dos hermanos	2.000
R. G. G.	1.000
Anónimo	2.000
Hermandad de Alfereces Provisionales	70.000
M.ª Carmen Martínez y familia	5.000
Félix Carballera H.	5.000
Anónimo	5.000
J. M. A. M. A.	10.000
Anónimo	5.000
M. G.	25.000
G. D. F.	2.000
J. B.	2.000
Familia G. V.	5.000
M. S. M.	5.000
Asociación Sras. de Santa Bárbara de Burgos Artilleros de Burgos	25.000
F. L.	1.000
Tres hermanos	3.000
P. G. B.	125
Patricia Calvo-Colegio María Mediadora	1.000
Blanca y Donato	4.000
Anónimo	10.000
A. T. C.	2.000
Anónimo	1.000
Casa de Europa en Burgos	25.000
Uno de Ciruelos de Cervera (Burgos)	5.000
Teresa y Juan	25.000
Miguel	1.000
Lucía y José (jubilados)	1.000
A. E. L. A.	10.000
Tuna Facultad de Derecho. Burgos	5.000
Hermanos G.	25.000
Un periodista jubilado	1.000
Otro anónimo	5.000
Colegio Mayor San Jerónimo y Postgraduados	36.300
Anónimo de Lerma (Burgos)	5.000
Anónimo de Tejada (Burgos)	5.000
Hermandad I. L. A.	1.500
E. O. G.	1.000
Anónimo	5.000
Josefina González S.	25.000
Dsto. Tráfico Burgos	36.000
Lucero del Alba	5.000
Blanca B. L.	3.000
A. H. A.	1.000
C. N. y R. P.	1.000
A. A. R.	5.000
R. C., R. A. y R. C. Familias	5.000
Mari Paz	1.000
P. G. A.	2.000
L. B. G.	2.000
P. y Mari Cruz	1.000
Indupisa	40.000
Dorothy and Peter	21.000
De 5 niños	55
Una vecina de Zatorre	1.000
María Jiménez	5.000
I. G. M.	10.000
Colegio Oficial de Ingenieros Técnicos Industriales	50.000
A. C.	10.000
Curso 2.º B -BUP- Blanca de Castilla	3.000
Anónimo	5.000
Grupo Empresarial I. R. V.	500.000
Anónimo	1.500
C. Ramírez	1.000
F. E. V. A.	5.000
Hermandad Provincial Antiguos Caballeros Legionarios	11.200
Lectoras Diario	1.000
B. M. P. y J. M.	5.000
Ricardo y Ana	2.000
A. M. F. B.	2.000

DONATIVOS CONTABILIZADOS

Relación donativos	Ptas.
Saiz	1.000
B. de C.	1.000
V. G. M.	10.000
F. H.	5.000
Anónimo	50.000
Anónimo	5.000
Anónimo	1.000
J. G. B.	20.000
Coordinadora Esposas de oficiales de la Escala Especial	10.300
Rodrigo y Alvaro	1.000
L. D. C.	2.000
A. R. Ruiz	5.000
Felisa Pérez Alloza	5.000
Adrián Santamaría Miguel	2.000
María Rosa	10.000
Ayuntamiento Nava de Roa	5.000
Félix y Begoña	10.000
J. M. Yáñez	2.000
Anónimo	1.000
Daniel y Blanca	2.000
V.M.	1.000
Antonio Pérez Monedero	2.000
Leticia	2.000
A. C. F.	25.000
José y María	700
Máximo Portugal Portugal	1.000
A. Juan Revilla	500
Matrimonio jubilado residente en Burgos	2.000
D. C.	5.000
Sr. Alcalde de Nava de Roa	5.000
F. L. C.	5.000
Silvia Santamaría Martínez	1.000
Julio de Lara y otros 3	1.000
V. H. Villanueva de Odra	2.500
Aries y Libra	1.000
Julián García Caldevilla	1.000
Cheque bancario C/Bco. Comercial Español	100.000
Dos hermanos	1.000
Mn. Ab.	1.000
Ayuntamiento de Arandilla	10.000
Colegio Mayor Peña Amaya Residentes y personal	73.200
Médicos del Hospital Militar	37.000
Anónimo	10.000
Fernando Guerrero Bergado	3.000
Un pensionista	1.000
G. E.	2.000
R. H. S.	5.000
M. P. R.	3.000
Asociación de Damas de la Inmaculada de Burgos	20.000
Personal Militar y Civil del Acuartelamiento Dos de Mayo	41.015
E. E. Jubilado	1.000
Un burgalés desde Barcelona	5.000
Anónimo	50.000
Casilda Martínez	1.000
Liceo Castilla. 6 alumnos 8.º A	1.600
AMAE	2.000
A.C.A.	1.000
Un teniente de la IV de Navarra	5.000
Un falangista	5.000
Asociación de Damas de Santa Teresa de Burgos	25.000
R. – I.D.P.	2.000
F.V. Nogal	5.000
Anónimo Iglesiarrubia	1.000
Ciruelos de Cervera (2)	2.000
Anónimo	2.000
Anónimo	1.000
Un burgalés residente en Madrid	2.000
Anónimo	1.000
J. B.	2.000
Lorena	5.000
Comercial Leonardo Miguel, S.A.	10.000
M. de la P.	5.000
Zaldi, Dani y Miguel	3.000
Otro de Zael	5.000
José Luis	1.000
Miguel	5.000
S. A. M.	50.000
C.F. de V.	5.000
Anónimo	1.000
D. Martín Arauzo	2.000
Virgilio Díez Hernando	2.000
Otro de Zael C.V.	1.000
Abuelo y su nieta	2.000
Fernando	1.000
Anónimo	1.000
Una maestra	5.000
Matrimonio Briviesca	1.000
E. B. O.	1.000
Raquel	5.000
P. D. P.	3.000
Alba	2.000
A. A. A.	1.000
Dos vecinos de Ciruelos de Cervera	2.000
Haz bien y no mires a quien	1.000
F. F. M.	2.000
Anónimo	5.000
A. P. y R. P.	1.000
Familia Gutiérrez	1.000
Teófila Nuño	500
Angela	50.000
Africa Morcillo Amelburu	5.000
P. S. y S. S.	2.000
Anónimo	2.000
TOTAL:	**3.317.780**

M.C.D. 2018

GRACIAS

Diario de Burgos

En nombre de la
Asociación de Víctimas del Terrorismo,
agradece a todos los burgaleses
su colaboración en esta campaña

M.C.D. 2018

■ BUSTO DE BUREBA

El alcalde se propone mejorar los servicios y los equipamientos

CHELIS
BUSTO DE BUREBA

☐ Aurelio Escudero, alcalde de Busto de Bureba, se ha propuesto dotar al pueblo de una serie de servicios y equipamientos urbanos.

Una vez solucionado el problema del agua y arregladas infinidad de fugas, se va a proceder a completar el alumbrado del pueblo, con lo que la vista desde la carretera general o autopista por la noche, va a resultar muy vistosa, asegura.

El Ayuntamiento por otra parte quiere crear en los alrededores del pueblo tres espacios naturales de esparcimiento, que contarán con agua, mesas, asadores y amplias papeleras.

REPOBLACION FORESTAL

Asimismo se proyecta acometer una amplia repoblación forestal con la plantación de 5.000 árboles de diversas especies en los terrenos comunales.

Otro de los proyectos que el próximo verano se convertirán en realidad es la construcción de la piscina en el polideportivo de La Tejera y que hace años venían solicitando los cada vez más numerosos veraneantes que llegan a la villa.

Por otra parte, se piensa también demoler las viejas casas de la cooperativa y dedicar el terreno, en total más de trescientos metros cuadrados, a plaza en la que quizás se construya el frontón.

También está previsto la reforma y ampliar el consultorio médico que está ubicado en la plaza.

Para acometer a estas obras se ha presupuestado, según explica Escudero, unos veinticinco millones de pesetas.

El Ayuntamiento espera obtener de diferentes organismos y entidades oficiales las subvenciones y ayudas necesarias para financiar los proyectos.

■ SANTA GADEA DEL CID

El Ayuntamiento quiere recuperar la Casa Consitorial como centro socio-cultural. (Foto: Chelis)

El Ayuntamiento quiere rehabilitar el edificio de la Casa Consistorial

Ha solicitado ayuda a la Diputación para acometer las obras y financiar el presupuesto

☐ **SANTA GADEA**/CHELIS.-El Ayuntamiento de Santa Gadea del Cid pretende llevar a cabo la restauración y rehabilitación de la Casa Consistorial y ha solicitado la subvención correspondiente de los planes de la Diputación, señaló el alcalde de la localidad, José María Angulo.

Tanto para el regidor como para el concejal Teodoro González es imprescindible acometer estas obras en el interior del edificio ya que su estado es lamentable. Los ediles, cuentan, tienen que sentarse en un banco para las reuniones municipales porque las salas no reúnen condiciones.

En este sentido, el alcalde considera que la Corporación municipal, por sí sola, no puede acometer este costoso proyecto ya que el presupuesto del Ayuntamiento es de ocho millones. Por ello, señala, confían en que la Diputación aportará el 50 por ciento. Aún así, para financiar los 10 millones que correspondería aportar a las arcas municipales había que presupuestarlo en dos o tres anualidades.

Con la recuperación del edificio, el Concejo no sólo pretende dotarse de una Casa Consistorial con un salón de sesiones digno sino también ubicar en el inmueble oficinas municipales así como un consultorio médico, oficinas municipales, biblioteca y archivo.

Por otro lado, el párroco, Victorino de Blas, está preocupado por el estado en que se encuentra la ermita de la Virgen de las Eras, un monumento románico, de gran valor artístico y que supone para Santa Gadea un elemento de atracción cultural y turística.

Aunque el exterior del templo se encuentra en buen estado, hace más de veinte años se tuvo que apuntalar el interior para evitar que el templo se hundiera.

El sacerdote, según cuenta, ha llamado a distintas puertas pero nadie ha respondido a la llamada. El Ayuntamiento no puede colaborar por falta de medios económicos.

Para Victorino de Blas la solución para impedir que desaparezca esta ermita sería reforzar sus paredes y cimentación así como rehabilitar su interior con obras en la techumbre y arreglo de las grietas.

■ ESPINOSA

Críticas a una pregunta de Patricio Fernández

MARIA JESUS GUTIERREZ
ESPINOSA DE LOS MONTEROS

☐ Las preguntas realizadas a la Junta por el procurador de las Cortes de Castilla y León, Patricio Fernández, sobre las subvenciones concedidas al albergue-campamento de Espinosa de los Monteros, ha despertado «extrañeza» en la concejal de la villa, Pilar Martínez, que ha hecho pública una nota en la que critica la actitud del parlamentario socialista.

«Después de leer la crónica del Diario de Burgos del día 20 de Diciembre, donde se publican las preguntas hechas por el procurador mi impresión es de una gran extrañeza», asegura la capitular.

CARENCIAS

«No me voy a referir a ellas, puesto que en su día tendrán la contestación oportuna por parte de la Junta, ya que van dirigidas exclusivamente a ella.

Lo que sí quiero decirle, señor procurador de las Merindades», señala, «es que me parece un lujo para la zona Norte de Burgos, con muchas carencias, preguntar por qué se le han concedido ciertas subvenciones a Espinosa de los Monteros, lo mismo que pudiera haber sido a Medina de Pomar, Villarcayo, etcétera. Más propio habría sido intentar obtener esas ayudas y muchas otras».

«Quizás», añade Pilar Martínez López, «la cuestión resida en que no sea de su agrado el gobierno del Ayuntamiento de Espinosa de los Monteros. Si resulta cierto, déjeme recordarle a usted, Patricio Fernández, procurador de las Cortes de Castilla y León por las Merindades, que aunque Ayuntamiento de Espinosa de los Monteros esté gobernado por el Partido Popular también hay un grupo de personas que con sus votos le consiguieron a usted el puesto que ocupa».

La Puebla, un municipio olvidado

ALFREDO ORAA ROA
Alcalde de La Puebla de Arganzón

LA Corporación de La Puebla de Arganzón se ha venido preguntando, de forma reiterada, si somos un pueblo deliberadamente olvidado por las instituciones provinciales y autonómicas, dado el evidenciado empecinamiento con el que nos lo han demostrado.

Será quizás debido a la secular distancia geográfica, que sin querer nos hace comparar la diferencia en cuanto a la prestación de los servicios públicos, o sencillamente tendrá algo que ver el hecho de no pertenecer al partido en el poder de esta Comunidad.

Analizando los últimos acontecimientos en relación a nuestros primeros contactos con estas instituciones no pueden ser más evidentes. Así, por ejemplo, existe un proyecto de obras de rehabilitación de un monumento local de los que integran la ruta del Camino de Santiago, que lleva paralizado tres años.

Esta Corporación ha retomado su tramitación y tras múltiples viajes y reuniones, ha sido sistemáticamente rebotada de políticos a técnicos y viceversa, lográndose al fin la promesa de que se incluirá dentro de los nuevos presupuestos.

En un breve espacio de tiempo se nos comunica telefónicamente, de forma precipitada, que se contacte con tres empresas constructoras para que presenten a licitación sus presupuestos, cuando ya le constaba de manera extraoficial a esta Corporación que no se iba a otorgar dicha subvención para las obras, como desgraciadamente se temía.

Es palpable que al Ayuntamiento de La Puebla de Arganzón no llegan las subvenciones, pero es que incluso se nos niega hasta la posibilidad de la negociación con los políticos, e incluso se escatima hasta la presencia de los mismos, como lo evidencian las siguientes diferencias.

Tras múltiples esfuerzos mediadores esta Corporación logra citar al diputado responsable de Carreteras de la Diputación de Burgos y a su homónimo de la Diputación Foral de Alava en La Puebla de Arganzón para analizar sobre el terreno la posibilidad de un convenio interprovincial, en el que en un principio la Diputación Foral de Alava ya había manifestado su voluntad de subvencionar el arreglo de una carretera que tiene su último tramo en la jurisdicción de La Puebla de Arganzón.

Personado puntualmente el diputado foral alavés con un técnico de su departamento, estuvo esperando junto con esta Corporación por espacio de una hora al diputado burgalés que no tuvo la cortesía ni de presentarse, ni de excusar su asistencia a la cita.

En igual sentido se había establecido una cita por parte de los responsables de la rehabilitación de monumentos históricos con este Ayuntamiento, para inspeccionar la parroquia de Nuestra Señora de la Asunción, declarada recientemente monumento, antes de iniciar las obras de restauración, sin que hasta el momento tengamos noticias al respecto. De igual forma desearíamos que se nos aclarase porque hay concejales de esta entidad local, que únicamente se encuentran integrados en la oposición minoritaria, los cuales no tienen asignados ningún cargo municipal, y que además no habiendo sido habilitados formalmente para representar a esta Corporación, a tenor de lo preceptuado en la legislación de Régimen Local, se les considera por las instituciones provinciales interlocutores válidos, haciéndoseles partícipes de asuntos extrictamente municipales, de los cuales no llega a tener noticias oficiales este Ayuntamiento, cuando estos ediles no tienen la deferencia de integrarse o participar en la vida municipal de esta entidad local.

Quieren hacernos notar con esta dejadez y olvido político que no somos integrantes de esta provincia.

M.C.D. 2018

■ GUZMAN

La representación del retablo navideño realzó la fiesta de Nochebuena

La Asociación Cultural «Amigos de Guzmán» organizó la escenificación

La representación contó con la participación de jóvenes y mayores.

M. ISABEL DIEZ/A. A. G.
GUZMAN

□ Como cada año, comenzó la Navidad en Guzmán con la tradicional Misa del Gallo, acompañada de la puesta en escena del Retablo de Navidad, según el guión escrito por Sebastián Adrados.

Por primera vez, después de más de veinte años, Guzmán volvió a ceder sus calles como escenario para la representación del Nacimiento de Cristo. El día veinticuatro de diciembre, día de Nochebuena, se convirtió así en noche de recuerdo para aquéllos que durante años vivieron así el comienzo de la Navidad, y de alegría para quienes sólo lo conocían a través de los relatos de sus mayores.

A pesar del frío y del viento, todos los habitantes del pueblo se concentraron a las siete de la tarde en El Despeñadero, después del repique de campanas que llamaba a los oficios.

La novedad, sin duda, estuvo a cargo del párroco de la localidad que decidió oficiar la santa misa en un altar que se improvisó previamente en el lugar del evento.

COLABORACION VECINAL

Todos los asistentes al acto, así como los improvisados actores, siguieron devotamente la celebración de la Eucaristía. Unos al calor de la fotgata de los «pastores» y otros soportando como mejor podían el frío y el viento, que no cesó a lo largo de toda la noche.

Cuando concluyó el sacramento eucarístico y la liturgia, se inició la representación que fue seguida con respeto y admiración. La escenificación alcanzó cotas artísticas. Desde la Asociación Cultural «Amigos de Guzmán», organizadora del retablo, se resaltó la disponibilidad y colaboración de las personas mayores que, rompiendo la natural timidez y el miedo a actuar en público, se prestaron, como auténticos profesionales, a la realización de esta manifestación artística.

Los Reyes Magos hicieron su aparición para obsequiar a pequeños y mayores con regalos, a modo de adelanto. A su vez, Sus Majetades recogieron, de paso, las cartas de los niños donde incluían las peticiones para el 6 de Enero.

Pero la Navidad no ha hecho más que comenzar, y como es habitual en estas fechas.

AMBIENTACION NAVIDEÑA

La Asociación Cultural ha preparado para estos días diversas exposiciones, entre las que destacan el Belén de escayola realizado por los niños de la localidad y que se puede contemplar en el sótano del Palacio de los Guzmanes, edificio que recientemente ha sido restaurado.

Todas estas novedades se unen a las ya tradicionales señas navideñas de este pueblo, como son la enorme estrella luminosa colocada en la torre de la iglesia, el Belén móvil y el árbol situado en el Palacio.

Otros detalles navideños de Guzmán son los adornos en la sede de la Asociación Cultural. Un letrero luminoso desea a todos paz.

Por otro lado, desde la misma entidad asociativa se están preparando en estas mismas fechas la continuación de las jornadas de educación sanitaria. El lunes, día 30, tendrá una conferencia a cargo del doctor Evelio Higuera.

■ VILLADIEGO

La Coral y la Banda animan las celebraciones de Pascua

□ **VILLADIEGO**/M. A. C.–La Coral y la banda de música están complementando estas fiestas navideñas con conciertos y pasacalles que comenzaron el pasado domingo en la iglesia de San Lorenzo.

En este templo las Corales de La Bañeza, Cervera de Pisuerga y Villadiego ofrecieron un magnífico recital. El concierto se incribe dentro del programa de la Junta de Castilla y León y en cuya organización colaboraron el Ayuntamiento y la Coral anfitriona.

El público, que abarrotaba la iglesia, pudo escuchar villancicos y otras composiciones de música clásica y popular. Se cerró el concierto con el himno a Villadiego.

Posteriormente, autoridades provinciales, locales y componentes de las Corales, fueron invitados a un vino de honor.

Por lo que se refiere a la Banda de Música, el día de Navidad, en la iglesia del convento de las Madres Agustinas, ofreció un concierto de villancicos. Con este recital se quería rendir homenaje a estas religiosas.

Seguidamente, tuvo lugar un segundo concierto, con algunas de estas piezas navideñas adaptadas para banda de música por el director, Juan Melero, que tuvo como marco la Plaza Mayor, delante del Belén que preside la Navidad de Villadiego.

El numeroso público congregado acompañó con la voz y palmas a la banda de música cuando intepretó algunos villancicos. Posteriormente se sirvió un vino de honor.

Fuera de Villadiego, como extensión de la actividad musical, se desplazó el día 21 a Burgos para dar un concierto en los locales de la Guardia Civil y en el Parque de Bomberos.

■ TORRESANDINO

El plazo para el concurso de cuentos navideños finaliza mañana

□ **TORRESANDINO.**–El programa de actos navideños organizados por el Ayuntamiento y distintas asociaciones y colectivos de la localidad continúa celebrándose. Para la jornada de hoy está prevista la final de futbito.

Dentro del ámbito propiamente navideño, está previsto que el jurado de Belenes realice también hoy una visita. Asimismo, desde la organización se recuerda que el día 30 es el último día para presentar en el Ayuntamiento los trabajos al concurso de cuentos navideños.

Mañana, a las seis de la tarde, en el salón cultural, se proyectará la película «La Sirenita». El día 31 está programado el baile de Nochevieja, que incluye un concurso de disfraces.

El día 1 de Enero, a las 12,30, será oficiada la misa solemne, en la que actuará la Coral de Torresandino.

LAS AMAS DE CASA DE VILLARCAYO FESTEJAN LA NAVIDAD.–La Asociación de Amas de Casa de Villarcayo han festejado este año la Navidad con distintos actos. Además de conferencias sobre el sentido de esta celebración, en fechas previas a Nochebuena tuvo lugar la tradicional comida de hermandad así como un acto en la que la florestería «Kentya» realizó una amplia gama de centros florales dedicados a este colectivo. Al final de la demostración se sortearon la mayoría de las composiciones florales entre las asociadas.

■ QUINTANAORTUÑO

Caluroso homenaje de los vecinos al médico Francisco Javier Alvarez

□ **QUINTANAORTUÑO.**–Los vecinos de Quintaortuño, con su alcalde, Miguel Angel Villanueva, y los concejales al frente, rindieron el pasado viernes homenaje al médico Francisco Javier Alvarez Sánchez con motivo de su jubilación.

En el trascurso de un vino de honor en el Ayuntamiento, el regidor pronunció unas palabras en las que destacó la atención y la dedicación profesional prestada por este médico a los vecinos durante los 21 años que ha ejercido en esta localidad. «No estamos despidiendo sólo a un médico, sino a un amigo», dijo.

La primera autoridad municipal hizo entrega al homenajeado de un placa.

Por su parte, el doctor Alvarez Sánchez, que estuvo acompañado por su esposa, agradeció con emocionadas palabras este homenaje.

M.C.D. 2018

BREVES

Exposición de óleos de Santiago Izquierdo

☐ **MIRANDA.–** La sala de exposiciones de la Caja de Ahorros Municipal de Burgos acoge estos días una buena muestra de los óleos del pintor burgalés Santiago Izquierdo, que puede visitarse hoy de doce a dos del mediodía.

Carrera ciclista

☐ **MIRANDA.–** A las once de la mañana dará comienzo una carrera ciclista, por el circuito urbano, organizada por la Unión Ciclista Mirandesa, dentro del programa de fiestas de Navidad de la Concejalía de Festejos.

Cine infantil y cartelera cinematográfica

☐ **MIRANDA.–** Dentro del ciclo de cine infantil programado por la Concejalía de Promoción Cultural, a las doce se proyectará la película «La pirámide de oro» en el Teatro Cinema. El cine Novedades proyecta hoy la película «El señor de la gran mansión», y el Teatro Cinema «Durmiendo con su enemigo», ambas en sesiones de seis, ocho y diez.

☐ FARMACIA DE GUARDIA: Juan Antonio Requejo. Calle Concepción Arenal, 36. Tel.: 31 03 76.

El quinto volumen de «Imágenes para el Recuerdo» está dedicado al Casco Viejo

El IMH plasma fotográficamente los cambios acaecidos en esta zona desde finales del siglo pasado

INMACULADA LOPEZ
MIRANDA DE EBRO

☐ Coincidiendo con las fiestas navideñas el Instituto Municipal de la Historia ha sacado a la luz el quinto volumen de la obra titulada «Imágenes para el Recuerdo».

La publicación recoge en esta ocasión un total de 160 fotografías correspondientes al Casco Antiguo de Miranda. El primer número de este libro se realizó en el año 1988. En el conjunto de los volúmenes anteriores se recogieron imágenes de las distintas zonas y barrios de la ciudad.

Dada la complejidad y la importancia histórica que constituye el Casco Antiguo de la ciudad, el Instituto Municipal de la Historia ha creído conveniente dedicarle dos números, siendo este quinto volumen el primero destinado a la parte vieja de Miranda.

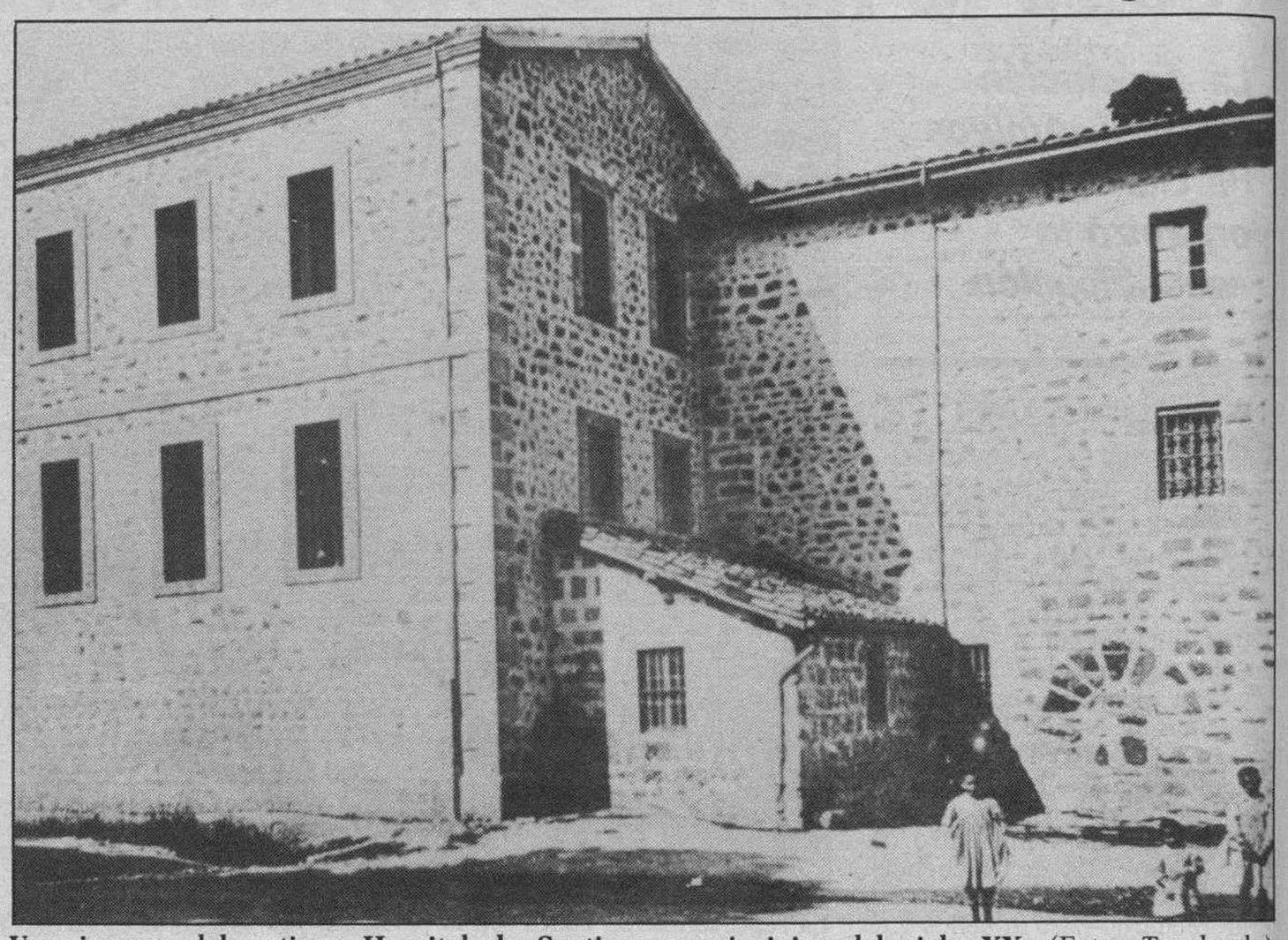

Una imagen del antiguo Hospital de Santiago a principios del siglo XX. (Foto: Truchuelo).

En las cien páginas del mismo las fotografías recogen imágenes y escenas de la zona de La Arboleda, los caminos a Fuente–Caliente y Orón, la Plaza de España y la calle Real Aquende, entre otras. El criterio que Ramón Ojeda y Javier Vélez, autores de la publicación, han seguido también en este libro es el de plasmar, a través del documento fotográfico, la historia de esta parte de Miranda desde finales del siglo XIX hasta la década de los ochenta de este siglo.

Lo que se pretende con esta publicación, al igual que con las anteriores, es mostrar a través de imágenes las profundas transformaciones urbanísticas y culturales acaecidas en esta zona de la ciudad, desde finales del siglo pasado.

Nuevo concierto organizado por la Asociación Cultural «Rafael Izquierdo»

☐ **MIRANDA.–** Tres grupos de música mirandeses actuaron en la noche del viernes, en la sala de fiestas «Orosco», en un concierto dedicado al fallecido Rafael Izquierdo.

la organización del mismo corrió a cargo de la Asociación Cultural «Rafael Izquierdo». En esta ocasión participaron los cinco componentes de «Pasa de Todo», de música pop, «La familia López», grupo de rock local, y el grupo de trash «Gruesome».

El conjunto «Pasa de Todo» también actuó hace unos días en el auditorio de la Casa Municipal de Cultura, dentro del programa de fiestas de Navidad que ha sido organizado por la Concejalía de Festejos del Ayuntamiento.

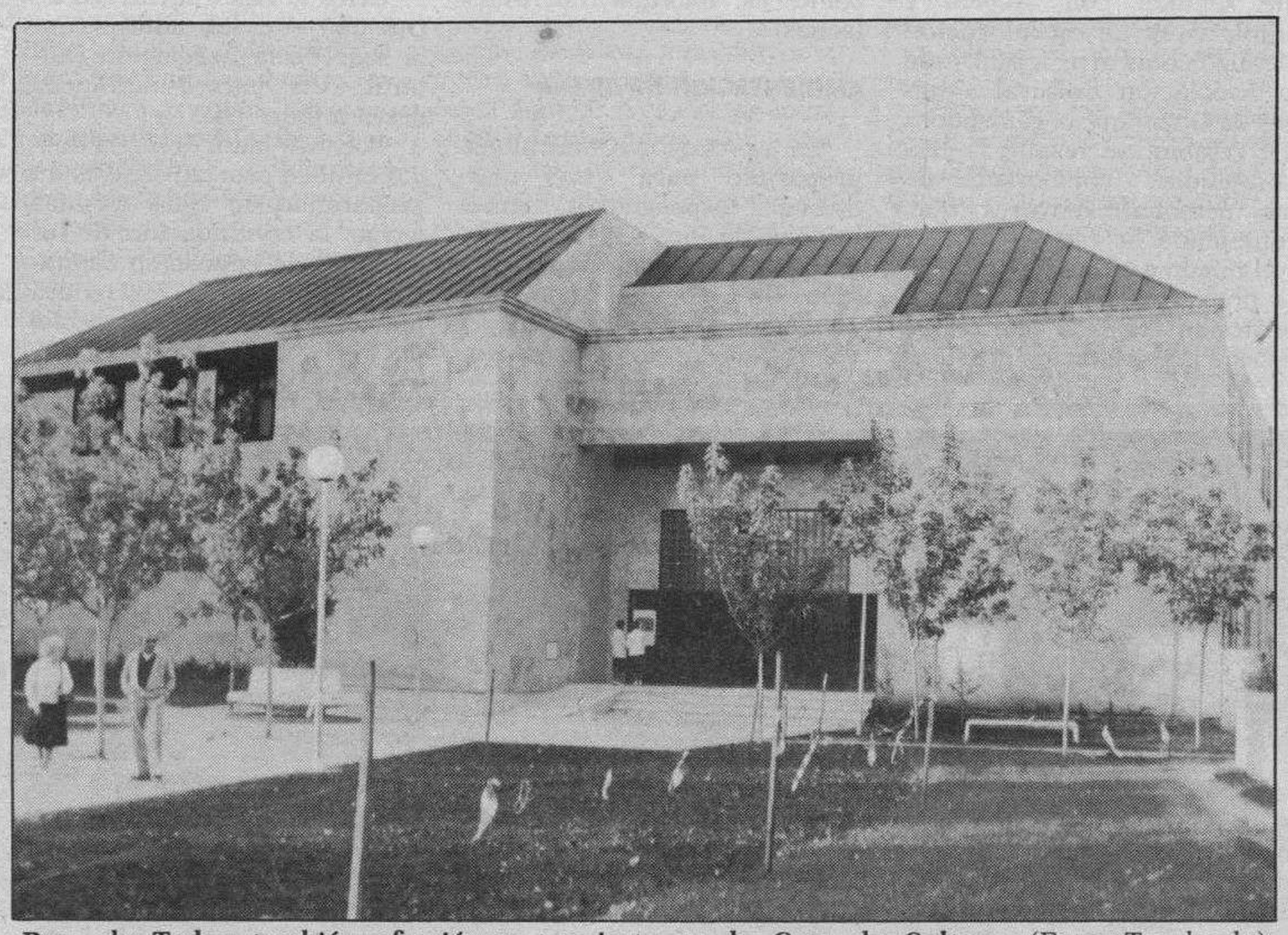

«Pasa de Todo» también ofreció un concierto en la Casa de Cultura. (Foto: Truchuelo).

Fallo del Concurso de Ambientación Navideña en el Comercio Mirandés

☐ **MIRANDA.–** Un total de 140 comercios han participado este año en el VII Concurso de Ambientación Navideña en el Comercio Mirandés, que organiza y patrocina la Caja de Ahorros Municipal, y en el que colaboran la Cámara de Comercio e Industria y ACECAA.

Se han otorgado cinco premios en metálico consistentes en 50.000, 35.000, 25.000, 20.000 y 15.000 pesetas, además de cinco accésits con 10.000 pesetas.

El primer premio de este año ha sido para «La Palmera», con 50.000 pesetas, el segundo para «Feymi» y el tercero ha recaído en «Confecciones Bravo». En cuarto y quinto lugar han quedado «El Abside» y «Juguetes Resines».

En esta ocasión los cinco accésits han sido para «Muebles Ignacios Santos», «Parchís», «Consigna», la boutique infantil «Susan» y «Panadería Mirandesa».

El jurado ha estado formado por Angel Izquierdo Lafuente, en representación de la Cámara de Comercio e Industria, Mercedes Montoya Ortiz de Zárate, como representante de ACECCA, Marina Avellaneda Ferrer, de la Asociación de Amas de Casa, Eduardo Salazar Urruchi, comerciante y profesional del escaparatismo local, Lidia Marcelo del Hierro, de Antena 3, e Inmaculada López, de Diario de Burgos.

SE NECESITA
DELEGADO COMERCIAL
Con gran experiencia en el campo de la madera.
Abstenerse curiosos. Teléfono (945) 250658. Se tendrá máxima discreción.

ACADEMIA DE IDIOMAS CARIBE
Comunica su traslado a Ronda del Ferrocarril, N.º 26, bajo (Detrás de las Madres Agustinas).

VIDENTE SANADORA
SOY SANTA Y VIDENTE. CURO CON LAS MANOS Y LA SEÑAL DE LA CRUZ. CURO NERVIOS, RIÑONES, PULMON, CORAZON, GASTRITIS, MALA CIRCULACION Y TODAS LAS ENFERMEDADES DEL CUERPO. MI NOMBRE ES ARACELI LOPAZ. PASO CONSULTA EN C./ CIUDAD JARDIN, N.º 2-1.º DHA. MIRANDA DE EBRO. LOS DIAS 3 Y 4 DE CADA MES. TELF. (958) 736398.

VENTA MAQUINAS Y MUEBLES OFICINA
REMIGIO IBAÑEZ MARTIN C.B.
CIG
Avda. Comuneros de Castilla, 26 — Telf. 31 41 12
MIRANDA DE EBRO

M.C.D. 2018

El Gobierno aprobó el plan de reordenación del sector lácteo

☐ **MADRID**/ICAL.-El Consejo de Ministros aprobó el Plan de Reordenación del sector lácteo.

El Plan de reordenación del sector lácteo, que será el esquema básico de todo el proceso de modernización y racionalización del sector, contempla el mantenimiento y consolidación de las cuotas provisionales adjudicadas a cada ganadero en el año 1985, y la consideración de los cambios ocurridos en las explotaciones desde entonces, por lo que se distribuirán cantidades adicionales entre aquellos que hayan incrementado su producción.

El Plan de Reordenación prevé también la constitución de una reserva nacional de leche que contará entre 620.000 y 630.000 toneladas a partir de las cantidades de referencia de la reserva de leche comunitaria asignadas a España y de las cantidades liberadas por la aplicación del sistema de abandono voluntario de la producción láctea.

Los ganaderos que se acojan a este programa recibirán indemnizaciones durante al menos siete años por la cantidad de referencia abandonada. Para ello se habilatarán unos fondos de 5.000 millones de pesetas al año, más unos 6.500 millones procedentes de las arcas comunitarias, lo que, según ha confirmado el ministro Pedro Solbes, supondrá una indemnización en torno a 9,2 pesetas por litro durante siete años. El Ministerio de Agricultura comunicará dentro de 15 ó 20 días cual debe ser la cuota de cada ganadero para iniciar el proceso de reordenación del sector lácteo.

UGT anuncia movilizaciones tras el cierre de la línea León-Bilbao

El sindicato considera que la decisión de Vázquez es un «despropósito»

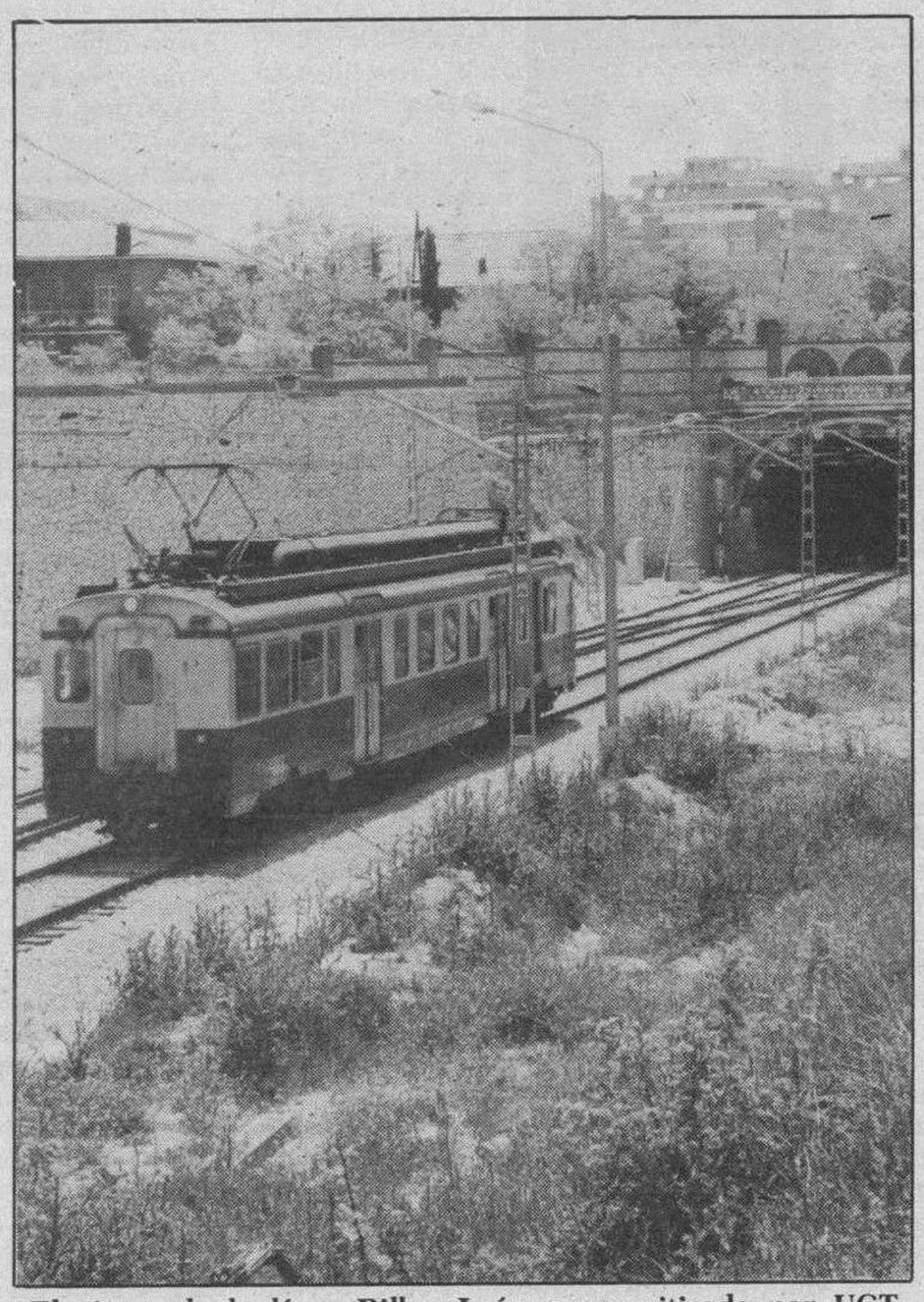

El cierre de la línea Bilbao-León, muy criticada por UGT.

☐ **LEON**/ICAL.-El secretario de la Federación de Transportes de la UGT de León y ex concejal del PSOE, Honorio Vázquez, ha acusado al Gobierno de incumplir el programa electoral al decretar el cierre de la línea de ferrocarril de vía estrecha León-Bilbao y anuncia que su sindicato convocará movilizaciones duras y contundentes, con actuaciones de presión permanente, contra el MOPT por haber adoptado este acuerdo.

Vázquez considera que la decisión del MOPT es un «despropósito» y afirma que la UGT iniciará «actuaciones de presión sostenida» para que la Administración recapacite y mantenga la línea abierta.

INCUMPLIMIENTO ELECTORAL

Según el dirigente sindical el Gobierno incumple el programa electoral del PSOE y el cierre temporal de la línea de Feve obedece a una estrategia calculada -con alevosía y premeditación, dice- para evitar movilizaciones y cerrar definitivamente esta línea que cruza el Norte de las provincias de León, Palencia y Burgos.

CC.OO. en una nota hecha pública al conocerse el cierre temporal de la línea para el tráfico de viajeros, advierte que no tolerará que se cierre un sólo kilómetro de vía y señala que la supresión del ferrocarril tendrá consecuencias nefastas para las comarcas del Norte de Castilla y León, que se verán privadas de un medio de comunicación de primera necesidad.

También, el presidente provincial del CDS, Ignacio Morán, acusó en rueda de prensa al secretario provincial del PSOE, José Luis Rodríguez Zapatero, de hacer una política de prestidigitación en temas de interés provincial como los de FEVE, el pantano de Omaña y la industrialización. El CDS pedirá una reunión de la mesa del pacto por León para tratar este asunto.

La Unión Regional de Consumidores, contra la huelga de transportistas

☐ **VALLADOLID**/ICAL.-La Unión de Consumidores de Castilla y León (UCCL-UCE) manifestó su «absoluto rechazo» a la convocatoria de paro realizada por la patronal del transporte de mercancías por entender que este tipo de medidas no encuentran legitimación en nuestro sistema jurídico.

La organización de consumidores denuncia en un comunicado la actitud de los transportistas de pretender llevar al extremo su actitud al anunciar que no será respetado ningún servicio mínimo. «Desde la UCE entendemos -afirmó el comunicado- que si para los casos de huelga es exigible el mantenimiento de los servicios esenciales para la comunidad, tal y como reza nuestra Constitución, también en esta ocasión es exigible ese mantenimiento en la medida que el transporte de mercancías abarca el transporte de alimentos.

Por otra parte, la Unión de Consumidores considera que la experiencia ha demostrado «el alto índice de violencia que se genera al tratar de imponer por la fuerza a todo el colectivo la adhesión al paro convocado», aparte de «la lesión que se infringirá a nuestra economía y a diversos sectores, sobre todo aquellos dedicados a los productos perecederos».

La organización de consumidores añade que más grave aún será la lesión que van a sufrir los usuarios, «que pueden padecer una alteración en los mercados de los productos de primera necesidad», lo que le lleva a pensar en la desproporción de la medida que adoptan los transportistas.

UNA COMUNIDAD

TELE C-L

JOSE LUIS GUERRERO

OCHO de cada diez castellano-leoneses quieren un canal autonómico de televisión. El dato está extraído de un estudio sociológico realizado por el instituto de opinión Sigma Dos para la agencia Ical, cuyos primeros resultados fueron publicados en el suplemento especial editado por Ical y distribuido por los periódicos de su grupo el pasado viernes 20 de diciembre.

A la pregunta de si consideran de interés para Castilla y León disponer de una televisión autonómica propia al igual que sucede en otras comunidades, la respuesta de los entrevistados para Sigma Dos es contundente. Un 78,7 por ciento sí lo considera interesante, distinguiéndose los hombres (80,8 por ciento), los más jóvenes (85,2 por ciento) y los electorados de Izquierda Unida (80,6 por ciento) y Centro Democrático y Social (90,7 por ciento); por tanto, sólo un 13,1 por ciento no lo cree así. Entre los votantes del PP, un 79,6 por ciento se pronuncia a favor de la televisión autonómica, mientras que entre los votantes del PSOE la demanda alcanza un 75,6 por ciento.

Y en cuanto al carácter de esa futura televisión autonómica, un mayor número de castellano-leoneses opta porque sea privada, aunque ésta es una cuestión sobre la que no se observa una definición del todo clara. Los entrevistados por Sigma Dos no se definen de un modo nítido, aunque casi un tercio se pronuncia por la gestión privada, frente a un 28,3 por ciento que prefiere la gestión pública. Por una fórmula de financiación mixta de la televisión regional se manifiesta un 19 por ciento.

IGUALDAD

En este sentido, un 31,3 por ciento preferiría que la empresa que gestionara dicha televisión fuese privada, destacándose los hombres (40,7 por ciento), los menores de 44 años y los simpatizantes del PP (42,5 por ciento) e Izquierda Unida (38,7 por ciento). En cambio, sobre ese 28,3 por ciento que se muestra partidario de que fuese pública, hay que reseñar que es la opción más citada por las mujeres (31,9 por ciento) y el electorado del PSOE (37,6 por ciento).

Sirva toda esta abundancia de datos para dejar claro cuáles son los deseos y las aspiraciones de los castellano-leoneses en materia televisiva. Los entrevistados por Sigma Dos respaldan ampliamente la creación de un canal autonómico para situarse en pie de igualdad con las comunidades autónomas que ya disponen de televisión propia.

Los datos expuestos por Sigma Dos en base a una encuesta realizada a finales de noviembre no han sorprendido a este columnista que en este mismo espacio ya decía el 27 de octubre último que «los ciudadanos de esta Comunidad estamos hartos de ver sólo, y en muchos casos mal, los canales 1 y 2 de TVE cuando en otras regiones la oferta y cobertura televisivas se amplían considerablemente.

Darse una vuelta por el medio rural castellano-leonés, como he tenido oportunidad en este periodo navideño, permite recoger una queja permanente, «los de los pueblos también queremos ver las televisiones privadas», me dicen en Salas de los Infantes, que es el mío; frase que también se puede escuchar en El Bierzo, en la Sierra de Francia, en Los Ancares, en Tierra de Campos o en cualquier otro punto de la geografía regional. Porque no se trata sólo de pueblos o villas de cien o doscientos habitantes, localidades como Aranda de Duero con 30.000 habitantes tampoco reciben la señal de los canales privados.

LOS PUEBLOS

Es en los periodos vacacionales como la Navidad cuando los que residimos en las grandes urbes acudimos a los pueblos a ver a los familiares. Quien más, quien menos, siempre hay alguien que cuenta algo que ha visto en televisión, en una televisión a la que el lugareño no ha tenido acceso. Los de los pueblos dicen -decimos- que el medio rural también existe y no sólo para pagar impuestos.

En Castilla y León, fuera de las capitales de provincia vive en torno al 60 por ciento de la población que habita en esta Comunidad. Y muchos podrán pasar de que se arregle una carretera, pero la tele -que es para un altísimo porcentaje de esa población como el pan nuestro de cada día- la quieren tener en toda su oferta nacional. Y quieren disponer de acceso a canales, programas y retrasmisiones al igual que vascos, catalanes, gallegos o andaluces.

El 92 va a ser un año decisivo para el futuro canal autonómico de Castilla y León porque más pronto que tarde aquí también sintonizaremos una señal genuinamente castellano-leonesa. Hay que madurar la fórmula para no cometer los errores y repetir los dispendios realizados en otras comunidades. Pero queda claro que para los castellano-leoneses una televisión autonómica es algo justo, bueno y necesario. Feliz 1992.

M.C.D. 2018

¿Quién engaña a Cunegunda?

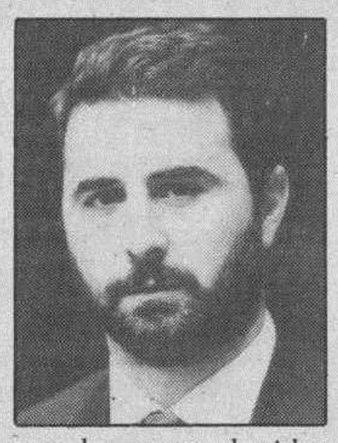

JULIO FERNANDEZ

HAN pasado 73 años desde que José Ortega y Gasset publicara su artículo «Cunegunda o la opinión pública española» y pese a la profunda transformación social que España ha experimentado en esas siete décadas, cunden ahora como antes las sospechas de que la bella y expugnable dama del «Cándido» de Moliere, que Ortega utilizó como imagen, sigue siendo poco respetada; unas veces por el «rodillo» de un gobierno que se aprovecha de su mayoría absoluta; otras por una oposición que no encuentra su papel; pero también por unos medios de comunicación cada vez más poderosos que no pueden presumir de ejercer eficazmente su función de intermediarios neutrales.

La celebración de elecciones libres en un contexto democrático desde hace catorce años ha formalizado las relaciones entre opinión pública y poder político como no había ocurrido antes en la historia de España. De forma que nuestra Cunegunda, la nieta de aquélla dama de la decadencia alfonsina que violaban con tanta facilidad poderes fácticos y partidos, ya no sufre las agresiones con violencia y sorpresa que denunciaba Ortega. Sin embargo, los pretendientes de la Cunegunda de finales de siglo mantienen su inclinación a propasarse apoyándose en promesas engañosas, lisonjas y ese donjuaneo tan típicamente hispano.

Es en el Parlamento y cada vez más en los medios de comunicación donde unos y otros siguen disputándose los favores de la opinión pública. Y ello ocurre en una sociedad que ha acentuado la masificación denunciada por el filósofo en otro artículo once años posterior, (La rebelión de las masas), y que sufre, por tanto, agravados, los efectos de una intermediación que se ha convertido en su rasgo más acusado y definitorio.

Ortega se preguntaba allá por 1918 lo mismo que el Centro de Investigaciones Sociológicas plantea ahora en sus sondeos anuales sobre cultura política: ¿Representa el Parlamento a la opinión pública española? Tras examinar la cuestión, respondía: «Si comparamos nuestro Parlamento con nuestra real y verdadera opinión pública, veremos que coincide exactamente. Nuestras Cortes no son una ficción, la ficción es la idea que de nuestra opinión pública tenemos».

La modernización de la sociedad española ha sido enorme en la perspectiva de Ortega, pero la organización social y la cultura cívica y política de los españoles acusan todavía un fuerte déficit. El español que entra en el año 1992 ha interiorizado sólidamente los valores democráticos pero sigue reaccionando contra la idea de pertenencia a un cuerpo social que exige su participación. Un reflejo atávico le hace desconfiar de las instituciones y su interés está lejos de los asuntos públicos, lo que constriñe fatalmente el debate y la producción de ideas e iniciativas.

Sería a la vez benévolo y falso, no obstante, justificar en la persistente candidez de Cunegunda, la conducta de sus pretendientes. Los partidos políticos cuentan ya con suficientes antecedentes como para ser sospechosos de abusos deshonestos. Las instituciones están en sus manos, pero su escasa implantación social y su funcionamiento interno escasamente representativo, reduce sus credenciales en una sociedad que exige cada vez más calidad democrática. El Gobierno toma las decisiones con las encuestas de opinión en la mano para atraerse a nuestra Cunegunda con halagos, y evita hablarle claro por evitar su desfavor.

Respecto al Parlamento, corazón de los regímenes de opinión pública, cabe repetirse hoy la pregunta de Ortega. El absentismo parlamentario del Gobierno, que él mismo admite al aceptar una reforma de los reglamentos de Congreso y Senado, y la frecuente incapacidad de la oposición para plantear en las Cortes las cuestiones que preocupan a los ciudadanos, configuran un panorama negativo por mucho que en los últimos tiempos existan síntomas aislados de revitalización.

Queda por examinar la incidencia en esta situación de una variable cada vez más importante: El papel que los medios de comunicación juegan en el proceso de formación de la opinión pública española. ¿Pueden ser ellos también culpables de engañar a Cunegunda? Los pocos que se han atrevido a tal planteamiento han oído cómo se les espetaba que «los medios están legitimados por el plebiscito diario» que supone la captación de su público. Pero ello no parece más que la forma de eludir una contestación sincera.

Hace ya quince años que el profesor norteamericano Jarol B. Manheim expuso sus temores acerca de si la democracia puede sobrevivir a la televisión. Su tesis de que los medios audiovisuales están disminuyendo la base informativa e interpretativa sobre la que se basaba la participación política no ha sido rebatida y, por el contrario, parece ganar adeptos. El poder de la televisión en régimen de monopolio que hemos padecido hasta hace dos años, y la reciente eclosión de las televisiones privadas, autonómicas y vía satélite, extiende a España las incógnitas sobre su auténtico impacto en nuestra opinión pública.

La competencia por las audiencias y los consiguientes paquetes publicitarios ha arrastrado a buena parte de las emisoras de forma que el tópico catálogo de las funciones de los medios de comunicación, informar, formar y entretener, ha quedado reducido, con pocas excepciones, a la última de ellas. Pero la concepción de la información, y en concreto de la política, como un espectáculo más -«...poco más que un conjunto de imágenes que pasan por su sala de estar...», sostiene Manheim- no es privativa de la televisión.

Valga como ejemplo el revuelo formado por la reciente prohibición de realizar ruedas de prensa en el pasillo de entrada al Congreso para evitar «asaltos» a los diputados, que han logrado bloquear el paso al hemiciclo. Mientras decenas de periodistas con sus instrumentales se agolpan a la puerta del salón de plenos, de las tribunas de prensa han desaparecido los cronistas excepto en debates muy señalados.

Gran parte de la prensa española se ha contagiado de ese «efecto televisión» sin haber sabido adaptarse a la competencia de los medios audiovisuales con una mayor elaboración de sus contenidos. Ello puede explicar la escasa evolución de los índices de lectura de los periódicos españoles, un mal endémico deudor de la deteriorada calidad de nuestros hábitos culturales.

Faltan estudios empíricos que midan con precisión estos fenómenos sociales. Pero lo anterior permite deducir ya que los sociólogos de la sociedad de masas, y de forma preeminente Ortega y Gasset, se anticiparon certeramente a su tiempo con medios exclusivamente teóricos. Sólo cabe esperar que en nuestro tiempo la consciencia de la situación se acreciente, y la precisión de los instrumentos sociales permita evitar que nuestra Cunegunda termine como su abuela, engañada y termine por desengañarse de nuestra democracia.

CARTA A MELBOURNE

Dialéctica de Navidades

CHUMY CHUMEZ

QUERIDO hijo: La verdad es que, como dice Benito el hijo de la portera, que se ha hecho retro-marxista, todo son contradicciones que van y vienen y se cruzan y se empujan y al final viene la tesis y la antitesis y sale por fin la síntesis. Tu a lo mejor no entiendes bien lo que te digo porque estás ahí en las colonias de liberalismo salvaje, pero aquí, si estuvieses con nosotros, Anguita te lo explicaba que ni Lenin resucitado.

Yo, la verdad, no entiendo muy bien lo que te he dicho pero con los ejemplos se ve más claro. Vamos a ver, digo yo, si va a llegar de un momento a otro el Niño Dios, si los pastores le ofrecen sus ovejitas y los Reyes Magos el incienso, la mirra y el oro, los pajaritos sus trinos, los ángeles sus cantos; si todos nos besamos y nos amamos y hasta se nos saltan las lágrimas cuando pensamos en los pobres del tercer mundo, ¿porqué, digo yo, se ponen las angulas a treinta mil pesetas el kilo, y el besugo y el cordero y las verduras del tiempo están sólo al alcance de los Herodes modernos?

¿Cómo puede darse al mismo tiempo la generosidad de la Natividad del Señor y esa subida de precios que, como bien dicen los economistas del Sr. Solchaga, carecen de las razones dinámicas razonables en los procesos económicos? ¿Quiénes son esos desalmados que olvidan las fechas sagradas en que vivimos para subirnos hasta las acelgas? !Dios mio, Dios mio! Cuántas contradicciones liberal-pequeño burguesas al amparo de la piedad y el amor al prójimo. Aquí no se ama nadie a nadie, a no ser que tengas un comercio y acaricies el lomo de los pocos clientes que tienen dinero para todo. A mi se me saltan las lágrimas cuando veo en el buzón de las cartas y de la publicidad todo lo que me quieren los que me ofrecen de todo en estos días de amor al prójimo a unos precios que no están al alcance de la clase humilde. ¿Y la televisión? !Qué de luces, de relámpagos de felicidad, de niños besando a sus abuelitos que en la vida real están cumpliendo condena en un asilo convictos de ancianidad! Vivimos en días de amor obligatorio y de precios también obligatorios que te llevan a la tumba si te descuidas.

En fin, hijo, no sigo que se me excita la arritmia. Me voy al mercado a ver si encuentro algo barato para subirlo a los del piso de arriba que me han invitado a pasar la Nochebuena con ellos.

Tu sé ahorrador, no derroches y piensa en tu madre que cualquier día se presenta ahí de improviso o en el otro mundo. Un beso y ya sabes que te quiere y no te olvida tu madre:

Faustina

CHUMY CHUMEZ

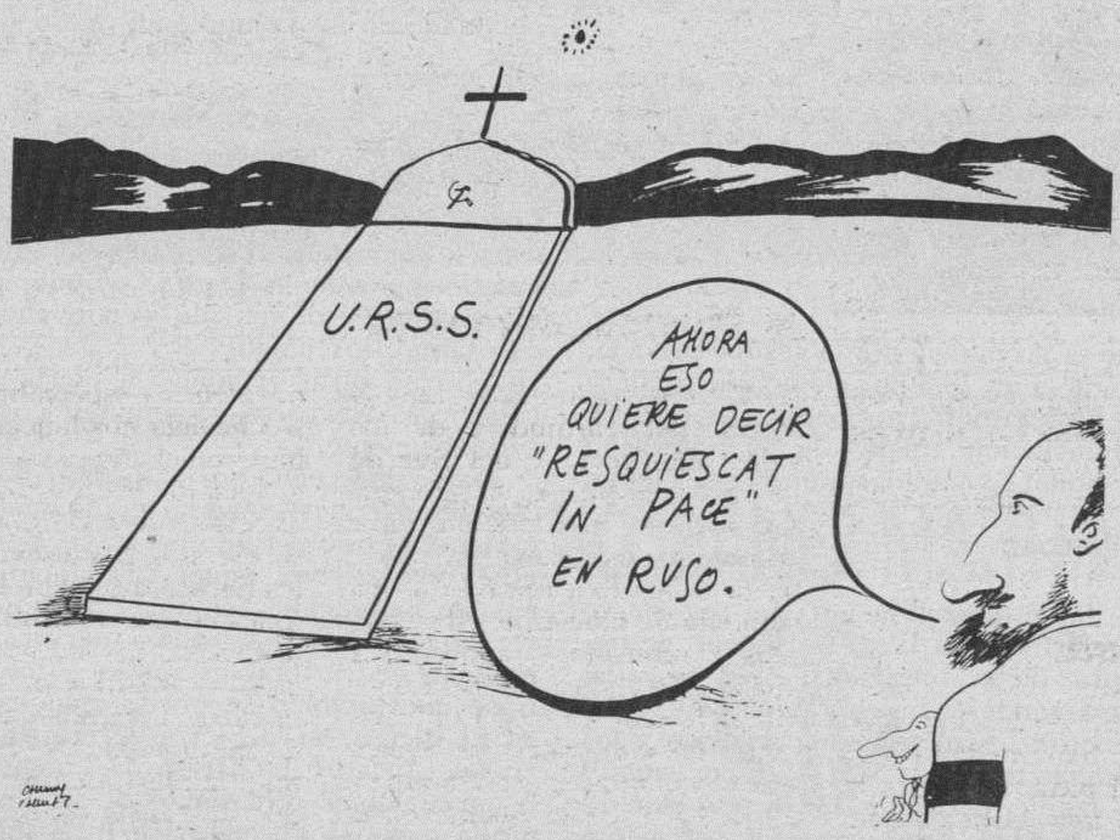

Diario de Burgos
Fundado en 1891
Medallas de Oro de la Ciudad y Provincia
DECANO DE LA PRENSA BURGALESA
Edita: DIARIO DE BURGOS, S.A.
Presidente: Angel León Albarellos
Director: Vicente Ruiz de Mencía
Gerente: Jesús A. Bueno Ordóñez
Adjunto a la Gerencia y Jefe de Producción: Javier Gutiérrez
Administrador General: Gonzalo Albarellos
DIARIO DE BURGOS
Redactores Jefes: Antonio José Mencía y Juan José Calleja.
Jefes de Sección: Ana Isabel Angulo, Alfonso Salgado y Guillermo Alonso
Redacción: Juan Angel Gozalo, Roberto Granja, Javier Salgado, José Luis Sáiz, Inmaculada Pascual, Jaime Valdivielso, José Alberto Martín, Juan José Sáiz, Carlos Manrique, Mónica Muñoz, Pedro Sarrais, Xabier Garmendia y Montserrat Gómez. *Diseño:* Gonzalo de Domingo, Carlos Fraile, Alfredo Cortezón y Juan Pablo Maset. *Fotografía:* Lorenzo Matías, Angel Ayala y Jesús Matías.
Jefe de Publicidad y RR.PP.: Mariano González
Regente de Talleres: Gonzalo Bárcena.
Jefes de Sección Fotocomposición: Francisco López y Serafín García
Distribución y Venta: Jesús López
Delegación Aranda de Duero: M.ª Aurora Lázaro, Plaza de la Virgencilla, 7-5.º. Oficina 3. ☎510611. Fax: 510610.
Delegación en Miranda de Ebro: Inmaculada López, Ciudad de Haro, 4-2.º C. ☎ 331681 - 323783
Redacción, Administración y Talleres: San Pedro de Cardeña, 34. 09002-Burgos. Red. ☎267280. Adm. ☎268375 - 265768. Télex: 39703. Fax: 268003. Apartado de Correos, 46. C.P. 09080. Depósito Legal BU-5-1958

M.C.D. 2018

CRONICA
DE LO QUE PASA

Inocentadas y realidades

EMILIO ROMERO

AYER fue el día de los Inocentes y entonces el manantial de los periódicos para mi información era peligroso. Es una vieja costumbre en la prensa esa de las «inocentadas» y algún año fueron gloriosas. Había algunas fáciles como esa de llevarse el reloj de la Puerta del Sol a la Expo, pero luego había otras más difíciles. Corrientemente advierto inocentadas todos los días en virtud de la valoración que hago de algunas noticias. Hay muchos personajes que van formalmente de inocentes por el mundo y luego son gentes de una astucia privilegiada. La propia política que se dirige a la opinión pública tiene las características de lo verosímil, y en muchas ocasiones son inocentadas. No quiero ser cruel con la mención de algunas de ellas, pero mi imaginación, por una larga experiencia de la vida y de la Historia, tiene esa fecha enquistada del 28 de Diciembre, que me asiste de vez en cuando. Pero hoy voy a referirme a tres asuntos verdaderos y que son inocentadas. Y, además, muy importantes.

El protagonismo de la Banca española en estos momentos es el más importante de todos los tiempos, y con unos personajes a su frente que saben su oficio con brillantez, y son además muy singulares de personalidad de relieve. Acaba de hacerse la fusión, y ya por acuerdo escrito, del Banco Central y del Hispano Americano. Los dos Presidentes Alfonso Escámez y José María Amusategui son dos buenos protagonistas. Alfonso Escámez tiene la más larga tradición, porque viene de abajo a arriba y ya está en los finales próximos de su responsabilidad intensa, porque ha sido una larga vida y al frente de uno de los Bancos históricos. Estos dos Bancos fundidos ocupan el primer lugar de la Banca privada.

Luego está la Banca oficial, tras la fusión reciente de varios, y que dirige Luzón. Y ahí tenemos a esa figura sobresaliente, y siempre suscitando expectaciones, que es Mario Conde en el Banesto. Y Emilio Ibarra, del Bilbao-Vizcaya, después de aquellas tensiones fuertes tras la fusión. Y Emilio Botín, en el Santander, con la gran tradición del padre, y su crecimiento frecuente interior y exterior. Y Luis Valls, en el Banco Popular. Son tres legislaturas socialistas, y un rector del Banco de España en la cuerda del poder, y con talento estratégico, Mariano Rubio, y sin embargo, el crecimiento de la Banca ha sido el gran fenómeno. Esto no se lo hubiera creído nadie en el primer tercio de este siglo, pero es que ahora la gran protagonista del mundo es la economía, y el socialismo está embarcado en ella, porque ha descubierto que es el único modo de crear riqueza, y después los modos de vigilarla y de repartirla desde el poder. Y unido a esto aparece la concesión de tres títulos nobiliarios. A Alfonso Escámez, como Marqués de Aguilas, que es su ciudad natal; a Juan Antonio Samaranch, por su larga carrera política y por una biografía interior de rico anecdotario y que llevará como título el de su apellido.

Y, por último, el Marquesado de los Jardines de Aranjuez a ese gran músico que es el maestro Joaquín Rodrigo. Confieso que me gusta más la aristocracia de los méritos, que la aristocracia de la tradición. Las democracias deben tener también sus aristocracias y crear con más frecuencia los títulos. Y cuando los títulos son por méritos personales, éstos no deberían ser hereditarios. El talento o los grandes servicios no se deben transmitir; o cuando menos, tendría que hacerse una aristocracia moderna sin sucesión. Lo difícil es lo que uno podría hacer para premiar la devoción que tiene por algo.

Ayer era el santo del pianista Richard Clayderman, y me dispuse a conmoverme con sus interpretaciones de los varios discos que tengo suyos. Es la interpretación romántica y sentimental de esta época.

Y ahora vayamos a la inocentada que Rafael Ribó, secretario general de los comunistas catalanes sugiere a Izquierda Unida y que es llegar a acuerdos con el Gobierno socialista. Rafael Ribó está en la modernidad, y está fuera de todo aquello que políticamente, o históricamente aparece invalidado. El comunismo europeo nacería de Lenin en adelante y era la solidaridad en los ideales, en los conceptos y en los sistemas políticos. Eso ha muerto. Y no por otros, sino por los propios comunistas y el pueblo. Entonces hay que construir otra imagen socialista. El socialismo tuvo siempre dos versiones, dos conceptos, dos estrategias, y dos familias. Los renovadores españoles del comunismo piensan que procede la integración de las izquierdas aisladas en un solo partido, con un socialismo más avanzado que el representado por el PSOE. Esto es toda una estrategia para que los dos socialismos puedan estar en el poder.

Es difícil, pero ya tenemos algunos casos en nuestro país, tras las elecciones municipales y autonómicas. En la Europa que ahora se construye son difíciles los socialismos radicales. Pero la ilusión por el poder podría hacer abandonar otras cosas. La inocentada es, solamente, por lo sorprendente de esta coalición. Pero luego, la realidad, es que podría resultar tentadora solamente para un socialismo liberal sin mayoría absoluta. Las corrupciones son también ideológicas.

CARTAS AL DIARIO

Todas las cartas deben llegar escritas a máquina, con la identificación completa y comprobable, y fotocopia del D.N.I. Puede figurar con seudónimos o iniciales cuando así lo considere la dirección. La extensión nunca podrá pasar de un folio.

A todos los niños desilusionados de Burgos

☐ No lo hago por nada en especial; tan sólo porque es Navidad. Yo también quiero contar un cuento, como ese otro que el otro día tuve la oportunidad de disfrutar gracias a las páginas de nuestro Diario de Burgos. Pero el mío va a ser distinto aunque le voy a pedir el favor a quien lo escribió que me deje jugar con lo hermoso de su título.

Y es que el protagonista de mi cuento también se despertó aún en sueños, pero el afilado corte del frío contra sus carnes tiernas sajó, limpio y perfecto, la débil somnolencia en la que estaba metido.

De la pobre chabola a la calle, a mendigar dos duros para salir a delante, a humillarse y perder la dignidd por dos míseras monedas.

Pero eso sí, mi niño también se regala con sabrosos manjares, aromas exquisitos, platos delicados..., a través de los escaparates en los que pega la nariz, donde pasa sus manos sucias una y otra vez, como si así pudiera, a base de frotar, derretir ese muro transparente que le separa de ellos.

Y después de andar y andar, de buscarse la vida por todos los rincones, vuelve ilusionado al hogar miserable: Ha oído por ahí que unos reyes misteriosos vienen cargados de presentes para todos los niños del Mundo...

Y se duerme ilusionado recostado en el suelo frío. De pronto una luz en la estancia... ¿serán ellos? Ruido de pasos y súbitamente una explosión de gritos, de golpes, de olor a alcohol: Es el padre borracho que vuelve, que apaga su ira en él. Luego sólo silencio, y dolor.

Al despertar por la mañana, busca emocionado, ilusionado sus juguetes y se olvida de los cardenales que cubren su cuerpo. Pero no encuentra nada, y se queda con los ojos abiertos y las manos vacías..., aunque es Navidad...

No es demasiado alegre mi cuento. Pido perdón desde aquí a todos los niños ilusionados, pero no he podido evitar acordarme de esos niños a quienes se les arrebata la ilusión para que, a pesar de que escribo esto después de comerme un gran pedazo de una deliciosa tarta, ellos sepan que algún día, en algún lugar, en algún momento perdido, cabalgarán sobre la estrella navideña porque Dios les regalará, luceros y rosas, una Navidad eterna.

María Elena Bailo Castilla

Soledad:

☐ Los pasillos de los Juzgados de Burgos se han quedado fríos desde que el pasado viernes la vida te jugó una mala pasada; en esa fría mañana del invierno burgalés la carretera nos arrebató tu presencia; sin embargo tu espíritu sigue vivo en todas las compañeras que desde siempre te hemos admirado.

Con tu valentía y buen hacer has logrado cambiar la rutina por la legalidad; nos has dejado las puertas abiertas a muchas compañeras que, al igual que tú, luchamos día a día por la justicia y el derecho.

Tú defendiste la Ley en todo momento, -aunque para ello tuvieras que enfrentarte a la burocracia de las oficinas judiciales e incluso a la rigidez de algunos jueces, logrando así el respeto por parte de todos los que tuvimos la suerte de conocerte.

Gracias a tu coraje y gran personalidad, las mujeres que hoy nos dedicamos al ejercicio de esta difícil profesión de la Abogacía, somos conscientes de que esta lucha diaria no es fácil, pero merece la pena; por eso, utilizando lo que de tí hemos aprendido seguiremos avanzando por el camino que has iniciado, y estamos seguras de que tú continuarás con nosotras. Hasta siempre.

Fdo. Colectivo de Abogadas de Burgos.

Música, maestros

☐ Vientos polifónicos de la sierra, del páramo y de los valles del Norte y del Sur de la provincia burgalesa –aunque también se han colado aires contaminados, pero sabrosos, de la urbe– han reunido a una veintena de maestros, ellas, etéreas y venusianas; apolíneos y viriles ellos, para cantarle unos villancicos al Niño, si El quiere, –que querrá, pues es Quien inventó la música–, el domingo, 29, a las 9 de la noche, en el templo del Carmen.

Y es que el alma de estas mozas y mozos del arado de tiza en verdes campos de pizarra bulle de canciones infantiles: «Tres hojitas, madre», «Morito pititón»... pero también retoza con las partituras de Cat Stevens y se regocija con las notas, todas sobresalientes, que les pone el triste pero alegre Mozart a los sentimientos que bucean por su sangre.

El domingo, sin pizarra, ojeando disimuladamente la «chuleta» del pentagrama, los maestros van a proteger al Niño, a la multitud ingente que acuda al fausto evento –pondremos falta a quien no vaya– y a sí mismo de las cuitas diarias, de la pesadumbre de vivir, de los pecados capitales y provinciales disparando contra estas plagas con bombas de mi-fa-soles y balas de corcheas.

Da capo: Música, maestros.

El señor Conde

El silencio nada conseguirá

☐ Una entidad que se preocupa por los problemas de España, ha pedido que se envíen cartas a TV exigiendo cese su inmoralidad agresiva. Me consta que muchos así lo han hecho. Temen con razón que en las fiestas navideñas y especialmente en la Nochevieja nos lancen, como lo hicieron el año pasado, una programación bochornosa con procacidades de todo género, incluso escenas homosexuales. Esto les parece a los hombres de TV (puestos por el Gobierno) una diversión. Las mayores aberraciones desfilarán triufantes mientras la familia decente queda marginada. Mr. Flanagan es un irlandés amante de España que nos visita estos días y afirma: He contemplado en TV cosas que hacen sonrojar a cualquier persona normal. Quedó desconcertado al oír a su interlocutor: Nos hemos acostumbrado, pues nada se puede hacer para remediarlo. Pero otros creen que sí podemos, si nos uniéramos todos en un sólo clamor de protesta. El silencio nada conseguirá.

Juan Esteban

«Cacas de paloma»

☐ Me ha hecho gracia la iniciativa del niño que escribió el pasado sábado en esta sección, contando los problemas de su madre con las palomas que ensucian su coche.

Mira, Carlitos; si lees esto, quiero que sepas que tu madre no es la única que tiene este problema. Yo soy uno de tantos afectados por el asunto, ya que por motivos profesionales he de aparcar el coche con frecuencia frente a tu colegio, el de Vadillos. Y no es raro el día en que lo encuentro sucio, o bien de los balonazos que recibe de «pies» de tus compañeros, o bien de las «opiniones» de palomas que se alimentan en esa ventana de la calle Petronila Casado.

Pienso que hemos de ser todos solidarios, un poco más. Si es verdad que la culpa de todo la tiene una buena mujer que alimenta a los bichos, yo le pido, señora, desde estas líneas que tan gentilmente me presta este periódico que por el bien de la vecindad, alimente a las palomas en otro lugar donde molesten menos: en algún parque o zonas ajardinadas de la ciudad, que gracias a Dios y al alcalde son tantas. Pero no nos dé tantos disgustos, ni haga que nos gastemos tanto dinero en túneles de lavado.

Tomás Uco.

M.C.D. 2018

REFLEXION PRESCINDIBLE

Huelga de días caídos

ANTONIO L. BOUZA

CON este año que finaliza se han ido muchas cosas; tal vez demasiadas y demasiado deprisa. Demasiadas en cuanto a personas e incluso con relación a organismos, sistemas y actos, que han sido, en ocasiones, más que actos, actas de defunción. Dice una ya vieja canción, que cuando un amigo se va (si es enemigo, se le costea el viaje) siempre se queda un vacío, frase que un depresivo interpretará como que el vacío es la nada, mientras que el optimista se aferrará a la idea de que aún siendo el vacío, algo queda. Coma tras la calumnia, que de antiguo pecado está convirtiéndose en costumbre admitida y va camino de virtud; un mérito excelso en quien la practique con habilidad en beneficio de segundos y aún de terceros. Porque en la actual escala de valores morales, la virtud-virtud, de ocupar un lugar, no subiría del tercero; y un tercero en discordia. Que duerma la conciencia arrullada por el tintineo del oro, y guardando las cuatro esquinitas de su cama, la maledicencia hacia todo aquello que se oponga a nuestro confort, y desde luego, a cuanto pudiera menoscabar un ápice del poder e influencia que, a costa de lo que fuere, hayamos conseguido.

Se han producido muchas tensiones en el noventa y uno, y contemplando el noventa y dos, pleno en augurios de grandes acontecimientos, bueno sería que en lo nacional, provincial y local (y hasta en lo doméstico) hiciésemos pactos de adiós a las armas o, siquiera, de no agresión. Una tregua con principio y sin fecha de caducidad, que alivie los agravios acumulados con los odios y los días. Hay sitio para todos en el mundo, y quien lo dude, mire, por ejemplo, para Japón, donde está al límite de reventar cada metro cuadrado, mientras en el resto del Planeta sobra tierra, que aún denominada «de nadie», siempre es de alguien y nunca, por mucho que no se necesite, es «para dar y tomar». Aunque para tomar, cualquiera está dispuesto a adquirir más territorio pese a no saber qué hacer con él; y, naturalmente, cerrado a ceder, su dueño, ni un solo acre. Así que no deben extrañarnos algunas explosiones anexionistas, diferentes ahora de cuando los antiguos expansionismos, efectuados en ocasiones, más como símbolo de no quedarse descolgado de la moda, que por una rentabilidad substanciosa. Hoy, los colonialismos son light, pero más efectivos, si cabe, que antaño; sin agresión directa y ni siquiera dominando un territorio concreto. De hecho, más que ocupar un país lo desocupan de su riqueza, que por eso hay tanto desocupado por ahí. Es decir, que en un abrir y cerrar de ojos (de los tres) se pasa, de estar invadido a estar desocupado; y es que la invasión se realiza con la propia gente de la nación «favorecida», que además de perder sus materias primas, las extraen los propios nativos. O sea, que como el sastre del Campillo o, más gráfico aún, como puta sin percibir un dólar y poniendo encima (debajo) la cama/casa. Una casa-país, que recubrirán de letreros luminosos para que, deslumbrando la atención, no advirtamos el trasfondo de la ayuda capitalista.

Yendo, por contra, al otro extremo del capital, al mundo del trabajo y la única ¿arma? que dicen que es la huelga como derecho, hasta en esa inactividad se dan variedades insospechadas. Por de pronto, además del estamento teóricamente fundamental que venía siendo el obrero digamos obrero, se ha incluido en el término a todo aquél que trabaja y cobra de otro (aún cuando posea una fortuna); o sea, casi toda la sociedad. Pero es que también hace huelga la patronal, pudiendo entenderse por patrón incluso el Gobierno; que en el caso español (siempre somos un caso) su presidente, en los últimos tiempos es como si estuviese de huelga respecto al territorio nacional, actuando como un soberano, lógicamente sin corona y, al parecer, con olvido de que su reino sí que es de este mundo y condicionado a un plazo que puede o no ser prorrogado. Aunque según opiniones, lo más importante de un jefe de empresa debe ser las relaciones exteriores, que los entresijos de la sociedad de ordinario pueden llevarlos sus subordinados. En cuanto a esa diversidad que decíamos en huelgas y paros, de tanto dejar en suspenso actividades, hacemos huelga hasta de las funciones vitales; y de paros, los cardiacos están a la orden del día. Un día que suele ser el último.

En el año que termina han terminado sus vidas personas notables, entre ellas Próspero García-Gallardo, esforzado de siempre en precisamente no hacerse notar. No así algunos de nosotros, cuyo distintivo parece ser el relumbrón, la apariencia con tintes de una solemnidad, que lo es a la manera de los hoyas, mayores cuanto menos hay dentro. Aunque si no pasamos de ahí, poco mal se hace a nadie, pues cada cual somos como Dios nos ha hecho, y la vida demuestra que ni el propio Dios nos cambia. Incluso cambiando de camisa y chaqueta (y de cartera) se nos sigue viendo el plumero. No existe mejor símil para esto que el del avestruz metiendo la cabeza bajo el ala... y dejando el culo al aire; si bien los humanos procuran, aparte de un mimético calzoncillo, arrimar el culo al surtidor; y no siempre de gasolina. Lo importante es que chorro sea rentable, venga de donde venga y siga a donde siga. Y curioso es que también en el plano de las creencias se producen cambios singulares, pues cuando unos abandonan (inconscientemente de sólito) un manantial ideológico, otros, ayer contrarios a ese credo, se van aproximando. En España, ese que va para eterno trasvase Tajo-Segura.

Habíamos comenzado 1991 con una guerra y un golfo (más de uno) y finalizamos con el traspaso del mando de un crédito, el nuclear, depositado en demasiadas entidades bancarias; y aún suponiendo (que es mucho suponer) que esté a seguro. ¿Qué va a ocurrir con el armamento convencional?; si es que puede denominarse convencional a los grandes misiles. Claro que mucho depende de las interpretaciones, que convencional (acaso lo que más) es la muerte; como casi siempre la paz y la guerra son el resultado de una convención... que no convence a nadie. De momento, se ha dado carpetazo al terror rojo, pero ¿y el peligro amarillo?; que aquello debe andar próximo a un color naranja; naranjas de la China.

Las últimas maniobras sobre el Sáhara

MANUEL CRUZ

A unos días tan sólo de que finalice el plazo que se dio el hasta ahora secretario general de la ONU, Pérez de Cuéllar, para el referéndum de autodeterminación en el Sáhara occidental, nadie dispone de autoridad ni de información suficiente no sólo para fijar una fecha a la esperada consulta sino para asegurar siquiera que llegará a celebrarse. En principio, como se recordará, el referéndum, que debe poner fin a uno de los problemas más espinosos con los que se han enfrentado las Naciones Unidas en las últimas décadas, estaba previsto para el cercano mes de enero. Pero las dificultades puestas por la administración marroquí al despliegue inicial de los miembros de la Misión de las Naciones Unidas para el Sáhara occidental (Minurso), ya plantearon un retraso en el calendario previsto de, por lo menos cinco meses, que ahora podrían prolongarse de manera indefinida como consecuencia del propio cambio de actitud de Pérez de Cuéllar, en vísperas de su sustitución por el egipcio Butros, cambio que puede provocar la dimisión del suizo Johannes, máximo responsable de la Misión Internacional en el Sáhara.

Javier Pérez de Cuéllar, efectivamente, ha tomado la sorprendente decisión -contraria a la postura de firmeza mantenida hasta ahora- de atender en parte las reclamaciones marroquíes sobre la revisión del censo «español» de habitantes del Sáhara, en torno al cual la ONU había logrado un consenso esperanzador entre Marruecos y el Frente Polisario. En el marco de una táctica diplomática hábilmente preparada por sus consejeros, Hasan II parece que ha logrado convencer a los miembros permanentes del Consejo de Seguridad, en especial a Estados Unidos y Francia, de que tal censo, que arrojaba un total de 70.024 saharauis con derecho a voto en 1974, no refleja ni de cerca la realidad social del territorio antaño administrado por España. Según el rey alauita, millares de saharauis -de 50.000 a 80.000- huyeron del Sáhara durante la época colonial y se refugiaron en Marruecos. Para demostrarlo, el Gobierno marroquí ha plantado centenares de tiendas de lona en las afueras de El Aiun donde ha alojado a sus expensas a varios miles de antiguos residentes, debidamente documentados e identificados, con la pretensión de que acudan a las urnas el día de la consulta. Según los informes procedentes de las Naciones Unidas, Pérez de Cuéllar está dispuesto a admitir en torno a 30.000 saharauis más de los censados por España, con lo cual, sin llegar a satisfacer del todo las pretensiones marroquíes, puede asegurarse una mayoría de respuestas favorables al mantenimiento del Sáhara como parte integrante del Reino de Marruecos. Como es natural, el Polisario ha puesto el grito en el cielo y ya ha amenazado con volver a la lucha armada para conquistar la independencia del territorio por las armas. Sin embargo, aquí reside precisamente la debilidad del Polisario. ¿Quién apoyaría hoy a los partidarios de la independencia del Sáhara occidental? Aparte los Comités europeos de Vigilancia, integrados por algunas personalidades francesas y suizas que aportan dinero pero sin respaldo oficial alguno, prácticamente nadie. Las simpatías que antaño suscitaba su beligerancia izquierdista y antinorteamericana, han desaparecido con el desplome del bloque comunista y los «padrinos» argelinos están demasiados ocupados en resolver los gravísimos problemas económicos y sociales internos para complicarse más la vida, si bien habrá que esperar a la segunda vuelta de las elecciones legislativas para conocer hasta qué punto los nuevos gobernantes van a comportarse con unos huéspedes cada día más molestos.

Más aún: algunos países, como ocurre con el Congo, que antaño apoyaron sin reservas el nacimiento y el ingreso en la OUA de la República Arabe Saharaui Democrática, empiezan a dar marcha atrás. Hace unos días, el primer ministro congoleño, Andre Milongo, declaró sin ambages que el Sáhara occidental era parte integrante de Marruecos y que la RASD era un «Estado fantoche». «Quienes reconocieron el estatuto jurídico de la República saharaui -añadió el nuevo «hombre fuerte» de la república del Congo- cometieron un error monumental en la historia de nuestro continente». Las palabras de Milongo son más que sintomáticas pues revelan un cambio de actitud que puede generalizarse en los países africanos de partido único que simpatizaron en su día con la causa del Polisario y que ahora, con la apertura democrática que recorre el continente, han empezado a revisar unas posturas dictadas años atrás por los intereses de la política de bloques, que ya no sirve. Benin y Angola pueden ser los siguientes en la lista.

Pero acaso el peor enemigo del Polisario sea el propio Polisario, cada vez más dividido por sus contradicciones internas y por la deserción de buena parte de sus más destacados e influyentes dirigentes, que han encontrado en Marruecos una entusiasta acogida. Resultan impresionantes las denuncias hechas por algunos de estos desertores a propósito de los métodos empleados por el Polisario. Según Buhali El Jalifa, que fue director del periódico «Sáhara libre» desde 1982 hasta que hace unos meses llamó a las puertas de Rabat, el Polisario es un calco en su sistema político de los Jemeres Rojos de Camboya, de tan amargo recuerdo: los cuadros dirigentes han sido sometidos a una sistemática reeducación y han sufrido la prisión y la tortura. «Entre todos hemos creado un monstruo en el desierto... La gente vive prisionera en los campos de Tinduf. Muchos quieren salir pero el Polisario se lo impide», asegura Jalifa. Otra dirigente de prestigio internacional, Gachmula Bentz Abbi, que fue miembro del Comité Político del Polisario y presidenta de la Unión de Mujeres Saharauis, asegura que «los secuestrados de Tinduf sólo viven con la esperanza de regresar a sus casas».

Al margen la credibilidad que suscitan los desertores en los ámbitos internacionales, es evidente que la causa del Polisario, es decir, la independencia del Sáhara, suscita todavía suficientes simpatías más o menos románticas para que no se dé por zanjado el problema del futuro del Sáhara. Mientras haya un dirigente del Polisario en pie y una mínima parte de la población exiliada en Argelia, será legítima su lucha por un ideal político que se enmarca en los derechos que defiende la ONU. De ahí que el rey Hasan II haya preferido la táctica del convencimiento diplomático y del acercamiento amable a los «hijos desorientados» para restar toda inquietud en torno al resultado del referéndum, si es que llega a celebrarse.

M.C.D. 2018

TENSIONES EN EL GOBIERNO: ASTURIAS, RENFE, BORRELL

La crisis de la minería asturiana agrava la tirantez entre el Gobierno y el partido

La Ejecutiva del PSOE pide de nuevo una remodelación del Gabinete

Borrell y García Valverde, protagonistas del malestar en el Ejecutivo

Claudio Aranzadi, ministro de Industria, al que se discute su actuación en la minería asturiana.

☐ **MADRID**/COLPISA.- La crisis de la minería asturiana y el procedimiento seguido por el ministro de Industria, Claudio Aranzadi, para sacar adelante el inevitable plan de reestructuración de Hunosa, han reavivado las tensiones entre el Gobierno y la dirección del PSOE. Tampoco en el Ejecutivo hay unanimidad de criterio. Todos piensan que es necesario abordar el problema del carbón nacional, cuya producción resulta ruinosa en la cuenca asturiana, pero hay voces divergentes respecto a la forma en que Aranzadi pretende atender las exigencias comunitarias de reducir paulatinamente el nivel de las ayudas públicas.

El Gabinete ha llegado a finales de año en un difícil clima de convivencia. Son significativos los silencios de Julián García Valverde, ministro de Sanidad, afectado por el escándalo de la compra de terrenos por Renfe cuando desempeñaba la presidencia de la compañía ferroviaria. Además, la arrogancia de José Borrell, titular de Obras Públicas y Transportes, a quien reprochan «ir por libre» y una manifiesta insolidaridad con su colega García Valverde, al contribuir a avivar la polémica de Renfe, contribuye a aumentar el malestar y la falta de cohesión en el seno del Gobierno.

El problema de Hunosa constituye en estos momentos la principal preocupación del Ejecutivo y de la dirección del PSOE. Para analizar este conflicto, el vicepresidente del Gobierno, Narcís Serra, celebró el viernes una reunión de urgencia, al término del pleno extraordinario del Congreso, que se prolongó hasta las tres de la tarde. A ella asistieron los ministros de Interior, José Luis Corcuera, de Asuntos Sociales, Matilde Fernández, de Trabajo, Luis Martínez Noval, y los miembros de la Ejecutiva socialista, Txiki Benegas y Francisco Fernández Marugán.

La composición de este grupo resulta significativa. Son ministros con experiencia sindical.

DIFICIL TESITURA

La Ejecutiva socialista se encuentra ante una difícil tesitura, porque no quisiera abrir un nuevo frente con el Gobierno, pero tampoco puede quedar al margen del problema. El secretario general del SOMA-UGT, miembro de la Comisión Ejecutiva del PSOE, José Angel Fernández Villa, encabeza el encierro que los mineros asturianos llevan a cabo estas navidades en el pozo Barredo.

El presidente del Principado, el socialista Rodríguez Vigil, que inicialmente actuó con gran cautela, ha criticado con dureza el comportamiento del ministro de Industria y expresado sus abiertas discrepancias con el plan de Hunosa, que apoya oficialmente el Gobierno. Mientras, el responsable de Trabajo, dirigente asturiano del PSOE, mantiene un sorprendente silencio.

El partido socialista comprende las razones de fondo de la actuación del Ejecutivo. No solamente Bruselas exige un plan para la minería asturiana, sino que la viabilidad económica de Hunosa es imposible en el próximo siglo. Pero la situación del Principado, totalmente dependiente del sector público industrial, exige, a su juicio, un trato especialmente cuidadoso, máxime cuando el Norte de España vive un momento económico preocupante y la conflictividad social amenaza extenderse a toda la cornisa. Malestar en el Gabinete. Las reuniones del Consejo de Ministros tampoco son ya un modelo de cohesión. Cierto que Felipe González sigue manteniendo el respaldo y la disciplina de los miembros de su Gabinete, y que Carlos Solchaga se ha moderado últimamente en sus manifestaciones públicas. El titular de Economía ha conseguido incluso cierta armonía en sus relaciones con el aparato del PSOE, en otro tiempo muy conflictivas. Se ha visto a Solchaga conversar larga y en apariencia cordialmente con Benegas en la tradicional fiesta navideña de los socialistas.

Las tensiones proceden ahora del relativo aislamiento de Julián García Valverde, a quien nadie condena, pero tampoco manifiesta incondicional solidaridad. García Valverde cuenta de alguna manera con el soporte del partido en el desarrollo de las tareas de la Comisión de Investigación parlamentaria que se ocupa del «caso Renfe», pero su escasa habilidad para moverse en los ámbitos de las familias del PSOE y su condición de técnico y no político le dejan en una situación de relativa orfandad.

El ahora ministro de Sanidad se encuentra, además, en el punto de mira de todas las críticas. Sin poner en duda su honestidad personal, unos le acusan de faltar a la ética socialista con su actuación de preeminencia de la rentabilidad, hasta justificar la especulación. Y quienes estarían dispuestos a defender que la empresa pública debe operar con las mismas reglas del juego que la privada, no se recatan en calificar de «chapuza» la operación de compra de terrenos en San Sebastián de los Reyes.

LA SOMBRA DE LA CRISIS

José Borrell, actual responsable de los transportes y comunicaciones, no se ha pronunciado claramente en apoyo de las tesis de unos ni de otros. Pero a través de la presidenta de Renfe, Mercé Sala, designada por él mismo, ha dejado traslucir su forma de pensar al respecto. Renfe ha cumplido con su obligación al abrir investigaciones en todos los frentes, contribuyendo incluso a destapar la red del fraude de las facturas del IVA y las falsas revalorizaciones en el sector inmobiliario. Pero también en este caso las formas cuentan, y las manifestaciones de Mercé Sala han sido cualquier cosa menos delicadas en sus referencias a su predecesor en el cargo.

Además, Borrell empieza a actuar excesivamente «por libre» a juicio de otros miembros del Ejecutvo en materias que son de su competencia pero también afectan a otros intereses. Miembro del equipo económico, Borrell accedió a la cartera de Obras Públicas y Transportes con la resignada aquiescencia de Carlos Solchaga y el padrinazgo del vicepresidente Serra, pero cabía pensar que su acusada personalidad le hacía poco proclive a la disciplina. Los actuales recelos de otros ministros se fundamentan en cuestiones de fondo y de forma, y Borrell tampoco cuenta con el apoyo del aparato del PSOE, que no olvida su ambigua actitud en algunos difíciles, como las vísperas de la huelga general del 14-D.

Así las cosas, la Ejecutiva del PSOE vuelve a ser partidaria de que Felipe González lleve a cabo cambios en su Gobierno. La dirección del partido nunca ha visto con buenos ojos la composición del actual Gabinete, al que reprocha su actuación.

La oportunidad para remodelar el equipo y afrontar con mayor fuste el resto de la legislatura y los retos del 92 -sin olvidar por ello la solución de las graves cuestiones pendientes- viene dada por la planteada dimisión del ministro de Asuntos Exteriores, Francisco Fernández Ordóñez. La convalecencia de Ordóñez le impide desarrollar a pleno rendimiento la actividad necesaria para el desempeño de la cartera.

Los resultados de la Comisión de Investigación parlamentaria sobre el asunto de Renfe, que habrán de darse a conocer antes del 28 de febrero, serán decisivos para la continuidad o no de García Valverde en el Gabinete. Estas dos circunstancias -se piensa en el PSOE- pueden dar ocasión a que Felipe González ajuste una vez más el equipo ministerial.

Llamamiento a los mineros para que cese la violencia

☐ **MIERES**/EFE.- Los alcaldes de los 17 ayuntamientos mineros de Asturias acordaron ayer dar su apoyo a la acción unitaria de los sindicatos y a las resoluciones que fijen SOMA-UGT Y CCOO, a la vez que hicieron un llamamiento a los vecinos de las cuencas para que cesen en los actos violentos.

Ayer sólo se registraron algunos incidentes en las inmediaciones del pozo Barredo, donde continúan como en días pasados los enfrentamientos entre mineros y Fuerzas de Orden Público.

Los diecisiete alcaldes asturianos se reunieron pasadas las once de la mañana en el Ayuntamiento de Mieres con el fin de coordinar las acciones a tomar, una vez conocido el apoyo del Consejo de Ministros al plan de Hunosa.

Los alcaldes, que permanecieron reunidos durante casi tres horas, acordaron en primer lugar apoyar la acción unitaria de los sindicatos «en la medida en que, por acuerdo de los ayuntamientos, nos hemos ratificado a lo largo de todo el proceso de negociación y ruptura del plan de futuro de Hunosa, dando continuidad a las reuniones que mantenemos los alcaldes mineros».

En el documento, elaborado por el alcalde de Langreo, Franciso González Zapico, se señala también la necesidad de continuar con el apoyo a las resoluciones que fijen los sindicatos de la minería SOMA-UGT y CCOO, «a la espera del comunicado que emitan las comisiones ejecutivas presentes en el encierro del pozo Barredo» y una vez finalizada la huelga general del sector minero.

Los diecisiete alcaldes mineros decidieron también elaborar un bando de llamamiento a la población de los ayuntamientos mineros de Asturias de acuerdo con las acciones que se programen en los próximos días.

Además solicitarán una entrevista con el delegado del Gobierno en Asturias, Manuel Ponga Santa Marta, con el fin de exponerle «la situación de convivencia social que en estos momentos se tiene en las cuencas mineras» y gestionar una reunión con el ministro de Industria, Claudio Aranzadi, para darle a conocer los criterios que mantienen los ayuntamientos con el fin de reiniciar la vuelta a la mesa de negociación del plan de Hunosa.

M.C.D. 2018

Inaugurado el último tramo de la autovía que une Madrid-Zaragoza

El ministro de O.P. presidió la puesta en servicio de la variante de Medinaceli

☐ **MEDINACELI (SORIA)**/EFE.- El ministro de Obras Públicas y Transportes, José Borrell, presidió ayer la puesta en servicio de la variante de Medinaceli, en la provincia de Soria, último tramo que faltaba para la conclusión de la Autovía de Aragón, que une Madrid con Zaragoza.

Los 262 kilómetros que tiene la autovía han supuesto una inversión superior a los 75.000 millones de pesetas, con un presupuesto medio de 286,5 millones de pesetas por kilómetro, aunque la variante de Medinaceli inaugurada ayer ha tenido un coste por kilómetro de 500 millones de pesetas, debido a la poca consistencia del terreno, constituído por lodos sedimentarios sin capacidad de soporte.

Borrell destacó que la autovía tiene características técnicas de autopista en el 95 por ciento de su trazado, y sólo una curva, ubicada en el puerto de la Muela, en dirección a Madrid, posee un radio inferior a los 450 metros, motivo por el cual consideró «razonable» rectificar esa zona para que todo el trazado tenga características de autopista.

Manifestó que la autopista Madrid-Tudela por Soria constituirá un tercer eje entre la N-I por Burgos y la N-II por Zaragoza, y que complementará el desarrollo de las comunicaciones entre Madrid, Cataluña, País Vasco y Francia.

Borrell destacó el esfuerzo de los contribuyentes en los últimos siete años en la «gran obra pública» que supone la Autovía de Aragón, y consideró que esta significa una «mejora extraordinaria en la configuración del territorio español».

Al acto de inauguración de la variante de Medinaceli asistieron acompañando al ministro las primeras autoridades autonómicas y municipales de Aragón.

La variante de Medinaceli, situada en el tramo de autovía entre Sauca y la intersección con la N-III, se inicia en el punto kilométrico 125,6 de la N-II de Madrid a Francia por Barcelona y finaliza en el kilómetro 153,950.

Con la terminación de la Autovía de Aragón finaliza una de las actuaciones más importantes del Programa de Autovías del Plan General de Carreteras, cuya programación contempla la transformación en autovías de 3.550 kilómetros de la red de carreteras de interés general del Estado.

El Plan General de Carreteras, aprobado en 1986, contemplaba la transformación del itinerario Madrid-Zaragoza, de 326 kilómetros de longitud en autovía, si bien en aquel momento se disponía de calzadas duplicadas en los 38 kilómetros de salida de Madrid y en los 17 kilómetros de entrada a Zaragoza, por lo que las actuaciones se han centrado en los 271 kilómetros restantes.

Borrell afirmó que actualmente la Autovía de Aragón tiene una intensidad de tráfico de 9.000 vehículos diarios, aunque está preparada para soportar una capacidad de 45.000 coches al día.

Por otra parte, el ministro de Obras Públicas y Transportes, José Borrell, garantizó ayer por la mañana al presidente del Gobierno aragonés, Emilio Eiroa, que se cumplirán los plazos fijados para la ejecución del túnel fronterizo del Somport, previstos en el convenio firmado por los gobiernos español y francés.

Fuentes del gobierno aragonés informaron de que Borrell y Eiroa acordaron firmar próximamente el protocolo de intenciones para la construcción de la autovía Somport-Sagunto, una vez que finalicen las reuniones que mantienen técnicos de ambas administraciones.

El ministro de Obras Públicas y Transportes, José Borrell, anunció en Medinaceli la puesta en marcha en 1992 de mil kilómetros nuevos de autovía en todo el territorio español. Reconoció que a España «le falta bastante tiempo» para equipararse con el resto de países europeos en materia de infraestructuras, si bien consideró que este plazo «cada vez es más corto».

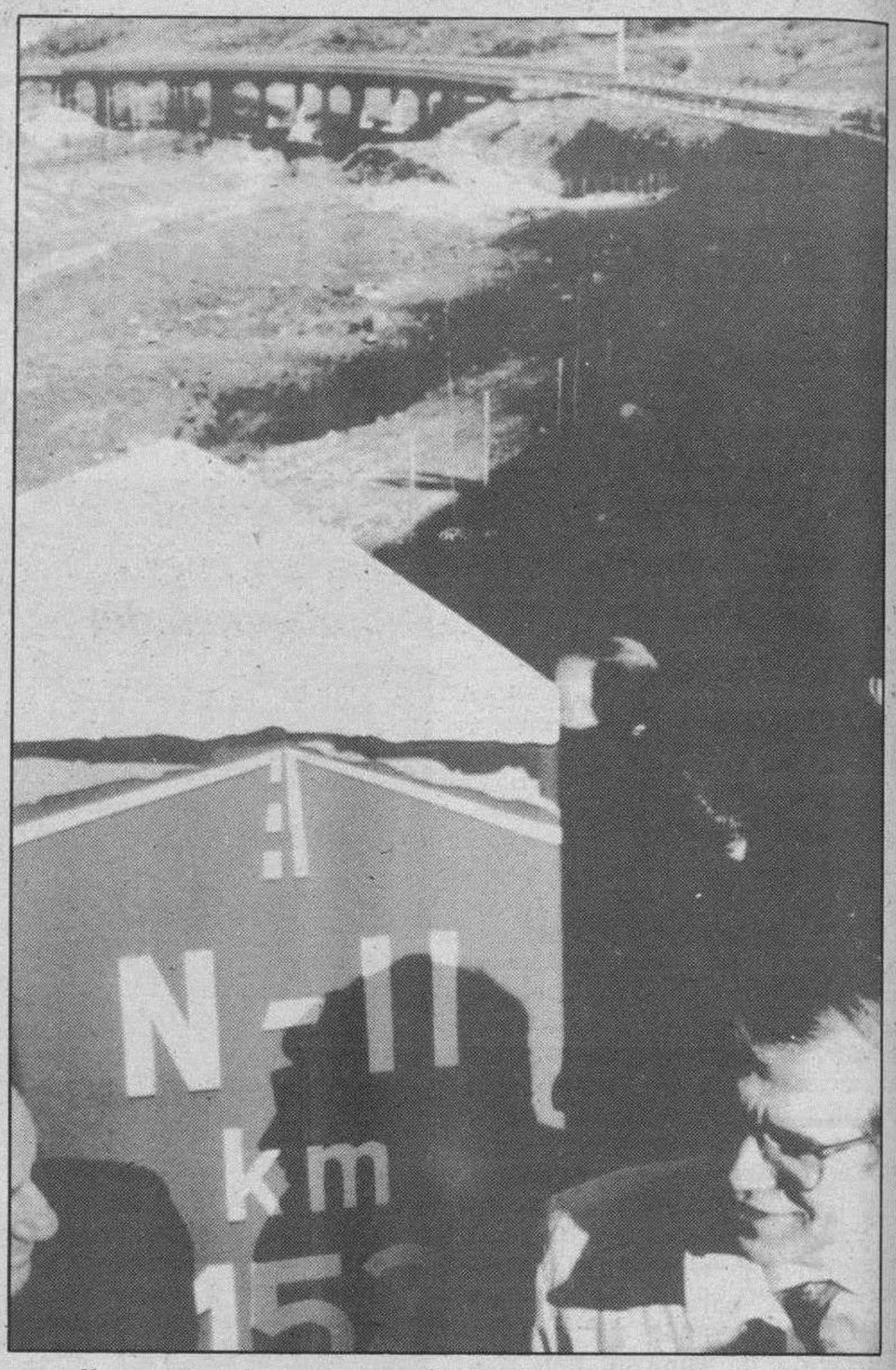

Borrell asistió a la inauguración de la variante de Medinaceli.

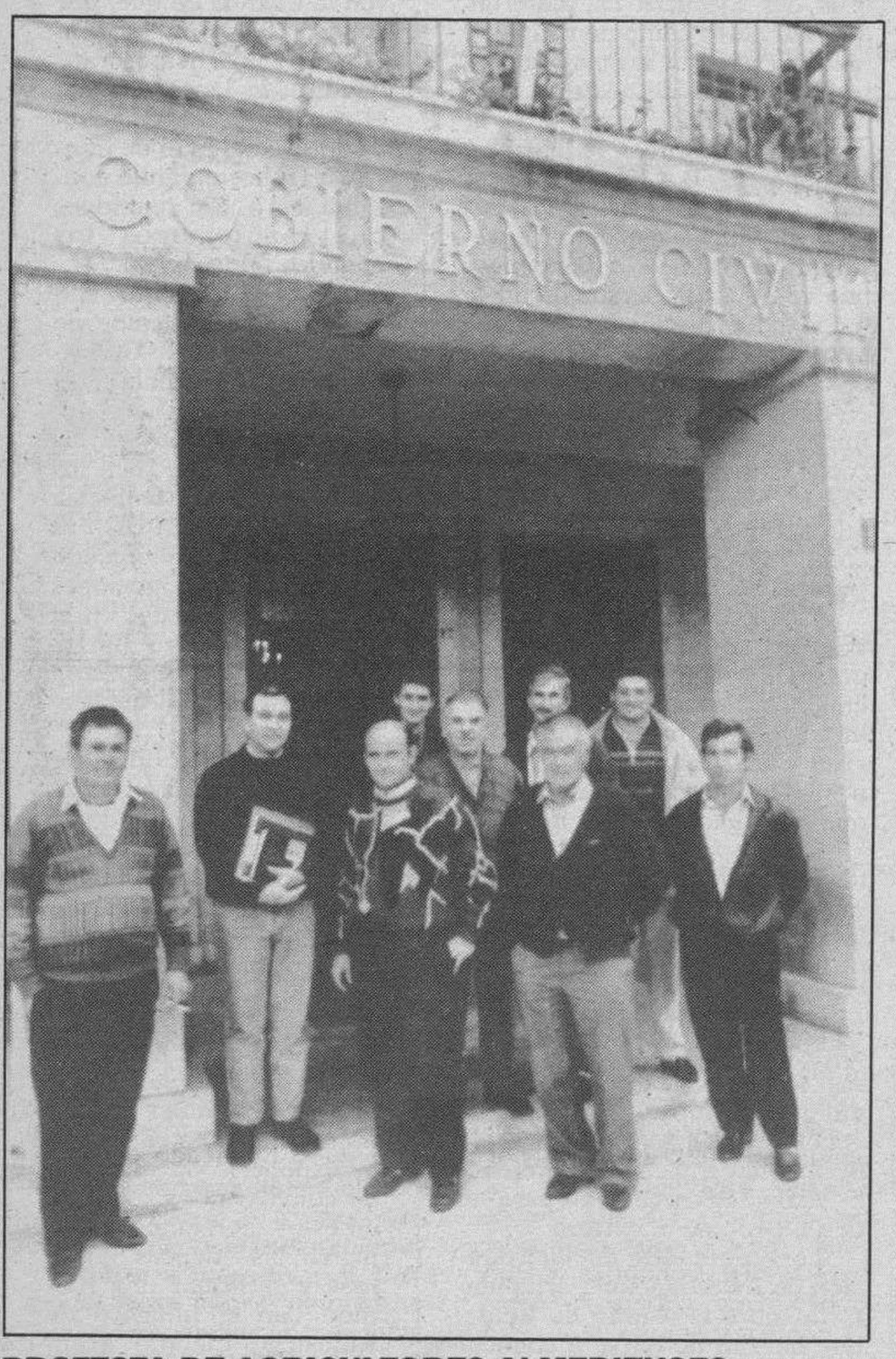

PROTESTA DE AGRICULTORES ALMERIENSES.-Los agricultores almerienses afectados por la construcción de la autovía que atravesará la provincia de Almería, mantuvieron ayer una entrevista con el gobernador civil. El objeto de la reunión fue el de exponer a la Administrtación del Estado su grave problema, al no contar ni con tierras ni con dinero, ya que no han cobrado las expropiaciones realizadas por el Ministerio de Obras Públicas.

La policía desactiva una bomba colocada en el edificio del «Banco de Europa», en Sevilla

Simpatizantes de los presos etarras se concentraron cerca de la prisión de Herrera

☐ **SEVILLA**/EFE.-Una voz masculina de una persona que se identificó como miembro de ETA advirtió ayer por la mañana a los bomberos de la existencia de una bomba en las oficinas del Banco de Europa situadas en el centro de Sevilla, que fue desactivada por la policía, informó a Efe el delegado del Gobierno, Alfonso Garrido.

Garrido dijo que la bomba contenía dos kilos de amosal y que estaba siendo examinada por los artificieros para comprobar si falló el funcionamiento del temporizador, ya que la persona que advirtió a los bomberos dijo que tenía que haber explotado de madrugada.

La llamada a los bomberos se produjo a las once de la mañana, momento en el que la policía acordonó parte del centro comercial de Sevilla -calles Tetuán, Sierpes, ODonnell y Campana- y desalojó el Banco de Europa.

Tras comprobar la existencia del paquete, los artificieros desactivaron la bomba en los locales del banco poco después de las doce del mediodía.

El delegado del Gobierno en Andalucía dijo a Efe que, a falta de la reivindicación formal de ETA, «se confirma el interés de esta banda terrorista porque no tengamos la fiesta en paz».

Garrido agregó que frente a este interés, los ciudadanos deben estar tranquilos «porque las Fuerzas de Seguridad del Estado están trabajando eficazmente».

El hallazgo de esta bomba se produce después de que el pasado jueves un artefacto de escasa potencia explotara junto a un muro exterior del hotel «Alfonso XIII» de Sevilla y abriera un agujero de algo más de un metro, sin que se registraran daños personales.

Este artefacto estalló a las cinco de la madrugada y una hora antes estaba programada la explosión de otros dos artefactos que la Guardia Civil localizó el día antes en un tendido eléctrico cercano a la vía férrea Sevilla-Madrid, en el término municipal de Lora del Río.

La colocación de estos tres artefactos no ha sido reivindicada aún por ninguna banda terrorista.

La composición del artefacto que estalló junto al hotel no ha podido ser determinada porque no quedó rastro.

CONCENTRACION PRO ETA

La concentración convocada por las Gestoras pro-Amnistía reunió ayer en las inmediaciones de la cárcel de Herrera de la Mancha (Ciudad Real) a unas 6.000 personas para pedir la amnistía de los presos de ETA, cifra inferior a la de años anteriores.

El número de familiares y amigos de los presos de la banda terrorista y de simpatizantes de HB concentrados en el lugar fue de unos 8.500 el año pasado y de más de once mil en 1989, según los datos oficiales ofrecidos entonces.

De los 180 autocares fletados para la ocasión, según los convocantes, sólo un centenar de ellos lograron llegar a las inmediaciones del recinto penitenciario procedentes del País Vasco en su mayoría, pero también de Madrid, Valencia, Elche, Murcia y Zaragoza.

El resto de los autobuses fueron retenidos por la Guardia Civil en los distintos controles preparados para la identificación de sus ocupantes, según informó el portavoz de las Gestoras pro-Amnistía, José María Olano, quién agregó que durante el trayecto fueron detenidas cinco personas.

El objetivo principal de esta concentración, que fue detenida a unos cinco kilómetros de la prisión manchega, es reivindicar la amnistía de los presos de ETA, que según los convocantes «están siendo utilizados». La concentración se desarrolló sin incidentes destacables, mientras que alrededor de un millar de efectivos de la Guardia Civil impidieron que los convocados se aproximaran al recinto penitenciario.

M.C.D. 2018

CONETRANS mantiene la convocatoria de huelga del transporte

Una comisión interministerial tratará en enero los problemas del sector

La huelga del transporte puede comenzar mañana día 30. (Foto: DB).

□ **MADRID**/EFE.- La Asociación Española de Organizaciones Empresariales de Transporte por Carretera (CONETRANS) mantiene la convocatoria de huelga en el transporte de mercancías desde el 30 de diciembre al 6 de enero, pese a las conversaciones mantenidas esta semana con la Administración.

La razón de mantener esta convocatoria la central CONETRANS, según un comunicado, en las «insatisfactorias» propuestas de la Administración sobre el impuesto sobre el gasóleo, el reconocimiento de las enfermedades profesionales, jubilaciones anticipadas, incremento de la Inspección para erradicar a los transportistas «ilegales».

PARTE POSITIVA

La Junta directiva de la organización convocante de los paros, junto a Fenadismer, entiende «positivo» el avance en otros aspectos como el fomento y apoyo financiero para la integración de los transportistas en unidades de negocio más amplias que favorezcan una reducción de costes, y que se considere al transporte internacional como actividad exportadora.

DECISION

El órgano directivo de CONETRANS ha decidido proseguir el 30 de diciembre las conversaciones con la Administración y el 3 de enero se reunirá de nuevo para valorar los nuevos contactos con el Gobierno.

TRATARAN EL PROBLEMA

Una comisión interministerial estudiará los problemas del transporte a partir de enero, según la oferta hecha por la Administración a las asociaciones sectoriales Conetrans y Fenadismer, convocantes de una huelga del 30 de diciembre al 6 de enero.

COMPETENCIAS VARIAS

El Ministerio de Obras Públicas y Transportes (MOPT) ha señalado, por medio de una nota, que las reivindicaciones expuestas por estas dos organizaciones abarcan competencias de varios departamentos ministeriales.

Al MOPT le competen actuaciones en las áreas de inspección con el fin de eliminar a los transportistas ilegales, para lo que se han adscrito a la Agrupación de Tráfico de la Guardia Civil 318 agentes, de los cuales 40 ya actúan, 60 estarán en disposición de hacerlo en 1992, y la plantilla se completará antes de 1995.

MAS FUNCIONARIOS

También se ha aprobado un aumento de los funcionarios dedicados a la Inspección, con un incremento del coste presupuestario que, según el MOPT, «resultará rentable», ya que las sanciones impuestas ascienden a 400-500 millones de pesetas anuales.

Las ayudas financieras se concretan, según el MOPT, en una extensión de las mismas a actuaciones como adquisición o mejora de instalaciones empresariales, naves industriales o de almacenaje y otros activos relacionados con las empresas del transporte, ayudas que se pueden compatibilizar con otras que puedan recibir las empresas.

En cuanto al IVA internacional, conforme a la aplicación de Ley sobre Adecuación de determinados conceptos impositivos, tardará en ser recuperado un período de tres ó cuatro meses, en vez de los 14-18 actuales.

Otras actuaciones hacen referencia al régimen de equilibrio entre oferta y demanda, a través de una fórmula de contingentes que determine la necesidad o no de aumentar el número de autorizaciones de transportes de mercancías de ámbito nacional para vehículos pesados y la planificación para establecer áreas de descanso cada 100 Km. Las conversaciones pueden evitar la huelga.

Asamblea general de la Caja de Ahorros de Guipúzcoa-San Sebastián. (Foto: Efe).

«Kutxa» aprueba sus nuevos estatutos

□ **SAN SEBASTIAN**/EFE.- La asamblea general de la Caja Guipúzcoa-San Sebastián «Kutxa» aprobó ayer en una reunión extraordinaria la adecuación de sus estatutos y órganos de gobierno a la nueva Ley de Cajas de Ahorro del Gobierno Vasco.

Los nuevos estatutos no suponen un cambio sustancial respecto a la situación anterior, pues únicamente permitirán acelerar el proceso de unificación de las cajas fusionadas y la creación de unos órganos de dirección únicos.

Los nuevos órganos de gobierno de esta entidad de ahorro, en lugar de estar formados como hasta ahora por la suma de los que anteriormente regían la Caja Provincial y la Municipal, se constituirán de forma única y conjunta.

Tras la modificación de los estatutos, la Asamblea General pasará a tener un centenar de miembros, en lugar de los 180 que la integraban hasta ahora, resultantes de la suma de las asambleas de las dos cajas fusionadas.

En este sentido, el director de Comunicación de la «Kutxa», Jesús María Alkain, explicó que el Ayuntamiento y la Diputación Foral tendrán una representación en la Asamblea General de un 22 por ciento, los impositores ostentarán un 44 por ciento, los trabajadores de la «Kutxa» tendrán un cinco por ciento y el 29% restante quedará en manos de los Ayuntamientos.

Para UGT el salario mínimo perdió casi ocho puntos desde 1982

□ **MADRID**/EFE.-El Salario Mínimo Interprofesional (SMI), actualmente en 53.250 pesetas/mes, ha perdido 7,8 puntos de poder adquisitivo y 7,2 en relación a los sueldos negociados en convenio durante la última década, según un estudio de UGT.

Como compensación a estas pérdidas, la central socialista reclama en la fijación de este salario para 1992 una subida del 11,76 por ciento, de forma que alcance las 60.000 pesetas mensuales y 804.000 anuales.

Este incremento se desglosaría en un 5 por ciento por la previsión oficial de inflación, a los que habría que añadir otros conceptos como la productividad alcanzada en 1991, un 2,34 por ciento; participación de los salarios en la Renta Nacional, un 1,42 por ciento; la coyuntura económica, un 1,5 por ciento y para la recuperación «paulatina» del poder adquisitivo, un 1,5 por ciento.

De confirmarse este aumento el SMI en España, en opinión del sindicato ugetista, estaría aún muy lejos de las recomendaciones del Consejo de Europa cuantificadas en el 68 por ciento del salario medio, un porcentaje que en el caso español lo convertiría en 91.950 pesetas en 1991.

Para UGT, además, el SMI en España ha aumentado casi todos los años «por debajo del Indice de Precios al Consumo (IPC) e incluso en años de fuerte crecimiento económico».

HORARIO DE COMERCIO

La Federación de Comercio de UGT ha pedido a la Administración que el horario comercial «en ningún caso» supere las 60 horas de apertura semanales y que se consideren inhábiles a todos los efectos domingos y festivos.

En un comunicado en el que solicita la urgente promulgación de la Ley de Comercio Interior, consensuada con los agentes sociales, la Federación ugetista señala que la norma deberá regular cuatro aspectos: profesionalización del sector, horarios comerciales, régimen de infracciones y sanciones y competencias de las Comunidades Autónomas. La propuesta ugetista fija las competencias de las CC.AA.

M.C.D. 2018

LOTERIA NACIONAL

ZODIACO

SORTEO DEL DIA
28 DE DICIEMBRE DE 1991

Doce signos de 100.000 billetes cada uno

SORTEO 73/91

Lista acumulada de las cantidades que han correspondido a los números premiados, clasificados por su signo y su cifra final

Estos premios podrán cobrarse hasta el dia 28 de marzo de 1992, INCLUSIVE

sorteo del zodiaco

SORTEO DEL ZODIACO

SIGNO AFORTUNADO (primer premio)

SIGNO	NUMERO	FRACCION	PESETAS
PISCIS	60260	3.ª	250.000.000
	60260	CADA FRACCION RESTANTE	4.000.000

SIGNO FAVORABLE (segundo premio)

SIGNO	NUMERO	FRACCION	PESETAS
TAURO	60260	5.ª	50.000.000
	60260	CADA FRACCION RESTANTE	2.000.000

SIGNO FAVORABLE (tercer premio)

SIGNO	NUMERO	FRACCION	PESETAS
SAGITARIO	60260	5.ª	50.000.000
	60260	CADA FRACCION RESTANTE	2.000.000

Signos	0	1	2	3	4	5	6	7	8	9
	Numeros Pesetas	Números Pesetas	Números Pesetas	Números Pesetas	Números Pesetas	Numeros Pesetas	Números Pesetas	Numeros Pesetas	Numeros Pesetas	Numeros Pesetas
	60200 ..... 55.000	60201 ..... 52.500	60202 ..... 52.500	60203 ..... 52.500	60204 ..... 55.000	60205 ..... 52.500	60206 ..... 55.000	60207 ..... 52.500	60208 ..... 52.500	60209 ..... 52.500
	60210 ..... 55.000	60211 ..... 52.500	60212 ..... 52.500	60213 ..... 52.500	60214 ..... 55.000	60215 ..... 52.500	60216 ..... 55.000	60217 ..... 52.500	60218 ..... 52.500	60219 ..... 52.500
	60220 ..... 55.000	60221 ..... 52.500	60222 ..... 52.500	60223 ..... 52.500	60224 ..... 55.000	60225 ..... 52.500	60226 ..... 55.000	60227 ..... 52.500	60228 ..... 52.500	60229 ..... 52.500
	60230 ..... 55.000	60231 ..... 52.500	60232 ..... 52.500	60233 ..... 52.500	60234 ..... 55.000	60235 ..... 52.500	60236 ..... 55.000	60237 ..... 52.500	60238 ..... 52.500	60239 ..... 52.500
	60240 ..... 55.000	60241 ..... 52.500	60242 ..... 52.500	60243 ..... 52.500	60244 ..... 55.000	60245 ..... 52.500	60246 ..... 55.000	60247 ..... 52.500	60248 ..... 52.500	60249 ..... 52.500
	60250 ..... 55.000	60251 ..... 52.500	60252 ..... 52.500	60253 ..... 52.500	60254 ..... 55.000	60255 ..... 52.500	60256 ..... 55.000	60257 ..... 52.500	60258 ..... 52.500	**60259 ... 5.242.500**
	60260 .. PREMIO 1.º	**60261 ... 5.242.500**	60262 ..... 52.500	60263 ..... 52.500	60264 ..... 55.000	60265 ..... 52.500	60266 ..... 55.000	60267 ..... 52.500	60268 ..... 52.500	60269 ..... 52.500
	60270 ..... 55.000	60271 ..... 52.500	60272 ..... 52.500	60273 ..... 52.500	60274 ..... 55.000	60275 ..... 52.500	60276 ..... 55.000	60277 ..... 52.500	60278 ..... 52.500	60279 ..... 52.500
	60280 ..... 55.000	60281 ..... 52.500	60282 ..... 52.500	60283 ..... 52.500	60284 ..... 55.000	60285 ..... 52.500	60286 ..... 55.000	60287 ..... 52.500	60288 ..... 52.500	60289 ..... 52.500
	60290 ..... 55.000	60291 ..... 52.500	60292 ..... 52.500	60293 ..... 52.500	60294 ..... 55.000	60295 ..... 52.500	60296 ..... 55.000	60297 ..... 52.500	60298 ..... 52.500	60299 ..... 52.500
PISCIS	**Terminaciones**	**Terminaciones**	**Terminaciones**	**Terminaciones**	**Terminaciones**	**Terminaciones**	**Terminaciones**	**Terminaciones**	**Terminaciones**	**Terminaciones**
	0260 ..... 175.000	1 ..... 2.500	2 ..... 2.500	3 ..... 2.500	4 ..... 5.000	5 ..... 2.500	6 ..... 5.000	7 ..... 2.500	8 ..... 2.500	9 ..... 2.500
	260 ..... 75.000									
	60 ..... 25.000									
	0 ..... 5.000									
	60200 ..... 27.500	60201 ..... 25.000	60202 ..... 25.000	60203 ..... 25.000	60204 ..... 27.500	60205 ..... 25.000	60206 ..... 27.500	60207 ..... 25.000	60208 ..... 25.000	60209 ..... 25.000
	60210 ..... 27.500	60211 ..... 25.000	60212 ..... 25.000	60213 ..... 25.000	60214 ..... 27.500	60215 ..... 25.000	60216 ..... 27.500	60217 ..... 25.000	60218 ..... 25.000	60219 ..... 25.000
	60220 ..... 27.500	60221 ..... 25.000	60222 ..... 25.000	60223 ..... 25.000	60224 ..... 27.500	60225 ..... 25.000	60226 ..... 27.500	60227 ..... 25.000	60228 ..... 25.000	60229 ..... 25.000
	60230 ..... 27.500	60231 ..... 25.000	60232 ..... 25.000	60233 ..... 25.000	60234 ..... 27.500	60235 ..... 25.000	60236 ..... 27.500	60237 ..... 25.000	60238 ..... 25.000	60239 ..... 25.000
	60240 ..... 27.500	60241 ..... 25.000	60242 ..... 25.000	60243 ..... 25.000	60244 ..... 27.500	60245 ..... 25.000	60246 ..... 27.500	60247 ..... 25.000	60248 ..... 25.000	60249 ..... 25.000
	60250 ..... 27.500	60251 ..... 25.000	60252 ..... 25.000	60253 ..... 25.000	60254 ..... 27.500	60255 ..... 25.000	60256 ..... 27.500	60257 ..... 25.000	60258 ..... 25.000	60259 ... 2.525.000
	60260 .. PREM. 2.º y 1.º	60261 ... 2.525.000	60262 ..... 25.000	60263 ..... 25.000	60264 ..... 27.500	60265 ..... 25.000	60266 ..... 27.500	60267 ..... 25.000	60268 ..... 25.000	60269 ..... 25.000
	60270 ..... 27.500	60271 ..... 25.000	60272 ..... 25.000	60273 ..... 25.000	60274 ..... 27.500	60275 ..... 25.000	60276 ..... 27.500	60277 ..... 25.000	60278 ..... 25.000	60279 ..... 25.000
	60280 ..... 27.500	60281 ..... 25.000	60282 ..... 25.000	60283 ..... 25.000	60284 ..... 27.500	60285 ..... 25.000	60286 ..... 27.500	60287 ..... 25.000	60288 ..... 25.000	60289 ..... 25.000
TAURO	60290 ..... 27.500	60291 ..... 25.000	60292 ..... 25.000	60293 ..... 25.000	60294 ..... 27.500	60295 ..... 25.000	60296 ..... 27.500	60297 ..... 25.000	60298 ..... 25.000	60299 ..... 25.000
	Terminaciones				**Terminaciones**		**Terminaciones**			
SAGITARIO	0260 ..... 87.500				4 ..... 2.500		6 ..... 2.500			
	260 ..... 37.500									
	60 ..... 12.500									
	0 ..... 2.500									
ARIES GEMINIS CANCER LEO VIRGO LIBRA ESCORPIO CAPRICORNIO ACUARIO	**50260 .. 10.000.000**									
	Terminaciones				**Terminaciones**		**Terminaciones**			
	260 ..... 20.000				4 ..... 2.500		6 ..... 2.500			
	60 ..... 7.500									
	0 ..... 2.500									

ESTE SORTEO ADJUDICA 4.735.050 DECIMOS PREMIADOS POR UN IMPORTE TOTAL DE 1.800.000.000 DE PESETAS

INSTRUCCIONES PARA LA CONSULTA DE ESTA LISTA

1.º Compruebe si la fecha y el número del sorteo que figuran en la parte superior de la lista coinciden con los de su billete o décimo.

2.º Busque el bloque donde figure el signo del Zodiaco que corresponde al billete o décimo que usted tiene.

3.º Por la última cifra del billete o décimo busque la columna que le corresponde.

4.º En el bloque del signo y en la columna correspondiente a la última cifra de su billete están todos los premios que ha obtenido, clasificados en dos grupos: números completos y terminaciones. Los premios indicados en la columna «pesetas» son los que corresponden a un billete, o sea, a diez décimos.

5.º Vea si en la columna de números aparece el que Vd. juega y, si así fuera, a la derecha encontrará acumulado el importe total de los premios que han correspondido al billete, con excepción de los tres primeros premios, que figuran, ya acumulados también, en los tres recuadros que encabezan la lista.

6.º Si no está su número completo puede tener premio en el grupo de terminaciones. Si las hay de cuatro cifras y su número las tiene igualmente dispuestas, a la derecha encontrará el total de premios que han correspondido a todos los números que terminan con esas cuatro cifras.

Si no tiene premio por terminación de cuatro cifras, o no las hay, proceda en la misma forma con las terminaciones de tres cifras, en su caso con las de dos y, finalmente, con las de una.

M.C.D. 2018

Diario de Burgos

DOMINGO

SUPLEMENTO SEMANAL

Número treinta y cuatro. 29 de Diciembre de 1991. Coordina: Juan José Saiz. Diseño: Gonzalo de Domingo y Juan P. Maset.

Boris Yeltsin, hombre del año

Boris Yeltsin, ahora líder de la segunda potencia nuclear del mundo, ha indignado o ha encantado a quienes le conocieron, pero nunca dejó de impresionar. Como él reconoció en una entrevista «es más difícil estar en el poder que en la oposición» Cuesta trabajo ahora recordar que hace unos meses Yeltsin tuvo que sufrir los desaires de George Bush y un año antes de Felipe González, ya que ambos líderes se negaron a recibirle cuando pasó por Washington y por Madrid, respectivamente. Yeltsin era entonces tachado de «borracho», «oportunista» e «irresponsable».

PAGINAS IV y V

SUMARIO

PROTAGONISTAS

Cristina Almeida, la otra voz

Almeida pasó por Burgos y recogemos sus opiniones en esta habitual sección del Domingo. Idealista donde las haya, también aporta sus soluciones para los principales problemas como la droga o la corrupción.

PAGINA III

ECOLOGIA

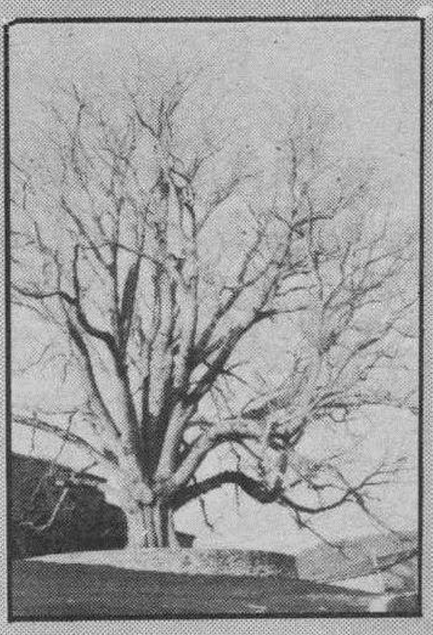

El oscuro porvenir del Olmo

Recogemos en Domingo un reportaje realizado por Carmen Martínez Julia y Alberto Saiz Rueda, ambos ingenieros de montes, sobre lo que consideran el «oscuro porvenir de un árbol amenazado».

PAGINAS XIV y XV

M.C.D. 2018

ESCENAS Y PERSONAJES

«EL DESCANSO DEL GUERRERO».–La primera autoridad municipal descansa en una de las últimas sesiones del juicio sobre el denominado «caso de la construcción». Jornadas que estuvieron marcadas por los tecnicismos y la presentación de planos urbanísticos cuya exposición, salvo para los entendidos, puede llegar a dormir a cualquier persona a poco que ésta se lo proponga.

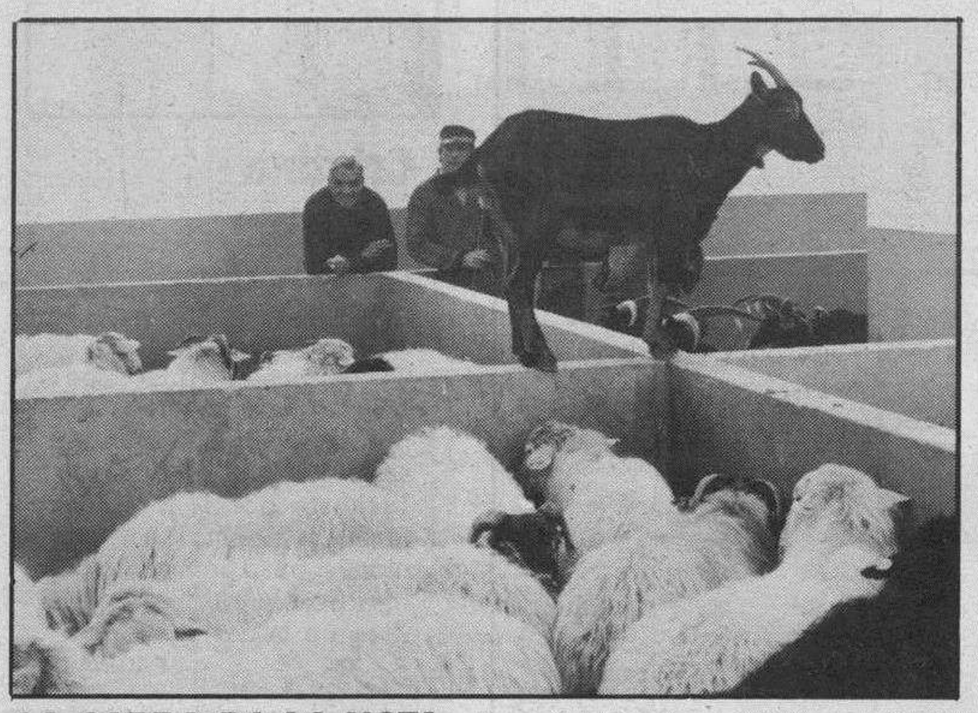

LA CABRA DA LA NOTA.–Inconformista animal que rechaza compartir morada con miembros de su cabaña. (Foto: L. Matías).

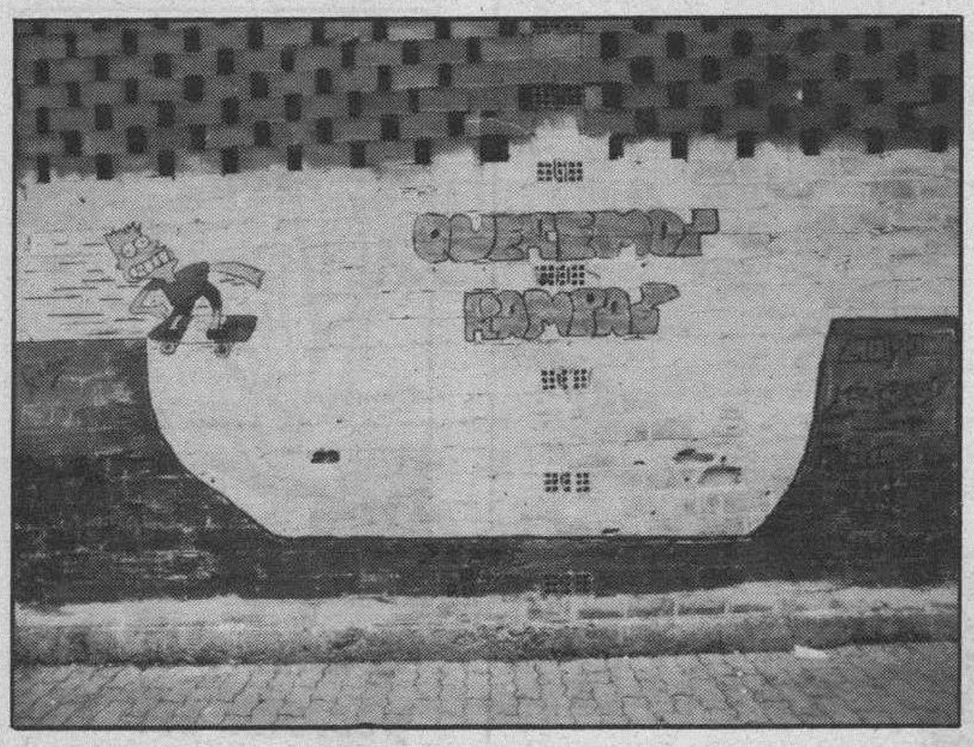

PATINADORES SIN PISTA.–Esta «tribu» urbana reivindica con pintadas la construcción de rampas de patinaje. (F.: L. M.).

NORTE-SUR, INJUSTO MONOLOGO.–Una imagen que resume la injusta situación de los habitantes del Sur del planeta en contraste con el despilfarro y afán consumista de que hacemos gala los privilegiados ciudadanos del Norte. (Foto: L. Matías).

M.C.D. 2018

PROTAGONISTAS

Estuvo la semana pasada en Burgos visitando la prisión provincial. Diputada por IU, abogada, Cristina Almeida ha mezclado el gracejo extremeño, de donde es natural, con el casticismo madrileño. Hablamos de las cárceles, de la droga, de la ética, y de los valores, de lo divino y lo humano, tan acorde con estas fiestas navideñas.

CRISTINA ALMEIDA, DIPUTADA IDEALISTA

«Si el alcohol costara 8.000 pesetas el litro habría más muertes que por droga»

ANTONIO JOSE MENCIA

VOLVIOcomo diputada a Burgos, a visitar esta prisión provincial motivo de conflictos, y coincidía precisamente con la denuncia por cohecho al ex-subdirector de régimen abierto. Ha sido abogada de causas perdidas y forma parte de la comisión creada en el Parlamento para visitar las cárceles.

– De la comisión –comenta– hemos ido a Almería, y yo, particularmente, he visitado una serie de cárceles.

Vengo con mi propio estilo, de escuchar a los que están. La cárcel de Burgos está preparada para otra cosa, no reúne condiciones para presos peligrosos, para gente cuya finalidad última es escaparse. Por tener a unas personas 23 horas encerradas, lo normal es que en ese tiempo piensen como huir y sí además da condiciones el propio recinto para hacerlo...

– ¿Qué solución aportaría?

– Con este problema de seguridad no podemos hacer un trabajo con los de segundo grado, que hay talleres buenos para lograrlo, y tenemos que dejarlos hacinados para dejar espacio libre para los peligrosos. Creo que lo mejor es que dejen esta cárcel a los de segundo grado.

– ¿Por qué ha explotado ahora el tema de las cárceles?

– Yo no creo que el tema de las cárceles haya saltado ahora más, lo que ocurre es que cuando la sociedad es más abierta todos los temas son menos cerrados. Las cárceles eran elementos cerrados de la sociedad, ahora, cuanto más se va agravando la delincuencia, hay gente con más penas y el nivel de desastre personal de muchos presos el alto: Sida, dependencia de la droga, etc.

Le da menos confianza la sociedad. En la cárcel no tienen ningún aliciente, 23 horas encerrados, en que no van a hacer absolutamente nada: pensar en motines, mostrar su situación a otros presos.

La Dirección General de Prisiones no ha hecho una valoración de los sistemas penitenciarios de acuerdo con la realidad que tenemos ahora, y sigue utilizando las cárceles como si fueran colegios.

– ¿Qué opina del problema de la droga que ha citado antes y que afecta a muchos de los encarcelados?

– Si no hay, pues se la damos gratis para que no robe

– Pero así no se soluciona el problema, es lo demagógico...

– Estamos en el caso del que quiere la droga y no quiere hacer otra cosa. Porque además tiene que robar, porque tienen el deterioro del Sida; ataca a cualquiera por su propio egoísmo, yo no quiero favorecer que la gente tome droga, lo que pasa es que si la gente elige la droga yo no quiero que además robe o mate por el precio de la droga.

Cristina Almeida, feliz por encontrarse comprometida por una causa. (Foto: F. Lara).

«Si elige la droga, no quiero que además robe o mate por ese precio»

– Eso crea una sociedad egoísta

– Si uno decide matarse, esta sociedad permite el suicido, pero condena el que lo impulsa. Hay un acto de voluntad en el que toma la droga, antes ha pensando en el placer mismo de probarla. Lo que ocurre muchas veces es que cuando se recurre a la droga es que no se cuenta otra cosa. Pero si nos paramos fríamente a pensar, un alcohólico causa más estragos a la sociedad que cualquier otro vicio. Si el alcohol costara 8.000 pesetas el litro, habría muchas más muertes. No quiero legalizar el consumo, quiero educar para que la gente no consuma, pero el que ya está perdido que se la den en un centro oficial.

– ¿Y qué observa una diputada de un grupo al que teóricamente votan muchos jóvenes?

– Los hermanos de los heroinómanos no son ahora heroinómanos, han visto el destrozo personal, la muerte cerca. Sin embargo, la juventud está tomando ahora mucho alcohol con pastillas. Prefiero educar a la gente para que tenga ansiedades en la vida.

– ¿Valores?

– Valores, esa es la verdad

– Suena raro oirla hablar de valores

– Si lo asocia a la Iglesia, ésta tiene otros valores

– Igual coinciden

– Pueden ser coincidentes, hay un derecho natural que es un derecho de respeto, hay otros derechos políticos y sociales en los que cada uno se define.

– Los Obispos dicen que esta sociedad ha perdido los valores

– Ellos son los que han perdido los valores de esta sociedad. Sí que creo que es una sociedad en donde se piensa que más vales cuanto más tienes. Creo que un pueblo vale más cuanto más sabe; para mí un valor es la cultura. Pero no la cultura universitaria, sino la cultura de la defensa, hay analfabetos funcionales que no se enfrentan con el régimen en que viven. Valores de solidaridad: la gente es individualista, les interesa estar bien; no se puede estar bien si no están los demás. Luchar por el reparto mejor del mundo. Son valores por los que he luchado, no son utópicos, son de felicidad personal; me parece mucho menos feliz la gente que no está comprometida.

«Se habla de corrupción, la honradez no interesa»

□ «No me gusta generalizar, todos los políticos no son iguales, se habla mucho de corrupción porque no se habla de honradez, la honradez no interesa».

► «La corrupción está para que se denuncie, la garantía de la sociedad es que se denuncie, la mejor garantía es que no la haya, pero no es garantía que no se sepa; que si la hay se conozca, es una libertad y un derecho. Antes había y a lo mejor no nos enteramos, era una sociedad sin valores para enterarse. Pero no me gusta la generalización, frente a políticos corruptos hay cientos que no son corruptos, y gente que está con una vocación de servicio, y que no va a enriquecerse».

► «A mí lo que me gusta es ser abogado, como mejor vivo es con mi propia profesión, siempre que he tenido algún cargo público he perdido dinero, aunque no es el dinero lo que te mueve, soy partidaria de que no se puede ser pobre, porque estoy luchando por eso. Es más noticia la corrupción que la honradez, desgraciadamente».

► «Estaba en el partido comunista y estuve porque quise estar, era lo que quería hacer, estuve feliz, lo mejor que me ha podido pasar es esa felicidad de poder encontrar el compromiso, y me echaron porque otros mandaban más que yo. Ni he tenido rencor, ni nada de eso».

► «Ahora mismo siento que hay una situación de reproducción de esquemas que no son los míos. Para mí un grupo de izquierdas tiene la alternativa de no pensar que lo posible es lo que existe, sino que hay que hacer posible también a lo que aspira uno. Yo tengo aspiraciones a que el comportamiento personal no sea distinto al comportamiento político, lo que defina a la gente no sea un carnet sino su coherencia personal con unas ideas de respeto a la sociedad, que la política no sea autoritarismo o tener poder; prefiero la autoridad moral al autoritarismo.

M.C.D. 2018

UN HOMBRE MARCADO POR LAS CONTRADICCIONES

¿Quién es Boris Yeltsin?

Sus enemigos aseguran que se mueve impulsado por el corazón más que por el cerebro

Yeltsin ha sabido ganarse la simpatía popular

CARMEN GARCIA

LA figura de un hombre corpulento, de pelo blanco y rostro vigoroso se ha convertido ya en un símbolo para la historia. Boris Nikolayevich Yeltsin hombre polémico donde los haya, ha intentado demostrar al Mundo que la democracia era posible en la URSS. Para ello, ha conseguido acumular en sus manos todo el poder para hacer y deshacer en la nueva estructura en que se está convirtiendo el enjambre de repúblicas soviéticas. El 31 de diciembre es la fecha clave, el entierro definitivo de la Unión de Repúblicas Socialistas Soviéticas y el nacimiento de la Comunidad de Estados Independientes. Lo que el Mundo se pregunta ahora es qué hay detrás de esa figura: ¿Quién es realmente Yeltsin? ¿Qué hay en la cabeza del hombre que está llamado a ser una de las personalidades clave en el nuevo orden mundial? Algunos ven en él al héroe que salvará a la difunta URSS. Otros, sin embargo, adivinan en sus actuaciones algunos rasgos característicos de un posible dictador.

De momento, los que hasta ahora habían mostrado su apoyo al proceso de cambio iniciado por el presidente de la Federación rusa, empiezan a plantearse hasta qué punto Boris Yeltsin será capaz de llevar a la práctica sus ideas de reforma en la nueva Comunidad de Estados Independientes. Hoy, los rumores y el miedo a un nuevo golpe de Estado en Rusia se hacen cada vez más patentes. La tensión ante lo que puede suponer la desaparición definitiva de la URSS y la confusa situación que rodea al armamento nuclear desplegado en esta nueva Comunidad de Estados, hace que los Gobiernos de todos los países se pregunten qué es lo que la historia le depara a la CEI.

Boris Nikolayevich Yeltsin se ha convertido ya en un símbolo para la historia. (Fotos: Reuter).

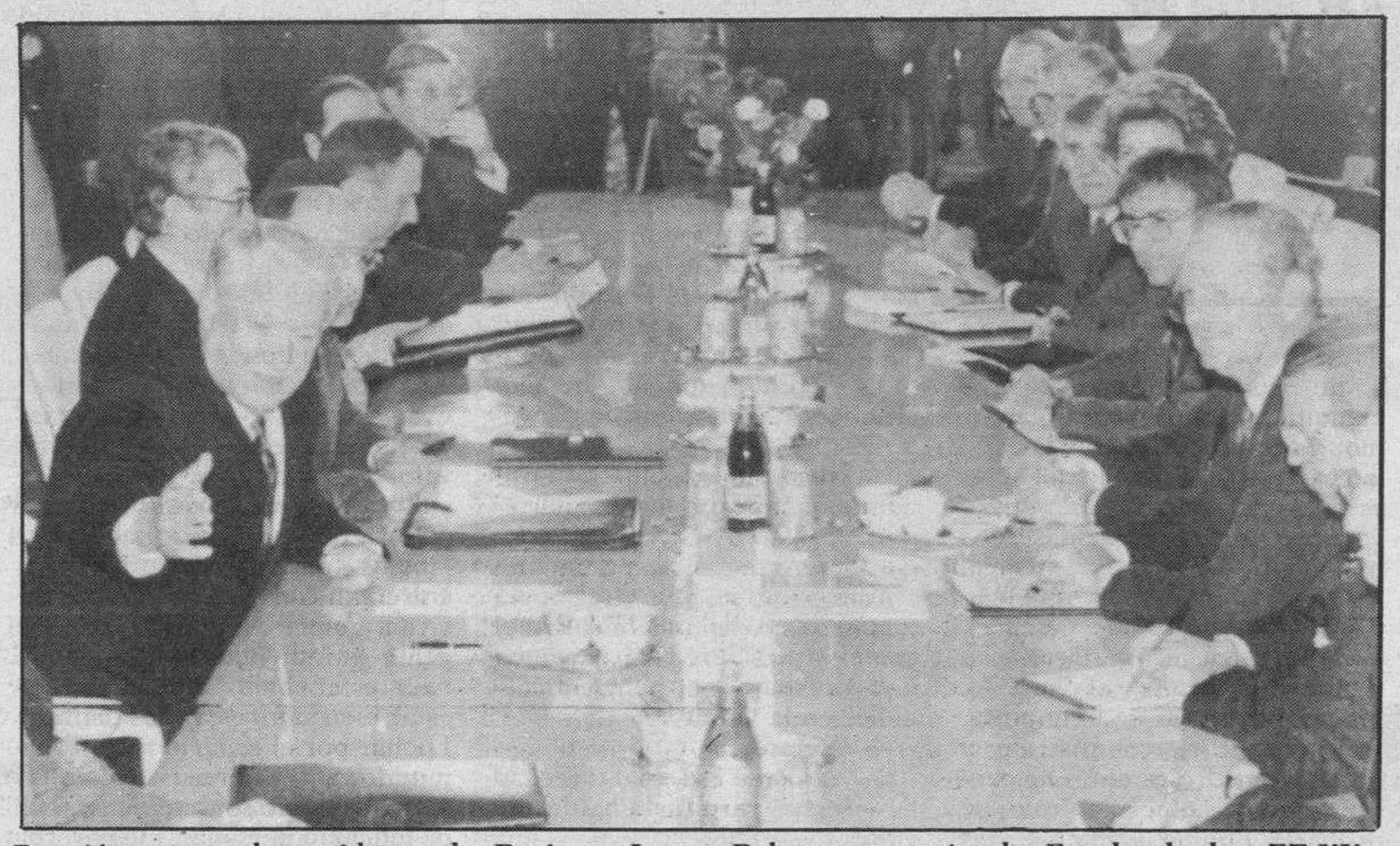

Reunión entre el presidente de Rusia y James Baker, secretario de Estado de los EE.UU.

LOCO O GENIO

Es muy poco lo que se conoce de la verdadera personalidad de Boris Yeltsin. Lo único que se sabe de su vida privada se reduce a algunos comentarios de la gente que le conoce y a unos pocos episodios en los que se ha visto a un Yeltsin muy diferente al gran líder político. Algunos le acusan de demagogo, ambicioso, mujeriego, borracho e incluso, de ser un dictador en potencia.

Lo que haya de verdad en estas afirmaciones, está todavía por ver. Ateniéndonos a los hechos, sirva como referencia el extraño suceso que Yeltsin protagonizó el pasado mes de octubre cuando, ante la sorpresa de los agentes que estaban de guardia, una noche apareció completamente empapado y aterido de frío ante la Policía. Su explicación fue que un desconocido le había arrojado desde un puente al río Moskova cuando se dirigía a una de las «dachas» del Consejo de Ministros a visitar a un amigo enfermo. Pero más sorprendente todavía, resultó la versión paralela que comenzó a circular, según la cual, había sido atacado por un experto en artes marciales, probablemente un marido celoso o un matón contratado, cuando Yeltsin se dirigía a una cita galante.

MAS CORAZON QUE CEREBRO

Pero, especulaciones aparte, lo que no se le puede negar al actual número uno soviético es el gran valor que demostró durante el fracasado golpe de Estado del pasado mes de agosto. Haciendo gala de su arrogancia y su personalidad impulsiva, el Mundo entero pudo ver a través de las pantallas de televisión como trepaba a uno de los tanques enviados a terminar con las reformas democráticas, para leer un vibrante llamamiento a la huelga general y a la resistencia civil.

Sus enemigos han visto en este comportamiento una prueba más de que Yeltsin se mueve impulsado por el corazón más que por el cerebro. Esto es, precisamente, lo que le achacan sus oponentes políticos, ante las posturas contradictorias que ha mantenido en los últimos meses, por ejemplo, dictando normas con demasiada precipitación, a las que pronto ha tenido que dar marcha atrás. Otro ejemplo de ese carácter impulsivo lo dio Yeltsin cuando Mijail Gorbachov regresó de Crimea, tras la intentona golpista. El presidente soviético apareció en el Parlamento ruso, donde el líder ruso le tendió un papel con la transcripción de la reunión que el Gabinete de crisis mantuvo el día del golpe y le insistió repetidamente que lo leyera en público. Sorprendido ante la precipitación de Yeltsin, Gorbachov argumentó: «No lo he leído todavía». Sin embargo Yeltsin no cejó en su intento y volvió a instarle: «Léalo ahora».

DICTADOR O DEMOCRATA

Respecto a sus posturas políticas, los observadores y algunos de sus más cercanos colaboradores, comienzan a ver algunas contradicciones que pueden ser preocupantes. Estas voces le acusan de defender ahora posturas que antes él mismo había descalificado por ser contrarias

M.C.D. 2018

TRASPASO DE PODERES.–Mijail Gorvachov felicita a Boris Yeltsin al conocer su nombramiento como presidente de Rusia tras las elecciones celebradas en los primeros días del pasado mes de julio. Hoy, cuatro días después de que Gorvachov presentase públicamente su dimisión ante las cámaras de televisión de la extinta Unión de Repúblicas Socialistas Soviéticas (URSS), el futuro de la nueva Comunidad de Estados Independientes (CEI) pasa ineludiblemente por las manos de este hombre de pelo blanco y rostro vigoroso. (Fotos: Reuter).

Boris Yeltsin celebrará el Nuevo Año como líder indiscutible de los soviéticos

a la libertad y la reforma democrática.

Se plantea pues una situación paradójica. Por un lado, durante los dos años en que fue jefe del PCUS en la capital, de 1985 a 1987, nadie como él se había atrevido a declarar la «guerra» a la corrupta burocracia comunista que regía Moscú. Asimismo, desde el comienzo del declive político de Gorbachov, Yeltsin se ha convertido en el gran defensor de la democracia en Rusia. Sin embargo, hace tres meses un grupo de diputados que hasta entonces le habían defendido contra viento y marea, se quejaban de que los funcionarios de su Gobierno estaban paralizando todos los intentos de comunicarse con el presidente ruso.

ESTADISTA O DEMAGOGO

En este contexto, muchos son los que se cuestionan si Yeltsin será el que lleve a término las reformas que Gorbachov había prometido llevar a los ciudadanos soviéticos con la «perestroika». Desde el mes de agosto, Boris Yeltsin ha comenzado a abandonar a sus tradicionales socios políticos, para rodearse de sus antiguos «camaradas» de la estructura del Partido Comunista en Ekaterimburgo (antiguo Sverdlosk), su región natal.

Hombres como el ministro de Asuntos Exteriores, Eduard Shevarnadze o el propio alcalde de Moscú, Gavril Popov, le reprochan el haber empezado la reforma económica con la liberación de los precios y hasta con la estructura impositiva, antes que con la privatización de la tierra, las viviendas y los comercios. Por su parte, el alcalde moscovita ha denunciado que cada uno de sus intentos de introducir medidas y leyes para que los apartamentos de la capital (que pertenecen al Ayuntamiento) pudiesen pasar a manos privadas, se ha encontrado con el boicot y la hostilidad del Gobierno ruso, encabezado por Yeltsin. Igualmente, Gavril Popov se ha quejado con amargaura de que la gente no haya recibido las tierras que se le habían prometido con las reformas y de que se hayan aprobado impuestos que ahogan la iniciativa de los empresarios y granjeros.

HEROE POPULAR

Sin embargo, uno de los factores que caracterizan la personalidad de Yeltsin es precisamente, su carisma popular. Si Gorbachov no gozaba del apoyo manifiesto del pueblo ruso, Yeltsin ha sabido ganarse la simpatía de los rusos y el apoyo del resto de las repúblicas. El episodio de su discurso desde los tanques delante del Parlamento, tuvo mucho que ver en la consecución de esta admiración popular. Cuando comenzó su carrera política, uno de sus más claros objetivos era convertirse en la voz del pueblo y ganarse su fervor. No tardaría mucho tiempo en ver cumplida esta aspiración. En las elecciones generales de Moscú de 1989, consiguió el 89,44 por 100 de los votos y dos años más tarde, en las primeras elecciones presidenciales directas rusas, conseguiría el 57 por 100.

UNA NUEVA ERA

Mientras la polémica en torno a Boris Yeltsin sigue tomando cuerpo, los hechos se suceden en la casi fallecida Unión Soviética a una velocidad vertiginosa. El próximo 31 de diciembre quedará definitivamente «enterrada» la Unión de Repúblicas Socialistas Soviéticas. Según el portavoz de Yeltsin, Pavel Voschanov, antes de que suenen las doce campanadas en el reloj de la torre Sapasskaya del Kremlin «desaparecerá la bandera estatal de la URSS». En su lugar se izará el pabellón blanco, azul y rojo de Rusia. Hasta que esto ocurra, los últimos diputados del Parlamento soviético han lanzado un patético llamamiento de respeto a la Constitución, al tiempo que vaticinan «terribles batallas políticas».

Por otra parte, el padre de la «perestroika» parece haber perdido definitivamente el tren de la «nueva era» que se abre paso para la Comunidad de Estados Independientes. El apoyo que el representante norteamericano, James Baker, ha mostrado hacia Boris Yeltsin parece haber acabado con la resistencia de Gorbachov a aceptar la inevitable realidad: «mi dimisión no es lo que importa. Lo que importa es que continúe el proceso de transformación», afirmaba el líder caído, aceptando su pérdida de poder con dignidad.

Así pues, en la noche «mágica» del fin de año, Boris Yeltsin celebrará la entrada en el Nuevo Año en su calidad de guía del destino de todo un pueblo, como líder indiscutible de los soviéticos, descorchando una botella de champán, como es tradicional en los hogares rusos en esa fecha.

M.C.D. 2018

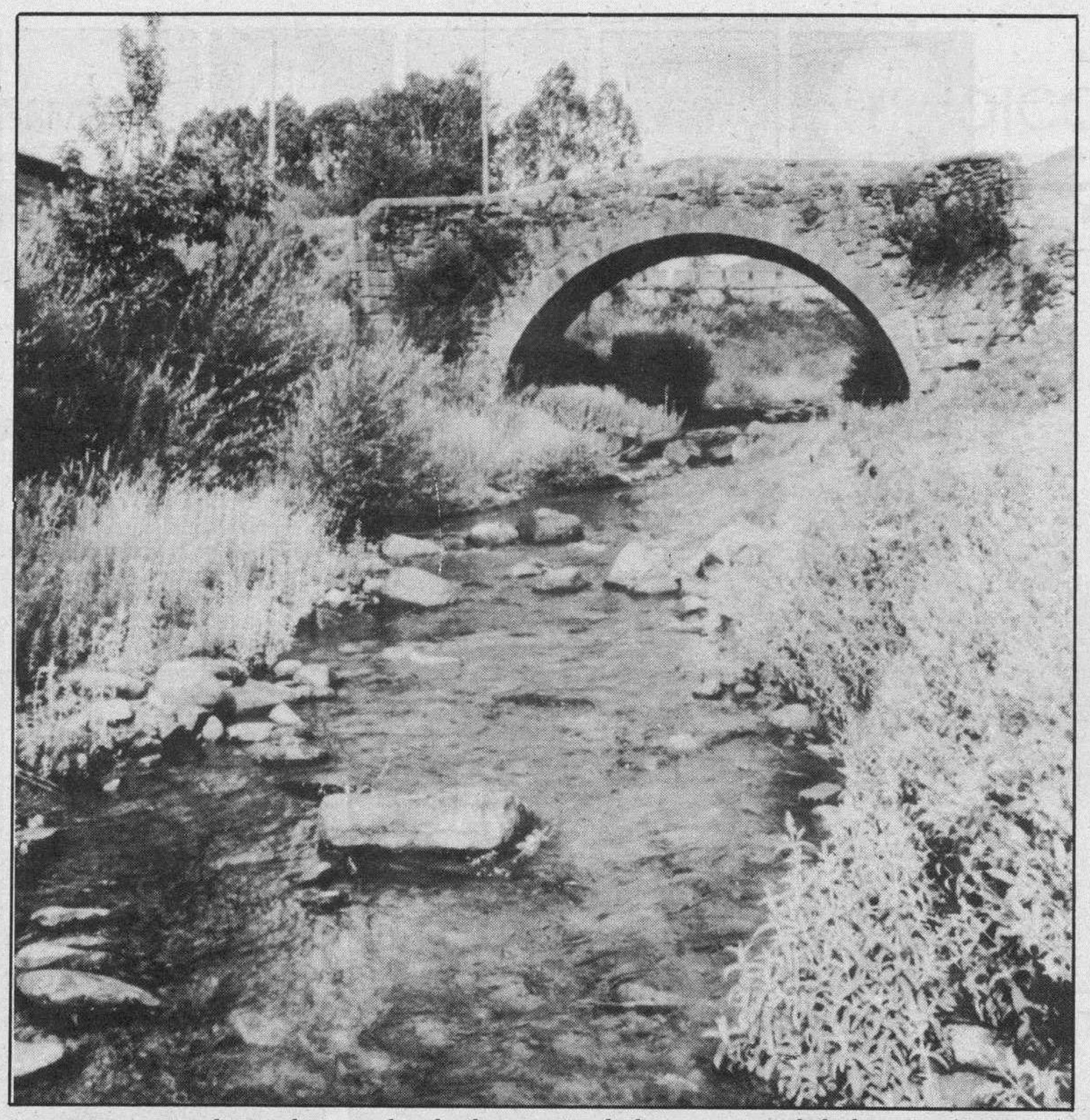

Los grupos naturalistas alertan sobre la destrucción de la masa vegetal de los ríos. (Foto: DB).

Con la participación de GAMBU, ARCE, AREPA, GEDEB y «Félix R. de la Fuente», se acaba de celebrar en la localidad palentina de Paredes de Nava el I Encuentro castellano-leonés de Asociaciones Econaturalistas.

I Encuentro castellano-leonés de Asociaciones Econaturalistas

Manifestaron su total oposición a la canalización de los ríos, la quema de rastrojos,...

SI bien no es muy problemática la lluvia ácida en nuestra comunidad, con la excepción de algunos focos industriales como Miranda de Ebro y Valladolid donde son conocidos los transtornos provocados por determinadas industrias, o el norte de León y Palencia por la acción de las centrales térmicas, unido a la producida por los combustibles fósiles empleados en automoción y calefacción, no deja de ser preocupante, por lo cual demandamos vigilancia permanente en el cumplimiento de los requisitos legales dentro de estas actividades.

LOS RIOS

Sobre la problemática de los ríos en la comunidad las conclusiones a que hemos llegado son las siguientes:

Nos oponemos rotundamente a:

1). La canalización de todos los ríos de la comunidad, que se están transformando continuamente en canales.

2). Los incesantes y desproporcionados vertidos incontrolados de toda suerte de contaminantes, animales muertos u objetos, que proliferan en todos los cursos fluviales, deteriorando la calidad del agua hasta límites insostenibles.

3). Que se siga destruyendo la masa vegetal de las riberas, lo que provoca su erosión y la penetración del agua fuera del cauce, y como consecuencia las confederaciones tengan que realizar desvíos de cauce y correcciones salvajes, hechos de cuya legalidad tenemos serias y fundadas dudas.

4). El tratamiento dado a los cotos de pesca por el organismo competente, tanto en lo concerniente a la introducción de especies foráneas que han desplazado a las autóctonas, como es el caso de la trucha Arco Iris.

5). La eliminación de la vegetación de las orillas de los cauces para facilitar la pesca, y la colocación de puentes con la misma finalidad y solamente dentro del cauce acotado de pesca y no así en el resto del río, lo que constituye un agravio por parte de la Consejería competente al resto de los pescadores que no ejercitan dentro de los cotos.

6). Los sistemas de cultivo empleados por las confederaciones junto a los cauces de los ríos mediante el movimiento de tierras lo que trae consigo que durante las grandes avenidas el terreno se erosione y no quede más que las piedras, colmatando después los cauces, así como la corta de la vegetación junto a los cursos que siempre se realiza cuando las confederaciones venden la madera de los terrenos de cultivo ribereños, lo que provoca que las aguas rompan las orillas de los ríos al no tener ningún tipo de retención.

Reclamamos de las confederaciones y de la Consejería de Medio Ambiente la escrupulosa vigilancia del cumplimiento de estas propuestas en evitación de daños a especies de la fauna ligadas al medio fluvial y cuyas poblaciones son relictivas.

Solicitamos públicamente de las confederaciones que expliquen a los ciudadanos la finalidad real de las pequeñas presas que están proliferando por todos los cursos fluviales. Así mismo reclamamos que en la construcción de embalses se haga preceptivo la realización de las oportunas obras para evitar que constituyan un aislamiento genético de las especies psicícolas.

LA CONCENTRACION PARCELARIA

Exigimos:

1). A la Consejería de Agricultura que legisle la obligatoriedad de un estudio de impacto ambiental allí donde se vaya a realizar la concentración parcelaria, dado el alto grado de impacto ecológico producido por las concentraciones parcelarias, con la finalidad de evitar la destrucción total a que es sometido todo ecosistema por esta actividad humana, así como para introducir las medidas correctoras necesarias posteriores a la realización de tales obras.

2). Que en aquellos lugares donde se lleven a cabo concentraciones parcelarias no se desequen los humedales por pequeños que sean pues esto es la causa principal de la desaparición de muchas especies de anfibios, proponiendo como solución que estas charcas o lagunas se dejen como masa comunal inalterable lo que no supondrá un quiebro económico para las comunidades, teniendo en cuenta que después de las concentraciones siempre queda superficie sobrante que se cede a los Ayuntamientos o Pedanías.

3). Un escrupuloso respeto para las Cañadas Reales, evitando que dentro de ellas se realicen obras o sean apropiadas por particulares u organismos públicos de cualquier índole.

LA QUEMA DE RASTROJOS

Exigimos:

1). Se prohíba la quema de rastrojos, proponiendo como alternativa el picado de la paja, dado que esta práctica provoca daños a la tierra de cultivo, la fauna y que es causa de muchos incendios forestales, estando justificada principalmente por el entorpecimiento de las labores agrícolas.

2). Al organismo competente, dicte las normas necesarias para que a corto plazo todas las cosechadoras se fabriquen de modo que sea posible picar la paja al mismo tiempo que se produce la cosecha.

LOS INCENDIOS FORESTALES

Sobre los incendios forestales reclamamos se apliquen las diez medidas propuestas por la Coordinadora de Organizaciones de Defensa Ambiental, dadas a conocer a las autoridades y medios de comunicación, con anterioridad a este encuentro.

CAZA Y PESCA

Exigimos:

1). El cumplimiento de la Ley 4/89 con todo el rigor que esta contempla.

2). La veda de la tórtola común dado que su población ha decrecido alarmantemente en los últimos años, teniendo además en cuenta que en comunidades limítrofes no se hizo efectiva su veda el pasado año precisamente por no haber tomado iguales medidas la comunidad de Castilla y León.

3). Se promulgue una moratoria de la caza de especies cuyas poblaciones son muy escasas como es el caso de la Cerceta Carretona.

4). No se permita la caza de la perdiz pardilla, especie considerada como protegida.

5). De la Consejería de Medio Ambiente, aplique la Ley en lo referente a planes cinegéticos.

6). Que de inmediato se someta a todos los cazadores al oportuno examen para obtener la autorización de caza.

7). Que se aplique la legislación en materia del uso de carabinas y ballestas.

Denunciamos:

1). La utilización de rifles calibre 22 y 30/30 para la caza, así como de otros tipos de munición no autorizados.

2). La sistemática utilización de venenos en los cotos de caza, mediante el empleo de arsénico y estricnina, que provocan daños irreparables a especies estrictamente protegidas, así como la colocación de los mismos en las lindes de los cotos para confundir por parte de quien son empleados.

3). La persistente utilización de liga, redes japonesas, lazos y cepos, para la captura indiscriminada de toda suerte de aves o mamíferos, métodos no selectivos.

4). La autorización de la caza de ungulados durante el período de berrea, prohibido por la vigente Ley de Caza, y fuera de las épocas de veda marcadas por la misma administración.

Finalmente, consideramos:

1). Inoportuna la introducción de especies cinegéticas procedentes de las granjas, que pueden introducir enfermedades en las especies silvestres, siendo más prudente establecer una moratoria para la recuperación de las poblaciones y posteriormente aplicar con todo el rigor el cumplimiento de los planos cinegéticos.

2). Oportuno que la Administración nos proporcione un listado de todos los cetropos de nuestra comunidad, así como del número de aves y especies que tienen autorizadas.

Rechazamos la vuelta a la antigua política de repoblaciones forestales con especies de crecimiento rápido.

Al margen de las exigencias y considerandos anteriores, las asociaciones reunidas en Paredes de Nava (Palencia) hemos acordado llevar a cabo encuentros con periodicidad anual o esporádica si existiese motivo fundado.

El intercambio continuado de información entre todas las asociaciones, así como el apoyo a todas aquellas acciones individuales de las mismas.

Profundizar en el empleo de la presión popular para defender cuestiones planteadas de manera conjunta o individual.

Llevar a efecto campañas conjuntas sobre temas de incidencia dentro de la comunidad en general.

M.C.D. 2018

Todos los años por estas fechas se repite el debate sobre la utilización de ornamentos naturales en la decoración interior de las viviendas, con la colocación de árboles navideños o de musgo en los tradicionales belenes.

MAS POLEMICA SOBRE ORNAMENTOS NATURALES

NAVIDAD, FELIZ NAVIDAD

GRUPO DE DIVULGACION AMBIENTAL

La difusión de costumbres foráneas en España ha ido generalizando dentro de los hábitos navideños de esta sociedad eminentemente urbana la utilización de árboles y otras plantas con fines ornamentales. De ese modo los españolitos hemos ido creciendo asociando a la Navidad el árbol, las ramas de acebo, el espumillón, etc... Desde el surgimiento de la conciencia conservacionista en nuestro país, esta presencia viene siendo cuestionada vivamente por los movimientos ecologistas. Campañas contra las cortas en general y del acebo en particular ocasionaron la adopción de limitaciones y medidas de protección. Estas se pueden enmarcar en cuatro vías: Prohibición de corta y protección del acebo; obligatoriedad de venta de árboles con cepellón; recogida municipal de árboles de Navidad tras las fiestas y, por último, una cierta potenciación del adorno artificial.

El objetivo del presente trabajo es el análisis de estas medidas y de su verdadera efectividad partiendo de un estudio global de la problemática. Un aspecto previo a determinar es la identificación de las especies más comunmente utilizadas como árbol de Navidad. La primera y de mayor estima es el abeto. La especie utilizada es la Picea Abies, originaria de Centroeuropa y cuyo límite de distribución más al Sur es la vertiente Norte de los Pirineos. Se trata de ejemplares que en España se cultivan en viveros o en prados de caseríos de País Vasco y Navarra, o bien son importados exclusivamente para su utilización navideña. El resto de los árboles utilizados se tratan normalmente de copas procedentes de cortas o de ejemplares jóvenes procedentes de clareos de masas de pinar.

La costumbre del árbol no es típicamente española.

Las campañas de recogida de árboles de Navidad son sólo propaganda

APROVECHAR CONSERVANDO

Una de las bases de la conservación que establecía la Estrategia Mundial para la Conservación de la Naturaleza, tanto de los años ochenta como los noventa, es el aprovechar conservando, o lo que es lo mismo, cubrir las demandas de la sociedad manteniendo a la vez la capacidad del recurso para satisfacer las necesidades de las generaciones venideras. En concordancia con ello la utilización como árboles de Navidad los procedentes de copas originadas como consecuencia de las cortas en pinares, o de aquellos derivados de labores selvícolas en masas –clareos, limpiezas en calles de la luz, etc.–, siempre y cuando se enmarquen en acciones previstas en planes generales selvícolas, no supone en ningún caso un atentado ecológico o una merma de nuestra riqueza forestal. Lejos de ello, puede facilitar una salida de unos productos cuya extracción supone una mejora en el estado sanitario de la masa y que, si no se destinan a la comercialización, suelen acabar en el fuego o acumulándose en el monte con el riesgo sanitario que supone.

Por otro lado, y como se ha indicado con anterioridad, la Picea es una especie no autóctona en España. Su cultivo se realiza en nuestro país casi exclusivamente con el fin de su venta como árbol de Navidad. Estas plantas son arrancadas del suelo y enfundadas sus raíces y escaso cepellón en bolsas de plástico, son trasladadas al punto de venta, almacenadas y tras ser adquiridas por las familias, se las instala en el interior de un domicilio, sufriendo los efectos de la calefacción. Ello supone un fuerte stress para el árbol, el cual empieza a tirar hojas a mitad de las Pascuas. Esta circunstancia indica claramente las escasas posibilidades que tienen en general estos abetos de sobrevivir tras el período vacacional aunque sean trasladados a un terreno. Sobre estas posibilidades incide otro aspecto importante. En su área de distribución esta especie exótica precisa unas precipitaciones superiores a los 1.000 mm. anuales, siendo este uno de los factores que han limitado su expansión peninsular.

PROPAGANDA SIN UTILIZACION REAL

Por lo anteriormente expuesto la realización de las llamadas «Campañas de Recogida y Salvamento de árboles de Navidad», no son más que una labor de propaganda carente de cualquier utilidad real. A pesar de la presencia del cepellón, escaso y carente de cuidados en el almacenaje y transporte, el período de permanencia en el domicilio supone un handicap, mortal en la mayoría de los casos, que origina que menos de un diez por ciento de los árboles recogidos sobrevivan un año tras su transplante a pesar de todos los cuidados y riegos que para, evitar el fracaso total, realizan los Ayuntamientos. Por otra parte se trataría, no lo olvidemos, de salvar a ejemplares de una especie exótica en nuestra flora. Como consecuencia de todo lo anterior resulta exclusivamente justificable como una labor de maquillaje estas campañas, tratando de ocultar en realidad la ausencia de medidas y programas verdaderamente efectivos para la protección de la Naturaleza. Todo el dinero invertido en ellos produciría mejores efectos si se destinase a realizar labores de mejora y restauración de los parques y masas periurbanas que sufren graves deterioros por la fuerte presión turística que soportan.

La utilización racional puede ser beneficiosa.

Mejora de la calidad

–La utilización de árboles de Navidad dentro de programas racionales y controlados puede, lejos de ser un perjuicio para la Naturaleza, suponer una mejora de la calidad de las masas y complementar las rentas de los propietarios.
–Los valores ecológicos del acebo justifican en la mayoría de los casos suficientemente su protección.
–El desarrollo de campañas exclusivamente propagandísticas, carentes de fundamentos, encubren la ausencia de verdaderos programas de conservación.

NO ARTIFICIALES

En cuanto a la utilización del «ecológico» árbol artificial, «salvador de nuestras masas forestales de la pérfida hacha», no podemos engañarnos. Estos elementos proceden de materiales sintéticos derivados generalmente del petróleo. La contaminación que se origina con el refino, transporte y extracción de este recurso, causan muchos más daños en la Naturaleza que se quiere salvar que los que pudieran derivarse de las cortas como árboles de Navidad. Además se consume un recurso natural no renovable.

Mención a parte merece el acebo. Esta hermosa planta representa una fuente de alimento y refugio a una gran variedad de animales silvestres, muchos de ellos protegidos. Sus talas y podas abusivas realizadas como consecuencia de la belleza de sus ramillos con sus frutos rojos, llegaron a poner en peligro muchas de sus formaciones. Como respuesta a esta situación la Junta de Castilla y León protegió esta especie en diciembre de 1984. Esta situación aplaudida por la mayoría de la sociedad castellano-leonesa sufrió, no obstante, un fuerte rechazo en aquellos lugares en los que existían formaciones de esta especie y que obtenían fuertes rentas por la venta de ramas de acebo. No obstante en muchas zonas el beneficio ecológico, y sobre todo faunístico, que origina esta planta justifica con mucho la protección de este arbusto. Para evitar los perjuicios económicos que esta medida pudiera ocasionar a los propietarios de los montes, y dado el fin social que justifica la protección, se deberá proceder a la indemnización de estas pérdidas. Ello no sería más que aplicar el principio de solidaridad que debe presidir la conservación de la Naturaleza. En caso contrario estaríamos ante esa doble moralidad que pretende hacer recaer todo el peso de la protección sobre las espaldas de una minoría rural.

M.C.D. 2018

ESTAMPAS BURGALESAS

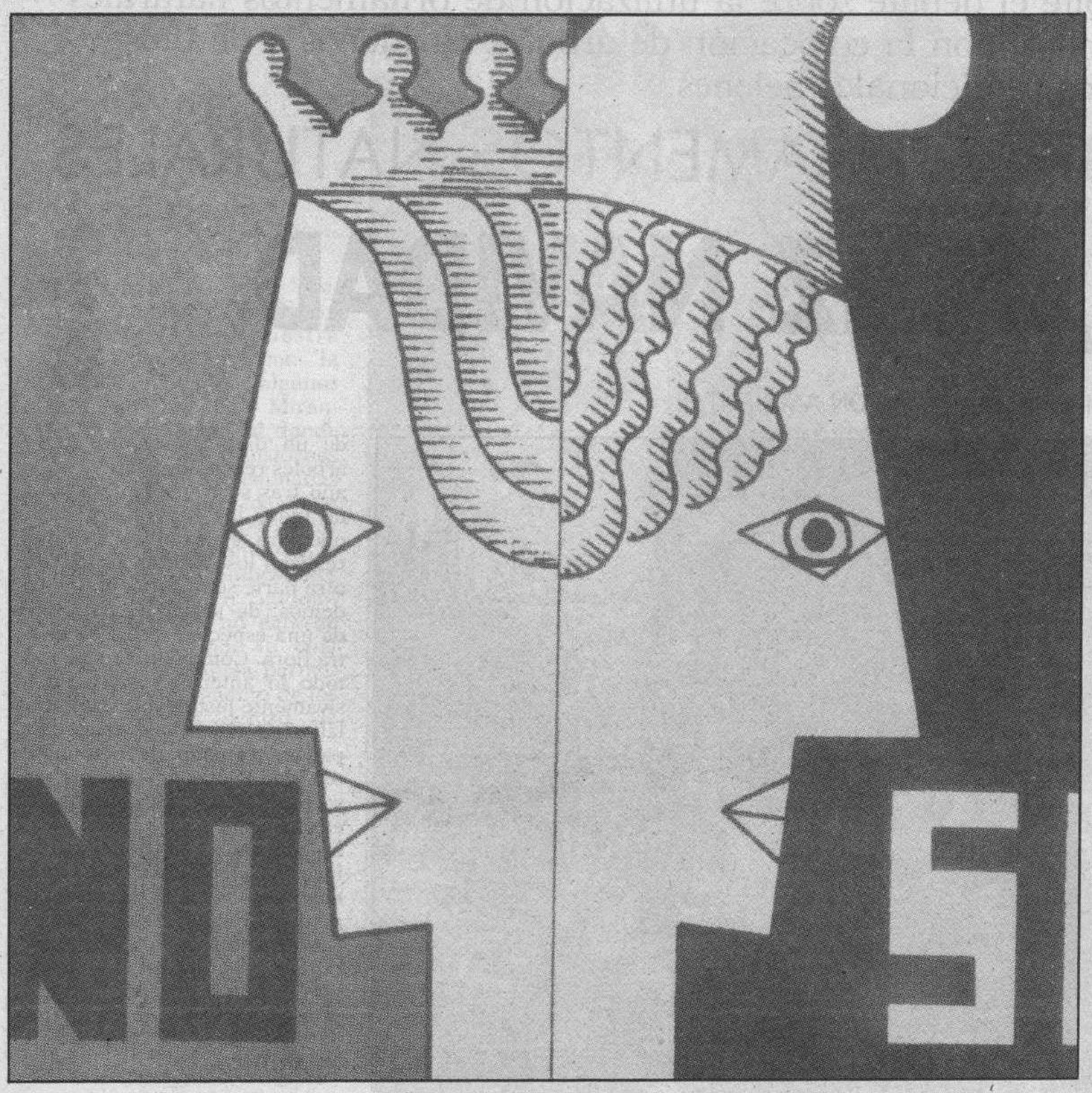

Difusión, fusión y confusión

JUAN JOSE PEREZ SOLANA

NACIA, hace ya más de una década, la España de las Autonomías. Nacía con ella un sueño, quizá arcano, de dar a cada quien lo suyo y de tener, con ello, la fiesta en paz. Nacía una España de banderas multicolores al abrigo de indescriptibles expectativas. Sin querer, acaso, se le daba un palo a Ortega en su concepción centralista del Estado, y a la vez, se añoraba con fervor en ese otro sueño de una España vertebrada. Ahora (en aquel 1981) todo esto podría suceder, se pensaba, y todo gracias a las añoradas autonomías.

Han pasado diez años, pocos para carreras tan notables; pero suficientes para ver los derroteros por donde discurre esta otra forma de ser España. Al galope seguramente más de las ilusiones y también de los complejos vinieron los jinetes del nuevo mapa y con la urgencia de quien espera resarcimientos antiguos se procedió a la difusión. ¡Había por imperativo histórico y hasta visceral que descentralizar a España! Fueron aquellos de euforia en unos y de discreta resignación en otros que ni veían ni averiguaban el porqué y el para qué de tanto empeño urgente. Con esa misma urgencia vino la fusión de pueblos y tierras, provincias y comarcas con distintos y a veces disparatados criterios. Unas veces era la morriña histórica la que imperaba uniones más nostálgicas que reales; otras la pura conveniencia geográfica. También había otras razones de naturaleza étnica, se decía, pero que algo más, obviamente se quería decir. Para estas hubo privilegio evidente y estatuto propio, amparando ya en los orígenes flagrantes y distintos tratos de favor. Algunas zonas, más que solas quedaron aisladas; otras quisieron aislarse. Unas eran grandes como si añoraran rehacer modernos miniimperios territoriales; otras, ridículamente pequeñas como haciéndole burla a sus hermanas gigantes. Con la fusión más arbitraria que natural nacía el nuevo Mapa Hispaniae con diecisiete ilusionados o resignados escenarios. Había que darle tiempo al tiempo y sobre todo esperar gestiones capaces de hacer oír a los sordos y ver a los ciegos. El tiempo ha pasado y el milagro no ha venido. Los timoratos y los incrédulos del invento autonómico siguen en sus trece y los antiguos entusiastas han cedido notablemente en sus euforias. España, evidentemente, no es las que se nos prometía o la que nos prometíamos. A esta altura de los diez años se empiezan a percibir en los horizontes de este singular diseño notables manchas de diversa catadura. La primera y más grave, la de los nuevos centralismos, que no por muchas veces advertido y denunciado, ha decrecido, sino todo lo contrario: crece y crece vorazmente... Otra, quizá natural en nuestra especie, la de la insolidaridad entre los pueblos hoy más evidente que nunca. Entre las de peor, pero por otro lado previsible trascendencia, está esa siempre renovada ansia independentista. Es obvio que en estos casos se utilizó en su día la palabra automía como eufemismo y estratagema para futuras y seguras conquistas. Algunos de sus próceres no pueden resistir a esta tentación de llamar a su pueblo Estado y a su nacionalidad Nación. Babean individualismo hasta el frenesí de exigir independencia; mientras llega, demuestran sorprendentes habilidades para el diálogo... (¡!).

Después de aquella difusión de la España centralista y después asimismo de esta fusión en la que, cada uno por su lado, nos movemos, hemos llegado con más desencanto que sorpresa a este miserable estado de la confusión. (Por razones de parejo lingüístico puede escribirse y leerse Estado de la Confusión). Mientras priven más las pasiones que las razones, mientras manden más los intereses particulares que los generales, mientras haya mesiánicos y no estadistas, estaremos condenados a lo dicho: a convivir confusamente. En este nuevo patio nacional hay muchas distorsiones: vecinos que más que vocear gritan; vecinos que se montan la vida por todo lo alto por algún abolengo familiar; vecinos que viven a la intemperie y cosas por el estilo. No nos sorprende, esta es la pura verdad, el que haya pobres y ricos, autonomías bien o mal allegadas pues esas historias son tan viejas como el hombre. Lo que ya nos asusta más es un vicio común a todas ellas que uno no sabe bien si es de herencia o de avispados oportunismos y no es otro que el de la burocracia despilfarradora. En un sueño de truculencias, bien podría pintarse a esta España como una galaxia de poderes con indescriptibles constelaciones de ministerios, consejeros, secretarios generales, directores y toda una parafernalia de estadios intermedios. Bajo este cielo estrellado vivimos y celebramos, no sin algún duelo, esta primera década de las autonomías.

COLABORACION

Rumor de ángeles

JUAN CARLOS ESTEBANEZ GIL

EN la Grand Place de Bruxelas, bajo un abeto gigante, resalta en estos días un bello portal de Belén. Otro semejante preside la Plaza de San Pedro en Roma, al pie del Obelisco. En Rusia se desempolvan las figuras de los arcones y desde Moscú a las ciudades de Lituania se encienden velas bajo los venerables iconos. De la costa caribeña a la sierra arandina o a la pampa gaucha, se escucha en diversos tonos, un villancico. En muchos poblados de Africa, en las cabañas de la sabana o en las tiendas del desierto, se celebra la fiesta con dátiles y pasas dulces. Es Navidad. En nuestra civilización de la prisa, parece que algo se detiene. Se abre un paréntesis en el discurso de nuestros días y afloran a la sensibilidad valores que durante el año permanecen adormecidos: la paz, la comprensión, la solidaridad...

En estas fechas nos duele el dolor ajeno, sentimos el frío de los demás en nuestro propio cuerpo y la coraza del individualismo, permite asomar el desamparo de otros. Un rumor de ángeles, reprimido durante el año, logra oírse de nuevo en la tierra, en nuestras ciudades, en nuestros pueblos.

Navidad es una tregua blanca que incita a esconder todo lo que malogra la felicidad del hombre, y nos invita a soñar el mundo que deseamos. Un mundo sin los agudos y desgarradores gritos del terrorismo que cercena miembros y futuros. Un mundo sin violencia, sin bandas callejeras que dificulten el pacífico caminar por nuestro, a veces, duro asfalto. Un mundo sin racismo ni xenofobias, donde se quite la razón a Hobbers, y su máxima «homo, homini lupus», se transforme en «homo, homini frater»; el hombre, no como lobo para el hombre, sino como ayuda y compañero en la cotidiana travesía de la vida. Un mundo sin senderos abiertos a la droga o a la destrucción humana. Un mundo en el que los políticos trabajen para servir al ciudadano, sin corrupciones ni privilegios. Un mundo en el que se borren las fronteras y se derriben los muros cada vez más inexpugnables que dividen el Norte y el Sur; en el que el Banco Mundial, en ningún otro informe pueda escribir que 1.000 millones de hombres, en nuestra casa común, la tierra, viven en los niveles más ínfimos de pobreza.

Hoy, como hace veinte años, cae la noche en Belén. Los últimos viajeros entran en la ciudad. Las estrellas van iluminando el profundo silencio de la noche. Una brisa caliente envuelve las paredes de un viejo pesebre. Allí, una mujer, casi una niña, tiene un bebé en sus brazos. Todo un desafío al poder y a la fuerza de las armas.

Los Magos de Oriente caminan cargados por la arena caliente del desierto. En su camino a Belén hallan las patrullas judías y las tropas palestinas negociando la paz. Y en nuestras pequeñas o grandes ciudades, que no crecieron proporcionalmente en número y calor humano, a niños que aguardan que alguien les narre un cuento; ancianos con una larga historia por detrás y una calle corta por delante que desean una mano amiga para sus últimos pasos; y a enfermos que confían en su curación; y a personas que han perdido la rosa de los vientos y deambulan desnortadas por los inéditos senderos de la vida; y a náufragos entre la multitud que buscan la levedad de una mano amiga para amarrar su desesperanza.

Navidad es una estrella blanca que nos hace soñar en la utopía, repudiar el derrotismo, retornar a la esperanza. Porque, como afirmaba Bonhöeffer, todos los acontecimientos son siempre penúltimos. Puntualmente llegan cada año las luces que iluminan nuestras calles, las cintas de colores, los adornos navideños, los villancicos, el mazapán. Puntualmente, un conocido rumor de ángeles nos acerca palabras que duermen en los viejos diccionarios: amor, paz, justicia... Un rumor, que cada año, desde Israel a Yugoslavia, desde Nueva York a Moscú, desea iluminar el largo y difícil camino de la concordia y de la paz.

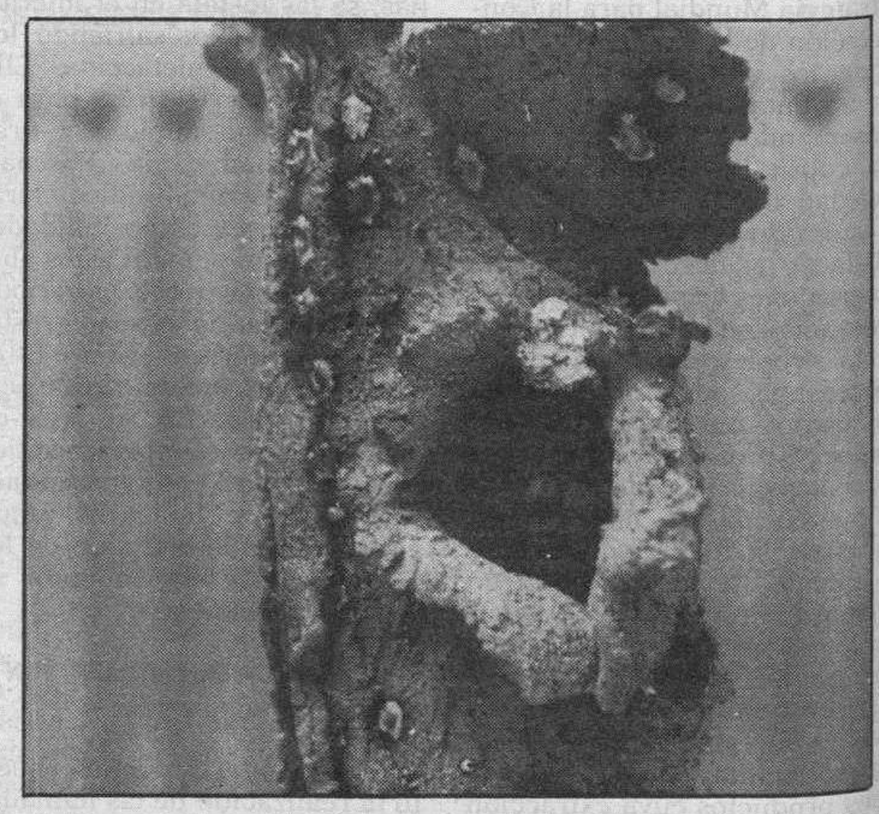

M.C.D. 2018

L E T R A S

COORDINA: JUAN JOSE PEREZ SOLANA

LA FOTO Y SU PIE

SAFICOS NAVIDEÑOS

(UN NACIMIENTO)

DAVID - JESUS

Montes de musgo, cartonadas rocas,
puentes enormes, diminutos valles,
casas de corcho, polvorienta nieve,
única estrella.

Las lavanderas restregando espejo;
breves rebaños en redil seguro;
junto a su perro, con mirada inmóvil,
un pastorcico.

En portal, lejos del molino ardiente,
una familia: Al Dios-Niño alumbra.
La buena nueva que repite el eco,
gloria in excelsis.

Bajo la fronda de encendido abeto,
entre regalos, titilantes ansias,
¡Qué imprescindible, por sencillo y cálido,
un nacimiento!

M.C.D. 2018

LETRAS

LETRAS

Tahalí recargado
de estiletes de hielo
ondulada cornisa

Tochos ordenados
esperan ser brasas
en el crudo invierno

Cuanta carama
espera a las rosas
en los rosales

Tras la ventana
los copos contemplan
las desnudas llamas

En nevada soledad
insospechado pozo
de soledumbre

Nube de hielo
sobre el lago
aisla los peces

Blanca ceniza
arropa
las brasas

Inquisidora luz de luna
por espiar las cenizas
se enreda en la hiedra

Tres meses tres
clásico invier
no cambia sus

Formidos berros castellanos
los estimula el frío
y la competencia

Entre el hielo y lodo
berro solitario
mimético loto

Amoratado
corazón de invierno
tierna lombarda

Cómo buscan los labios
al calor
en invierno!

Por el frío se apiñan
medrosas e infantiles
coles de Bruselas

En un copo
persigo
satori de invierno

La primera helada
presagio de invierno
su primicia y mi diezmo

DAVID

JESUS

H A I K U S

D E I N V I E R N O

(Mo sa i oJ ap on és)

Una huella
en la nieve
¡paso una sombra!

Sol blanco
claro de luna
comparten la helada

¡Cuánto rocío
comprende
una helada!

Disponed el frío
en tropel de Haikus
y será: cellisca

Cada hermano
tendremos un mes
el invierno

En la nívea cuartilla
grafía de Haiku
¡Un negativo!

Inmensa nieve
fuego inmenso
comparten invierno

Samurais cangrejos
en una armadura
soportan los fríos

¡Cuántos siglos
en hibernación
aguanta el Haiku!

Qué suave la nieve
se va acumulando
en un libro

Nevada luz
blancura de papel
en la acuarela

Cálido invierno
añosos Haikus
quemo en mi fuego

Nubes plomizas

¡Tres ventisqueros!
de mortal
el Haiku

M.C.D. 2018

LETRAS

Crónica ingenua e irónica de un curso escolar

JUAN CANTAVELLA

☐ Escribir para niños presenta muchas y complejas dificultades. Sin embargo la redactora de la agencia Colpisa Paloma Mozo ha sabido acertar en el primer relato que salía de su pluma y que ha sido editado por Alfaguara. **«Me la he cargado»** describe la actividad de un curso escolar a través de los recuerdos de una niña, a quien su ingenuidad, humor y falta de malicia le llevan a exponerlo todo con una transparencia tal que los adultos no pueden aceptarlo. El resultado es su expulsión del colegio.

Lectora incansable, Paloma Mozo San Juan (Madrid, 1964) comenzó a escribir hace algún tiempo, con los titubeos y la libertad de quien no está pensando en ser leída más que por sí misma. Pero llegó un momento en que creyó que sus textos podrían tener interés para otras personas y uno de ellos lo hizo llegar a la sección juvenil de Alfaguara. Los editores fueron de la misma opinión; apreciaron el valor de la narración y decidieron que valía la pena arriesgarse al siempre arriesgado ejercicio de dar a conocer a un autor novel. De esta manera aquel relato se convertía en libro, ilustrado por Montserrat Ginesta, que ya se encuentra en las librerías a la espera de que resulte grato a sus destinatarios, los niños.

CRITICA LITERARIA

«EL JINETE POLACO»

JOSE GABRIEL LOPEZ-ANTUÑANO

EL tantas veces denostado premio Planeta, en la edición de este año, ha decidido realizar una apuesta segura por el nombre del vencedor, y acertada por la calidad de la novela. Antonio Muñoz Molina (Ubeda, Jaén, 1956) decidió tras su anterior éxito, «Beltenebros», prodigarse menos que otros colegas en insustanciales tertulias, y dedicarse a lo propio, la redacción de una ambiciosa novela, «El jinete polaco». En ésta regresa a la mítica ciudad andaluza de Mágina (Ubeda), ya recreada en «Beatus ille», e intenta construir un universo amplio en el que imbrica lo personal y lo colectivo en el transcurso de período de tiempo que abarca casi un siglo.

En «El jinete polaco» están presentes algunos elementos característicos de la narrativa de Muñoz Molina: El amor pasión, una extensa relación de costumbres y circunstancias en torno a los personajes, lo esotérico –en pequeñas dosis– y la suspensión más por los recursos literarios del lenguaje y el tratamiento de cada episodio, que por la intriga de la fábula. A estos temas se une el conocimiento y buen manejo de la técnica literaria y el brillante estilo.

Con estos materiales el narrador protagonista cuenta una historia de amor con Nadia Galaz, hija de un militar republicano, inserta en un ambiente, el de Mágina, donde circunstancias sociales, generacionales, políticas, culturales y costumbres forjan un mundo exterior, reflejo de la evolución de la sociedad española en este siglo con especial detención en trasformaciones de las dos últimas décadas.

Muñoz Molina organiza la novela en tres partes, narradas

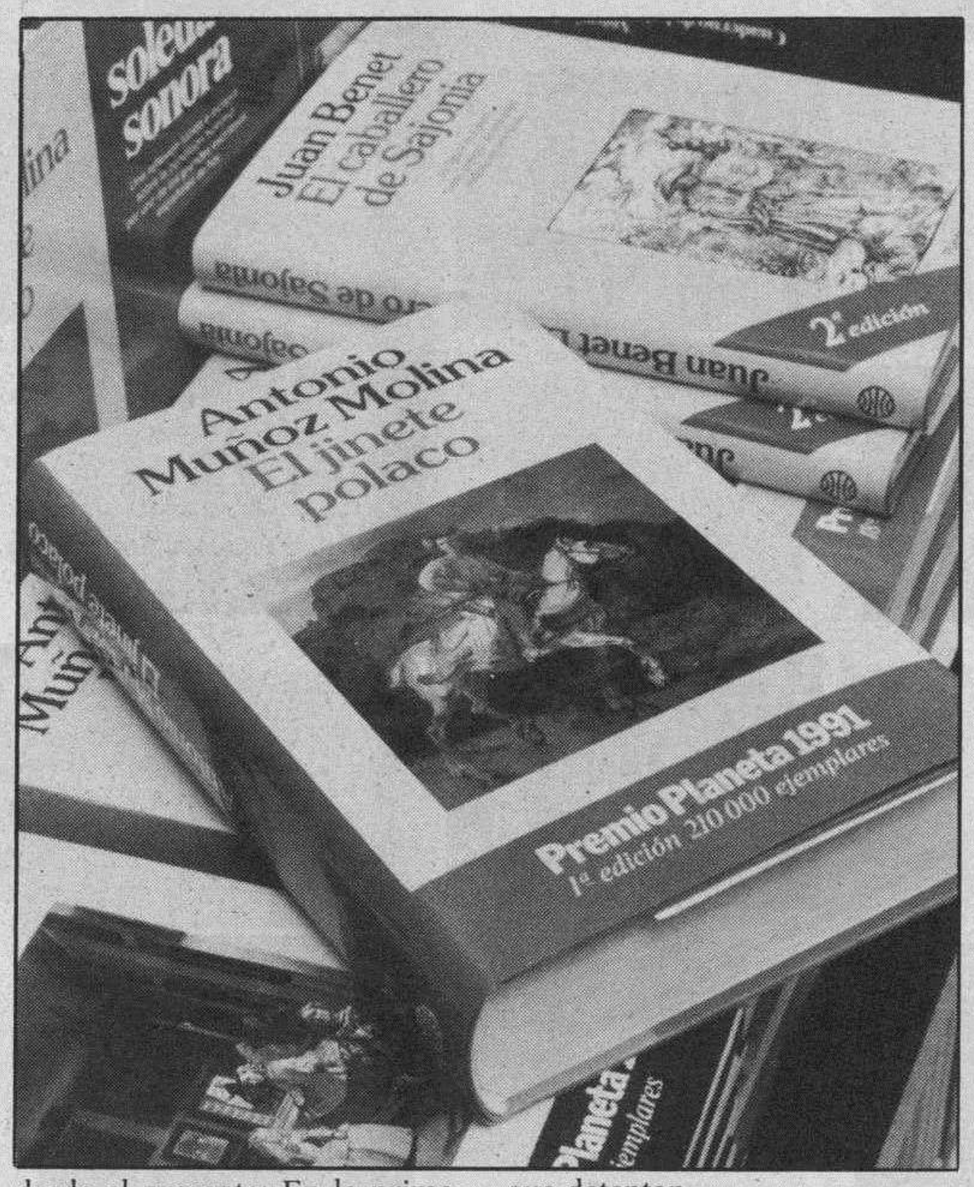

desde el presente: En la primera, rememora la niñez y pubertad del narrador protagonista; en la segunda, la adolescencia, concluyendo con el traslado a Madrid para iniciar sus estudios universitarios; y en la tercera, el deambular por el mundo, el apasionado reencuentro con Nadia y el regreso a su ciudad natal. Pero junto al relato de su propia existencia se alternan fragmentos de la vida de Nadia y recuerdos vividos o evocados de sus antepasados de los de Nadia y de otros personajes de Mágina. Estos forman un amplio abanico tanto por la variedad generacional como por las diferentes personalidades que detentan.

De las tres partes, la mejor es la segunda ya que de una parte el autor ofrece un amplio retablo de personajes y costumbres, y de otra a través de la alternancia de puntos de vista narrativos –del narrador protagonista al narrador testigo–, se adentra en la psicología de los dos personajes centrales, Nadia y Manuel, si bien otros colaterales también quedan esbozados con trazos firmes. La primera no desmerece de ésta, si bien existe una dispersión de interesantes núcleos narrativos, que exigen algo de paciencia al lector; por contra la tercera baja, acaso por la excesiva prolijidad en el relato de las relaciones eróticas, acaso pro la excesiva lentitud en un desenlace esperado.

Sin embargo, las objeciones de las líneas precedentes empañan pero no desmerecen la calidad de «El jinete polaco». En esta novela interesa lo contado, más en la vertiente colectiva que personal, pero embelesa el modo de hacerlo. Muñoz Molina con una sólida técnica funde el recuerdo, el tiempo presente o la imaginaria evocación del futuro deseado ya que «voy contando las cosas a medida que las veo o que me suceden, te escribo en silencio una larga carta instantánea que fluye y desvanece como las palabras dichas en alta voz y las que sólo se pronuncian en la imaginación». No hay espacio para comentar los procedimientos utilizados pero quede apuntada su deuda con técnicas cinematográficas, su dominio en el manejo del tiempo psicológico y los cambios de perspectiva.

Se suma a la habilidad técnica, el brillante estilo de léxico amplio, adjetivación eficaz y sugerente, figuras de significación sencillas y expresivas, y un amplio período sintáctico repleto de cadencia rítmica por la utilización de muy variados recursos retóricos. Con esta forma de escribir logra crear un clima denso, evocador y capaz de envolver e interesar al lector en la maraña narrativa.

Es una lástima que existan ciertos galicismos en el uso preposicional, descripciones reiterativas que aportan poco y desnivelan la novela y cierta artificiosidad en la historia de amor contada, pues la pasión de los amantes no se justifica y afecta –en cierta medida– a la verosimilitud literaria. No obstante estos reparos «El jinete polaco» es una de las mejores novelas del año.

Ayala y la emigración

JOSE RAMON ALONSO
(PERIODISTA. HISTORIADOR)

POCAS semanas después de que la dirección del Instituto Cervantes, destinado a la promoción y estudio de la lengua en el extranjero, fuese dada a un hijo del famoso historiador Sánchez Albornoz, la concesión del «Premio Cervantes» a Francisco Ayala parece confirmar la tendencia oficial a conceder los máximos cargos y galardones del mundo de las Letras a quienes vivieron exiliados después de la guerra civil, anteponiendolos a los españoles que permanecieron en su propio suelo, ateniéndose a las durísimas consecuencias primero de la depuración, en algunos casos de la cárcel, y en todo caso a las dificultades de la vida española en los años siguientes a la guerra de los tres años.

¿Quienes tienen mayores méritos políticos, los que se pusieron a salvo, como Alberti, o los que respondieron de sus actos, como Julián Besteiro? La respuesta no es fácil, más parece que quien afronta su destino con gallardía podría tener mayor mérito que quien pone pies en polvorosa y huye de las dificultades. Y los dos citados, Sánchez Albornoz (hijo) y Francisco Ayala, son dos ejemplos arquetípicos del exilio voluntario y cómodamente realizado. Alberti sale con la escolta de Negrín en uno de los últimos aviones que se ponen a salvo con su «preciosa carga política» desde Alicante, mientras Ayala sencillamente se marcha a América desde Checoslovaquia, utilizando su pasaporte diplomático.

Eso de que «los exiliados nunca tienen razón» es una frase que se atribuye a Talleyrand y que está referida a los emigrados de la Revolución francesa que volvieron a Francia con las tropas extranjeras en 1815 para recuperar sus privilegios, sus bienes y sus posiciones sociales. España ha conocido para común desgracia muchas emigraciones de intelectuales desde el siglo XVI –entonces muy minoritarios– pero que se agudizan desde el siglo XIX con los liberales que huyen a Inglaterra y a Francia, para ponerse a salvo de las represalias de Fernando VII. Nuestra emigración intelectual de 1939 no es menor, incluso parece la mayor de todas, pero su suerte fue muy variada. Unos conocieron la pobreza, pero otros como Francisco Ayala toparon bien pronto con empleos en las Universidades americanas.

Sánchez Albornoz, padre, puede regresar a España desde antes de la muerte de Franco, Alberti –envuelto en graves responsabilidades de todo orden– espera la desaparición de la dictadura, y Ayala ya inicia sus viajes de turismo a España desde 1960, cuando aún teníamos general Franco para quince años. Como otros, se hace famoso en e lexilio, para después volver a la tierra que ama, como Salvador de Madariaga. Pero el caso de Ayala es diferente del de otros exiliados republicanos.

Vivía en el extranjero cuando dio comienzo la guerra civil regresa para ser nombrado a dedo secretario de Embajada en Praga y durante casi veinte años enseña en las universidades de Princeton, Nueva York y Chicago. Es políticamente un moderado y su obra literaria en el exilio es importante. Pero midamos las palabras: No resonante, porque es un escritor elitista y para minorías, no como Ramón Sénder y otros que siguieron el combate ideológico fuera de España, o como Salvador de Madariaga. No se sabe –o lo ignora quien ésto escribe– que Ayala haya escrito una sola línea atacando al régimen de Franco. Es más: Sus obras se publican en Madrid y Barcelona bajo el franquismo y su obra casi completa se edita en Barcelona cuando Franco es jefe del Estado. Nunca fue un perseguido, como otros republicanos sino un exiliado voluntario.

¿Quiere todo esto decir que Sánchez Albornoz (hijo) no merece el alto cargo que acaba de concederle el gobierno, y Ayala el «Premio Cervantes»? De ninguna manera, pues uno y otro son intelectuales dignísimos y muy meritorios, pero curioso parece que en plena Monarquía se premie su republie su republicaniso más que su pluma, y su exilio antes que una tarea literaria de muchos años. ¿Es que hay dos clases de escritores españoles, los que como Ayala se marcharon y los que como Cela se quedaron? Contéstenlo ustedes. Creo que la respuesta no es demasiado difícil.

M.C.D. 2018

FILATELIA

Bienes Culturales y Naturales de la UNESCO

Garajonay, Salamanca, Toledo y Sevilla en la última emisión del tema

ANDRES GALARON CALVO

Carta con el matasellos de Primer Día del efecto de Salamanca.

EL pasado día 16 de diciembre apareció la cuarta emisión de la serie que se dedica a mostrar nuestros Bienes Culturales y Naturales incluidos en la lista de la UNESCO como Patrimonio Mundial.

Parque de Garajonay. Está situado en la isla de La Gomera y ocupa la altiplanicie central y las cabeceras de varios barrancos. Su relieve es suave, oscila entre los 800 y los 1.400 metros de altura, que corresponde a los llamados pitones o roques que se concentran principalmente en el límite suroriental del parque y no están cubiertos por los bosques.

La mayor importancia de esta reserva reside en su masa forestal, el bosque de Laurisilva, flora que proliferó durante la Era Terciaria pero que debido a las glaciaciones del Cuaternario quedó reducida a islas.

Garajonay fue reconocido como Patrimonio Mundial en 1986. El sello reproduce una vista de la zona de roques y, en primer término, una de sus especies vegetales: el aeonio.

Ciudad histórica de Toledo. Desde sus principios celtíberos Toledo ha pasado por ser ciudad romana, capital del reino visigodo, núcleo importante del califato de Córdoba, sede de la comunidad judía más importante de la Península, Sede Primada y ciudad imperial.

Consecuencia de su larga andadura histórica es la gran profusión de obras que conserva la ciudad, desde sus calles, restos de muralla y puentes medievales, su catedral gótica, dos sinagogas judías, varias muestras de arte mudéjar y un repertorio de construcciones civiles y religiosas de los siglos XV y XVI. La UNESCO incluyó a Toledo en su lista en 1986. El sello muestra un puente de acceso a la ciudad, el de Alcántara.

Conjunto Monumental de Sevilla. El alcázar, archivo de Indias y la catedral, edificios próximos entre sí y situados en el centro histórico de la ciudad fueron declarados Patrimonio Mundial en 1987.

La catedral, que es la que se reproduce en este sello, comenzó a construirse en 1402, en estilo gótico, en el emplazamiento de la gran mezquita árabe de la que se conservan el Patio de los Naranjos y el gran alminar, hoy campanario conocido por la Giralda, que data del último tercio del siglo XII. El templo es uno de los más grandes de la cristiandad, provisto de cinco naves y cabecera rectangular con girola.

Salamanca. El censo de monumentos de la ciudad está formado por un gran número de edificios civiles y religiosos, de sobresaliente arquitectura que cuentan con un elemento común, los sillares de piedra dorada y porosa extraída de las riberas del Tormes.

No tiene Salamanca una unidad de estilos, sino que se van sucediendo a lo largo de su historia, comenzando por el puente que formaba parte de la vía romana de la plata y pasando por el llamado barrio viejo con sus dos catedrales, iglesias, conventos y palacios. La Universidad, cuya fundación data del siglo XIII ha dado un especial carácter a su vida.

Salamanca es el último de los conjuntos monumentales incluídos en la lista del Patrimonio Mundial, en la que figura desde 1988. El sello reproduce la Casa de las Conchas, el más hermoso ejemplo nobiliario de la época de los Reyes Católicos.

La emisión consta de diez millones de efectos por motivo siendo su valor facial el de la tarifa nacional, 25 pesetas. La presentación se realiza en pliegos de 12 sellos, impresos en papel mate a calcografía.

NUESTROS ARBOLES

El castaño

ALBERTO S. RUEDA

SU nombre latino *Castanea Sativa*, viene a hacer referencia a la ciudad de Kastana en la región del Ponto, península griega, de donde se cree tienen su origen. El término Sativa quiere decir cultivado.

Arbol corpulento de hasta 30 metros de porte majestuoso, posee un sistema radical potente, no muy profundo pero extendido y robusto. Sus hojas simples, alternas y caedizas poseen unos bordes en forma de dientes de sierra, que las hace fácilmente reconocibles.

Florece en mayo-junio y sus famosos y pinchudos «erizos» se abren en octubre-noviembre («por San Cebriano, castaña en mano»). Es un árbol que gusta de temperaturas moderadas y abundante humedad. Prefiere sustratos silíceos y calizos lavados, es resistente al frío, le dañan las heladas tardías y requiere veranos calientes para el buen porvenir de los frutos. Arbol característico de la España húmeda. Sirviendo de complemento alimenticio en multitud de pueblos de Galicia y Asturias, compaginado con su explotación maderera.

Se reproduce muy bien de semilla, brota de cepa y raíz, pero en sus primeras edades es especie que requiere abrigo y media sombra. Madera buena, parecida a la del roble y que es utilizada frecuentemente en construcción, carpintería, ebanistería, ...

En nuestra provincia su extensión es bastante reducida, limitándose a pequeños reductos que se encuentran en el Norte, concretamente en la jurisdicción de San Zadornil. A esta reducción hay que sumar la grave plaga de la «tinta», causada por unos hongos que van mermando progresivamente la defensa de los castaños, hasta que les pudre por completo.

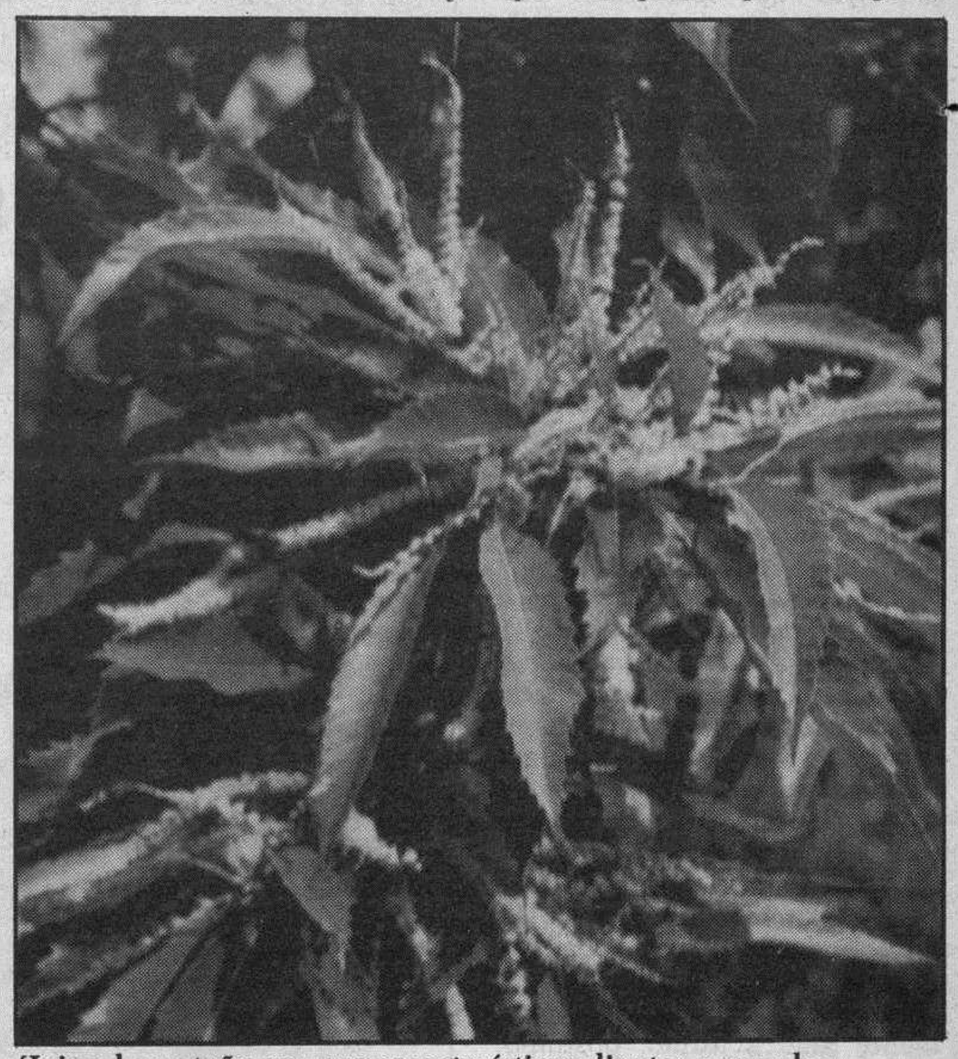

Hojas de castaño con sus característicos dientes aserrados

REVISTERO

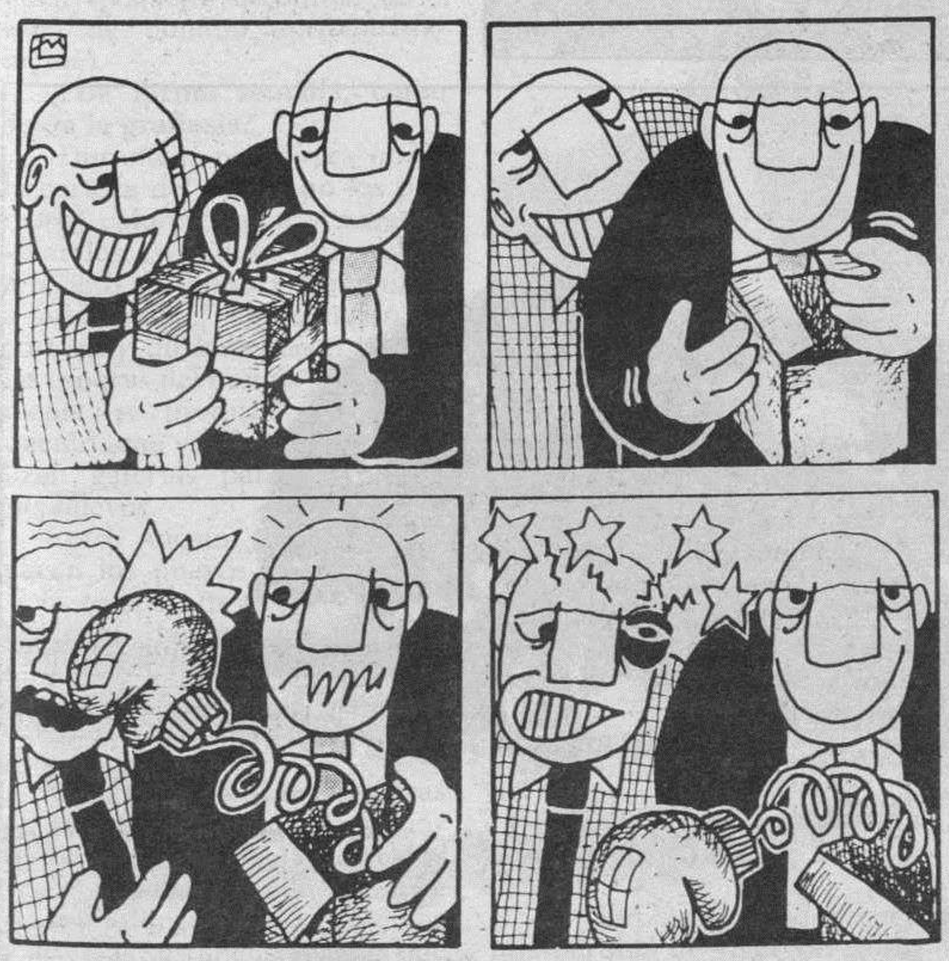

Las publicaciones autóctonas han sido escasas durante 1991

Un mercado con muchos huecos

«El Percal», «El Lucernario» y la «Guía de Navidad» son las revistas de aquí

FERNANDO PEÑA

LAS publicaciones alternativas burgalesas dieron su último coletazo a finales de la decada de los ochenta. Cabeceras como **«Faztor»**, **«Briviesca arde»**, **«La Guía de Enormidades»**, **«Confusión»**, **«El D Ambulante»**, alimentaron la afición de los buscadores de revistas creadas al margen del mercado puro y duro. Tres marcas que nacieron en el período 88-89 son hoy las reinas del mercado burgalés.

«El Percal», que camina por su número 9, año III, es un cuaderno especializado en toros, editado por la Asociación Taurina de Villadiego. La revista nació para dedicarse en exclusiva a este apasionante mundo animal y desde entonces cumple su compromiso, funcional y eficazmente, tres veces al año.

«El Lucernario», revista de espíritu poético, acaba de inaugurar su segunda época con la entrega número siete. Fieles desde un principio a la tertulia que les reúne todos los lunes en El Palomar de La Plaza Mayor, la publicación se alimenta de los trabajos literarios de los tertulianos y allegados, los cuales han visto la luz esta vez protegidos por un nuevo diseño que cuida más el continente que el contenido materiales. La espiritualidad de los trabajos es intimidad que debe descubrir el lector; Virgilio Mazuela, Manuel Arandilla, Maria Mañeru, Chechu García Tobalina, hasta 23 agradecidos autores por 325 pesetas, ilustrados con fotos de Luis Mena.

«El Monográfico» es otra marca clásica que nació cuando morían los ochenta. La más comercial de todas las aventuras impresas ha aprovechado el fin de año para publicar la **«Guía de Navidad 1991»**, un agradable y gratuito catálogo de tiendas, editado por el habitual Luis Angel Martínez.

Junto a la reciente sorpresa de el **«Real Burgos»**, estas tres revistas conforman en frente impreso vivo burgalés.

EL OSCURO PORVENIR DE UN ARBOL AMENAZADO

El olmo (*Olmus Minor*)

CARMEN MARTINEZ JULIA
ALBERTO SAIZ RUEDA

EL olmo es un árbol que puede tener de 15 a 20 metros de altura. En los primeros 60-70 años crece relativamente deprisa y se ralentiza después. Viven unos 300 años aproximadamente, pudiéndose alargar hasta los 600 e incluso 800 años.

Presenta un sistema radical constituido por una raíz central bien desarrollada creciendo hasta los 10 primeros años, y luego se genera un fuerte conjunto de raíces laterales bastante superficiales. Las ramillas presentan costillas longitudinales corchosas, que unido a la asimetría que presentan sus hojas en la base, les hacen fácilmente reconocibles. Florece y fructifica antes de la aparición de las hojas en primavera, a esto se refería Machado cuando escribió «...Olmo, quiero anotar en mi cartera la gracia de tu rama verdecida. Mi corazón espera también, hacia la luz y hacia la vida, otro milagro de la primavera».

Sus frutos alados son conocidos vulgarmente como «pan y quesito», por su parecido a una diminuta rebanada de pan con el quesito en el centro. A partir de los 20 años aproximadamente la floración es abundante y anual. Brota mal de cepa, pero se regenera bién por acodo, y sobre todo a partir de las raíces.

Requiere suelos sueltos, frescos y profundos, mostrando su capacidad de adaptación tanto a silíceos como a calizos. Aguanta bien la sequía y el calor estival, prefiriendo sotos y riberas.

Los olmos están por toda nuestra provincia, pero sin lugar a dudas el de Riocavado de la Sierra, merece mención honorífica, aunque lamentablemente sea a título póstumo. Puestos a buscar culpables, la grafiosis se eleva sobre otras plagas o enfermedades. El porvenir de los olmos es oscuro.

Su madera es duradera, fácil de trabajar y muy resistente a los golpes y la humedad, siendo muy empleada en la fabricación de carretería, apeas, arados, bancos, bolos, etc.

Es un buen combustible y su corteza proporciona taninos. Dada su gran aportación a nuestro desarrollo y bienestar social, (¿quién no recuerda haber pasado alguna insoladora tarde estival bajo la frescura y umbría de un olmo?

¿Y esos olmos centenarios bajo los cuales se reunían los consejos de ancianos a deliberar?

Que no sea esta la imagen de nuestra Castilla, mustia y desecada como nuestros olmos, que allá donde se cierre una puerta se pueda abrir otra. Que todos estos olmos, testigos del paso de tantas generaciones, no desaparezcan sin haber legado sus experiencias y sabidurías a una sociedad como la actual, tan precipitada y productiva. Que lo que no puedan enseñarnos ni científicos ni expertos campesinos, nos lo enseñe la propia naturaleza, y sobre todo que sepamos reflejar nuestra identidad en nuestras raíces.

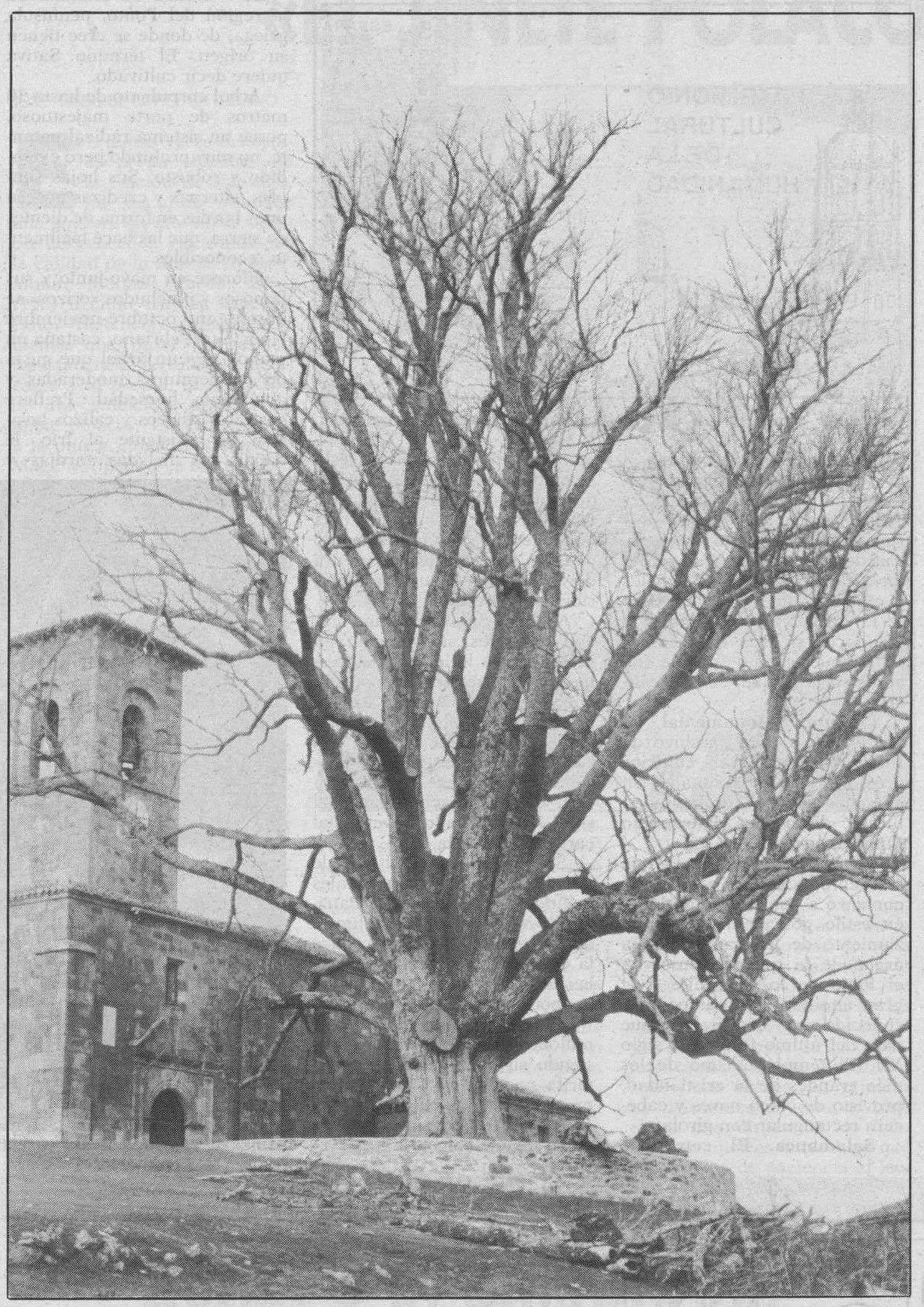

MENCION HONORIFICA A TITULO POSTUMO.–Imagen de la famosa olma de Riocavado de la Sierra; un magnífico ejemplar que acabó seco y mustio a causa de la grafiosis y que hoy merece una mención honorífica, aunque sea, lamentablemente, a título póstumo.

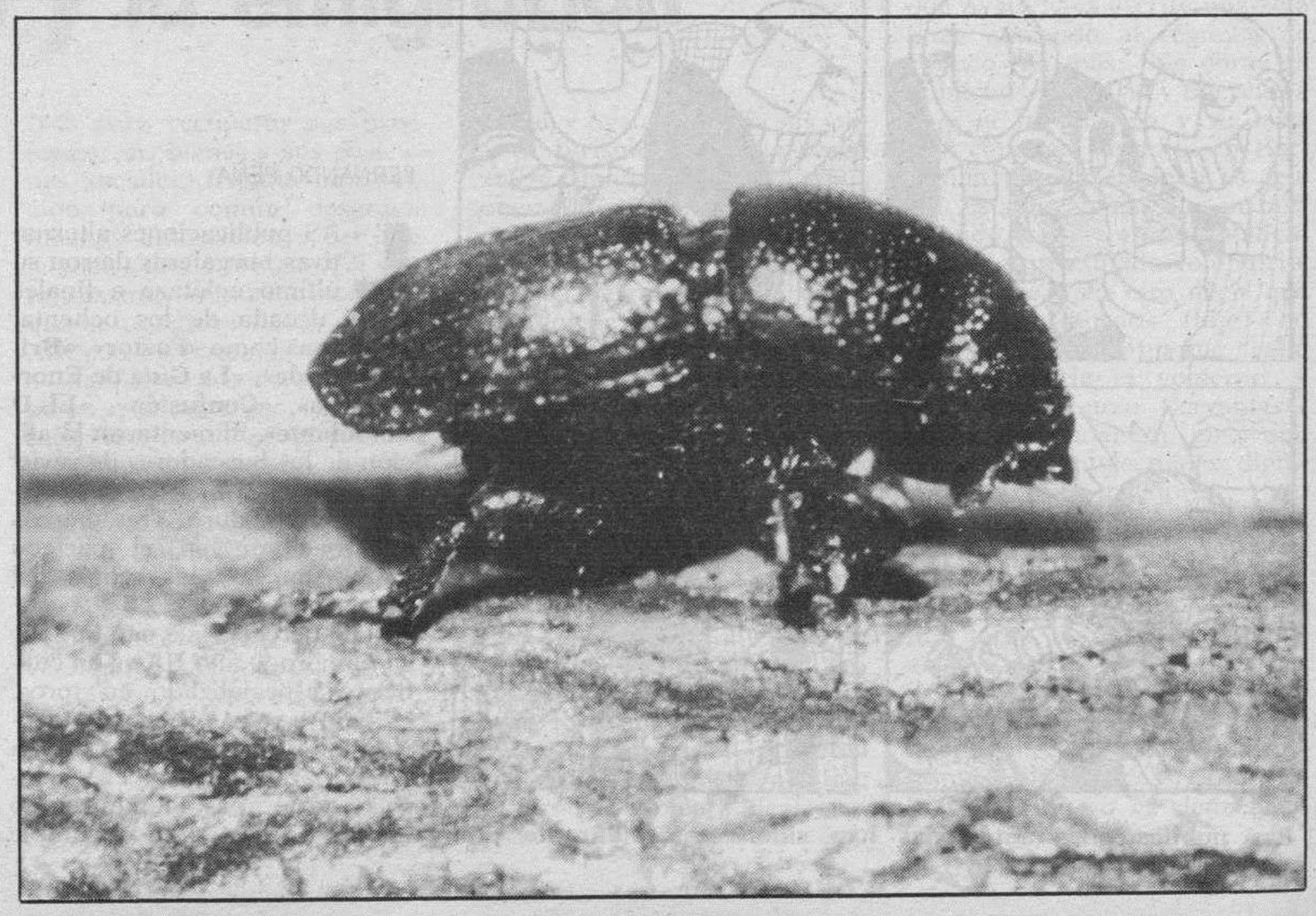

SCOLITUS SCOLITUS.–Este pequeño insecto (mide unos 7 milímetros) es el principal portador del hongo *Ceratocistis Ulmi*, responsable de la enfermedad conocida como grafiosis. Con los primeros calores de la primavera y bajo la corteza del olmo, los *escolítidos* suben a lo alto del árbol para alimentarse, agujereando la corteza y difundiendo a su vez las esporas del hongo.

M.C.D. 2018

Este doctor ingeniero de Montes y biólogo prepara en la actualidad un proyecto de mejora genética de los olmos frente a la grafiosis y, en su opinión, aunque esta especie arbórea no nos ha dicho adiós, cada vez nos será más difícil encontrar una olmeda centenaria.

LUIS GIL

«El olmo atacado por la grafiosis debe ser quemado»

La pérdida de vigor vegetativo y la defoliación son algunos de los síntomas de esta enfermedad

El olmo debilitado atraerá a una plaga de insectos

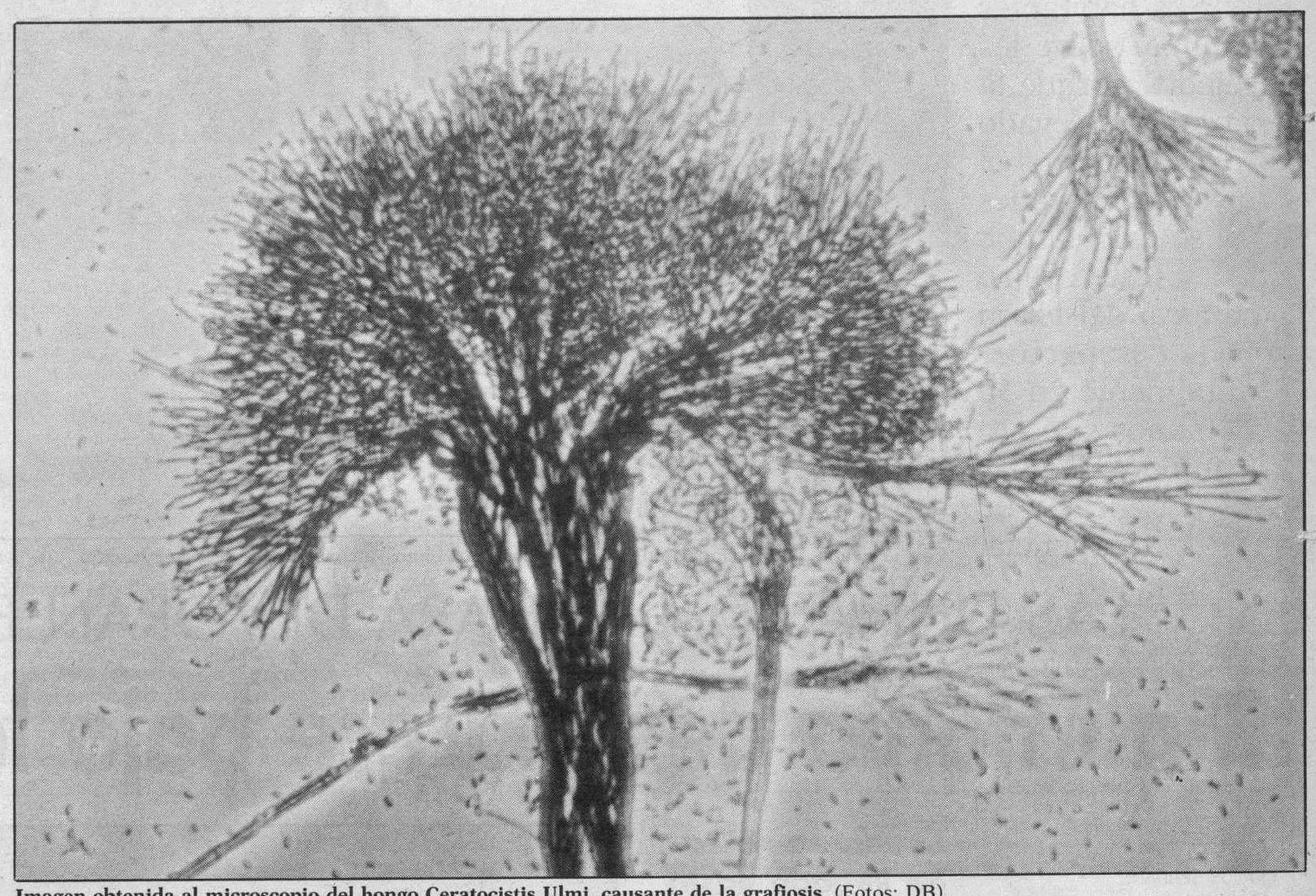

Imagen obtenida al microscopio del hongo Ceratocistis Ulmi, causante de la grafiosis. (Fotos: DB).

NOS hemos permitido traer a esta sección la experiencia y conocimientos de uno de los hombres que actualmente se halla enfrascado en el estudio y búsqueda de soluciones a la desastrosa plaga de la grafiosis, que está diezmando paulatinamente nuestras olmedas.

El currículum de Luis Gil se asemeja a un árbol frondoso y amplio donde apenas tienen cabida sus ingentes publicaciones; entre ellas, «Los escolítidos parásitos de las coníferas en la Península Ibérica», «Los huertos semilleros», y más recientemente «La grafiosis del olmo en España».

Doctor ingeniero de Montes, licenciado en Ciencias Biológicas, en posesión de un gran número de galardones, como el reciente premio Ence de investigación y mejora forestal de 1989.

En la actualidad, trabaja en un proyecto de mejora genética de los olmos frente a la grafiosis.

–¿Qué es la grafiosis?

–Básicamente, es la enfermedad producida por un hongo *(Ceratocistis Ulmi)*, y transmitida por insectos siendo el principal portador el *Scolitus Scolitus*, (pequeño escolítido de 7 mm. de tamaño aproximadamente).

–¿De forma sencilla, como actúa la grafiosis?

–Durante la primavera y bajo la corteza del olmo con los primeros calores, salen y echan a volar los escolítidos, que suben a lo alto del olmo y comienzan a alimentarse, agujereando la corteza y difundiendo a su vez las esporas del hongo. Posteriormente, se produce el apareamiento, una vez fecundados realizan galerías para introducir sus huevos.

Entre Agosto y Septiembre, nacen los nuevos insectos, que si la temperatura es buena se aparean, dando una segunda generación, o bien se refugian en la corteza si las condiciones climáticas no les son favorables para su desarrollo.

Mientras tanto las esporas del hongo germinan y dan lugar a los micelios que taponan los vasos conductores de la savia del olmo segregando proteínas y diversas sustancias tóxicas que originan el progresivo deterioro del árbol.

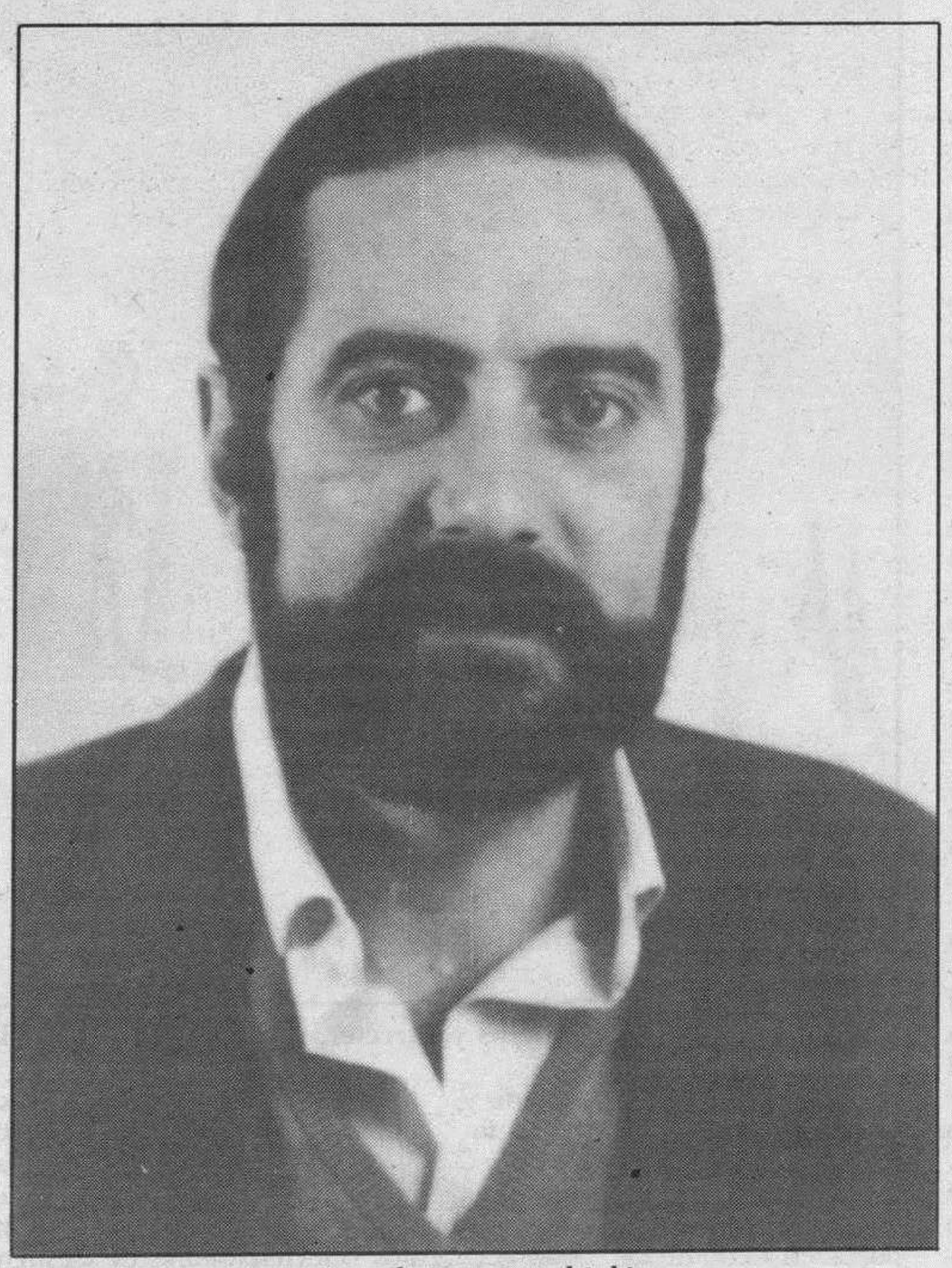

Luis Gil, doctor ingeniero de Montes y biológo.

–¿Cuáles son los síntomas más significativos de la enfermedad?

–A simple vista se observa una pérdida de vigor vegetativo y de color, se van desecando las hojas, se producen defoliaciones, y finalmente pese a los intentos desesperados del olmo de rebrotar, se produce la muerte del árbol.

–El hongo de la grafiosis está descrito en nuestro país desde 1919 y nunca se había manifestado con tanta virulencia como en esta última década. ¿Por qué esta agresividad radical?

–Esta es una cuestión sobre la que apenas podemos aportar nada. Ha podido ser por diversas mutaciones o por algún cruzamiento sexual que da lugar a un nuevo genotipo mucho más agresivo.

–¿Qué soluciones hay para salvar los olmos y las olmedas que nos quedan?

–Lo primero que hay que hacer, es valorar el grado de evolución de la enfermedad. Aquí hay que reseñar que existen olmos resistentes al hongo pero lo que no resisten es una invasión desproporcionada de los escolítidos, invasión que se produce cuando por las causas que sean, un olmo se debilita y es foco atrayente para los insectos que actúan con carácter de plaga.

Así pues, una vez que se vea el olmo atacado, hay que cortarlo y quemarlo o bien descortezarlo, pues lo que se ha hecho en múltiples ocasiones ha sido llevarse la madera con corteza y difundir aún más la enfermedad.

–¿Si en vez del olmo, hubiera sido una especie más comercial (Pino Radiata, Eucalipto, Pino Silvestre,...) se le hubiera prestado la misma atención y proporcionado los mismos medios?

–Esta pregunta enlaza con la anterior, en la medida que los tratamientos para combatir la enfermedad son costosos, pero lo que es más importante necesitan un seguimiento y una continuidad. Así no se trata de un problema de soluciones técnicas, sino de personal.

No cabe duda que si la enfermedad incide en especies donde los beneficios económicos son importantes y afecta de manera directa al sector privado, el tratamiento del problema hubiera sido distinto. La falta de personas que quieran dedicar su tiempo y conocimientos a este problema, se debe entender en que no es un tema lúcido y no tiene por qué dar los resultados buscados. Todos sabemos lo difícil que está hoy en día la valoración de los bienes que no se miden con dinero.

–Finalmente, se puede concluir diciendo: ¿Adiós a nuestros olmos?

–No, la especie como tal no nos ha dicho adiós afortunadamente, lo que sí podemos decir es adiós a nuestras olmedas, pero no a nuestros olmos.

Siguiendo con el trabajo que aquí se realiza decir que se han llevado semillas a Baleares donde todavía no existe la enfermedad, y se trabaja en poblaciones de mejora principalmente con el Olmus Pumila resistente hasta ahora a la grafiosis. Ahora bien, sí quiero constatar que mucho me temo que aunque obtuviésemos árboles resistentes la gente ya no los usaría pues tendría recelo al constatar ellos mismos, cómo olmos sanos y vigorosos fallecían en poco tiempo.

Para finalizar, si se pregunta por un sustituto recomendable, decir que no lo habría, sería nuestro propio olmo.

M.C.D. 2018

Sus habitantes caminan sobre los tejados porque la arena ha elevado varios metros el nivel de las calles y se calcula que este centro cultural del Islam puede desaparecer totalmente en 30 ó 40 años si no se toman medidas enérgicas y de urgencia.

Con la ayuda internacional que les llega, los mauritanos luchan contra la desertización, que les empuja a las urbes y el hambre.

LAS DUNAS DEL SAHARA DEVORAN EL PAIS

Mauritania desaparece bajo la arena

La marea rojiza ha llegado hasta el río Senegal y rodea la capital, Nouakchott

CARLOS SERRANO

LAS rojizas y finas arenas del Sáhara empujadas por el viento están enterrando a Mauritania y han cubierto aldeas enteras, a razón de 10 kilómetros por año, mientras los bereberes que habitan este país africano, dos veces más extenso que España, luchan por contener al desierto más grande del Mundo.

La pesadilla comenzó hace más de veinte años, cuando la terrible sequía de 1968 y 1969, de la que la región no se ha recuperado, acabó con la escasa vegetación que fijaba la arena del desierto y obligó a los bereberes que vivían desde hace siglos en los oasis a abandonar sus tierras y ahora no tienen a donde ir.

Las dunas saharianas avanzan inexorablemente hacia el Suroeste de Mauritania, cubierto en un 50 por 100 por arenales y cuya única corriente de agua permanente es el río Senegal, a cuya vera se sitúa el valle donde se desarrolla la escasa agricultura que puede practicarse en el país.

Entierran palmeras, invaden carreteras y expulsan de los oasis a una población que antes de abandonar estas islas de vegetación, las arrasó en el intento por sobrevivir, cortando árboles y dejando que sus cabras y camellos se comieran las plantas.

LA AVALANCHA DEMOGRAFICA

La marea de arena se ha desplazado casi hasta el río Senegal, moviendo la población y presionando demográficamente sobre la región del río fronterizo del Sur y las dos ciudades del país. Los alrededores de la capital, Nouakchott –que hace 30 años tenía 50.000 habitantes y ahora medio millón–, muestran la presencia de la arena en muchas de sus calzadas y las dunas se concentran en los edificios hasta la altura de las ventanas, pese a las barreras que se construyen para fijarlas y la retirada permanente de tierra.

El 70 por 100 de la antigua ciudad-oasis de Chiguitti, construida en el siglo XI y centro del tráfico de caravanas de camellos que llegaban hasta países lejanos con pieles, lana, sal, animales y cereales, está ya bajo el desierto y su población se ha reducido de 10.000 a 7.000 habitantes en diez años.

Sus habitantes caminan sobre los tejados, porque la arena ha elevado varios metros el nivel de las calles y se calcula que este centro cultural del Islam puede desaparecer totalmente en 30 ó 40 años si no se toman medidas enéregicas.

En la región del oasis de Toungad –que han abandonado dos tercios de su población– pasó de llover unos 150 milímetros al año a finales de la década de 1960, a los 50 ó 60 milímetros de precipitaciones actuales y se debe perforar a 30 metros para encontrar agua, mientras antes se la hallaba a 4 metros.

Para frenar el avance de las arenas se ha puesto en marcha

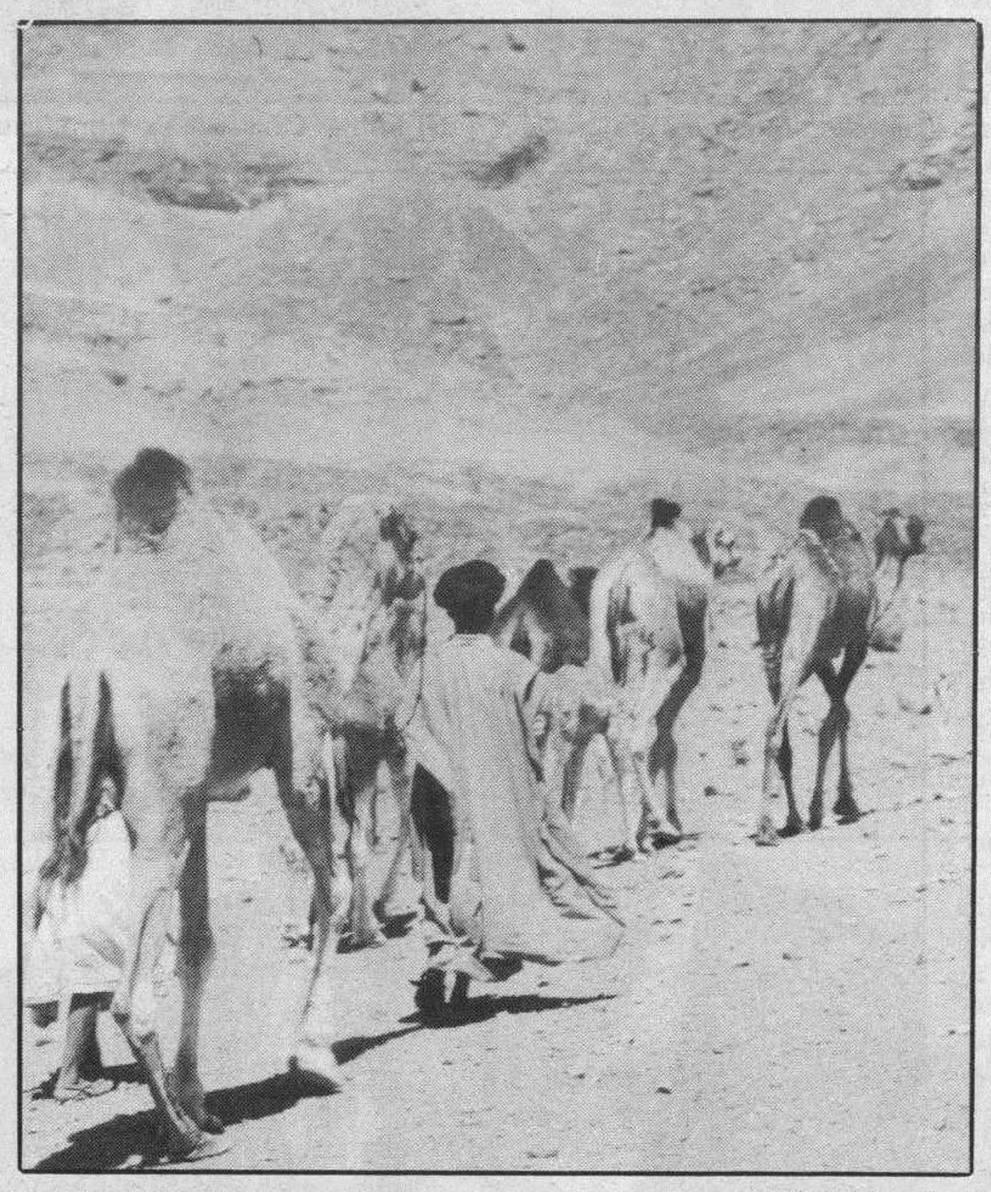

Las dunas entierran palmeras y carreteras, provocando el éxodo.

en Proyecto Oasis, financiado y asesorado con ayuda internacional. Merced a este proyecto se están construyendo barreras contra las dunas y perforando pozos en 1.200 de las 5.000 hectáreas que ocupa el centenar de oasis mauritanos.

Las islas verdes acogen el 5 por 100 de las tierras de cultivo y son habitadas por unas 230.000 personas, del millón trescientas mil con que cuenta Mauritania, uno de los países con nivel de vida rural más bajo y que vive de una ajustada economía de subsistencia agravada por la agresión del desierto.

El Proyecto Oasis –con un costo de dieciocho millones de dólares financiados por los Fondos Internacionales de Desarrollo Agrícola y Arabe– intenta detener la emigración a las ciudades y junto con el plan de regadío en el Sur y un programa de semillas, levantar la agricultura del país.

La ayuda internacional sufraga los materiales y los sueldos de los expertos mientras los mauritanos ponen la mano de obra para construir en cinco años 200 kilómetros de barreras contra la arena, estabilizar 1.100 hectáreas de dunas y perforar 3.100 pozos e instalar 710 bombas de agua, objetivos que casi se han completado en 1991.

GUERRA AL DESIERTO

En Mauritania ya se han reforestado 11.000 hectáreas de terreno y se han plantado más de seis millones de árboles, en programas que también permiten formar agricultores, brindar una gran experiencia los habitantes de los oasis y conservar agua.

Los mauritanos se muestran confiados en ganar la guerra a la desertización, una bomba de efecto retardado para la socioeconomía del país, antes formado por un desierto de piedras y tierra pero estable y en cuyos oasis de palmeras se concentraba el agua de lluvia o de capas freáticas.

Primero construyen barreras en las crestas de las dunas con hojas secas de palmera hincadas profundamente y después las fijan definitivamente plantando árboles, arbustos y gramíneas, cuyas raíces se humidifican con tubos al plantarlas.

Las dunas se estabilizan poco a poco, pero no se puede detener la construcción de barreras ni permitir que los animales se coman las plantas, porque cuando se pierde una contención cae enseguida la siguiente por el denominado «efecto dominó».

En la región de Adrar, donde habitan 50.000 personas, los antiguos nómadas han detenido el avance de arena en varios oasis, aunque más de la mitad de los 27 existentes siguen amenazados.

M.C.D. 2018

A MI AIRE

Soto de Bureba, un pueblo «en el corazón de Burgos»

CHELIS

Su iglesia es uno de los máximos exponentes del románico burgalés

A menos de un kilómetro de Quintanaélez se encuentra Soto de Bureba y lo primero que recordamos cuando nos vamos acercando, son aquellas palabras de Azorín, buen conocedor del pueblo y de su iglesia, que decían «La Bureba es el corazón de la tierra de Burgos».

Actualmente sólo un matrimonio habita Soto, ellos son Avelino Oña y Josefa Oña, que aguantan en el pueblo hasta que el frío aprieta, entonces hacen las maletas y se marchan a Bilbao, ciudad donde vive la única hija que tienen.

Josefa, que no se fía de los periodistas «luego dicen cosas en los papeles que no son ciertas» desaparece rápidamente pero Avelino que dice que parece que somos buenas personas, se brinda a enseñarnos lo que del pueblo queda.

Bajo el ruido de las escopetas y las voces de los cazadores que rompen el hechizo y la tranquilidad del lugar, nos enteramos que el año pasado murió el otro vecino que quedaba en el pueblo y que en la única casa habitable existe luz de 220 y teléfono, todo ello gracias a la Central de Garoña, aunque el agua la tienen que llevar en tinajas.

Observamos que por todos los rincones posibles, Avelino ha plantado hortalizas y en los alrededores de la casa y de la iglesia, Josefa ha colocado plantas de todas las clases.

Al pueblo acude constantemente gente a ver la iglesia y los días hábiles para poder cazar, se pueden ver matrículas de varias provincias, aunque «desde que han hecho la concentración, apenas hay caza» nos apostilla un bilbaíno, que cazar no sé si cazaría pero comerse un gran bocadillo, lo hacía con ganas.

Dicen que las obras de restauración de la iglesia de San Andrés, en su tiempo fue parroquia, se han parado por falta de dinero, hemos visto en la puerta principal un gran letrero con el nombre de Iberduero, no sabemos si la compañía eléctrica lo habrá puesto por haber colocado la luz o porque ha financiado las obras. La iglesia es uno de los máximos exponentes del románico burgalés y es monumento histórico artístico de carácter nacional. Se trata de un edificio construido en sillería de arenisca y caliza y está formado por dos naves. El tramo del crucero presenta bóveda esquifada y dicen que es el único ejemplo en la región. La portada, muy bien conservada, fue construida hacía el 1180 por Pedro de Ega y Juan Miguélez.

Continuamos caminando entre piedras y barro, no sabemos si alguna vez sus calles fueron encementadas y nuestro acompañante nos indica que un señor de Miranda compró varios edificios, pero que hasta el momento no los ha restaurado.

El Soto de hace treinta años era muy diferente al de hoy y por tener, hasta alcalde tuvo, el último se llamaba Víctor Palma, que por cierto falleció el año pasado.

A sus cerca de setenta años, Avelino no recuerda que en el pueblo haya habido escuelas, aunque siempre escuchaba a sus mayores que cuando no existía Quintanaélez, Soto era Ayuntamiento. Otro dato que nos cuenta con nostalgía es que durante sus años mozos, la cantina era un buen negocio.

Doce hermanos tuvo Avelino, ocho de ellos casados, por eso no es de extrañar que por los años cuarenta, Soto tuviese setenta habitantes, hace poco más de un año, eran tres, hoy quedan dos y dentro de unos días y durante cuatro meses, un perro y unas gallinas, serán los únicos animales que pernocten en el pueblo y eso, que según palabras de Azorín, «nos encontramos en el corazón de la tierra de Burgos».

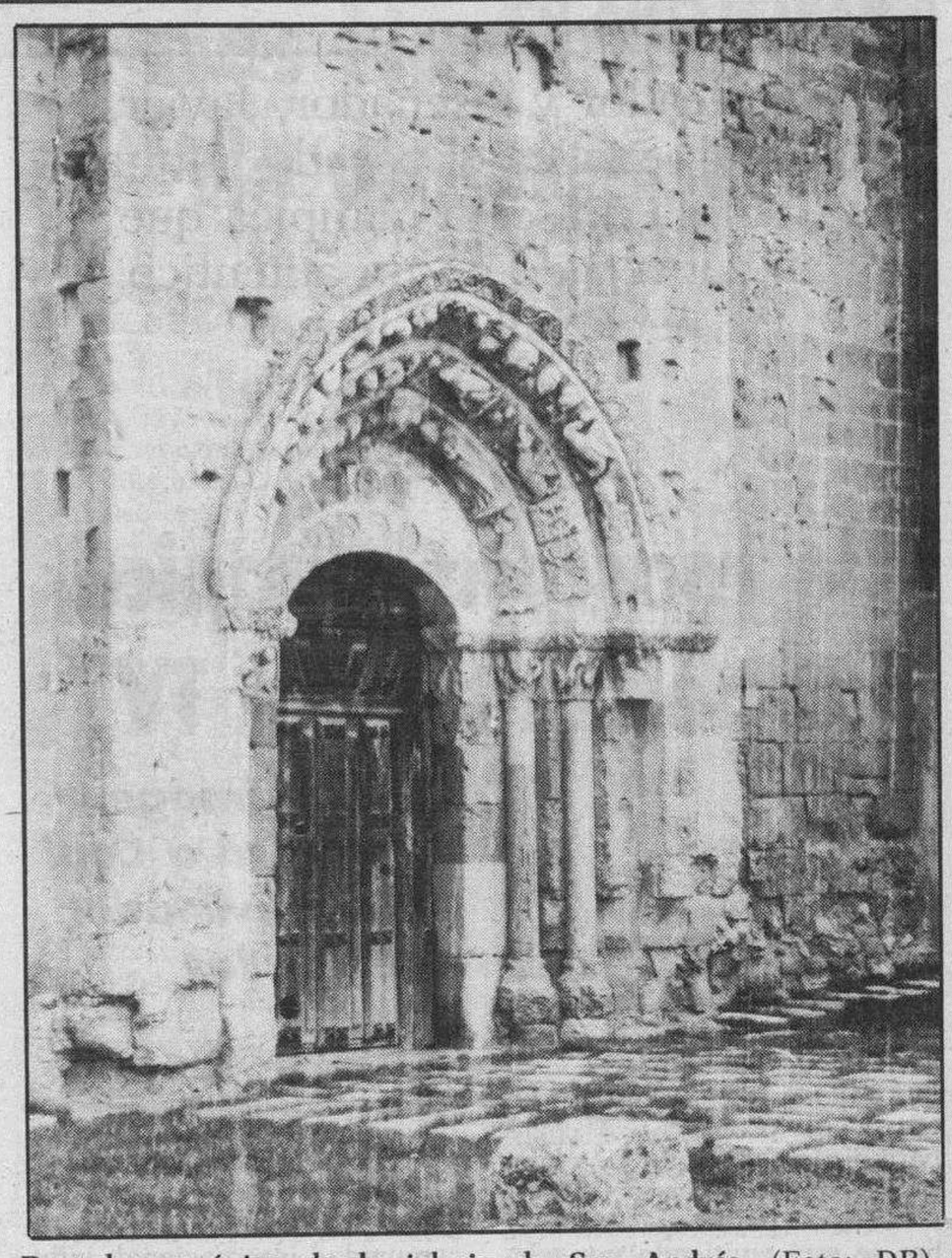

Portada románica de la iglesia de San Andrés. (Foto: DB).

«El hoy de la relojería»

ANICETO GALLEGO-GADEMA

En relojería, la variada gama de relojes que ofrece el mercado abarca todas las necesidades del cliente, con marcas tan prestigiosas como OMEGA, LONGINES, CARTIER o TISSOT; con los deportivos HEUER, SEIKO o CAMEL; los juveniles SWATCH, sin olvidarse de los multifuncionales CASIO y para los más pequeños el reloj FLIK-FLAK.

La prestigiosa marca OMEGA con su amplia variedad de relojes que va desde los deportivos SEAMASTER y SPEEDMASTER hasta los elegantes, distintivos y distinguidos OMEGA CONSTELLATION y SIMBOLO que han sido creados para estar presentes en los momentos estelares de su vida.

El SPEEDMASTER de OMEGA, auténtico ejemplo de perfección relojera, va dotado de una máquina mecánica de gran precisión, fruto de una larga tradición artesana y no debemos olvidar que fue el modelo llevado a la luna por los astronautas de la NASA. ¡Más que un reloj, una pieza histórica de colección! (Sólo se producen 6.000 unidades al año).

TISSOT, otra de las marcas suizas de relojería, reúne la capacidad creadora y la avanzada tecnología que le ha permitido obtener relojes de alta calidad en relación a un precio inigualable.

Hay ciertas circunstancias en las que cada segundo cuenta, circunstancias en las que una decisión se juega a la 1/100 ma. de segundo. El nuevo cronógrafo de cuarzo LONGINES CONQUEST ha sido concebido para tales ocasiones, respondiendo al mismo tiempo a sus exigencias cotidianas en materia de medida horaria.

LONGINES también manufactura alguno de los más bellos relojes del mundo creados por jóvenes diseñadores. La nueva colección de relojes RODOLPHE BY LONGINES es moda plasmada en relojería.

Los históricos e intemporales modelos CARTIER, relojes excepcionales como los modelos PANTHÈRE y COUGAR modelados en oro de 18 Quilates tienen formas suaves y armoniosas. Sus brazaletes de eslabones enlazados están montados a mano y su hebilla doblemente despegable les brinda un cierre invisible. Inscritos en la más pura tradición joyera, audazmente contemporáneos, son el símbolo del tiempo amaestrado.

Los juveniles relojes SWATCH que despidieron el año 1990 con el sorprendente record de ventas de 75 millones de relojes. Para una compañía que sólo lleva siete años en el mercado, este fue la confirmación de su liderazgo mundial en el sector. Cuando apareció el primer SWATCH revestido de plástico sólido, nadie daba un mínimo de posibilidad por su supervivencia, y ahora las nuevas creaciones de SWATCH son esperadas con impaciencia.

La nueva colección de SWATCH y POP SWATCH rinde homenaje a las formas naturales del movimiento Art-Deco. Pero la gran novedad está en la colaboración de dos famosos artistas contemporáneos Giacon, el diseñador de comics y Matteo Thun, arquitecto y diseñador de gran éxito.

Los modelos CRONO y SCUBA DE SWATCH cuya gran demanda ha desbordado las previsiones imaginables nacieron para el deporte. El SCUBA 200 se encuentra en su elemento bajo el agua. El CRONO además de su resistencia a los golpes y a la inmersión cuenta con la precisión del cuarzo.

El FLIK-FLAK, nació como un medio agradable y divertido para aprender la hora. Así también, los niños pueden tener un reloj suizo desde muy pequeños. Este reloj, calificado de alto valor pedagógico, se acompaña de un reloj de juguete, en cartón, con agujas móviles, con el que los niños aprenden la hora jugando, con facilidad y rapidez.

M.C.D. 2018

BARCELONA 92

Su creador y diseñador, Javier Mariscal, explica el pasado y futuro de Cobi, la mascota olímpica que se ha convertido en un auténtico personaje de tebeo.

Cobi, de mascota olímpica a personaje de TV

Spitting Image convertirá a Cobi en entrevistador durante los Juegos

GABRIEL SANJUAN
BARCELONA

TRES años después de su creación y a falta de uno para la celebración de los Juegos, Cobi, el perro mascota de Barcelona 92 ideado por Mariscal, empieza a tomar vida propia y se prepara para el despegue que va a convertirle en todo un personaje.

Desde el pasado mes de octubre se está emitiendo por televisión en varios países la serie de dibujos animados «The Cobi Troupe», de la que se llevan ya realizados setenta episodios de diez minutos.

Cobi, del que, al estilo Tintín, se editarán también diversos álbumes con sus aventuras, cuyos guiones está terminando Gallardo, pasará a ser algo más que una mascota olímpica.

Porque ni la serie ni los álbumes van a tener que ver con los Juegos de Barcelona, sino con el mundo personal de este perro que adquirirá de esta forma vida propia, según ha explicado Javier Mariscal en una entrevista en exclusiva para este servicio.

Cobi, mucho más que una mascota efímera, se convertirá en un personaje. Tendrá su mundo, su entorno, sus amigos y su personalidad: un carácter afable y alegre y un elevado sentido de la amistad; será valiente, emprendedor y gracias a su esfuerzo y al de sus amigos conseguirá con mayor o menor éxito sus objetivos; será sensible a la cultura y el cuidado de su entorno y contrario a toda forma de violencia.

De manera que, al final, puede producirse una muy curiosa e interesante inversión de conceptos según la cual podrá llegar a parecer completamente lógico que el simpático Cobi, un ciudadano conocido y popular, se convierta en el más indicado anfitrión del mayor acontecimiento festivo que habrá vivido Barcelona en su historia reciente.

Este sería el mejor éxito para su creador, el valenciano Javier Mariscal, un artista versátil y multidisciplinario que no por casualidad se inició en los tebeos –un mundo que nunca ha olvidado– y cuya huella ha marcado notablemente el desarrollo del diseño gráfico en las últimas décadas.

Cobi nació como una mascota rupturista. Y, por tanto, con polémica. Criterios estéticos y políticos se mezclaron en la división de autoridades y ciudadanos sobre la aceptación o rechazo de aquel alegre perro provocador que rompía con la tradición de mascotas olímpicas iniciada en Munich en 1972.

«También un cierto temor al ridículo, a que la ciudad y el país no quedara bien ante la comunidad internacional, influyó en la polémica», opina Mariscal.

Mariscal no dudó nunca de que estaba en el buen camino y la polémica inicial pasó muy pronto.

Tres años después, todo el mundo acepta a Cobi casi como a uno de la familia y pocos hay en el país que no sientan un notable bochorno al recordar aquel desgraciado Naranjito de los Mundiales de Fútbol de 1982.

Casi diez años, durante los cuales el gusto y los criterios estéticos medios del país han evolucionado notablemente, no han pasado en balde. Ha habido en este tiempo un «boom» del diseño y una mayor apreciación del arte en todas sus formas.

Sin duda, al Cobi rompedor, casi un garabato, que fue elegido como uno de los signos de identificación de la Barcelona de los noventa, se le debe una parte positiva de contribución a este avance.

«El COOB –dice Mariscal– fue muy valiente al escoger a Cobi. Apostó por la innovación. Yo fui convocado al concurso restringido y me limité a no bajar el listón y a presentar mi mascota sin concesiones, en la misma línea en que he trabajado siempre. Confieso que nunca creí que llegase a ganar. Pero con el COOB jugué fuerte y arriesgué».

Mariscal fue el primer sorprendido. Se sorprendió incluso de que le convocaran. El deporte, los Juegos Olímpicos, no se cuentan entre sus aficiones o devociones. Más bien al contrario. Hubo algo, sin embargo, que le atrajo fuertemente desde el primer momento y que explica la multitudinaria adhesión que la petición de los Juegos Olímpicos consiguió en Barcelona aún en sectores en principio reacios o como mínimo indiferentes ante este tipo de eventos deportivos.

«Fue –explica Mariscal– el planteamiento de Narcís Serra y Pasqual Maragall de aprovechar los Juegos como una gran oportunidad, como una ocasión histórica para –como decían en una fase que siempre me ha parecido muy feliz, exacta– situar la ciudad en el mapa, es decir, dar a conocer Barcelona al mundo; para, también, recuperar la fachada marítima y dotar a la ciudad de infraestructuras muy necesarias; y, en fin, para convertirla en anfitriona de una gran fiesta, un gran encuentro festivo y lúdico, más que competitivo y agresivo, de todas las razas y los países».

Cobi –cuyo nombre es el diminutivo de COOB (Comité Organizador Olímpico de Barcelona)– nació con la intención de conseguir la máxima expresión con la utilización del mínimo de elementos. Mariscal buscaba un resultado fresco, y espontáneo. Y lo halló.

Su gran mérito fue lograr que este perro, que parecía al principio un garabato, de perfil egipcio, plano, chato, sin perspectiva, adquiriese la gran versatilidad y capacidad expresiva que ha alcanzado.

Cobi nació desnudo pero hoy, ya crecido, no aparece ya en esta forma sino vestido con todo tipo de trajes, desde los elegantes para las recepciones, hasta uniformado como los árbitros u oficiales olímpicos pasando por la indumentaria propia de cada uno de los deportes del programa.

Cobi no es ya sólo un trazo, sino también un muñeco, un gadget, una escultura en diversos volúmenes y hasta será probablemente una de esas sofisticadas y expresivas marionetas que ha popularizado la serie cómica británica Spitting Image, puesto que la productora responsable del programa está interesada en añadir a Cobi a su «troupe» para convertirlo en entrevistador de las personalidades más destacadas que acudan a los Juegos.

Mariscal no sólo ha conseguido que su Cobi se adaptara a la práctica de todos los deportes o al vestido de todos los uniformes, sino que lo ha hecho capaz de expresar distintos sentimientos. Ha hecho Cobis tristes, alegres, contentos, azorados, sorprendidos, ingenuos, astutos, eufóricos y hasta enamoradizos como todo adolescente.

Cobi sólo tiene tres años, pero en este tiempo, y aunque sigue siendo un perro, Mariscal le ha hecho un hombre.

Mariscal, ante una reproducción de Cobi, en los Jardines de Mossèn Cinto Verdaguer. (F: Efe).

Petra sin brazos, tal como es

GABRIEL SANJUAN
BARCELONA

Una de las recientes creaciones de Mariscal, de las que su autor se siente especialmente satisfecho es Petra, la mascota de los Juegos Paralímpicos, la competición deportiva para minusválidos que se celebrará en Barcelona pocas semanas después de clausurarse los Juegos Olímpicos.

Petra es una chica alta, de figura estilizada y rostro agradable. Sólo tiene un problema: no tiene brazos. A diferencia de Cobi, Petra tuvo algún problema para ser aceptada por el COOB y los responsables de los Juegos Paralímpicos por el temor a que provocara un rechazo por parte del público. «Una chica sin brazos es una imagen fuerte», reconoce Mariscal.

Convencido de que a los minusválidos hay que aceptarlos como son, no quiso andarse con subterfugios ni echar mano a imágenes edulcoradas y consiguió que Petra, una chica que asume sin complejos y con fuerza su minusvalía, fuese finalmente aceptada. Como lo es por Cobi, de cuya troupe forma parte, y como lo será, sin duda, cuando el personaje comience a popularizarse con la proximidad de los Juegos Paralímpicos.

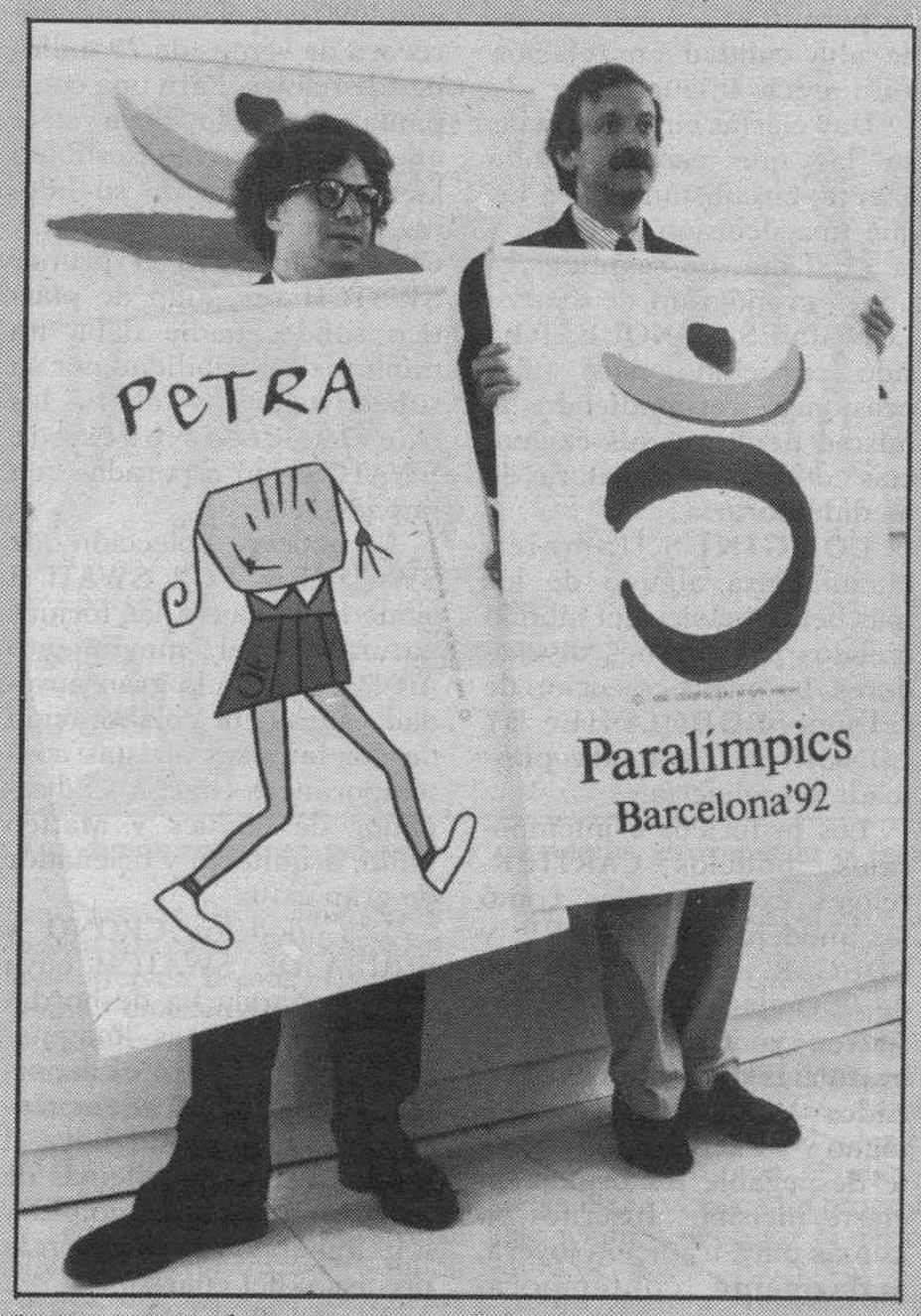

Javier Mariscal y José María Trías, autores de Petra y el logotipo de los Juegos Paralímpicos. (Foto: Efe).

M.C.D. 2018

RELATOS

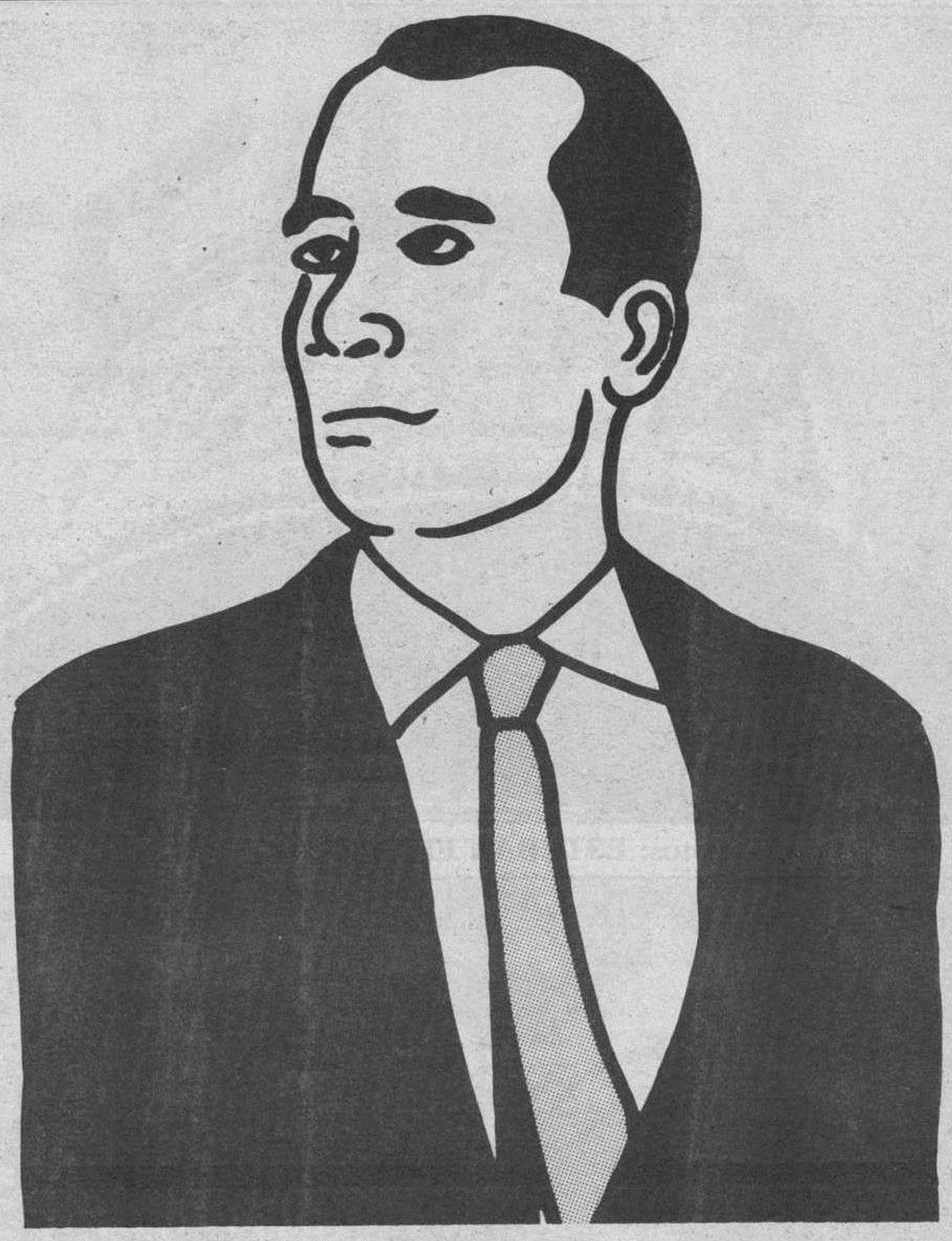

El canto de los dos

JOSE MARIA BURTA

AL bajar las escaleras del centro donde yo ejercía mi profesorado, me encontré con Lex. Hacía mucho que no le había visto. Quizás, años. Y me extrañó su buen estado físico. Todavía mantenía la negrura de sus cabellos. El tupé, con raya a lado. Sus ojos, siniestros y pardos, como una pantera acechando en la noche. Hasta, incluso, seguía vistiendo de negro, como un murciélago errante en las sombras. Nariz aguileña, con reminiscencias de pájaro de mal agüero. Como años atrás, fumaba tabaco rubio. Y su estatura era gigantesca.

Mediaron los saludos. Se fundió nuestra antigua amistad en un fuerte abrazo. Y hablamos. Primero, de cosas sin importancia. Las corrientes en estos casos. El demostraba poseer un don de gentes que no tenía en los años en que nos tratamos de cerca.

Era, pues, el mismo Lex; pero había cambiado en algunos aspectos.

Por fin, relegamos a segundo término las cosas triviales que siguen a los primeros momentos de los saludos. Y me abrió su intimidad, como ya me había hecho en otros tiempos.

–El corazón ha sufrido mucho, amigo. Vamos dejando que se pose en la vida, y acaba acumulando amarguras. Pero llega un día en que se detiene insistente, debilitado quizá por esa fatiga de haber probado tantos hospedajes que no le fueron sinceros, y se siente rechazado por otro corazón, al que se le pedía una identificación. El corazón sufre mucho todavía, amigo. Pide, busca, solicita y llora, y los caminos se llenan de sangre sin conseguir esta limosna de amor.

Afuera, cae la lluvia insistente. Por la estrechez de la calle del Sol, en Palma de Mallorca, salpican los coches.

Y allá, adentro, en una amplia aula, ensayan los alumnos su porvenir bajo la amenaza de unas exigencias.

.....

En Lex, había una historia. Secreta. Sólo los pliegues de su corazón encerraban todo el progreso lento de su situación.

El mundo le había sujetado con sus garras de fiera sangrienta. Y su alma naufragaba presa de la incertidumbre y del desasosiego. Creyó, incluso, que negando el alma iba a encontrar el estado amorfo de la indiferencia. Para ello, ahogó las voces de su inmortalidad y de indestructibilidad. Se sumergió en el mundo, negó el amor, disfrutó del flirteo...

Pero la voz popular le gritó:

–¡El amor existe! ¡El amor es eterno!

Y, de aquí, le nació el problema. Vital. Porque, en verdad, llegó a sentir el amor.

Apareció Beatriz en su vida. Era casi una niña; pero había algo en ella que despertó su corazón y avivó su alma muerta.

Y le entró un miedo horrible de verse amado por una criatura tan pura. El que se había hundido en todos los fangos en que se sumerge la bestialidad humana.

.....

Lo que Dios ha puesto como rail hacia la eternidad no podía menos que dejar sus huellas. Es que el camino de la eternidad está alboreado de amor.

Y se operó un cambio radical en mi amigo Lex. Supo perder de vista la babilónica obsesión de hombre moderno y abrazar el ancestral heroísmo de la humildad cristiana. Comprendió el significado del amor. Y analizó las características de su verdadero nombre.

–Beatriz, te voy a ser sincero. Yo he probado todas las delicias que el mundo puede dar. Me he reído del amor. Lo consideré una palabra bonita, inventada por los poetas y dogmatizada por la religión. Pero... hoy... ¡hoy creo en el amor! ¡Te amo! Y, sin embargo, no merezco tu amor. Sigue tu camino. Yo... purgaré mi error renunciando a él.

Las sombras ganaban al día. Un silencio de espera.

–Lex, te quiero. No me abandones. No importa tu vida pasada. Sólo te pido el corazón. Dios nos ha hecho el uno para el otro, y, en íntima unión, podemos rehacer nuestras vidas.

Hubo entrega. Porque el amor es comunicativo y, en su eternidad, necesario.

Y Lex, el hombre moreno, escapado del mundo, con su cigarrillo entre los labios, descendió lentamente por la calle de los Olmos con una sonrisa en los labios y una posesión del mundo sincera y esperanzadora.

Las Navidades de un payaso

Mª DE LOS MILAGROS PEREZ DE MADRID

SI, es verdad, mi vida era muy triste, cada vez que salía a la pista la gente me silbaba y algunos incluso me tiraban agua o cáscaras de pipas y cacahuetes. Al fin, tenía que salir de allí con toda la pintura corrida... pero puedo decir que no era sólo por el agua sino también por las lágrimas que irremediablemente salían de mis ojos. Ya no sabía qué hacer, más de una vez pensé terminar con todo... sin embargo, siempre que intentaba hacerlo, algo extraño y misterioso dentro de mí me hacía comprender que no lo hiciera, que por encima de toda la gente que me despreciaba había alguien que tal vez, un día, pudiera necesitarme. Eso me calmaba, pero no acertaba a ver nada claro. El tiempo pasó, se aproximaba la fiesta del Sol Invencible. Fiesta celebrada en algunos pueblos de Oriente antes de nacer Jesús, el circo preparaba para aquel día una función especial, todo aparentemente parecía igual, sin embargo, el corazón me decía que algo diferente iba a suceder...

Llegó el 24 de diciembre, el cielo estaba encapotado y las nubes eran presagio de una nevada. Esa fecha la recordaré siempre, no porque me hubiesen echado del circo, sino porque, aquella noche, sucedió algo maravilloso que cambió el rumbo de mi vida. La oscuridad ya había caído y unos pequeños copos de nieve empezaban a blanquear la tierra desnuda, pronto mi sombrero quedó cubierto de un fino polvo blanco. Seguí andando por los caminos del viejo pueblo, no sabía a dónde ir... las posadas estaban llenas, cada vez nevaba más. Miré al cielo y la cara se me mojó con la nieve pero pude contemplar –aún entre las nubes– un maravilloso paisaje lleno de estrellas que brindaban su escasa luz a un mundo sumido en la oscuridad... entre ellas había una cuya luz destacaba, su brillo parecía querer expresar algo.

No sé cómo fue, pero me encontré en un camino solitario y, entre los copos de nieve que caían, aún podía divisar la estrella cuya luz me cegaba. La seguí, llevaba mucho rato caminando, estaba cansado pero quería llegar al final.

Fue al dar la vuelta a unos matorrales cuando descubrí un establo, la puerta estaba entornada y la empujé en silencio, el corazón me dio un vuelco instintivamente... allí, entre las pajas, había un pequeño niño, su madre lo arropaba con ternura mientras su padre buscaba un lugar para poder encender fuego. Yo, permanecía escondido detrás de unas pajas donde la luz apenas llegaba, tenía miedo de que me vieran y se burlaran de mí como la gente que iba al circo. La puerta se abrió y entraron unos pastores que, cuidadosamente, depositaron ante el niño todo cuanto llevaban...

Al verle de nuevo, entre la figura de aquellos hombres, una fuerza invisible me hizo abandonar mi escondite y acercarme, el corazón me latía apresuradamente; llegué ante él, me quedé mirándole largo tiempo y de repente me dí cuenta de que yo no tenía nada que ofrecerle a aquel pequeño. No lo pensé un momento, dí un paso decisivo hacia él y le dije: «No tengo nada, tan sólo estas narices postizas y estos grandes zapatos que no hacen reír a nadie. Sin embargo, me doy yo mismo, te regalo mi vida pobre y llena de desilusiones para que hagas con ella lo que quieras...». Entonces el niño sonrió.

Desde ese momento algo empezó a ocurrir en mi interior, noté un tibio calor que me hacía leves cosquillas en el corazón, ya no me importaba que me hubiesen echado del circo o que la gente me llamase «payaso fracasado», porque ese día había tenido lugar el gran triunfo de mi vida: un pequeño niño había sonreído en medio de la noche fría y solitaria y ese niño... ¡Era Dios!.

Sección «Relatos», una página abierta a sus textos

☐ **DOMINGO.**–Si a usted le gusta escribir, si ya ha publicado algún artículo, cuento o relato breve, ha participado en cualquier concurso literario o escribe para sí mismo, en «DOMINGO» hemos reservado esta página para usted.

Por todo ello, si considera que tiene algo que contar al público lector y hasta ahora no se había decidido a publicarlo, envíe sus originales a nuestra redacción:

Sección «Relatos», –Suplemento DOMINGO–,
C/ San Pedro de Cardeña, 34.
09002 Burgos

Rogamos que los textos no superen los 3 folios mecanografiados a doble espacio.

M.C.D. 2018

Concurso Fotográfico «OBSERVE SU ENTORNO»

MERLIN
LABORATORIO FOTOGRAFICO

- BASES

PODRAN participar en este concurso todos los lectores de Diario de Burgos por el sólo hecho de enviar los cupones –insertos junto a las fotografías– que cada semana se publiquen.

Los concursantes deberán indicar en el cupón de qué trata cada una de las fotografías y dónde se halla el motivo reproducido. Los cupones se enviarán a la dirección postal de nuestro periódico: calle San Pedro de Cardeña, N.º 34, con la referencia para el Concurso Fotográfico «Observe su entorno», antes del jueves posterior a la publicación de las dos fotografías semanales.

Se realizará un sorteo con todos los cupones acertados, correspondiéndole al concursante agraciado un vale de 10.000 pesetas en material fotográfico, que entrega a nuestros lectores la firma «MERLIN», laboratorio fotográfico.

Las semanas en las que no haya acertantes la suma del premio se acumulará como «bote» para la siguiente. Los ganadores retirarán los premios, previa presentación de su DNI, en el mencionado laboratorio fotográfico.

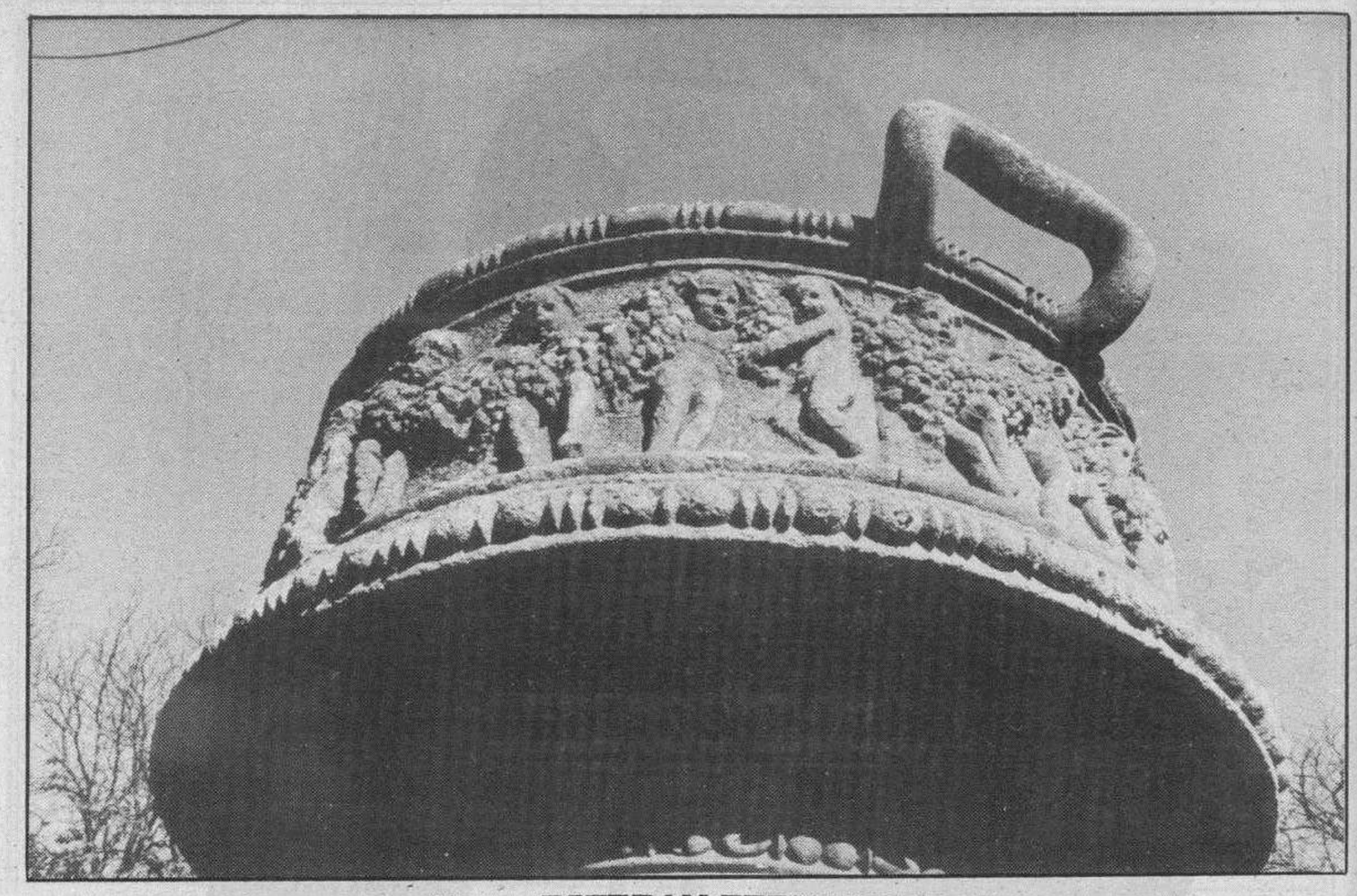

Fotos: ESTEBAN FERNANDEZ

1.ª FOTO .....

.....

2.ª FOTO .....

.....

NOMBRE .....

DIRECCION .....

CONCURSO FOTOGRAFICO

ESTA SEMANA NO HA APARECIDO NINGUN ACERTANTE

¡BOTE!

20.000 Ptas.

CONCURSOS

CONCURSO DE CARTELES DE SEMANA SANTA

PODRAN participar en el mismo, todas las personas que lo deseen. El número de obras, será de tres como máximo por cada concursante. En cuanto a la técnica será eminentemente fotográfica, si bien se admitirá técnica mixta, siempre que la fotografía no quede relegada a un segundo término. Las obras deberán ser referidas a la Semana Santa de León.

De cada obra se enviará una copia en papel, en color, al tamaño de 30 x 40 cm. Montada sobre bastidor de madera de igual tamaño que la fotografía, en la cual puede figurar SEMANA SANTA DE LEON 1992; este rótulo NO será respetado a efectos de la confección del cartel.

En sobre adjunto se enviará diapositiva en color, original de la referida obra, la cual será de un tamaño mínimo de 35 mm.

Las obras se presentarán bajo lema, en sobre cerrado, dentro del que figurará el nombre del artista y dirección.

El plazo de presentación de obras finalizará el 31 de enero de 1992.

Premios:

1.º 150.000 pesetas y placa.
2.º 75.000 pesetas.
3.º 50.000 pesetas.
4.º 25.000 pesetas.

Las obras deberán remitirse al Ayuntamiento de León. (Ventanilla de Información).

XI CONCURSO NACIONAL DE CARTELES

EL tema será obligatoriamente un motivo de Semana Santa. La técnica será libre. Los carteles deberán ser verticalesde 60 cm. por 40 cm. y deberán presentarse montados sobre bastidor. El texto obligatorio que deberá llevar el cartel será el siguiente: «Semana Santa. Gandía 1992». Asimismo, en caracteres de inferior tamaño y en la parte inferior del cartel deberá incluirse: «Declarada de interés turístico, del 10 al 19 de Abril».

Las obras se remitirán al Museo de la junta Mayor de Hermandades, calle Abad Sola, 110, 46.700 Gandía (Valencia), o a la Oficina de Animación Cultural, plaza Rei Jaume I, 7, 46.700 Gandía. «XI Concurso Nacional de Carteles de Semana Santa».

Los originales, sin firma ni pseudónimo, llevarán un lema escrito al dorso en la cubierta de un sobre cerrado en cuyo interior se hará constar el boletín de inscripción o los datos que en él se detallan. Se concederá un premio de cien mil pesetas y trofeo y dos de 25.000 pesetas. Plazo de admisión: Hasta 18 de Enero de 1992.

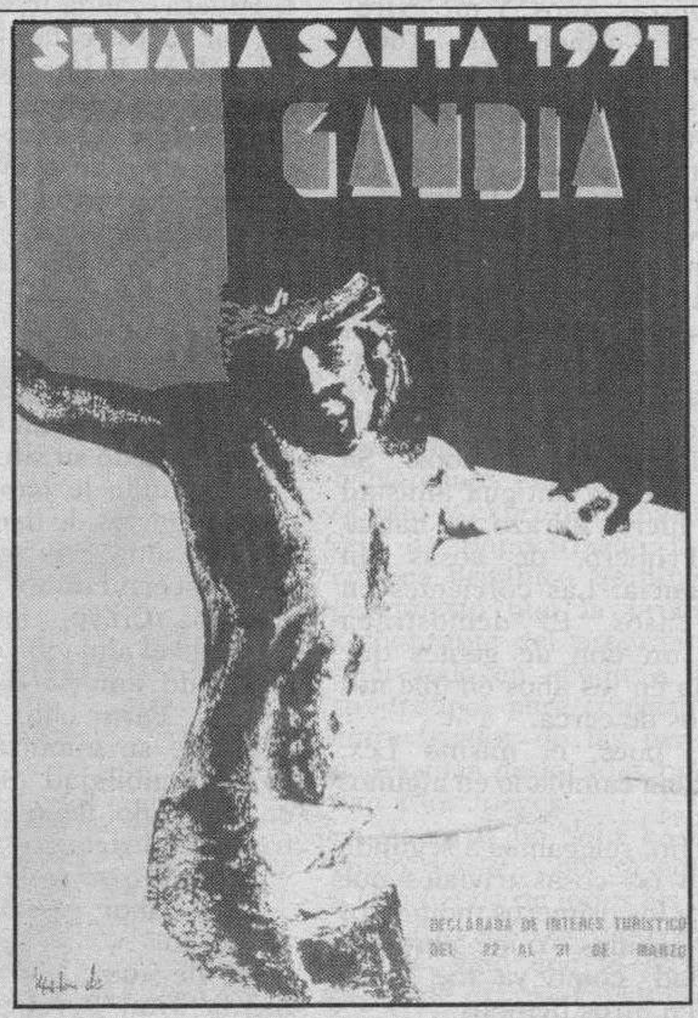

Primer Premio

XI CONCURSO NACIONAL DE CARTELES

Autor: JOSE MALONDA CLIMENT

M.C.D. 2018

ESTAR al día

Diario de Burgos

El próximo viernes, 3 de enero

RELAJATE, DESCANSA
CUIDATE MUCHO
COME BIEN
HAZ UN VIAJE
y AHORRA

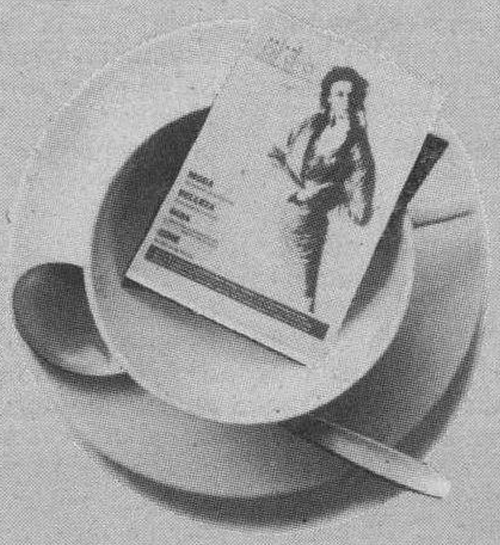

Con el nuevo Suplemento de Ocio y Tiempo Libre de
Diario de Burgos

MODA
HOGAR
BELLEZA
MOTOR
VIAJES
GASTRONOMIA
TIENDAS
VIDEO
CINE

A partir del próximo viernes, nuevo suplemento de Diario de Burgos

M.C.D. 2018

Detenido en Madrid un individuo acusado de trece agresiones sexuales

Fue reconocido por doce mujeres a las que agredió y en su declaración en la Comisaría de Policía manifestó tener un «problema psicosexual»

☐ **MADRID**/COLOISA.-La Policía ha detenido a José Antonio Galindo Requena, de 22 años, reconocido por doce mujeres a las que agredió sexualmente.

El joven asaltaba a sus víctimas en los portales de la urbanización Villafontana de la localidad madrilena de Móstoles, informaron ayer fuentes de la Jefatura Superior de Policía.

Los investigadores esperan que en fechas próximas el detenido sea identificado por otras mujeres que también resultaron agredidas, dado que hasta el momento no han podido ser localizadas por encontrarse fuera de sus domicilios.

NOCTURNIDAD

Las agresiones se iniciaron a principios del mes de julio. El delincuente, que actuaba entre las once y media y las doce de la noche, asaltaba a las mujeres en los portales. Tras intimidarlas verbalmente con la posesión de un arma blanca, abusaba de ellas. En uno de los casos denunciados llegó a consumar la violación, mientras que en otros golpeaba a las víctimas para que no ejercieran resistencia.

LOS DATOS

Los únicos datos facilitados por las víctimas para localizar al presunto agresor apuntaban a que tenía unos 25 años, de baja estatura, de cabello moreno y con entradas. Después de agredir a las mujeres se daba a la fuga en un coche de color rojo.

Los funcionarios del Grupo de Investigación de Móstoles identificaron al presunto autor de los delitos en el Polígono Industrial de la localidad, cuando viajaba en un coche rojo de la marca Lancia. En la comisaría fue identificado por doce de las víctimas, una de las cuales había sido agredida en dos ocasiones.

«PSICOSEXUAL»

Las fuentes consultadas señalaron que José Antonio Galindo, que carecía de antecedentes, manifestó en su descargo que realizó las agresiones por un «problema psicosexual».

OTRO VIOLADOR

La Policía ha detenido en Logroño al menor R.J.J., de 17 años, como presunto autor de la violación de una mujer de 46 años y una joven de 17 años, durante la noche de Navidad, informa José Ignacio Gasco, corresponsal.

Fuentes de la Comisaría de la ciudad explicaron ayer sábado que los hechos se iniciaron en la tarde del día de Navidad, cuando una mujer fue abordada por dos individuos, en la calle Pepe Blanco de Logroño. Tras arrebatarla el dinero, los dos asaltantes discutieron si debían dejarla marcharse, por lo que uno de ellos se marchó. El otro individuo obligó a la víctima a desnudarse y consumó la violación.

Esa misma tarde, la Policía recogió en la calle Marqués de Murrieta a una joven de 17 años, que estaba sangrando. La herida manifestó que un individuo la abordó en la calle y, a punta de cuchillo, la obligó a montar en motocicleta que ella conducía, mientras que él se situó detrás de ella.

Ambos se trasladaron hasta la calle Paula Montalt donde consumó la violación. Las mismas fuentes señalaron que antes de marcharse, agredió a la joven y prendió fuego a la moto.

Los cuerpos sin vida de los dos montañeros rescatados por la Guardia Civil. (Foto: Efe).

Encontrados los cadáveres de los dos montañeros desaparecidos

☐ **PANTICOSA (HUESCA)**/EFE.-Efectivos del Grupo de Rescate de la Guardia Civil, auxiliados por personal civil, hallaron ayer por la mañana muertos a los dos montañeros vascos que permanecían desaparecidos desde el pasado martes en el Pirineo oscense.

Un grupo de unos ochenta montañeros, llegados desde el País Vasco y Navarra, y los equipos de rescate de la Guardia Civil, reanudaron ayer por la mañana la búsqueda de Iñigo Bustinzo y Jesús Canales, naturales de Galdácano (Vizcaya), quienes se extraviaron el martes cuando intentaban la ascensión al Pico Infierno.

Los cadáveres fueron hallados, con media hora de diferencia, en el Pico Serrato, donde se produjo un alud de nieve el pasado martes, día en que desaparecieron los montañeros.

La zona donde fueron hallados los cuerpos sin vida de los montañeros se encuentra a unos 40 minutos a pie del refugio de Bachimaña, donde fue encontrado material de montaña perteneciente a los montañeros.

La denuncia del extravío fue presentada en el cuartel de la Guardia Civil de Panticosa a las 21.30 horas del martes, después de la hora prevista por los montañeros vascos para regresar.

NIÑAS DESAPARECIDAS

Un fuerte dispositivo policial, en el que participan agentes de la Policía Nacional y Municipal, así como la Guardia Civil de Ibiza continúan las labores de búsqueda de las hermanas Azucena y Almudena Martínez García, de 8 y 9 años, respectivamente, que desaparecieron el día de Navidad por la tarde, cuando jugaban en la calle, informó a Europa Press la Jefatura Superior de Policía de Palma de Mallorca

La Policía ibicenca ha distribuído fotografías recientes de las dos niñas por toda la isla, en especial en los puertos y en el aeropuerto de la ciudad, por si alguna persona pueda dar pistas sobre el paradero de las pequeñas.

Las dos niñas salieron a las cuatro de la tarde de su casa, situada en el barrio ibicenco de Sa Penya, y dijeron a su madre, Josefa García, que volverían pronto porque querían ver una película por televisión. Sin embargo, no volvieron a ser vistas.

Tan sólo se tiene el testimonio de un niño del barrio, quien aseguró que vio a Almudena y a Azucena mientras hablaban con un hombre alto y delgado, de cabello castaño claro o rubio, que tras ofrecerles dinero, las obligó a subir a un coche rojo. No obstante, la Policía ha rehusado confirmar o desmentir la validez de este testimonio.

Los padres avisaron a efectivos policiales que iniciaron las operaciones de búsqueda.

El atracador de un taxista madrileño se enfrenta a tiros con la Policía

☐ **MADRID**/COLPISA.-La Policía Municipal de Madrid ha detenido al atracador de un taxista, tras un tiroteo en la Casa de Campo. Otro taxista evitó el atraco al hacer frente al atracador, según informaron ayer fuentes policiales.

Sobre las diez y media de la noche del viernes un hombre paró un taxi e intimidó al conductor con una pistola y le obligó a dirigirse a la Casa de Campo. Según explicaron fuentes de la Policía Municipal, el atracador indicó al conductor que parase el vehículo en las inmediaciones del Lago. Asimismo, obligó a bajarse del coche al taxista. Este cortó el suministro de gas (combustible utilizado en los taxis) sin que el delincuente se percatara.

El taxista emprendió la carrera y pidió auxilio a un vehículo patrulla de la Policía Municipal que salía de la Jefatura, próxima al lugar. Mientras tanto, el atracador, que sólo había logrado recorrer unos metros con el vehículo, se vió sorprendido por los agentes.

El asaltante se parapetó tras unos matorrales y disparó contra los policías, que finalmente pudieron detenerle. Las fuentes consultadas indicaron que el detenido, Tomás M.T., de 27 años, portaba una pistola de aire comprimido del calibre 4,5 milímetros.

De otro lado, otro taxista fue asaltado por un navajero que había recogido en la barriada madrileña de Entrevías. Cuando transitaba por la colonia de Santa Eugenia, el desconocido puso una navaja en el cuello del conductor.

Fuentes de la Jefatura Superior de Policía señalaron que en ese momento se produjo un forcejeo, a consecuencia del cual ambos salieron despedidos del vehículo. Una vez en el suelo, el atracador se dió a la fuga.

Por otra parte, dos trabajadores de un restaurante chino de Madrid resultaron ayer heridos al producirse una explosión por acomulación de gas en el establecimiento, según informaron fuentes de la Policía Municipal.

El siniestro ocurrió a las cinco de la tarde en el restaurante chino ubicado en la confluencia de las calles Marqués de Leganés y Estrella. La deflagración alcanzó a Chengbao C. y Cheng Z., que tuvieron que ser evacuados en ambulancia.

La explosión produjo un incendio que fue sofocado a las seis de la tarde por los bomberos. Asimismo, uno de los tabiques de la cocina fue derribado por la onda expansiva.

Al menos 21 muertos y 16 desaparecidos en un naufragio en Filipinas

☐ **MANILA**/EFE.-Al menos 21 muertos y 16 desaparecidos es el balance del naufragio de un ferry en aguas cercanas a la isla de Palawan, 900 kilómetros al suroeste de Manila, informó ayer, sábado, el servicio de guardacostas.

La fuente dijo que los equipos de salvamento rescataron ayer con vida a una mujer, lo que eleva a tres el número de supervivientes, y hallaron once cadáveres que habían sido enterrados por pescadores de dos islas próximas a Palawan.

«Pescadores locales encontraron los cuerpos en la playa y decidieron enterrarlos, dado su avanzado estado de descomposición», explicó Eduardo Verano, portavoz del servicio de guardacostas, a la emisora de radio DZMN.

Los equipos de socorro continúan la búsqueda de las 16 personas desaparecidas en el accidente del barco «MB Amie V», que se hundió el pasado día 21 cuando efectuaba un recorrido por varias islas del archipiélago filipino con 40 pasajeros y miembros de la tripulación a bordo.

Dos seísmos de grados 7.4 y 6.8 de magnitud en la escala de Richter (de diez) afectaron el viernes y ayer a las Islas Sandwich del Sur ubicadas en el sur del océano Atlántico

M.C.D. 2018

Alto el fuego y negociaciones para pacificar Georgia

Los gobiernos de las repúblicas de la CEI llegaron a un acuerdo sobre política de Defensa

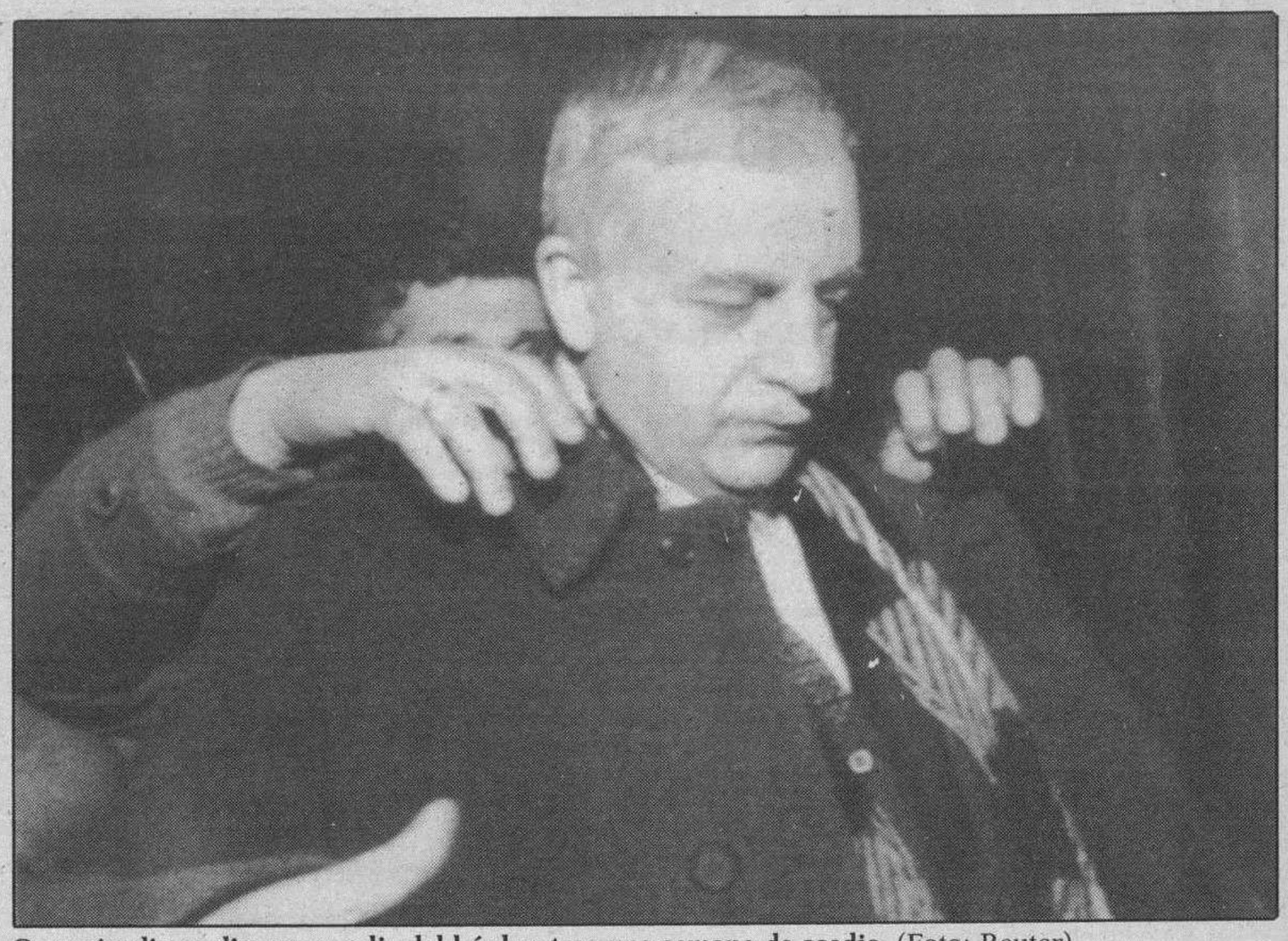

Gamsajurdia se dispone a salir del búnker tras una semana de asedio. (Foto: Reuter)

☐ **MOSCU**/AGENCIAS.-La oposición armada en Georgia y el Gobierno del presidente Zviad Gamsajurdia llegaron a un acuerdo de alto el fuego, tras siete días de hostilidades y ataques con artillería a la Casa de Gobierno en los que han muerto 59 personas y unas 300 resultaron heridas.

El cese de las hostilidades debía ser efectivo a partir de las 18,00 hora local (15,00 GMT), informó la agencia Tass.

El acuerdo llegó, al parecer, tras un último intento de la oposición de tomar la Casa de Gobierno, donde se encuentra asediado Gamsajurdia, y pese a haber penetrado en el edificio, que según los últimos datos se encontraba en llamas.

Las comunicaciones desde Tiflis, capital de Georgia, con Moscú y otras ciudades se encuentran cortadas.

La representación de Georgia en Moscú dijo desconocer de fuente directa el acuerdo de alto el fuego entre la oposición y el Gobierno por no poder comunicarse con Tiflis.

CASI SESENTA MUERTES

Unos 80 diputados del Parlamento georgiano, cuya sede está situada en el mismo edificio donde está el Gobierno, se encuentran con el presidente Gamsajurdia, informó la agencia «Nega».

Según esta misma fuente, los muertos ascienden a 59 y los heridos casi a 300.

El centro de Tiflis, donde se halla la sede del Gobierno y el Parlamento, está bajo el control de la oposición armada formada por la guardia nacional rebelde que dirige Tenguiz Kitovani, destacamentos de la «Sociedad Merav Kostava», otro grupo opositor, y los seguidores de Tenguis Sigua, ex primer ministro de Gamsajurdia.

ACUERDO SOBRE DEFENSA

Por otra parte, los ministros de Defensa de las repúblicas de la Comunidad de Estados Independientes concluyeron sus negociaciones a puerta cerrada, destinadas a atender al delicado y potencialmente explosivo tema del futuro del gigantesco poderío militar soviético.

Los militares intentan evitar en el campo bélico las desavenencias que han surgido entre los ministros de las repúblicas a la hora de coordinar sus políticas económicas.

Las sesiones por separado sobre planificación militar y económica precedieron a una reunión de jefes de estado de la CEI en Minsk, Bielorrusia, planeada para la próxima semana a fin de subsanar los desacuerdos políticos que comienzan a aflorar.

Al tiempo que los ministros de Defensa intentaban trazar un curso único para las fuerzas armadas soviéticas esparcidas en las once repúblicas, Ucrania y Rusia se enfrentaron en el terreno de la política económica.

En su inútil intento por mantener a las repúblicas unidas, Mijail Gorbachov con frecuencia alertó contra la posibilidad de que las repúblicas se enfrentaran entre sí. Pero los líderes de las repúblicas intentan evitarlo y han prometido coordinar sus políticas económicas y militares.

La precipitada decisión de Rusia de imponer la liberalización de precios ha molestado a los ucranianos, que el jueves criticaron la política rusa.

Un destacado parlamentario ruso hizo ayer frente a las críticas ucranianas con algunas afirmaciones severas.

El presidente de la Comisión Constitucional del Parlamento ruso, Oleg Rumyantsev, lanzó una lluvia de críticas contra los ucranianos declarando que «cada vez más, es Ucrania la que tiene la última palabra» en la comunidad.

FRENTE MILITAR

En el frente militar, el ministro de Defensa de la CEI, Yevgeny Shaposhnikov, manifestó que espera que los ministros de ese sector de las repúblicas puedan diseñar una estrategia conjunta para las fuerzas en sus territorios, pero agregó que subsisten diferencias.

Shaposhnikov añadió que el principal desacuerdo entre los ministros de Defensa de las repúblicas gira sobre si mantener las fuerzas armadas soviéticas como una unidad militar asociada o separarlas para que cada una tenga su propio ejército.

Ayer, Ucrania, Azerbaiyán y Moldavia anunciaron que no se unirán a los nuevos acuerdos militares.

«Hemos pasado del concepto de unas fuerzas armadas unificadas al concepto de unas fuerzas armadas asociadas», dijo Shaposhnikov.

Los once gobiernos acordaron que aquel país que decida tener su propio ejército deberá financiarlo con sus propios recursos. De esta forma, la nueva comunidad puede tener unas fuerzas armadas que serán una mezcla de una organización supranacional y una nacional divididas en dos ramas: fuerzas estratégicas y fuerzas con objetivos generales.

La prensa argelina destacó los sorpresivos resultados. (Foto: Ap)

Tras su éxito electoral, el FIS exigirá elecciones presidenciales anticipadas

El primer ministro Gozali afirmó que los demócratas han sufrido una derrota en las elecciones

☐ **ARGEL**/EFE.-Dentro de 20 días 13.300.000 electores argelinos decidirán si son demócratas y musulmanes o, simplemente, integristas, tras el voto mayoritario de la mitad del censo electoral al Frente Islámico de Salvación (FIS) en la primera vuelta de los comicios legislativos, celebrada el 26 de diciembre.

Los demócratas argelinos han sufrido una derrota, afirmaba anoche el primer ministro, Sid Ahmed Gozali, a una cadena estatal de televisión francesa, para repetir luego, a grandes rasgos, esta interpretación del resultado de las primeras elecciones legislativas pluralistas de la historia del país en la cadena de televisión argelina.

Los datos sobre los resultados de esta votación se fueron espaciando a medida que las cifras revelaban, implacablemente, una «marea» de votantes en favor del integrismo, y la sala «Ibn Jaldún», que albergaba a la prensa internacional que cubría estas elecciones, se cerró inopinadamente cuando los enviados de prensa extranjeros esperaban nuevos detalles de los comicios.

El FIS, por su parte, anunció que exigirá elecciones presidenciales anticipadas, en un afán por derribar mediante las urnas al pilar fundamental del actual sistema argelino, pero demostraba a la vez un gran control de sus «huestes», que no realizaron en la capital las presumibles manifestaciones de júbilo por el éxito en la primera vuelta de los comicios.

Los integristas del FIS, a los que ya comienzan a unirse las voces de sus hasta ahora rivales de «HAMAS», estuvieron a punto de obtener la mayoría absoluta en la primera vuelta de los comicios, y redondearán el triunfo en la segunda, si la hipotética unión en su contra del resto de candidatos no lo impide, para oponerse desde el Parlamento al presidente Chadli Benyedid y los doce poderes del artículo 74 de la Constitución. Benyedid puede hacer caso omiso, si quiere, de la mayoría existente en el Parlamento y nombrar un primer ministro ajeno al número de diputados de cada fuerza política.

Si el Legislativo rechaza por dos veces el programa de gobierno de dicho primer ministro, el presidente puede disolverlo y convocar nuevas elecciones parlamentarias, y sólo depende de él que convoque comicios presidenciales antes de que, en noviembre de 1993, termine su mandato en el cargo.

Por lo demás, el Gobierno responsable ante el Parlamento no puede designar al ministro de Defensa ni ocuparse de la política exterior y la incógnita es si el FIS respetará esos condicionantes o cederá a la tentación de intentar cambiar la Constitución si las Fuerzas Armadas lo permiten, estiman los observadores locales.

M.C.D. 2018

Tudjman pide ayuda para la liberación total del territorio croata

Pérez de Cuéllar considera que no es momento aún para desplegar a los cascos azules

☐ **BELGRADO**/UPI.–El presidente croata, Franjo Tudjman, hizo ayer un nuevo llamamiento para la «liberación hasta del último centímetro» de su república ocupado por Serbia, mientras que la nieve reducía los enfrentamientos bélicos a choques y bombardeos de baja intensidad.

La radio estatal en la capital croata, Zagreb, informó de que los residentes de Karlovac durmieron en refugios subterráneos para escapar a la séptima noche consecutiva de bombardeos efectuados por tropas del ejército federal, dominado por serbios, y por los rebeldes serbios. No suministro información sobre víctimas.

Tudjman, cuyo gobierno declaró la independencia el 25 de junio, lo cual hizo estallar la guerra civil, pronunció un discurso ante la Asamblea croata en Zagreb, en el cual pasó revista a los acontecimientos de este año, que han llevado a la federación yugoslava al borde de la disolución.

Tudjman, un comunista que abrazó la causa nacionalista, reiteró un llamamiento para derrotar a las fuerzas serbias que luchan para crear una «república» serbia en el corazón de Croacia. Dicha república sería luego incluída en la Gran Serbia.

«En el futuro, deberemos lograr la liberación de cada centímetro de nuestro país. No obstante, no será una campaña fácil», manifestó Tudjman, que planteó la posibilidad de que Croacia reciba ayuda militar de otros países una vez que sea reconocida internacionalmente.

«Quizás deberíamos liberar nuestra tierra con la asistencia de otros países. Pero también debemos estar preparados para hacerlo nosotros mismos», agregó.

OPERACION DE PAZ

Por otra parte, el secretario general de la ONU, Javier Pérez de Cuéllar, aseguró al Consejo de Seguridad que «no existen aún las condiciones» para una operación de paz en Yugoslavia, pero que su enviado especial, Cyrus Vance, reanudará su misión la próxima semana.

Vance parte hoy Lisboa, donde se entrevistará con el próximo presidente del Consejo de Ministros de la Comunidad Europea (CE), Joao de Deus Pinheiro, con el actual, Hans van den Broek, de Holanda, y con Lord Carrington, que preside la Conferencia de la CE sobre Yugoslavia.

Pérez de Cuéllar decidió enviar de regreso a Vance tras consultar con Butros Gali, su sucesor en la Secretaría General de la ONU a partir del próximo 1 de enero, y a quien lógicamente Vance deberá presentar su informe.

«Tanto mi sucesor como yo otorgamos la mayor importancia al papel que corresponde a la CE, y en especial a la Conferencia sobred Yugoslavia, que es el único foro en el que todas las repúblicas yugoslavas han decidido intentar una solución pacífica y a largo plazo de sus diferencias», dijo Pérez de Cuéllar.

EL FRENTE

Fuentes militares federales denuncian ataques croatas procedentes de Karlovac, importante ciudad de la región de Bania a 50 kilómetros al Sur de Zagreb (capital), a la vez afirman haber rechazado una ofensiva croata.

Los combates transcurren al Sur de Karlovac, donde las fuerzas croatas ocupan la orilla Norte del río Kupa, mientras las tropas federales y guerrillas serbias se encuentran en la orilla Sur.

Radio Croacia anunció a las 14,45 horas GMT la «alarma general» en Sisak, principal ciudad industrial de la región croata de Bania, a 50 kilómetros al Sur de Zagreb. Según la misma fuente, en la región de Karlovac, ciudad a 50 kilómetros al Oeste de Sisak, a partir de las 15,00 GMT se registraron fuertes ataques de cohetes y cañones federales que «costaron la vida a un mínimo de 10 personas a la vez que varias decenas de heridos» en el ataque.

La nieve redujo los enfrentamientos a choques y escaramuzas. (Foto: Reuter)

Los palestinos podrán negociar por separado con Israel en Moscú

☐ **NICOSIA**/EFE.–Los palestinos podrán reunirse por separado con los israelíes y no en una delegación conjunta con jordanos como hasta ahora, declaró ayer Nabil Shaaz, consejero político del líder de la Organización para la Liberación de Palestina (OLP), Yaser Arafat.

«Los israelíes reconsideraron finalmente su postura, y las próximas conversaciones comenzarán en Washington sobre la base del reconocimiento de una representación independiente palestina», señaló Shaaz al diario libanés «Al Hayat».

Shaaz dijo que Egipto, Siria, Jordania, la OLP y los países de la Unión del Magreb Arabe estuvieron de acuerdo en celebrar una reunión de ministros de Asuntos Exteriores antes del encuentro preparatorio de las negociaciones multilaterales convocadas para finales de enero en Moscú.

Por otra parte, el Ejército israelí bombardeó varias localidades del Sur libanés, según indicó la emisora «La Voz del Pueblo», portavoz del Partido Comunista de Líbano.

Corresponsales de esta radio en la zona informaron que la artilleria israelí bombardeó durante hora y media el sector oriental de la aldea de Kaframán, y las poblaciones de Habbushi y Nabatea, en el Sur libanés, así como un puesto de observacion pro-israelí.

Alan García no será procesado por enriquecimiento ilícito

El fallo fue dictaminado en última instancia y no cabe recurso de nulidad

☐ **LIMA**/UPI.–Un tribunal especial de la Corte Suprema de Justicia de Perú aprobó la resolución de un juez según la cual no hay lugar a juicio contra el ex presidente Alan García por el presunto delito de enriquecimiento indebido en perjuicio del Estado.

El fallo del Tribunal Especial fue expedido el viernes, 24 horas después de que la procuradora de la República, María Drago, pidiera que se revocara la decisión del vocal instructor Roger Salas, que consideró que no existe mérito para la apertura de proceso penal contra el ex mandatario.

El diputado Jorge del Castillo, tenaz defensor del ex presidente, dijo que el fallo del tribunal especial es en última instancia y que no cabe el recurso de nulidad por parte de la Procuraduría, por lo que la denuncia de la Fiscalía de la Nación será archivada definitivamente.

«Esto significa que se ha cerrado un capítulo de odio para la democracia en el Perú, que le hacía muchísimo daño. Durante tres años los cultivadores del odio en el país crearon toda una especie, en la que no vacilaron de hacer todo aquello que fuera necesario para mancillar a un hombre y mancillar el honor de una familia», dijo Del Castillo, miembro del Partido Aprista Peruano, como García.

En un acto sin precedentes en la historia de Perú, García fue acusado por la Cámara de Diputados, el 3 de octubre.

El 19 de ese mismo mes el Senado aprobó por abrumadora mayoría y con la sola oposición de los legisladores apristas que se formara el correspondiente antejuicio al ex mandatario para que el fiscal de la Nación, Pedro Méndez, hiciera la denuncia respectiva.

Legisladores vinculados a la investigacion expresaron dudas sobre la imparcialidad de los magistrados encargados de conocer el caso y mostraron extrañeza por la celeridad como se venían cumpliendo las diversas etapas del trámite judicial, cuando es tradicional la lentitud de la justicia en Perú.

Alan García, ex presidente, no será procesado. (Foto: Ap)

El 21 de noviembre el fiscal Méndez pidió a la Segunda Sala Penal de la Corte Suprema de Justicia que se abriera acción penal contra García, por el supuesto delito de enriquecimiento indebido en perjuicio del Estado.

El magistrado Roger Salas, antiguo maestro secundario de García, resolvió el 3 de diciembre que no existía mérito para enjuiciar a García por los motivos imputados.

M.C.D. 2018

Estos anuncios se reciben en nuestra Administración: calle San Pedro de Cardeña, 34 y en todas las agencias de publicidad.
Deberán tener entrada con 24 horas a su publicación.,

GENERALES

Inmobiliaria

SE TRASPASA

TIENDA DE ROPA

En calle Vitoria. Totalmente instalada y en funcionamiento, por no poder atender. Interesados llamar
Teléfono 27 52 70

HAGA COMO EL SOL, PASE TODO EL AÑO EN TORREVIEJA

APARTAMENTO 80 m2. CENTRICO
2 Dorm. + Salón + Cocina *amueblada* + Baño completo + Terraza.
5.400.000,- Pts.

APARTAMENTO 60 m2. CENTRICO
1 Dorm. + Salón + Cocina amueblada + Baño completo + Terraza.
4.500.000,- Pts.

CHALETS 115,40 m2. (Junto a la playa)
2 Dorm., Salón, Cocina amueblada, Baño completo, Terraza, Jardín.
5.176.000,- Pts.

CHALETS 135,61 m2. (Junto a la playa)
3 Dorm., Salón, Cocina amueblada, Baño completo, Terraza, Jardín.
6.364.000,- Pts.

VIAJE ¡GRATIS! *Todos los miércoles y fines de semana*

GRUPO gi INMOBILIARIO

INFORMACION Y VENTA:
C/ VITORIA, 17. EDIF. EDINCO, OFIC. 506
TELFS. (947) 26 39 91 - 26 39 99
09004 BURGOS

SOTOPALACIOS

Junto al Hostal Ubierna. Urbanización en construcción. Viviendas unifamiliares de 214 m² construídos (3 plantas + sótano), con materiales de 1.ª calidad, piscina comunitaria y 130 m² de jardín propio. Zonas comunes ajardinadas.
Información: (947) 23 56 33 (Mañanas)
Urbe 92 S.A. Avda. del Cid, 32. Entreplanta.
09005 BURGOS

VENDO

OFICINA 200 METROS

Con licencia y proyecto para hacer cuatro apartamentos.
ORTEGA-DELGADO. Reyes Católicos, 7-1.º. 227941.

VIVIENDAS UNIFAMILIARES EN REGIMEN DE COOPERATIVA

A 4 KM. DE BURGOS

INFORMACION:
PLAZA ALONSO MARTINEZ 9 -1º B
TELF. 263949

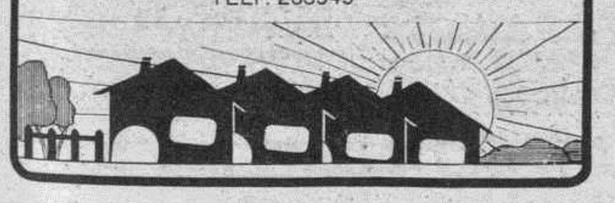

VENDO FINCA

De 940 m.². Pegando a carretera de Logroño, próxima a San Medel. A 680 Ptas. m.².
Teléfono, 271723.

1ª Línea
CTRA. MADRID-IRUN, Km. 243

SE ALQUILA O VENDE NAVE

200 m2. Totalmente equipada con servicios, alarma, oficinas y electricidad.

INFORMACION: ☎ 21 55 61.

NATASA
Naves Antigua Taglosa, S. A.
Ctra. Madrid, Km. 243,10
COMPRE o ALQUILE SU NAVE
EN EL Pº INDUSTRIAL MEJOR COMUNICADO DE BURGOS.

- **Gran amplitud de calles.**
- **Extraordinaria calidad de construcción.**
- **Distintas superficies.**

INFORMES EN OBRA
☎ 21 55 61.

CALLE VITORIA

VENDO 850 m.², acondicionados, local 300 m.² doblados, 20 m. fachada. nave contigua 400 m.².
ORTEGA. 262426 - 219809.

ZONA PISONES

LOCAL 600 M.² ALQUILER

Cualquier actividad, hoy taller en funcionamiento, exposición, almacén, oficina.
ORTEGA. 262426 - 219809.

G-3 BARRIADA ILLERA

ENTREGA EN MARZO - 92

Cuatro dormitorios, salón, dos baños, calefacción individual gas, trastero, garaje.
ORTEGA. 262426 - 219809.

VENDO APARTAMENTO DE LUJO

Zona centro, buenas vistas.
Teléfono, 22 34 02.

CONSTRUCCION - REFORMAS
AURE QUIRINO
Telfs. 21 04 79 – 21 75 54

Laboral

FEDERACION DE ASOCIACIONES EMPRESARIALES DE BURGOS

Por vacante, se precisa cubrir la plaza de

SECRETARIO GENERAL

REQUISITOS:

- Titulado Superior (preferible Derecho, Económicas, Empresariales, con experiencia).

SE OFRECE:

- Incorporación inmediata con remuneración acorde con las características del puesto y en función de valía profesional.

Interesados enviar curriculum vitae al Apartado de Correos 453, incluyendo en el sobre la referencia: P.S.

FABRICA DE JAMON YORK Y SALCHICHON

NECESITA

AGENTES DE VENTAS

con o sin depósito para:

ARANDA DE DUERO
MIRANDA DE EBRO
BRIVIESCA

Enviar curriculum a: **AULET**
Ap. Correos 1 – 17160 ANGLES (GERONA)
Ref. Jamones

SE NECESITA

DEPENDIENTA

PARA PANADERIA

Teléfono, 228504. Llamar mañanas.

SE NECESITA

ENCARGADO MANTENIMIENTO

Sector hotelero, con las siguientes características. De 30 a 40 años, serio y responsable. Sueldo a convenir. Enviar Curriculum, Sr. Mediavilla. C/. Vitoria, 37-bis 5.º-A. Burgos.

TALLER DE CALDERERIA
NECESITA
PERSONA PARA OFICINA TECNICA

Nivel Ingeniería Técnica o Delineación Industrial. Se ofrece: retribución a negociar en función de experiencia y valía, incorporación inmediata. Centro de trabajo: Burgos.
Llamar al Telf.: 27 52 30 – 22 74 28

SE NECESITA

PINCHE DE COCINA

Para informes: **Restaurante San Amaro. Ctra. Valladolid, s/n. De 15 a 17 horas.**

SE NECESITA

CAMARERO/A

Para Restaurante San Amaro. Informes en el mismo. **Ctra. Valladolid, s/n. De 15 a 17 horas.**

EMPRESA LIDER EN LA COMERCIALIZACION DE ARTICULOS PARA LA PRIMERA INFANCIA; DESEA CONTACTAR CON:

RESPONSABLE DE TIENDA

(Ref. 178)

REQUISITOS:

- Mujer, entre 25 y 35 años, preferiblemente casada y con hijos.
- Experiencia en grandes almacenes o boutiques importantes dirigiendo equipos humanos.
- Con capacidad para trabajar por objetivos.

Presencia agradable.

DEPENDIENTA

(Ref. 179)

REQUISITOS:

- Experiencia, preferible en el sector.
- Don de gentes.

OFRECEMOS EN AMBOS CASOS:

- Integración en empresa internacional sólida y en rápida expansión.
- Marca totalmente introducida y de máximo prestigio.
- Grandes expectativas de desarrollo profesional.
- Condiciones económicas a negociar en función de la valía y experiencia aportadas.

Interesadas enviar C.V. con pretensiones económicas a Publicidad, S.L. Plaza Alonso Martínez, n.º 7-A-5.º. BURGOS.

EMPRESA CONSTRUCTORA DE AMBITO NACIONAL

NECESITA

ARQUITECTO TECNICO

Lugar de trabajo: **VALLADOLID**

Interesados, enviar curriculum y fotografía a: C/. Vitoria, 23-5.º B - 09004. BURGOS.

SE NECESITAN

ENCOFRADORES

OFICIALES DE 1.ª
Y AYUDANTES

BUENAS CONDICIONES ECONOMICAS

Teléfono: 947/331097.

SE NECESITA

VENDEDOR

Para BURGOS y provincia, capacitado para trabajar en la plaza con ganas, seriedad y deseos de superación. Este puesto de trabajo lo ofrece empresa ya introducida en BURGOS.

CONTAMOS:

Con cartera de clientes, artículos gran consumo de 1.ª necesidad.

OFRECEMOS:

Ingresos superimportantes según valía. Abstenerse los que no se adapten a este anuncio.
Interesados escribir a: E. L. Apartado Correos 1.045. - LOGRONO.

M.C.D. 2018

Laboral

SE PRECISA **ESPECIALISTA EN RIEGOS PARA JARDINES**
SE VALORARAN CONOCIMIENTOS DE JARDINERIA
Interesados presentarse 30 y 31 de 19.30 a 20.30 en:
C&C publicidad C/ Hospital Militar, 18 (Pl. Vega)

RESUELVE TU FUTURO PROFESIONAL
TRICOTANDO EN CASA
Ingresos semanales: 17.500 Ptas. Formación a cargo de la empresa.
Infórmate sin ningún compromiso en TRICOTOSAS ASEL,S. C./ Melchor Prieto, 8 bajo.

INDUSTRIA AGROALIMENTARIA
NECESITA
ADMINISTRATIVO
Oficina Fábrica-Recepción cereales
Dirigirse con historial a: **Apartado, 511. Rfª. «Administrativo». BURGOS.**

NECESITAMOS
INTERNA COMPETENTE
PREFERIBLE CON EXPERIENCIA
OFRECEMOS:
- Sueldo a convenir.
- Pagas extras.
- Seguridad Social.
- Vacaciones.

Interesadas llamar Telf., 211364. (Horas comercio).
Aunque estés trabajando, llámanos.

SE NECESITA
PROFESOR/A de INGLES
☎ 22 55 56

Motor

VENDO
Tartana de 2 ruedas, todo en madera, buen estado. Vendo 4,4 1.ª Serie, a restaurar. Moto Gucci 65 c.c., en funcionamiento. ☎ 948/ 82 44 56.

RECAMBIOS — ACCESORIOS TORNILLERIA EN GENERAL
CONTINENTAL-AUTO, SA
CALLE MADRID, 2
☎ 20 18 14 — 20 18 08

TODOS LOS MIERCOLES
MOTOR
SUPLEMENTO de DIARIO de BURGOS

Servicios

Mobiliario de Oficina.
Despachos. Mesas Dibujo, etc.
POR RENOVACION EXPOSICION LE OFRECEMOS PRECIOS MUY VENTAJOSOS
GONZALO POSTIGO
Héroes de la División Azul, 14 y Santa Cruz, 7

Gestoría Rodríguez García
C/. Vitoria, N.º 28-1.º C
09004 BURGOS. ☎ 20 86 62
DECLARACIONES DE RENTA
I.V.A.
Consultas - Asesoramiento
Altas - Contabilidad
- Seguridad Social.
- Industriales - Profesionales.
- Comerciantes - Agricultores.

Música en directo
DON PEPE
FELIZ NAVIDAD
Con actuaciones de:
FERNANDO DORADO-Boleros
- Con la cantante caribeña: **«PERLA»**
- El gran transformista: **LA POLVORONES**
- Y la joven voz de Burgos: **M.ª ANGELES**

FELICES FIESTAS
(Jueves, Viernes, Sábados y Domingos)

PUB IRIS
GRAN COTILLON FIN AÑO
CON LOS ARTISTAS:
JOSE MARI
Burgos
PACO RAMOS
Sevilla
REGALO PARA TODOS
CHOCOLATE DE MADRUGADA
Reservas al Telf. 233503.
Avda. Reyes Católicos, número 26.

Canon
REGALE EN REYES ★ PRODUCTOS DE ORIENTE

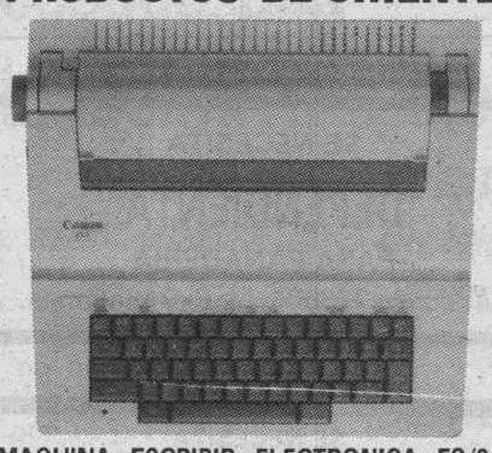

MAQUINA ESCRIBIR ELECTRONICA ES/3
- Por su sistema de margarita, se consigue la misma calidad que se obtiene con máquinas mucho mayores.
- Posibilidad de imprimir los textos en negrita.
- Amplia gama de tipos de letras.
- Memoria de corrección automática de una línea.
- Funciones automáticas.

Desde **25.666** Ptas. (+IVA)
— DISTRIBUIDOR EN BURGOS —
Avda. Reyes Católicos, 38
Tel. 23 35 00

VIVEROS El PLANTISTA
VIDES AMERICANAS - MATERIAL CERTIFICADO Y STANDAR - VIVERISTA NA-4
SE VENDEN INJERTOS Y BARBADOS PARA VIÑAS
Telfs. (948) 711185 y 711485
LARRAGA (Navarra)

VENTA DE MAQUINARIA
Motoniveladoras y excavadoras. Muy buen estado. Garantía. Facilidades de pago. Alto stock en maquinaria nueva. **Tel. 945 290196.**

RESTAURANTE
LOS BRASEROS
CENA COTILLON con orquesta **Nochevieja y Reyes.**
Reservas: Telfs. 421201 y 421313.
FELICES FIESTAS.

ALQUILER DE:
- BOMBAS PARA ACHIQUES.
- GRUPOS ELECTROGENOS.
- MOTOSOLDADORAS.
- SOLDADURAS ELECTRICAS.

Y pequeña herramienta eléctrica para sus trabajos profesionales o bricolage.
CONSULTENOS:
comercial LeiSa
La Electricidad Industrial en
C/ Madrid, 8
Concepción, 4.
☎ 20 55 60

JOB - Consulting
SELECCION DE PERSONAL
recursos humanos
F1E9L9I2Z
en Burgos desde 1989
C/. Santander, n.º 1-2.º.
Teléfono: 261832.

Varios

SALVAT
TIENE EL GUSTO DE INVITARLE
Hoy, domingo, de 5 a 9 tarde
HOTEL FERNAN GONZALEZ
A la presentación de nuestra última novedad en Compact-Disc.
«HISTORIA DE LA MUSICA POP»
Recopilación de más de 500 grabaciones originales de la música de los años 50 al 90 + 5 Tomos de consulta.
Acompañado de un equipo HI-FI marca Philips (100 W), completo.
Nota: Información general de nuestro catálogo y ofertas especiales.

REZA NUEVE AVEMARIAS DURANTE NUEVE DIAS
Pide tres deseos: uno de negocios y dos imposibles. Al noveno día publica este aviso. Se cumplirán, aunque no lo creas. **A.G. y A.M.**

ORACION AL ESPIRITU SANTO
Espíritu Santo: Tú que me aclaras todo, que iluminas todos mis caminos para que yo alcance mi ideal. Tú que me das el don divino de perdonar y olvidar el mal que me hacen y que en todos los instantes de mi vida estás conmigo, yo quiero, en este corto diálogo, agradecerte por todo y confirmar una vez más, que nunca más quiero separarme de Tí, por mayor que sea la ilusión material. Deseo estar contigo y todos mis seres queridos en la gracia perpetua. Gracias por tu misericordia para conmigo y los míos. (La persona deberá rezar esta oración tres días consecutivos sin decir el pedido, dentro de tres días será alcanzada la gracia por más difícil que sea). Publicar en cuanto se reciba la gracia.
A. G. y A. M.

Este anuncio vale
2.240 Ptas.
(Incluido IVA)
Diariamente
Sábados, domingos y festivos

Diario de Burgos
Los pequeños anuncios de pequeño formato, son muy leídos y eficaces
C/. San Pedro de Cardeña, 34
Telfs. 26 83 75 - 26 57 68

Confíe sus anuncios a
Diario de Burgos
Periódico de mayor difusión en Burgos y Provincia

CÁRITAS
CON
LAS VICTIMAS DE LA GUERRA
TRABAJAMOS POR LA PAZ
Ayuda en coordinación con Cáritas Internacional.
Aportaciones en Bancos y Cajas de Ahorros
CÁRITAS

Manos Unidas
CAMPAÑA CONTRA EL HAMBRE

SER JUSTO ES COMPROMETERSE
Donativos:
En los principales Bancos y Cajas de Ahorro, en las 72 Delegaciones de MANOS UNIDAS y en su Comité Ejecutivo.

MANOS UNIDAS - Campaña Contra el Hambre
Comité Ejecutivo:
Barquillo, 38, 2.º - 28004 Madrid - Tfno: (91) 410 75 00

Deseo recibir ☐ Información de Manos Unidas ☐ Impreso de socio colaborador
Nombre _____
Dirección _____
C.P. _____ Provincia _____

NUESTROS TELEFONOS:
ADMINISTRACION .. 26 83 75
26 57 68
26 67 68
REDACCION 26 72 80

M.C.D. 2018

Alquileres

ALQUILO piso, 140 m.², servicios centrales. Avda. Reyes Católicos 16, garaje. ☎ 384006.

ALQUILO cafetería totalmente instalada. Llamar 10-13 horas. 240555.

SE ALQUILA local, 30 metros, céntrico, acondicionado para negocio. 202249 y 212882.

ALQUILO piso lujo. Regino Sáinz Maza. Cuatro, salón, dos baños, cocina amueblada, garaje, trastero, soleado. Precio interesante. ☎ 273790 - 208620.

ALQUILO nuevo, cuatro, dos baños, cocina amueblada, garaje, trastero. 202773.

ALQUILO piso, tres y salón, San Pedro de la Fuente. 207931.

ALQUILAMOS oficina en Avenida del cid, n° 3-1°. Enseña portero.

ALQUILO plaza garaje. Villapilar-2. ☎ 272461.

ALQUILO piso en Calleja y Zurita. Totalmente amueblado, servicios centrales. 6.500 comunidad. 268377.

SE ALQUILA piso. Interesados llamar al ☎ 262013. Abstenerse estudiantes.

ALQUILO plaza garaje doble y sencilla en La Flora. ☎ 270870.

HERRERIA. Alquilo pisos, apartamentos, distintas zonas, con-sin muebles. 201460.

HERRERIA. Próximas a Burgos, alquilo naves desde 85 a 650 m.².

PICON. Apartamento, junto Residencia Sanitaria. Estrenar, dos, salón, amueblado. 202021.

PICON. Bar G-9, completamente acondicionado, servicios, cocina, almacén, 60 metros.

SANTOS. Alquilo piso céntrico, cuatro, salón, servicentrales, amueblado. 275142.

SANTOS. Alquilo naves, Polígono Gamonal, diversas superficies, servicios, oficinas. 240413.

ORTEGA. Lavaderos. Amueblado, estrenar, tres, salón, dos baños, individual gas.

ORTEGA. Regino Sáinz Maza. Tres, salón, dos baños, centralizado, amueblado.

ORTEGA. San Juan. Apartamento, sin muebles, dos, salón, estrenar. 262426.

ORTEGA. Calzadas. Local 40 m.², sótano de obra.

POZA. Reyes Católicos. Cuatro, salón, dos baños, garaje, trastero, servicentrales. 273034.

POZA. Chalet a cinco minutos de Burgos, tres, salón, dos baños, garaje. 273034.

POZA. Sánz Pastor. Tres, salón, galeria, soleado, calefacción, amueblado. 273034.

POZA. Paloma. Apartamento lujo, dos, salón, calefacción individual, posibilidad garaje. 273034.

SE ALQUILA piso céntrico, amueblado, equipado. 80.000 con comunidad. 274915.

ALQUILO piso nuevo, amueblado y céntrico. ☎ 265596.

DELAFUENTE. Alquilo local 40 metros, esquina Padre Flórez, económico. 265142.

DELAFUENTE. Magnífica oficina. Calle Concepción. 75 metros, exterior, central, amueblada.

DELAFUENTE. Alquilo local 110 metros, zona paso, muy comercial. Plaza Francisco Sarmiento.

GIL-MERINO. Pisos, apartamentos, amueblados, vacios, desde 50.000.-. ☎ 274865. Calle Santander, 3-4°.

NAVES. Alquilo-vendo. 320-640 m.², servicios. Gamonal. 207087.

SE ALQUILA nave de 175 m.², completamente instalada, con oficina, servicios, luz y linea de fuerza. Naves antigua Taglosa. ☎ 235331.

ALQUILO piso a estrenar, soleado, garaje. Final calle Madrid. 227999.

EXPANDEX. Dos, salón, amueblado, 75.000.-. Gamonal, dos, salón, amueblado, 50.000.-. Parque Santiago, tres, salón, baños, sin muebles, 65.000.-. Calle Madrid, tres, salón, gas, 60.000.-. Edificio Gasset, tres, salón, garaje, cocina amueblada, 85.000.-. Agencia de la Propiedad Inmobiliaria Muelas. Calle San Pablo, 24-1°-C. ☎ 265251.

Automóviles y accesorios

ALQUILER sin conductor. Coches nuevos, todas las marcas. «Servi-Auto». Sanjurjo, 9. ☎ 274715.

AUTOMOVILES Pedrosa. Compra venta de toda clase de automóviles. Stock mínimo, ciento cincuenta vehículos para que usted pueda elegir. Garantizados. Facilidades hasta 24 meses. ☎ 227767.

AUTOMOVILES Jesús, compra venta de vehículos usados, totalmente revisados y garantizados. Facilidades de pago hasta 60 meses. Sin entrada. San Pedro Cardeña, 94. 261314.

V. LOPEZ vehìculos ocasión, garantizados, facilidades de pago. Pisones, 40. ☎ 209667.

FERNANDEZ Automóviles.S.L. Servicio 24 horas. Coches alquiler. Venta de vehículos. Taller reparción, servicio de grua. C/ Real n° 7. ☎ 240789.

SE VENDE furgoneta isotermo, bien conservada, barata. ☎ 204635.

SE VENDE tarjeta nacional M.D.P. ☎ 234897.

VENDO coche Polone BU-9...-L. 600.000.- con seguro. ☎ 240044.

VENDO Seat-Ibiza SXI, 30.000 Kms. ☎ 216401 239049.

VENDO CX Prestige, berlina de lujo. Inyección. Aire acondicionado, excelente estado. Precio muy interesante. ☎ 237644. Festivos: 223262.

OPEL KADETT GL 1.6, año 88. Rueda Sport. ☎ 224250.

RENAULT 21 TXE año 87. Ruera Sport. ☎ 224250.

PEUGEOT 309 GR, año 88. Ruera Sport. ☎ 224250.

RENAULT 21 TXE, año 88. Ruera Sport. ☎ 224250.

RENAULT 21 GTS. año 86. Ruera Sport. ☎ 224250.

ALFA 75 TD, año 88. Ruera Sport. ☎ 224250.

ALFA 33 QV 1.7, año 87. Ruera Sport. ☎ 224250.

CITROEN C-15 RD, año 89. Ruera Sport. ☎ 224250.

SE VENDE Ford-Fiesta 1.1 para minusvalidos, con acelerador y freno de puño. ☎ 262836.

Colocaciones

TRABAJE montando cuadros pequeños casa, proporcionamos materiales gratis, recogemos producción. Decorhogar, Alfonso Católico 1, Oviedo.

PRECISO personal mayor 26 años, total, parcial. R.M. Sr. Marín. 96-3617761.

NECESITO Fruticultores con experiencia. Llamar de 9 a 10 mañanas. 277220.

SE NECESITA chica, interna-externa, de 3,30 a 8,30. ☎ 232602 y 235991.

SE NECESITA ayudante de cocina. ☎ 274388.

SE OFRECEN chicos con 1 ó 2 Patrol, cualquier trabajo. ☎ 234758.

SE NECESITA pastor a zurrón. ☎ 450058.

NECESITOempleada de hogar, 9,30 a 5,30. Avda. Reyes Católicos, 2-3°-A, de 4 a 7.

SE NECESITA chica para cuidar niño y labores de casa por las mañanas. Zona San Pedro y San Felices. ☎ 206051.

SE NECESITA chica de 8,30 a 4, casa con dos niños. ☎ 215888.

NECESITO empleada hogar interna, asegurada, con vacaciones. ☎ 421342.

EMPLEADA hogar, se necesita, sabiendo su obligación, de 9,30 a 5. Interesadas. ☎ 201778 - 203880.

SE NECESITA chica para limpieza de bar. ☎ 221902.

SE NECESITA chica para bar, con conocimientos de cocina. ☎ 273940 llamar de 4 a 6.

SE NECESITA camarero para barra. Informes Mesón Burgos. Sombrería, 8. ☎ 206150.

SE NECESITA empleada de hogar, horario 11 a 2,15; 5 a 8,15. ☎ 230002. Gamonal.

REPRESENTANTE, hombre o mujer, se necesita para empresa dedicada a la venta de productos a tiendas de regalo, papelerias, farmacias, jugueterias, pastelerias, tiendas de ropa infantil. Zona de trabajo provincias de Burgos, La Rioja, Segovia y Soria. Se requiere dedicación en exclusiva. Se valorará experiencia, aunque no es imprescindible. Condiciones económicas a negociar con la empresa. Interesados contactar con Trotamundos Regalo Internacional, al ☎ 988-725612 ó 725825, o por FAX al n° 988-712343.

SE PRECISA chica de 8,15 a 3, informes. 43.500. ☎ 274337, llamar 4 a 6.

NECESITO empleada hogar, horario tarde, zona centro. ☎ 275388.

NECESITO chica o señora, preferible interna. ☎ 450156 450166.

SE NECESITA tractorista con tractor y aperos para viñedo, zona Aranda. ☎ 545459, horas oficina.

SE NECESITA aprendiz 16-17 años. Presentarse Héroes División Azul n° 5-Bajo.

NECESITAMOS señora cocina y chica para restaurante, buen sueldo. ☎ 441041 441204.

SE NECESITA chica con informes, buen sueldo. ☎ 202859.

IMPORTANTE Empresa busca para el 92 dos personas ambos sexos. El perfil de los candidatos responde a personas mayores de 25 años. Remuneración y condiciones a negociar. ☎ 277800.

SE NECESITA repartidor de leche con carnet de conducir de 2ª. ☎ 268267.

SE NECESITA chica de 8 a 3. ☎ 205001.

SE NECESITA señora para atender a señor mayor, solo. 220387, 270946.

Compras y ventas

ANTIGÜEDADES. El Molinar. Compra-venta. Carretera N-1, Km. 266 a 20 Km. Burgos, 12 Km. Briviesca (entre Quintanavides y Santaolalla). ☎ 591003. Abierto incluso festivos.

COMPRO oro, plata, joyas, monedas, antigüedades. Vitoria, 17, despacho 505. ☎ 204167. Burgos.

CENTRO Jardinería «Castilla Floristería». Acérquese a nuestra exposición en su paseo a Fuente del Prior. ¡Estamos en frente! ☎ 260022.

MAQUINARIA de ocasión compra-venta, tornos, fresadoras, plegadoras, cizallas, etc. Marcove. Polígono Villayuda. ☎ 239703.

PIANOS. Importación Directa. Precios sin competencia. Servicio Técnico. 941-234131.

ORO joyas compro. Pago bien. Arco del Pilar, 4, l°.

CHOPOS. Magníficos plantones dos años. Vivero finca La Perdiguera. Castronuño (Valladolid). ☎ 91-2623960 91-2620290.

VIVEROS Poli. Frutales. Chopos. Arboles sombra. Jardinería. ☎ 403056. Covarrubias.

VENDO instalación automática elevable, completa. 15.000 pollos. 942-571029.

CENTRO de jardinería «Las Camelias». Gran variedad en árboles, coníferas y grandes ejemplares. Plantas para seto: Alibustre 80-100 cm. 18.- Ptas. 150-200 cm. 30.Ptas. Coníferas: Abies excelsa de 100-125, 1.000.Ptas. De 125-150 1.200.- Ptas. Carretera Madrid-Irún, km. 234 (a 500 metros Hostal Landa). ☎ 205239.

CERCA de Burgos. Vendo pollos corral, limpios o vivos. 404045 - 206396.

VENDO 2 potras de montura al destete, buenos orígenes. ☎ 100619.

Enseñanza

UNIVERSIDAD Empresariales. Ingeniería. Arquitectura Técnica. Químicas. Magisterio. Derecho. Todas las asignaturas. Infórmate en Academia Universitaria. San Juan, 22, tercero. ☎ 275077.

OPOSICION Junta Castilla y León. Ordenanzas, Vigilantes, Telefonistas, Consultores. 395 plazas. Instancias y preparación en Academia Universitaria San Juan. San Juan, 22, tercero. ☎ 275077.

BACHILLERATO EGB., FP. y COU. Comienza bien el curso en Academia Universitaria San Juan, 22. Tercero. 275077 . Excelentes resultados.

INGLES. Francés. Alemán. Sistema doble profesor. Speak. Flora, 16, segundo. Teléfono 267541. Luis Alberdi, 1. Teléfono 480021.

NECESITO profesor/a Inglés, para niños, 5 horas semana. ☎ 941-226171 - 976-218036.

Fincas

NOJA. Apartamento sin estrenar, muy cerca de playa, precio de ocasión, primeras escrituras, con o sin hipoteca, urbanización privada con garaje incluido. ☎ 94-4459764.

CHALETS adosados construcción. C/ Mirabueno, 3-4 dormitorios, 2-3 baños, patio común, garaje, bodega y aislados en Ibeas de Juarros, parcela 300 m.², dos plantas, 3 dormitorios, 2 baños, garaje. Reyes Católicos 10-11°-A. ☎ 274000.

PARTICULAR vende piso en Avda. Casa La Vega. Exterior, servicios centrales, tres, salón, cocina amueblada y terraza. Informes ☎ 238370. De 4 a 6 tarde. (Abstenerse agencias).

LAREDO. Ocasión. Se vende chalet, adosado en construcción a 200 metros playa. Con jardín y piscina. Precio 15 millones. ☎ 942-606952.

SE VENDE o alquila apartamento, pequeño. ☎ 205868.

ALICANTE. Pisos, Chalets, Apartamentos, Negocios. Ventas-Traspasos-Alquileres. Exclusivas Huesca Inmobiliaria. 96-5217422.

VENDO piso calle Vitoria, 7-4°, 160 m.², trastero y garaje. Llamar 273084. 15,30 a 16,30 o dejar mensaje. De particular a particular.

VENDO Calle Soria 3-7°,A. Dos y salón. ☎ 273084, 15,30 a 16,30 o dejar mensaje. De particular a particular.

VENDO piso. 7.500.000.- Ser sin compromiso. 264876.

VENDO Restaurante La Chivirita. ☎ 360044. Villadiego.

GARAJE. Vendo plaza 15 m.² útiles, zona Concepción. ☎ 263210.

VENDO apartamento dúplex, urbanización Usarena en Ezcaray. ☎ 976-237928. Horario de comercio.

VENDO apartamento nuevo, tres, garaje, trastero. San Julian 16-5°-A.

VENDO pollería totalmente instalada, clientela fija. Precio 4.200.000.-. ☎ 218178.

VENDO piso, C/ Cervantes. ☎ 204138.

VENDO parcela preciosa cerca de Burgos. ☎ 91-7062580.

SAN VICENTE Barquera (Cantabria). Iniciamos venta 15 Chalets individuales, dos plantas, situación inmejorable, garaje, jardín, calefacción. Información 942-272214, 9-12 15-18. Terminación obra: Junio 1.992.

SANTANDER Sardinero. Pisos de superlujo. Promoción Los Cormoranes. Entrega de llaves inmediata, 100 metros playa, piscina, etc. Información 942-376146.

PRIGO Moneda 13. Calzadas. Local en traspaso, planta 75 metros, totalmente instalado, dos entradas, contrato indefinido. ☎ 207857.

PRIGO Moneda 13. Cardenal Segura. Seminuevo. cocina amueblada, armarios empotrados. ☎ 207857.

VENDO piso pequeño. De particular a particular. Martínez del Campo. ☎ 235932.

PARTICULAR vende piso, centro Gamonal. ☎ 236148.

VENDO piso San Julian, 14. Cuatro, salón, tres baños, plaza garaje, trastero. 276451.

VENDO terreno, junto carretera Madrid, propio naves o gasolinera, con luz, escribir a esta Administración a la Referencia 7763.

SE VENDE piso en Santa Clara. Llamar de 5 a 7, ☎ 267544.

VENDO piso. Zona Palacio de Justicia. Totalmente reformado. Seis habitaciones, cocina amueblada, baño, aseo, gas ciudad, trastero. Llamar al 269078.

PARTICULAR. Vende piso. C/ Santa Clara. ☎ 267234.

MAGDA González. Inmobiliaria. C/ Santander 6, bajo. ☎ 263954.

MAGDA González. Amaya. Tres, salón, cocina, dos baños, trastero y terrazas. Exterior.

MAGDA González. Vitoria. Exterior, soleado, garaje, trastero, cocina amueblada.

MAGDA González. Almirante Bonifaz. Seis, salón, aseo, ideal para oficina.

MAGDA González. Barrio Gimeno. Tres, salón, cocina, baño, trastero, calefacción central.

MAGDA González. Avda. Cid. Tres, salón, cocina, baño y aseo, ascensor, terraza.

MAGDA González. Diego Polo. Planta y entreplanta, diáfano, instalaciones completas.

JESUS Melón. Agente Propiedad. Francisco Grandmontagne 5,1°-G. ☎ 231474.

MELON. Carretera Arcos. Nuevos chalets dos plantas, terreno, garaje, trasteros.

MELON. Avda. del Cid. Dos, servicios centrales, amplia terraza, exterior, centriquísimo.

MELON. Frente Hacienda. Cuatro dormitorios, terraza 105 m.², servicios centrales.

MELON. Garcia Lorca. Totalmente exterior, tres, garaje, trastero, cocina, terraza.

PRIGO. Romancero. Tres pisos, elegir altura, desde 11.000.000.12.907.

PRIGO. Arlanzón. Finca buen acceso, ideal zona recreo. 1.700.000.- 11.415.

PRIGO. San Cosme. Entreplanta alquiler, 30 m.² aproximadamente, Calefacción central. Oficina totalmente instalada. 12.978.

PRIGO. Parque Santiago. Local en venta. Ocasión del mes. Infórmese hoy mismo.

PRIGO. Santiago. Exterior, gas-ciudad, cocina y baño amueblados, oportunidad. 12.987.

HERRERIA. Agencia Propiedad Inmobiliaria. San Lesmes 18-1° Derecha. 201460.

HERRERIA. Julio Sáez Hoya. Cuatro, salón, cocina, baño, calefacción central.

HERRERIA. Puebla. Dos, salón, cocina, baño, trastero, gas ciudad. 8.500.000.

HERRERIA. General Mola. Salón, dormitorio, dos alcobas, baño, parquet, soleado.

HERRERIA. Concepción. Tres, salón, cocina, baño, trastero, calefacción central.

ORTEGA-DELGADO. Agencia Inmobiliaria. Avenida Reyes Católicos n° 7. 227941.

ORTEGA-DELGADO. Estupendo apartamento reformado, una, salón, cocina, baño, trastero. 4.900.000.

ORTEGA-DELGADO. Fernán González. 150 metros, tres, dos alcobas, cocina, aseo, trastero. Buena orientación. 8.000.000.

ORTEGA-DELGADO. Junto C/ Santander. Tres, salón, cocina, baño, todo exterior. 227941.

ORTEGA-DELGADO. Pisazo. Reformadísimo, seis, salón, cocina, tres baños, completamente exterior.

ORTEGA-DELGADO. Local venta, Virgen Manzano, obra, 150 metros, 24 fachada, zona muy comercial. 227941.

ORTEGA-DELGADO. Cafetería Reyes Católicos, 104 metros doblados, cocina, aseo, totalmente instalada.

PICON. Agencia Propiedad Inmobiliaria. Calle Vitoria, 7-1°.202021.

PICON. San Pedro Cardeña. Tercero, tres, salón, exterior, soleado. 7.800.000.

PICON. Santa Clara. Cuarto, ascensor, dos, salón, exterior, orientación Sur.

PICON. Trinidad. Apartamento, reforma impecable, acumuladores nocturnos, mínima comunidad. 10.500.000.

PICON. Pisones, dos, salón, reformado, individualizado, mas buhardilla amplia. 9.500.000.

PICON. Oficina, calle Vitoria, centro Gamonal, 90 metros, posibilidad dividir.

PICON. Emperador. Tres, salón, soleado, calefacción individual, exterior, mínima comunidad.

EN PALENCIA CAPITAL

Se traspasa o vende SALA DE FIESTAS (en funcionamiento)

- Instalación eléctrica actualizada. Aire acondicionado.
- Escenario con camerinos.
- 2 plantas, 2 pistas baile.
- 2 puertas, salida emergencia.
- 2 mostradores con office.
- 6 mangueras contra incendios.
- Oficina – almacén – cochera – y vivienda.

Contacto: Telf. (988) 72 21 96

CENTRO DE JARDINERIA

Las Camelias

GRAN VARIEDAD DE ARBOLES, CONIFERAS Y GRANDES EJEMPLARES

PLANTAS PARA SETO: Alibustre 80-100 cms. 18,- Pts. Id. 150-200 cms. 30,- Pts.

CONIFERAS: Abies excelsa de 100-125 cms. 1.000,- Pts. Id. de 125-150 cms. 1.200,- Pts.

CTRA. MADRID-IRUN, Km. 234 (A 500 mts. Hostal Landa). ☎ 20 52 39

MIRA POR TUS OJOS
Revisalos cada 2 años

M.C.D. 2018

Fincas

PICON. Edificio Espejos. Inmejorable altura y orientacion, estrenar, garaje, trastero.

PICON. San Pedro Fuente. Apartamento, construcción, dos, salón, garaje, trastero.

PICON. Avda. Cid. Dos, salón, estrenar, inmejorable altura, ascensor, soleado.

PICON. Avda. Cid. Siete, salón, centralizado, ascensor, exterior, ideal profesionales.

PICON. G-3. Apartamento estrenar, totalmente exterior, individual, gas, soleado. 9.800.000.

PICON. G-3. Tres, salón, dos baños, armarios empotrados, garaje, trastero.

PICON. Barriada Illera. Casa unifamiliar, seminueva, tres plantas, terreno, garaje.

PICON. Calle Santander. Estrenar, tres, salón, materiales primera calidad. Oportunidad.

PICON. San Pedro Fuente. Construcción, tres, salón, dos baños, garaje, trastero.

PICON. Lavaderos. Construcción, apartamento, dos, salón, individualizado, garaje, trastero. 8.800.000.

PICON. Local. Calle Compostela. Cincuena metros, semiacondicionado, puerta aluminio. 7.500.000.

PICON. Barrantes. Apartamento, dos, salón, individual gasoleo, amueblado, reformado. 6.500.000.

PICON. Tienda completamente acondicionada, G-9, actualidad librería, cuarenta metros, rentabilidad.

PICON. Si no ha encontrado lo que busca, pregúntenos, seguro que lo tenemos.

SANTOS. Agencia Inmobiliaria. Oficina centro. C/ Julio Sáez Hoya 8. ☎ 275142.

SANTOS. C/ Molinillo, construcción nueva, tres, salón, cocina amueblada. 275142.

SANTOS. Virgen del Manzano. Apartamento, 85 metros, dos, salón, cocina amueblada, garaje.

SANTOS. Julio Sáez Hoya. 7°, tres, salón, dos baños, amplia terraza.

SANTOS. C/ Calzadas. 80 metros, tres, salón, central, terraza 63 metros.

SANTOS. General Vigón. 160 metros, seis, salón, dos baños, exterior, central, terrazas.

SANTOS. Quintanadueñas. Chalet, 130 metros, cinco, salón 22 metros, dos baños, bodega 40 metros.

SANTOS. Alfareros. Piso pequeño, dos, salón, cocina amueblada, calefacción. 275142.

SANTOS. Duque de Frias, apartamento, estudio, estrenar, dos, salón, calefacción.

SANTOS. Agencia Inmobiliaria. Oficina Gamonal. C/ Lavaderos 69. ☎ 240413.

SANTOS. Calle Vitoria. Gamonal. 10°, exterior, tres, salón, cocina amueblada, gas ciudad. 240413.

SANTOS. C/ Vitoria. Gamonal. 9°, apartamento, dos, salón, calefacción, garaje, soleadísimo. 240413.

SANTOS. Las Torres. 80 metros, tres, salón, dos baños, reformadísimo, gas propano. 240413.

SANTOS. Eladio Perlado. Exterior, 120 m.², cuatro, salón, dos baños, servicentrales.

SANTOS. Plaza Foramontanos. Local 130 metros, fachada 8 metros, acondicionado. 240413.

SANTOS. Vendo-Alquilo, nave 120 m.². Villariezo, luz. 240413.

ORTEGA. Agencia Propiedad Inmobiliaria. C/ Vitoria 23-4°. ☎ 262426 y C/ Vitoria 155-Bajo. ☎ 219809.

ORTEGA. Francisco Martín Varea. Estrenar, cuatro, salón, dos baños, gas, trastero, garaje.

ORTEGA. Concepción. 160 m.², 4°, soleado, exterior, cinco, salón, centralizado.

ORTEGA. Parque Avenidas, 4° piso, soleado, tres, salón, garaje, calefacción central.

ORTEGA. Reyes Católicos, 4°, soleado, exterior, tres, salón, garaje. 18.800.000.- Ptas.

ORTEGA. Calle Madrid. Soleado, cinco, salón, baño, aseo, toma de gas, trastero.

ORTEGA. Calle Carcedo. 2°, exterior, soleado, dos, salón, trastero, gas.

ORTEGA. Calle Fátima. Tres, salón, baño, calefacción individual, trastero. 219809.

ORTEGA. Carretera Poza. Exterior, soleado, tres, salón, individual, gas.

ORTEGA. Luis Alberdi. 4°, exterior, tres, salón, calefacción gas natural.

ORTEGA. Principio Pisones. Local 200 m.², obra, divisible, mucha fachada.

ORTEGA. Traspaso centro de Burgos, bar nuevo, por su situación, propio pub.

ORTEGA. Extraordinario garaje, zona centro. 262426.

ORTEGA. San Lesmes, 120 m.², cuatro, salón, baño, aseo, opción garaje.Exterior.

ORTEGA. Francisco Sarmiento. Exterior, soleado, cuatro, salón, centralizado, trastero, garaje.

ORTEGA. Condesa Mencia. 7° piso, estrenar, cuatro, salón, dos baños, garaje, trastero.

ORTEGA. San Francisco. Exterior, soleado, estrenar, dormitorio, salón, individual gas.

ORTEGA. Ramón y Cajal. 4° piso, 120 m.², cuatro, salón, dos baños, trastero, centralizado.

ORTEGA. Fernando de Rojas. 8°, soleado, exterior, cuatro, salón, centralizado, garaje.

ORTEGA. Luis Alberdi. 9° piso, tres, salón, dos baños, centralizado.

ORTEGA. Apartamento, calle Enebro. Exterior, dos, salón, centralizado, garaje, trastero.

ORTEGA. Vitoria-Gamonal. Soleado, tres, salón, toma de gas, garaje opcional.

GARCIFUENTES. Plaza Vadillos. Cuatro, salón, dos baños, garaje, trastero. 275998.

GARCIFUENTES. Pisones. Tres, salón, dos baños, garaje, trastero, servicentrales. 275998.

GARCIFUENTES. Chalet, La Castellana, 500 metros, jardín, dos plantas. 275998.

GARCIFUENTES. Local centriquísimo, 50 metros, 11 metros, fachada. 275998.

POZA. Agencia Inmobiliaria. C/ Vitoria n° 27-A. Oficina 211. ☎ 273034.

POZA. Atención inversionistas, Alfareros, piso 150 m.² útiles, reforma. 273034.

POZA. G-3. Illera, pisos y dúplex, estrenar, cuatro, salón, dos baños, garaje, trastero, informese. 273034.

POZA. Fuentecillas. Dos, salón, trastero, garaje, próxima entrega, facilidades. 273034.

POZA. Casa, 5 minutos Burgos, no desaproveche esta ocasión. Infórmese.

POZA. Villatoro. Chalet, 3, salón, tres baños, garaje, jardín. 273034.

VENDO apartamento a estrenar, dos, salón, garaje, trastero. ☎ 202901.

MARCOS. Agencia Inmobiliaria. Calle Travesia del Mercado, n° 2, entreplanta (Hondillo). 273252.

MARCOS. Apartamento. Calle Madrid. 70 metros, segundo, individualizado, económico.

MARCOS. Juntc Hacienda. 70 metros. Tres, salón, mínimos gastos, individual de gas.

MARCOS. Parque Isla. Tres, salón, dos baños, garaje, trastero, buena altura.

MARCOS. Apartamento Condesa Mencia. Dos, salón, garaje, trastero, individualizado.

MARCOS. Sotrajero. Casa unifamiliar. Dos plantas, totalmente reformada.

MARCOS. Parque Europa. Cuatro, salón, dos baños, garaje, trastero, exterior, individualizado.

MARCOS. Local Salas de los Infantes. 90 metros, precio interesante.

DELAFUENTE. Piso, próximo Residencia Sanitaria. Tres, salón, cocina amueblada, central. San Pablo, 12-C.

DELAFUENTE. Magnífico piso. Principio calle Madrid. Tres, salón, baño, aseo, servicentrales, alto, soleado. 265142.

DELAFUENTE. Piso. Arzobispo Pérez Platero. Tres, salón, individual, soleado, gas.

DELAFUENTE. Piso Reyes Católicos. Cuatro, salón, dos baños, aseo, servicentrales, soleado, garaje.

DELAFUENTE. Viviendas unifamiliares, terminadas. Dos plantas, estudio, terraza, dos garajes, trastero. Ventilla.

DELAFUENTE. Magnífico piso. Calle Jerez. Tres, salón 24 metros, baño, aseo, servicentrales, soleado.

DELAFUENTE. Vendo magnífica nave, 820 metros, todas instalaciones. Polígono Gamonal.

DELAFUENTE. Piso calle Cabestreros. Dos, salón, aseo, exterior, soleado. 6.000.000.-.

DELAFUENTE. Piso Plaza San Bruno. Tres, salón, baño, alto, individual.

DELAFUENTE. Vendo local 152, 300 metros, agua, luz, oficina. Carretera Poza.

DELAFUENTE. Vendo local 291 metros, 320 sótano, dos calles. Vigón.

DELAFUENTE. Local 86 metros. Barrio Gimeno, próximo calle Madrid. Agua , luz.

C. SERRANO. Piso final Avda. del Cid. Cuatro, salón, dos baños, terraza, centrales, garaje. 263779.

C. SERRANO. Piso, zona San Pedro Cardeña. 90 m.². Tres, salón, baño, aseo, cocina amueblada, terrazas, centrales, garaje. Totalmente exterior. 263779.

C. SERRANO. Viviendas unifamiliares con jardín, en Burgos y cercanías. 263779.

C. SERRANO. Piso Parque Europa. Cuatro, salón, baño, aseo, garaje, a estrenar. 263779.

INMOBILIARIA Gamonal. Barriada Inmaculada. Casa dos plantas. Tres, salón, cocina, baño, patio. Calle Vitoria, 175-1°-F. 218659.

INMOBILIARIA Gamonal. Glorieta García Rámila. Tres, salón, dos baños, trastero, servicentrales.

INMOBILIARIA Gamonal. Calvario. Tres, salón, calefacción, terraza, reformado. 8.000.000.-.

INMOBILIARIA Gamonal. Pedro Alfaro. Oportunidad. Cuatro, salón, cocina amueblada, baño, aseo, trastero, garaje.

INMOBILIARIA Gamonal. Trujillo. 105 m.². Tres, salón, cocina amueblada, garaje.

INMOBILIARIA Gamonal. Santo Toribio. Próxima construcción. Dos, salón, baño, aseo, trastero, garaje.

INMOBILIARIA Gamonal. Lavaderos. Local 50 m.², amplia fachada. Diáfano. Oportunidad.

GIL-MERINO. Calle Madrid. Salón grande, dos, soleado, reformado. ☎ 274865.

GIL-MERINO. Luis Alberdi. Tres, salón, central, soleado, altura ideal. 11.750.000.-.

GIL-MERINO. Oportunidad. Casa Barriada Inmaculada. Tres alturas. Calle Santander, 3-4°. ☎ 274865.

VENDO local 58 m.², esquina Eladio Perlado, acondicionado. ☎ 207087.

VENDO apartamento estrenar. ☎ 223445.

PARTICULAR vende piso estrenar. Urbanización Parque Europa. 4, salón, servicentrales, garaje, soleado. ☎ 223052. De particular a particular.

EXPANDEX. Pisones, dos, salón, reformado, gas, 7.200.000.-. San Pedro de la Fuente, tres, salón, calefacción, ascensor, exterior, 8.500.000.-. Juan XXIII, Tres, salón, calefacción, 10.500.000.-. Plaza San Bruno, tres, salón, calefacción gas, garaje, trastero, 13.900.000.-. Rey Don Pedro, tres, salón, gas, reformado, 12.500.000.-. San Isidro, tres, salón, garaje, trastero, 14.800.000.-. Francisco Salinas, dos, salón, trastero, 8.250.000.-. Agencia de la Propidad Inmobiliaria Muelas. San Pablo, 24-1°-C. ☎ 265251.

Fincas rústicas

SE VENDE chalet en Castañares. ☎ 237539.

VENDO Parcela. San Medel, 909 metros, edificable, agua, luz. 224426.

VENDO finca, zona San Medel. 1.700 m.². Tapia 2,5 metros. Con agua, luz, asador, pradera con riego automático, fosa séptica y cimientos, 3 puertas. ☎ 269846, 214454.

MAGDA González. Arlanzón. Tres plantas, desván y jardín. Cocina francesa, salón, baño completo, totalmente reformada para entrar a vivir.

RUSTICOS. Arlanzón, lado carretera. Vendo parcela 2.878 m.², edificable. 201460.

C. SERRANO. Casa para reformar. Barrio de Cortes. 150 m.² de parcela. 263779.

Ganados y aperos

PICADORAS eléctricas para las matanzas, lo mejor del mercado, en Cuchillería Fermiñán. San Cosme n° 10. (Junto Plaza Vega). ☎ 205636.

VENDO 170 ovejas. Jose Angel. Salazar de Amaya.

STIHL Cómprese una motosierra "Stihl" para este invierno y Felices Fiestas. "Suministros Sáinz". Medina de Pomar y Burgos. Avda. del Cid, 85.

HONDA. Adelántese a comprar ya una Motoazada "Honda" y Felices Fiestas. "Suministros Sáinz". Medina de Pomar y Burgos. Avda. del Cid, 85.

VENDO rebaño ovejas. Clinio Arroyo. Cañizar de Amaya. 363803.

VENDO 25 ovejas con lechazos. Maximiliano Castaño. Valbonilla.

VENDO tractor Fiat, doble tracción, 140 cv. Deut 75 cv. Remolque. Empacadora Fhar. Hermanos Manzanal. ☎ 369083.

RIOCEREZO. Vendo cosechadora laasa y otros aperos. Fulgencio Rodrigo.

VENDO Chise de 13 brazos y con rastrilla. ☎ 220683 mediodias-noches.

SE ARREGLAN cascos de vacas y herramos caballos. ☎ 988-790368.

Huéspedes

SE NECESITA chica compartir piso. ☎ 231814.

PENSION con o sin cocina, confortable. Avda. Yagüe, 32, escalera 6, 4°-B. ☎ 268213, llamar horas comidas.

ALQUILO habitación, céntrico. ☎ 269412.

Traspasos

OPORTUNIDAD. Se traspasa pescadería en funcionamiento, por no poder atender, buenas ventas. Informes 201604, 204635.

TRASPASO local, 140 m.², muy comercial. Mucha fachada. Contrato indefinido. Poca renta. 206102.

HERRERIA. Traspaso locales 40/50 m.², muy céntricos. 201460.

DELAFUENTE. Traspaso cafetería. Calle Vitoria. Próxima Hacienda. 90 metros, buenas instalaciones, amplia clientela. San Pablo, 12-C.

DELAFUENTE. Bar-menús. Zona Bernardas, 33 metros planta, entreplanta, sótano. Indefinido.

DELAFUENTE. Traspaso local calle Carmen, esquina Barrio Gimeno, 35 metros, poquísima renta.

Varios

PRO-VIDA en Burgos: San Pablo, 12 - C, 1°, en Valladolid: San Luis, 8 3°. ☎ 983-299471.

DIARIO de Burgos. El periódico de mayor difusión en Burgos, capital y provincia.

ANUNCIESE en esta sección. La difusión de su anuncio está plenamente asegurada.

EL 80% de los lectores burgaleses de periódicos, leen diariamente DIARIO DE BURGOS.

"J.O.B. SERVICIOS Domésticos." Asistentas, Canguros, Auxiliares. (cuidado enfermos, domicilio, hospitales). C/ Santander 1-2°. 261832. Mañanas.

CAMISETAS. Gorras. Bolsas. Impresas particularizadamente para publicidad y recuerdo. ☎ 976-770967. Buscamos represenante.

AGENCIA Espectáculos Bianco. Contratación orquestas, artistas convenciones, discotecas y pub. ☎ 238265 y 231642. Gracias.

SE ARREGLAN persianas, rieles de cortinas, todas clases. ☎ 262107.

SE ARREGLAN tejados, colocan canalones, tela asfáltica Onduline. Servicio Rápido. Burgos. ☎ 480400.

CLINICA Interrupción legal del embarazo y panificación familiar. Centro Clínico El Bosque. 91-3025945 y 3025946.

DESATASCOS, equipo alta presión. Roturas de tuberias, bajadas, servicio 24 horas. ☎ 201940 ó 900-405050, llamada gratuita.

DESATASCOS, limpieza tuberías y arquetas. Aguas residuales, con equipo de alta presión. ☎ 201940 ó 900-405050, llamada gratuita.

REPARACION e impermeabilización de tejados, cubiertas y terrazas. 10 años de garantía. Reparación de bajadas, canalones interiores y exteriores. Fachadas-plataformas motorizadas. Servicio 24 horas. ☎ 201940 ó 900-405050, llamada gratuita. Presupuestos sin compromiso.

FONTANERIA, reparación, instalación, localización de fugas. ☎ 201940 ó 900-405050, llamada gratuita.

REPARACION e impermeabilización de tejados, canalones, limas. ☎ 201940 ó 900-405050, llamada gratuita.

COLOCACION canalones nuevos, reparación, colocación tela asfáltica, reparación de tejados, albañilería general. ☎ 234758.

REPARACION tejados, canalones. Damos depósito garantía 10% total precio obra. 480231.

REPARACION tejados, canalones, colocación canalones, telas asfálticas, cinz. Rápido, larga garantia. 232440.

AGENCIA MATRIMONIAL "IRIS". Discrección, Psicologia. Visitenos. Luis Alberdi, 1. Entreplanta. Oficina, 9. 480750.

AMAYA. Soy Luis de Madrid. Necesito noticias tuyas, no puedo olvidarte, eres increible. Puedes contactar informándote en esta Administración.

ANUNCIOS ECONOMICOS

EN

Diario de Burgos

Fundado en 1891

GENERALES CLASIFICADOS

***

POR PALABRAS

***

EN ESTE MISMO ESPACIO

DE

¡GRAN EFICACIA!

Diario de Burgos

Los pequeños anuncios de pequeño formato, son muy leídos y eficaces

C/. San Pedro de Cardeña, 34

Telfs. 26 83 75 - 26 57 68

AVISO A LOS SUSCRIPTORES

PARA ASEGURARSE UNA BUENA RECEPCION DE **DIARIO DE BURGOS**

COMUNIQUENOS

* Su cambio de domicilio.
* Irregularidades en la recepción del Diario.

Diríjase a:

Jefe de Distribución y Ventas
San Pedro de Cardeña, 34. 09002 BURGOS
Teléfono: 26 83 75

M.C.D. 2018

PASATIEMPOS

JOKEY Miranda,18. Tlf. 265890 REGALOS JOKEY COMPLEMENTOS JOKEY BISUTERIA JOKEY Miranda,18. Tlf. 265890

● CRUCIGRAMA

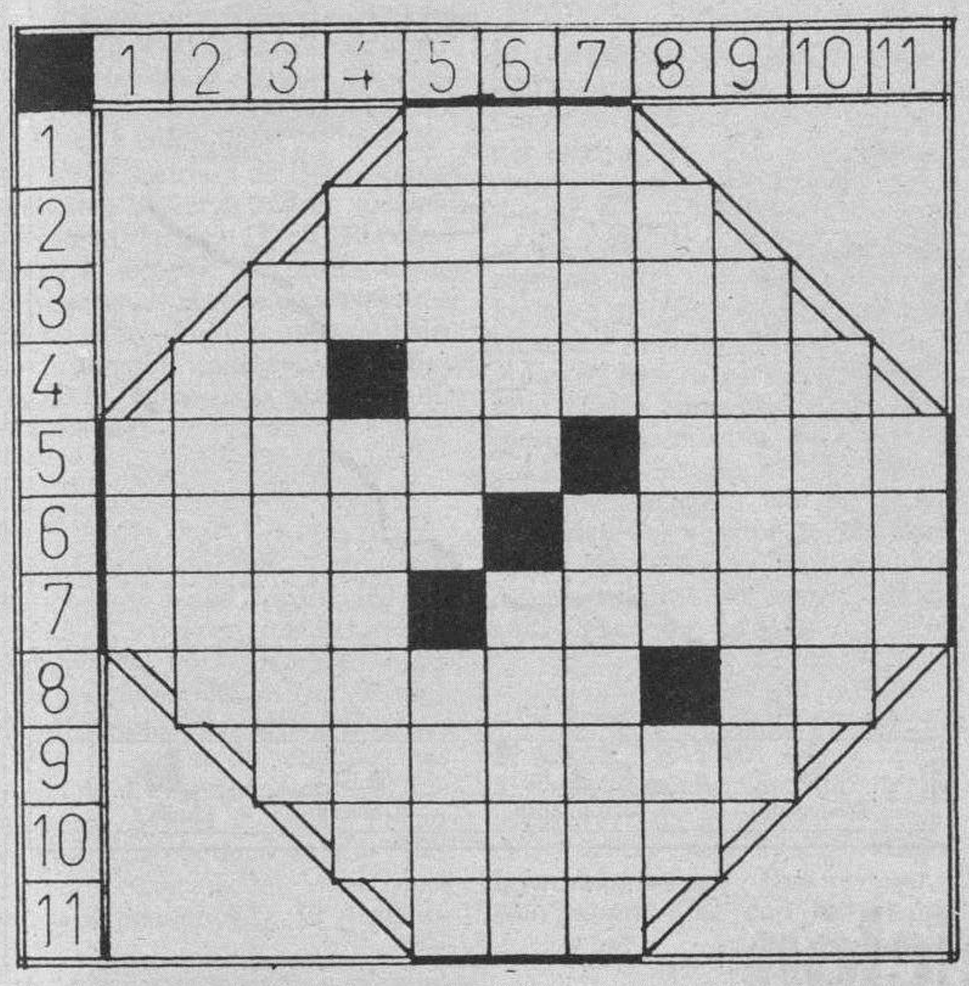

HORIZONTALES.– 1: Nodriza. 2: Dícese de cierta poesía. 3: Actor de amenazar. 4: Prefijo negativo. (Al revés) Protegen, ayudan. 5: Consumes. Itinerario de un viaje o carrera. 6: Caricias. Arbol frutal. 7: Siglas de cierta organización internacional. Pedazo de carne. 8: Terreno inculto. Nota musical. 9: Tiene un empleo. 10: (Al revés) Señal o indicio de alguna cosa. 11: Metal.

VERTICALES.– 1: Patrón. 2: Mueve violentamente. 3: Irregular, extraño. 4: (Al revés) Dativo o acusativo del pronombre. Que entona o da vigor. 5: Casi. Zumo de alguna sustancia. 6: Criadero de algún mineral (pl.). Cubrir, abrigar. 7: (Al revés) Anona de la India. Cualquier lugar sumamente frío. 9: Archipiélago y provincia portuguesa del Atlántico. Regala. 9: Apremiado. 10: Camino más corto. 11: Papagayo mejicano.

SOLUCION AL ANTERIOR:

HORIZONTALES.– 1: Tas. 2: Senil. 3: Mejorar. 4: Ta. ateceR. 5: Redada. ebaS. 6: Ajeno. Arabe. 7: Sara. Agotar. 8: sabacA. iT. 9: Sacudir. 1: sasiP. 11: saR.

VERTICALES.– 1: Ras. 2: Tejas. 3: Maderas. 4: Se. anabáS. 5: Tejado. acaS. 6: Anota. Acusa. 7: Sire. Agadir. 8: Lacero. iP. 9: Rebatir. 10: Rabat. 11: Ser.

● SIETE ERRORES

SOLUCION AL ANTERIOR:
1: Arena. 2: Bolsillo. 3: Cinturón. 4: Contrapeso de la grúa. 5: Ladrillo. 6: Gorra. 7: Patilla.

● JEROGLIFICO

–¿Están ya todas las niñas?

Solución al anterior:
–Ríos Vena y Pico.

● CURIOSIDADES

MAS DE 22 MILLONES POR LA PISTOLA QUE MATO A OSWALD

Nueva York (UPI).– El arma de Jack Ruby, con la que éste mató al acusado de asesinar al presidente estadounidense John F. Kennedy, fue subasta por 220.000 dólares (más de 22 millones de pesetas), cantidad que servirá para pagar impuestos y otras deudas pendientes de Ruby. El revólver negro, del calibre 38, fue adjudicado el pasado jueves a un comprador anónimo en el Hotel Omni Park Central. Junto al arma se entregaron los papeles dejados por Ruby, quien disparó tres veces contra Lee Harvey Oswald en Dallas después de que éste fue arrestado acusado del asesinato de Kennedy en 1963.

Millones de televidentes presenciaron el instante en que Ruby disparó contra Oswald, mientras el presunto asesino de Kennedy era trasladado desde la cárcel de la ciudad de Dallas el 24 de noviembre de 1963, dos días después del asesinato. Ruby murió de cáncer en 1967 a la espera de un segundo juicio.

«Lo consideramos una ganga», dijo un hombre identificado como Frank Roman, que pujó en nombre del nuevo dueño del arma, un anónimo colecionista de Nueva Jersey. El revólver «Colt Cobra" calibre 38 fue inspeccionado por varios coleccionistas antes de la subasta, dijo Herman Darvick, que vendió el arma en nombre del hermano de Ruby.

Earl Ruby, comerciante de Detroit, dijo que está feliz con el precio obtenido. ¡¡Nunca esperamos obtener tanto», manifestó. Jack Ruby, dueño de un local nocturno en Dallas, pagó 62,50 dólares por el arma.

El precio pagado en la subasta incluía una comisión de 20.000 dólares (dos millones de pesetas).

INOCENTES

Los medios de comunicación hicieron sus inocentadas

«González pone su cargo a disposición del partido...» fue la inocentada de «El Mundo»

☐ Los medios de comunicación cumplieron con la tradicional inocentada, y además de las publicadas en este Diario destacamos las publicadas en otros diarios con las que se trató de sorprender ayer, 28 de diciembre día de los Santos Inocentes, a los lectores.

La compra del Atlético de Madrid por Banesto, el retiro de Félix Pons a una cartuja, la supresión de la paga de julio a los españoles o el regalo con mal fario de Yáñez a Gorbachov son parte de ellas.

Banesto remitió a los medios de comunicación un fax para confirmar la «compra» del Atlético de Madrid por la entidad bancaria «dentro de la estrategia de la Corporación de concentrarse en pocos sectores competitivos».

El matutino «Ya» destaca que el presidente del Congreso, Félix Pons, ha decidido retirarse a la cartuja de Valldemosa, en Mallorca, para dedicarse a la vida contemplativa e informa de que el rector de la universidad Complutense de Madrid, Gustavo Villapalos, ha ofrecido al expresidente de la antigua RDA, Eric Honecker, una cátedra de Derecho Procesal.

«ABC» inserta una foto en la que aparecen el presidente de la Comisión Nacional del Quinto Centenario, Luis Yáñez, y el que fuera presidente de la URSS, Mijail Gorbachov, cuyo texto dice que la pluma que se le rompió al mandatario soviético cuando iba a firmar el decreto de transferencias del arsenal nuclear a Rusia fue un regalo de Yáñez.

Para «El Mundo» la inocentada es que González pone su cargo a disposición del partido por el escándalo Filesa y puntualiza que el presidente del Gobierno echa la culpa del mismo a Guerra y Benegas.

Los contratos increíbles son las apuestas inocentes de los periódicos deportivos y AS comenta que Kareem Abdul Jabbar irá al Madrid por dos temporadas y Carlos Sainz a Lancia. MARCA prefiere implicar a Ramón Mendoza en el fichaje de Michael Laudrup por tres años.

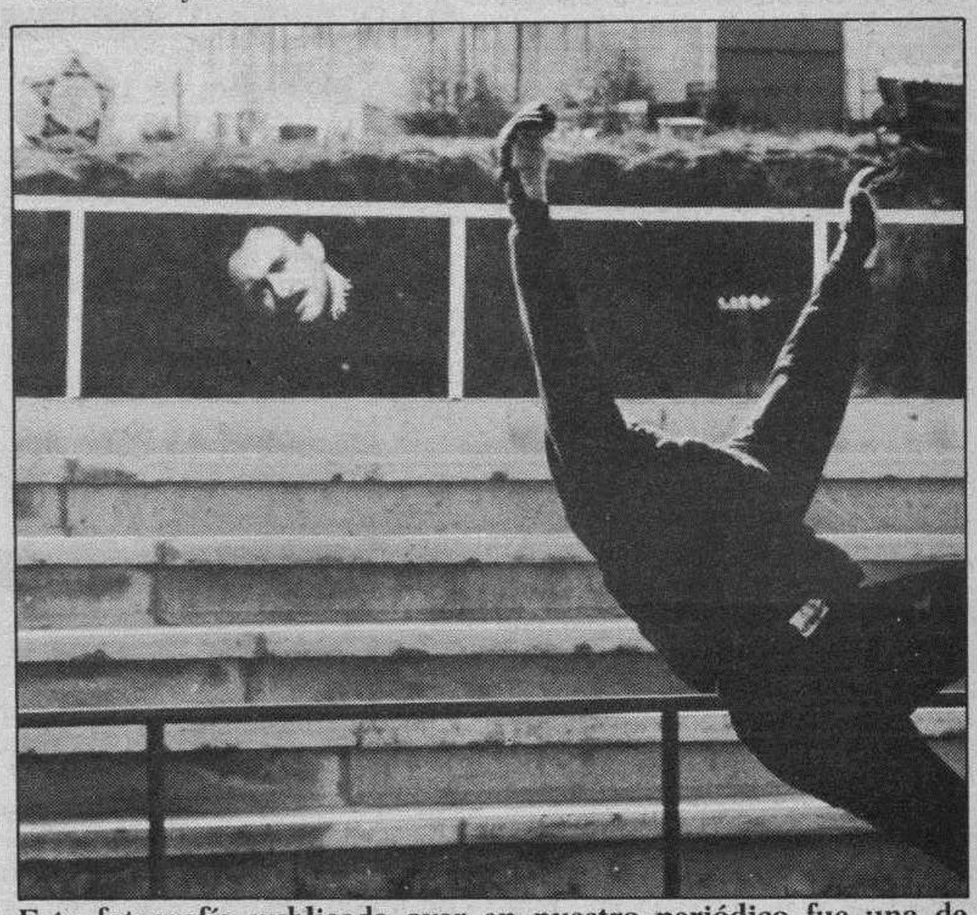

Esta fotografía publicada ayer en nuestro periódico fue una de nuestras inocentadas. (Foto Angel Ayala)

«El Atlantico» diario de Vigo, informa que el ex «beatle» Paul McCartney anunció en esa ciudad la compra del equipo de fútbol Real Club Celta y que abonará los 813 millones de pesetas que necesita para constituirse en sociedad anónima.

«Extremadura» incluye que «Valdecaballeros será un aquapark en doce meses» y que las compañias Sevillana de Electricidad e Iberdrola, copropietarias de la central nuclear, han solicitado la conversión de la planta en una zona recreativa.

M.C.D. 2018

● FARMACIAS

SERVICIO DE GUARDIA.– De nueve y media de la mañana a once de la noche: Castellanos, Espolón, 22; Requejo, Avenida Reyes Católicos, 20 (Edificio Torquemada); Uzquiza, Eladio Perlado, 33 (Gamonal).

SERVICIO DE URGENCIA.– De once de la noche a nueve y media de la mañana: Requejo, Avenida Reyes Católicos, 20 (Edificio Torquemada); Uzquiza, Eladio Perlado, 33 (Gamonal).

FUNERARIA
SAN JOSE
SERVICIO PERMANENTE
CAPILLAS VELATORIAS
Avda. del Cid, 83.
Tfnos. 209452 222907

● REGISTRO CIVIL

Nacimientos.– Rodrigo Díez y Cubillo, Paula Sancha y Sanllorente, Alba María Díez y Sáiz, Gonzalo Calleja y Cobo de Guzmán.

Defunciones.– Paula de la Torre y Varona, de Avellanosa del Páramo, 75 años; Anastasio Valpuesta y Alvarez, de Fontioso, 82 años; Celsa de la Cal y Alonso, de Guzmán, 86 años; Antonio San Román y de Miguel, de Pradoluengo, 86 años; Julián Pablo Martínez y Chapero, de Regumiel de la Sierra, 80 años; Esteban Ordóñez y Medina, de Cogollos, 65 años.

● TEMPERATURAS

Barómetro. – Presión atmosférica, 699,2 milímetros de mercurio.
Temperatura ambiente: Máxima de 08 grados a las 14,00 horas.
Mínima, -2,5 grados a las 4,30 horas.
Viento: Variable.
Humedad: 62 %.

● MISAS PARA HOY

S.I. Catedral: 8, 9, 10, 15, 11, 12, 13 y 14. – **San Lesmes Abad:** 8, 9, 10, 11, 12, 13, 14, 19 y 20. – **San Lorenzo:** 9, 10, 10,45, 11,30, 12,15, 13, 13,45, 19 y 20. – **San Cosme y San Damián:** 9, 10, 11, 12, 13, 14 y 19,30. – **San Gil Abad:** 9, 10, 11, 12, 13 y 18,30. – **Santa Agueda:** 10, 12, 13 y 19,30. – **San Pedro y San Felices:** 10, 11,30, 12,30, 13,30 y 18. – **San Pedro de la Fuente:** 9,30, 11,30, 12,30, 13,30 y 19,30. – **San José Obrero:** 10, 11, 12, 13 y 20. – **San Juan Bautista (Barriada Yagüe):** 9,30, 11,30 y 12,30. – **La Anunciación:** 8, 9, 10, 11, 12, 13, 14 y 19. – **Nuestra Señora de Fátima (Barriada Juan XXIII):** 9, 10, 11, 12, 13 y 18,30. – **Nuestra Señora de las Nieves (Barriada Yllera):** 9, 12, 13 y 17,30. – **Nuestra Señora la Real y Antigua:** 8, 9, 10, 11, 12, 13, 14, 18 y 20,30. – **San Antonio Abad (Las Huelgas):** 10,30, 11,30 y 12,30. – **El Salvador (Capiscol):** 8,30, 10,30, 12, 13 y 8 tarde. – **San Julián:** 8,30, 9,30, 10,30, 11,30, 12,30, 13,30 y 20. – **San Martín de Porres:** 8,30, 9,30, 10,15, 11,30, 12,30, 13,30, 19,30 y 20,30. – **Santo Domingo de Guzmán (Barriada Militar):** 9,30, 10,30, 11,30, 12,30, 13,30, y 19,30. – **Sagrada Familia:** 8,30, 9,30, 10,30, 12, 13, 14 y 19,30. – **San Nicolás:** 9,30, 11,30, 12,30 y 5,30. – **San José (Barrio del Pilar):** 11. – **Divina Pastora:** 9, 11, 12, 13 y 20. – **La Merced:** 8, 10, 11, 12, 13, 19, 20 y 21. – **Carmen:** 8,30, 9,30, 10,30, 11,30, 12,30, 13,30, 18,30, 19,30 y 20,30. – **Cartuja:** 7,30 y 10,15. – **La Inmaculada (Barriada Militar):** 11, 12 y 13. – **San Amaro:** 12,30. – – **Santa Clara:** 9, 11,15 y 12,30. – **Capilla Colegio San José Artesano:** 9,30, 11,30 y 12,30. – **Residencia Sacerdotal:** 7,30, 8,30, 9, 11 y 19,30. – **Residencia Sanitaria:** 10,30 y 12. – **Reparadoras:** 8,30, 12 y 19,30. – **La Santa Cruz:** 10 y 12. – **Religiosas Agustinas:** 9 y 13. – **San Pablo:** 10, 11, 12, 13, 14 y 18. – **La Asunción (Hospital del Rey):** 11,30. – **San Fernando:** 9,30, 12, 13 y 18. – **San Juan Evangelista:** 9,30, 10,30, 11,30, 12,30, 13,30 y 19. – **Espíritu Santo:** 11,30, 12,30, 13,30 y 18,30. – **Capilla del Cementerio de San José:** 10,15 y 11.

● EL TIEMPO

por gentileza de auto-bazar ANAMAR
C/Madrid,11. Tel.264017
ELECTRODOMESTICOS
RADIO - T.V.
COCHES Y SILLAS DE NIÑO

PREVISION PARA CASTILLA Y LEON

PREVISION PARA ESPAÑA

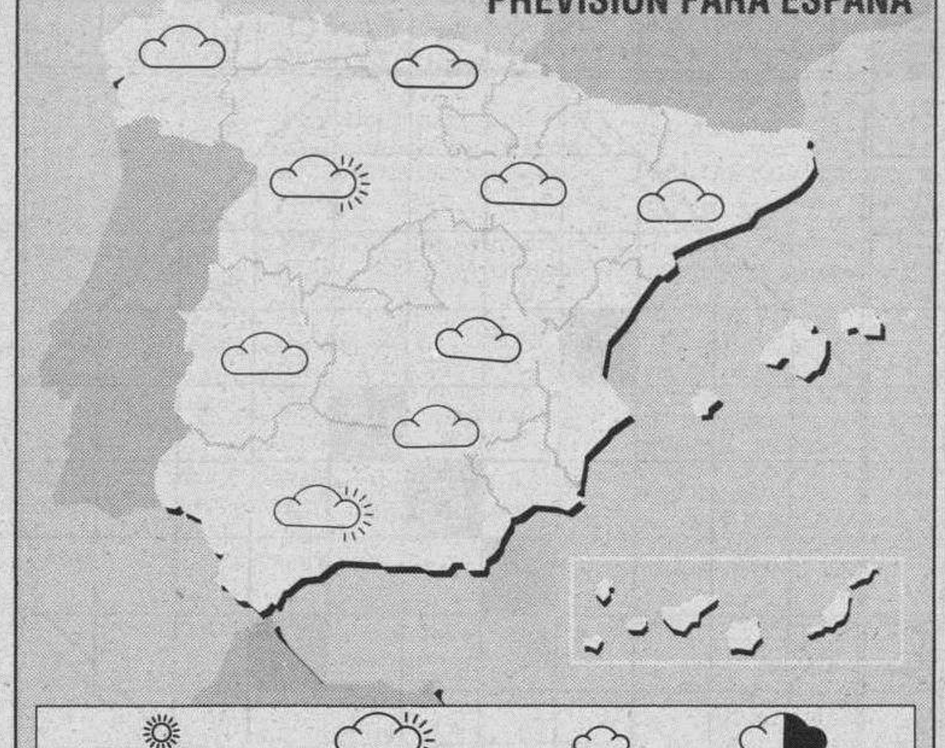

Sigue fuerte el anticiclón

MEDINA CASADO

□ Continúa, efectivamente, el anticiclón -y además fuerte y extenso. La situación, por tanto, es totalmente estacionaria y difícil será ya registrar precipitaciones, por nuestras regiones, en lo que queda de año. Por el contrario, las nieblas serán frecuentes y, a veces, persistentes y las temperaturas poco altas en general con profusión de heladas.

EL TIEMPO PARA HOY

Galicia, Asturias, Cantabria, País Vasco, La Rioja, Navarra, Aragón y Cataluña: intervalos nubosos, sobre todo en las zonas montañosas. Pequeño riesgo de alguna ligera y dispersa nevada en los Pirineos. Numerosas nieblas.

Baleares y Canarias: alguna nubosidad poco importante.

Las dos Castillas, Madrid, Extremadura, Andalucía y regiones de Valencia y Murcia: nubosidad escasa o nula. Profusión de nieblas matinales, a veces persistentes, en las zonas del interior y brumas o neblinas en las costeras.

Las temperaturas estacionarias en las Canarias y poco altas, en general, en el resto de España con numerosas y extenss heladas, nocturnas y mañaneras, en el interior.

PARA MAÑANA

Intervalos nubosos en los Pirineos, Baleares y Canarias. Poco nuboso, en general, en el resto de España, aunque con numerosas nieblas o neblinas matinales, más persistentes en los ríos y valles. Los vientos serán moderados de componente Este en el Estrecho y en las Canarias y flojos, de dirección variable, o encalmados, en las demás regiones. Las temperaturas con pocos cambios y, desde luego, poco altas en general.

TEMPERATURAS

Santander 13, Oviedo 11, San Sebastián 11, Logroño 10, León 6, La Coruña 13, Valladolid 5, Avila 6, Soria 5, Zaragoza 12, Barcelona 14, Sevilla 15, Málaga 16, Cádiz 16, Mallorca 17, Las Palmas 22.

EUROPA

Milán 7, Lisboa 15, Hamburgo 11, Londres 10, Niza 13, Oslo 3, París 9, Roma 15.

● BURGOS DE AYER

HACE 25 AÑOS

29 de Diciembre de 1966

● En las Escuelas del Círculo Católico se celebró la fiesta del aguinaldo.

● Se ha constituido la Federación provincial de Asociaciones Familiares.

● Ochenta y tres cuadros integrarán el Museo de Marceliano Santa María.

● La temperatura máxima de ayer fue de 5,0 grados y la mínima de 1,6 bajo cero.

HACE 50 AÑOS

29 de Diciembre de 1941

● En la causa procedente del Juzado de Instrucción de esta capital, que se siguió contra P. M. M., se ha dictado sentencia por esta Audiencia condenándola por un delito de defraudación de fluido eléctrico a la pena de multa de quinientas pesetas y al pago de las costas procesales.

● Comisaría General de Abastecimientos y Transportes.– A partir del día primero de enero de 1942, los suministros de pan en Burgos (capital y provincia) se efectuarán en la forma siguiente:

Primera categoría, cien gramos por persona y día, en piezas del mismo peso, al precio de 0,15 pesetas.

Segunda categoría, ciento cincuenta gramos por persona y día, en piezas del mismo peso, al precio de 0,20 pesetas.

Tercera categoría, doscientos gramos por persona y día, en piezas de doscientos, cuatrocientos, seiscientos y ochocientos gramos, al precio de 25, 40, 60 y 75 céntimos, respectivamente.

● «Sangre Japonesa».– Película japonesa en ocho partes de la historia de los 26 mártires de Nagasaki. Escenas de un dramatismo vivido y conmovedor dentro del marco del siglo XVI. Será explicada por el sabio padre jesuita Moisés Domenzain, misionero del Japón. Tendrá lugar en el salón de los Hermanos Maristas el día primero de Enero, a las cuatro de la tarde.

● La temperatura máxima de ayer fue de 4,0 grados y la mínima de 4,6 bajo cero.

Guerrillero corso en la segunda guerra mundial.

HACE 75 AÑOS

29 de Diciembre de 1916

● La Policía ha detenido a Manuel Echevarría, que después de pasar la noche en un vagón de ferrocarril, se llevó las cortinillas del coche.

● Hoy no se ha registrado ninguna defunción en Burgos.

● La temperatura máxima de ayer fue de 4,0 grados y la mínima de 2,0 bajo cero.

HACE 100 AÑOS

29 de Diciembre de 1891

● *El Barbero de Sevilla* y *Lucía de Lemmermoor* han sido las óperas puestas en escena estos días por la compañía que actúa en nuestro Teatro. La intepretación de ambas obras ha hecho confirmar el favorable juicio que formamos en las primeras actuaciones de la citada compañía.

M.C.D. 2018

● CARTELERA

Cines

■ **CORDON.** – ¡Atención horarios y películas!: A las 4 –en única función– la maravillosa película de dibujos animados en color, de Walt Disney: **«Los rescatadores en cangurolandia»** con aventuras al estilo «Indiana Jones», ¡Un regalo para toda la familia! Y, a las 5,30, 8 y 10,45. Estreno de ¡La película madre de la juerga padre!: Josema y Millán (Martes y 13) en **«El robobo de la jojoya»**. ¡La última creación de esta más que cómica pareja! Ya sabe, si quiere pasarlo bien con diversión total, vea **«El robobo de la jojoya»** con Martes y 13. (Tolerada).

■ **GOYA.** – (Su sala preferida). Para estas Fiestas 2 divertidísimas películas... Y ¡Para toda la familia! Atención al horario: 4,30 - 6,30. **«La pequeña pícara»**. Del creador de «Solo en casa», John Hughes. Llegó la artista del engaño más pequeña del mundo. James Belushi Kelly Lynch y Alisan Porter como... **«La pequeña pícara»**. Las grandes carcajadas vienen en envases pequeños. 8,30 y 10,30, seguimos con la **«Super»** divertida **«Super»** comedia **«Super»**. Si ya nos dio problemas en «Solo en casa» espera a ver a... Joe Pesci en **«Super»**. Todo un record de carcajadas. **«Super»**. Ambas películas para todos los públicos.

■ **CONSULADO.** – (Nueva reforma). ¡Atención! Hoy les presentamos la película más grandiosa del cine. Siete años de preparación y rodaje para conseguir lo nunca visto en el cine. La mayor superproducción de la historia del séptimo arte. La más alta tecnología en efectos especiales increíblemente extraordinarios como nunca se han visto en la gran pantalla. Siete años para conseguir todo un espectáculo. Horario: 5, 7,45 y 10,30 noche. 18 años. **«Schwarzenegger. No es nada personal. Terminator 2. El juicio final»**. ¡Compárela... Si puede! La última película de James Cameron. 3.ª semana de éxito.

■ **GRAN TEATRO.** – Hoy, 5,30, 8 y 10,45 noche. Estreno de la aventura más grandiosa y emocionante de estas Fiestas, **«Bajo la aurora boreal»**. Una aventura sólo comparable con «El Oso», **«Bajo la aurora boreal»**. Filmada en los incomparables paisajes de Siberia, **«Bajo la aurora boreal»**. La película que hará las delicias de pequeños y mayores. (Para todos los públicos).

■ **TIVOLI.** – ¡¡Atención al horario y películas!!: En única función de 5,30 un gran estreno con diversión y alegría para toda la familia: **«Todo lo que quiero para Navidad»**. Tierna, con humor y acción y formidables actores: El joven Ethan Randall, la adorable Thora Birch en su hermanita «Hallie» y, con Harley Jane Kozak –como madre– y Lauren Bacall –la maravillosa abuela– (Todos los públicos). Y, a las 8 y 10,45, sigue, a petición, en su 5.ª semana-éxito-rotundo: **«Thelma & Louise»**. Geena Davis –en Thelma– y Susan Sarandón –en Louise–. Comentada y aplaudida. (Mayores 13).

Salas de fiesta

■ **COTTON.** – Vitoria, 56. Teléfono 207484.

■ **DUETTO.** – Avda. Sanjurjo, s/n. Teléfono 202834.

■ **ARMSTRONG.** – Calle Clunia, 13. Teléfono 227266.

■ **LA FINCA.** – Paseo Isla, s/n. Teléfono 234810.

■ **PENTAGONO.** – Conde Jordana, 2. Teléfono 202834.

■ **ROMA.** – San Pablo, 4. Teléfono 265964.

■ **IRIS.** – Espectáculo diario. Reyes Católicos, 26. Teléfono 233503.

Varios

■ **BIG BOLERA AMERICANA.** – Cafetería, juegos recreativos, billares, ping-pong, etc. Abierta diez de la mañana. Final Reyes Católicos.

● RESTAURANTES

ASADOR RESTAURANTE LA GLORIA
Especialidad olla podrida y cordero asado, cordero por encargo y la olla podrida todos los miércoles, demás días de encargo. Asamos para llevar. ☎205950. Hospital del Rey.

ASADOR LOS TRILLOS
Horno a la vista. Sólo cordero asado con ensalada, torta y jarro de vino de ribera. Para pinchar, chorizo a la brasa, morcilla, pimientos asados con anchoa y poco más. Alguna chuletilla a la brasa y cabecillas, los jueves, las cabecillas a 300 pesetas. También asamos para llevar. Estamos en El Hospital del Rey. ☎262877 y 201209. Abierto todos los días.

ASADOR CASA AZOFRA
Asador restaurante. Especialidad en cordero asado al horno de leña. Asamos para llevar. Por encargo saboree nuestra olla podrida, calle Hospital del Rey. Reserva mesas ☎205973.

LA VARGA
Martes: Jabalí con patatas. Jueves: Cocido de garbanzos. Sábado: Olla podrida. Especialidad: entremeses y pescados. Carretera Madrid-Irún, kilómetro 232. A 5 kilómetros de Burgos. ☎201640.

MESON DE LOS INFANTES
Especialidades: olla podrida, lentejas medievales, cochinillo asado. Corral de los Infantes. ☎205982.

MESON - RESTAURANTE - EL SARDINERO
Servicio de Restaurante a la carta. Instalaciones tipo castellano. Abierto toda la semana. Ensalada de aguacate y langostinos, anchoguillas con pimientos rojos naturales, cazuelitas, raciones, postres caseros... 3 menús diarios a elegir. En atención al cliente ofrecemos servicio fotográfico en barra y comedor. R&M agradecen su visita. C/. Santa Agueda, 21 ☎209022.

MESON DEL VENA
Dos menús diferentes de lunes a viernes, a 900 pesetas. Menú típico castellano. Sopa castellana, cordero asado con ensalada, postre del abuelo, vino de la Ribera, 1.900 pesetas. C/. Alférez Provisional (frente Iberduero). ☎221551.

SAN AMARO
Especialidad en carnes rojas, pescado finos. Postres caseros. Carretera Valladolid, s/n. ☎201707.

SANTANDER
Menús diarios, 1.000 pesetas. Platos combinados. Especialidades: merluza rellena de salmón, escalopines marsala. Santander, número 6. ☎230899.

TORRES
Especialidad: cordero asado al horno de leña. Bodas, comuniones y banquetes. Esquina calle Vitoria, número 228 (Gamonal). ☎220132.

RESTAURANTE TABERNA EL CORRALON
Especialidades: Sopa de cangrejos y cordero. Besugo a la bilbaína. Bacalao al pil-pil. Parrillada de cordero. Selecta cocina vasco-castellana. Buen ambiente y precio. Corral de los Infantes, s/n. ☎205997. (Bajo Arco Santa María).

LA CUEVA
Especialidades: sopa serrana, merluza donostiarra. Plaza Santa María, 7. ☎208671. Cerrado domingos noche.

RESTAURANTE ASADOR FUENTES BLANCAS
Cocina tradicional, especialidad en paellas y en barbacoa, chorizo y morcilla a la brasa, chuletillas y pollo asado. Parque Fuentes Blancas. ☎236976.

CAMPING CABIA
Carretera Valladolid, Km. 15. ☎412078. Bar, piscina, camping, restaurante con chimenea. Cocina casera, especialidad en olla podrida los jueves y sábados. Cazuelitas. TV gigante Canal +. Menús económicos. Bautizos, comuniones y meriendas. A 10 minutos de Burgos.

CANTINA QUINTANAPALLA «LAS CAMPANAS»
Comidas, meriendas, cenas. Calle Mayor, s/n. (dentro del pueblo). ☎430320. Quintanapalla (carretera Vitoria, Km. 12).

MERENDERO FUENTE PRIOR
Especialidad en cazuelitas. Abierto, viernes, sábados y domingos. ☎276660.

ASADOR RESTAURANTE «LA VENTA DEL JAMON»
Ofrece la mejor calidad en productos ibéricos. Horno de leña a la vista. Todos los viernes tarde-noche, menú especial: Combinado de ibérico, cabecilla asada, pan, vino y postre: 1.200 Ptas. C/. Carretera de Covarrubias, N.º 5. Cuevas de San Clemente (Burgos). ☎403128.

CAMPING FUENTES BLANCAS
Abierto todo el año. Especialidad en paellas y comida casera. ☎233481. Excepto lunes por descanso.

RESTAURANTE LA TABLA
Especialidad en Tabla de pescado, Tabla de carne, Tabla mixta, Tabla de marisco. Paellas y menús de encargo. Comidas de empresa. Calzadas, 7. ☎272384

RESTAURANTE MARISQUERIA EL GROVE II
Especialistas en mariscos, carnes y pescados, aperitivos en barra. Abierto toda la semana. Plaza San Bruno, 1. ☎235752.

RESTAURANTE LOS BRASEROS
Los miércoles, sopa y cocido castellano. Los jueves, olla podrida. Los sábados, cenas baile. Especialidades: Pimientos de mariscos, carnes a la brasa y pescados. Ctra. Logroño, Km. 102. ☎421201.

RESTAURANTE BAR VILLALON
2 menús diarios 650 y 850 Ptas. Carta diaria, habitaciones. Calle La Iglesia, 12 ☎298129. Polígono Villalonquéjar.

La publicidad de
Diario de Burgos
deja huella en cualquier sitio de Burgos y su provincia
Anúnciate en tu Diario

● RADIOS

Radio Popular

OM: 837 Khz

06,00: Copetango. 07,00: La pensión. 08,00: Más que música. 09,00: Santa Misa. 09,45: Informativo diocesano. 10,03: Iglesia noticia. 10,30: ¡Vivir es formidable! 14,00: Sólo para mayores... de 14 años. 16,00: Tiempo de fiesta. 23,00: Informativo COPE. 00,30: El Albero. 01,30: Mi querido diario. 04:00: Como de la noche al día. Boletines informativos horarios.

Popular F.M. COPE

95,5 M.c

05,00: Fórmula 1. 09,00: Música y motor. 11,00: Fórmula fin de semana. 14,00: Sabrosura. 16,00: Fórmula fin de semana. 21,00: Jazz porque sí. 23,00: Clásicos con luz propia. 00,00: Pop casi a cien.

Antena 3 de Burgos

94.3. F.M.: Stéreo

6,05: Concierto para empezar el domingo. 9,05: Especial motor en marcha. 12,05: En marcha, edición local. 15,05: Salsa en Antena 3. 16,05: Superdirecto. Fútbol en Antena 3. 20,05: Absolutamente grandes. 23,05: Punto de mira. 00,00: Supergarcía en la hora cero. 01,00: Polvo de estrellas. 03,05: Ya es lunes en Antena 3. 05,05: Repetición Supergarcía en la hora cero. Noticias a las horas.

Radio 80

Serie Oro. (97.1. MHz)

Veinticuatro horas de la mejor música con las 2.000 mejores canciones de las tres últimas décadas.

RNE Castilla y León

RNE-5. Frecuencia: 1.017 Khz. O.M.

Programación de lunes a viernes: De 8,45 a 9 h.: Informativo local. De 12 a 13,30 h.: Magazine local «Como te le cuento». De 13,50 a 14 h.: Informativo local. De 15 a 15,30 h.: Información deportiva local «Libre directo». De 16 a 17 h.: Magazine provincia «La espadaña». De 19,05 a 19,45 h.: «Contigo en la distancia». De 19,55 a 20 h.: Informativo local. Programación sábados: De 8,50 a 9 h.: Informativo local. De 13,50 a 14 h.: Informativo local. De 14,30 a 15 h.: Información deportiva local «Libre directo». De 17 a 19,15 h.: Retransmisión encuentros fútbol «Con el Real Burgos». Estos programas se emiten por R-5. Frecuencia 1.017 Khz. O.M.

Radio Castilla-SER

O.M. 1.584 Kc.

8,00: Matinal SER. 9,00: «A vivir que son dos días», con Concha García Campoy. 12,00: Magazine local. 14,00: Informativo hora 14 (local). 14,30: Informativo hora 14 (nacional). 15,30: Carrusel deportivo. 21,30: Sigue la fiesta. 22,00: El arranque. 23,00: Hora 25. 23,30: Carrusel deportivo (resumen). 01,00: Los toros. 03,00: De la noche a la mañana. 05,00: Carrusel deportivo (resumen).

Radio Castilla-40 Principales

89.1

En directo 24 horas de música de actualidad. Conexiones vía satélite con sonido digital. Sábados, American Top Forty. Domingos, Gran Musical. La mejor música nacional e internacional durante todo el día.

Onda Cero Radio

FM 105.5

08,00: Onda Cero noticias. 09,00: Los domingos de Onda Cero. 12,00: Burgos domingo. 14,00: Onda Cero noticias. 14,30: La música de tu vida. 16,00: Radio estadio fútbol. 22,05: Radio estadio local y regional. 23,00: Onda Cero noticias. 23,30: El penalty. 24,00: Plaza de toros. 01,00: Con solera. 02,00: Discos cero.

M.C.D. 2018

VIAJES

Ferrocarril:
RENFE
Información 20 35 60
Paquexprés 20 95 20
Despacho Central 20 17 19
Miranda 31 20 05
Aranda 50 04 85

Estación de Autobuses:
Est. autobuses 26 55 65
Soto y Alonso 26 64 71
La Serrana 26 89 95
Continental 26 70 01
ANSA 26 29 29
Amaya 26 90 32
Arceredillo 26 83 47
El Noroeste 26 38 02
Pisuerga 26 38 02
Enatcar 27 76 32
Iberbús 26 28 00
Jiménez 26 69 30

Aeropuertos:
Madrid ..... (91) 205 83 43
Bilbao ..... (94) 453 06 40
Valladolid ..... (983) 25 92 12
Vitoria ..... (945) 27 33 00

Aduana 23 58 33

MONUMENTOS

Catedral. – Todos los días, 9,30-13,00 y 16,00-19,00. Individual: 300 pesetas. Grupos: 175. Colectivos especiales (niños y tercera edad): 100. Billete familiar (matrimonio e hijos): 500 pesetas todos.

Colegiata de Covarrubias (Telf. 406311). – Martes, cerrado. Laborables: Sólo a las 10,30-13,30 y 16,30-18,30. Sábados y domingo, 10,00-14,00 y 16,00-19,00. 150 pesetas y grupos 75 pesetas. Colegios, 50.

Iglesia de San Nicolás. – Laborables, 18,30-20,00 horas. Lunes, 9,00-14,00 y 17,00-21,00. Sábados, 9,00-14,00 y 18,30-20,00. Festivos, 9,00-14,00 y 17,00-18,00.

Iglesia de San Esteban. – Llamar a la casa parroquial: 207095.

Museo Monográfico de pintura «Marceliano Santa María». – Lunes y festivos, cerrado. Laborables, 10,00-14,00 y 17,00-20,00. Domingos, 10,00-14,00. 25 pesetas. Gratis colegios y estudiantes con profesores. Jubilados gratis sábados, previa solicitud y en grupos.

Museo arqueológico «Casa de Miranda». – Calles Miranda y Calera. Domingos y festivos, cerrado. Laborables, 10,00-13,00 y 16,45-19,15. Sábados, 11-13,00. Extranjeros, 200 pesetas. Españoles, gratis con el D.N.I.

Monasterio de las Huelgas. – Lunes, cerrado. Laborables, 11,00-13,15 y 16,00-17,15. Domingos, 11,00-13,15. 400 pesetas persona. 275 pesetas grupos. 150 pesetas colegios y jubilados. Los miércoles de cada semana la visita es gratuita para miembros C.E.E..

Cartuja de Miraflores. – Misa laborables: 9,00; festivos: 7,30 y 10,15. Visita laborables, 10,15-15,00 y 16,00-18,00. Visita festivos, 11,20-12,30, 13,00-15,00 y 16,00-18,00.

Iglesia de Santa Agueda. – Abierta horas de culto.

Iglesia de San Gil. – Abierta horas de culto.

Iglesia de San Lorenzo. – Abierta horas de culto.

Iglesia de San Lesmes. – Abierta horas de culto.

Monasterio de San Pedro de Cardeña. – Cerrado por obras.

Monasterio de Santo Domingo de Silos. – Laborables, 10,00-13,00 y 16,30-18,00. Festivos, 16,30-18,00. 150 pesetas. Grupos de 25 y estudiantes, 75 pesetas. Misa (canto Gregoriano): Laborables 9,00. Festivos, 12,00. Vísperas (canto Gregoriano), 19,00.

URGENCIAS

Servicio de Policía 0 91
Serv. Pol. Municipal 0 92
Policía Municipal 28 88 34
y 28 88 39
Guardia Civil 22 90 04
Comisaría 27 68 01
Gobierno Civil 20 55 00
Jefatura de A. 23 24 11
Jftura. Pr. Tráfico 22 11 12
Bomberos 0 80
y 28 88 38
Casa de Socorro 26 14 10
Hospital G. Yagüe 28 18 18
S.S. (Urgen. Resi.) 28 18 00
A. Alcoho. Anó. 23 65 52
S.O.S. droga 26 36 00
Cruz Roja 22 15 00
Serv. Amb. Cruz R. 23 22 22
Hospital Provincial 23 50 11
Tele SOS Burgos 20 90 90
Teléfono Esperanza 20 42 42
Gas Natural, averías 23 44 00
Iberduero, avisos 22 10 81
Ambulancia 20 94 52
RENFE 20 35 60
Obras Públicas 22 45 00
Tele Ruta 91-5352222
Of. Mpal. Consumo ... 28 88 28
O. I.-C. (M. I.) 900-150000

Miranda de Ebro

Bomberos 31 00 00
Guardia Civil 31 00 39
Seguridad Social 34 90 00
Cruz Roja 31 00 37
Policía 31 00 95
Gas natural 33 23 33

Aranda de Duero

Bomberos 50 32 00
Guardia Civil 50 00 86
Cruz Roja 50 26 18
Policía 50 29 04
Gas natural 50 06 04

Lerma

Guardia Civil 17 00 37
Cruz Roja 17 00 60

Roa

Guardia Civil 54 00 13
Cruz Roja 54 01 84

Medina de Pomar

Guardia Civil 11 07 06
Centro de Salud 11 16 20

Briviesca

Guardia Civil 59 00 34
Cruz Roja 59 08 28

Belorado

Guardia Civil 58 00 46
Cruz Roja 58 10 89

Villarcayo

Guardia Civil 10 00 17
Cruz Roja 10 01 18

Salas de los Infantes

Guardia Civil 38 00 10
Ambulancia Municipal .. 38 00 21
Serv. Prev. y Salv. 38 09 89
y 38 00 21
Centro de Salud 38 03 47
Cruz Roja 382038

Villadiego

Guardia Civil 36 16 04
Ambu. e Incendios 36 17 00
36 03 03
y 36 16 04

Espinosa de los Monteros

Guardia Civil 12 00 05
Cruz Roja 12 03 93

Melgar de Fernamental

Guardia Civil 37 20 18
Ambulancia Mun. 37 24 93
Centro de Salud 37 25 95
Centro de A. Social 37 24 93
Camping «El Vivero» 37 21 48

Valle de Mena

Cruz Roja 12 62 92

COCHES DE LINEA

SALIDAS DE BURGOS A:

Adrada de Haza: 14,00 (lu., mi.), (vi.: 18,00, fes. no).

Aguilar de Campoo-Cervera de Pisuerga: 9,30 (ju. y sáb.).

Aguilar de Campoo-Cervera de Pisuerga: 17,00 (diario, dom. y fes. no).

Aranda de Duero: 7 - 10,45 13,00 - 13,30 - 15,30 17,30 - 19,30 (diario, dom. y fes. no).

Arenillas de Riopisuerga: 14,00 19,00 (diario, sáb. 14,00, dom. y fes. no).

Arija: 17,30 (lu., mi., vi.: 18,00, fes. no).

Alar del Rey: 17,30 (diario, vi.: 18,30, sáb.: 13,30, dom. y fes. no).

Barcelona (directo por autopista): 10,45 - 15,00 - 23,00 (diario, dom. no).

Belorado: 13,30 - 18,15 (diario, vi.: por Cerratón 19,00, dom. y fes. no).

Bilbao (directo): 8,00 - 10,30 16,00 (diario, dom. y fes. no).

Bilbao: 7,15 - 12,00 - 14,00 - 18,00 (diario, dom. y fes. no).

Bilbao-Espinosa de los Monteros: 14,00 - 18,00 (diario, dom. y fes. no).

Briviesca: 7,45 - 10,30 - 12,30 13,30 - 17,45 - 19,30 (diario, sáb.: 17,45 - 19,30, dom. y fes. no).

Cabia (por Cayuela-Albillos): 18,30 (lun., y vi. 19,00 fes. no).

Carcedo de Burgos: 12,45 (vi. fes. no).

Castrojeriz-Arenilla: 14,00 (diario; ju. dom. y fes. no).

Covaleda: 18,30 (diario, dom. y fes. no).

Eibar: 16,30 (diario, dom. no).

Fresneda de la Sierra: 19,30 (diario, dom. y fes. no).

Frías-Oña: 17,45 (diario, sáb.: 13,30, dom. y fes. no).

Fuentes de Oñoro-Ciudad Rodrigo-Salamanca-Zamora-Toro-Valladolid: 10,30 (diario, dom. no).

Hoyales-Roa: 18,00 (lu., mi., vi., sáb.: 14,00, fes. no).

Irún: 10,45 - 14,15 (diario).

Irún-San Sebastián: 16,15 - 19,15 (diario, dom. no).

León: 12,00 (diario, dom. no).

Lerma (por Tordueles): 14,00 (mi., sáb., fes. no).

Lerma (por Tordueles): 14,00 18,30 (lu., ma., ju., vi.: 19,15, fes. no).

Logroño (por Briviesca): 7,45 10,30 - 12,30 (diario, dom. y fes. no).

Logroño (por Belorado): 8,30 13,00 - 16,30 - 20,15 (diario, dom. y fes. no).

Los Balbases: 18,30 (lu., vi.: 19,00, fes. no).

Madrid: (9 - 11 - 12,30 - 14,30 - 15,30 - 17,30 - 20 - 22,15) (vi., 16,30) (sa., 14,30 no).

Madrid (Bus-Expres): 7,30 (diario, dom. y fes. no).

Mahamud-Presencio-Arcos: 18,30 (ma., mi., ju., fes. no).

Melgar de Fernamental: 13,30 19,30 (diario, dom. y fes. no).

Melgar de Fernamental-Osorno: 17,15 (diario, dom. y fes. no).

Miranda de Ebro: 13,30 - 17,45 (diario) (Excep., sáb.: 17,45, dom. y fes. no).

Miranda de Ebro: Directo por autopista. 6,45 (diario, sáb., dom. y fes. no).

Oña-Trespaderne: 13,30 (lu., mi., vi.).

Oña: Solamente temporada escolar; mar. y juev. 13,30 (vi. 19,30)

Palencia: 7,30 - 13,30 - 17,30 (diario, dom., fes. no).

Pedrosa del Príncipe-Astudillo: 17,30 (diario, vi.: 18,30, dom. y fes. no).

Peral de Arlanza-Baltanás-Villahoz: 18,30 (diario, vi.: 19,00, sáb.: 14,00, dom. y fes. no).

Poza de la Sal: 17,45 (diario, sáb.: 13,30, dom. y fes. no).

Salidas Padrones: Padrones-Aguas Cándidas (sábados). Hozabejas-Terminón: 17,45 (vi.). La Parte-Salas (lu. y vi). Rojas-Llano (mi. y sa.). Rioseras-Salas (ma.). Riocerezo-Salas (ju.).

Pradoluengo: 13,30 (diario, dom. y fes. no).

Quintana del Pidio-Roa: 18,00 (ma., ju., fes. no).

Quintanilla Cabrera-Jaramillo de la Fuente: 18,00 (vi., sáb.: 14,30, fes. no).

Rabé de las Calzadas: 13,30 (vi., fes. no).

Roa de Duero: 18,00 (diario, sáb.: 14,00, dom. y fes. no).

San Sebastián: 10,45 - 14,15 18,45 - 22,15 (sáb. 22,15 no).

Santander-Ontaneda: 10,00 15,30 - 22,15 (diario).

Santibáñez Zarzaguda: 14,30 (diario, dom. y fes. no).

Santo Domingo de la Calzada: 8,30 - 13,00 - 16,30 20,15 (diario, dom. y fes. no).

Santo Domingo de Silos-Caleruega: 17,30 (lu., ma., mi., ju., vi.: 18,30, fes. no).

Santo Domingo de Silos-Caleruega: 14,00 (sáb., fes. no).

Sasamón: 13,30 (diario, dom. y fes. no).

Sasamón-Grijalba-Herrera de Pisuerga: 17,30 (diario, vi.: 18,30, dom. y fes. no).

Soria: 7,15 - 14,00 (diario, dom. y fes. no).

Tinieblas de la Sierra: 19,30 (vi., fes. no).

Tobar: 19,15 (ma., mi., ju., vi., sáb.: 13,30).

Tordómar: 18,30 (lu., vi., 19,00, sáb.: 14,00, fes. no).

Torrelavega: 10,30 (diario).

Tórtoles de Esgueva: 13,45 (lu., mi. y sáb., fes. no).

Tórtoles de Esgueva: 17,30 (diario, vi.: 18,30, sáb.: 13,45, dom. y fes. no).

Villadiego: 9,30 (lu., fes. no).

Villadiego: 13,30 - 17,30 (diario, vi.: 18,30, dom. y fes. no).

Villadiego: 19,15 (lu., vi., fes. no).

Villahoz: 14,00 (ma., vi., sáb., fes. no).

Vitoria-Eibar (directo): 16,30 (diario, dom. no).

Vitoria: 10,45 - 14,15 -16,15 - 18,45 - 22,15 (sáb. 22,15 no) 16,15 (sab. y dom. no).

Valladolid: 7,15 - 10,30 (dom. no).

Servicios domingos y festivos

Aranda de Duero: 10,45 - 13,00 - 19,00 - 21,00.

Aguilar de Campoo: 17,00.

Bilbao: 8,30 - 17,00 - 21,00.

Briviesca: 9,30 - 19,00 - 23,00.

Briviesca-Poza-Frías: 9,30.

Irún: 10,45 - 14,15

Logroño (por Belorado): 13,00 16,30 - 20,15.

Logroño (por Briviesca): 19,00.

Madrid: 11,00 - 12,30 - 14,30 15,30 - 16,30 - 17,30 - 18,30 - 19,30 - 20,00 - 22,15 - 23,15 - 24,00 3,00.

Melgar de Fernamental: 19,00 23,00.

Barcelona (directo por autopista): 16,00 - 23,00.

Regumiel de la Sierra (Soria): 9,00 - 21,00.

Santander: 10,00 - 15,30 - 20,00 - 23,15.

Sasamón-Grijalba: 23,00.

Torrelavega: 10,30.

Tórtoles de Esgueva: 9,30.

Villadiego: 23,00.

Vitoria-San Sebastián: 10,45 14,15 - 18,45 - 23,15 1,15.

Valladolid (directo): 20,00.

Servicios internacionales

París-Tours-Burdeos (Bus-Expres): (vi., 17,00).

París-Tours-Burdeos: (ma., ju. y vi., 22,00).

Lyon-Nimes-Toulouse-Besancon: 17,30 (ma., ju., sáb.).

Suiza: 17,30 (ma., ju., sáb.).

Holanda: 21,30 (jueves).

Alemania y Bélgica: 2,00 (mi., sáb.).

Londres: (mi. y sáb., 12,30).

Bélgica-Alemania-Holanda: 18,00 (jueves).

Alemania: 17,00 (ma. y vi.).

HORARIOS DE TRENES

Destino	Hora de salida
Barcelona	01,35
Barcelona	02,17
Madrid Chamartín	02,27
Coruña-Vigo	03,00
Hendaya	03,25
Madrid Chamartín	03,32
Hendaya-Bilbao	03,55
Hendaya (1)	04,23
Gijón	04,35
Bilbao-Pamplona	04,45
Salamanca	05,00
Bilbao (2)	05,17
Madrid Chamartín	05,43
Madrid Chamartín	06,12
Madrid Chamartín (3)	09,35
Valladolid	10,13
Irún	10,55
Madrid Chamartín	11,22
Hendaya	11,41
Coruña-Vigo	12,07
Barcelona (4)	12,35
Salamanca	12,51
Irún	13,35
Vigo (2)	15,06
Barcelona (5)	15,15
Madrid Chamartín	15,35
Gijón (6)	15,38
Hendaya	16,07
Hendaya-Bilbao	17,21
Salamanca	18,09
Hendaya	18,35
Madrid Chamartín	18,44
Bilbao	19,03
Madrid Atocha	19,00
Valladolid	19,28
Valladolid-Miranda	19,43
Vitoria (5)	21,28
París	21,48
París	22,12
Fuentes de Oñoro (7)	22,33
Málaga (2)	22,47
Coruña-Vigo	23,23

(1) Procede de Lisboa y Oporto.
(2) Circula lunes, miércoles y viernes.
(3) Diario, excepto domingos.
(4) Circula lunes, miércoles, viernes y domingos.
(5) Circula todos los días, excepto los sábados.
(6) Circula martes, jueves, sábados y domingos.
(7) Continúa a Lisboa y Oporto.

EFEMERIDES

1587.- Acusado de difamación, Lope de Vega es detenido en el teatro de la Cruz de Madrid y encarcelado.

1898.- Se estrena en Munich el poema sinfónico «Don Quijote», de Ricardo Strauss.

1914.- No se publican los periódicos belgas en protesta contra la censura alemana. El cardenal Mercier exhorta a sus compatriotas a la práctica de la resistencia pasiva.

1915.- Pedro I de Serbia se refugía en la isla de Corfú, con los restos de su ejército.

1926.- Inauguración en Madrid del teléfono automático.

1931.La bailarina española Antonia Mercé, «La argentinita», debuta con gran éxito en Nueva York.

1934.- Estreno de «Yerma», de García Lorca, en el Teatro Español de Madrid.

1937.- Entra en vigor la nueva Constitución de Irlanda.

1965.- Australia derrota a España en la final de la Copa Davis de tenis.

1980.- Descubrimiento en la provincia china de Yunan del cráneo de un homínido de hace ocho millones de años.

1983.- La princesa Carolina de Mónaco contrae matrimonio civil con el industrial italiano Stefano Casiraghi.

1987.- El cosmonauta soviético Yuri Romanenko toma tierra a bordo de la nave «Soyuz TM-3», en el desierto de Kazajstan, tras permanecer 327 días en el espacio y convertirse en el hombre que ha soportado más tiempo la ingravidez espacial.

1989.La Asamblea Federal de Checoslovaquia elige unánimemente al dramaturgo Vaclav Havel nuevo presidente del país, el primero no comunista desde 1948.

M.C.D. 2018

Manos entrelazadas

VIGARSE

□ El «logotipo» o dibujo que acompaña estas líneas es la expresión de lo que tiene que ser –y lo es ya– la asociación de Amigos de Radio Vaticana.

Dentro de España está extendida, que sepamos, por Cataluña (las cuatro provincias), Avila, Madrid, Zaragoza, Valladolid, Huesca, Cartagena, Cádiz, Compostela, Burgos, Murcia, Sevilla, Málaga, Huelva, Salamanca, Bilbao, Toledo, Palencia, Palma de Mallorca... Se puede pensar en toda la península. En Burgos tiene su sede en la parroquia de San Julián.

Dos manos se estrechan por el influjo de las ondas sonoras, que emanan del Vaticano en Roma.

Dos manos sin rasgos diferenciados. Pueden ser de judíos o australianos, hispanos o belgas, norteamericanos o indios..., todos.

No se señalan continentes; no se discriminan razas. Todos los seres humanos están representados en esas manos que se unen, en esos seres invisibles que se saludan.

Es fácil unirse dos manos. En el fallecimiento de un conocido se estrechan dos manos, para comunicarse su condolencia; en un festejo de sociedad, para saludarse las personas asistentes; entre los católicos que participan en la liturgia eucarística de la misa, para comunicarse el saludo y el deseo de la paz.

Es fácil aproximarse dos rostros. Las mismas circunstancias que acabamos de enumerar pudieran de nuevo repetirse aquí. Por otra parte, las imágenes de la televisión nos tienen muy acostumbrados a contemplar los saludos protocolarios de árabes o judíos que una, dos o tres veces seguidas acercan sus rostros a los correligionarios al descender del avión para asistir a una asamblea cualquiera.

Todo esto es fácil y admitido en la vida cotidiana.

Quizás no lo sea tanto el unir los corazones.

Es posible que a la vez que formulariamente se están prodigando estas manifestaciones, internamente se estén fomentando, no digo odios, rencores o amenazas –sería demasiado cruel o pesimista el suponerlo–, pero sí desavenencias, oposiciones, discordias.

Es muy posible que, al mismo tiempo que uno saluda a otro en el templo con un apretón de manos por la proximidad casual en que se encuentran, esté pensando en cómo ha de conseguir resarcirse de una cantidad que le adeuda el otro; o cómo el representante de un partido político que asiste a la convención logrará desbancar al elemento del campo contrario con sus argucias o argumentos.

En estos casos los cuerpos están próximos, las manos trabadas; pero las intenciones muy distantes, quizás radicalmente enfrentadas.

Logotipo de la Asociación Amigos de la Radio Vaticana.

Lo que pretende lograr el dibujo del logotipo es precisamente lo contrario. Convertir la discordia en concordia. Trata de conseguir unión de corazones e intereses.

Y eso, en Cristo difundido por las ondas emitidas desde Radio Vaticana en Roma. Y Roma ha de ser el centro de la religión para los católicos.

Las fechas en que escribo estas reflexiones nos confirman en esos mismos sentimientos. En nuestros «Belenes» el Niño es el centro –si no topográfico, sí intencional–, de los mismos. A El confluyen las miradas de niños y de mayores. A El lo buscan los corazones ingenuos y piadosos.

Pues buscar su doctrina y sorber sus ejemplos es lo que intentan quienes se asocian a Amigos de Radio Vaticana.

†

EL SEÑOR

Don Marcos Fernández Abad

Falleció en el día de ayer, a los 75 años de edad, después de recibir los Santos Sacramentos y la Bendición de Su Santidad.

Q. E. P. D.

Su apenada esposa: M.ª Piedad Gutiérrez; madre política: Aurora Gutiérrez; hermanos: Lorenzo, Cristina, Fernando, Manuel y Martina; hermanos políticos, sobrinos, primos y demás familia.

Ruegan una oración por el eterno descanso de su alma. Las honras fúnebres y funeral se celebrarán hoy, domingo, a las 4,30, en la iglesia parroquial de Villanueva Río Ubierna, seguidamente la conducción del finado al cementerio de dicha localidad.

Vivía: Villanueva Río Ubierna.

Capilla ardiente: Capillas de Funeraria San José.

Burgos, 29 de Diciembre de 1991.

†

LA SEÑORA

Doña Enriqueta Pérez Peña

(Vda. de don Apolinar Martín Fernández)

Falleció en el día de ayer, a los 75 años de edad, después de recibir los Santos Sacramentos y la Bendición de Su Santidad.

Q. E. P. D.

Sus apenados hijos: Isidoro, Victorina, José-Antonio y Gregorio; hijos políticos: Florencio, Teresa, M.ª del Carmen, María Consolación y Francisca; nietos y biznietos; hermanos: Celestino, Felisa, Consuelo, M.ª Paz y Angel; hermanos políticos, sobrinos, primos y demás familia.

Ruegan una oración por el eterno descanso de su alma. Las honras fúnebres y funeral se celebrarán hoy, domingo, a las 4,15, en la iglesia parroquial de San Pablo, efectuándose acto seguido la conducción de la finada al cementerio de San José.

Vivía: C/. Arzobispo Pérez Platero, 3.

Capilla ardiente: Capillas de Funeraria San José.

Burgos, 29 de Diciembre de 1991.

†

EL SEÑOR

Don Jesús Torres Martín

Falleció el día 27, a los 58 años de edad, después de recibir los Santos Sacramentos y la Bendición de Su Santidad.

D. E. P.

Su apenada esposa: doña Encarnación Peanilla; hijos: Ana M.ª, Jesús y José Ramón; hijos políticos: Ramón de Pablo e Inmaculada Vélez; nietos: Ramón y Sara; hermanos: Antonia, Pedro, Juan, Apolonia y Lourdes; hermanos políticos, tíos, sobrinos, primos y demás familia.

Ruegan una oración por el eterno descanso de su alma. Las honras fúnebres y funeral se celebrarán hoy, domingo, a las cuatro, en la iglesia parroquial de La Real y Antigua de Gamonal, efectuándose acto seguido la conducción del finado al cementerio de San José.

Vivía: Ctra. Poza, 12.

Capilla ardiente: Tanatorio La Paz «Sala San Mateo»..

Burgos, 29 de Diciembre de 1991.

Agradecimiento

Ante las numerosas muestras de cariño recibidas con motivo del fallecimiento de D. JUAN VIANA CONTRERAS (Q.E.P.D.), que falleció el día 26 de Diciembre. Su esposa, hijos y familiares, agradecen a cuantas personas que de una forma u otra estuvieron con nosotros.

Agradecimiento

La familia GUTIERREZ-PAISAN, expresan su agradecimiento a cuantas personas testimoniaron su pésame y asistieron al funeral y entierro celebrados por el eterno descanso del joven LUIS ESTEBAN, que falleció el pasado día 15 del presente mes. (Q.E.P.D.).

Y comunica que el próximo día 3 de Enero, a las 8,15 de la tarde, se celebrará una misa en la iglesia parroquial Real y Antigua de Gamonal, por el eterno descanso de su alma.

Agradecimiento

Ante la imposibilidad de dar las gracias personalmente, los hijos y familia de DON ERNESTO RUIZ Y GONZALEZ DE LINARES, agradecen profundamente el cariño demostrado por todas las personas que nos han acompañado en el último adiós a ERNESTO.

LAS ESQUELAS

Se reciben hasta las doce de la noche en calle San Pedro de Cardeña, 34

Diario de Burgos

M.C.D. 2018

Los padres deben enseñar a rezar a sus hijos, a amar a Dios

JOSE ANTONIO ABAD

☐ Hoy celebra la Iglesia Católica la fiesta de la Sagrada Familia. Y lo hace con la intención de proponerla como modelo de todas las familias, especialmente de las cristianas, en el plano de las virtudes humanas y cristianas y para que todos reflexionemos sobre la decisiva importancia que ella tiene en la vida de los individuos y de los pueblos.

La Iglesia tiene sobrados motivos para celebrar esta fiesta en estas fiestas navideñas, dado que el nacimiento del Verbo Encarnado tuvo lugar en el seno de una famila y en ella tuvo sus primeras experiencias de niño, de joven y de persona adulta. En ella aprendió Jesús a rezar, a trabajar, a preocuparse por los demás, a celebrar las fiestas religiosas y populares, a descubrir la belleza y la dulzura del amor esponsalicio y paterno-filial, en una palabra: todo aquello que iba aparejado a su condición de hombre verdadero, y que San Lucas resume en esta lapidaria frase: «Y el Niño iba creciendo en edad, en estatura y en gracia delante de Dios y de los hombres».

Muchos tenemos la misma experiencia de Jesús. Como El aprendimos del ejemplo de nuestros padres la lección del amor verdadero a Dios, al prójimo y a nosotros mismos. A la vez que comenzamos a balbucear las primeras palabras, aprendimos a rezar el Padre Nuestro y otras oraciones tan sencillas como encantadoras. Nuestros padres nos enseñaron a trabajar con empeño, generosidad y constancia. También ellos nos inculcaron que lo principal en la vida no eran las tierras, el dinero o una carreta brillante, sino la honradez y el amor. De ellos, en fin, aprendimos el valor del sacrificio, del cumplimiento del deber, de mantener la palabra dada, de respetar a los mayores, del amor a la Patria y un interminable etcétera. Fue la suya, además, la mejor de todas las enseñanzas: La del ejemplo, pues para ellos era un axioma «que las palabras mueven, pero el ejemplo arrastra».

Esas familias «de solera cristiana» siguen existiendo, pero su número ha decrecido hasta baremos alarmantes. Baste recordar el número incontable de las ¡ue están marcadas por las tragedias del divorcio, el aborto, el concubinato, la limitación de la prole, el afán desmedido de riqueza, la insolidaridad y el indifernentismo religioso.

Sería una pueril ingenuidad enumerar –y mucho más, explicar– en el espacio como el de este artículo, el cuadro completo de las causas que han originado semejante estado de cosas y los remedios que urge aplcar para sailr de él. Por lo demás, ya lo ha hecho el Papa Juan Pablo II en la exhortación.

Familiaris consortio

Tengo para mí que una «causa de causas» es la pérdida de la dimensión orante de la familia y el consiguiente abandono de la oración familiar. Por eso, me parece extremadamente importante que los padres cristianos detengan su pensamiento y respondan con sinceridad a las preguntas que el mismo Juan Pablo II propone en este documento: «¿Enseñáis a vuestros niños las oraciones del cristiano? ¿Preparáis, de acuerdo con vuestros sacerdotes, a vuestros hijos para los sacramentos de la primera edad: confesión, comunión, confirmación? ¿Los acostumbráis, si están enfermos, a pensar en Cristo que sufre? ¿Les enseñáis a invocar la ayuda de la Virgen y de los santos? ¿Rezáis el Rosario en familia? ¿Sabéis rezar con vuestros hijos, con toda la comunidad doméstica, al menos alguna vez? Vuestro ejemplo en la rectitud del pensamiento y de la acción, apoyado por una oración en común, vale una lección de vida, vale un acto de culto de mérito singular; lleváis de este modo la paz al interior de los muros domésticos. Recordad: así edificáis la Iglesia». Yo añadiría: «Así edificáis vuestra felicidad y la de vuestros hijos».

En las familias aprendemos a amar al prójimo, a balbucear.

EVANGELIO

El amor gozoso y doloroso a los padres

☐ *El Niño crecía y se fortalecía lleno de sabiduría, y la gracia de Dios estaba en El. Sus padres iban cada año a Jerusalén en la fiesta de la Pascua. Cuando era ya de doce años, al subir sus padres según el rito festivo, y volverse ellos, acabados los días, el niño Jesús se quedó en Jerusalén sin que sus padres lo echasen de ver. Pensando que estaba en la caravana, anduvieron camino de un día. Buscáronle entre parientes y conocidos, y al no hallarle, se volvieron a Jerusalén en busca suya. Al cabo de tres días le hallaron en el templo, sentado en medio de los doctores, oyéndolos y preguntándoles. Cuantos le oían quedaban estupefactos de su inteligencia y de sus respuestas.*

Cuando sus padres le vieron, quedaron sorprendidos, y le dijo su madre: Hijo ¿por qué has obrado así con nosotros? Mira que tu padre y yo, apenados, andábamos buscándote. Y El les dijo: ¿Por qué me buscábais? ¿No sabíais que es preciso que me ocupe en las cosas de mi Padre? Ellos no entendiron lo que les decía. Bajó con ellos, y vino a Nazaret, y les estaba sujeto, y su madre conservaba todo esto en su corazón. Jesús crecía en sabiduría y edad y gracia ante Dios y ante los hombres.

Dios ha querido que los hijos amen, honren y obedezcan a sus padres, y que, en ello, encuentren una alegría inefable. Por eso, amar y obedecer a los padres no es un mandamiento a secas, sino un mandamiento «dulcísimo». Lo saben muy bien los buenos hijos. Y lo saben muy bien los buenos padres.

Ordinariamente, amar a los padres sólo produce satisfacciones, incluso cuando exige sacrificio, porque éste queda sobradamente compensado con la alegría interior de ver gozar a los progenitores. Por eso, los hijos normales y bien nacidos no encuentran especial dificultad en amar a sus padres.

Sin embargo, en ocasiones, cuesta mucho, incluso muchísimo, debido a que «se cruzan» dos amores: el de los padres y el de Dios. Es un «cruce» no teórico ni teológico, sino existencial, vivencial. «Hay que perderse» voluntariamente, como hizo Jesús. Y causar, como El, un dolor muy grande en los padres; el cual, además, es aún mayor porque –también como en el caso de Jesús– hemos de responder: «¿No sabéis que Yo debo ocuparme en las cosas de mi Padre?».

Esto suele ocurrir cuando un hijo tiene que comunicar a sus padres que los planes de Dios no coinciden con los que ellos se habían formado, y que él tiene que seguir los de Dios. El sufrimiento que supone contrariar a los padres es terrible. Pero no hacerlo, sería una traición.

Cuando haya padres e hijos que se encuentren en esta situación, deben recordar la escena del Evangelio de hoy: Jesús se lleva el disgusto de «disgustar» a sus padres porque tiene que enseñarles que lo suyo son las cosas de «su Padre». Los padres, al principio se disgustan por lo que ha hecho en ellos, pero aceptan los planes de Dios.

Los aceptan, aunque no los entienden. ¡Qué y cuántos misterios se encierran en las palabras de San Lucas, cuando dice «Y su Madre daba vueltas a todo esto en su corazón»! Todos terminarían aclarándose en la tarde de Viernes Santo y en la mañana del día de Resurrección.

NOTICIAS

☐ **Parlamento Europeo: «La Eutanasia es cuestión jurídica, no sanitaria».**

La Comisión Jurídica del Parlamento Europeo ha dictaminado que la Eutanisia es un problema jurídico, no sanitario, de ahí que la Comisión para el ambiente, la sanidad y los derechos del consumidor no tenga competencia para examinar ese tema.

El dictamen se refiere al informe sobre la asistencia sanitaria aprobado el pasado mes de abril por esa última Comisión del Parlamento Europeo, a propuesta del eurodiputado socialista francés León Schwarzemberg.

Según ese documento, que suscitó la inmediata oposición de los colegios de médicos de varios países europeos, los médicos podrían aplicar la Eutanasia a los pacientes que se lo solicitasen.

Concepto Jurídico.– Antes de someter el informe Schwarzemberg al juicio, de la asamblea parlamentaria, se pidió un dictamente a la comisión jurídica, la cual acogió por unanimidad el parecer redactado sobre esta materia por el eurodiputado Carlos Casini, presidente del «Movimiento por la vida» italiano.

España: Acoso generalizado a la libertad de enseñanza.

El secretario general de la Federación Española de Religiosos de Enseñanza, Santiago Martín Jiménez, ha confirmado las palabras pronunciadas por el Papa, en las que se refirió a las dificultades por las que atraviesa la libertad de enseñanza en España.

Santiago Martín Jiménez ha dicho que existe un acoso generalizado a la libertad de enseñanza en España, tal como se prueba por las dificultades que atraviesa el sector, y no va a haber gratuidad de la enseñanza en la educación infantil, como ocurre actualmente en el bachillerato.

Aseguró que van a existir dificultades en la enseñanza secundaria obligatoria que se prevé en la reforma educativa y, en algunos casos, se construyen centros públicos donde ya existen otros de iniciativa social, a la vez que se exigen a estos últimos condiciones que no se piden a aquellos.

Absueltos los médicos acusados de negarse a practicar un aborto supuestamente legal.

El titular del Juzgado de lo Penal número 9 de Barcelona, Josep María Pijuán, ha absuelto a un ex alto cargo del Instituto Catalán de la Salud (ICS) y siete médicos del Hospital del Valle de Hebrón, que fueron juzgados por coacciones y omisión de socorro por haberse negado a practicar un aborto supuestamente legal.

El juez considera que en el caso de la demandante, Rosa María Martín, no existía un grave riesgo para la vida de la madre, y que si los médicos hubieran practicado el aborto podrían haber incurrido en un delito.

Por otra parte, el juez señala que el informe de las doctoras del Centro de Orientación Familiar de Santa Coloma, que trataron a la paciente y aconsejaron el aborto, no tiene validez legal, por cuanto no se les puede considerar especialistas en la enfermedad que padecía la paciente, que era un problema trombo-vascular.

Juan Pablo II: Defender la vida y limitar las armas.

Juan Pablo II recibió al nuevo embajador de Australia, Terence Barry McCarthy, y puso como metas de los Estados la limitación de armas, prevenir la amenaza de la guerra, asistir económicamente a las naciones en desarrollo y promover el derecho a la vida.

Para contribuir a superar los males del mundo, dijo el Papa, que el principio guía de la sociedad debe ser «la dignidad fundamental de todos los hombres y mujeres». Añadió que «la paz se consigue eficazmente poniendo remedio a las injustas situaciones que pueden impulsar las comunidades a la violencia», ayudando a la gente a reconocer la felicidad en la justicia «y no en las ganancias materiales a toda costa».

«Id por todo el Mundo y predicad el Evangelio», lema de la Jornada Mundial de la Juventud.

En un mensaje hecho público por la Santa Sede, Juan Pablo II anunció el tema para la Séptima Jornada Mundial de la Juventud de 1992, «Id por todo el Mundo y predicad el Evangelio», que se celebrará el Domingo de Ramos.

El Santo Padre señaló que los bautizados están llamados a ser misioneros y que las tierras de misión están por todas partes, «no necesariamente en países lejanos, sino también en nuestro propio ambiente diario». Subrayó la necesidad de llevar a Cristo con las palabras y con los hechos a todos aquellos que no lo conocen y de proponerlo a quienes lo han perdido o se han olvidado de El.

M.C.D. 2018

Edu nunca se muestra conformista y aspira a mejorar en el remate. (Foto: Lorenzo Matías).

Edu: «Creo que tengo un sitio en el equipo titular, como mis compañeros»

El centrocampista se considera gafado ante los porteros de los equipos rivales

XABIER GARMENDIA
BURGOS

□ Físicamente es el jugador más pequeño del Real Burgos. Con sus 168 centímetros de altura está obligado a mirar hacia arriba a sus compañeros. Sobre el césped no se amilana. Hay futbolistas que se valen de la técnica para superar a los contrarios. No es el caso de Edu. Lucha y entrega son los fundamentos del de Torrepadre mientras se encuentra en el campo. Si a eso se añaden unas dosis de ganas e interés por superarse cada minuto que pasa, se comprende que el joven canterano sea uno de los habituales en las alineaciones de Díaz Novoa.

En el primer trimestre de la Liga, Edu sólo se ha perdido los partidos contra el Tenerife y el Sevilla. Trece jornadas salió de titular, completando los noventa minutos en cinco de ellas, ante Atlético Madrid, Osasuna, Deportivo, Albacete y Barcelona.

«No me considero titular. Sí pienso que tengo un puesto en el equipo, pero supongo que mis compañeros también creerán lo mismo de ellos. Lo único que está claro es que hay que seguir trabajando. No se puede descuidar nadie», manifiesta Edu, quien en la pretemporada se marcó una meta, que la resume en una palabra: «Superación». «Siempre me marco un objetivo. Después de lo ocurrido la temporada anterior, en la que jugué treinta y seis partidos, en la presente comencé trabajando para lograr por lo menos esa cifra», añade.

Edu cumple su noveno año bajo la disciplina del Real Burgos, incluida la campaña que estuvo cedido en el Marbella, 89/90. El hecho de que cada verano se refuerce el equipo con la incorporación de nuevos hombres no preocupa al burgalés. «Parece que con la llegada de jugadores los que continuamos vamos a tener dificultades para jugar. Pero es el entrenador el que decide y no creo que se fije si uno viene de fuera o es de casa. Lo que debe de tener en cuenta es el trabajo que sabe realizar cada uno», apostilla.

GAFADO ANTE LOS PORTEROS

En la concepción del fútbol por parte de José Manuel Díaz Novoa, entrenador del Real Burgos, excepto el guardameta, los diez restantes jugadores atacan y defienden. Es el fútbol total para el míster asturiano. Ante dicha premisa y por la situación de Edu sobre el rectángulo, centrocampista, en labores de media punta muchos domingos, ha dispuesto de varias oportunidades para marcar goles. El jugador, que también se sacrifica por recuperar balones más atrás de la línea divisoria, reconoce haber marrado numerosas oportunidades. «La pasada temporada no conseguí ni un gol. En esta tampoco he batido a nadie. No sé si estoy gafado de cara al gol, porque, desde luego, ocasiones para haberlos logrado he tenido. Hay compañeros que también han fallado, pero quizá yo soy el más desafortunado del equipo», señala. A rengón seguido puntualiza: «El error que tengo que corregir es en esa posición del campo, delante de la portería rival».

El de Torrepadre es un luchador nato. (Foto: Angel Ayala).

Si a nivel particular, Edu es consciente en qué faceta puede estar más acertado, en cuanto miembro de un conjunto no tiene impedimento a la hora de valorar los últimos resultados negativos en El Plantío. «Ante el Deportivo de La Coruña y el Mallorca dimos una mala imagen. En teoría eran encuentros que podíamos haber ganado. Entiendo que la afición está para exigirnos y se enfade. Pero en esos partidos también somos once contra once. Además, el domingo pasado era muy difícil jugar, ya que todo el Mallorca se encerró delante de su portero. La verdad es que las cosas no siempre salen como uno quiere. Ahora estamos teniendo un pequeño bajón».

Al bache que atraviesa el equipo achaca Edu los últimos resultados. Desde que ganaron al Sevilla por un gol a cero, el tres de noviembre, el público burgalés no ha visto a sus jugadores sumar los dos puntos de cada jornada en su feudo. «El único motivo por el que en los últimos encuentros no se nos ha dado bien radica en que hemos bajado el ritmo. Esto sucede a todos los clubes, por lo que no es preocupante. Empezamos bien la Liga. Al principio aprovechábamos las ocasiones de gol que teníamos. Ahora disponemos de menos y no entran».

Cuando se le pregunta si la clasificación que llegó a ocupar el Burgos, tercero, resultaba engañosa, Edu no cree ni lo uno ni lo otro. «No sabría decir en qué puesto acabaremos el campeonato. Sí sé que estamos capacitados para mantenernos arriba, en la zona alta. Si jugamos como sabemos hacerlo, no hay muchos equipos que se diferencien de nosotros. Exceptuando al Real Madrid, los demás estamos en un grupo con tres puntos entre unos y otros, distancias que se pueden enjugar en un solo partido».

El 92 debe ser mejor que el 91

□ Los próximos encuentros del Real Burgos, a partir del cinco de enero, serán contra el Español y el Zaragoza fuera y ante la Real Sociedad y el Oviedo en el Estadio Municipal.

«El partido frente al Español es asequible para aumentar la cuenta de positivos, aunque no va a ser sencillo jugar contra los catalanes. La situación en que se encuentran nos puede acarrear muchos problemas. Quedan cuatro partidos para acabar la primera vuelta y estamos en condiciones de superar con creces los puntos que teníamos el año pasado a la misma altura del calendario».

Su reciente renovación con el club presidido por Antonio Martínez Laredo le ha dado «tranquilidad por un futuro a medio plazo, ya que sé que voy a estar en mi tierra durante los próximos tres años. En el plano deportivo no significa nada especial, puesto que nadie puede bajar la guardia. No hay fijos, y yo menos».

El balance de este año lo cataloga de «favorable, tanto para mí como para el equipo. Espero que el 92 se nos dé mejor todavía», concluye Edu.

M.C.D. 2018

BREVES

Wuttke y Mijic no finalizarán la temporada

☐ **BARCELONA**/EFE. - El alemán Wolfram Wuttke y el yugoslavo Dusdan Mijic no finalizarán esta temporada como jugadores del RCD Español, según confirmaron a Efe fuentes de la directiva blanquiazul.

La llegada de dos jugadores soviéticos del CSK de Moscú Korneyev y Galyamin llevará implícita la baja federativa de dos de los tres extranjeros que tiene en la actualidad la plantilla españolista y según los directivos consultados «Alfaro Moreno será el que termine la temporada además de los dos nuevos».

Las citadas fuentes destacaron que «caso de que el técnico no aceptara a los dos soviéticos, por considerar que no eran los idóneos en estos momentos, se buscarán a dos nuevos jugadores extranjeros con urgencia, para intentar salir de la delicada situación en la que se encuentra el equipo».

Los directivos agregaron que «el Español es el único equipo de Primera División que, sin que estuvieran lesionados, ha tenido a los tres extranjeros sentados en el banquillo, por lo que hay que entender que el técnico no confía en ellos o considera que los nacionales son mejores y eso hay que solucionarlo».

Maradona niega haber traficado con drogas

☐ **BUENOS AIRES**/COLPISA. - El astro argentino Diego Armando Maradona, sancionado durante 15 meses por la Federación Italiana de Fútbol tras encontrarse restos de cocaína en su orina, declaró ayer en Buenos Aires que «con lo único que trafiqué en mi vida fue el fútbol».

Maradona anunció, por otra parte, que se marchará de Argentina al concluir el verano para realizar una gira en la que jugará fútbol-sala, que incluirá Sudáfrica, Australia y Brasil.

«Asumo el consumo de cocaína, pero lo que no tolero es lo que se dijo a nivel político, que con un jugador de fútbol se quiera cortar la droga desde arriba, en lugar de aconsejar a los jóvenes primero», dijo Maradona.

Equipo del San Esteban. (Foto: Jesús Matías).

El equipo de San Esteban se adjudicó el VII Trofeo «El Pavo»

Superó al cuadro del California San Bruno por 1 a 4 goles en Mirasierra

☐ **BURGOS.** - Por cuatro goles a uno venció el San Esteban al California San Bruno. Con este triunfo se adjudicó el Trofeo El Pavo, que ya ha cumplido la séptima edición.

El viernes a las ocho de la tarde comenzaron la 24 horas de fútbol sala, VII Trofeo El Pavo, que organiza Seguros Finisterre. Los partidos han tenido lugar en el Polideportivo Municipal de Mirasierra.

Han participado veinticuatro equipos y el sistema empleado es el de eliminatorias. Los resultados que se cosecharon en la primera fase se ajustan al siguiente detalle:

Congelados Antártida perdió contra UD Alegría por 2-11; San Julián superó a Las Quemadas por 2-7; el conjunto de Yagüe goleó a Pitorreo-76 por 6-1; California San Bruno venció al Sporting Zona por 2-1; Congelados Amparo fue goleado por Vicente por 2-9; San Miguel pasó a la siguiente eliminatoria al ganar por 5 a 1 al Electrodomésticos Gómez; Choquerón ganó a San Pedro La Casera por 0-3; Bar José fue superado por la Peña San Juan del Monte por 0-3; Santiago Rodríguez empató con el Pub Picoco a tres goles y en la tanda de penalties siguió adelante el Pub Picoco; San Esteban venció al Galletas Moste por 5-4; Villalbilla ganó al Sport. Comacal por 2-0 y Bar Huelgas fue derrotado por Yllera por 1-6.

SEGUNDA FASE

En la segunda fase, con doce equipos, los marcadores fueron: Unión Deportiva Alegría ganó a San Julián por 3-1; Yagüe perdió con California por 0-3; San Vicente perdió con San Miguel por 2-3; Choquerón ganó a la Peña San Juan del Monte por 2-1; Pub Picolo fue goleado por San Esteban por 3-10 y Villalbilla ganó a Yllera por 3-2.

En la tercera fase, con seis equipos, pasaron adelante el California San Bruno, el San Miguel, el San Esteban y el Alegría.

Este último equipo, el Alegría, fue repescado de la tercera fase por ser el conjunto que tenía mejor golaverage.

Los marcadores fueron: Alegría perdió con California San Bruno por 2-5; San Miguel ganó al Choquerón por 3-2 y San Esteban superó al Villabilla por 3-1.

Las semifinales se saldaron con estos resultados: California Bar San Bruno goleó al San Miguel por 4-1 y San Esteban triunfó ante el Alegría por 3-2.

Por lo tanto, en la final, jugada ayer a las siete de la tarde, se enfrentaron el California San Bruno y el San Esteban. El VII Trofeo El Pavo lo consiguió el San Esteban al vencer por 1 a 4 a su rival.

El Campeonato, organizado por el Real Burgos, sigue adelante

☐ **BURGOS.** - Los partidos, previstos para la jornada de ayer, de fútbol sala y que organiza el Real Burgos, se llevaron a cabo con normalidad en el Pabellón del Liceo Maristas.

Los resultados y las clasificaciones están así:

Grupo A: Marceliano Santamaría-Generalísmo Franco, 0-1 y Vadillos-Jueces de Castilla, 0-4. El primero es el Generalísmo Franco, con 6 puntos; seguido de Jueces de Castilla, con 4; Los Vadillos, con 2 y Marceliano Santamaría, con 0.

Grupo B: La Asunción-Nuestra Señora de Lourdes, 5-4 y La Milagrosa-Antonio Machado, 0-9. El primero es el Colegio La Asunción, con 6 puntos; seguido de Nuestra Señora de Lourdes, con 4; Antonio Machado, con 2 y Colegio La Milagrosa, sin puntuar.

Grupo C: Blanca de Castilla perdió por 0-1 con el Fernando de Rojas y el Colegio La Salle goleó al Juan de Vallejo por 7-4. La clasificación está encabezada por el Fernando de Rojas con 6 puntos; seguido del Blanca de Castilla, con 4; de La Salle, con 2 y Juan de Vallejo, sin puntuar.

Grupo D: El Apóstol San Pablo y el Colegio de Prácticas empataron a un gol, mientras que el choque entre el Florentino Díaz Reig y el Apóstol San Pablo fue suspendido. La tabla está de la siguiente forma: primero, Florentino Díaz Reig, con 6 puntos; seguido del Colegio de Prácticas y el Apóstol San Pablo, con 3 puntos y del Padre Manjón, sin puntuar.

Los partidos que se disputarán el próximo lunes y el martes se ajustan al siguiente detalle:

Lunes: A las 10,00 horas: Vadillos-Colegio La Milagrosa; A las 11,00 horas: La Salle-Padre Manjón; A las 17,00 horas: Generalísimo Franco-Nuestra Señora de Lourdes y a las 18,00 horas: Apóstol San Pablo-Juan de Vallejo.

Martes: A las 10,00 horas: Jueces de Castilla-La Asunción; A las 11,00 horas: Fernando de Rojas-Prácticas y a las 12,00 horas: Blanca de Castilla-Florentino Díaz Reig.

Barcelona'92 cuenta con Cruz Roja

FERNANDO CARDERO

LOS Juegos Olímpicos de Verano de Barcelona van a tener lugar entre los días 25 de julio al 9 de agosto y los Juegos Paralímpicos del 3 de septiembre al 14 del mismo mes, estos dos acontecimientos van a contar con la colaboración de Cruz Roja, en virtud de los convenios establecidos al efecto.

Con anterioridad a los Juegos y durante un mes aproximadamente desde la entrada pro Ampudia de la antorcha olímpica que viajará desde Atenas, efectuará un recorrido por las diecisiete comunidades que configuran el mapa autonómico de España, mas las capitales de Ceuta y Melilla.

Cruz Roja a través de sus asambleas provinciales y locales de los lugares por donde transcurra, va a colaborar en la asistencia a los atletas y voluntarios que acompañan a la antorcha olímpica durante su recorrido hasta ser depositada en el Estadio Olímpico de Barcelona.

El COOB'92 quiere aprovechar el rito olímpico para hacer extensivo a toda España el espíritu de participación y solidaridad que rodean a los Juegos Olímpicos de Barcelona y Cruz Roja ha querido sumarse a través de todas las Asambleas Autonómicas, con el fin de que el proyecto olímpico sea un objetivo, meta y afán de toda la Cruz Roja Española.

GRAN ESFUERZO

La Institución ha realizado un esfuerzo colectivo enviando a Barcelona durante los Juegos un total de 101 ambulancias y la participación voluntaria de dos mil ciento once personas (2.111).

La comunidad de Castilla y León colaborará enviando 57 voluntarios y 11 ambulancias.

Toda Cruz Roja está con los Juegos Olímpicos, demostrando que somos una organización de solidaridad y donde nuestro nivel de respuesta siempre es positivo, hasta el punto de ofrecer más voluntarios y equipos de los solicitados.

Cruz Roja prestará sus servicios al COOB'92 porque así nos lo han pedido, formando al personal necesario para atender básicamente lo relacionado con la prevención sanitaria, prestación de primeros auxilios y evacuación, no únicamente a los atletas, sino también a toda la familia olímpica y a los espectadores en general que sin duda acudirán a los diferentes acontecimientos que generen los Juegos.

GRAN DESPLIEGUE

La participación será primordial en el despliegue operativo y en su coordinación estarán presentes nuestros médicos y nuestros socorristas, así como toda nuestra infraestructura para cubrir las veintiocho especialidades deportivas y los tres deportes de demostración que van a desarrollarse en las dieciséis sedes olímpicas, además de las dieciséis modalidades de los Juegos Olímpicos que tendrán lugar en el mes de Septiembre en las localidades de Barcelona y Mollet y para su organización está previsto la formación de 10.000 voluntarios que desarrollarán tareas de soporte a los atletas y familia paralímpica.

Cruz Roja ha sido elegida por el COOB'92 como Institución modelo en este evento que va a ser contemplado por 3.500 millones de personas, al lado de otras empresas de reconocido prestigio a nivel mundial, y que colaboran directamente para que los Juegos Olímpicos y Paralímpicos sean otra cosa diferente a las Olimpiadas que desde 1894 se vienen celebrando en distintas ciudades del Mundo.

En esta elección de Cruz Roja por parte del Comité Organizador de los Juegos Olímpicos, como Institución colaboradora, sin duda se habrá tenido en cuenta su capacidad organizativa, el altruismo de sus voluntarios, la calidad de sus servicios y la gran cohesión interna de la Institución.

M.C.D. 2018

RALLY PARIS-EL CABO

Ary Vatanen, primera victoria en coches y Arcarons, el más veloz

Salvador Serviá y Jordi Arcarons, segundos en la clasificación general

JOSE MARIA RUBIO
COLPISA
WAW EL KBIR (LIBIA)

□ El finlandés Ari Vatanen (Citroën ZX), fue el piloto más rápido en los 546 Km. de la etapa disputada en el día de ayer entre Sabah y Waw El Kbir. En moticicletas, el español de Cagiva Jordi Arcarons fue el mejor y ya se sitúa segundo en la general por detrás de De Petri (Yamaha).

Salvador Serviá (Lada) no pudo pasar del sexto lugar y cedió el primer puesto en la general al francés de Mitsubishi Saby. El piloto de Citroën atacó a fondo para comenzar a recuperar el tiempo perdido en el accidente del día 27. «Sé que va a ser difícil recuperar todo el retraso, pero he comenzado ya y aunque sea poco, por algo se empieza. La etapa era superrápida y hemos rodado a una media cercana a los 140Km/h, durante la mayor parte del recorrido. Desde el punto de vista de navegación la etapa no era complicada y ha sido más fácil encontrar el rumbo sin el libro de ruta que con él. A lo largo de la etapa he visto a todos mis compañeros de equipo salvo a Jacky Ickx», comentó el piloto finlandés.

Vatanen y su Citroën se situaron por delante de los Mitsubishi de Auriol, Saby y Weber, que precedieron al español Serviá, que ha perdido su primer puesto en la general en beneficio del francés Saby.

Schlesser, campeón del mundo de Sport Prototipos el año pasado, conduce un buggy en solitario y de tan sólo dos ruedas motrices, a pesar de lo cual está haciendo una gran carrera.

Bruno Saby, el actual líder de la prueba, debuta este año en la misma y es la primera experiencia africana de este piloto que tiene en su palmarés varios campeonatos de Francia de rallies y ha conocido la victoria en el Montecarlo. «Ha sido una grata sorpresa para mí la adaptación a este tipo de carreras. No pensaba que en tan sólo tres días podría estar tan habituado y además de líder. Este tipo de competición tiene poco que ver con los rallies del mundial, ya que la tensión es menor, y el ambiente al final de la prueba más distendido. Sin embargo, los rallies clásicos me siguen atrayendo un poco más», comentó el francés, que llegó a la meta con la rueda trasera derecha pinchada.

Salvador Serviá, por su parte, confirmó sus posibilidades en el rallye con su sexto puesto.

En el equipo Nissan, Torra volvió a ser el más rápido, demostrando que se ha adaptado perfectamente a las pistas africanas. «Me canso menos que en los raids españoles», comentó Torra.

En motocicletas, victoria española y esta vez confirmada por la clasificación, no como ocurrió en la primera etapa africana.

Jordi Arcarons ganó la etapa, aunque ni él mismo se lo creía. «Pensaba que había perdido dos minutos con respecto a los de cabeza, por lo que me ví bastante sorprendido de ganar. He navegado tan sólo con la brújula, pero he ido bastante bien, y he visto delante mía a Peterhansel, Orioli y Laporte que, gracias a sus GPS, han recortado bastante camino. Sin embargo, he rodado a fondo y en el Km. 350 he llegado el primero al control de paso», comentó el catalán.

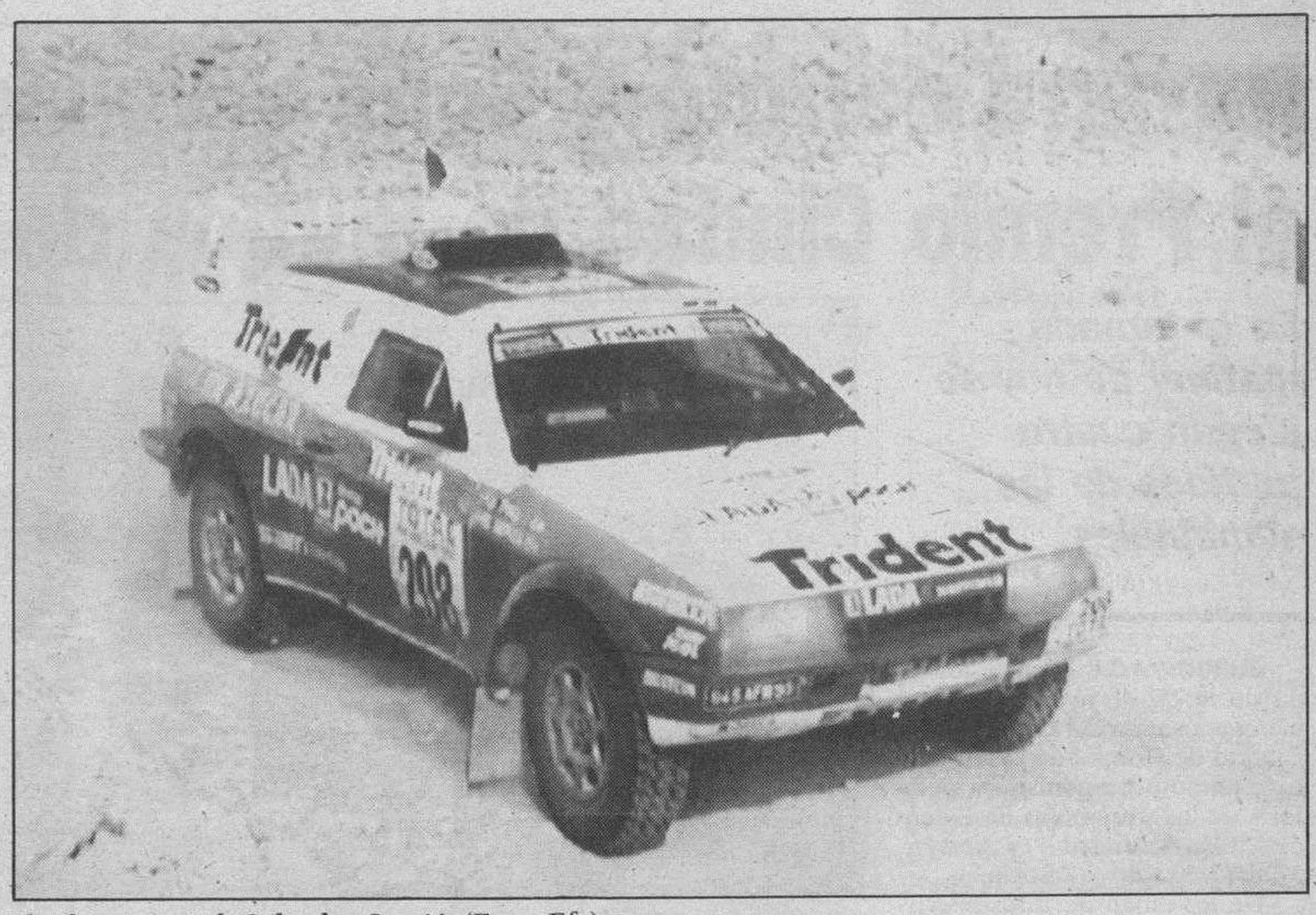

El piloto español, Salvador Serviá. (Foto: Efe).

Clasificaciones

Coches:	
Etapa:	
1. Vatanen-Berglund (FIN-SUE/Citroën ZX)	1h.04:58
2. Auriol-Monnet (FRA-Mitsubishi Pajero)	a 1:08
6. Serviá-Puig (ESP-Lada Samara)	**a 18:45**
10. Porcar-Touriñán (ESP-Nissan Patrol)	**a 56:01**
General:	
1. Saby-Maimon	7h.15:15
2. Serviá-Puig	**a 13:03**
15. Porcar-Touriñán	**a 2h.33:18**
Motos:	
Etapa:	
1. Jordi Arcarons (ESP-Cagiva)	**4h.24:33**
2. Danny Laporte (USA-Cagiva)	a 6:56
3. Darío Trolli (ITA-Cagiva)	a 6:56
9. Carlos Mas (ESP-Yamaha)	**a 12:52**
General:	
1. Alessandro de Petri	11h.46:00
2. Jordi Arcarons	**a 3:51**
3. Danny Laporte	a 6:29
6. Carlos Mas	**a 14:33**

Los corredores con buenos presupuestos son los que participan.

El futuro de todos los Raids pasa por lo que acontezca en el París-El Cabo

Atravesar muchos países y todo un continente conlleva muchos desafíos

□ **SABAH**/COLPISA. - El porvenir de este tipo de competiciones va a depender mucho de cómo se desarrolle la carrera en la que estamos involucrados y sobre todo de que pueda llegar hasta el final sin problemas ajenos a la misma.

Atravesar muchos países y un continente de punta a punta supone verdaderamente un desafío desde todo punto de vista, pero la organización tiene que pensar si el descenso en las inscripciones no está motivado por el aumento de kilometraje sino por los costos que ello lleva consigo, un 30% más elevados que un Dakar.

El París–El Cabo ha ahuyentado sobre todo a los aficionados, que en definitiva son los que engrosan las arcas de la organización y los que al final se quedan sin llegar a la ansiada meta. Los menos dotados presupuestariamente guardan sus energías y su dinero para pruebas que les den más satisfacciones personales, como puede ser el Faraones o el Rallye de Túnez, pruebas más cortas, menos costosas, más seguras y en las que la reglamentación es más benévola.

Sin embargo, tanto el Dakar, como este París-El Cabo se caracterizan por la poca flexibilidad de su reglamentación. Un motociclista que olvidó sellar el cartón de paso en el control establecido entre París y el embarque no fue autorizado a tomar la salida en Africa.

Gilbert Sabine, organizador de la carrera, sabe muy bien que no van a ser muchos los que logren llegar a Punta Negra, en el Congo, para tomar el barco que evitará cruzar Zaire por tierra, y para ello ha fletado tan sólo un ferry, mientras que para la travesía del mediterráneo fueron necesarios dos.

El otro gran problema de este tipo de competiciones de larga duración y que atraviesan muchos países es la inseguridad de poder terminar la carrera normalmente. Atravesando zonas inestables políticamente se está expuesto, no sólo a que ocurran incidentes como el del año pasado en Malí, donde murió tiroteado un piloto de camión, sino que el rallye se interrumpa y que todos los integrantes de la caravana, más de 1.000 personas, se vean envueltos en un conflicto bélico.

Este problema, si bien afecta a todos, los más perjudicados son los equipos oficiales, como es el caso de Citroën o Mitsubishi.

La marca francesa ha realizado intensos trabajos de pruebas y costosos estudios para poner a punto un vehículo con el que competir durante varias temporadas en este tipo de carreras. La incertidumbre que reina en un rallye de estos, empero, podría producir incluso el cese de la actividad deportiva de la marca en estas competiciones.

En el mismo caso está Mitsubishi, que gasta muchos miles de millones en preparar un equipo, que después no puede correr por problemas políticos de los países que va a atravesar la carrera, como le ocurrió con el París-Pekín, rallye a cuya organización apoyaba Mitsubishi Corporation, y que cuya anulación ha supuesto unas pérdidas de más de 3.000 millones de pesetas.

M.C.D. 2018

PELOTA

Navarra derrotó a Soria y Valladolid en el Premio Ciudad de Burgos de Lavaderos

En la jornada matinal de hoy se juegan cuatro partidos de las semifinales

Los madrileños Marugán y Echeverría vencieron en su compromiso de pala corta. (Foto: J. Matías).

☐ **BURGOS**/A.G.C.- En la jornada de tarde de ayer se disputó la cuarta ronda del Gran Premio Ciudad de Burgos de pelota que tuvo como protagonistas a pelotaris de las provincias de Palencia, Valladolid, Vizcaya, Madrid, Navarra y Soria.

De los cinco partidos previstos sólo se pudieron disputar cuatro ya que la pareja vallisoletana formada por Paco y Medrano que debían enfrentarse a Laiz y Tejedor, de Palencia no pudieron desplazarse a Burgos por cuestión de salud.

Una vez más el hormigón de las gradas del Frontón Municipal de Lavaderos evidenció la ausencia de aficionados. Poco más de medio centenar de personas asistieron a los interesantes y entretenidos partidos.

En el primero de ellos, disputado en herramienta, en la modalidad de pala corta, los vizcaínos Xavier-Castillo jugaron contra los madrileños Marugán-Echeverría con victoria para estos últimos por un marcador final de (33-40).

Tanto Marugán como Echeverría jugaron un encuentro muy completo, sobre todo el zaguero que ha vuelto a reencontrarse con su buen juego. Los distintos marcadores dieron en todo momento ventaja a los madrileños que ofrecieron jugadas de gran destreza.

En el segundo partido de pala, con unos marcadores muy ajustados los segovianos Baeza y Lagunar perdieron por dos tantos ante los vizcaínos Mikel y Astorkia (38-40). La igualdad fue la nota dominante de este encuentro que se decantó en los últimos instantes para la pareja de Bilbao.

LOS AUTENTICOS ESTELARES

El verdadero partido estelar de la reunión fue el que enfrentó en la modalidad de mano individual al joven navarro de 18 años de edad, Mariezcurrena contra el soriano Molina VI. Técnica contra fuerza en un partido que tuvo una fase inicial muy irregular y que terminó a favor del primero por (18-13).

Mejoró el juego y un seguro Mariezcurrena consiguió igualar el marcador a 10 tantos. Desde ese momento el soriano se vino a bajo y no acertó en el resto del planteamiento de sus jugadas en un partido de gran calidad.

En mano por parejas el motivado dúo Ferreruela y García, de Valladolid perdieron ante los navarros Okiñena y Gorkia del Oberena. García cubrió perfectamente las espaldas de un Ferreruela que desbordó genialidad y fallos clamorosos.

Los navarros tras marchar hasta con seis puntos de ventaja fueron igualados a quince tantos logrando los castellanos marcharse de cuatro. La buena actuación del joven zaguero, García le llevó a conseguir tres tantos de saque. Los cuatro jugadores fueron despedidos con una cerrada ovación.

POLIDEPORTIVO

■ RUGBY

Escocia superó a España (36-16)

☐ **EDIMBURGO (REINO UNIDO)**/EFE. - A pesar de la derrota, se puede considerar buena la actuación de España en el mítico estadio de Murrayfield, con un excelente trabajo en defensa ante la potente selección de Escocia, que fue semifinalista en el último Mundial.

ESCOCIA: Burnell, Milne, Watt, Cronin, McDonald, Reid, Marshall, Weir, Oliver, Shiel, Moore, Wyllie, Caskie, Stanger y Dods.

ESPAÑA: Alvarez, Altuna, Moral (Castro, m.60), A. González, Malo, Erxebarría (Rodríguez, m.72), J. Gutiérrez, Illaregui, Mazariegos, Sánchez, P. Gutiérrez, Miño, Azkargorta, De la Viuda y García Ferré.

Marcador: 4-0, m.15: Ensayo de McDonald. 10-0, m.18: Ensayo y transformación de Dods. 10-3, m.27: Golpe de Sánchez. 13-3, m.31: Golpe de Dods. 16-3, m.33: Golpe de Dods. 20-3, m.40: Ensayo de Dods. 20-9, m.55: Ensayo de Etxebarría transformado por Sánchez. 20-12, m.63: Drop de Sánchez. 20-16, m.64: Ensayo de P. Gutiérrez. 24-16, m.75: Ensayo de Wyllie. 30-16, m.79: Ensayo de Weir y transformación de Dods. 36-16, m.80: Ensayo de Moore y transformación de Dods.

Arbitro: Simmon (PDG).

■ CICLISMO

Los profesionales, incluidos en el Régimen de la Seguridad Social

☐ **MADRID**/EFE. - Los ciclistas profesionales se considerarán a todos los efectos incluidos en el Régimen General de la Seguridad Social a partir de febrero, según había solicitado en repetidas ocasiones este colectivo, de acuerdo con un Real Decreto que publica ayer el Boletín Oficial del Estado.

Dicha norma, aprobada ayer por el Consejo de Ministros, recuerda que la vigente Ley del Deporte «prevé la inclusión en la Seguridad Social de los deportistas de alto nivel», y admite que la falta de una mención expresa a este aspecto en el Estatuto de los Trabajadores «ha suscitado dudas en relación con la inclusión de tales trabajadores en el sistema de la Seguridad Social y las condiciones en que ésta habría de llevarse a cabo».

■ BOXEO

La AMB subastará el mundial de los welter junior

☐ **PANAMA**/UPI. - La Asociacion Mundial de Boxeo anunció ayer la celebración de una subasta en Panamá del combate por el título mundial del peso welter junior entre el campeón Edwin Rosario, de Puerto Rico, y el aspirante japonés Akinobu Hiranaka.

El presidente panameño del Comite de Campeonatos Mundiales de la AMB, Elías Córdova Jr., informó en rueda de prensa que había enviado la notificación de la subasta tanto al campeón como al primer retador japonés, senalándoles que la misma tendrá lugar el 11 de enero próximo en el hotel El Panamá de esta ciudad.

CURSO DE
INGLES COMERCIAL
100 HORAS
REQUISITOS: MINIMO NIVEL 3.º BUP O EQUIVALENTE
COMIENZO: EL 7 DE ENERO
HORARIOS: DE MAÑANA Y TARDE
— DIPLOMA ACREDITATIVO —
ACADEMIA CASTILLA
GAMONAL — ☎ 218209

MENFORSAN
DISTRIBUIDOR
PARA BURGOS
Importante empresa de productos químicos, licenciados de Sanitized y fabricante de cuantos productos puedan utilizarse para la limpieza e higiene en la industria hotelera, restaurantes, alimentación y colectividades; como desengrasantes, limpiasuelos, desinfectantes, lavavajillas y abrillantadores para máquinas automáticas, limpiaplanchas, insecticidas, así como una amplia gama de ambientadores, jabones y geles para las manos, etc., precisa distribuidores para BURGOS.
COMPATIBLE CON OTRAS REPRESENTACIONES
Se trata de productos de reconocida calidad. Interesados llamar a LABORATORIOS BILPER, S.A. Teléfono (94) 4520007, 4520264.

TECNICAS DE ESTUDIO
Y LECTURA RAPIDA
DIRIGIDO: A TODOS LOS INTERESADOS EN MEJORAR SUS RESULTADOS EN EL ESTUDIO
— COMIENZO: EL 7 DE ENERO —
ACADEMIA CASTILLA
GAMONAL — ☎ 218209

OPOSICIONES
POLICIA MUNICIPAL
(Excmo. Ayuntamiento de Burgos)
Presentación instancias: Hasta 27 de Diciembre
Preparación e información:
ACADEMIA CASTILLA
GAMONAL — ☎ 218209

M.C.D. 2018

ATLETISMO

Trescientas personas ayudarán en el desarrollo de la San Silvestre Cidiana

La mayor parte de las incripciones se formalizarán en la jornada matinal de mañana, lunes

La prueba de este año se presenta más participativa y popular que nunca. (Foto: A. Rodrigo).

□ **BURGOS.**– Más de trescientas personas colaborarán en las tareas de seguridad de la segunda edición de la San Silvestre Cidiana para facilitar al máximo el correcto desarrollo de la prueba, en la que tomarán parte más de un millar de deportistas.

Junto al personal de la organización del Club Deportivo Tragaleguas, efectivos de la Policía Municipal y un elevado número de colaboradores de DYA-Burgos aportarán su esfuerzo para el correcto desarrollo de la carrera.

El que la prueba, la única de su género que se disputa en horario nocturno, la DYA-Burgos ha puesto a disposición de la organización un extenso plantel de colaboradores que junto a las actividades específicas de sanidad y primeros auxilios ayudará en los cruces y con las transmisiones internas de la misma.

En el apartado deportivo, tres autocares serán los que trasladen a Burgos a los atletas de Lerma, Salas de los Infantes y Medina de Pomar. Estos intervendrán en la carrera que en la modalidad «B» se correrá en la mañana del martes desde las 12 horas en el circuito urbano de la Plaza de Santiago del Barrio de Gamonal.

En la prueba que tendrá su inicio a las 20 horas de la tarde la salida será frente al Colegio La Salle, en cuyo patio, la dirección del centro escolar facilitará las tareas de calentamiento previas de los atletas.

La jornada del lunes día 30 será la última para poder realizar la inscripción en las dependencias de Deportes Manzanedo y Administración de Loterías La Carambola, la misma se puede verificar bien personalmente o bien por teléfono.

Los kenianos Merande y Karoli, en Vallecas

□ **MADRID**/EFE.– Los kenianos Simon Karoli, medalla de bronce en el último Campeonato del Mundo de cross, y Boniface Merande, undécimo en la misma prueba, cierran la inscripción de la 27 San Silvestre Vallecana que se disputará el próximo día 31 por las calles de Madrid.

En esta tradicional y clásica prueba internacional, se han inscrito atletas de doce paises: Argentina, Bélgica, Comunidad de Estados Independientes, España, Estados Unidos, Holanda, Inglaterra, Irlanda, Italia, Kenia, Marruecos y Portugal.

Por otro lado la atleta británica Liz McColgan, campeona del mundo de los 10.000 metros, cerró su temporada con una victoria en la prueba de campo a través disputada ayer en Beamish (Inglaterra) con un registro de 18 minutos y 24 segundos.

McColgan, que venció en la maratón de Nueva York el pasado mes, se impuso en los cinco mil metros de la prueba.

EN VIAJES HALCON
ES VERANO TODO EL AÑO

Durante el mes de Enero hemos preparado para usted las ofertas más atractivas e importantes del invierno.
Le acercamos el Sol, le ponemos a su alcance exóticos destinos donde siempre es verano a unos precios de auténtica oportunidad.

Brasil — Salidas todos los jueves desde 66.000 pts.
Santo Domingo — Salidas todos los lunes desde 66.000 pts.
Bangkok — Salidas todos los martes desde 89.000 pts.
Cancún — Salidas todos los martes desde 69.000 pts.

UNA SEMANA + AVION + HOTEL + TRASLADOS Y SEGURO.

SU CONFIANZA TIENE PREMIO... Y SEGURIDAD

PREMIO:
Porque Viajes Halcón sortea todos los meses entre sus clientes de los destinos anteriormente citados, el importe del valor de su viaje.
Anímese, pase por Viajes Halcón, realice su reserva y puede salirle totalmente gratis.

SEGURIDAD:
Y aun mas, Viajes Halcón le regala para los destinos anteriormente citados un seguro de asistencia de altísima categoría, con lo que su viaje será todo lo seguro que usted desea.
Le pagamos los gastos de cualquier tipo de repatriación o regreso anticipado, con carácter ilimitado para usted e incluso para sus acompañantes.
Le pagamos cualquier gasto médico hasta un limite de 500.000.- pesetas.
Le aseguramos su equipaje por un importe de hasta 100.000.- pesetas y le incluimos un seguro de accidentes de viaje en medio de transporte público por un importe de hasta 20.000.000.- de pesetas.
Solicite folleto especial del seguro Halcón/Vip.

También disponemos de otros magníficosprogramas por España y Europa.

Viena — EL MARCO MAS INCOMPARABLE DE EUROPA, AL PRECIO MAS INCREIBLE DEL MUNDO. Salidas martes desde 29.900 ptas.
Tenerife — DONDE SIEMPRE ES VERANO. Salidas miércoles 13 días Pensión Completa desde 37.900 ptas.
Mallorca — ESPECIAL TERCERA EDAD. Salidas domingos 15 días Pensión Completa 23.900 ptas.
Benidorm — ESPECIAL TERCERA EDAD. 15 días Pensión Completa 19.900 ptas.

HALCON VIAJES
CREAMOS TURISMO
BURGOS Cardenal Segura, 3 Tfno. 27.60.34

M.C.D. 2018

POLIDEPORTIVO

La historia del deporte está salpicada desde la antigüedad de actos de violencia. Repasando los Juegos Olímpicos antiguos, podemos comprobar que se producían bastantes transgresiones y que los causantes de ellas eran castigados. Durante el Imperio Romano, el deporte adquirió, si cabe, mayor importancia política que en la antigua Grecia, y con ello crecieron las manifestaciones de violencia.

Agresión y deporte (I)

La lenta evolución de la vida afectiva ha visto bajar el umbral de la sensibilidad ante la violencia

F. GARCIA HUERTA
LICENCIADO EN ED. FISICA
BURGOS

EL papel de los espectadores en las competiciones deportivas comenzó a definirse en términos más parecidos a los actuales, y se desarrollaron «facciones» o grupos de seguidores que se enfrentaban violentamente entre sí, tanto en el transcurso del espectáculo como al finalizar el acto.

Después de la celebración de algún espectáculo deportivo-circense, cuya duración era de varios días, solía producirse en muchas ocasiones revueltas y tumultos, en las cuales las masas se dedicaban al saqueo y pillaje de forma desenfrenada.

Se puede afirmar que, los brotes de violencia, particularmente entre los espectadores, no son en absoluto característico del deporte profesional moderno.

En el Imperio Bizantino la violencia de los espectadores era tal, que en diversas ocasiones se llamaba al ejército para restaurar el orden.

Los brotes de violencia de los espectadores del mundo antiguo, no sólo se asemeja con lo que ocurre en el Mundo Moderno, sino que también se parecen los medios tomados para controlar los actos de violencia.

CONSUMO DE ALCOHOL

Pensemos que ya por el 450 antes de Cristo, el alcohol estaba prohibido en el estadio de Delfos, al objeto de evitar las alteraciones del orden que pudieran producirse o provocar los espectadores embriagados: Esto enlaza con la reciente prohibición en los estadios europeos de que los espectadores consuman alcohol durante los partidos de fútbol, con ello se sigue un ejemplo muy antiguo.

En España se esperó a Octubre del año pasado en que se promulgó la Ley 10/1990 del Deporte. En su artículo 67.1 dice: «Queda prohibido en las instalaciones en que se celebren competiciones deportivas la introducción y venta de toda clase de bebidas alcohólicas».

Cabe destacar otro paralelismo entre la violencia relacionada con los espectadores en el Mundo Antiguo y en la actualidad, ya que se puede destacar el hecho de que el nivel de violencia legítima e ilegítima entre los deportistas que intervienen en competiciones es un factor importante en la determinación del grado de violencia entre los espectadores, aunque no es el elemento más importante.

El deporte más violento en la Roma Imperial eran los juegos de gladiadores, y tal vez sea el deporte más violento que jamás haya existido, sin embargo, sus espectadores eran menos violentos que los que asistían a las carreras de carros en Roma y Bizancio.

Si avanzamos en el tiempo y nos situamos en el deporte contemporáneo, llegaremos a la conclusión de que el deporte, en sus orígenes, va unido a la violencia y a la guerra.

En los eventos deportivos se proyectan tanto los conflictos nacionales como internacionales, y cuanto mayor importancia van adquiriendo las grandes confrontaciones deportivas (Grandes Ligas profesionales, Copas del Mundo, Olimpiadas, etc.), mayores son los entramados de intereses políticos y comerciales que rodean el entorno del deporte y, en consecuencia, mayor es la probabilidad de que acaezcan situaciones conflictivas.

No obstante, hay que admitir que las manifestaciones de violencia en el deporte varían ampliamente de un deporte a otro, de una sociedad a otra y de una cultura a otra. Al igual que en otros órdenes de la vida, con el deporte ocurre como en culquier otra situación en la que hay o se producen enfrentamientos de intereses.

EL GRADO DE VIOLENCIA LICITO

Los factores culturales y sociales tienen bastante que ver con el grado de intensidad y la mayor o menor frecuencia con que pueden estallar los actos de violencia.

La violencia que caracteriza las costumbres de una sociedad encuentra una inscripción ejemplar en la propia estructura de los juegos deportivos promovidos por esta sociedad.

El combate ludomotor simboliza de modo espectacular el encuentro social; no podía dejar de valorar algunos de los rasgos predilectos de la capa social detentadora del poder y del prestigio.

LA PROGRESION PACIFICA SOCIAL

En la Edad Media, si la vida del guerrero era un perpetuo combate, la del burgués y de las gentes del pueblo llano tampoco dejaba de ser animada: riñas constantes, agresiones incesantes, pillajes y querellas privadas, en varias ocasiones consumadas a cuchillo, la decoración «normal» de la existencia.

El asesinato y la mutilación de los prisioneros, por ejemplo, era moneda corriente.

Estos comportamientos se percibían como «legítimos». No era deshonroso matar a un enemigo, rematarlo después de haberle herido, era la norma. Se toleraba un alto nivel de violencia. Sin embargo, las reacciones emocionales van a verse influidas poco a poco por prohibiciones nuevas. las normas van a cambiar, el grado de violencia legítima va a disminuir.

La brutalidad medieval va a fundirse poco a poco en el molde educado del Renacimiento y de los períodos siguientes.

En la época en que era un juego golpear a un rival (en combates cerrados) a grandes golpes de lanza o espada, el uso convivencial del cuchillo no sufría prohibición alguna. Al ir evolucionando la sensibilidad, en la sociedad de corte la repugnaba cada vez más el símbolo de la brutalidad física. La hoja afilada del cuchillo resultaba tan inquietante como la de una espada. De ahí que, se limitó su empleo; en adelante, se debía presentar todo cuchillo discretamente, el mango por delante, y se reglamentó severamente su uso en la mesa.

Paralelamente, en las justas y torneos, se encomienda a los jueces verificar si las hojas están bien limadas y embotadas. A medida que los combates y las armas se dulcifican, los comportamientos en la mesa hacen desaparecer todo simulacro ofensivo; la seguridad de cada uno debe ser garantizada y todo recuerdo de la brutalidad guerrera, eliminado.

El control de las pulsiones agresivas que cobran forma en los duelos no es, pues, más que la manifestación de un fenómeno mucho más amplio, que transforma en profundidad a toda la sociedad. La justa oratoria y el madrigal bien conseguido se tornan más eficaces que los golpes de estoque y de filo.

Asimismo éstos últimos, a su vez, se transforman en un arte de esgrima refinado, que multiplica sus escuelas. La descripción progresiva de los enfrentamientos físicos feroces es una manifestación, entre otras muchas, de un proceso de civilización general. El incremento de la sensibilidad ante la violencia y una repugnancia cada vez más marcada ante sus manifestaciones.

De lo anteriormente expuesto, podemos deducir que, el espacio deportivo entra en relación con el espacio cultural político. Las interacciones espaciales, las querellas de linderos y fronteras, las conquistas de territorio, las coaliciones de cerco, la búsqueda de emplazamientos privilegiados, la distribución en puestos centrales o periféricos, mantienen los lazos estrechos con las estructuras sociales de su medio de eclosión. El espacio de juego proporciona el soporte de un sistema de interacción del que podemos pensar que sus rasgos fundamentales (modalidades y violencia de contactos, distancias de enfrentamientos, tipos de ingenios utilizados, valor del espacio individual) coinciden con las estructuras sociales circundantes.

La lenta evolución de la vida afectiva de toda una sociedad ha visto, en una decena de siglos, bajar considerablemente el umbral de la sensibilidad ante la violencia. Un choque tal, que antaño dejaba indiferente, hace gemir hoy. El espacio de interacción instituido por el contrato lúdico remite, con toda evidencia, a rasgos atnomotores fundamentales. La lógica interna del juego deportivo se adhiere a la lógica social de su comunidad de pertenencia.

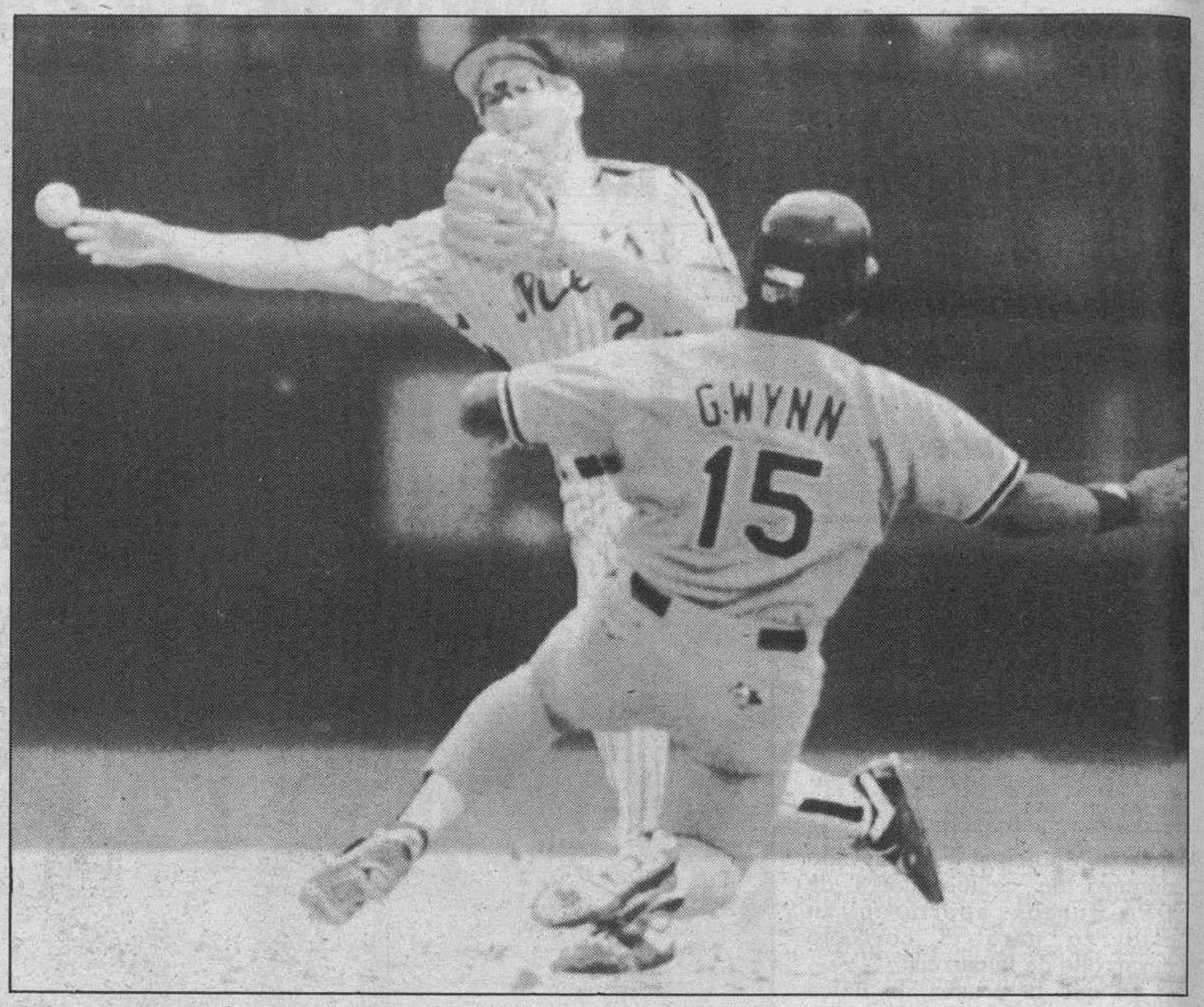

El deporte más violento en la Roma imperial eran los juegos de gladiadores.

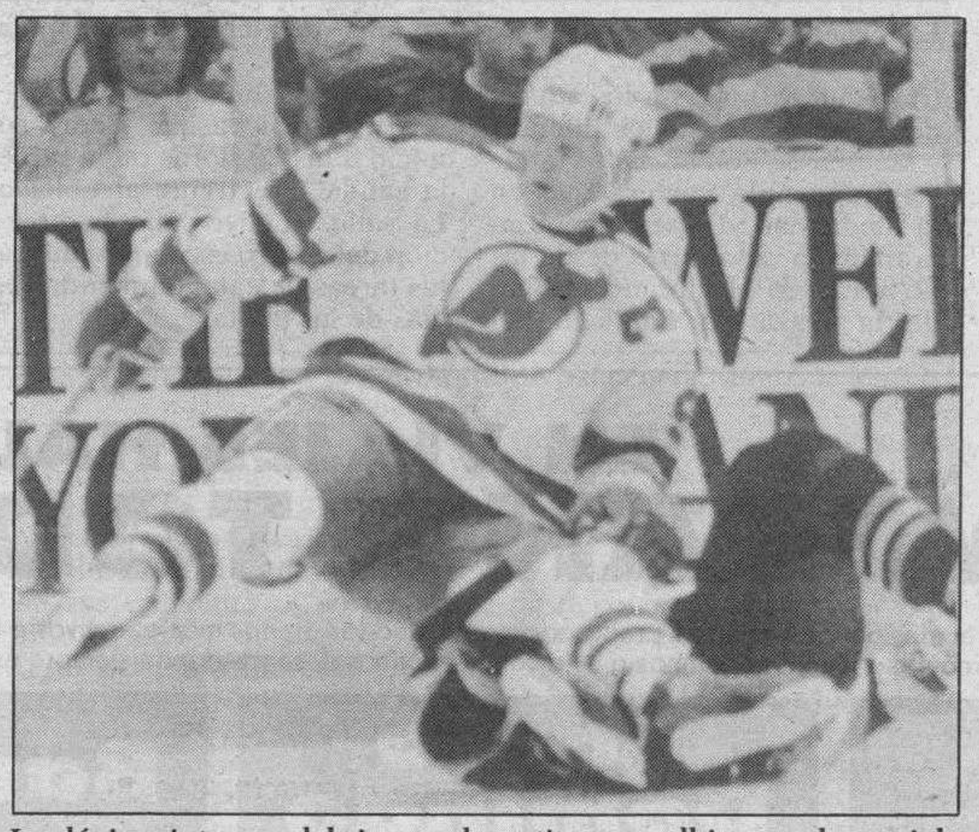
La lógica interna del juego deportivo se adhiere a la social.

M.C.D. 2018

BALONCESTO

Hoy, Taugrés-Real Madrid, partido en la cumbre de la ACB (12,15 La 2)

Apenas sin descanso, se juega la vigésimo primera jornada de Liga

IGNACIO TYLKO
COLPISA
MADRID

☐ Apenas sin descanso, ya que el viernes hubo partidos de la Liga ACB, hoy tendrá lugar la vigesimoprimera jornada, en la que destaca un encuentro, el que disputarán en el pabellón de Mendizorroza, con las cámaras de La 2 en directo a partir de las 12,15, el Taugrés de Vitoria y el Real Madrid.

El encuentro entre alaveses y madrileños, correspondiente al grupo par, supondrá un nuevo examen para los hombres de George Karl, que parecen haber levantado el vuelo en los últimos partidos.

El conjunto de Herb Brown, que el viernes se impuso a domicilio al Gran Canaria (73-80), marcha tercero en la clasificación de este grupo con catorce victorias y seis derrotas.

Los blancos, por su parte, son cuartos, con trece triunfos, los tres últimos consecutivos, y siete partidos perdidos.

En el grupo par también sobresale el choque entre el OAR de Ferrol, sexto con once triunfos y nueve derrotas, y el Joventut de Badalona, líder destacado con 17 triunfos, los quince últimos consecutivos. Este encuentro será ofrecido en directo por los canales autonómicos, a partir de las 18,00 horas.

El Elosúa de León, la gran revelación de la temporada, ya que es segundo en la tabla, recibe al DYC Breogán, en un partido que debe suponer para los leoneses su séptimo triunfo consecutivo.

La jornada en este grupo se completa con los partidos Júver Murcia-Gran Canaria, Unicaja de Ronda-Collado Villalba y Valvi Girona-Caja San Fernando, todos ellos con pronóstico favorable a los locales.

En el grupo impar, los líderes deben imponerse en todos sus partidos. Después de su derrota en el pabellón Fuente de San Luis ante el Pamesa Valencia, el Estudiantes de Miguel Angel Martín tiene una gran oportunidad de desquitarse ante el TDK Manresa, conjunto al que, sin embargo, no es nada fácil superar.

El Barcelona de Manolo Flores, que suma siete victorias consecutivas, no debe tener problemas para imponerse en su cancha al Mayoral de Málaga.

El CAI, que el pasado viernes cayó en el pabellón Príncipe Felipe ante el Barcelona, no lo tendrá fácil para imponerse en la cancha del correoso Granollers.

Por su parte, el Fórum del Valladolid se mide en Pucela al Pamesa con la ventaja de no haber actuado el pasado viernes, ya que su partido se aplazó debido al compromiso del pívot lituano Arvydas Sabonis con la selección FIBA.

La jornada se completa con los choques Ferrys Lliria-Granada y Coren Orense-Huesca La Magia, ligeramente favorables a los visitantes.

PROGRAMA

El programa de partidos, correspondientes a la vigésimo primera jornada de la Liga ACB es:

Grupo Impar: Granollers-CAI; Barcelona-Mayoral de Málaga; Ferrys Lliria-Granada; Coren Orense- Huesca La Magia; Fórum de Valladolid-Pamesa de Valencia y Estudiantes-TDK Manresa.

Grupo Par: Elosúa León-DYC Breogán; OAR Ferrol-Joventut (18,00 TV Aut.); Júver Murcia-Gran Canaria; Taugrés Vitoria-Real Madrid (12,15 La 2); Unicaja de Ronda-Collado Villalba y Valvi Girona-Caja San Fernando.

CENTRO DE TECNIFICACION

Días pasados se disputó en Santiago de Compostela la fase previa del Campeonato de España de Pasarela, en la categoría infantil de baloncesto.

Los resultados que registró el combinado regional fueron los siguientes: El equipo masculino venció a Cantabria por 47-79, mientras que las chicas también superaron a las cántabras por cincuenta y un puntos de diferencia (23-74). Al día siguiente ganaron tanto los chicos como las chicas a Galicia por 58-60 y 57-70. Por lo tanto, se han clasificado para la fase final en Albacete.

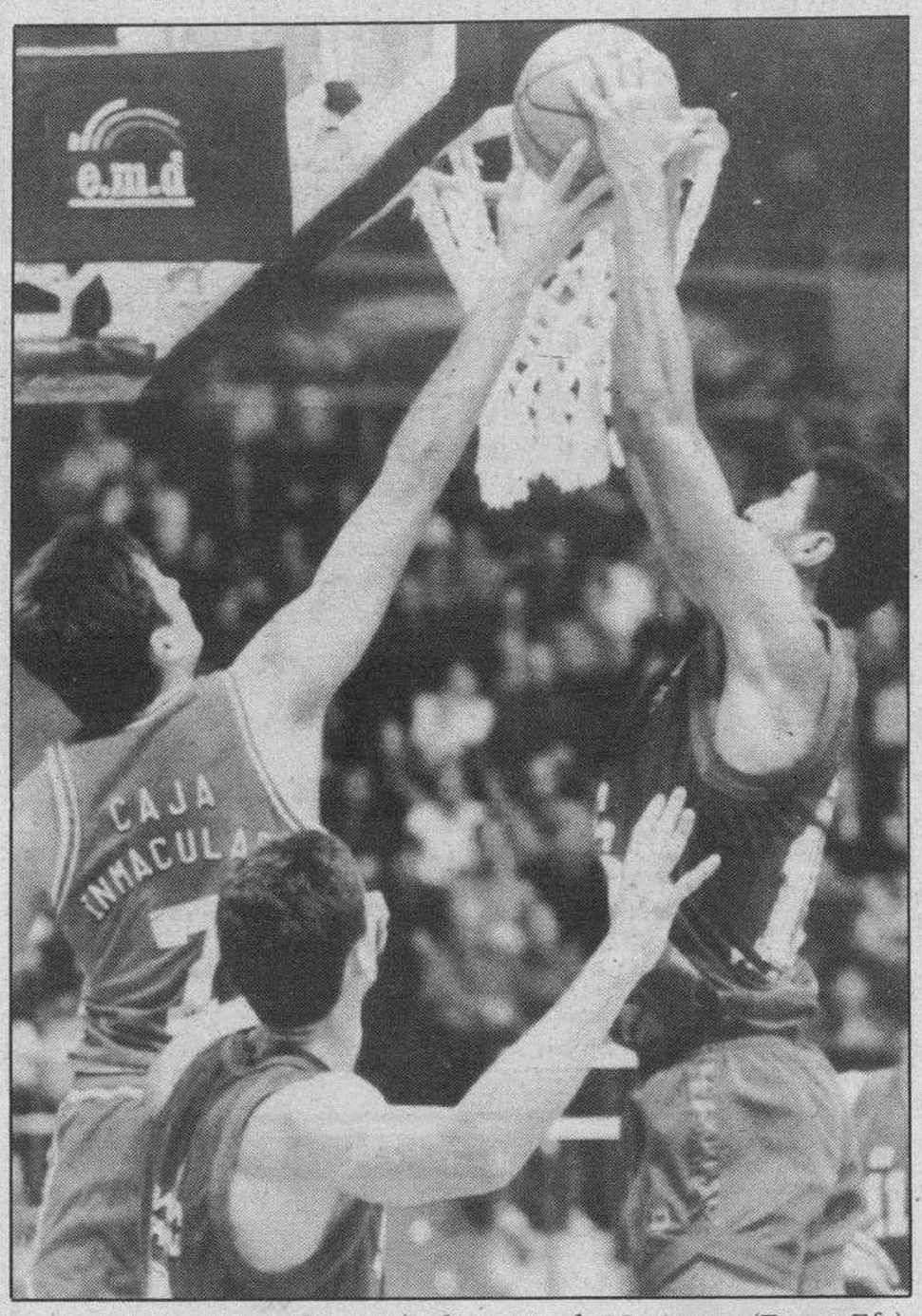

El Barcelona se enfrentará al Mayoral Maristas. (Foto: Efe).

Golden State superó a Minnesota en la prórroga

☐ **MINNEAPOLIS (ESTADOS UNIDOS)**/COLPISA. - Chris Mullin anotó 36 puntos y los Golden State Warriors superaron una pésima actuación de Tim Hardaway para adjudicarse la pasada madrugada una victoria en la prórroga por 106-102 sobre Minnesota.

Hardaway, con su mala puntería, batió un récord en la NBA al fallar 17 lanzamientos. La marca anterior de 15 errores fue establecida en ocho ocasiones, la última por Rodney McCray cuando jugaba con Sacramento, el 9 de noviembre de 1988.

Sin embargo, Hardaway, que entró al partido como el segundo anotador de Golden State con un promedio de 23 puntos, no jugó del todo mal. Completó 13 asistencias y encestó sus dos tiros libres.

Minnesota ganaba 93-90, pero Mullin anotó una canasta de tres puntos faltando 16 segundos para el final e igualó el choque a 93.

Posteriormente, Mullin anotó cinco puntos en el tiempo extra y los líderes de la División del Pacífico ganaron por sexta vez en siete encuentros.

Minnesota, que perdió su decimosegundo partido de los trece últimos, atesora al peor promedio de la liga, 4-21. Pooh Richardson encabezó la relación de anotadores de Minnesota, al conseguir 21 puntos. Campbell logró 17 y Sam Mitchell capturó 17 rebotes.

En un nuevo duelo de pívots, los Cavaliers de Cleveland, con Brad Daugherthy, derrotaron 103-97 a los Spurs de San Antonio que esta vez no tuvieron en su estrella, David Robinson, el elemento decisivo. Daugherthy, en su duelo individual con Robinson, también fue el triunfador al conseguir una marca de 31 puntos.

Resultados: Washington-Bullets 100 Houston-Rockets 107; Charlotte-Hornets 120 Nueva Jersey-Nets 136; Cleveland-Cavaliers 103 San Antonio-Spurs 97; Detroit-Pistons 106 Orlando-Magic 94; Minnesota-Timberwolves O.102 Golden State-Warriors 106 y Seattle-Supersonics 87 Boston-Celtics 110.

MONTAÑISMO

Hallados sin vida los desaparecidos en Huesca

☐ **MADRID**/COLPISA.- Miembros del equipo de rescate de la Guardia Civil encontraron poco después del mediodía de ayer los cuerpos sin vida de los dos montañeros vascos desaparecidos en el Pirineo de Huesca el día de Nochebuena, según informaron fuentes del Gobierno Civil de Huesca.

Los cadáveres de Iñigo Bustinzo y Jesús María Canales, trasladados al depósito de Panticosa, se encontraban sepultados por la nieve de un alud en el Pico de Serrato, a unos cien metros del refugio donde se halló hace dos días el material de montaña de los dos deportistas.

Bustinzo y Canales fueron sorprendidos por un alud cuando pretendían escalar el Pico del Infierno, cuya cima está situada a más de 3.000 metros de altitud. La voz de alarma la dio la madre de uno de los fallecidos, que avisó al puesto de la Guardia Civil al mostrarse extrañada por la tardanza de su hijo, que había asegurado al salir de casa que volvería para la tradicional cena de Nochebuena.

En la tarde del mismo día 24 comenzaron las tareas de búsqueda, en las que han participado voluntarios vascos y navarros, un helicóptero, fuerzas de la Guardia Civil de montaña y diversos perros especializados en estas labores.

Durante las últimas horas se habían incorporado una treintena de montañeros de Galdákano, compañeros y amigos de los fallecidos. Los familiares de los montañeros muertos se desplazaron a la zona del suceso el día de Navidad y allí recibieron la triste noticia.

Por otro lado, las altas temperaturas registradas en Cataluña en los últimos días han motivado que exista evidente riesgo de aludes de nieve en el Pirineo catalán, peligro que se hace extensivo al resto de la zona pirenaica, según informaron fuentes consultadas.

El servicio geológico de la Generalitat advirtió de este peligro. Precisamente, un alud fue la causa de la muerte de dos excursionistas catalanes, Lidia Font, de 20 años, y Melcior Toneu, de 25, quienes quedaron sepultados por la nieve el pasado jueves cuando ascendían, en compañía de otras cuatro personas, a un macizo montañoso situado junto a las pistas de esquí de Font Romeu, en el Pirineo francés.

GUIA FACULTATIVA

DR. M. VILLANUEVA CIRAC
TRAUMATOLOGIA Y C. ORTOPEDICA
ARTROSCOPIA RODILLA: Diagnóstica y quirúrgica
Consulta: Lunes a viernes, Cruz Roja, 10-11,30.
Domicilio, previa cita Telf. 221737

Dr. Francisco VILLALAIN
CIRUGIA GENERAL
Enfermedades y cirugía de la MAMA
Consulta previa petición.
Teléfono 229709

J. ANTONIO GOMEZ LOPEZ
UROLOGO
Riñón, próstata, vejiga, genital masculino. Diagnóstico precoz cáncer próstata. Ecografía urológica.
Consulta previa cita.
San Cosme, n.º 2, 3.º D. Telef. 20 55 90

M.C.D. 2018

V. OJEDA CARCEDO
DIGESTIVO
NUTRICION, RAYOS X, ANALISIS CLINICOS
Consulta de 10 a 12
Vitoria, 20, 2.° Dcha.
Tels. 203667 y 274966

DR. RICO
Psicoanalista
Reyes Católicos, N.° 4-7.° B.
Teléfono 273510.
Previa petición de hora

DR. CORTES
MEDICO OCULISTA
Julio Sáez de la Hoya, número 8, 5.°. Teléfono 275440. Consulta de 12 a 2 y previa petición de hora.

DR. FUENTES BAZAN
TRAUMATOLOGIA Y ORTOPEDIA
Pat. Rodilla. ARTROSCOPIA diagnóstica-quirúrgica
Consulta de 19 a 20 horas L, M, M, V.
Hospital Cruz Roja

E. GARCIA VALTIERRA
MEDICO
ACUPUNTURA
LASERTERAPIA
Santa Clara, 53, 1.° A
Telf. 26 18 59. Consulta previa petición hora

V. Fernández García
PSICOANALISTA
Cardenal Segura, 6, 4.º (semi-esquina Plaza Mayor)
Telf. 26 02 89 – BURGOS

Dr. Rivas López
Reumatólogo
Consultas: Previa cita.
Avenida Reyes Católicos, 4, 1.° B.
Teléfono: 27 44 56

MARTIN IGLESIAS
Laboratorios de Análisis clínicos.
CONSULTA DE 9 A 2,30
EXCEPTO SABADOS
Avenida Reyes Católicos, 10, 2.° E y D.
Teléfono 27 31 26

CERTIFICADOS DE CONDUCIR
PERMISOS DE ARMAS
CERTIFICADOS MEDICOS ORDINARIOS
Centro de Reconocimiento del **COLEGIO OFICIAL DE MEDICOS.** C/. Vitoria, 13, 1.°. Telf. 20 10 75. Horario: De 9 a 2, lunes a viernes, y de 10 a 1, sábados .

PODOLOGO-CALLISTA
Blanca M.ª Fuente Mínguez
CONSULTA: Avda. Gral. Vigón, 63, 3.° VI-B. Previa petición de hora.
Telf. 23 66 96. H. 4h-8h.

TRASTORNOS CIRCULATORIOS PERIFERICOS, VARICES
JAVIER MATEOS OTERO
TELEFONOS 20 23 26 — 20 22 54
Consulta: Avda. del Cid, 8, 2.°, previa petición de hora

¿SU HIJO TIENE PROBLEMAS EN LOS ESTUDIOS?
M.ª JOSE DEL RIO ALONSO
PSICOLOGIA
Telf. 21 49 15 — HORAS CONVENIDAS
AVDA. DEL VENA, 6-7.° A

L. MATA DIEGO
PODOLOGO
Ortopedia del pie
Avenida del Cid, 46, 1.°. Lunes a jueves. De 10 a 2 y de 5 a 7. Viernes: de 10 a 2. Teléfono 22 72 97

DR. CASADO
CIRUGIA ESTETICA Y PLASTICA, CIR. MANO
CONSULTA: VITORIA, 27-A-307
TELEFONO 26 91 86

CentroAuditivoBurgales
OIR BIEN ES VIVIR MEJOR
Somos especialistas en AUDIFONOS
Audioprotesista: Mª NIEVES ALVAREZ GARCIA
Calle Santander, 6 · 2°izd. 4 · Telf. 264823

DRA. JUSTE PICON
ALERGIA
CONSULTA: Previa petición de hora. Teléfono 276456. (Tardes). Avenida Gral. Yagüe, 5, 5.° A.

CETRAP
CENTRO DE TRATAMIENTO PSICOLOGICO
ALEJANDRO A. VIGANÓ
- TERAPIA ADULTOS: Depresión, fobias, estrés, alcoholismo, ludopatías, etc.
- TERAPIA NIÑOS: Miedos, enuresis, timidez, agresividad, hiperactividad, etc.
- TERAPIA SEXUAL Y DE PAREJAS: Impotencia, eyaculación precoz, vaginismo, anorgasmia, etc.

Calle Santander, 6, 2.º Izq. 1. Teléfono 27 68 78. Tardes 4,30 a 9

CLINICA GINECOLOGICA
Dr. Abelardo Carazo
MATERNOLOGO DEL ESTADO
ECOGRAFIA VAGINAL - ECOGRAFIA DE ALTA RESOLUCION - MONITORIZACION Y CARDIOTOCOGRAFIA - CHEQUEO GINECOLOGICO Y MAMA
Avda. Gral. Sanjurjo, 34. Esc. 3.ª, piso D.º A. Telf. 27 27 67. Previa peticion hora. Mañanas y tardes

AURELIO ALEMAN
APARATO DIGESTIVO
(ENDOSCOPIAS-ECOGRAFIAS)
C/. Vitoria, 28, 6.° D — Telf. 20 27 18 — Consulta mañanas, previa cita

PARA OIR BIEN — PARA VER BIEN
OPTICA INTERNACIONAL
CARLOS FRUHBECK
OPTICO DIPLOMADO
GARANTIA 2 AÑOS
ESPECIALIDAD EN LENTILLAS
Espolón, 30

GABINETE DE PSICOLOGIA Y RECURSOS HUMANOS
M.ª del Pilar Pérez López
Psicoterapia (Adultos y niños)
Evaluación y diagnóstico
Orientación Vocacional
Consultoría Empresas:
Selección, valoración de puestos, etc.
Plaza Alonso Martínez, 7-8.° - T. 238978 y 276547
LUNES A JUEVES

DR. ADOLFO SIMON
ENFERMEDADES PULMONARES Y ALERGIAS RESPIRATORIAS
Consulta: Tardes. Avenida Generalísimo, 8, 3.° Izq. Previa petición de hora.
Teléfonos 203345 — 263593

DR. ENRIQUE AGUADO
OCULISTA
ENFERMEDADES Y CIRUGIA DE LOS OJOS
LENTES DE CONTACTO
Telf. 27 14 25, previa citación — C/. Miranda, 3, 1.° derecha

FRENE LA MIOPIA ESCOLAR DE SUS HIJOS
CON LENTES DE CONTACTO
OPTICA ITAMIL LAIN CALVO,28
ADAPTACION ESPECIAL
22.000 Ptas. con descanso
30.000 Ptas. sin descanso
El exito visual de nuestras adaptaciones se apoya en:
* Mediciones corneales en centésimas de milímetro
* Cálculo del paso de oxigeno a través de cada lente
* Estudio de las horas de uso y descanso
* Medir espesor corneal antes y después de usar lentes
* GARANTIZAR UNA VISION simultanea duocular equilibrada, dejando bien lateralizado el uso ojo-mano

JAIME VILLANUEVA MORAL
TRAUMATOLOGIA-ORTOPEDIA
Consulta: Calle Aranda de Duero, 6-2.°.
Teléfono: 262851. Previa cita.

SUSANA FONTANEDA PARDO
MEDICO
TRATAMIENTOS DE OBESIDAD
Consulta: Avenida del Cid, 10, 10.° C
Teléfono 20 31 75. Previa petición de hora

Dr. ARROYO VECILLA
Medicina y cirugía
OIDOS, NARIZ, GARGANTA
Plaza de España, 2.
Teléfono: 263181.
(Previa cita).

CLINICA GINECOLOGICA «SOFIA»
Dra. Ruiz de Temiño
- PLANIFICACION FAMILIAR
- CHEQUEO GINECOLOGICO Y MAMA
- POSTMENOPAUSIA
- EMBARAZO, PARTOS, ECOGRAFIA

BURGOS. Avda. Reyes Católicos, 36 B. Telf.: 237263 227337.

OPTICA CIENTIFICA BURGALESA
Miembro de la primera organización nacional y europea.
MULTIOPTICAS
- Avda. del Cid, 14. ☎ 27 44 28
- Arzobispo Pérez Platero, 17. ☎ 21 87 09

BURGOS

DR. E. GUTIERREZ MINGUEZ
UROLOGO
CIRUGIA DEL RIÑON, VIAS URINARIAS Y APARATO GENITAL MASCULINO
PREVIA PETICION DE HORA
C/. Julio Sáez de la Hoya, 6, 4.° B.
Telf. 274906

CHEQUEOTRONE
- CHEQUEOS MEDICOS (Ejecutivos, Empresas, etc.)
- ESPECIALIDADES MEDICAS
- DENTISTA
- CERTIFICADOS MEDICOS
  INVALIDEZ, DAÑOS CORPORALES, ETC.
  CONDUCIR
  ARMAS
- RX y ANALISIS DE SANGRE Y ORINA

Solicite día y hora, llamando al 237263 ó 227337 ó en Avenida Reyes Católicos, 36 B. BURGOS.

ARIAS MARTINEZ MATA
CARDIOLOGO
Avenida de los Reyes Católicos, 8, 2.° E.
Teléfonos 275148 y 269043

Si quiere anunciarse en esta sección, diríjase a nuestra **Administración** de
Diario de Burgos
C/. San Pedro Cardeña, 34. Agencias de Publicidad y Corresponsales en la Provincia

DR. J.L. VIEJO BAÑUELOS
ENFERMEDADES Y ALERGIA DEL APARATO RESPIRATORIO
Sanjurjo, 15-1.°. Telf. 202297

M.C.D. 2018

LO QUE HAY QUE VER

«Dispara»

Los actores Kirk Douglas y James Coburn se enfrentaron por primera vez en una película del oeste en el telefilme que TVE emitirá hoy en «Las colecciones de La 2», «Dispara», un resumen de todos los trucos interpretativos del género del western.

«Dispara», producida por Astral Films y Bryna Company, estaba concebida como una serie, pero Douglas y Coburn pusieron como condición para aceptar los papeles protagonistas que se realizara un primer capítulo con la suficiente independencia argumental para sondear el mercado.

La dinámica de la industria televisiva dio la razón a los actores, poco receptiva en ese momento a los westerns, y el proyecto se quedó en el único capítulo que mañana emitirá TVE y que recoge en 97 minutos todos los «tics» de los forajidos, sheriffs y pistoleros que en la historia del Oeste han sido.

La acción comienza cuando Harry Holland (Kirk Douglas), un forajido que cabalgó al lado de Jesse James, tiene que huir a toda prisa porque se ha puesto de nuevo en el lado equivocado de la ley a causa de una partida de póker bastante polémica en la que el sheriff perdió partes fundamentales de su cuerpo.

Holland, perseguido por varias decenas de ciudadanos que quieren lincharle, busca refugio en un hotel del pueblo y coge como rehén a una de las chicas del «saloon», Bess (Alexandra Bastedo).

Los habitantes del pueblo presionan al ayudante del sheriff para que contrate al legendario defensor de la ley Sam Starret (James Coburn), quien en la actualidad es capaz de vender a su madre por una botella de whisky.

Steven Spielberg

El rey Midas de la industria de Hollywood, Steven Spielberg, explicará en «Días de Cine» las razones que le movieron a escoger la historia de Peter Pan para realizar su última película, «Hook», que interpretan Dustin Hoffman (Capitán Garfio), Julia Roberts (Campanilla) y Robin Williams (Peter Pan).

Otro de los reportajes «estrella» del programa será una selección de las doce películas extranjeras y las doce nacionales que más han impactado a la crítica, además de las bandas sonoras de más éxito.

El Papa Juan Pablo II ha sido uno de los espectadores que ha tenido hasta el momento la nueva versión de «Marcelino, Pan y Vino», realizada por Luigi Comencini 27 años después de la española.

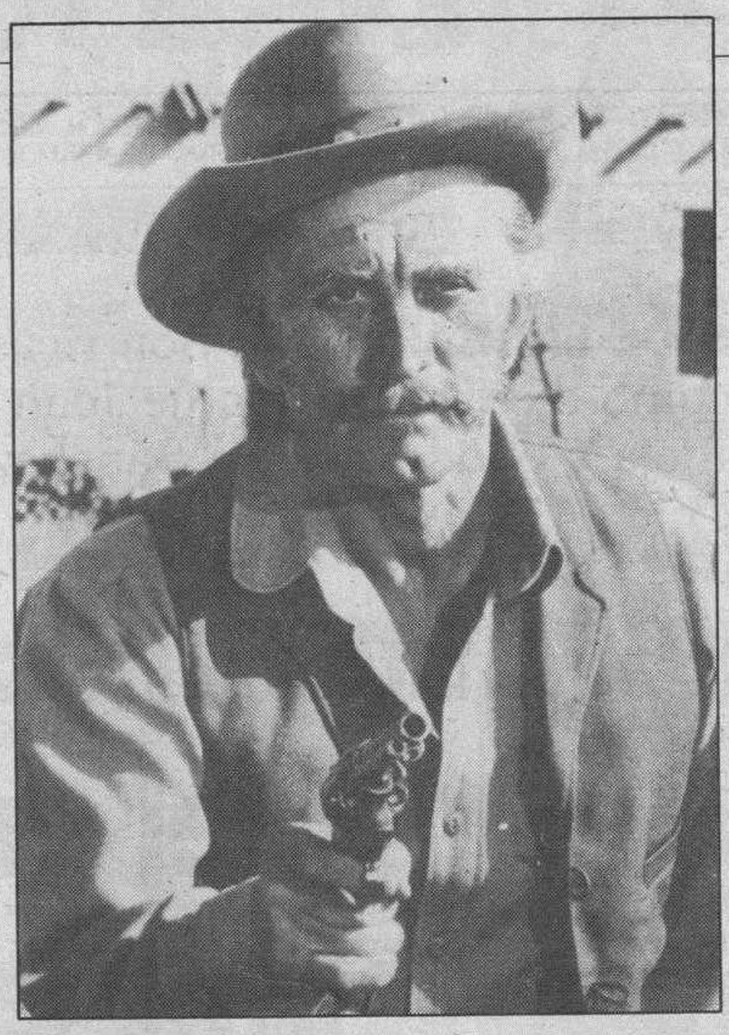

Kirk Douglas, protagonista de «Dispara», el telefilm que dentro de Las Colecciones de la 2, podremos ver esta noche a partir de las nueve y cuarto

VIDEOCID Canal Club® C/Vitoria, 19-1º (Frente Gran Teatro) Plaza de Santiago, 3 VIDEOCID Canal Club®

● TVE–1

MAÑANA

08,00 Informe semanal. (Repetición).
09,00 Tiempo de creer. «Judíos: judaísmo psicoanálisis».
09,15 Concierto.
10,00 El día del Señor - Santa Misa. Reportaje: «El niño de la familia».
11,00 Pueblo de Dios. **«Espejo de nuestra historia».**
11,30 Mi hermana Dorothy. **«Necesitamos unas pequeñas Navidades».**
12,00 Alejandro Sanz en concierto.
12,30 Un, dos, tres. (Repetición).
14,30 Los Tiny Toon de Spielberg.

TARDE

15,00 Telediario–1.
15,35 El retorno de D'Artacán. **«Una sorpresa para Richelieu».**
16,00 Sesión de tarde. **«Baby, el secreto de la leyenda perdida»** Aventuras. USA, 1985. Color. 89 minutos. Dirección: B.W.L. Norton. Intérpretes: William Fatt, Sean Young, Patrick McGoohan, Julian Fellowes, Kyalo Mativo. (★★).
17,40 Fantasía. **«Fantasía: la creación de una obra maestra».**
18,30 Juego de niños.
19,05 Un mundo diferente.
19,25 Historia de dos ciudades.
20,30 Telediario–2.

NOCHE

21,05 Juzgado de guardia.
21,30 Domingo cine. **«Querido profesor»** Comedia. USA, 1971 Color. 87 minutos. Dirección: Roger Vadim. Intérpretes: Rock Hudson, Angie Dickinson, Telly Savalas, Roddy McDowell, Kenan Wynn. (★★).
23,10 No tan bestias.
23,25 Valentina. **«Adiós Valentina»**
23,45 Cine de madianoche I. **«Emanuelle»** Comedia erótica. Francia, 1974 Color. 90 minutos. Dirección: Just Jaeckin. Intérpretes: Sylvia Kristel, Alain Cuny, Marika Green, Daniel Sarky. (★★★).
01,20 Cine de madianoche II. **«El transexual»** Drama. España, 1977. Color. 86 minutos. Dirección: José Jara. Intérpretes: Agata Lys, Vicente Parra, Paul Naschy, Sandra Alberti, Eva Robin. (★).

● TVE–2

08,00 Los mundos de Yupi. **«Expedición fotográfica».**
08,30 Pista de estrellas.
09,00 Barrio Sésamo. **«¡Qué desbarajuste!».**
09,25 Jiban. **«De Naoto a Jiban».**
09,50 Loca Academia de Policía-2. **«El trapero pide rescate por el ozono».**
10,15 Cine para todos. **«El recluta»** Comedia. USA, 1975 Color. 98 minutos. Dirección: Georges Marshall. Intérpretes: Jerry Lewis, David Wayne, Peter Lorre, Phylly Kirk. (★★).
12,05 Domingo Deporte.
–Baloncesto. Liga ACB.
–Voleibol masculino.

15,30 Cine Paraíso Presenta. (I). **«Grito de terror»** Terror. USA, 1950. B/N 75 minutos. Dirección: Robert Parrish. Intérpretes: Dick Powell, Rhonda Fleming, Richard Erdman, William Conrad, Jay Adler. (★★).
16,50 Redacción de la 2.
17,00 Días de cine.
18,00 Cine Paraíso presenta. (II). **«Salomé, la embrujada»** Drama. USA, 1945 B/N. 90 minutos. Director: Charles Lamont. Intérpretes: Yvonne de Carlo, Rod Cameron, Albert Dekker, Dabid Bruce. (★★).
19,20 Frecuencia Pirata.

21,00 Redacción de la 2.
21,15 Las colecciones de la 2. **«Dispara».** Un ex presidiario, con antecedentes como miembro de la banda de Jesse James, protagoniza una discusión por el juego y acaba siendo acusado de asesinato. Pero se escapa, toma como rehén a una actriz y se encierra en una habitación del hotel.
23,00 Concierto Loquillo.
00,00 Off cinema. **«La ciudad de las mujeres»** Comedia. Italia, Francia, 1980 Color. 134 minutos. Dirección: Federico Fellini. Intérpretes: Marcello Mastroianni, Ettore Manni, Anna Prucnal, Donatella Damiani, Bernice Stegers. (★).
02,15 Alicia.
02,50 Despedida y cierre.

● ANTENA 3

06,00 Centímetros cúbicos (repetición).
06,57 3 de Antena 3.
07,47 El Gordo. (Repetición).
09,20 La guardería del Domingo.
–«El castillo de Eureka»
–«Mi pequeño Pony».
–«La familia Potato».
–«Transformers».
10,57 Noticias.
11,00 Fútbol Sala. Partido TDM Coslada - Almozora de Castellón.
12,30 Fútbol. Encuentro Combinado Yugoslavo y Combinado Nacional. Los beneficios que se obtengan serán destinados a los [illegible]os croatas.
14,30 Payto[illegible]face.

15,00 Noticias.
15,30 El programa de Hermida. Intervienen: Aurora Redondo, Terenci Moix, Julia Gutiérrez Caba, Mercedes Abad, José Carlos Barrada, Las Virtudes, Massiel, Ryan Paris, Moncho Borrajo, Moncho Alpuente, Pedro Ruiz, Andrés Pajares, Fernando Gracia y Luis Fernández.
18,03 Polvo de Estrellas I. **«La conquista del Oeste».** Interpretes: James Arness, Eva Marie Saint, Bruce Boxleitner, William Kirby.
20,00 Noticias.
20,03 La familia Newton. (Serie).
20,30 Noticias.

21,00 El gordo. Programa concurso. Presenta: Irma Soriano.
22,40 Noticias.
22,43 Noche de lobos. Espacio cinematográfico dedicado al terror y al suspense que incluye, tras el largometraje, una sección dedicada a la actualidad del cine. Dirige y presenta: Juan Luis Goas.
«Noche de paz, noche de muerte» Terror. USA, 1984. Color. 79 minutos. Director: Charles Sellier. Intérpretes: Lillyan Cahuvan, Glimer McCormick y Tony Nero. (★★).
00,15 Noticias del deporte.
00,40 El programa de Hermida. (Repetición).
02,50 Cierre de emisión.

● TELE–5

07,20 Entre hoy y mañana.
08,00 Superguay del domingo.
–«Jem, Chica pop».
–«Nuevos hermanos».
–«El perro de Flandes».
–«Choopy y la princesa».
–«G. I. Joe».
–«Dos fuera de Serie».
10,30 Pressing Catch.
11,00 Arco Iris.
11,30 La 5.ª Marcha.
12,00 El sheriff chiflado. **«El candidato».**
13,05 ¡Qué pasada!
13,45 Helicóptero. **«Los millones de Santini».**

15,00 Humor amarillo.
15,30 Cine Fiesta. **«Tras la pista de la pantera rosa»** Comedia. USA, 1982 Color. 95 minutos. Dirección: Blake Edwards. Intérpretes: Peter Sellers, David Niven y Herbert Lom. (★★).
17,25 Circo , Humor y Fantasía.
19,00 Vivan los novios.
20,30 Misterio para tres.
20,30 Sensación de vivir. **«El candidato».** Mientras Brando está sumido en una campaña para ser delegado de su escuela, su hermana está aburrida de su monótona experiencia en el colegio.

21,30 Queridísimo 91. Gala organizada por Tele-5, en la que se otorgarán los premios a los más queridos de 1991, todos ellos elegidos por votación popular en diferentes categorías. Presentan Jesús Puente, Paloma Lago, Rafaela Aparicio, José Luis Coll, Tahlía, Jesús Vázquez y Arancha del Sol.
00,15 Entre Hoy y mañana. Informativo. Con Julio Fernández.
01,00 Colombo. **«Doble Shock».**
02,00 ¿Hablando se entiende la gente?
03,00 ¡Qué pasada! (Repetición).
03,25 Cierre de emisión.

● CANAL +

08,10 Los 40 principales.
09,00 Hallo Spencer.
09,30 Newhart. (Multidifusión).
10,00 Cine: **«Loca academia de Policía III».** Comedia. USA, 1986. Color. 94 minutos. Dirección: Jerry Paris. Intérpretes: Steve Guttenberg, Bubba Smith, Michael Winslow, Art Metrano. (★★).
11,20 Piezas Canal +.
11,30 Especial Infantil.
13,00 El Gran Musical. Los Secretos», «La década prodigiosa», «Duncan Dhu», «Simple Minds», «Status Quo» y Elton John entre otros.
14,00 Redacción Noticias.
14,05 «Víctor y Hugo».

14,25 Cine: **«El niño que amaba la Navidad».** (★★).
15,58 Cine: **«Las brujas de Eastwick».** (★★★).
17,50 Cine: **«El turista accidental».** Drama. USA, 1988. Color. 120 minutos. Dirección: Lawrence Kasdan. Intérpretes: William Hurt, Kathleen Turner, Geena Davis, Amy Wright, David Ogden Stiers, Ed Begley, Jr. (★★★).
19,50 Cine: **«Black Ghost».** (★★★).

21,30 Información meteorológica.
21,32 Redacción. Noticias. Entrevista con Jordi Pujol. Hablará del nacionalismo catalán, del nuevo orden europeo y de las relaciones de su gobierno con el central.
22,00 Estreno Canal +: **«Gran bola de fuego»** Drama musical. USA, 1989. Color. 105 minutos. Director: Jim McBride. Intérpretes: Dennis Quaid, Wiona Ryder, Alec Baldwin, Lisa Blount. (★★★).
23,43 Segunda Sesión: **«Sexo, mentiras y cintas de video».** Comedia. USA, 1989. Color. 100 minutos. Dirección: Steven Soderberg. Intérpretes: James Spader, Andie McDowell, Peter Gallagher, Laura San Giacomo. (★★★).
01,23 Premiere Canal +.
02,50 Cierre.

M.C.D. 2018

Diario de Burgos

EDITA: DIARIO DE BURGOS, S.A. ● REDACCION, ADMINISTRACION Y TALLERES: SAN PEDRO DE CARDEÑA, 34 ● 09002 BURGOS ● Tels.: 26 72 80 (REDACCION) 26 83 75 (ADMINISTRACION) ● TELEX 39 703 ● FAX: 26 80 03 y 27 72 19 ● APDO. DE CORREOS, 46 ● DEPOSITO LEGAL: BU-3-1958

HISTORIAS DE SAGITARIO ● Son ricas y famosas pero su nombre no sabe a hierba como dice la canción de Joan Manuel Serrat. Su nombre, el de Isabel Pantoja y el de Encarna Sánchez, es maldecido por unos y venerado por otros.

Isabel y Encarna compartieron mesa y mantel en Nochebuena

ROSA VILLACASTIN
MADRID

SU amistad es una amistad entre comillas. Una amistad que ha sido y seguirá siendo la comidilla nacional mal que les pese a ambas que, por otra parte, tampoco hacen nada por evitar los comentarios y chismes que se hacen sobre su vida privada y personalísima.

El hecho de que la popular locutora y la tonadillera cenaran juntas en casa de Isabel Pantoja –en el chalet que ésta tiene en la Urbanización de La Moraleja–, en una fecha tan señalada y familiar y en compañía de Conchita Bautista y Paquirrín, no viene más que a confirmar la buena relación que ambas mujeres mantienen. Una relación que como es lógico y normal se ha acrecentado con el paso del tiempo, con el trato diario y cómo no, con los lazos de buena vecindad que les une, en un barrio plagado de gentes adineradas que viven pendientes del qué dirán y por supuesto de todo cuanto se escribe sobre sus famosas vecinas.

Muchas son las personas que se preguntan por qué se habla tanto de Isabel y Encarna y tan poco de las relaciones de algunos conocidos homosexuales, que de todo hay en la viña del señor. Muy sencillo. Desde que Isabel se casó con Francisco Rivera, Paquirri, su nombre ha sido cita obligada en la prensa del corazón. La tragedia de Pozoblanco vino a aumentar su popularidad. No todos los días ocurren accidentes como el que costó la vida al diestro de Barbate. Un torero en plena juventud, casado en primeras nupcias con Carmina Ordoñez, bella

La amistad de Encarna con la Pantoja está dando que hablar.

joven, hija de uno de los toreros más famosos del país, Antonio Ordóñez y emparentada por línea materna con la saga de los Dominguín. Una boda que conmocionó al mundo de la tauromaquia.

La juventud de la novia y el machismo del novio fueron los ingredientes que hicieron fracasar el matrimonio. De ahí que cuando Paquirri comenzó a salir con Isabel Pantoja, una promesa en aquella época, todos los ojos estuvieran puestos en este romance de valentía. La tan cacareada virginidad de Isabel, la presencia de la madre de la criatura, Doña Ana de Pantoja, en todas las citas de la pareja, aderezaron el romance que como todo el mundo sabe terminó en boda y por la Iglesia.

Nada en aquella época hacía predecir ninguna tormenta en la vida de Isabel y Francisco. Qué digo tormenta, ni un nubarrón. Eran tal para cual, como dos gotas de agua. El nacimiento de Paquirrín –por mucho empeño que ponga la madre nunca dejarán de llamar a su hijo con el diminutivo del padre– fue la guinda a aquel cuento de hadas. Todos eran felices en aquel entonces. Todos, incluso la familia del diestro que sigue añorando aquellos tiempos como los mejores de su vida.

Carmina Ordóñez, la ex de Paquirri, que contrajo matrimonio con Julián Contreras, un lepero que tocaba muy bien la guitarra y al que los amigos auguraban grandes éxitos como cantante. Exitos que nunca obtuvo porque guitarristas hay muchos.

El hombre se ha conformado con vivir bajo la sombra de su mujer. La familia del Rey Hassan de Marruecos les ayudaron a instalarse en Marrackech donde viven desde hace un año.

Hay quien dice que fue la proximidad de Isabel Pantoja lo que hizo huír a Carmina hacia zonas más cálidas. Mentira cochina. En La Moraleja viven muchos artistas: Manolo Escobar, Rocío Jurado, la propia Isabel. A estas alturas de la película lo que haga o deje de hacer Isabel le importa muy poco a Carmina Ordóñez de Contreras. El único lazo de unión entre ambas mujeres es la herencia del diestro. La tonadillera se niega a entregar a Carmina algunos enseres que pertenecieron al torero de Barbate y que ella quiere lúzcan sus hijos, Francisco y Cayetano. Difícilmente podrá olvidar Carmina que el día que debutó su hijo en la plaza de toros de Ronda no pudiera llevar el traje de luces de su padre.

Cuentan quienes conocen a Isabel que su tacañería roza lo miserable. Algunas amigas se quejan de lo ambiciosa que es, de lo mucho que le gusta utilizar a la gente, de su desconfianza. Quizá aquí esté la clave de su amistad con una mujer tan conflictiva como Encarna Sánchez. La popular locutora no pierde oportunidad de criticar a sus compañeros de profesión. Todavía está en la mente de muchos de nosotros el programa que hizo en Antena 3 televisión sobre los famosos que se ven acosados por la prensa. Un programa que hubiera resultado impecable si Encarna en vez de ponerse del lado de los famosos se hubiera comportado como juez neutral. Gran error el suyo. Desde ese día son muchos los que se la tienen jurada. El número de damnificados ha ido en aumento porque desde las ondas Encarna lanza dardos envenenados contra todos aquellos que osan meterse en su vida privada.

Alguien debería decirle –es una idea que brindo a su asesor de imagen el señor Rafael Ansón– que el límite entre vida privada y pública lo pone uno mismo con sus actuaciones. No es envidia lo que despierta la locutora, es simplemente que ella se compara con Alicia Koplowitz, los Albertos, Isabel Preysler, en vez de hacerlo con la llamada prensa «canallesca». En el pecado lleva la penitencia. No sólo la ha abandonado la prensa sino que ninguno de esos que ella llama amigos quisieron ir a su programa de televisión después de anunciarlo a bombo y platillo. En vista de lo cual no le queda más que la amenaza y el anuncio de querellas millonarias contra quien ose pronunciar o escribir su nombre.

Un calvario. Lo de Isabel y Encarna Sánchez no es un culebrón, es un calvario que sufre la una en silencio y la otra revolviéndose como si fuera un animal herido. Y les falta por pasar lo peor. Ya me las imagino viendo la televisión la Noche de Fin de Año, tragándose la parodia que sobre ellas han montado Martes y Trece.

MESA - MADERO

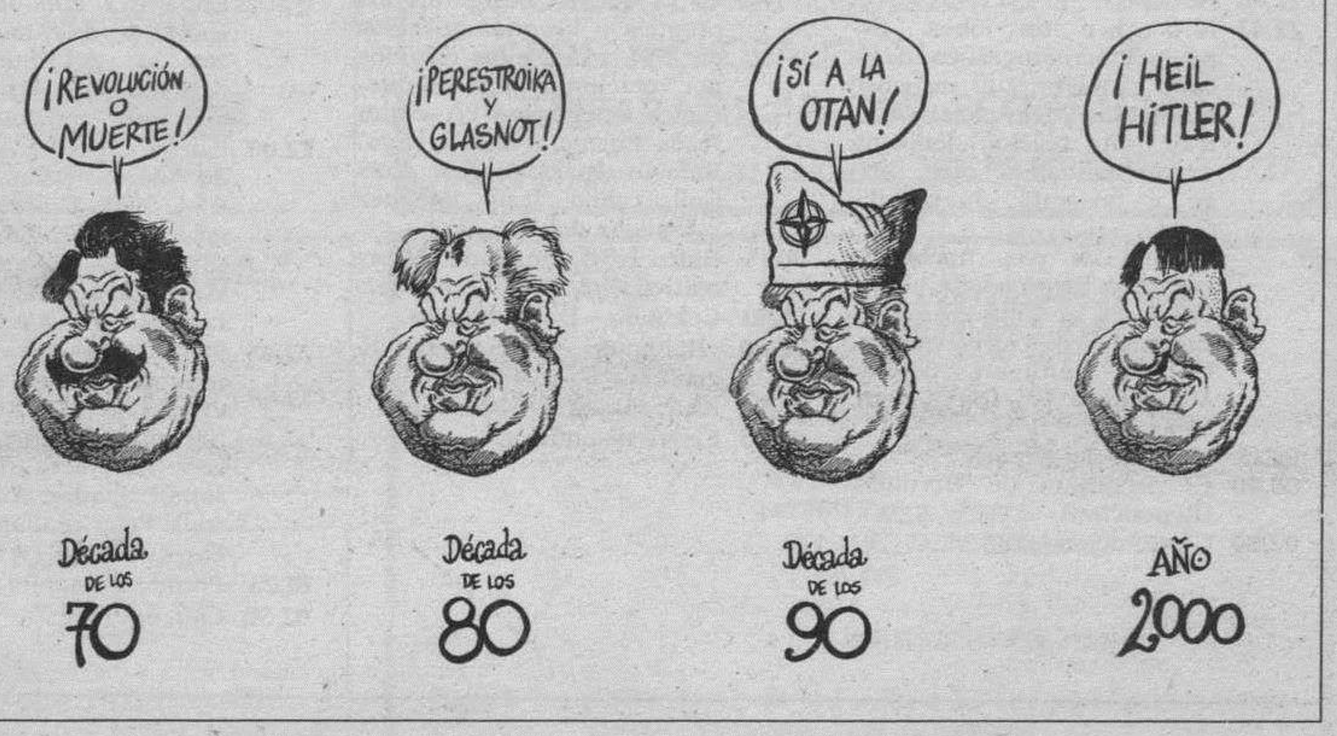

MUEBLES evelio
General Yagüe, 32

Lotería primitiva

13 - 23 - 35 - 42 - 44 - 47

Complementario **45** Reintegro **7**

Reparto de premios

Los acertantes de primera categoría (seis aciertos) se repartirán 615.165.229 pesetas

M.C.D. 2018