Diario de Burgos

Miércoles, 16 de Enero de 1991. N.º 30.837 | Fundado en 1891 | Medalla de Oro de la Ciudad | 75 Ptas.

Angustiosa llamada mundial por la paz

El Golfo Pérsico, al borde de la guerra

Esta madrugada terminó el plazo dado por el Consejo de Seguridad de las Naciones Unidas para que Irak se retire de Kuwait, lo que no ha hecho, ni ha dicho que lo hará, el obstinado presidente Sadam Husein. Ello ha producido una mayor tensión en la zona del Golfo Pérsico ante el posible comienzo de la guerra y una angustia generalizada en el mundo por las consecuencias que pueden tener las hostilidades y por los terroríficos efectos de los misiles que apuntan hacia Bagdad y hacia Tel Aviv.

Durante las últimas horas, el Consejo de Seguridad debatió el plan de paz de Francia —que es apoyado entre otros países por España— pero que no parece aceptarse por Estados Unidos e Inglaterra. Con la retirada incluye el plan una Conferencia Internacional para resolver los problemas de Oriente Próximo. En España se reunió de manera permanente el Gabinete de crisis presidido por Felipe González.

Páginas 18, 19, 29, 30, 31 y 33

Manifestación en Burgos contra la guerra.— Más de dos mil estudiantes se concentraron ayer en la Plaza Mayor en una jornada de paro como protesta por la posible guerra del Golfo Pérsico y a favor de la paz en el Mundo. El llamamiento se hizo por el Comité Cívico y encontró amplia respuesta en nuestra ciudad. Igual hubo manifestaciones en Aranda —con un herido—, Miranda, en Toda España y en numerosas ciudades de todo el Mundo. Foto Angel Ayala

Páginas 5, 13 y 14

Se proyecta construir un supermercado en el antiguo Cine Condal

La empresa arandina «Doroteo San Juan» proyecta la instalación de un supermercado de la cadena «Centra-Más y Más» en los aproximadamente 1.600 metros cuadrados que en otros tiempos se destinaron al Cine Condal en Gamonal. La decisión final depende del futuro centro cívico que Deico y la Federación de Empresarios de Comercio montarán el el Polígono Río Vena y que incluye también un supermercado.

Fernando Escudero, gerente de la empresa arandina, ha confirmado que el proyecto de instalarse en el antiguo cine ha sido presentado en el Ayuntamiento para su aprobación y que, si la idea prospera, se invertirán más de cien millones de pesetas en su remodelación y se alquilará el inmueble al arquitecto Marcos Rico, propietario del mismo.

Página 7

HOY, EN DB

Al COAM: los documentos hablan claro 2

Presentada la programación de la Filarmónica 8

Constituída la comisión de seguimiento del Provincial 9

Manuel Benito, gerente de la Concentración Olímpica de la Juventud, se reúne hoy con el alcalde . 35

Motor .....23 a 26

Aprobado el Plan Provincial de Obras por la Diputación

La Diputación Provincial aprobó ayer en sesión plenaria el Plan Provincial de Obras con el voto a favor del Partido Popular y el Partido Socialista Obrero Español, haciéndolo en contra el Centro Democrático y Social. Este plan de obras y servicios tiene un presupuesto de 571,4 millones de pesetas.

También aprobó el pleno corporativo, esta vez con el apoyo de todos los grupos se dio el visto bueno también a las inversiones que se realizarán en la mejora de la red viaria local y en el área de extinción de incendios, fijadas en 203 millones y 88,8 millones, respectivamente.

Se ratificó en el pleno el acuerdo de la Comisión de Gobierno sobre modificación del plan provincial de cooperación y comarca de acción especial de la zona Oeste de 1990.

El grupo centrista en la Diputación Provincial anunció que recurrirán el acuerdo aprobatorio del plan parcial. Su propuesta había sido rechazada por los populares y los socialistas.

Página 6

Castilla y León tuvo un 6,2

La inflación del pasado año fue del 6,5 por ciento

El Indice de Precios al Consumo (IPC) aumentó en un 0,2 por ciento durante el pasado mes de diciembre, lo que situó la tasa anual de inflación en 1991 en el 6,5 por ciento —0,4 décimas menos que la tasa acumulada durante el año anterior—. Este descenso, motivado por el buen comportamiento de la alimentación, el vestido y el menaje, mejora en 0,2 puntos la última estimación del Gobierno —6,7 por ciento—. Para los responsables de Economía, esta reducción se ha visto «frenada», sin embargo, por las subidas salariales pactadas en 1990. Castilla y León registró un 6,2 por ciento.

Página 21

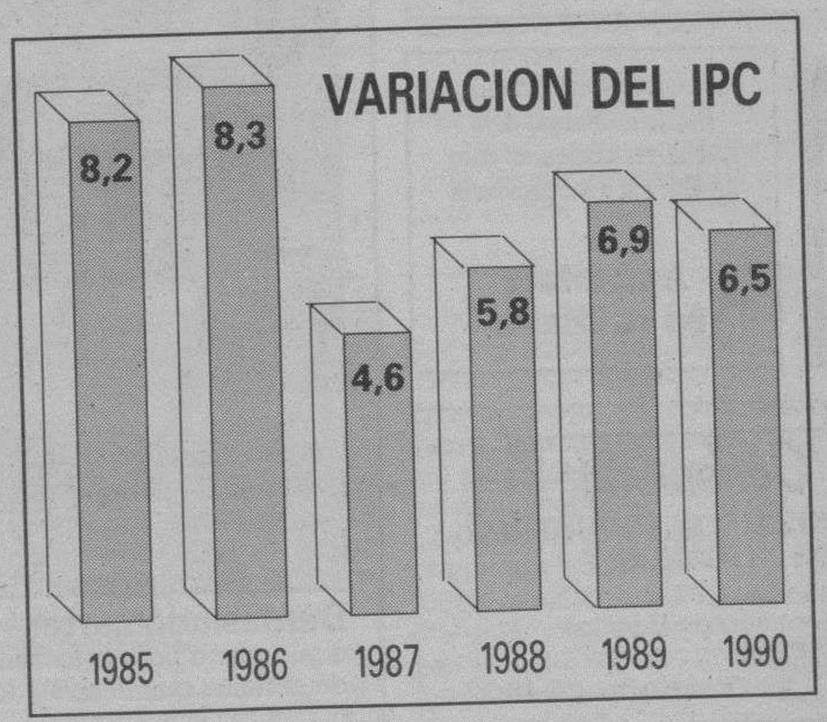

Un concurso de DB para sus lectores

Vuelve con DB el ¡¡4.º JUEGA Y GANA!!

Más de 5 millones y medio de Ptas. en premios

Ya puede adquirir sus cartones en las firmas colaboradoras. Días 17 y 18, con su ejemplar de Diario de Burgos

EL SABADO COMIENZA LA EMOCION

Páginas 46 y 47

El nuevo Clio MATERIA VIVA.

AUTOVICAN, S.A. Concesionario RENAULT

Miles de pesetas en premios por gentileza de las firmas colaboradoras

5 viajes a BENIDORM para 2 personas cada uno, de siete días de duración, con estancias pagadas. Viajes Castilla Mundial

Un concurso de DB para sus lectores

1 viaje a RIO DE JANEIRO para 2 personas durante 10 días, con estancias pagadas. Viajes Castilla Mundial

M.C.D. 2018

Día a día

Los documentos hablan claro

LA última decisión del Tribunal del Colegio de Arquitectos de Madrid al resolverse una cuestión profesional, pero no por ello menos controvertida como significativa, se ha comentado bastante en los círculos de la ciudad que siguen la polémica referida a la actitud de la junta del COAM en Burgos a la hora de adoptar determinadas resoluciones sobre proyectos urbanísticos de nuestra ciudad.

Ya es significativo que tres arquitectos tengan que recurrir a un tribunal por absoluta discrepancia con la resolución de la Delegación burgalesa que en reiteradas ocasiones se ha mostrado «arbitraria» en sus decisiones con respecto a los proyectos de trabajo del promotor burgalés Méndez Pozo, y que además se pretende que sea perito en una cuestión de tan vital importancia como las denuncias del asunto de la construcción.

No entramos en lo que los tribunales deban o no decidir sobre la recusación. Esa es su responsabilidad y de ahí la grandeza de la debida independencia que debe tener siempre el Poder Judicial. Simple y llanamente hemos de constatar los datos que se desprenden del último informe —uno más— que insertó nuestro periódico el pasado domingo. Nada era subjetivo, nada era inventado ¿o sí? Las fotocopias de los propios documentos hablan claramente de que el COAM está actuando de manera harto reprochable para con quien es uno de los acusados en el asunto de la construcción.

El promotor se queja de acusaciones falsas. Puede discutirse mientras no lo determine un tribunal, pero es que se queja —y con razón— de que está siendo víctima de una auténtica persecución. Y los datos, los documentos así lo están demostrando. Ya es momento de preguntar a qué intereses se está sirviendo con semejantes actitudes, que en sus escritos hay colegiados que ellos mismos consideran como sectarias», «arbitrarias» y no ajustadas a derecho. El tribunal de Madrid ha tenido que dar la razón a los facultativos Martínez García, Del Barrio y Manzanares, aunque la delegación burgalesa ahora recurra.

Simplemente, con esos datos ya es para pensar, o para sospechar de su actuación y exigir que esa junta debe dé cuenta a la opinión pública de sus actuaciones con el caprichoso sello de caución, que sólo le aplica —ahí están los documentos— cuando se trata de determinado promotor y en consecuencia de los recursos que selectivamente decide. Y eso ni es justo, ni se puede silenciar.

Sólo pedimos —¿es mucho?— que se expliquen esos comportamientos «dirigidos» en favor de unos y en contra de otros.

Quisicosas

Martinillos

● A veces, el periodismo da especiales satisfacciones con motivo del trabajo. El pasado sábado fue un día de esos. También el lunes. A pesar de producirse tarde las informaciones, la dimisión de Guerra o el asesinato de los dirigentes de la OLP y el rechazo de Estados Unidos al plan francés, pudimos ofrecerles una información amplia de la primera, y los primeros avances de la segunda y tercera. Cerramos la edición tarde y nuestros lectores pudieron conocer la misma a primera hora de la mañana. Durante estos días, nuestras páginas de Internacional recogerán con amplitud la situación en el Golfo, y cómo se desarrollan todos los acontecimientos; con la lógica repercusión a nivel nacional o local, y siempre esperando la noticia hasta el último momento.
A veces, el periodismo da esas satisfacciones, aunque rogamos para que la guerra no se produzca.

● Esta sección, recoge en muchas ocasiones la opinión de los lectores, también ustedes tienen sus «Quisicosas» particulares. Esperamos, sus escritos.
En esta ocasión es el de una suscriptora que está preocupada, a la vez que disgustada, por la situación de las Aulas de la Tercera Edad, que deberían haber empezado en el mes de octubre, y que todavía no han comenzado. La acción social es fundamental, y más para nuestros mayores, esperemos que algún día se nos explique el retraso de estos meses.

● También, y en esta ocasión el lector que nos llama es más joven, hay protestas por el excesivo número de socavones y baches que se han producido en calles y carreteras con motivo de las inclemencias del tiempo. Aunque no se puede exigir que se tapen todas, dado que la lluvia y la nieve continúan, si podían «trabajarse» los más pronunciados, es lo lógico.

● En Santa Casilda, en la parada de autobuses, hay una marquesina que está a punto de caerse y producir un incidente desagradable. En el estado que se encuentra no realiza ningún servicio, así que no pasaría nada por quitarla... o arreglarla.

● La situación de la Sanidad en Burgos, por mucho que se esfuercen en decirnos lo contrario, está mal. Acaban de dar hora para dentro de ocho meses para una operación de cataratas. No hay derecho.

● Los estudiantes se manifestaron ayer en toda España pidiendo por la paz. A ellos nos unimos todos. IU cogió la batuta de una protesta cada vez más generalizada, y que sentiríamos que estuviera manipulada políticamente, pues sería manipular a unos jóvenes. Reflexionen nue tros políticos, que aún e tiempo.

● Treviño está en el ca delero, tanto el PNV y E condicionan la entrada e el pacto de los socialista a la anexión del Condad al País Vasco. El PSE h mostrado, en principio, s disconformidad. Es d suponer que Jáuregu hablase de ello la reunió de la ejecutiva socialista d lunes, tras exponer Alfons Guerra las razones de s dimisión. El tema es clav e innegociable.

● Todo está claro en Cas tilla y León cara a las elec ciones, tenemos ya a lo dos candidatos, tenemo los cuarteles generales pre parados, tenemos elecció nes, y ahora Lucas y Qui jano tendrán que explica porque son menos conoci dos que Posada y Demetri y, en cambio, son candida tos. Las calles y plazas d estas tierras se llenarán d sus promesas, y el 26 d mayo, ustedes tendrán l palabra, que esperemos sea la acertada.

Retina

Demasiado cartel.— En más de una ocasión hemos propuesto que en los polígonos industriales se colocara algún plano para la localización de industrias. No se hizo, pero sí en cambio se ha permitido que surga este bosque de carteles que despista todavía más que orienta al visitante. ¿Verdad que es un poco desbarajuste? Foto L. Matías.

MESÓN DE LOS INFANTES
Restaurante
TODOS LOS DIAS
RABO DE BUEY
GALLO DE CORRAL
COCIDO MADRILEÑO
Corral de los Infantes - Telf. 205982

La publicidad de **Diario de Burgos** deja huella en cualquier sitio de Burgos y su provincia

Anúnciate en tu Diario

JOB - Consulting
TECNICOS EN ORGANIZACION INDUSTRIAL Y RECURSOS HUMANOS
— Selección de Personal
— Análisis y Valoración de Puestos
— Perfiles de Empresa
Santander, 1 - 2.° Teléfono 26 18 32

fravhe's
TEJIDOS – BOUTIQUE
PLAZA ALONSO MARTINEZ, 7

Comunica a sus clientes y amigos, que con motivo de realizar obras por reforma, permanecerá cerrado por unos días, a partir de mañana, día 17 de Enero.

OPOSICIONES
Publicamos semanalmente cuantas oposiciones se convocan en Castilla-León y en el resto de España. Suscríbase cuanto antes.
SEMANARIO DEL OPOSITOR
Alcántara, 49. Telf. (91) 401 91 60
28006 Madrid

TIERRAS Y MOSTOS DE LA RIBERA DEL DUERO, S.A.

El Consejo de Administración de la Sociedad, en reunión celebrada el día 28 de Diciembre de 1990, ha acordado convocar Junta General Ordinaria de Accionistas para el día 5 de Febrero de 1991, a las 17 horas de la tarde, en primera convocatoria, y, en su caso, el día 6 de Febrero de 1991, a las 17 horas de la tarde, en el domicilio social de la Empresa, sito en Briviesca, finca La Culebrilla, s/n., con el siguiente: ORDEN DEL DIA: 1°.— Aprobación de Balances y Cuentas del ejercicio 1990, ajustado al informe de Auditoría Externa. Y aplicación de resultados, en su caso. 2.°.— Reducción del capital en aplicación del art. 69 de la Ley de Sociedades Anónimas. 3.°.— Ampliación de capital a 10.000.000 de pesetas. 4.°.— Adaptación de los Estatutos Sociales a la nueva Ley de Sociedades Anónimas. 5.°.— Ruegos y preguntas. Briviesca, 28 de Diciembre de 1990. El representante legal de la Empresa, D. Buenaventura Cuartango Serrano.

ELECTRA DE VIESGO, S.A.

Agencia de Osorno

Comunica a sus abonados que, por trabajos a realizar en nuestro CENTRO DE TRANSFORMACION «TALLERES» EN SASAMON, carretera a Olmillos, se verá obligada a suspender el suministro de energía eléctrica a las horas que a continuación se indican:

VIERNES, DIA 18, DE LAS 10 A LAS 14 HORAS

MOTIVO: Colocación de un nuevo interruptor de P.V.A. para protección del TRAFO.

NOTA: Si los trabajos finalzaran antes del tiempo previsto, se dará servicio sin previo aviso.

Rogamos disculpas por las molestias que esta interrupción del suministro eléctrico pueda causar.

M.C.D. 2018

Crónica de lo que pasa

La ética y la política

Emilio Romero

EL Catedrático de ética José Luis López Aranguren aparece siempre en los periódicos, de vez en cuando, y con espíritu crítico, desde hace muchos años. He leído una entrevista sostenida con Maximiliano Fernández en "El Independiente" y se observa, como en otras ocasiones, que ya este tiempo no es el suyo. Los intelectuale supervivientes, con su indumentaria intelectual ilustre del pasado, se acomodan mal a los nuevos tiempos; y respecto a la conducta de los jóvenes actuales dice lo siguiente: «Los jóvenes forman parte de la sociedad actual, que se desentiende de los aspectos más profundos de la coexistencia humana, de la solidaridad y de las relaciones profundas, para atender a aspectos exteriores, a lo puramente sexual, a lo económico, al consumo».

Las generaciones son siempre diferentes en muchas cosas, pero también han sido instruídas por su tiempo. Ahora se apetece el dinero, el trabajo inmediato para la independencia de cada cual, la aspiración es instalarse, y la visión antigua del sexo ha sido rota. José Luis López Aranguren dice también que la Universidad «pasa por una crisis constante, ya que los chicos sólo acuden para aprobar y conseguir un puesto de trabajo, mientras que los profesionales se han convertido en unos funcionarios burócratas, a los que tampoco les interesa. La Universidad ya no es centro de estudios superiores y, en una época en la que todo el mundo aspira a tener coche y a pertenecer a la burguesía, porque nadie dice que es proletario u obrero».

En primer lugar eso que llamábamos el proletariado es ya residual, en virtud de la revolución industrial de siglo y medio. Los obreros o los trabajadores son en una gran parte especialistas. La aspiración a tener coche y a pertenecer a la burguesía representa alcanzar niveles sociales altos, dentro de lo que el marxismo establecía, en sus preferencias ideológicas: la igualdad. La variedades y las diferencias de clases en los tiempos jóvenes del profesor López Aranguren eran injustas. La aristocracia, la empresa, la herencia, la clase social privilegiada, condenaba a las clases medias y a las de los desheredados o pobres. Este siglo ha sido admirable en muchas cosas, y entre ellas la de cambiar modos y conceptos de banqueros, de empresarios, de trabajadores, aunque es un proceso en circulación; mientras que el Estado ha asumido dos formas de protagonismo, y que son la de la empresa pública y la asistencia social en varios asuntos, aunque ya sabemos que la polémica ideológica contemporánea entre liberales y socialistas se concreta, principalmene, en el tamaño del Estado.

El entrevistador dice al profesor Aranguren que antes se daba más importancia a la opinión de los intelectuales y se recuerda aquel tiempo de Ortega o de Unamuno, y entonces el profesor dice que los intelectuales están bien en la oposición, pero deben ser escuchados por el poder. Verdaderamente, los intelectuales no deben estar de manera clasificada, ni en la oposición ni en el poder, sino en sus propias ideas para la sugerencia, para la coincidencia, o para la crítica. Lo que sucede ahora es que las nuevas generaciones de políticos no tienen ningún parecido con las antiguas, y están llenas de especialistas o de expertos. En cualquier caso ahora mismo no se advierte ningún intelectual de gran crédito que deje muy claro la España oficial y la España real, como hizo Ortega en aquellos tiempos de liberales y de conservadores, y de una sociedad atrasada y decadente.

Ahora tenemos otro retrato político de España —y también social— y entonces necesitamos intelectuales que se sepan bien la lección de lo que pasa aquí, y la figura de la Europa moderna, y esto no aparece en libros o en periódicos. La Universidad ya no tiene estudiantes rebeldes, ni profesores iluminados y activos. Es uno de nuestros vacíos contemporáneos.

El profesor Aranguren dice que lo que más le decepciona de nuestra situación política es la traición que el PSOE ha hecho de su propio ideario, ya que la campaña del 82 fue absolutamente ética y moral y todo ello se ha vuelto del revés.

Menos mal que a continuación el profesor Aranguren dice esto otro: «Lo que ocurre es que los gobernantes y la clase dominante no son, en definitiva, sino una muestra escrita con letras grandes de lo que somos todos».

Es verdad que la ética ha padecido mucho en estos años mediante eso que estamos llamando todos los días corrupción y tráfico de influencias. Pero en plena crisis de aquellas ideologías que abastecieron dos siglos, se echa también de menos el ingenio de los intelectuales grandiosos para decirnos dónde estamos con la libertad, con la justicia, con el socialismo, con el liberalismo y con el conservadurismo. Ni siquiera los intelectuales fueron puntuales para denunciar el gran fracaso, o la gran crisis, del comunismo, y esto ha venido de las manos de los propios pueblos, o de dirigentes políticos más valerosos e iluminados que los intelectuales mismos. A las nuevas generaciones no se las puede ver, o criticar, desde la Historia, sino desde el propio tiempo que les pertenece y que protagonizan, y cuando ya la Etica y la Política tienen otras figuras.

Observatorio

La responsabilidad de la guerra

Antxon Sarasqueta

EL conflicto del Golfo Pérsico ha desatado el debate universal sobre la paz y la guerra. A partir del cual, hay quienes se arrogan el monopolio de la paz, y lanzan las más viles acusaciones contra los ciudadanos que no se ponen su máscara "pacifista". Los organizadores de estas mascaradas son los más belicosos, porque pocas cosas hay tan violentas y agresivas como la manipulación de las conciencias y el chantaje de los sentimientos. ¿Pero es que alguien se puede arrogar el monopolio de la paz? ¿Puede alguien ignorar que la defensa legítima frente a alguien como Sadam Husein, que ya ha pasado por las armas a todo un país —Kuwait— y amenaza sin escrúpulos a todos los demás con las armas más mortíferas y siniestras, es un acto de defensa de la paz y el orden internacional?

En el caso español, la mascarada tiene un alto componente de hipocresía: estos "pacifistas" militantes no se manifiestan o pronuncian por la paz como dicen, sino contra Estados Unidos. Si realmente se manifestaran por la paz, hubieran protestado contra la barbarie de Sadam Husein. Para lo cual sólo tendrían que abrir los ojos, y leer el último informe de Amnistía Internacional. Si fueran sinceros, el día que se manifestaban por la paz en el Golfo lo hubieran hecho igualmente por la de los lituanos, que justo en ese momento estaban siendo arrasados por los tanques y armas de los soldados soviéticos.

A estos "pacifistas" lo que les molesta es haber perdido su argumento comunista y progresista despues de la debacle del Este. ¿Han protestado por la barbarie del régimen comunista contra los niños rumanos esclavizados y utilizados para sus experimentos científicos? En el chantaje iraquí del Golfo han encontrado su salvación para volver a pintarse la paloma de la paz en el rostro, despues de ver como un Gobierno socialista confirmó mediante un referéndum popular la asociación de España con las democracias occidentales.

Una situación dramática como la que vive el mundo en las actuales circustancias, requiere la mayor responsabilidad y serenidad. Exigencia mayor para las sociedades que ambicionan una convivencia próspera con la moderna civilización europea. Los acontecimientos hay que ponerlos en una perspectiva objetiva, para guardar la mínima racionalidad posible. El presidente del Gobierno, Felipe González, recordaba el pasado día en rueda de Prensa, que la guerra ya había sido iniciada por Irak cuando atacó y ocupó Kuwait.

Han sido la ONU y los países occidentales quienes han desplegado todo el esfuerzo humano y político para restaurar el orden mediante el diálogo y la negociación. ¿Puede dudarlo alguien despues de lo que se ha visto estos meses? Sadam Husein se ha negado a retirarse de los territorios ocupados, y ha realizado repetidos llamamientos a una cruzada militar contra Estados Unidos y las fuerzas occidentales. Amenazó con volar Israel. ¿El niño israelí no tiene el mismo derecho y deseo de paz que el español, iraquí, o jordano?

En el capítulo de errores, ante acontecimientos de tal magnitud histórica, se pueden argumentar las más dispares valoraciones y apreciaciones, pero todos nacen del origen de una acción que no conviene olvidar: la ocupación por la fuerza de otro país. La responsabilidad está en Sadam Husein. ¿Puede ser justificado porque en Kuwait no había una democracia occidental? Desde luego, no por quien ejerce la tiranía en el país ocupante. Suele argumentarse que el petróleo no vale una guerra. ¿Es que alguien cree que se moviliza todo el mundo en la manera como lo hecho, por unos simples barriles de crudo?

El mundo ha llegado a humillarse para evitar una guerra que Sadam Husein ha esgrimido como chantaje permanente. La sociedad ha vivido entre la esperanza hueca y la llamada al milagro. El conflicto forma parte de la naturaleza humana, pero también lo es el miedo. Sadam Husein juega con el miedo. El mundo civilizado con la razón. La cuestión ya no está entre la paz y la guerra, sino entre lo posible y lo imposible. Lo posible se puede conseguir al menor costo. Lo imposible sólo es una obsesión inutil.

Cartas al DIARIO

S.O.S. para unas encinas centenarias en Llano de Bureba

En el término municipal de Llano de Bureba (Burgos), está enclavada la finca «El Moscadero», de una extensión aproximada de unas cuatrocientas cincuenta Has. (450).

Esta finca era propiedad de doña Matilde López Angulo, que falleció hace poco más o menos unos ocho años. Al fallecer la propietaria, que carecía de familiares directos así como de herederos forzosos, tal y como disponen las leyes, se hizo cargo de la herencia la Delegación de Hacienda.

Dicha finca fue adquirida con posterioridad por un consorcio entre la Caja de Ahorros Municipal de Burgos y la Diputación Provincial, siendo la Diputación la encargada de la gestión, administración y explotación de la referida finca «El Moscadero».

Habiéndosenos facilitado noticias de que van a proceder al arrancamiento de encinas centenarias que se encuentran en una parcela de dicha finca, denominada «Los Llanos», totalmente desértica, de no menos de cuarenta Has. (40 Has.), toda ella de cascajo según manifestaciones de los agricultores del lugar, prácticamente improductiva por la carencia de tierra fértil, su escasa profundidad, y lo que es peor, la lastra de piedra que tiene a flor del cascajo, toda ella dentro de la extensión total de la finca, así como otras encinas situadas en otras parcelas de idénticas características del terreno, un grupo de jóvenes de la ciudad de Burgos junto a otros del pueblo de Llano de Bureba, que desde hace unos años y con la correspondiente autorización del señor alcalde venimos sembrando bellotas en terrenos de propiedad municipal desde hace varios años, afrontando el frío, la lluvia y demás inclemencias de la estación invernal, con carácter altruista, intentando repoblar de encinas esa zona, consideramos improcedente la agresión que tienen en proyecto cometer contra esos seres arbóreos que durante tantos años mantuvo en pie la madre Naturaleza, y que no han hecho otro daño que embellecer el paisaje, dar cobijo del sol y del agua a hombres y animales y además de todo esto, dar su fruto.

Pedimos y esperamos, que antes de cometer ese atropello por parte de quien tuviera la desafortunada y nefasta idea, recapacite antes que sea demasiado tarde. Hacerlo sería segar vidas sin necesidad.

Hace algunos años se arrancaron en esa finca docenas de nogales más que centenarios, en plena producción y con una frondosidad impresionante, así como infinidad de chopos y otras especies arbóreas que se adaptan perfectamente al terreno de estos lares.

Otros muchos han muerto posiblemente como consecuencia de la contaminación ambiental, y si ahora arrancan las encinas, que son las más resistentes a todo tipo de inclemencias, contaminación y enfermedades, a la vuelta de pocos años habremos convertido un oasis la zona a un lugar inhabitable para nuestros descendientes.

Pedimos que se imponga la sensatez y la cordura, que lo que sobre en esa finca y en otras son tierras poco productivas y no pretendamos hacer milagros, pidiendo al olmo que como fruto dé melones.

Antes que la Diputación, otras empresas de explotaciones agrícolas regaron con agua elevada en esa parcela, y no pudieron sacarle rendimiento. Ahora ocurrirá lo mismo. **Colectivo de vecinos de Llano de Bureba.**

En recuerdo de mi alcalde, Daniel

Me es muy fácil recordarte sólo basándome en la opinión que sobre ti me has forjado con tu trato y atenciones para conmigo y mi familia, sería minimizar tu faceta humana restringirla a un plano personal. Has sido esencialmente un hombre sociable, encariñado y entregado a Villadiego en tus duros años de alcaldía. Sin medios, con poco dinero, pero con un ilusionado equipo colaborando como una sola persona, logrando obras como el alcantarillado, escuelas, ctra., en tiempos en los que hasta los materiales eran difíciles de conseguir.

Sentías tu pueblo tanto cuando estabas dentro como cuando estuviste fuera de la corporación municipal, tu ánimo más encendido se manifestaba al sentir en tu orgullo de villadieguense los problemas de todos, archivando en tu intacta memoria a través de los años, la pequeña historia local.

Tu figura de hombre sintiendo una comunidad, entregado a un pueblo, puede servir de homenaje y a su vez de desagravio de esas personas, víctimas de tanto memo, que desde su oscura mediocridad, critican, movidos por la envidia, a los que pensábais que el mundo no se acababa en las fronteras de la propia piel y a costa de sacrificios, pérdidas de tiempo y dinero, en la época que no se remuneraba la alcaldía, habéis trabajado en los ingratos Ayuntamientos de los pueblos.

Era admirable el espíritu que te ha llevado a acudir a la cita diaria con tus amigos, a nuestra tertulia, al diario intercambio humano, casi sin fuerzas ya, pero revelándose tu ánimo activo y ganas de vivir contra tu cuerpo gastado por la enfermedad y los años. Gracias, Daniel, por tu ejemplo, porque nos has recordado en estos tiempos de individualismo que vivir es primordialmente convivir.

Aunque tu imagen permanezca en nuestro recuerdo, impresa en nuestra bella plaza y entre nuestras calles, con tu corazón ha dejado de latir también un poco el de nuestro pueblo. **(Villadieguense).**

M.C.D. 2018

Crónica de una convivencia

San Julián, Burgos y Cuenca

José Pablo Arévalo García-Galán
Jefe de Protocolo Municipal

Si antes Don Julián, con su actividad episcopal, fue un feliz embajador de Burgos en Cuenca, entre otras cosas, las actuales relaciones entre las dos ciudades han comenzado recientemente gracias a la acertada iniciativa de un gran hombre también como es D. Teófilo Serrano, alcalde del Barrio de San Julián, buen colaborador del presidente de la Corporación municipal de la Cabeza de Castilla, así como a la recientemente creada Asociación o Peña «El Monín».

La visita a Cuenca de los burgaleses pertenecientes a esta circunscripción, conocer el encanto de sus encrespadas tierras, la bondad y valía de sus hombres de gobierno, el afecto de sus gentes, fue el comienzo de una auténtica amistad entre ambas comunidades.

Como pórtico de las fiestas de San Julián, organizadas por el barrio de dicho nombre, con la debida atención del Ayuntamiento, una Comisión de Cuenca, presidida por su afable e inteligente alcalde, Ilmo. Sr. D. Andrés Moya, en la cual también se encontraba un representante del Obispado (el popular canónigo D. Rafael, como allí se le conoce), convivían con los paisanos del Santo tan entrañablemente querido y venerado por ellos.

Los conquenses nada más pisar la tierra del Cid se encontraron rodeados de amabilidad, simpatía y atenciones. Asistieron a la presentación del libro titulado «San Julián, Tranquilo Filósofo», del que es autor un servidor de ustedes y quiere divulgar la consecuencia de las reflexiones sobre su vida, el día 11 de Enero de este año de gracia de 1991, en el magnífico salón de actos, abarrotado de público, de la Casa del Cordón, hoy sede restaurada de la Caja de Ahorros Municipal, cuyo edificio ha sido testigo de hechos importantes para la Historia de España, como el matrimonio de Don Juan y Doña Margarita de Austria, la unión de Castilla con Navarra, gracias a la habilidad del Rey Católico D. Fernando, la muerte de Felipe el Hermoso tras el juego en el frontón, sede de los Condestables de Castilla... El acto fue cerrado por el ilustre visitante de la hermana ciudad de Castilla la Nueva, antes citado alcalde de Cuenca, ganándose con ello la admiración ya de todos los asistentes. Degustó la Comisión los productos típicos, después, y convivieron ampliamente con un diálogo entrañable, afectuoso y sincero, en compañía del alcalde de Burgos, Ilmo. Sr. D. José María Peña San Martín, así como las comisiones organizadoras de las Fiestas Julianenses.

La alegría del encuentro hacía superar el cansancio de una larga y emotiva jornada y, al día siguiente, los admirados visitantes fueron recibidos por el presidente del Consejo de Administración de la Caja de Ahorros Municipal, D. José Manuel Barrio Barrio, mostrádoles el Palacio o Casa del Cordón. Después hicieron nuestros amigos un histórico y artístico recorrido por el Real Monasterio de Santa María de Las Huelgas, fundado por el conquistador de Cuenca, y otorgante de sus Fueros, Alfonso VIII, ante cuya tumba y la de su esposa Leonor de Inglaterra ofrendó un ramo de flores el alcalde conquense. Fueron posteriormente recibidos por la priora y Comunidad religiosa en general que ahí tiene su sede, ofrendándoles un vino español y pastas de monjas, intercambiándose recuerdos. El Ayuntamiento también les recibió oficialmente con palabras cariñosas del alcalde de Burgos.

El magnífico Pregón de las fiestas de San Julián de D. Jesús María Jabato Saro, en el popular Colegio de Nuestra Señora de Lourdes y la brillante actuación del Grupo Condestables de Castilla, nos hicieron pasar una velada deliciosa. La «reina» de las Fiestas, Srta. Belén Pérez e infantil, Verónica González y las dos damas de honor, proclamadas en este momento, embellecieron y alegraron este acto.

Nunca nuestros amigos han estado solos, pues los acogedores vecinos del barrio les atendían y acompañaban constantemente. Una cena popular este día 12 nos demostraba la sinceridad del afecto expresado, ya que muchos no pudieron asistir dada la concentración de gente que había reservado sitio. Las voces de ¡Viva Cuenca y Burgos! emocionaban.

Cuenca siempre ha guardado muy bien los restos y cenizas de San Julián y ahora los burgaleses están satisfechos allí donde se encuentran, pues, sin duda, son los mejores valedores de tan alta personalidad. Para descubrir realmente a San Julián hay que visitar Cuenca...

El día 13, después de una Eucaristía en la parroquia dedicada al Santo y una reunión con el alcalde del barrio y el representante del Ayuntamiento, D. Cristino Díez Ruiz, nuestros agradables huéspedes, los admiradores de esta Catedral, que visitaron, y sus monumentos, salían en dirección a Cuenca, encanto de la Humanidad...

Una maldición: «Poder-Estado y Revolución Francesa»

José Antonio Marcos Lecuona
Profesor de la Universidad del País Vasco

CUANDO reflexionamos sobre qué es lo que pretendieron los ideólogos de la Revolución Francesa frente al Poder, o más concretamente, para frenar los excesos del absolutismo monárquico, decubrimos que su propósito fue el lograr una estable y efectiva limitación de aquél, capaz de garantizar la libertad de las personas y de sus grupos, que tan frecuente y gravemente se veían amenazados.

Y si bien, es cierto que se dio contestación a esta importante cuestión, no lo es menos que a juicio de muchos, aquélla no fue acertada por cuanto ello trajo consigo la creación de la ficción de un Poder Racional.

A aquellos pensadores, les sucedió, que inmersos en el racionalismo, la situación política que ofrecieron no les permitió conformarse con presentar a la soberanía individual, la adecuada garantía contra cualquier extralimitación del Poder, si no que hubieron de ir más allá, rechazando todo el que no emanara de aquélla e inventado el que basado en la soberanía de todos y por tanto representativo de la Voluntad General, no precisaría de otros grupos humanos que hicieran de contrapeso e impediría cualquier tacha de extralimitador.

Resulta por demás esclarecer en esta línea, escuchar a Montesquieu, cuando escribía: «Como en la democracia es el mismo pueblo el que manda, se ha fundido el Poder del Pueblo con la Libertad del Pueblo», lo que significa que el Poder Racional representa a la voluntad general, en la que reside por tanto la soberanía popular.

Y también comprenderemos que Hegel nos diga que: «la voluntad general así constituida, en la que reside la soberanía, siempre es recta y tiende a la utilidad pública», y «será siempre la verdad y el bien mismo». Nos hallamos ante un Poder sublimador y totalizador, incapaz de obrar el mal por cuanto sus objetivos prevalentes son los de la Nación, los del Pueblo, de la Justicia y del Bien Público.

Muchos piensan que el Poder nacido y ejercido bajo estos principios, ha representado una invasión que apenas deja resquicio ni a la vida social, ni a la individual, quienes quedan huérfanos de toda legítima defensa, y que esta ficción de la voluntad general, ha creado una totalidad llamada Estado, que no encuentra barreras ni límites a su expansión; habiendo permitido el que se diga que fuera del Poder nada representamos.

El Estado viene así a constituir una monstruosa concentración de poder, que tiende siempre, por su naturaleza, a expansionarse y absolutizarse. El Poder siempre vence, y la sociedad acaba atomizada e inerme, presa fácil del despotismo estatal, y lo que es más grave, sin que exista en aquella contra-poder, capaz de contener los abusos de tal Estado.

Esta nueva forma de organización política —el Estado—, fue concebido en el Renacimiento, dada a luz por la Revolución Francesa, bien desarrollada por Napoleón y más tarde por el nazismo, no pudiendo olvidar que el marxismo es también hijo legítimo del racionalismo hegeliano.

Antes de la Revolución Francesa, el Poder se encarnaba en hombres vg.: El Rey de Castilla, y los intereses del grupo o comunidad se podían oponer a las extralimitaciones de aquél; pero en cuanto se supone el Poder como expresión de la voluntad general, no será posible, ni siquiera suponer un obrar malicioso, ni siquiera desacertado.

Por eso no es difícil se contraste que los seres humanos sólo encuentran períodos de plenitud cuando el Poder se halla contrarrestado por un sistema de contra-pesas sociales, que permiten a aquellos alcanzar un grado de libertad, individual o colectivo, y que coloquen al Estado en su función subsidiaria de la sociedad. La mayor sociedad posible, el mínimo Estado.

A este respecto, es oportuno, que tengamos claridad de ideas, a fin que no nos confunda tanto Poder, interesado en su permanencia, siéndonos preciso estar convenido que tan importante, o más, que saber «quién debe de ejercer el Poder», el pueblo a través de un sistema democrático, lo es el creer que aquél ha de tener límites y éstos hallarse muy delimitados y ser inalterables.

Y esto ha de decirse porque uno de los vicios que con más reiteración vemos en los Poderes ejercitados en países democráticos, es que quienes lo alcanzan, en virtud de mayoría contenida, creen estar legitimados para someter cualquier asunto a dicha mayoría, lo que constituye un claro atropello de la libertad.

Y es que la democracia solamente es un medio o procedimiento para la toma de decisiones colectivas, que no evita la estupidez, ni la inmoralidad de los seres humanos, por lo que no debe de establecer fines sociales, ni alejarse de temas en los que la sociedad carezca de criterios unánimes, porque de otra forma la prostituye, al olvidar la pluralidad de la sociedad, e imponer a ésta fines acordados por la mayoría.

Con cuanta frecuencia se olvidan que la construcción de los sistemas sociales ha de tener como obligada referencia la consideración de que el primer derecho del hombre ha de ser el de ser tratado como tal, y que aquéllos han de tener necesariamente en cuenta la naturaleza del ser humano, sin que su afán reformador les haga caer en la malévola tentación de cambiarla o denigrarla.

¿Quién aceptaría el criterio mayoritario, ni siquiera de su familia o de sus amigos, para someterse a tratamiento médico una úlcera de estómago o unos juanetes rebeldes?

La historia nos muestra ejemplos lamentables de injustas aplicaciones del método democrático a cuestiones inapropiadas, y así hemos de recordar: la condena a muerte, que dictó la Asamblea Popular contra almirantes de la Grecia clásica, perdedores de una batalla, aun en contra de la opinión de Sócrates, o la condena que impuso el Parlamento inglés, en tiempo de Isabel I, al cocinero del obispo de Rochester, a ser cocido en su olla y descuartizado, que cualquier persona calificaría de decisiones propias de un tirano.

Así entendemos muy bien cuando oímos decir que la democracia no impide el abuso del poder, pero que un poder no democrático siempre es abusivo, y de ello hemos tenido ejemplos irrefutables en los pasado meses, donde el pueblo, pese a vivir en lo llamado» con ironía «dictadura del proletariado, que resulta siempre serlo sobre el proletariado, se ha alzado contra los poderes, tan cínicamente denominados democracias populares.

Podemos encontrarnos con países donde su Gobierno presta una excesiva tutela sobre la sociedad; en el que la consideración moral de la clase política es baja; su Parlamento se limita a seguir la política del Gobierno; sus intelectuales abdican de su función crítica; en el que la cuestión autonómica no acaba de resolverse; su justicia no funciona, etc., etc., pero frente a todo ello, sin duda de la máxima importancia para una sociedad feliz, lo de preferente interés y quizás comienzo de todas las felicidades, sería la rígida limitación del poder del Estado, que permite una regeneración social, haciendo llegar a los ciudadanos un proyecto de vida ética, ilusionante y solidario, alejada del hedonismo y de vidas sin proyecto espiritual de ninguna clase.

Ramón

M.C.D. 2018

Una portavoz del Comité Cívico, leyendo un comunicado en la Plaza Mayor. Foto: Angel Ayala.

Los estudiantes realizaron una cadena humana hasta la sede del Gobierno Civil. Foto: A.A.

La convocatoria efectuada por la Plataforma Cívica obtuvo una amplia respuesta dentro del colectivo estudiantil

Más de 2.000 estudiantes dijeron no a la guerra

Burgos (José Alberto Martín).–Más de dos mil estudiantes se manifestaron ayer por el centro de la capital para exigir una solución pacífica a la crisis del Golfo Pérsico y la no intervención de los soldados españoles en un conflicto armado. El llamamiento efectuado por el Comité Cívico encontró una amplia respuesta del colectivo estudiantil que protagonizó una jornada de paro.

Esta movilización, la segunda efectuada en la ciudad para mostrar la negativa juvenil a una intervención armada en el Golfo Pérsico, coincidía con la expiración del ultimátum por las Naciones Unidas a Iraq, tras la invasión del emirato de Kuwait, el pasado mes de Agosto. Al igual que en el resto de las capitales españolas, los estudiantes y universitarios burgaleses salieron ayer a la calle para expresar su frontal oposición a la guerra.

Más de 2.000 jóvenes, que habían secundado una jornada de paro en las aulas, se concentraron alrededor de la 13,00 horas en la Plaza Mayor atendiendo así a la llamada realizada días atrás por diversos organizaciones estudiantiles, colectivos pacifistas, progresistas y otros movimientos anti-militaristas integrados en el recién formado Comité Cívico Contra la Intervención en el Golfo. A esta plataforma también se sumaron diversas formaciones políticas y sindicales, entre ellas, Comisiones Obreras, Izquierda Unida, CGT-CNT y la Unión General de Trabajadores.

Con esta iniciativa, los organizadores pretendían ofrecer «una lección de ética y solidaridad internacional», según explicaron durante la lectura de un comunicado a través de la megafonía. «La paz se construye, no se negocia», rezaba una de las pancartas que habían desplegado los manifestantes congregados a primera hora de la tarde en la Plaza Mayor.

En el transcurso de esta protesta pública, que posteriormente se extendió por las principales arterias del centro de la capital hasta pasadas las dos de la tarde, los estudiantes fueron lanzando proclamas contra la presencia española en el conflicto del Golfo Pérsico y coreando *slogans* a favor de la insumisión y la objeción de conciencia. «No a la guerra», se podía leer en una de las pancartas que encabezaban la marcha. «No queremos sangre por petróleo», añadía otro grupo de quinceañeros en un pequeño cartel. Diversos oradores, que se fueron sucediendo alternativamente, fueron explicando públicamente las razones que han motivado esta movilización contra una probable escalada armada en dicha zona. «No se puede mantener el actual orden mundial, la miseria de dos tercios de la población del Planeta, la injusticia de las relaciones económicas internacionales y pretender que no surjan conflictos», señalaron los convocantes.

El manifiesto juvenil

Este manifiesto, que ya fuera dado a conocer a la opinión pública el pasado domingo, solicita, entre otras reivindicaciones, el regreso a sus países de origen de las fuerzas desplegadas en la zona del Golfo, la celebración de una conferencia internacional sobre Oriente Próximo, la inmediata retirada de las tropas de ocupación iraquíes asentadas en Kuwait, y del ejército israelí presente en los territorios de Gaza, Cisjordania, el Golán y Jerusalén.

En el mismo escrito, la plataforma cívica denuncia la actitud de las potencias occidentales «que armaron sin escrúpulos a la sangrienta dictadura de Sadam Husein», al tiempo que se insta a rechazar toda forma de militarismo. «La guerra, por su radical inmoralidad, porque ensanchará aún más las distancias entre Occidente y el mundo árabe, entre el Norte y el Sur, es la peor de las soluciones», agregó un portavoz.

Tras la lectura del comunicado, los estudiantes formaron una gran cadena humana a lo ancho de la Plaza Mayor para posteriormente desplazarse hasta la sede del Gobierno Civil, donde prosiguió la manifestación. La calle Vitoria quedó cortada al tráfico de vehículos por espacio de veinte minutos, mientras las protestas de los universitarios, bachilleres y alumnos de Formación Profesional arreciaban frente a las dependencias de la delegación del Gobierno, sin que hubiera que registrar ningún tipo de incidente.

Posteriormente, un grupo más reducido de manifestantes, en un número menor de mil, continuó el recorrido hasta la plaza de Alonso Martínez, ante la sede de la Capitanía General, que se hallaba custodiada por varias patrulas de la Policía Nacional. Allí, las protestas adquirieron tonos anti-militaristas, coreándose consignas en favor de la paz, insumisión y contra la intervención de los soldados españoles en el Golfo. Hacía las 14,30 horas, los estudiantes se disolvieron con total normalidad.

Notable incidencia

Alberto Palacín Gutiérrez, del área de Juventud de I.U. y portavoz de la plataforma cívica, valoró esta concentración de forma muy positiva. «Los objetivos de informar, organizar y movilizar a la gente se han cumplido», precisó. En su opinión, la huelga ha tenido una notable incidencia tanto en el campus universitario como en los colegios de Enseñanzas Medias, públicos y privados. «La afluencia nos ha sorprendido bastante, pensábamos que íbamos a contar con menos estudiantes, especialmente atendiendo a experiencias anteriores. Creo que incluso nos ha desbordado», subrayó Alberto Palacín, quien apuntó que la movilización ha contribuído a poner de manifiesto el sentir de la juventud burgalesa. «Los jóvenes mantienen una serie de valores importantes como su apuesta por la paz y la no intervención, demostrando a los poderes políticos que no pueden desconectarse del sentimiento de los ciudadanos y todos estamos por una solución que no implique grandes riesgos para el planeta», añadió.

La convocatoria de ayer también contó con el respaldo de otras asociaciones como el Coletivo Alternativa Universitaria del CUI, MOC, EIRENE, JOC-E y Estudiante Porgesistas.

18.000 estudiantes siguieron el paro

Burgos (J. A. M.).–Alrededor de un 75 por ciento de los estudiantes burgaleses de Enseñanzas Medias, BUP, COU y Formación Profesional, secundaron ayer los paros anunciados por diversos colectivos.

Según los datos facilitados por la delegación provincial del Ministerio de Educación y Ciencia (MEC), un total de 17.943 estudiantes, de los 23.759 alumnos que existen matriculados en Enseñanzas Medias, apoyaron la jornada de huelga.

Por lo que se refiere a los colegios públicos la convocatoria, según estas fuentes, afectó a la práctica totalidad. Los paros fueron seguidos por el 99,61 por ciento, es decir, 12.742 estudiantes sobre los 12.793 inscritos.

La concentración de estudiantes finalizó frente a la sede de Capitanía General. Foto: A.A.

M.C.D. 2018

Rechazo unánime a la propuesta de unión de Treviño al País Vasco

Burgos (J.A.G.).– El presidente de la Diputación, José Luis Montes, así como los tres grupos con representación en la Corporación provincial, se opusieron a un posible referéndum en el condado de Treviño para votar la unión de este enclave burgalés al País Vasco. Esta pretensión, recogida en el documento expuesto al PSOE por el PNV y EE en las negociaciones para la formación del nuevo gobierno vasco ha recibido el rechazo por parte de la Junta así como de distintas formaciones políticas.

Montes coincidió con el consejero de Presidencia, César Huidobro, en señalar que es un tema «innegociable». «El contencioso quedó zanjado en los tribunales. No se puede jugar más con el Condado de Treviño», manifestó.

El presidente señaló que la mayor cercanía con el País Vasco no es razón para plantear la separación y señaló que los problemas derivados de la especial situación puede solucionarse a través de convenios institucionales.

Fernando Cardero, portavoz socialista, coincidió en que el asunto del Condado de Treviño es un tema cerrado que no admite acuerdos. El Tribunal Constitucional se ha pronunciado, recordó, claramente sobre la pertenencia de este territorio a Burgos.

Para el diputado del PSOE, la propuesta de PNV y EE es oportunista y tiene claros matices de electoralismo. «La discusión es estéril y ridícula», añadió.

El grupo provincial del CDS también se mostró en contra del planteamiento del PNV y EE.

También se dio luz verde a los de la red viaria local y de extinción de incendios

La Diputación aprobó el plan provincial de obras

Burgos (J.A.G.).– Con el voto en contra del CDS, el plenario de la Diputación aprobó ayer el plan provincial de obras y servicios para 1991, presupuestado en 571,4 millones. Por otro lado, con el respaldo de todos los grupos, se dio el visto bueno también a las inversiones que se realizarán en la mejora de la red viaria local y en el área de extinción de incendios, fijadas en 203 y 88,8 millones, respectivamente.

El plenario de la Diputación aprobó el plan provincial de obras. El CDS votó en contra la no aceptarse una enmienda presentada (Foto A. Ayala)

El plenario de la Diputación aprobó, con el voto en contra del CDS, la propuesta del plan provincial de obras y servicios para 1991, presupuestado en 571,4 millones de pesetas. La aportación prevista del Ministerio para las Administraciones Públicas para financiar los proyectos incluidos es de 200 millones de pesetas, lo que representaría el 35 por ciento. La Diputación destinará a este plan 85,7 millones (15%). Los Ayuntamientos, según se recoge en el dictamen, asumirán el desembolso de 285,7 millones (50%).

La distribución de los fondos, que había sido consensuada por los tres grupos provinciales, se ajusta a los criterios recogidos en la nueva convocatoria. De acuerdo con ella, se han recogido en el plan proyectos municipales cuya inversión sea igual o mayor a tres millones de pesetas. El resto, según se explica, se incluirán en el Fondo de Cooperación Local, que será aprobado en un plazo breve.

Por lo que se refiere a municipios que figuran en la propuesta de comarca de acción especial de Pinares, en el caso de que ésta no sea aprobada por la Administración central, la Diputación adquiere el compromiso de afrontar los proyectos con cargo al plan de inversiones.

José Luis Montes, antes de abrirse el debate, explicó que el plan provincial se ajusta a la nueva normativa sobre cooperación económica del Estado y que por ello lo que se aprueba es una propuesta que deberá ser refrendada por el Ministerio para las Administraciones Públicas. «Las previsiones de financiación del Estado», indicó, «son de 200 millones de pesetas, pero no sabemos lo que al final nos concederán». «Esperamos que nos den todo lo que hemos pedido», aseguró el presidente.

Una enmienda «in voce» presentada por el grupo del CDS para que una partida destinada a Guzmán, entidad menor local agrupada a Pedrosa de Duero, se asignara al Ayuntamiento del municipio y que éste la redistribuyera, rompió el consenso sobre este plan. Para los diputados centristas la propuesta evitaría que se primara a dos entidades, Pedrosa y Guzmán, detrimento de otras.

Por parte de la mayoría provincial se argumentó que no había necesidad de este cambio, entre otras razones, porque la subvención es pequeña. José María Martínez, indicó, que tanto los Ayuntamientos cabecera como las entidades menores pueden solicitar ayudas y afirmó que es bueno «dar cancha» también a estas últimas.

La enmienda centrista fue rechazada con los votos del grupo popular y socialista, aprobándose el plan tal y como se había redactado. Los diputados del CDS anunciaron que recurrirán este acuerdo.

Más de 200 millones para red viaria local

El plenario en su sesión de ayer dio luz verde al plan de extinción de incendios, que contempla para este año la inversión de 88,8 millones de pesetas, de los cuales 48 millones se destinan a construcción de parques de bomberos.

Asimismo, la Diputación aprobó el plan de conservación y mejora de la red viaria local, presupuestado en casi 203 millones de pesetas y en cuya financiación interviene la Administración central. En la relación se incluyen obras de ensanche y mejora y de reposición del firme bituminoso en distintas carreteras.

En otro orden de cosas, el pleno ratificó un acuerdo de la Comisión de Gobierno sobre modificación del plan provincial de cooperación y comarca de acción especial de la zona oeste del 1990.

También se aceptó la delegación de varias competencias hecha por la Junta en favor de la Diputación referidas a disposición de bienes patrimoniales de las Corporaciones locales, aprobación de escudos heráldicos, etcétera. Miguel Angel Adrián, del PSOE, consideró que la Diputación debería haber reclamado como contrapartida mayores recursos. Montes aseguró que se había hecho presión pero la decisión de la Junta es de dar tres millones a cada una de las nueve Diputaciones.

Por último, el plenario designó a Martín Tárrega y José Mata como miembros de la comisión gestora de Quintanilla de las Carretas y se delegó en la Comisión de Gobierno los informes sobre los estatutos de varias mancomunidades.

CAMARA OFICIAL DE COMERCIO E INDUSTRIA DE BURGOS

EL ORDENADOR PERSONAL APLICADO A LA EMPRESA

I. CURSO DE INICIACION A LA INFORMATICA EMPRESARIAL

— Introducción al uso de ordenadores personales.
— Sistema operativo.
— Tratamiento de textos.
— Gestión de fichas.

II. CURSO SUPERIOR DE INFORMATICA EMPRESARIAL

— Introducción.
— Bases de Datos.
— Hoja electrónica o de cálculo.

Fechas, duración y horarios:

Curso I: Del 28 de Enero al 15 de Marzo. Lunes, miércoles y viernes. 40 horas. **A:** 16 a 18 horas. **B:** 18 a 20 horas. **C:** 20 a 22 horas.

Curso II: Del 29 de Enero al 14 de Marzo. Martes y jueves. 45 horas. **A:** 16 a 19 horas. **B:** 19 a 22 horas.

Las plazas son de 12 alumnos por grupo. Un ordenador e impresora por cada dos alumnos.

Se entregará un diploma de asistencia.

Matrícula: Curso I: 15.000 Ptas. Curso II: 17.000 Ptas.

Información e Inscripción: **Cámara Oficial de Comercio e Industria de Burgos. C/. San Carlos, 1-1.°. Telfs. 20 18 44, 20 89 60.**

PLAZO DE INSCRIPCION: HASTA EL 25 DE ENERO

Montes presentará el jueves su contrapropuesta al Insalud

Burgos (J.A.G.).– El presidente de la Diputación, José Luis Montes, se reunirá hoy con la Junta de Personal de la Corporación para abordar el tema del convenio del Hospital Provincial. El titular de la Corporación aseguró que en dos o tres días, posiblemente el jueves, será presentado al Insalud la contrapropuesta al documento enviado por este organismo para gestionar este centro hospitalario.

José Luis Montes se reunirá hoy con la Junta de Personal para debatir distintos aspectos del convenio que está pendiente de firmar con el Insalud para el Hospital Provincial. En este sentido, rechazó las críticas de este órgano sobre la tardanza en entregarles el documento. «Se les dio el mismo día en que se constituyó», aseguró el presidente.

Montes, que ha discutido el documento alternativo con el grupo popular, tiene previsto convocar a la comisión especial de la Diputación para exponer la contraoferta y abrir las negociaciones.

El presidente insistió en que firmar el convenio que propone el Insalud supone «hipotecar gravemente futuros presupuestos de la Diputación». «Estamos dispuestos a entregar el hospital pero no podemos ni debemos asumir compromisos económicos que nos exigen porque ello iría en detrimento de inversiones que se deben realizar en los municipios de la provincia», señaló.

Según explicó Montes, en los últimos cinco años el déficit generado por el centro se elevó a 3.000 millones de pesetas y del Estado se recibieron, en este mismo período, 1.700 millones. El resto, 1.300 millones, ha sido desembolsado por la Diputación. En otro orden de cosas, el titular de la Diputación manifestó que el Insalud, por certificaciones pendientes de años pasados y de éste, adeuda una cantidad cercana a los 200 millones.

Además del aspecto económico, en la contrapropuesta también se plante que la futura comisión d control sea paritaria, co igual número de miembro de la Diputación y el Insa lud, y que se debe mar tener la voluntariedda para el personal se aco al régimen funcionarial estatutario.

Montes, que reiteró voluntad de colaboración de la institución provinci en contribuir a mejorar sanidad pública, insistió e que se dispone de suficien te base (acuerdos, concier tos, etcétera) para que «e Insalud, con independenci de la firma del convenio pueda utilizar todas la camas del hospital e ins talar los aparatajes qu desee».

Por último, Monte rechazó los intentos de res ponsabilizar a la Diputación de la situación actual mostró su convencimiento de que el problema de la sanidad burgalesa se vaya a solucionar en su totalidad con la cesión del «Divino Valles». «Es necesario con tar además con el persona y los equipamientos nece sarios», afirmó.

M.C.D. 2018

La empresa arandina «Doroteo San Juan» proyecta un supermercado «Más y Más» en el cine Condal

Burgos (Montserrat Gómez).– El local que albergó el desaparecido cine Condal de Gamonal podría convertirse en un supermercado de la cadena «Centra-Más y Más» si se ponen en marcha los planes de la empresa «Doroteo San Juan». El proyecto ha sido presentado en el Ayuntamiento y su puesta en marcha depende del futuro centro cívico del Polígono Río Vena.

La empresa arandina «Doroteo San Juan» estudia la posibilidad de instalar un supermercado de la cadena «Centra- Más y Más» en el local que ocupó el cine Condal de Gamonal. El proyecto ha sido presentado en el Ayuntamiento de Burgos y las previsiones iniciales de inversión en las obras que se realizarían en el local de la calle Vitoria superan los cien millones de pesetas.

La decisión final de la empresa burgalesa y de la cadena nacional de supermercados está subordinada, sin embargo, al proyecto anunciado el pasado mes de diciembre de creación de un complejo comercial en el Polígono Río Vena, próximo al barrio de Gamonal.

Los planes comerciales de Deico y la Federación de Empresarios de Comercio de Burgos en el Polígono Río Vena incluyen también un supermercado, que empezaría a funcionar en el 92 y en el que «Doroteo San Juan» y «Más y Más» no descartan participar, según confirmaron fuentes de la empresa ubicada en Aranda. «No descartamos el hacernos cargo del supermercado que se montará en el citado complejo de la Federación de Empresarios de Comercio y de esa circunstancia depende la viabilidad del proyecto de instalarnos en el antiguo cine Condal», explicó Fernando Escudero, gerente de «Doroteo San Juan».

Expansión en la provincia

El deseo de la cadena de supermercados es extender su área de influencia en la provincia de Burgos, donde en estos momentos planean instalar dos centros comerciales más, en Briviesca y Miranda de Ebro, que completarían su red de tres supermercados instalada en Aranda de Duero. «El proyecto de Briviesca está ya realizado y en Miranda se concluirá en unas semanas», apuntó Fernando Escudero.

El proyecto de Burgos, que espera la aprobación municipal, contempla una inversión superior a los cien millones de pesetas y emplearía a unas 20 personas. El local es propiedad del arquitecto burgalés Marcos Rico y sería alquilado, en caso de que la idea prosperase, por los promotores del supermercado.

Los cines de Gamonal cambiarán en unos meses su cometido. (Foto A. Ayala)

El futuro del Ducal

Los planes de instalar un supermercado en el antiguo cine Condal desvelan, al menos de momento, el futuro de los locales que en otros tiempos fueron salas cinematográficas. El cierre del Condal, primero, y del Ducal, en el mes de abril del año pasado, dejó vacíos ambos inmuebles y sin cines el barrio de Gamonal.

Los aproximadamente 1.600 metros cuadrados del antiguo cine Ducal, adquiridos por la Caja de Ahorros Municipal, se convertirán en agencia de la entidad de ahorro burgalesa, que espera comenzar la remodelación dentro de dos meses. «Contará con una sala de exposiciones y dos de reuniones, además de la oficina para atención al público», precisó Rafael González Barriuso, responsable de Inmuebles de la Caja de Ahorros Municipal.

La APA de la Guardería «Río Vena» inicia los primeros contactos

Burgos (DB).– La Asociación de Padres de la Guardería «Río Vena» tal como anunció el lunes en la concentración de la Plaza Mayor, mantuvo ayer y lo seguirá haciendo los próximos días, contactos con diferentes personas para hablar y debatir el tema suscitado a raíz de que el Ayuntamiento decidiera separar los servicios de la Guardería y rescindir el concierto con al Cooperativa que la gestionaba desde hace ocho años. Hasta ahora, la APA prefiere mantener las reservas lógicas sobre estas conversaciones ya que en realidad no hay nada concretado.

José Manuel San Martín desmiente que sea propietario de empresa alguna

José M. San Martín, al que anteayer se aludía en la información de la Guardería Infantil «Río Vena» identificándoles como propietario de la empresa «Fuentes Blancas Hostelburg», puntualiza dicha información y señala que él no es propietario de dicha empresa, aunque sí es socio, como de otras más.

Igualmente manifiesta que a él no le ha utilizado ni le utiliza ninguna persona, como señalaba en sus declaraciones Javier Fernández, director de la Guardería Infantil «Río Vena».

«La inspección sanitaria en la aduana es necesaria y legal»

Burgos (DB).– Los responsables de los servicios de inspección de agricultura y sanidad han remitido la siguiente aclaración sobre su trabajo en la aduana de Burgos:

Ante el artículo publicado en el «Diario de Burgos» el día 11 de enero de 1991 acerca del crecimiento experimentado en la aduana de esta ciudad, los responsables de los Servicios de Inspección Fitopatológica y Veterinaria Exterior (Ministerio de Agricultura, Pesca y Alimentación), Sanidad Exterior (Ministerio de Sanidad y Consumo) y SOIVRE (secretaría de Estado de Comercio–Ministerio de Economía y Hacienda), queremos hacer pública nuestra opinión al respecto de los siguientes puntos:

En el citado artículo, tras mencionar las ventajas que tiene la aduana de Burgos, se cita entre los inconvenientes «el handicap que supone contar con servicios como el control de calidad o sanitarios». Ante esto queremos dejar claro a la opinión pública que la actuación de dichos servicios es absolutamente necesaria, y como tal está establecida legalmente, para que sea posible el comercio exterior de gran número de mercancías. Su fin no es la recaudación de ningún tipo de gravamen sino el cumplimiento inexcusable de la reglamentación comunitaria y de los compromisos internacionales contraídos por España, así como la defensa de los consumidores tanto desde el punto de vista comercial, protegiéndoles de posibles fraudes, como desde el punto de vista higiénico–sanitario, garantizándoles la salubridad de los productos alimenticios objeto de comercio exterior. Continúa el artículo: «Según Mendibil, «estos controles no compensan a las que quieren exportar productos agrícolas». No podemos entender cómo el administrador de una aduana puede hacer semejante afirmación, cuando debería saber que tanto la exportación como la importación de dichos productos, sólo puede realizarse por aquéllas aduanas que cuenten con los servicios de inspección competentes en la materia, que avalan la calidad de los productos españoles.

La publicidad de
Diario de Burgos
deja huella en cualquier sitio de Burgos y su provincia.
Anúnciate en tu Diario

COBRAMOS URGENTEMENTE TODA CLASE DE IMPAGADOS
RECUPERE SU DINERO
* Una gran organización de cobros en todo el territorio nacional, a su servicio.
* Una empresa legalmente constituida con un equipo de expertos juristas que por vía amistosa o judicial gestionan eficazmente el cobro de todo tipo de deuda comercial o privada.
* **Llame al teléfono 94 - 4231785 ó 4247895. Nuestro agente de zona le visitará sin compromiso alguno.**

CIF A48-450068
CRENORSA CREDITOS NORTEÑOS,SA Tramitación y cobro de créditos
C/ HENAO,25-1º Dcha. 48009 BILBAO.FAX 94-4242229

CURSO
TECNICAS DE ESTUDIO
Desde el 14 de Febrero al 28 de Marzo
HORARIO SEGUN NIVELES:
3.º BUP, COU y F.P.2 ..... De 5 a 6
5.º y 6.º de E.G.B. ..... De 6 a 7
7.º y 8.º de E.G.B. ..... De 7,15 a 8,15 tarde
1.º y 2.º BUP y F.P.1 ..... De 8,15 a 9,15 tarde
Información y matrícula:
BURGOS: Pl. España, 3 (28 82 00)
ARANDA: Pedrote, 7 (50 48 67)
Con la colaboración de la
CAJA DE AHORROS Y MONTE DE PIEDAD CIRCULO CATOLICO

M.C.D. 2018

Actos incluidos en el programa de fiestas de San Lesmes–91

Burgos (DB).– La Agrupación de Peñas y Sociedades de San Lesmes, con motivo de la celebración de sus fiestas, ha programado para hoy, día 16 de enero, la actuación del Joven Ballet Clásico de Burgos, en el Salón Teatro de la CAM (Vigón, 3), a las 20,00 horas.

El próximo viernes, día 18, y en el mismo escenario, el Grupo Teatral «Agora» representará la obra «Orquídeas y Panteras», a las 20,30 horas.

Al día siguiente, sábado 19, actuará el Grupo «Duende», a las 20,00 horas y también en el mencionado salón de la CAM, donde presentará «Poemas de amor y celda».

Las invitaciones para asistir a estos actos se pueden recoger en las Peñas y Sociedades de la Agrupación.

Por otro lado, continúan celebrándose los distintos campeonatos de mus, dominó y brisca femenina –que comenzaron el pasado día 7 de enero– entre los Centros Sociales de Peñas y Sociedades, pertenecientes a la parroquia de San Lesmes.

Canibalismo y aventuras en el Cine–Club CAM

Burgos (DB).– Dentro de la programación del Cine–Club de la CAM para el mes de enero, ayer se proyectó la película dirigida por Peter Greenaway «El cocinero, el ladrón, su mujer y su amante», melodrama basado en la tragedia clásica de venganza, cuya acción se sitúa en un restaurante donde lo normal es comer de todo, aunque sólo sea como experiencia.

El próximo martes, día 22, se proyectará **«El año de las lluvias torrenciales»**, película dirigida por Jerzy Skolimowski en 1988 e interpretada por Timothy Hutton, Nastassja Kinski y Valeria Golino, en sus papeles principales.

Programa de la Sociedad Filarmónica durante el primer trimestre de 1991

Burgos (DB).– El tenor Enrique Viana, acompañado al piano por Fernando Turina, será el encargado de abrir –el viernes, 25 de enero– la programación de la Sociedad Filarmónica de Burgos durante el primer trimestre de 1991.

El viernes, 1 de febrero, David Abramovitz ofrecerá un recital de piano con obras de Haydn, Bach y Faure.

El Trío Lipatti –compuesto por un violín, violoncelo y piano– interpretará, el viernes, 8 de febrero, composiciones de Mozart, Schostakowitsch y Schubert.

Bajo la dirección de André Bernard, se presentará en Burgos la Orquesta de Cámara de Irlanda, que ofrecerá obras de Debussy, Bodley, Britten, Telemann y Mendelssohn, el viernes, 15 de febrero.

Un nuevo recital de piano, en esta ocasión a cuatro manos y a cargo del Dúo Crommelynck, previsto para el viernes, 22 de febrero, con obras de Moussorgsky, Rachmaninov, Stravinski y Tchaikovsky.

El viernes, 1 de marzo, el Cuárteto Kocian –integrado por dos violines, viola y violoncelo– interpretará composiciones originales de Arriaga, Prokofiev y Dvorak.

David Kuyken –finalista del Concurso Internacional de Piano de Santander, 1990– ofrecerá un recital de piano con obras de Mozart, Beethoven, Franck y Liszt.

El Grupo Vocal Slovenski Oktet presentará, el viernes, 8 de marzo, un programa que incluye temas de Lasso, Haendel y Haydn, entre otros.

José–Francisco Alonso interpretará al piano composiciones de Scarlati, Schubert y Chopin; el martes, 12 de marzo.

La programación del primer trimestre de la Sociedad Filarmónica, que cuenta con la colaboración de la Junta de Castilla y León, Ayuntamiento de Burgos, Inmobiliaria Río Vena e Iberduero, entre otros, concluye con la actuación de la Orquesta de Cámara Polaca de Wojciech Rajski, el viernes, 15 de marzo.

Orquesta de Cámara de Irlanda

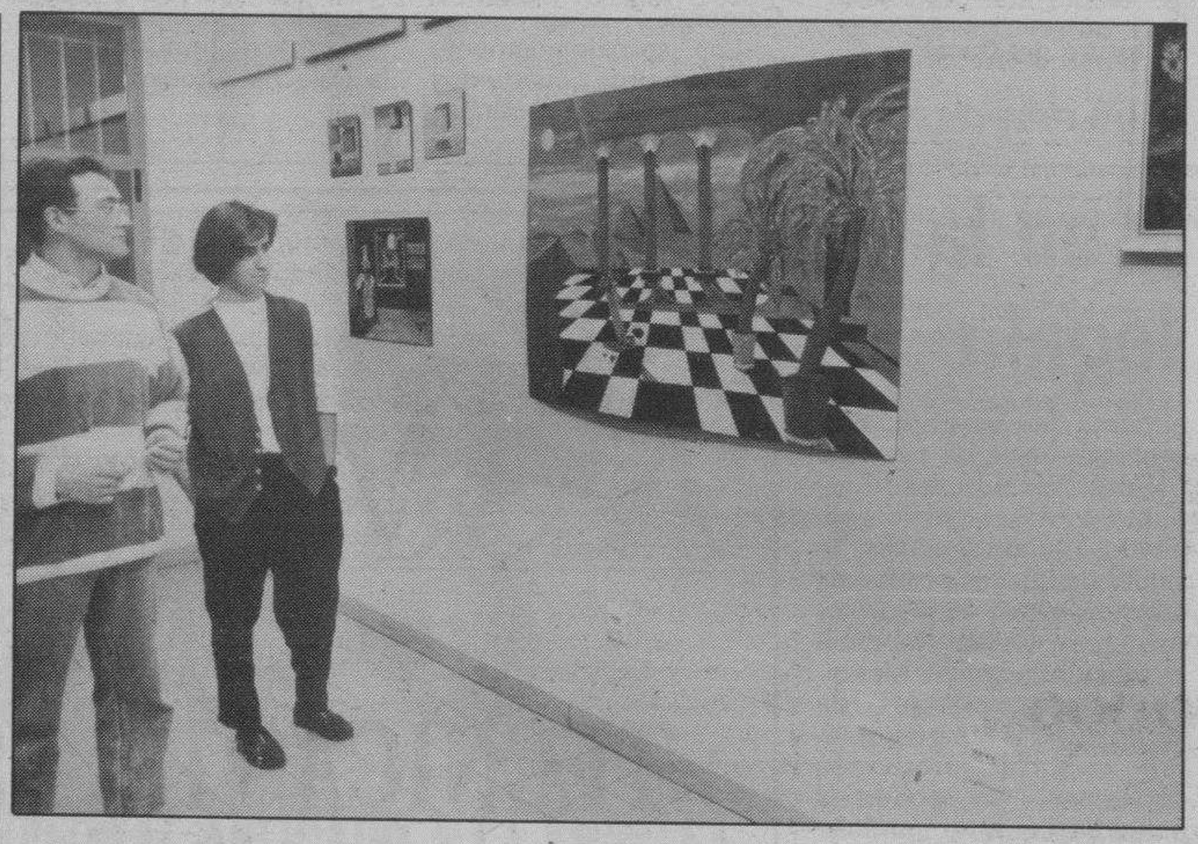

Jóvenes Artistas del Barrio de San Julián

Burgos (DB).– Incluida en su programa de fiestas, ayer se inauguró la exposición de las obras realizadas por los Jóvenes Artistas del Barrio de San Julián, una muestra que recoge las inquietudes pictóricas expresadas con colores al óleo, dibujos y grabados. El Centro Cultural de este popular barrio ofrece a los jóvenes creadores la posibilidad de mostrar sus composiciones abstractas y típicamente costumbristas.

Foto Lorenzo Matías

«Jornadas de Mantenimiento» Curso de Dirección Coral

Burgos (DB).– La Dirección General de Patrimo y Promoción Cultural de Consejería de Cultura y B nestar Social de la Junta Castilla y León, conv unas «Jornadas de Man nimiento del Curso Dirección Coral» q anualmente, se celebra el Castillo de la Mota (M dina del Campo).

Estas Jornadas est dedicadas a directores coro, ayudantes, jefes cuerda y cantores intere dos en la Dirección y, p ticularmente, a los alumn de los dos últimos curs se desarrollarán, dura los días 2 y 3 de febr y 4–5 de mayo próxim en el Conservatorio Pro sional de Música de Va dolid (C/ Sanz y Flores s/

La inscripción es gratu corriendo por cuenta alumno los gastos de via manutención y libre alo miento.

Las solicitudes para dos primeras jornad deberán remitirse antes próximo 22 de enero respuesta y el envío de p tituras se efectuará por organizadores entre el 23 el 26 del presente mes

Para las dos jornadas mayo, el plazo de admisi de solicitudes finalizará 23 de abril –respuesta envío de partituras, entre 24 y el 27 del mismo mes

Se admitirán un máxim de 65 plazas, a fin de hac operativas las Jornadas.

Los profesores Alber Blancafort, Mercedes Pa lla, Alfonso Ferrer y Dani Vega, tratarán problem de interpretación, técni de Dirección, preparaci vocal y análisis musica respectivamente, en hor rios matinales de 10,00 14,30 y vespertino de 17,0 a 20,30 horas.

Para ampliar inform ción, dirigirse a la Cons jería de Cultura y Bienest Social, Servicio de Prom ción de las Artes y Difusió de la Cultura (Autovía Pue te Colgante s/n - 4707 Valladolid); a los Servicio Territoriales de Cultura o teléfono de coordinació 983/ 294114.

LADA SAMARA: AHORA 100.000 Ptas. MENOS

DESDE 867.000

AHORRO PROMOCIONAL INCLUIDO.

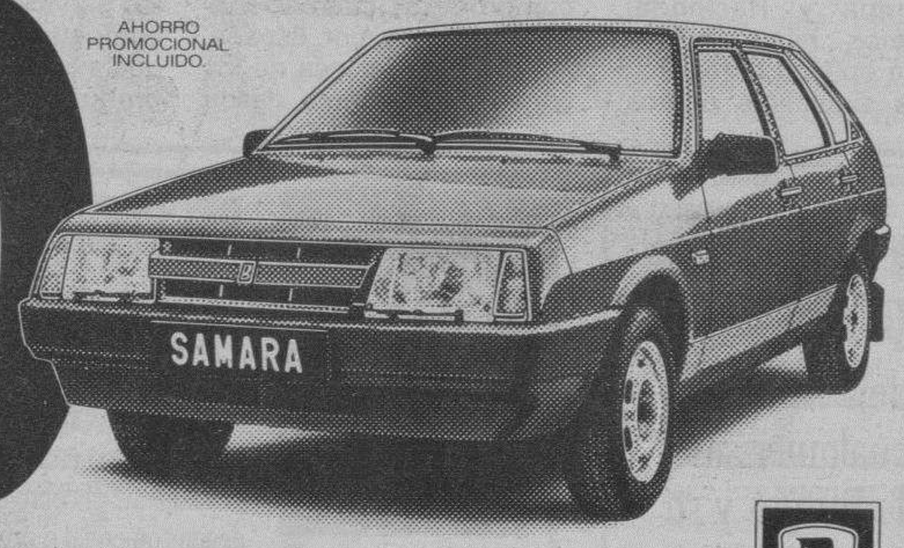

OFERTA VALIDA HASTA EL 31 DE ENERO EN PENINSULA Y BALEARES PARA VEHICULOS EN STOCK.

EN VERSIONES 1.300 y 1.500 c.c. CON 3 y 5 PUERTAS.

CINTURONES DE SEGURIDAD TRASEROS. ECONOMETRO. FAROS HALOGENOS. REPOSACABEZAS. SERVOFRENO. 5 VELOCIDADES.

LADA

PALACIOS MOTOR, S.A.
Ctra. Madrid-Irún, km. 234,5. Telfs.: (947) 26 30 00 - 26 40 18.

AGENTES OFICIALES: TALLERES DANIEL MARIN Fernando Dancausa, 8. Telf.: (947) 58 63 62. Pradoluengo. TALLERES BENITO San Isidro, 6. Telf.: (947) 50 33 93. Aranda de Duero. TALLER AUTORREPARACIONES ALAVA Alava, 18. Telf.: (947) 31 17 45. Miranda de Ebro. TALLERES SERMA Padre Flores, 11. Telf.: (947) 23 16 06.

N.C.A. & ASOCIADOS

M.C.D. 2018

NUCLENOR afirma que Garoña no contamina el río Ebro

Burgos (DB).– Nuclenor, empresa concesionaria de la central nuclear de Santa María de Garoña, ha hecho público un comunicado desmintiendo informaciones de comités ecologistas que atribuían a la central responsabilidad en la contaminación del río Ebro.

El Comité Antinuclear de Miranda solicitó semanas atrás la actuación del fiscal en esta cuestión basándose en los resultados de un informe realizado por la un equipo de la Universidad Autónoma de Barcelona según el cual en los fangos del río a su paso por Miranda de Ebro se habían detectado cesio e isótopos radiactivos. (ver DB de 29-12-90).

Por contra, Nuclenor sostiene en su nota de prensa «la absoluta de fundamentación de tales apreciaciones» y afirma que Santa María de Garoña «viene siendo desde su puesta en marcha, absolutamente respetuosa con el medio ambiente, por lo que no se ha limitado a cumplir con la legitimidad vigente en su actividad, sino que ha procurado, a través de una constante investigación, que los vertidos al exterior se sitúan muy por debajo de los límites establecidos en las leyes».

Añade que «en los últimos años los vertidos líquidos al río Ebro han sido, en promedio, unas doscientas veces inferiores del límite legal establecido», y recuerda que el Consejo de Seguridad Nuclear, organismo competente en la materia, expresó en su último informe público que los resultados analíticos efectuados en el río Ebro son similares a los de años anteriores sin que aparezca ninguna anomalía en el aspecto radiactivo, conluyendo que la calidad del agua es totalmente compatible con el libre uso de la misma». Finalmente, el comunicado de Nuclenor recuerda que «otro informe reciente de la Confederación Hidrográfica del Ebro sobre este mismo asunto señala que, tanto aguas arriba como aguas abajo de la Central, el río Ebro no presenta ninguna anomalía radiológica en sus aguas».

Nombramientos en el Gobierno

Burgos (DB).–El Gobierno Civil dio cuenta ayer del nombramiento como jefe del Gabinete Técnico con fecha 1 de enero pasado del periodista Miguel Moreno, hasta ahora jefe del Gabinete de Prensa. Para sustituirle en este puesto se incorporaba ayer mismo la periodista Clara Sanz Hernando, que venía desempeñando su labor profesional en los Servicios Informativos de Radio Popular de Burgos.

Ayer quedó constituida una Comisión de Seguimiento sobre el Hospital Provincial

Burgos (I. P.).– Los partidos políticos, Izquierda Unida, Partido Popular y Tierra Comunera; el sindicato CSIF, las asociaciones de vecinos, Nuestro Barrio, Todos Unidos, Fuente Nueva y San Pedro de la Fuente, así como la Federación de Asociaciones de Vecinos decidieron ayer constituirse en una Comisión de Seguimiento Permanente de las negociaciones en curso entre Insalud y Diputación sobre el tema del Hospital Provincial «Divino Valles», pidiendo a ambas parte que acepten su representación cívica para tener información de los contenidos e intereses contradictorios que bloquean la firma del convenio.

Estas organizaciones sindicales, vecinales y políticas fueron los que respondieron, enviando a algún representante, a la convocatoria de USO para debatir el tema del Hospital «Divino Valles» y para adoptar medidas a fin de conseguir que Insalud y Diputación lleguen a acuerdos concretos de cara a solucionar el problema sanitario burgalés. Por parte de USO asistieron a la reunión el secretario provincial, Valentín Santos, Teresa Torres, como miembro de la Junta de Personal de la Diputación y Esmeralda Pérez, miembro de la Junta de Personal del Insalud. Queda abierta la posibilidad de que se incorporen a la Comisión creada otras organizaciones que lo deseen.

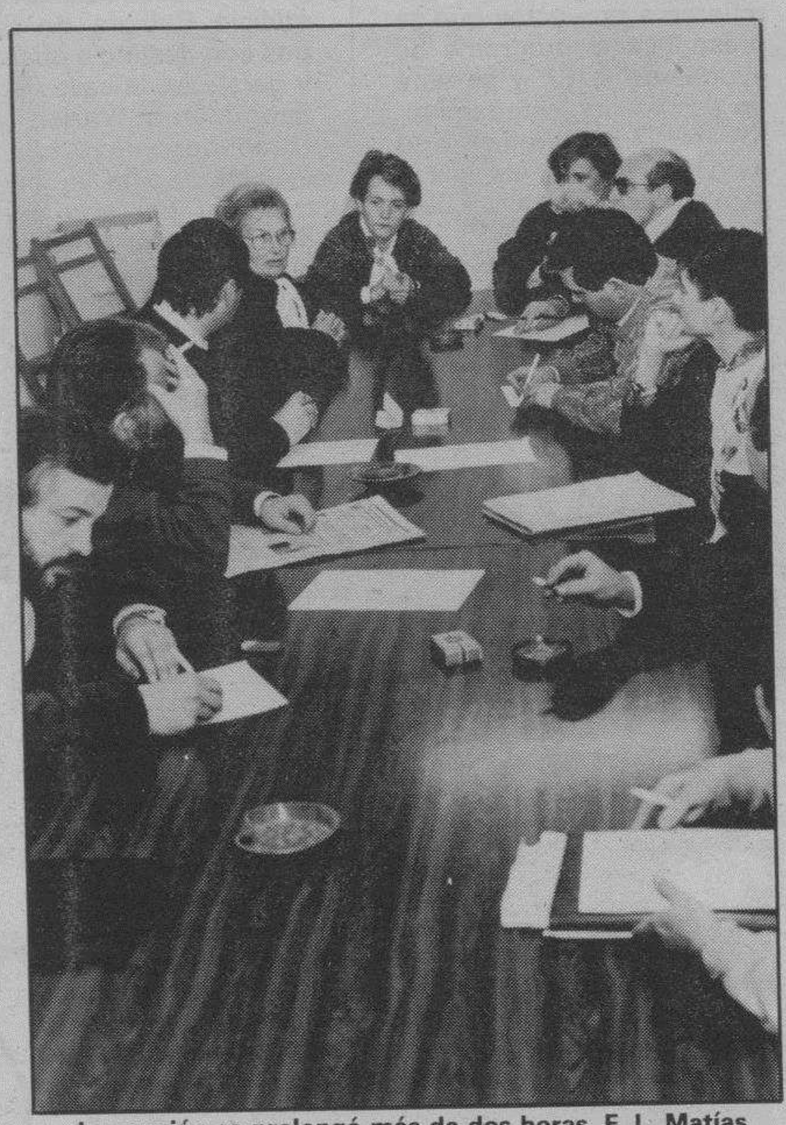

La reunión se prolongó más de dos horas. F. L. Matías

Entre las medidas a adoptar se abordaron algunas como la convocatoria de manifestaciones públicas, aunque de momento esta posibilidad queda aparcada a la espera del resultado que se obtenga con la Comisión; no obstante, si Diputación e Insalud siguen sin conseguir un acuerdo ese llamamiento a la manifestación de los burgaleses se haría realidad.

Integrado en la Red Sanitaria Pública

Por otra parte, se acordó aceptar, como primera medida, las gestiones llevadas a cabo por las asociaciones de vecinos para celebar un debate público con presencia de representantes de Diputación e Insalud.

Se consideró de vital importancia la utilización urgente del Hospital Provincial para paliar los graves problemas de hacinamiento de la sanidad, por lo que exigen que se desbloquee la situación actual en las negociaciones para la firma del convenio de cara a integrar el «Divino Valles» en la Red de Sanidad Pública.

Igualmennte señalaron que no ven ningún problema fundamental que impida la firma y sí intereses políticos y económicos, por ello, manifiestan que se debe anteponer la solución del caos en la sanidad burgalesa antes que cualquier otro interés. Por otra parte, piden que mientras se firma el convenio se tomen medidas para poder utilizar transitoriamente el Hospital.

SEAT.
DE NUEVO Nº 1

VENGA A GANAR

En 1990 hemos vuelto a lograrlo. SEAT es de nuevo nº 1 en producción, en exportación y en facturación.

Todo un éxito. Celébrelo con la SEAT TERRA.

Confort. De turismo.

Prestaciones. Excepcional capacidad de carga.

Tecnología. Servofreno, doble sistema de frenos cruzados y suspensión BTN.

– Versión gasolina.
DESDE SOLO 946.000 PTAS.

– Versión diesel.
DESDE SOLO 1.090.000 PTAS.

Precios finales recomendados por el fabricante. (IVA y transporte incluidos)

Venga a ganar con nosotros. Este mes, al comprar una TERRA le damos

HASTA 150.000 PTAS. DE AHORRO

Oferta válida para vehículos en stock.

Además, FISEAT tiene para usted unas condiciones especiales de financiación.

En su Concesionario SEAT, usted gana. De nuevo.

SEAT
Grupo Volkswagen

SEAT, Patrocinador y Coche Oficial Barcelona '92

Ctra. Madrid, 10 BURGOS

Ahora, todos los miércoles, Verbena

LA VERBENA DE LA MONCLOA
Miércoles, 5 tarde.
Cadena SER.

Muérase. De risa, claro.
Porque todos los miércoles a las cinco de la tarde, Julio Cesar Iglesias hace girar el carrusel de su delirante "Verbena de la Moncloa".
Con Javier Capitán, Luis Figuerola-Ferretti y un elenco de personajes que ni los Diez Mandamientos.
Diez Mandamientos que cuando se habla de radio, también se cierran en dos: sintonizar la SER y reirse con "La Verbena de la Moncloa".
Ya sabe: todos los miércoles, a las cinco de la tarde.

SER
La radio.
Porque escuchar es de sabios.

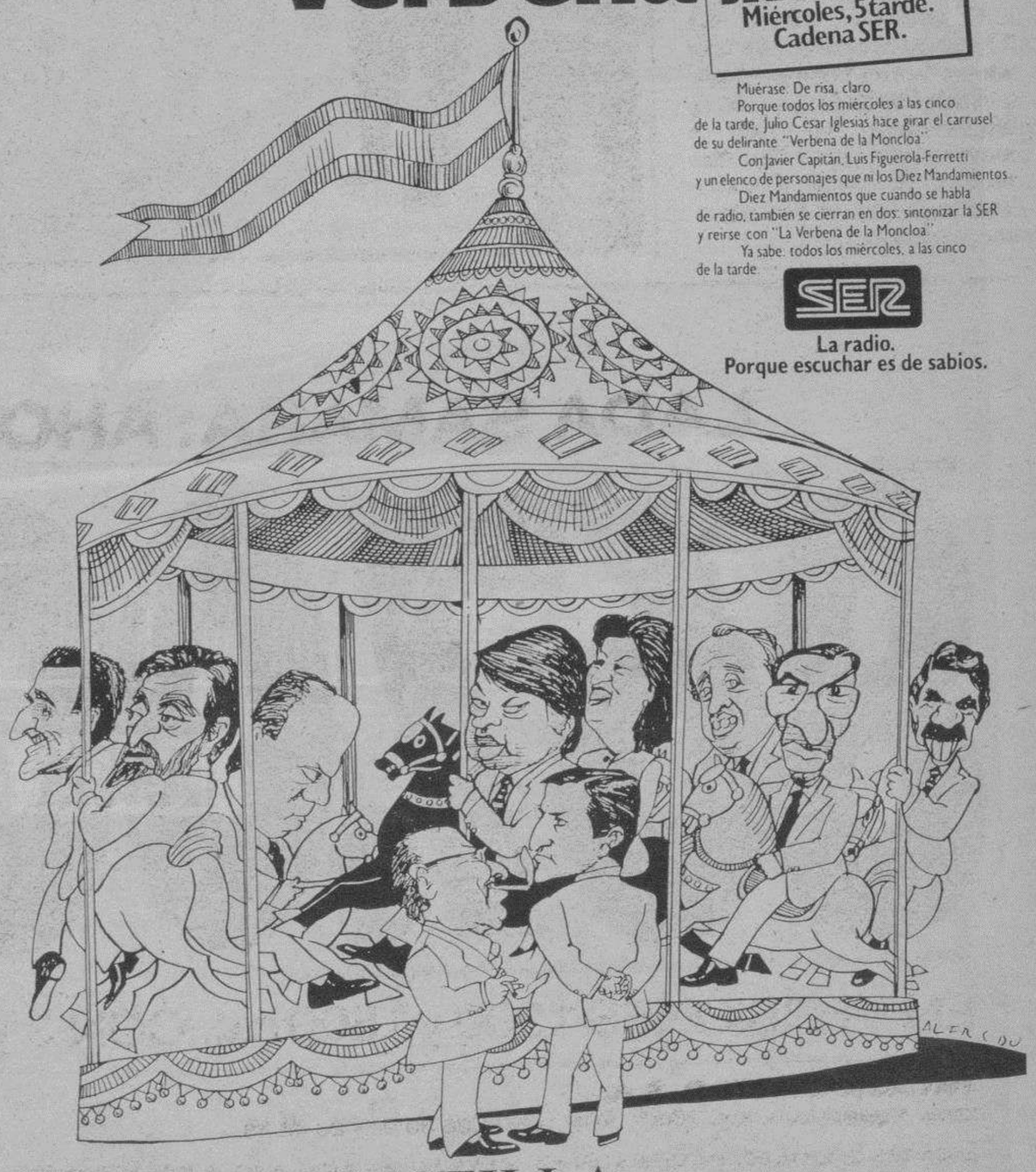

RADIO CASTILLA Onda Media

M.C.D. 2018

La Comisión de Patrimonio celebra hoy su reunión semanal

Burgos (DB).–La Comisión Territorial de Patrimonio se reunirá hoy. En el «orden del día» figuran varios expedientes relativos a licencias, derribos y declaraciones de ruinas.

Asimismo, se abordará una petición presentada por la Asociación de Amigos del Monasterio de Santa Clara de Briviesca para la restauración del retablo y la puerta de entrada al convento.

Otros acuerdos que se someterán a este órgano se refieren a proyectos que se presentará al programa de ayudas de la CE y se verá un escrito del Ayuntamiento de Frías solicitando medidas preventivas para la protección de las Casa Colgantes.

Por su parte, el Ayuntamiento de Vadocondes solicitando ayuda para la conservación de dos arcos artísticos.

Informado el edificio Rubiera

Burgos (DB).– La Comisión municipal de Obras informó ayer favorablemente la construcción del edificio Rubiera de Burgos con destino a oficinas y garaje en la calle Federico Martín Varea, así como dos proyectos de ejecución para la construcción, por una parte, de cinco apartamentos y nueve viviendas en la calle Emperador.

Otra de las informaciones favorables fue la construcción de cinco viviendas unifamilaires adosadas a «Plancing, S. A.», en Lope Gemeno.

Arreglará las luces de Santa Dorotea

El Ayuntamiento tiene previsto el arreglo de la iluminación del paso subterráneo de las vías férreas que cruzan Santa Dorotea y que días pasados fue denunciado por los vecinos. La idea municipal es la de realizar la instalación empotrada para que no sobresalga ni conducción, ni caja de iluminación. Para realizar esta obra es necesario el permiso preceptivo de Renfe y en cuanto éste se conceda se realizará la obra. No obstante, la Corporación asegura que en los últimos cuatro meses se han realizado sucesivas reparaciones, todas ellas destrozadas en actos calificados, cuando menos, dice el Ayuntamiento, por actos «vandálicos».

Con el comienzo del año han bajado los aranceles, y por este motivo estrenamos nuevos precios.
Es el momento que estaba esperando para llevar adelante su proyecto de comprar un Lancia.
Una marca que a través de todos sus modelos ofrece el equipamiento más completo, el diseño más exclusivo y la tecnología más avanzada evolucionada en el campo de la alta competición automovilística.
Venga a uno de nuestros concesionarios, vea las últimas novedades de nuestra gama y disfrute la diferencia de viajar en Lancia.

(Válido para Península y Baleares).

breves

■ **Convención agrar del PP.–** A las diez de mañana, desde el palac de la Diputación, saldrá autobús que trasladará Valladolid a los interesad en participar en la conve ción agraria que ha org nizado el Partido Popula En la misma intervendrá José María Aznar y Ju José Lucas, president nacional y regional, respe tivamente, del partyido.

Dicha convención regi nal con agricultores y gan deros comenzará a las do del mediodía, y tend como marco el polidepo tivo «Huerta de Rey» Valldolid.

■ **Tierra Comunera con dena los hechos d Lituania.–** Ante la dram tica y sangrienta interve ción militar soviética contr el desarmado pueblo litua no, Tierra Comunera quier expresar su más enérgic repulsa a esta acción y so citar la solidaridad efectiv de todos los demócratas amigos de la paz y liberta con Lituania.

Como expresión de so daridad del pueblo castella no con la república báltica Tierra Comunera solicita todos los ciudadanos e envío de telegramas y ca tas a la embajada de URSS en España (call Maestro Ripoll 14, 2800 Madrid), solicitando l inmediata retirada del ejé cito soviético de territori lituano y la devolución de poder político al legítim gobierno de la república

■ **Fiesta de la Policía Local.–** El próximo sábado día 19, festividad de San Sebastián, patrono de Cuerpo, se celebrará la fiesta de las Policía Local.

Entre los actos previstos se encuentra la celebración de la santa misa, que tendrá lugar a las doce en el acuartelamiento, seguida de un vino español en honor de autoridades e invitados.

■ **Nueva directiva de «La Inmaculada».–** La Asociación de Cabezas de Familia «La Inmaculada» ha elegido, tras una junta general celebrada el pasado sábado, una nueva junta directiva, que está presidida por Gonzalo Pardo Fuente, y de vicepresidentes han sido nombrados Pablo Aparicio Urbán y Julio González Vázquez; actuando Jesús Santos Navas de secretario, Basilio Abad Manzanedo de tesorero, y Ricardo Prat Lasanta de contador.

■ **Día de hermandad en la Casa de Cantabria.–** El pasado sábado, día 12, se celebró en la sede de la Casa de Cantabria de Burgos una comida de hermandad, que sirvió para unir aún más a los asturianos y cántabros afincados en la ciudad.

Los representantes sociales del Centro Asturiano, junto con sus anfitriones, degustaron una deliciosa fabada asturiana, preparada con Enrique, y cantaron canciones folklóricas de ambas regiones.

M.C.D. 2018

Los cultivos que llegaron de América.–La influencia de los productos que, después del Descubrimiento, se importaron a nuestro país, fueron algunos de los temas abordados por José López Alzaga, restaurador burgalés, en la conferencia que pronunció dentro de los actos que con motivo del V Centenario ha organizado la Asociación de Amas de Casa. (Foto L. Matías)

El cáncer en nuestra sociedad.–La incidencia general del cáncer en nuestra sociedad, su prevención y el comportamiento que debe seguirse fue el tema sobre el que disertó Marcos Reoyo Cuesta, ex-delegado provincial de Sanidad, dentro del Programa de Salud Integral, que forma parte de las actividades programadas por los Cursos Municipales. (Foto L. Matías)

La Parroquia y Cofradía de Huelgas y Gamonal preparan la fiesta de San Antonio, Abad

Burgos (DB).– La Parroquia de San Antonio, Abad, con su Cofradía, comenzó ya la celebración de las fiestas de su Santo titular, con el triduo preparatorio, que termina hoy, con rosario a las siete y media de la tarde y ejercicio del triduo.

El resto del programa recoge que mañana, día 17, festividad de San Antonio, Abad, a las 12, habrá una solemne misa concelebrada, presidida por el vicario general de la diócesis. Al final se dará a venerar la reliquia del Santo y a la una y media de la tarde, en la explanada frente al templo, se hará la tradicional bendición de panecillos y animales. Seguidamente, rifa del cerdo. La Alcaldía invita a los asistentes a un pincho de chorizo y morcilla, en colaboración con la Peña «Fajas de Huelgas». A las ocho, misa del Patrono.

Día 18, viernes, a las ocho, santa misa en sufragio por los difuntos de la Parroquia y Cofradía.

Día 20 de Enero, domingo, a las 12,30 en la misa, homenaje de la tercera edad «al Señor». A las 13,00, homenaje a los hombres y mujeres de la tercera edad de la parroquia, en la Residencia «Gregorio Santiago».

En Gamonal

Hoy comienzan los actos programados, preparados por la Cofradía de San Antón. Mañana, a las 12, se celebrará la misa, con asistencia de autoridades, presidida por el prior Fernando Sabater, en la real y Antigua. A su término, en el pórtico de la iglesia, se bendecirán dos ejemplares de raza porcina, que serán rifados por la tarde. A partir de la una y media el párroco de la Real y Antigua procederá a la bendición de 800 kilos de «titos» ya guisados y condimentados, distribuídos en varias calderas, que serán repartidos entre los presentes.

Clausura de la campaña de Navidad.–Con la entrega de premios a los ganadores de los concursos de Tarjetas, Carteles, Temas Decorativos, Redacción y Portales de Belén, terminó la campaña de Navidad organizada por la Asociación Belenista, obra social de la Caja del Círculo. Más de 1.500 participantes han expuesto sus obras. También se entregaron, en colaboración con la Cámara de Comercio, los premios del concurso «Belén en el escaparate». (Foto Villafranca)

Jornada sobre Informática y Derecho del aula «Alonso Martínez»

Burgos (DB).– El aula «Alonso Martínez» de Documentación Jurídica ha organizado la I Jornada sobre Informática y Derecho, que tendrá lugar el próximo viernes, día 18 de enero, en el salón de actos de la Casa del Cordón de la Caja de Ahorros Municipal.

La jornada, que se iniciará a las nueve y media de la mañana, está dividida en tres apartados, en los que se debatirá sobre Derecho Informático, Informática Jurídica y Justicia e Informática.

Los interesados en participar en esta sesión pueden dirigirse a la Facultad de Derecho de Burgos o a la Caja de Ahorros Municipal para formalizar la correspondiente inscripción.

El precio de la matrícula es de 5.000 pesetas para postgraduados y profesionales y tiene carácter gratuíto para los alumnos de la Facultad de Derecho.

El Partido Popular

Convoca:
A los agricultores y ganaderos de Castilla y León al Acto Público, que se celebrará el próximo día 19 (sábado) a las 12 de la mañana en el Polideportivo Huerta del Rey de Valladolid.

CLAUSURAN: Juan José LUCAS - José M.ª AZNAR

El campo es popular

Entrega de carnets de la Asociación de Abuelas de Burgos

Burgos (DB).–Mañana jueves, día 17 de enero, a partir de las cinco de la tarde, y en el salón de actos de la Casa de Cultura de Gamonal, se procederá a la entrega de carnets a los 350 socias y colaboradoras que forman la Asociación de Abuelas de Burgos, recientemente constituída.

La encargada de entregar los carnets será la presidenta de la Asociación, que de esta forma acometerá su primera función oficial al frente de la misma.

Otra actividad preparada ya por las Abuelas de Burgos es que que celebrarán el día 1 de febrero, cuando a partir de las siete y media de la tarde, en la Real y Antigua de Gamonal, realizarán una ofrenda a la Virgen de las Candelas, en el día previo a la celebración.

M.C.D. 2018

MEDINA DE POMAR

Convocado el concurso de mus Bar «Las Escaleras»

Medina de Pomar (Emilio González Terán). Por quinto año consecutivo el Bar «Las Escaleras» ha convocado el campeonato de mus, que habitualmente organiza en estas fechas. Las inscripciones ya han dado comienzo permaneciendo abierto el plazo hasta la tarde del primer domingo de Febrero, día 3. El precio de la inscripción se ha establecido en la cantidad de dos mil pesetas por pareja.

Está previsto que el campeonato dé comienzo en la tarde del lunes, 4, habiendo fijado la organización celebrar las partidas cuatro días a la semana, lunes, martes, miércoles y viernes. Todas las partidas se jugarán en la modalidad de eliminatoria, a doble confrontación. Las bases por las que se regirá este interesante campeonato se encontrarán expuestas en el mencionado establecimiento durante el desarrollo del campeonato.

Igualmente, la organización ha dispuesto que el importe total de la recaudación por concepto de inscripciones sea repartido en premios. La pareja ganadora recibirá el 50 por ciento de la recaudación y dos trofeos, la segunda será correspondida con el 30 por ciento y el 20 por ciento restante para la tercera, también con trofeos para ambas. La cuarta pareja que dispute las semifinales, cada uno de los jugadores también recibirá trofeo.

Campo a través

Sesenta y cinco escolares participaron en la anunciada concentración atlética de campo a través celebrada en la mañana del domingo, en Medina de Pomar. Nueve pruebas en otras tantas categorías sirvieron para efectuar la selección del equipo de cross que representará a esta zona Norte en el Campeonato Provincial de esta modalidad deportiva, que tendrá lugar el domingo, 27.

Se esperaba la presencia de los monitores de la sección de deportes de la Diputación Provincial. Sin embargo, la dirección corrió a cargo de los profesores de gimnasia de los Colegios de EGB participantes; los de Espinosa de los Monteros, que participaron con 6, Medina de Pomar, con 28, Trespaderne con 8, Villarcayo con 15 y Villasana de Mena, con otros 8.

En cuanto a la clasificación de cada una de las carreras, citaremos a los tres primeros en cada una de las mangas. Sandra Rucado, Verónica Gómez y Laura Fernández, en benjamín femenino, ocuparon las tres primeras posiciones. En chicos, el ganador fue Jairo Alonso, de Villasana de Mena, que cruzó la línea de llegada por delante de José Luis Pérez y Raúl Bergado.

En alevines, que fueron las carreras que registraron mayor participación, en féminas fue la menesa Amaya Fernández quien pasó por delante de Silvia Ruiz, de Villarcayo, y de María Macarena Arce. En masculino, las dos primeras posiciones fueron para los medinenses Eliseo Ruiz y Diego Fernández. En tercer lugar entró Raúl Alonso, de Espinosa de los Monteros.

Infantiles. Ana Belén Torre cruzó la meta en medio de la ovación del público, registrando un tiempo de 5,37 minutos en los dos mil metros recorridos. Tras ella lo hizo la también medinesa Mamen Ortega, siendo la tercera plaza para Montserrat Baranda. En chicos, el favorito, Rodrigo Alonso ganó con todo merecimiento a su inmediato perseguidor Raúl Bárcena. En los últimos metros de carrera se impuso la fuerza de Rodri. El tiempo del ganador fue de 8,14 minutos en los 2.400 metros. Con ellos también merece destacarse la actuación de Víctor Manuel Torre, que ocupó la tercera posición. Buena carrera la de este trío de atletas medineses.

Tan sólo tres chicas tomaron la salida en la categoría de cadetes, siendo tan sólo Sara Ortega, del Colegio de San Isidro, la única en cruzar la línea de llegada. En la prueba de chicos, desde los primeros metros José Ventura y Fernando Acebedo impusiron un fuerte ritmo a la carrera. En la última vuelta, un Ventura físicamente más completo, llevó a la zaga a su compañero.

En la categoría junior, José Luis Resines y Víctor Ortega Martín ocuparon las dos primeras posiciones.

Concluidas las carreras, se procedió a la entrega de los trofeos.

TREVIÑO

El PP del País Vasco estaría dispuesto a entrar en el Gobierno si se respeta la legalidad

Bilbao (Chelis).—Diario de Burgos se ha puesto en contacto con la ejecutiva del PP en Euskadi con el fin de saber la opinión de una serie de puntos que pueden afectar a las buenas relaciones que ahora mantienen Castilla y León y el País Vasco.

Arturo Aldecoa nos ha manifestado que tanto Jaime Mayor como Gregorio Ordóñez y Leopoldo Barreda están dispuestos a formar parte del nuevo Gobierno, siempre que se respete la legalidad vigente y dentro de los términos en que se mueve la Constitución y el Estatuto de Guernica.

A la pregunta de este corresponsal, referente a lo que el PP opinaba sobre el acuerdo adoptado entre el PNV y EE, relativo a intentar por todos los medios que el Condado de Treviño y Villaverde de Trucios pasasen a pertenecer a Euskadi, el señor Aldecoa manifestó lo siguiente: «Según la Constitución Villaverde pertenece a Cantabria y Treviño a Castilla y León y por lo tanto así deben de continuar y el PP no consentirá que se alteren las buenas relaciones que en estos momentos existen entre las tres Comunidades y no está dispuesto a pactar cosas que conduzcan a conflictos y enfrentamientos».

«Con respecto a Treviño —continuó— le diré que hace ocho años había por parte del PNV un proyecto para convertirlo en parque natural, Alianza Popular preguntó en el Parlamento Vasco, al Gobierno, qué había de cierto en el tema y no obtuvo respuesta, por lo que se dirigió a Demetrio Madrid, presidente de Castilla y León con el fin de que tomase las medidas oportunas y tampoco recibieron contestación».

Respecto a otro pacto que aparece en el borrador aprobado por EE y PNV que se refiere a la obligatoriedad de saber euskera a todos los que se dedican a la enseñanza, el señor Aldecoa manifestó: «Las leyes se hacen para beneficiar a las personas, no para enfrentarlas, el Estatuto de Guernica dice bien claro «que nadie debe de ser excluido por razón de la lengua», esto está bien claro y todo lo demás no tiene sentido, es más, yo diría que el obligar a que una lengua sea obligatoria puede traer el rechazo de la misma».

LOS BARRIOS DE BUREBA

Conozcamos nuestros pueblos

Los Barrios de Bureba (José A. Larreategui).—Jornadas de cumbres, reuniones, negociaciones, contactos, etc., en busca de detener una guerra absurda y destructiva. A pesar de todo, las cosas indican que estamos abocados a un conflicto, cuyo desenlace es difícil de predecir.

¿Serán capaces las partes contendientes de llegar a una solución racional y pacífica? Dios lo quiera.

Monumentos a la paz

Presentamos dos fotos que corresponden a dos fechas importantes en nuestro pueblo, cuyos motivos eran la paz y la convivencia entre todos. Uno corresponde al «año de los casados», celebrado en nuestros pueblos en 1986. El mosaico fue puesto en el «pretil», a la entrada de la Iglesia, de modo que todos los que pasan por el pretil o van a la Iglesia, deben pasar sobre él.

El otro corresponde a un «monolito», inaugurado el Año Internacional de la Juventud, y puesto en una plazoleta del pueblo, lugar que en otro tiempo ocupaba el antiguo «transformador». El también representa la Paz y la convivencia entre los jóvenes. Dos signos, que añoran el conflicto por el que está pasando en estos momentos nuestra sociedad actual.

Deseamos que esos deseos se conviertan en realidad y la Paz y la convivencia, primen sobre la guerra y el odio.

Mosaico puesto en el «pretil» de la iglesia con motivo del Año de los Casados. El motivo del año fue la paz.

Monolito realizado por los jóvenes en el Año Internacional de la Juventud. También tenía el sentido de la paz y la convivencia.

Pueblos desconocidos

En nuestra Bureba existen más de 80 pueblos o entidades menores. La mayoría de ellos son desconocidos para los lectores del Diario de Burgos, pues nunca han aparecido en un medio de comunicación. En este año en que el Diario de Burgos celebra su «Centenario», yo invitaría a todos nuestros pueblos, que hicieran un esfuerzo para que fueran conocidos y aparecieran sus nombres en el Diario. Personas voluntarias que envíen alguna noticia, alguna foto, alguna cosa más o menos importante, por la que se dieran a conocer a nuestros lectores.

Cosas que hay en los pueblos, personajes, tradiciones, etc., todo puede servir para que nuestros pueblos, por pequeños que sean, no sigan en el olvido y en el anonimato.

Lo pequeño puede ser grande

En nuestros pueblos no hay cosas grandes, todo es pequeño y humilde, como los mismos pueblos. Por eso, cualquier cosa por pequeña que sea, tiene su importancia y su interés, para los que han participado de ella. En cada pueblo debería haber un «corresponsal», un amante del pueblo, que quiere transmitir su amor al pueblo, comunicándoselo a los demás.

De todos modos, aquellos que no quieran hacerlo directamente, pueden acudir a esta persona, enviando sus noticias, fotos, o comunicando cualquier cosa de interés a esta dirección: José A. Larreategui, 09249.—Los Barrios de Bureba (Burgos). Con mucho gusto lo transmitiremos todo al Diario de Burgos.

M.C.D. 2018

En el pleno municipal el debate llegó con las mociones

Miranda de Ebro. (A. Crespo).– El pasado lunes se celebró el primer pleno municipal del año, y en los asuntos ordinarios la unanimidad fue la tónica general. Se esperaba que surgiera la discusión en la propuesta de reorganización de la policía municipal, pero el tema quedó sobre la mesa y el debate sólo apareció cuando se defendieron las tres mociones que se habían incluído en el orden del día.

Se suponía que la propuesta de reorganización de la policía municipal iba a propiciar una amplia discusión entre los concejales. Sobre todo teniendo en cuenta que I.U. ha presentado una propuesta alternativa.

Pero lo cierto es que no hubo lugar para ello ya que este mismo grupo indicó que discutir en un pleno punto por punto podría resultar excesivamente largo, y pidió que el tema quedara sobre la mesa para analizarlo en una comisión de personal.

El resto de grupos de la oposición coincidieron en esta apreciación, y el equipo de gobierno aceptó dejar el debate para otro foro. Se indicó que habrá una reunión en el transcurso de esta semana y que la propuesta definitiva se presentará en el pleno de febrero.

Todos expresaron su intención de llegar a un consenso, y habrá que ver si es posible.

La discusión surgió con posterioridad, cuando se defendieron las tres mociones. La primera de ellas de la alcaldía en la que se planteó solicitar a la Diputación provincial el importe de los trabajos de envío de agua mediante cisternas a la Residencia de San Miguel del Monte, dependiente de la Diputación. Cantidad superior a las 300.000 pesetas.

También se requiere en esta moción un convenio de cooperación para la extinción de incendios por los bomberos mirandeses en localidades cercanas a la nuestra.

Se dijo además que la falta de respuestas de la Diputación suponen un desprecio para el Ayuntamiento.

La moción fue aprobada con la oposición de los concejales del P.P.

Opiniones de los portavoces

Hubo también otras dos mociones, presentadas por I.U., la relacionada con el Golfo y la relativa a la paga adicional para los trabajadores del Ayuntamiento. Esta quedó sobre la mesa ante la petición del CDS.

Para I.U. esto es un atropello:"La única arma para que las propuestas de la oposición salgan son las mociones, y si son dejadas sobre la mesa no tiene sentido que estemos aquí. Yo creo que esto es entendible, y lo vamos a demostrar".

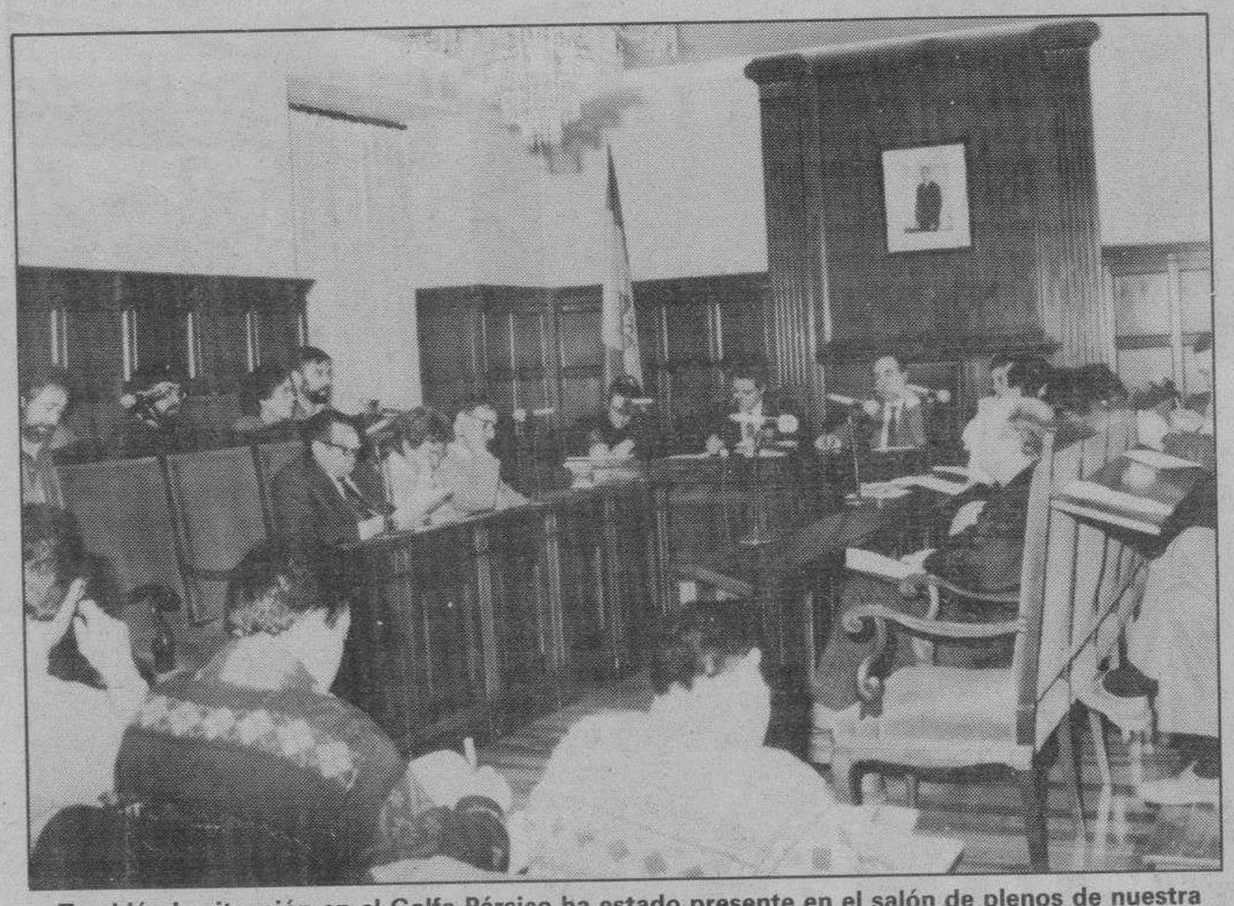

También la situación en el Golfo Pérsico ha estado presente en el salón de plenos de nuestra ciudad. F. Truchuelo

Sobre el Golfo esto fue lo que comentó José María Santamarta: "Esto es un problema de conciencia, y no entiendo que el P.P. haya hecho una visión paradisíaca de Kuwait. El tema de la derecha lo comprendo, pero me extraña que hombres de izquierdas apoyen una intervención española. Me extraña que no se haya apoyado esta moción, totalmente respetuosa que reclamaba actuaciones políticas y diplomáticas".

Sobre esta cuestión el PSOE dijo que el Ayuntamiento no es el foro adecuado para su discusión: "Estamos observando que últimamente se traen mociones que no tienen nada que ver con Miranda. Nosotros entendemos que todos estamos por la paz, existe un Ggobierno, y se están haciendo gestiones necesarias. Estamos de acuerdo con la filosofía pero no creemos que el pleno sea el lugar para discutir estas cuestiones".

Así se expresó el portavoz popular: "Estamos de acuerdo en que no debe haber guerra, pero creemos que España no es una isla, estamos integrados en la Comunidad, y lo normal es que hagamos lo que hace ahora mismo, de manera colegiada toda la comunidad internacional, que ojalá lo hiciera siempre, y no sólo en el caso de la invasión de Kuwait.

La portavoz del CDS apoyó la moción y argumentó que si estalla la guerra las fuerzas españolas deben regresar, pues partieron en misión de paz.

En definitiva, el primer pleno del año se caracterizó por las discrepancias de los grupos en las mociones.

Los estudiantes mirandeses se manifestaron contra la guerra

(M.A.C.).– Los estudiantes de bachillerato y formación profesional de nuestra ciudad participaron ayer día 15 en una manifestación que tenía por objeto mostrar su oposición a la posible guerra en el Golfo Pérsico.

La manifestación comenzó a las 11 de la mañana, y los estudiantes del Instituto de Bachillerato, Formación Profesional de Orón, Sagrados Corazones, y algunos de Jesuitas, se concentraron en el Parque de Antonio Machado donde protagonizaron una sentada.

Inmediatamente después se dirigieron hasta la plaza del Ayuntamiento, y allí adoptaron la misma actitud.

Esta concentración pacífica, y en la que participaron algo más de 300 estudiantes de diversos centros, vino precedida del paro prácticamenteto total en las aulas de enseñanzas medias mirandeses. Tanto en el Instituto Fray Pedro de Urbina como en Orón, el paro fue del 100%, y en Sagrados Corazones y Jesuitas las cifras rondaron el 80%.

Los estudiantes, que leyeron un comunicado, mostraron así su rechazo a la posible guerra en el Golfo Pérsico.

La Cofradía de San Antón, Abad programa sus fiestas

Miranda. (M.A.C.).– Mañana jueves se conmemora la festividad de San Antón, Abad, y como es tradicional, la Cofradía que lleva este nombre programa una serie de actividades para honrar a su Patrón.

Esta tarde, a las seis y en la ermita de La Nave, se rezará el Santo Rosario y se oficiará una misa. Inmediatamente después los Cofrades compartirán una merienda.

El jueves, día grande, la jornada comenzará a las once de la mañana con la misa de difuntos. A las once y media se procederá a la bendición de animales y carruajes. Será a continuación cuando todos los presentes darán las clásicas nueve vueltas a la ermita.

Ya a las doce del mediodía se oficiará la misa mayor, y tras su conclusión se repartirán los bollos de San Antón a todos los presentes.

Los cofrades participarán en una comida de hermandad, y por la tarde se pondrá el punto y final a las conmemoraciones con el rezo del Santo Rosario y la Salve. Será a las cinco y media.

San Antón, es una fiesta tradicional en nuestra ciudad, y la Cofradía espera que sean muchos los mirandeses, a los que invitan, los que se acerquen hasta la Nave para honrar al Santo.

Hubo victorias mirandesas en voley y fútbol-sala

Miranda de Ebro. (A. Crespo).– El fin de semana ha resultado bastante fructífero en el ámbito deportivo, y cabe destacar que el domingo fue una buena jornada. El equipo de fútbol-sala Barbis Carrocerías Moreno consiguió su primera victoria en casa, y los jugadores de Amivol obtuvieron su primer triunfo de la temporada.

El polideportivo de Anduva fue el escenario de estos dos triunfos, que además se produjeron de modo consecutivo. A las diez y media se disputó el encuentro de fútbol sala entre Carrocerías Moreno y los vizcaínos del Eikaz.

El partido no fue brillante, ya que los mirandeses, muy superiores a los visitantes se precipitaron mucho y jugaron alocadamente, lo que contribuyó para que el resultado final no reflejara la diferencia entre ambos conjuntos. Tras llegar al descanso con 2-0, el resultado final fue de 3-2, con goles de Pepe, que obtuvo dos, y Torres.

A pesar del mal juego se logró el primer triunfo en campo propio, algo que era necesario para los jugadores.

Terminado este encuentro empezó el partido de voley entre Amivol y C.V. Las Llanas de Sestao. Los jugadores del Amivol consiguieron derrotar a los vizcaínos por 3-1, a pesar de que empezaran cediendo el primer set por 14-16.

En los siguientes se centraron un poco más en el juego y no se relajaron nunca cuando conseguían despegarse en el marcador, algo que pudo ser la clave de la pérdida del primer juego. Los tres siguientes fueron para Amivol con los siguientes tanteos, 15-9, 15-12, y 15-4. De este modo obtuvieron su primera victoria en la liga. Algo que elevará la moral de estos chavales, que con grandes esfuerzos han formado el equipo.

El fútbol decepcionó

La otra cara de la moneda fueron los encuentros de fútbol juveniles, donde los equipos mirandeses no consiguieron los resultados deseados.

En primera juvenil los charquistas visitaron al Calahorra, y regresaron derrotados por 2-0. Los jugadores de La Charca lucharon y consiguieron que el encuentro estuviera igualado, pero no hubo suerte a la hora del remate final y no se pudo perforar la meta contraria.

En segunda juvenil se produjo el mejor resultado, ya que el Mirandés arrancó un positivo en su encuentro frente al Colonvilla al empatar a dos, con goles de Marcos y Casado, después de ir perdiendo por 2-0.

La mayor decepción la tuvimos en la final de la Copa federación regional. El Mirandés Promesas perdió en casa por 0-1 frente al equipo navarro del Mendaviés, algo que no se esperaba pues en el partido de ida los rojillos consiguieron empatar a dos.

Los rojillos no estuvieron acertados de cara al gol, y ahí estuvo la clave del encuentro, aunque también hay que indicar que el colegiado consintió el juego duro de los navarros e ignoró un penalty a favor mirandesista cuando el marcador reflejaba aún el resultado inicial.

El Mirandés intentará vencer al Mendaviés el próximo domingo, en este caso ya en Liga, que es la competición más importante para los rojillos. Lo cierto es que después del traspiés hay ganas de revancha y buscarán la victoria.

Diálogos callejeros

Emegé

-Don pepito...¡vaya bien...!
ya tenemos presidenta...
-Como dice mi parienta
puede ser un buen sostén
para que la Cofradía
alcance así nuevos vuelos.
-Pues desde nuestros abuelos
nunca jamás una tía
había "alcanzao" tal honor
como el que tiene Susana
que por cinco votos gana
al "quera" su opositor
el buen amigo Villegas...
-Por cierto ¿cómo ha "encajao"
la cuestión el "derrotao"..?.
-Por ese lado, no hay pegas
porque es un buen sanjuanero
y excelente mirandés
y siendo así, como es,
no ha de poner ningún pero
como no lo han de poner
el resto de los cofrades.
-Y ¿ya tendrá cualidades
"pa" mandar esa mujer...?.
-¿Cualidades?. Más de mil
dicen que tiene la moza
y de simpatías goza
la Susana Sadornil
para dar y regalar...
-Entonces todos contentos
con los acontecimientos...
-Claro, que habrá que esperar
a cuando lleguen las fiestas
para juzgar su labor...
de momento, lo mejor
será abrirle bien las puertas
y apoyarla en su mandato.
-Eso, macho, por supuesto
para "quella" ponga el resto
y comience de inmediato
a trabajar por San Juan.
-Y por la Canción del Blusa..
-Ahí sí que tiene la "Susa"
que poner todo su afán
porque la última muy mal
resultó "pa" los ochotes
a pesar de los escotes
que lució Norma Duval..
-Es que "pa" hacer esa gala
es mejor en una sala.

M.C.D. 2018

Un millar de jóvenes estudiantes participaron en la manifestación contra el conflicto bélico. Foto Lara.

También los niños del Colegio Castilla tuvieron su acto.

Un herido durante la concentración a favor de la paz

Aranda de Duero (Aurora Lázaro).– Daniel Velaz, un joven estudiante arandino de 15 años de edad, resultó ayer herido de carácter menos grave como consecuencia de un accidente que se produjo durante la celebración de la concentración de estudiantes en contra de la Guerra del Golfo.

Los estudiantes arandinos celebraron también ayer una manifestación en contra del posible desarrollo en la zona del Golfo Pérsico de un conflicto bélico. En el transcurso de la misma tuvo lugar un desgraciado e involuntario accidente que produjo heridas al joven de 15 años Daniel Velaz, aunque también afectó a otros varios jóvenes.

El suceso ocurrió durante el desarrollo de la concentración en la Plaza Mayor, cuando un grupo de jóvenes se dispuso a realizar el acto simbólico de la quema de juguetes bélicos. Un nutrido grupo de los participantes se encontraba rodeando el contenedor en el cual se habían arrojado los citados juguetes, y mientras echaban en su interior gasolina para facilitar la combustión, la presencia cercana de otro joven con un papel ya encendido provocó la aparición de una tremenda llamarada que alcanzó a los que se encontraban más cerca del bidón.

Algunos recibieron quemaduras en sus ropas pero el más afectado fue el joven Daniel Velaz, a quien se le prendieron los cabellos, recibiendo toda la llamarada en el rostro y cabeza. Inmediatamente fue trasladado al Hospital «Santos Reyes» de Aranda, donde fue atendido de sus quemaduras, declarando los médicos que tenía heridas de diversa consideración de carácter menos grave. Daniel fue trasladado a Burgos a la unidad de cirugía plástica.

Unos mil participantes

El tremendo susto que produjo el accidente hizo que los demás jóvenes espectadores del mismo se quedasen bastante impresionados. Aún así, la concentración continuaría durante el resto de la mañana con una manifestación de un grupo por las calles de la ciudad gritando algunos de los «slogans» que habían preparado para la ocasión.

El acto en contra del posible conflicto bélico en el Golfo Pérsico consistió en una huelga, que secundaron la totalidad de estudiantes de Enseñanzas Medias de nuestra ciudad, y una concentración a las 11,30 en la Plaza Mayor de nuestra localidad. Con banderas y hojas en la mano que contenían una poesía de Manuel Arandilla titulada «Paz» el cerca del millar de jóvenes estudiantes formó un círculo en la Plaza y lanzaron frases como «Más cultura, menos armas», «Serra, hombre sensato, no va a la guerra», «Soldado, objetor, tira la metralleta», etc.

Hubo sentada incluída, a pesar de las bajísimas temperaturas que sufrimos ayer en Aranda, y posteriormente se procedió a la quema de los juguetes. Estaba prevista la lectura en público de la poesía de Arandilla pero el incidente hizo que el programa se variara algo.

Adhesiones

Al acto se adhirieron varios sindicatos, partidos políticos y Asociaciones, que redactaron comunicados todos orientados a rechazar la guerra, negociar el conflicto y velar por la paz y seguridad en el mundo. Algunos de sus representantes estuvieron presentes también en la concentración. Apoyaron la misma Izquierda Unida y Tierra Comunera en cuanto a los partidos, y los sindicatos CC.OO., UGT y la CSTES. La manifestación en Aranda fue convocada por el Sindicato de Estudiantes Libertario y la CGT.

También algún Colegio

No fueron únicamente los estudiantes de Enseñanzas Medias los que dedicaron la jornada de ayer a hacer pública su postura en contra de una guerra. También el Colegio Público «Castilla» organizó un sencillo acto con los alumnos de todos los cursos a las 12,30 de la mañana en el patio del centro. Consistió en una concentración durante la cual los muchachos se colocaron en círculo, recogieron unos globos que se les entregó y pidieron Paz en el mundo.

El Ayuntamiento acomete el vallado de solares no realizado por sus propietarios

Aranda de Duero (A. Lázaro).– El capítulo de obras de nuevo fue lo más destacado de la última sesión de la Comisión de Gobierno del Ayuntamiento, que trató asuntos de mero trámite. Por otra parte, ayer comenzó el Ayuntamiento el vallado de los solares de nuestra ciudad.

No hubo aspectos a destacar especialmente tras la celebración el lunes por la tarde de la sesión ordinaria de la Comisión de Gobierno por parte del Ayuntamiento.

Siguiendo el orden del día, en el apartado de escritos oficiales la Comisión quedó enterada de uno del INEM sobre convenios INEM-Corporaciones locales.

En asuntos de Personal la Comisión aprobó una relación de diversos trabajos extraordinarios realizados por la Policía Municipal, así como la contratación por tiempo parcial y acumulación de tareas de Pilar García Sastre, en los servicios municipales de Recaudación. Por último, en este apartado la Comisión también aprobó una relación de trabajos extraordinarios de personal de la Oficina de Obras.

Precisamente el apartado de obras es el que más tiempo le ocupa a la Comisión de Gobierno. En la del lunes se aprobó una certificación más de las obras en la Casa de Cultura, así como la certificación única de las obras de alumbrado en el barrio Allendeduero.

Además se recibe definitivamente la obra de construcción de nichos y tumbas en el Cementerio de San Pedro Regalado, y se adquieren contadores de agua, quedando pendiente la adquisición de un alimentador.

Fueron estudiados también tres expedientes concediéndose licencia de obras para la construcción de una nave en la calle Segovia e informaciones urbanísticaz en la Plaza de la Ribera y en la Plaza de los Tercios.

Por último, en el apartado de Intervención se aprobó una relación de facturas por cerca de 14 millones de pesetas.

El Ayuntamiento valla los solares

Durante la jornada de ayer personas de obras procedente del concierto INEM- Corporaciones locales comenzó uno de los proyectos que tenía pendiente el Ayuntamiento y del cual se ha hablado ya en otras ocasiones. Nos referimos al vallado de la multitud de solares existentes en nuestra ciudad, algunos de los cuales casi son focos de infección porque los ciudadanos, con una actuación totalmente irresponsable y cómoda, los utiliza como vertederos y lugar ideal para arrojar o abandonar todo tipo de desperdicios. En otros casos los solares son utilizados como aparcamientos, dada la escasez de éstos.

La normativa exige al propietario del solar que lo tenga vallado, pero en nuestra ciudad esta normativa es completamente ignorada, por lo que el Ayuntamiento ha decidido, en lugar de multar al propietario, acometer él mismo la obra, aunque los gastos de la misma serán costeados por supuesto por la persona que posea el solar, según nos informan. Al parecer de momento no serán vallados los usados como aparcamientos.

AFFA, satisfecho con la campaña contra la tala

Aranda (A.L.). – El Grupo Naturalista AFFA de Aranda ha realizado ya la valoración de la campaña de Navidad orientada a evitar la tala de abetos, pinos, sabinas y enebros con motivo de la tradición existente en la decoración navideña.

Según responsables del grupo, parece que el ciudadano se va concienciando del tema y, aunque aún no se ha evitado que tras las fechas navideñas aparezcan por las noches entre las bolsas de basuras árboles de estas especies, algunas protegidas, sí se ha notado una disminución.

Según asegura AFFA, las floristerías han vendido además este año más árboles de vivero.

No obstante, consideran que aún queda mucha labor que hacer y continuarán en los próximos años realizando este tipo de campañas de concienciación al ciudadano para que respete la naturaleza.

Cine Club Duero

Cine Club Duero proyecta hoy miércoles a las 9,30 en el teatro Cine Aranda la segunda de las películas correspondientes al programa de enero. Se trata de «Sebastiane», de Derek Jarman, con Richard Warwick, Neil Kennedy y Leonardo Treviglio.

Rectificación al pleno

Por un involuntario error, en el último párrafo de la noticia que ayer publicaba en esta página con el título «Un final subido de tono» se dice que la presentación del recurso fue ratificada en el pleno con los votos a favor del PSOE e IU y en contra del PP y CDS, lo cual no sólo es incierto, sino que además carece de sentido, dado el desarrollo del tema. La información real es que PSOE y PP votaron a favor de la ratificación del recurso y CDS e IU en contra, lo cual rectifico aquí para que se eviten posibles perjuicios.

M.C.D. 2018

VILLARCAYO

Importante visita de los directores generales de Carreteras y Deportes

Villarcayo (María Jesús Gutiérrez González). — El director general de Carreteras de la Consejería de Fomento de la Junta de Castilla y León, Angel Díaz Ripa, y el director general de Deportes y Juventud, Vicente Orden Vígara, acompañados de los jefes de Servicios respectivos, se entrevistaron con el alcalde de Villarcayo, Raúl Roberto Varona, durante la mañana del lunes, en la Casa Consistorial de la Villa. En esta importante reunión se aprobaron temas pendientes como las travesías de Villarcayo, se plantearon nuevas peticiones deportivas, además de agilizar las ya existentes (polideportivo), y se hizo hincapié en mejorar las comunicaciones de la zona con Santander y Vizcaya, junto con otras cuestiones de indudable interés para las Merindades.

Los delegados de carreteras y de deportes, el delegado territorial de la Junta de Castilla y León, José Vallés, el jefe de Servicio Territorial de Cultura, Félix Enrique, el jefe de Servicios de Valladolid de Infraestructura, Isidoro Curiel, y el jefe de Servicios de Carreteras, Felipe Berganza, se reunieron también con el alcalde de Espinosa para tratar de solucionar la problemática del albergue y de la travesía.

Los directores generales de Carreteras y de Deportes, reunidos en el despacho del alcalde de Villarcayo.

Travesías y carreteras

La presencia del director general de Carreteras obedecía a una petición del alcalde de Villarcayo para resolver unos problemas técnicos surgidos en la travesía Horna. Villarcayo, cuya finalización se prevee para Marzo. In situ observaron la necesidad de realizar unas modificaciones de la redacción del proyecto relativas a las conducciones. A su vez acordaron continuar la anterior travesía hasta Villacomparada.

Por otra parte, el Ayuntamiento de Villarcayo solicitó otro tramo de travesía, que iría desde Villarcayo a Cigüenza y la carretera hasta Santelices. La respuesta fue el acuerdo de encargar el proyecto de estudio.

Hablaron de la problemática general de todas las carreteras del Norte de Burgos, en concreto Angel Díaz Ripa manifestó que «somos conscientes de como están, la situación precaria en algunas de esas carreteras, pero también de las limitaciones económicas que tiene la Junta. Con los presupuestos actuales podemos ir actuando pero tampoco avanzan mucho más. Quizás esto requiera una inversión en un año de tres a cinco mil millones de pesetas para sacar esto adelante en un plazo breve, pero hasta que ese crédito no exista tendremos que ir como estamos».

Respecto al Plan de Energía Nuclear de Burgos (PENBU), ya aprobado y que comenzará este año, destacó la reivindicación del alcalde de Villarcayo de que se incluyera en él a más municipios de las Merindades, ya que también consideraba que las afectaba la presencia de la Nuclear Santa María de Garoña.

Por otro lado, don Roberto Varona planteó la apertura del túnel de la Engaña, ante lo cual el delegado aconsejó que se pidiera desde la comarca una audiencia al presidente de la Junta para tratarlo, y que después vendrían los estudios de viabilidad e informativos, los presupuestos, los contactos con el Gobierno de Cantabria para solicitar su colaboración.

Deportes y juventud

Los objetivos marcados por el director general de Deportes en Villarcayo consistieron en ver las instalaciones del polideportivo, tratar la construcción de un frontón cubierto para el que se han concedido 11 millones de pesetas, y atender las peticiones de dos pistas polideportivas.

Se comprometió a resolver las dificultades burocráticas para finalizar el polideportivo, en una reunión con el director general de infraestructura de la Comisión Mixta de Valladolid, debido a la participación (a través de un concierto) del Consejo Superior de Deportes.

De las dos pistas polideportivas comentó que se estudiaría su concesión en la próxima Comisión Mixta que se celebrará este mes, y que está compuesta por representantes del Consejo Superior de Deportes y del Ministerio de Educación y Ciencia, el delegado de gobierno de la Comunidad, el consejero de Cultura y Bienestar Social y por el mismo delegado de Deportes de la Junta. Añadió que no esperaba ningún obstáculo al cumplirse los requisitos de estar próximos a los centros de enseñanza y no atravesar carreteras.

El alcalde de Villarcayo aprovechó para pedir unas pistas de atletismo de uso comarcal, comprometiéndose la Junta a estudiarlo cuando saliese la convocatoria de ayudas a las corporaciones locales.

Satisfacción del alcalde de Villarcayo

El alcalde de Villarcayo se encontraba muy satisfecho del encuentro aunque «como es natural todos los alcaldes tenemos muchísimos más proyectos que reivindicar y de obtener para nuestro Ayuntamiento, pues lógicamente para eso estamos ahí».

Hizo una relación de los avances conseguidos con la visita: solución de las travesías, compromiso de prolongar la travesía de Villarcayo hasta Villacomparada este mismo año y de encargar el proyecto técnico de la carretera Villarcayo-Santelices (incluyendo la travesía de Villarcayo a Cigüenza). También se mostró complacido por que acabasen los problemas para terminar el polideportivo iniciado en el año 84, por poder «hacer frente a las nuevas instalaciones deportivas, y en conjunto se ha hablado de la problemática deportiva y juventud y del problema de la residencia de albergues dentro de Villarcayo».

Recordó el compromiso que adquirió el presidente de la Junta de Castilla y León con los alcaldes de la zona Norte de Burgos en primavera, para mejorar las comunicaciones de la comarca con el País Vasco, exactamente la carretera el Crucero-Berrón, habida cuenta que el gobierno vasco está haciendo las inversiones precisas para garantizar 40-50 minutos del Crucero a Bilbao. Recordar que esa promesa sigue en pie y estamos en la expectativa de poder reunirnos con él.

Habló de la viabilidad e importancia de la apertura del túnel de la Engaña como red de comunicación de Cantabria. Propuso que se realizase, a través de la Junta de Castilla y León, conjuntamente con el gobierno de Cantabria, gobierno central «pidiéndole las compensaciones por la supresión del ferrocarril y por lo menos poder utilizar un medio natural abierto para el beneficio de todos». En breves fechas enviará un escrito a los Ayuntamientos de las Merindades con objeto de recabar el apoyo suficiente y retransmitir a la Junta esta inquietud.

Se preguntó por qué Villarcayo y el resto de las Merindades no se incluía en el plan PENBU dentro del programa de inversiones de la Junta, «por qué no nos afectan las inversiones cuando sí nos afecta la central nuclear, a no ser que se esté esperando que los Ayuntamiento de la comarca empecemos a plantear las mociones en contra de la central o pidiendo su cierre, o lógicamente reivindicar que también seamos beneficiarios».

Agradeció a la Administración Autonómica que se acercarse a la zona Norte, «como siempre se ha hecho» y deseó que las visitas se sucediesen «porque es importante que la Junta y las personas de Castilla y León sepan donde está el Norte y la importancia que todo esto tiene para nuestra comunidad y las comunidades vecinas, y al fin y al cabo para nuestros ciudadanos de quienes dependemos todos».

VILLASANA DE MENA

La Cruz Roja a pleno funcionamiento

Valle de Mena (Emilio González Terán). — Educar para la paz, para la salud, para la convivencia y para el medio ambiente son los objetivos marcados por un estupendo equipo humano que ha puesto nuevamente a pleno funcionamiento la Asamblea Local de la Cruz Roja Española.

El puesto de la Cruz Roja fue instalado en Villasana a principios de la década de los 80. Parece ser que deficiencias en el funcionamiento motivaron el que un dinámico equipo tomara el relevo en Septiembre del 90 para ofrecer a la sociedad menesa el servicio y atenciones que se merece. Para conseguirlo, estos jóvenes ponen toda su ilusión, dedicación, esfuerzo y en más de una ocasión, hasta los escasos ahorros económicos. De manera altruista están desplegando un completo programa de actividades que están ganándose el aprecio y reconocimiento popular en todo el término municipal. Diario de Burgos estuvo allí para conocer sus inquietudes.

Composición y organización

Con la elección de nuevos cargos, el puesto de Villasana está iniciando una nueva y creativa etapa. El actual equipo directivo está formado por: presidente, María José Hurtado. Vicepresidente primero, Rafael Marcos, que también dirige el área de Estudios de información o USER, que dedica un recuerdo de especial agradecimiento para Antonio Navas Lozano, director provincial de USER y de la Cruz Roja; vicepresidente segundo, Lourdes Colino, que comparte el puesto con el área de Servicios Sociales; secretaria, Merche Cereceda. Completan esta Junta los directores de Voluntariado, Nieves Orive, y el de la Juventud, Euskinie Sarasqueta. Conductor, con dedicación permanente las veinticuatro horas del día, Manuel Orejas Gil. La subdirección de USER la lleva Victoriano Iglesias y por fin, los responsables de las áreas sanitaria, rescate y medio ambiente, corresponden a Carlos Gorostizaga, Javier Fernández y Erika Cano.

Optimismo, solidaridad y juventud es el denominador común de este ilusionado equipo que invita a los jóvenes meneses a participar en este proyecto.

Ambulancia

Disponen de un vehículo Fiat Ducatto-14 4x4, recientemente estrenada (fue recibida el pasado 20 de Diciembre), que dispone de moderno y completo equipamiento sanitario, prácticamente todo lo necesario para la prestación de los primeros auxilios; una pequeña UVI. Se conforman y están agradecidos con esta ambulancia de asistencia, si bien consideran que lo ideal sería disponer de otra para traslados.

Conseguida, en parte, mediante el convenio de colaboración entre el Banco Bilbao-Vizcaya y la Asamblea Nacional de la Cruz Roja, también participan en su adquisición, mediante la subvención de quinientas mil pesetas, el Ayuntamiento y las tres Cajas, Municipal, del Círculo Católico y Rural. Tienen pendiente la amortización de un préstamo de millón y medio y en este momento deben otras seiscientas mil pesetas. Para hacer frente a estos compromisos, también han solicitado colaboración económica al comercio local.

Socios

Una de las inquietudes del equipo directivo es la consecución de socios; voluntarios y de derecho. Pretenden alcanzar el número que hubo anteriormente (800) y para ello han iniciado una campaña en el Valle. Han remitido a todos los meneses una circular portadora de un mensaje de esperanza y confían en que tenga una respuesta favorable. El domingo empezaron a recoger las inscripciones.

Puesto

El puesto de la Cruz Roja se encuentra, como hemos señalado en Villasana, junto a la carretera que conduce a Bilbao. Los propios jóvenes han procurado su adecentamiento. Tanto el exterior como su interior, ofrece un cuidado aspecto. Los directivos reconocen la necesidad de tanquilla en los dormitorios, la disposición de una habitación individual para el chófer, una litera más, mesa para despacho y máquina de escribir, son sus modestas pretensiones. Esperan recibir en breve una emisora que ya tienen comprada.

Servicios

Desde este puesto se atendieron en el año 89 a 171 evacuaciones. En el 90 estiman que menos debido a la no disponibilidad de ambulancia. Igualmente, se llevaron a cabo servicios preventivos de socorrismo en piscinas, en el campo de fútbol, retirada de árboles en vía pública, naufragio en el pantano de Ordunte y más recientemente, la pasada semana, descarrilamiento de tren. Adicionalmente, han realizado colaboraciones con la Cruz Roja de Vizcaya.

Desde el puesto pretenden atender todos los servicios, consultas o información que requiera el ciudadano. Para ello ofrecen su número telefónico de contacto 126292.

Formación

Estos jóvenes son conscientes que para ofrecer un buen servicio, el equipo humano voluntario debe estar convenientemente capacitado. A este respecto señalan el interés por la realización de cursos en áreas de sanidad, protección civil, medio ambiente...

En paralelo, con objeto de procurar un acercamiento y familiaridad de la población a la Cruz Roja, pretenden llevar a cabo demostraciones públicas y exposición del material disponible.

M.C.D. 2018

La candidatura de Lucas «puede despistar al electorado» (Posada)

Valladolid (Efe).– Jesús Posada, actual presidente de Castilla y León, afirmó ayer que la candidatura de Juan José Lucas para sustituirle en la presidencia del Ejecutivo regional en los próximos comicios autonómicos «puede despistar al electorado».

Posada añadió que Aznar no le dio razones sobre sus preferencias, «y yo tampoco se las he pedido, porque podría haberle forzado a decirme una mentira».

Según Posada, su correligionario y paisano soriano Juan José Lucas ha sido elegido candidato «por la proximidad de su persona con Aznar».

Posada comentó también que está «desconcertado» sobre las noticias que le han llegado de que hasta el último viernes el candidato era él en vez de Lucas, y reconoció que Aznar le impuso «silencio» sobre el asunto hasta haber regresado de Portugal, donde el presidente castellano-leonés estuvo el pasado fin de semana en viaje oficial.

El presidente señaló también que él siempre pretendió ser el candidato a la Junta castellano-leonesa, por lo que le parece «un error brutal» el hecho de no haber sido elegido para el cargo.

Posada añadió que su candidatura «era obvia» y sólo «el propio Aznar podía hacer que yo no consiguiese la designación».

Manifestó también que su relación con Lucas ha sido «excelente» y confirmó que le apoyará como candidato del PP a la presidencia. Posada agregó que la candidatura de Lucas «es posible que despiste al electorado», y más cuando el actual partido en la oposición regional, el PSCL-PSOE, puede recibir un impulso con la dedicación de Alfonso Guerra a preparar los próximos comicios autonómicos y municipales.

El titular del Ejecutivo dijo que se considera «pagado» por su gestión con la promesa de encabezar la lista del PP por Soria para las elecciones autonómicas, «porque lo que yo quiero es seguir en la política regional».

Posada señaló asimismo que durante los meses que faltan hasta las próximas elecciones trabajará en la Junta «con el máximo interés», si bien dijo que le preocupa la imagen que se capte «desde fuera», al tener que dejar preparada la Administración Regional para otros rectores.

Aclaración

La Oficina del Portavoz de la Junta publicó una «aclaración». La nota aclaratoria dice textualmente: «En relación con la información de la agencia Efe a unas manifestaciones del presidente de la Junta de Castilla y León en las que se ponía en boca de Jesús Posada que la nominación de Juan José Lucas como candidato podía despistar al electorado, hay que señalar que han sido sacadas de contexto y no responden fielmente a la realidad».

«Jesús Posada está firmemente convencido del triunfo del PP en las próximas elecciones autonómicas, y no considera que la nominación de Juan José Lucas sea un error; ha sido una decisión del partido y él la acata disciplinadamente».

La nota termina señalando que «asimismo, José María Aznar nunca le ha impuesto silencio a Jesús Posada. Simplemente se estableció un compás de espera durante el pasado fin de semana, por cuanto los órganos directivos del Partido Popular consideraban que no había llegado aún el momento de tomar la decisión».

Lucas, propuesto candidato a la Junta por el Partido Popular

Valladolid (Efe).–El comité regional electoral del PP acordó ayer por unanimidad proponer a Juan José Lucas como candidato del partido a la presidencia de la Junta, tras la retirada de Jesús Posada, hecho que facilitó la decisión. Félix Pastor Ridruejo, presidente del PP en Soria y miembro del comité, indicó que el presidente había comunicado su renuncia poco antes de la reunión de ayer por la tarde.

Ridruejo negó categóricamente que Lucas hubiera contado con el apoyo de los órganos del partido y de Aznar en detrimento de Posada.

El portavoz del comité resaltó que tanto uno como otro han dado «ejemplo de lealtad política al partido».

Félix Pastor manifestó además que el presidente nacional no ha invadido las competencias del comité regional. Alabó la trayectoria de Juan José Lucas y dijo que también Posada hubiera sido un buen candidato y que estará «en primera línea del Partido Popular en todo momento» y que «su alto nivel político será recompensado».

Señaló que, en caso de que hubieran sido dos los candidatos, el comité no hubiera tenido inconveniente en decidir por votación secreta, lo que había pedido Jesús Posada antes de presentar la renuncia.

Quijano: sólo Aznar

Jesús Quijano, secretario general del PSCL-PSOE, ha dirigido una «carta abierta a J.J. Lucas» en la que afirma que el candidato a la presidencia tiene como aval exclusivamente «la voluntad personal de José María Aznar».

En el texto, difundido por el Grupo Socialista de las Cortes, Quijano dice: «me entristece pensar que vienes con legitimidad disminuída, porque tengo la impresión de que tu aval fundamental es exclusivamente la voluntad personal de José María Aznar y la relación de confianza que con él mantienes».

Quijano añade que «esta región tiene que dejar de ser para vosotros una especie de negocio en el que el dueño puede delegar libremente».

«En cuanto partido, agrega Quijano, dirigiéndose a los miembros del PP, podéis hacer las cosas como os parezca más oportuno; pero, por ahora, respondéis del Gobierno y de la estabilidad de esta Región que estáis obligados a respetar y la transcendencia de vuestras decisiones no es meramente interna».

En la carta Quijano le dice también a Lucas que lamenta que un Congreso Regional del PP «no vaya a tener la posibilidad de hacer explícita su confianza en tu candidatura» y le advierte de que « tienes que ser consciente de que sólo dependes de una voluntad personal, que es precisamente la forma de estar más condicionado y, por tanto, la más inestable y la más débil».

En el mismo texto, el secretario socialista señala que «estoy obligado a decir que habéis jugado con el Presidente de esta Comunidad», refiriéndose a Jesús Posada, que retiró su candidatura a la Junta por el PP, al comprobar que Aznar apoyaba a Lucas.

Después de afirmar que le duele «esa falta de respeto por el presidente de la Comunidad», Quijano dice que «no podéis seguir considerando esta tierra nuestra como un sitio al que se viene a hacer méritos, del que uno se va cuando le parece y al que uno vuelve cuando le apetece».

La carta de Quijano termina preguntándole a Lucas si es definitivo su compromiso con Castilla y León, si dejará el escaño de diputado nacional y si llega a esta Región «libremente, sin condicionamientos de otros intereses de grupos», y le desea «suerte en todo, salvo en lo electoral».

Televisiones locales

Jesús Posada recibirá hoy a la comisión gestora de la Federación de Televisiones Locales de España.

Esta federación tiene previsto celebrar los próximos 27 y 28 de febrero y 1 de marzo en el Parador Nacional de Segovia su I Congreso Nacional, cuya presidencia de honor será ofrecida a la primera autoridad regional en el curso de la audiencia.

El congreso contará con la asistencia del presidente de la Comisión de Cultura del Parlamento Europeo y de representantes de la Administración y de la Federación Española de Municipios y Provincias. Pretende definir claramente el marco de actuación de las televisiones locales, su incidencia y su legislación.

La Diputación de las Cortes rechazó el pleno sobre el Golfo Pérsico

Fuensaldaña (Valladol (Efe).– La Diputación Pe mánente de las Cortes Castilla y León rechazó ay la propuesta del CDS pa que se convocase un Ple extraordinario que trata monográficamente la cris en el Golfo Pérsico, asunto que requiere la ate ción no sólo española, sin también de todos los for políticos internacionales.

El rechazo de la conv catoria del Pleno se hi «por mayoría absoluta» d los miembros de la Dip tación Permanente, segú informó el Legislativo, q precisó que la propues centrista fue rechazada p 14 votos en contra (los d los grupos mayoritarios) cuatro a favor.

Los grupos parlament rios mayoritarios, el Grup Popular y el Grupo Soci lista, según las misma fuentes, coincidieron e señalar que el Legislativ regional no es el foro ad cuado para tratar el asunt que debe ser debatido e el Congreso de los Dip tados, toda vez que corre ponde a la Cámara naci nal, en buena lógica, trat asuntos de alcance tem internacional.

El portavoz del grup centrista, Juan Durá defendió la propuesta inc cando que el contenido d la misma, en la que se so cita la retirada de las tropa españolas en la zona, refle «el sentir de la mayor part de los castellanos y le neses».

Por su parte, Jesús Qu jano, portavoz del PSO matizó que «nadie deb apoyar oportunismos aje nos», mientras el portavo popular, José Nieto Noy insistió en el deseo de qu la negativa de su grupo n repercuta en el pacto d coalición que actualment mantiene en el Gobiern Regional con el Centr Democrático Social.

Reforzadas las medidas de seguridad a causa de la crisis

Valladolid (Ical/Efe).– Las Fuerzas del Orden Público han intensificado las medidas de seguridad, a causa del conflicto en el Golfo Pérsico, informó la Delegación del Gobierno.

Según una nota de esta Delegación, las medidas de seguridad, de carácter preventivo, se han intensificado en las sedes diplomáticas y consulares de todos los países implicados en el conflicto del Golfo Pérsico, tanto árabes como occidentales, y en aquellas instalaciones y empresas nacionales y extranjeras de interés estratégico.

La delegación del Gobierno en Castilla y León aplicará el reforzamiento de las medidas de seguridad decretado por el Ministerio del Interior para evitar posibles atentados terroristas ante el agravamiento de la crisis. Estas medidas de seguridad se establecieron ya el pasado mes de agosto, tras la invasión de Kuwait.

La Secretaría de Estado para la Seguridad ha cursado instrucciones a las direcciones generales de la Policía y de la Guardia Civil, así como a las delegaciones del Gobierno y gobiernos civiles, para que se intensifique la protección de las sedes diplomáticas y consulares de todos los países implicados en el conflicto del Golfo Pérsico, tanto árabes como occidentales, y también en las instalaciones y empresas nacionales y extranjeras de interés estratégico.

Interior ha decretado un control más exhaustivo en las fronteras de personas y mercancías, sobre todo de las procedentes de la zona del conflicto. Además, se intensificarán las labores preventivas de información y se mantendrá un permanente contacto y colaboración con los servicios de información occidentales, especialmente con los pertenecientes a los países de la Comunidad Europea.

Estas medidas están sujetas, según la Delegación del Gobierno en Castilla y León, a cualquier tipo de modificación en función de la evolución de los acontecimientos y se reforzarán en el caso de que se agrave la situación actual.

El derribo de la parte superior del edificio situado junto al acueducto de Segovia ha sido aplazado hasta finales de enero, con licencia municipal. Las obras fueron paralizadas por orden del Ministerio de Cultura el año 1983. Efe

M.C.D. 2018

Paro total en las cuencas mineras de Palencia y León

León (Ical).– El cien por cien de los mineros de las cuencas de León y Palencia han secundado la jornada de huelga general convocada por UGT y CCOO, en protesta por la reconversión del sector que supondrá la pérdida de 2.000 empleos –según la Administración central– y de casi 5.000 –según los sindicatos– en León y más de 400 en Palencia.

Los más de 11.500 mineros de Castilla y León han seguido la jornada de huelga con total normalidad y único acto de protesta ha sido el encierro de las federaciones provinciales de minería de UGT y CCOO en la delegación provincial del Instituto Nacional de la Seguridad Social en León.

Los sindicatos han señalado que esta huelga general es sólo el primer paso de las medidas de protesta que llevarán a cabo ya que, al ser previsible que el Gobierno se mantenga firme en sus planteamientos sobre la reconversión, serán convocadas nuevas movilizaciones y se irán incrementando las medidas de presión según avance el tiempo. Estas medidas se adoptarán en una próxima reunión de las federaciones estatales de la minería de UGT y CC.OO. a finales de este mes de enero en Asturias.

Las nuevas medidas de protesta serán más contundentes, según los sindicatos, y serán secundadas no sólo por las cuencas mineras, sino también por otros sectores de las provincias afectadas por la reconversión. Las movilizaciones de hoy han sido convocadas con el apoyo de la mayor parte de las organizaciones sindicales del sector, ya que sólo se ha opuesto a ellas la Unión Sindical Obrera (USO).

El 30 por ciento del PIB de la provincia de León proviene del sector minero, y la presente reconversión afecta a la totalidad de la minería leonesa. Por otra parte, el otro sector en el que se apoya el desarrollo de la provincia, la agricultura, se encuentra también en crisis. Los sindicatos señalan que el proyecto de reconversión de la minería pone en juego toda la economía de la provincia, que actualmente parece abocada a un inevitable receso.

Por otra parte, los sindicatos temen que la reconversión provoque a medio plazo el cierre de todas las explotaciones de Palencia, en las que actualmente trabajan 1.434 trabajadores.

Manifestación en Oviedo. Los sectores leonés y palentino secundaron la huelga. EFe

Protesta de los estudiantes contra la guerra en el Golfo

Valladolid (Ical).– La práctica totalidad de los estudiantes de enseñanzas medias de centros públicos de Castilla y León pararon ayer junto con un importante número de la privada en protesta por el previsible conflicto del Golfo y en favor de la paz, además de exigir al Gobierno español la retirada de las tropas allí destacadas y un incremento de las inversiones en educación. La jornada, caracterizada por el alto grado de participación de los estudiantes en las concentraciones realizadas en las principales localidades, transcurrió sin incidentes a excepción de un joven que resultó herido por quemaduras en Aranda.

Los índices de participación fueron cercanos al 90 por ciento en Palencia, Soria, Zamora y León, al 75 por ciento en Burgos, Salamanca, Avila y Segovia y el 50 por ciento en Valladolid.

La principal concentración de estudiantes se produjo en la Plaza Mayor de Valladolid y frente a la Delegación del Gobierno, con 6.000 manifestantes según la Policía Local y 10.000 los convocantes, a pesar de que en esa provincia los porcentajes de paro fueron los menores de toda la Comunidad autónoma.

En Salamanca, la ciudad amaneció con el asfalto pintado de cruces blancas, «decoración» realizada por un grupo de alumnos de Bellas Artes para sensibilizar a la población sobre las muertes que se avecinan si estalla el conflicto. Durante la manifestación en esa ciudad se quemó una bandera norteamericana y dos barcos de cartón que simbolizaban las armadas española y estadounidense. Entre los tres mil estudiantes que acudieron, convocados por diferentes colectivos, había alumnos de la Universidad Pontificia.

En la provincia de Avila, tanto la capital como Arévalo y Arenas de San Pedro fueron escenario de manifestaciones pacíficas, que congregaron sólo en la capital a 2.000 estudiantes convocados por asociaciones de alumnos de tres institutos, la escuela-taller, objetores, educación de adultos, UGT y CC.OO. Frente al Gobierno Militar se guardó un minuto de silencio que fue respetado y la concentración concluyó tras la lectura de un comunicado frente al Gobierno Civil.

En Soria, la manifestación a la que acudieron cerca de 500 jóvenes de FP, BUP y Artes y Oficios estaba presidida por una pancarta a favor de la «insumisión», que visitó los gobiernos Civil y Militar y el Ayuntamiento.

También en Segovia fueron alrededor de 500 estudiantes los que se manifestaron desde el instituto «Andrés Laguna» hasta la Plaza Mayor de la capital.

AYUNTAMIENTO DE BURGOS
SERVICIO DE AUTOBUSES

ANUNCIO

Durante los días quince al treinta del presente mes de enero se podrán recoger en las Oficinas del Servicio, Parque Virgen del Manzano, N.º 1, los impresos de solicitud para quienes se consideren con derecho a la concesión de la tarjeta que da opción a los billetes reducidos de cinco pesetas.

Burgos, 10 de Enero de 1991.
EL PRESIDENTE,
Ilegible.

Diesel o Gasolina.

1.671.000 Ptas.

Cuestión de gusto, no de precio.

Ahora, al elegir su Orion CLX, el precio es lo de menos.

Durante este mes las versiones diesel cuestan lo mismo que las de gasolina: 1.671.000 pts. Acuda a su concesionario Ford y dese el gusto de comprar un Orion CLX. Es una oportunidad que no tiene precio.

Orion
Alta tentación
Ford

BURGOS
AUTOCID, S.A.
Ctra. Madrid-Irún, Km. 234,400

ARANDA DE DUERO
TALLERES MATEOS, S.A.
Polígono Industrial
Avda. de Luis Mateos - Parcela 16

MIRANDA DE EBRO
TALLERES
AUTO-MIRANDA, S.A.
Ctra. Madrid-Irún, Km. 317

M.C.D. 2018

Documento sobre la posición española en el conflicto

Madrid (Efe).– El objetivo fundamental de las Resoluciones del Consejo de Seguridad de las Naciones Unidas es la retirada iraquí de Kuwait y el restablecimiento de la soberanía kuwaití. Para conseguir este objetivo, el uso de la fuerza se concibe como un último recurso. La actitud iraquí ha sido contundente en el rechazo a la aceptación del objetivo de las Naciones Unidas. Hasta el momento, la posición oficial es tajante: no abandono de Kuwait y consideración de la anexión como irreversible.

La agresión no puede ser premiada. Por tanto, es imposible imaginar una compensación por la retirada. La Comunidad Internacional, no obstante, ha hecho esfuerzos para que el cumplimiento de las resoluciones de Naciones Unidas no signifique una humillación para Irak.

Si el Gobierno iraquí acepta las Resoluciones del Consejo de Seguridad y declara su decisión de cumplirlas, debe obtener garantías de: No ser atacado. Levantamiento del embargo. Facilitar una solucion negociada de sus diferencias con Kuwait, respetando el Derecho Internacional.

Las Naciones Unidas contribuirían a facilitar una solución: Supervisando la retirada iraquí de Kuwait mediante el envío de observadores. Vigilando posteriormente las fronteras. Desplegando una fuerza de paz cuando se retiren las fuerzas extranjeras.

La crisis del Golfo, provocada por la acción iraquí, ha cambiado el cuadro de relaciones y de equilibrios en la zona, agravando los factores de incertidumbre. Por tanto: Es necesario un plan de estabilidad regional en una zona especialmente sensible, cuyos objetivos sean: Políticos: normalizar las relaciones entre los países de la zona y resolver los problemas pendientes. Estratégicos: disminuir el nivel de armamentos y eliminar los de destrucción masiva. Económicos: establecer un marco de cooperación para el desarrollo, que tienda a disminuir las abrumadoras diferencias entre países y sectores de población.

La comunidad internacional debe impulsar la solución del problema palestino, dando cumplimiento a las Resoluciones de las Naciones Unidas que lo afrontan.

Una Conferencia Internacional de Paz aparece como el instrumento que ha suscitado un mayor consenso internacional.

Es necesario recordar que una respuesta árabe al actual conflicto del Golfo, en el marco de las resoluciones del Consejo de Seguridad de las Naciones Unidas, parece la vía mas eficaz para una salida pacífica de la crisis.

Mientras prosigue en Torrejón el intenso movimiento de aviones, funcionarios de Educación guardaban un minuto de silencio por la paz. Efe

España no declarará la guerra a Irak, dice Zapatero

Madrid (Efe).– El ministro de Relaciones con las Cortes, Virgilio Zapatero, aseguró ayer que «en ninguna circunstancia el Gobierno español pedirá a las Cortes Generales que autoricen una declaración de guerra contra Irak». Agregó que el papel de los buques españoles destacados en la zona del conflicto «cumplen funciones de policía de la ONU».

El ministro puntualizó que España cumplirá estrictamente el punto tercero de la resolución 678 de la ONU, «porque -dijo estamos obligados a responder a la petición de ayuda de los países que más directamente han asumido la responsabilidad de hacer respetar las decisiones de las Naciones Unidas en relación con la crisis del Golfo».

Preguntado sobre la posibilidad de que las Cortes autoricen una declaración de guerra, Virgilio Zapatero insistió en que «no estamos en ese supuesto» y agregó que el papel de los buques españoles destacados en la zona del conflicto «cumplen funciones de policía de la ONU».

En cualquier caso, las Cortes Generales españolas carecen actualmente de normas específicas para autorizar una declaración de guerra, según aseguraron diversas fuentes jurídicas competentes en esta materia consultadas. Dicha autorización está contemplada en el artículo 63.3 de la Constitución, que determina que «al Rey corresponde, previa autorización de las Cortes Generales, declarar la guerra y hacer la paz».

Las mismas fuentes puntualizaron que los enfrentamientos bélicos no suelen estar precedidos de una declaración formal y que en el Golfo, las hostilidades podrían iniciarse con el argumento de la necesidad de un ataque preventivo para hacer frente a la amenaza de las tropas enemigas.

En este sentido, el presidente del Gobierno, Felipe González, dijo el pasado viernes que España no declarará la guerra a Irak, aunque puntualizó que si se desencadena el conflicto mantendrá su actual presencia naval en la zona para hacer cumplir las resoluciones de la ONU y prestar el apoyo logístico y humanitario que necesiten los países directamente implicados.

González afirmó que en estos momentos nadie puede asegurar si será necesario el envío de más fuerzas españolas a la zona en función de cómo se desarrollen los acontecimientos, y agregó que si Irak no rectifica su actual posición y se retira de Kuwait «es irreversible el uso de la fuerza».

El vacío jurídico para autorizar una declaración de guerra, motivado por la inexistencia de un reglamento de las Cortes Generales similar a los que por separado regulan la actividad legislativa del Congreso y del Senado, debería llenarse mediante la aprobación por las Mesas de ambas Cámaras de unas normas concretas.

Las citadas fuentes explicaron que, dado que la Constitución no establece una mayoría especial para que las Cortes autoricen una declaración de guerra, la decisión podría ser adoptada por mayoría ordinaria, es decir, la mitad más uno de los 601 parlamentarios que componen actualmente el poder legislativo.

En cualquier caso, precisaron las mismas fuentes, sería necesario que las Mesas del Congreso y del Senado en reunión conjunta aprobasen unas normas específicas que desarrollen el artículo 63.3 de la Constitución.

Los expertos jurídicos consultados recordaron que los vacíos provocados por la ausencia de un reglamento para las Cortes Generales se han resuelto en otras ocasiones mediante la elaboración de unas normas adecuadas para cada situación, como por ejemplo en el caso del juramento del Príncipe Felipe como heredero de la Corona cuando cumplió la mayoría de edad.

Estas fuentes se refirieron al espíritu pacifista expresado en el preámbulo de la Constitución en el sentido de «colaborar al fortalecimiento de unas relaciones pacíficas y de eficaz colaboración entre todos los pueblos de la Tierra», para justificar la ausencia en la misma de una mención específica a la declaración de guerra.

Controles policiales sobre ciudadanos árabes

Madrid (Efe).– La Policía impedirá la entrada en España de aquellos ciudadanos de países árabes relacionados con la crisis del Golfo Pérsico que no justifiquen «suficientemente» los motivos de su viaje a nuestro país, según revela una circular interna remitida por la dirección del cuerpo a todas las comisarías.

En este documento policial se ordena también a los agentes destinados en los aeropuertos, puertos, estaciones ferroviarias y de autobuses, que intensifiquen «las medidas tendentes a detectar la presencia de personas y mercancías que por su nacionalidad o características pudieran resultar sospechosas de pertenecer a algún grupo terrorista pro-iraquí».

La circular enviada por la Dirección General de la Policía (DGP) pormenoriza las instrucciones impartidas por la secretaría de Estado por la Seguridad ante la posibilidad de que estalle la guerra en el Golfo, encaminadas a impedir la actuación de algún comando armado árabe que intente atentar en nuestro país.

Así, se ordena a todas las jefaturas superiores que extremen «las labores de información que ya vienen desarrollándose a los efectos de detectar, con suficiente antelación, posibles actuaciones ilegales de personas o grupos», alertando también sobre la posibilidad de que se produzcan manifestaciones sin autorización en las que puedan ocurrir incidentes.

Para evitar cualquier actuación terrorista, la dirección del cuerpo ha ordenado que se intensifiquen también «las medidas de protección a empresas e industrias españolas relacionadas directamente con intereses estratégicos», así como de las sedes diplomáticas y consulares de países implicados en el conflicto, desde la de los EE.UU. a la de Irak.

Otros de los países sobre cuyas representaciones se ha decidido extremar la vigilancia policial son Reino Unido, Francia, Italia, Países Bajos, Bélgica, Portugal, Turquía, Kuwait, Siria, Egipto, Irán, Jordania, Israel, Qatar y Marruecos.

Estas medidas se extienden también a «las empresas con capital extranjero situadas en España, que en atención a sus peculiaridades o en función de su actividad económica o industrial, puedan ser objetivos para acciones procedentes de grupos terroristas», indica textualmente la circular.

Además de ordenar el minucioso registro en los puestos fronterizos de todos los viajeros de origen árabe, la DGP subraya la especial atención que debe ofrecerse a las oficinas e instalaciones de las líneas aéreas nacionales y extranjeras porque constituyen «un objetivo de alto interés para perpetrar atentados terroristas».

Igualmente, la Policía hace especial hincapié en la necesidad de «agudizar» los controles de equipaje en los vuelos nacionales e internacionales «para evitar la colocación de artefactos explosivos que puedan explosionar durante el viaje». Por otro lado el presidente de la Asociación Musulmana de España, Riay Tatari, dijo ayer que los musulmanes españoles están en contra de una guerra en el Golfo Pérsico y a favor de una solución global para la zona, «incluida Palestina».

«Esta guerra, si se produce, nos perjudica a todos, aunque especialmente a los musulmanes españoles porque allí hay en juego cosas que no afectan», señaló Tatari.

Afirmó que «todos los musulmanes estamos implicados en este asunto en el que se está utilizando el factor religioso y eso es muy difícil separarlo de factores políticos. Ahora es el momento de evitar la guerra, bajo cualquier concepto», añadió. Dijo que entre los musulmanes españoles «no hay ninguna división: todos estamos en contra de la guerra y a favor de una solución para toda la zona».

M.C.D. 2018

mbajador de Irak: Hoy no es el día el juicio final»

Madrid (Colpisa, Marta chel).– El embajador de k en Madrid, Arshad wfiq Ismail dijo ayer que ra los iraquíes, hoy, fecha que termina el plazo do por la ONU para su irada de Kuwait, «es un cualquiera, no es el juio final». El representante lomático iraquí aseguró e no se producirá en las óximas horas ningún ges- de Sadam Hussein de irada del emirato ocudo.

Arshad Tawfiq Ismail stió por la mañana en el acio de Viana a la reuón convocada por el nistro de Asuntos Exteres, Francisco Fernández dóñez.

El embajador de Irak dijo los periodistas tras el cuentro con Ordóñez que tenía intención de hablar n el presidente de su país ra trasladarle la petición pañola. «Enviaré el docuento por fax, telex...no y urgencia» dijo. El diplotico agregó que no hay nguna prisa «porque sotros no aceptamos el azo norteamericano». nte las preguntas de los formadores alusivas a las ocas horas que restan ra que termine el plazo la ONU, el embajador ntestó irónico : ¿«para é faltan pocas horas?. ara el día del juicio, no?». Quizá alguien pueda decir, gregó, que hoy es el día el juicio, pero para nosos es un día cualquiera».

El embajador iraquí no iso pronunciarse sobre la opuesta de Francia ante ONU rechazada por el nsejo de Seguridad en la che del lunes, alegando tener información. Tamco comentar la posición el Gobierno español conetada en un documento e nueve puntos, «porque quiero leer antes de blar del tema».

Manifestaciones y huelgas contra la guerra en el Golfo Pérsico

Madrid (Efe).– Estudiantes y jóvenes españoles pidieron ayer la paz en manifestaciones, algunas de ellas violentas, celebradas en todo el territorio nacional, y con una huelga mayoritaria en centros públicos y privados. Para el Ministerio de Educación la incidencia de la huelga fue «apreciable».

Un incontrolado se dirige en Madrid a estudiantes que formaban una cadena humana.

Hubo incidentes en las manifestaciones de Madrid, Barcelona, Zaragoza, Alicante, Vitoria y San Sebastián. En la primera, la policía antidisturbios disolvió a poco más de cien jóvenes de los más de 20.000 que habían acudido a la concentración. La protesta de Madrid fue pacífica hasta que incontrolados agredieron a los congregados con adoquines, quemaron una bandera de EEUU y varias papeleras y rompieron las lunas de unidades móviles de medios de comunicación, cabinas telefónicas y escaparates.

Antes de terminar, madres y padres de soldados españoles destacados en el Golfo pidieron la vuelta de sus hijos y señalaron que si hacía falta se enviasen profesionales. El portavoz de la Koordinadora de Kolectivos Anti-mili, Julio Rodríguez, que en rueda de prensa posterior ofreció cobertura legal a todos los que quieran desertar del Golfo, leyó en nombre de los organizadores del acto un manifiesto en que se pedía una salida diplomática, pacífica y global al conflicto.

Más de 60.000 jóvenes se manifestaron en Cataluña y, según los convocantes, el paro fue del cien por cien en las universidades y en los centros públicos de secundaria de Barcelona, del 85 por ciento en el resto de Cataluña y del 75 en los centros privados.

En la protesta de Barcelona, con 60.000 estudiantes, según los organizadores y 35.000, de acuerdo con la policía, agentes de los Mossos de Escuadra cargaron contra los jóvenes cuando algunos incontrolados lanzaron botellas, palos y latas. Uno de los agentes resultó con heridas leves. Otros grupos cortaron el tráfico en el paseo de las Ramblas y en el paseo Colón. En Zaragoza hubo jóvenes que tiraron piedras, huevos y botellas contra la fachada de Capitanía General y rompieron algunos escaparates durante la protesta -en la que participaron unas 10.000 personas, según la policía- cuando pasó un coche militar sin avisar y causó heridas leves a algunos asistentes, que decidieron denunciar el hecho ante los juzgados, salvo una joven que fue trasladada a urgencias.

Un grupo de jóvenes en Alicante arrojó piedras y huevos contra la fachada del Ayuntamiento, cuando el alcalde, José Luis Lassaletta, ordenó que se retirara del balcón una pancarta que habían colocado un concejal de IU y un estudiante. En el resto del País Valenciano hubo protestas y en Castellón algún enfrentamiento.

En las concentraciones celebradas en el País Vasco hubo incidentes en Vitoria y San Sebastián al enfrentarse grupos de jóvenes con la policía.

Unos 30.000 estudiantes se manifestaron en las distintas ciudades andaluzas. La manifestación gallega mas numerosa se celebró en Santiago de Compostela, en la que participaron entre 12.000 y 15.000 estudiantes, según distintas fuentes. En las Palmas de Gran Canaria los estudiantes, unos 2.500 según la policía, se manifestaron ante el Consulado de EEUU para pedir una solución pacífica. Dirigentes estudiantiles pedirán a los sindicatos mayoritarios la celebración conjunta de una huelga general.

González estuvo reunido toda la tarde con el gabinete de crisis

Madrid (Colpisa, por S.O. y M.M.).– El presidente del Gobierno, Felipe González permaneció toda la tarde de ayer reunido con los integrantes de la comisión delegada para situaciones de crisis, para analizar y hacer un seguimiento de los últimos intentos de la comunidad internacional por conseguir una salida pacífica al conflicto del Golfo Pérsico.

A la reunión, que omenzó a las seis, asisieron los ministros de Asuntos Exteriores, Francisco Fernández Ordóñez, Defensa, Narcís Serra, Economía y Hacienda, Carlos Solchaga, Interior, José Luis Corcuera, y Portavoz, Rosa Conde, y el director del gabinete de la Presidencia, Roberto Dorado.

Previamente, a primera hora de la mañana, Felipe González convocó en la Moncloa a los titulares de Exteriores, Defensa y Portavoz del Gobierno, con quienes ha despachado a diario sobre la evolución de los acontecimientos desde la pasada semana.

La anterior de estas reuniones tuvo lugar el lunes, tras la cita comunitaria de Bruselas a la que asistió Fernández Ordóñez, y se prolongó hasta media noche.

En las reuniones celebradas ayer, el gabinete de crisis ha seguido atentamente el desarrollo de los últimos acontecimientos, y ha analizado la información que el secretario general de la Organización de las Naciones Unidas, Javier Pérez de Cuéllar ofreció al Consejo de Seguridad, sobre su entrevista en Bagdad con Sadam Husein.

El gabinete estudió también las últimas iniciativas de paz. En este sentido, el Gobierno ha reiterado su apoyo al proyecto de declaración que Francia presentó en la noche del lunes en el Consejo de Seguridad de la ONU, que, según fuentes oficiales, «coincide sustancialmente con el planteamiento del Gobierno español».

España espera que en estas últimas horas se produzca una respuesta positiva a este planteamiento.

En las horas previas a que termine el plazo dado por la ONU para que Irak se retire de Kuwait, el Gobierno está manteniendo contactos permanentes con sus socios europeos para el seguimiento de la crisis.

El el despacho habitual que el presidente del Gobierno, Felipe González mantiene los martes con el Rey, el jefe del Ejecutivo informó al monarca de la situación actual en el Golfo Pérsico, y de los últimos datos sobre el conflicto.

Con anterioridad el ministro de Asuntos Exteriores, Francisco Fernández Ordóñez, se reunió ayer con los embajadores de países árabes en España, a quienes pidió que transmitan a sus gobiernos un llamamiento en favor de la paz.

En la reunión, de poco más de media hora y a la que estaban convocados todos los embajadores de los países árabes en España y de la Organización para la Liberación de Palestina, Fernández Ordóñez reiteró la posición española sobre el conflicto en el Golfo Pérsico.

En la puerta del Palacio de Viana, sede de la reunión, el jefe de la diplomacia española manifestó la necesidad de que los países árabes «hagan un llamamiento al presidente iraquí Sadam Husein en estos últimos momentos en beneficio de todos los países árabes, de la causa palestina y de los intereses de todos».

El embajador iraquí a la salida de su reunión con Ordóñez.

breves

■ **Alerta en Unidad Médica.**–La única unidad del Ejército español preparada para una intervención sanitaria inmediata, ubicada en Sevilla, se encuentra en estado de alerta ante el riesgo de que estalle una guerra en el Golfo. El Escalón Médico Avanzado de Tierra (EMAT), tiene su sede en el Hospital Militar de Sevilla y están considerados como los «GEOS sanitarios». Integrada por 15 personas está preparada para intervenir inmediatamente en puntos de crisis.**Efe**

■ **UGT, CCOO y USO contra la participación española.**–Los sindicatos UGT, CCOO y USO expresaron ayer su oposición a la participación española en el conflicto del Golfo Pérsico y pidieron la retirada de los buques españoles de la zona, en sendos comunicados.**Efe**

■ **Condena por el asesinato de Abu Iyad.**–El Gobierno español condenó hoy el asesinato del número dos de la Organización para la Liberación de Palestina y responsable de la seguridad de la OLP, Abu Iyad. Para el Gobierno, este asesinato constituye «un importante factor que puede influir negativamente sobre la evolución del conflicto en el Golfo Pérsico». **Efe**

■ **Minuto de silencio.**– Los trabajadores del Grupo Parlamentario de Izquierda Unida en el Congreso de los Diputados guardaron hoy un minuto de silencio por la paz en el Golfo Pérsico.

El acto, convocado por Comisiones Obreras en todos los centros de trabajo, se llevó a cabo en los jardines de la Plaza de las Cortes, frente al Congreso, y al mismo asistieron una treintena de personas, pero ningún diputado de Izquierda Unida. Además de los trabajadores también asistieron varias esposas de militares de la escala especial del Ejército de Tierra. **Efe**

■ **Medidas de seguridad.**–Las medidas de seguridad de la base aeronaval de Rota (Cádiz) permanecen reforzadas y los pases de tránsito del personal siguen anulados, informó un portavoz militar. El incremento de las medidas de seguridad ocasionaron ayer atascos y largas colas de vehículos a la entrada de la base hispano-norteamericana, donde el personal militar y civil es sometido a un control antes de su entrada a las instalaciones. En Torrejón la policía militar puso ayer en marcha grandes medidas de seguridad alrededor de la base de utilización conjunta. El alcalde de Torrejón, José Pina Fernández realizó un llamamiento a la tranquilidad de los vecinos. Los controles que se han establecido afectan además de los accessos a la base, a restaurantes, bares y discotecas frecuentados por ciudadanos estadounidenses.**Efe**

M.C.D. 2018

Renedo podría estar involucrado en el «caso Hormaechea»

Burgos (DB).– Durante estos días continúa el trámite de la querella presentada por cuatro diputados regionales contra el ex-presidente del Gobierno de Cantabria, Juan Hormaechea, a quien acusan de varios delitos, entre ellos el de prevaricación. Manuel Carrión, jefe del servicio de mantenimiento y seguridad de la Diputación Regional; y Jesús Ceballos, asesor del expresidente prestaron testimonio ante el juez. Hasta ahora, el juez Tolosa ha tomado declaración a varias personas, casi todas ellas cargos y funcionarios públicos. Lo ha hecho el responsable del Boletín Oficial de Cantabria y el secretario general técnico de la presidencia, López Medel.

Medel destacó en su declaración que el entonces presidente le preguntó sobre las nulas posibilidades que tenía de prosperar el decreto de declaración de conjunto histórico-artístico de la zona de «Las Llamas». Hormaechea insistió al técnico si al menos la aprobación de este decreto supondría la paralización de las boras y licencias, a lo que López Medel informó positivamente. La urbanización de la vaguada «Las Llamas» emprendida por la alcaldía fue la causa del enfrentamiento entre el edil, Manuel Huerta, y Hormaechea. Precisamente, los cuatro diputados que interpusieron la querella contra el expresidente consideran que la intervención de Hormaechea en «Las Llamas», tanto en el caso de incoación del expediente histórico artístico de esta zona, como en la exclusión de los terrenos de su cuñado, Juan Renedo Sedano (que curiosamente hace la acusación en Burgos del «asunto de la construcción»), pudiera ser constitutiva de prevaricación.

El Gobierno se opone a que González hable en el Pleno sobre el Golfo y de la dimisión de Guerra

Madrid (Efe).– El presidente del Partido Popular, José María Aznar, manifestó ayer en rueda de prensa que tiene la certeza de que se ha aceptado ahora la dimisión de Alfonso Guerra como vicepresidente del Gobierno por cuestiones electoralistas para mezclarla con la crisis internacional del Golfo Pérsico.

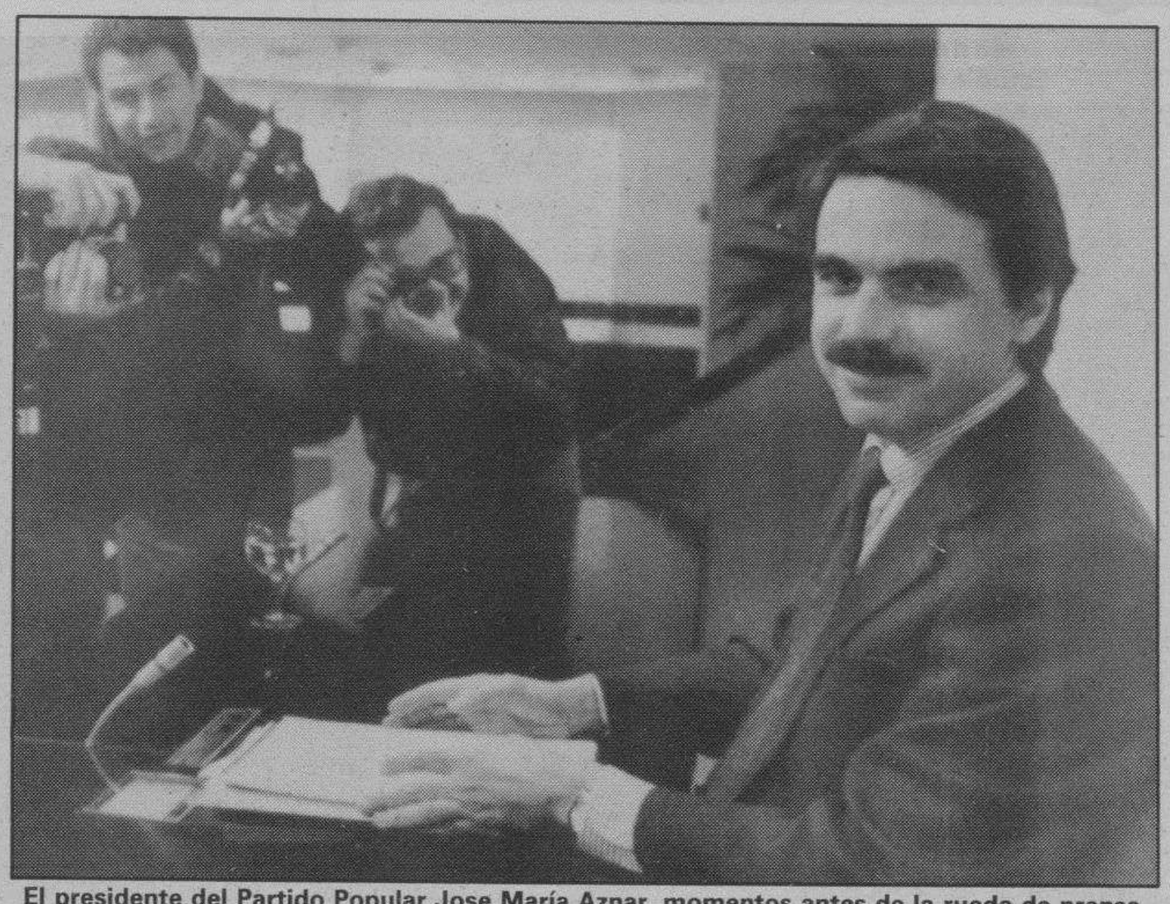

El presidente del Partido Popular Jose María Aznar, momentos antes de la rueda de prensa. Efe

Aznar valoró esto de forma «profundamente negativa» y se quejó de que el Gobierno, según él, no explica suficientemente a los ciudadanos cuál es la realidad en la crisis del Golfo Pérsico y nuestro papel en la misma.

La falta de explicaciones por parte del Ejecutivo ha hecho que se genere «la alarma entre la población», según Aznar, quien señaló que el ciudadano no puede tener la sensación de un Gobierno con una actitud «ambigua y hasta grotesca», sino debe tener una sensación de «un Gobierno serio y seguro».

Sin embargo, el presidente del PP dijo que su partido ha tenido desde el inicio del conflicto una información «razonable» y que hoy (por ayer) mismo ya había hablado con el ministro de Asuntos Exteriores, Fracisco Fernández Ordóñez, y, probablemente, lo haría con el de Defensa, Narcis Serra.

Añadió que no entiende por qué Felipe González le ha aceptado ahora la dimisión a Alfonso Guerra y no hace un año «con lo que nos habríamos evitado perder el año 1990 con una situación política bloqueada».

El PP ha pedido la comparecencia del presidente del Gobierno en un Pleno exraordinario del Congreso de los Diputados para que explique la dimisión de Guerra.

En ese sentido señaló que si se solapasen las comparecencias de González para explicar la posición española ante la crisis del Golfo y para dar cuenta de por qué ha aceptado la dimisión del vicepresidente se estaría dando la razón a los que piensa que se quieren relacionar ambos temas.

«Debe haber una comparecencia para explicar la situación del Golfo y otra para explicar por qué se ha aceptado la dimisión de Alfonso Guerra», dijo.

Sobre este asunto explicó que si la dimisión de Guerra se hubiera producido para no estar en este preciso momento en el Gobierno esto sería de «una desvergüenza supina».

Por su parte el Gobierno y el Grupo Socialista expresaron ayer su rechazo a que en la comparecencia de Felipe González ante el Pleno extraordinario del Congreso para analizar el agravamiento en la crisis del Golfo Pérsico se trate la dimisión de Alfonso Guerra como vicepresidente.

El ministro de Relaciones con las Cortes, Virgilio Zapatero, y el presidente del Grupo Socialista, Eduardo Martín Toval, coincidieron en señalar la inoportunidad de la solicitud que ayer presentó el Grupo Popular para que la Diputación Permanente de la Cámara Baja acuerde la comparecencia del presidente González para explicar esta cuestión.

«Me parece que en estos momentos la opinión pública y los responsables políticos tenemos temas más urgentes de los que ocuparnos», afirmó el ministro Zapatero, quien agregó que los ciudadanos no entenderían que se mezclara el debate sobre la crisis del Golfo con la renuncia de Alfonso Guerra a su cargo en el Gobierno.

El portavoz adjunto del PP Luis Ramallo explicó que con esta propuesta, su Grupo Parlamentario pretende que «el presidente del Gobierno nos diga por qué ha aceptado ahora la dimisión de Alfonso Guerra y no hace un año, que era cuando debía hacerlo, y que no explique la incidencia que va a tener en la formación del nuevo Gobierno».

Finalmente el Comité Electoral Nacional del Partido Popular (PP) ratificará hoy las candidaturas a la presidencia de cuatro comunidades autónomas en las que se celebrarán elecciones el próximo mes de mayo. Presidido por José Manuel Romay Beccaria, el comité designará a Gabriel Cañellas candidato a la presidencia de Baleares, a Juan José Lucas para Castilla y León, Juan Ramón Calero para Murcia y a Joaquín Espert para La Rioja.

Hasta ahora el Partido Popular ha designado oficialmente al candidato a la presidencia de la comunidad autónoma de Madrid, Alberto Ruiz Gallardón, y a quince «alcaldables», según las fuentes del partido, que añadieron que en el transcurso de las próximas semanas se irán ratificando a los candidatos a la presidencia del resto de las Autonomías.

Los «alcaldables» designados ya por el Comité Electoral Nacional son: Soledad Becerril (Sevilla), Alfonso Sánchez (Jaén), Jose Gabriel Diaz (Granada), Gabino de Lorenzo (Oviedo), Joan Fageda (Palma de Mallorca), José M. Bris (Guadalajara), J. Manuel Molina (Toledo), Angel Acebes (Avila), F. Fernández (Salamanca), Augusto C. Lendoiro (La Coruña), Tomás Notario (Lugo), Miguel Pérez (Orense), Francisco Cobián (Pontevedra), Manuel Pérez (Vigo) y Gregorio Ordóñez (San Sebastián).

Tras las elecciones municipales

Los partidos vascos marginarán a HB de las instituciones

San Sebastián (Efe).– Los partidos del «Pacto Democrático» (EA, PNV, PSE/PSOE, EE y PP) marginarán a Herri Batasuna e impedirán que sus electos ejerzan cargos de gobierno en las instituciones vascas a partir de las elecciones municipales del próximo mes de mayo.

Este es uno de los apartados de un acuerdo más amplio, alcanzado el pasado viernes por los representantes de los partidos con representación en las Juntas Generales de Guipúzcoa y dado a conocer hoy por el diputado general de Guipúzcoa, Imanol Murúa.

Murúa, que estuvo acompañado en la rueda de prensa por altos dirigentes de Eusko Alkartasuna, Partido Nacionalista Vasco, PSE/PSOE, Euskadiko Ezquerra Y Partido Popular de Guipúzcoa anunció también la celebración de una manifestación en San Sebastián el próximo día 16 de febrero.

El acuerdo incluye en otro de sus puntos la decisión de personarse como acción popular contra dirigentes de Herri Batasuna en el caso de que prospere la investigación abierta por el fiscal jefe de la Audiencia de San Sebastián, Luis Navajas en torno a posibles amenazas de este partido a los empresarios de la autovía.

Los partidos, EA, EE, PNV, PSE/PSOE y PP, decidieron también iniciar las obras de la autovía de forma simbólica el próximo día 2 de febrero y que la manifestación convocada para el 16 de febrero lleve por lema: «Por la libertad-Askatasuna».

Además, los partidos del «Pacto Democrático» resolvieron proponer a las Juntas Generales que se retire a los junteros de HB sus asignaciones -alrededor de 20 millones al año- y se empleen en sufragar los gastos que originará el retraso de las obras de la carretera por las amenazas de ETA.

También invitaron a todos los alcaldes de Euskadi a convocar plenos extraordinarios, el próximo lunes día 28, en los que se discuta y vote una moción en defensa de las instituciones vascas y de la autovía y el rechazo a ETA.

Proponen además una sesión extraordinaria y conjunta de los parlamentos de los territorios afectados por el trazado de la autovía, para que aprueben una declaración institucional en favor de esta obra.

«Burla permanente»

Los partidos denuncian asimismo la «burla permanente» al sistema democrático de HB y sus «métodos antidemocráticos, incívicos y antisociales», en una política «coincidente» con la de ETA, y defienden la capacidad de las instituciones para adoptar libremente sus decisiones.

El diputado general de Guipúzcoa, Imanol Murúa, y los responsables de los partidos que constituyen el «pacto democrático». Efe

Tras la lectura de los acuerdos por el diputado general, los representantes de todos y cada uno de los partidos democráticos guipuzcoanos hicieron una declaración en la que repudiaron los métodos de HB y ETA y reafirmaron su apoyo a la Diputación en el conflicto de la autovía.

Todos ellos coincidieron en que la construcción de la carretera ha llegado a ser el «emblema» de la defensa de las libertades civiles vascas contra al imposición armada de ETA.

Sobre a las diligencias que el fiscal de la Audiencia de San Sebastián, Luis Navajas, ha abierto para esclarecer la actuación de HB en el conflicto de la autovía y si sus dirigentes amenazaron a los empresarios, el diputado general de Guipúzcoa informó que está a disposición del fiscal

M.C.D. 2018

El IPC anual quedó en el 6,5% y no obliga a la revisión de los convenios colectivos

Madrid (Efe).– Según el Ministerio de Economía el IPC de diciembre, que creció un 0,2 por ciento, confirma la tendencia hacia una progresiva moderación de la inflación, lo que hace alcanzable la estimación del 5% para 1991. Sin embargo, precisa para alcanzar esa previsión es preciso que en 1991 se asegure la «indispensable moderación» en el crecimiento de las rentas nominales.

El aumento de los precios en diciembre situó la tasa acumulada durante todo el año en el 6,5 por ciento, y la subyacente (que excluye la evolución de la inflación sin productos energéticos ni alimentos sin elaborar) en el 6,1 por ciento, la más baja de los últimos años y un punto por debajo de la correspondiente a 1989.

Para este departamento, la reducción de la inflación en 1990 se ha visto frenada por la aceleración de los costes laborales, aunque este elemento se ha visto compensado en gran medida por los efectos de la política restrictiva aplicada y por la apreciación del tipo de cambio efectivo de la peseta y el descenso de las materias primas no energéticas en los mercados internacionales.

La aceleración de esos costes se tradujo, no obstante, en un aumento de aquellos componentes de la inflación subyacente más determinados por los salarios, que fue ampliamente compensado por la evolución de los alquileres y de los precios de los alimentos elaborados.

Otra de las conclusiones que Economía extrae del comportamiento de los precios en 1990 es que las cláusulas de salvaguarda pactadas en la negociación colectiva tendrán una repercusión muy inferior a las acordadas en 1989.

Con la última información disponible, el diferencial de precios de España respecto de los países de la CE quedó en noviembre en el 0,8 por ciento, frente al 2 por ciento de octubre, mientras que el relativo a los integrados en el Sistema Monetario Europeo pasó del 2,6 al 1,5 por ciento.

CEOE: datos positivos

El director de Economía de CEOE, José Folgado, calificó de «noticia positiva» el IPC porque «hace descender la inflación anual al 6,5 por ciento» pero añadió que «estamos lejos de haber obtenido cifras satisfactorias en precios y sector exterior».

Los datos, según Folgado, son positivos «de cara al objetivo principal de la política económica del Gobierno, consistente en reducir la tasa de inflación a los niveles convergentes con la media de los países con los que competimos».

Sin embargo, de acuerdo con el director de Economía de la patronal, «estamos ante una llamada de atención» a sindicatos y Gobierno en cuanto a las decisiones que tomen cada uno en la negociación colectiva y en la política presupuestaria, entendiendo que «nos encontramos muy lejos de haber obtenido cifras satisfactorias en precios y sector exterior».

Los precios en España son todavía superiores, añade, a la media de la CE, y especialmente, a la de los países del Sistema Monetario Europeo, que tienen tasas inferiores al 5 por ciento.

Por ello añade que «no se deben lanzar las campanas al vuelo» porque en enero se han realizado ciertas revisiones al alza lo que hará que, probablemente, la tasa de enero sea superior.

UGT: índice manipulado

Apolinar Rodríguez manifestó que el índice habría sido superior en tres o cuatro décimas si no se hubiera provocado «un desplazamiento forzado» de los precios de diciembre hacia enero.

En opinión del dirigente ugetista, este desplazamiento de los precios se ha realizado para que no sirva de referencia en cláusulas de revisión salarial de 1991.

Rodríguez destacó, sin embargo, el perfil «estable» de la inflación el pasado año y la «ligera tendencia descendente», que ha situado el IPC en la tasa prevista por los sindicatos.

Según el secretario de Acción Sindical de UGT, el dato final de inflación operará sólo en los trabajadores con convenios de años anteriores, que deberán fijar una nueva cláusula de revisión.

CCOO: lejos del objetivo

El sindicato CCOO afirma que la tendencia estable de la inflación durante los últimos dos años (6,9 y 6,5 por ciento) «apuntan escasa credibilidad» para el objetivo del 5 por ciento fijado por el Gobierno para este año. Esta central sindical señala que la citada previsión sólo puede deberse a «un intento de reducir los salarios reales mediante la formulación de objetivos que, de antemano, se saben inalcanzables».

Añade que esta política supone «un engaño en la generación de expectativas» por lo que advierte de las «consecuencias gravemente negativas» en el desarrollo de la negociación colectiva.

El carácter positivo de la inflación en 1990 queda puesto en tela de juicio al analizar otras variables económicas, como la caída en el ritmo de crecimiento del empleo y el aumento del paro desde agosto.

En el mismo sentido, el sindicato considera que el Gobierno está sacrificando los objetivos de empleo al control de la inflación, según se desprende de los datos de ocupación.

Para CCOO, la estabilidad se ha logrado gracias a la caída en los precios de la alimentación, en tanto que la inflación estructural se situó en una tasa del 6,8 frente al 6,4 por ciento de diciembre de 1989.

Unión Sindical Obrera calificó de «sospechosamente» baja la inflación debido a que en ese mes los precios de los alimentos y otros bienes de consumo han subido de forma considerable «como incluso reconoció la propia administración».

USO hace esta consideración además al tener en cuenta que la inflación anual queda situada en el 6,5 por ciento y que «a partir de una décima más se desencadenaría una revisión salarial de la mayoría de los convenios colectivos». USO espera que el Gobierno compense a los colectivos con salarios sociales o impuestos en función del crecimiento del IPC y el aumento que en su día se les aplicó.

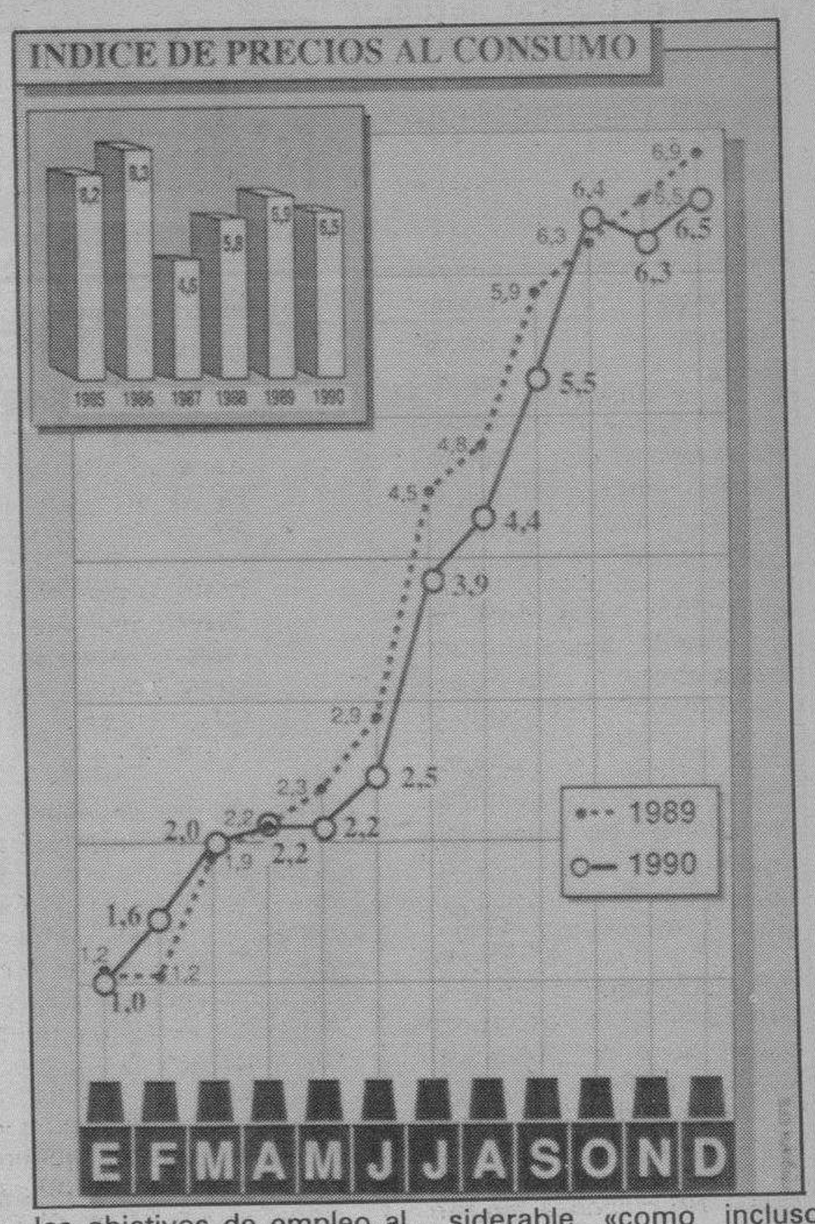

CEOE recomienda salarios inferiores al 5% y desaconseja reducción de jornada

Madrid (Efe).– La Junta Directiva de CEOE abogó ayer por el mantenimiento del poder adquisitivo de los salarios tomando como referencia la previsión de inflación para 1991 del Gobierno, fijada en el 5%, aunque dejará libertad a las empresas en su negociación colectiva.

Otero Luna, Cuevas, Jiménez Aguilar y Fernández Tapias. Efe

Las recomendaciones de CEOE inciden en subidas salariales en función de la situación particular de empresas y sectores, negociar sobre inflación prevista y no pasada, y «desaconseja» reducciones de jornada, al tiempo que insiste en la necesidad de abordar un pacto de competitividad.

El documento sobre política salarial deja abierta la posibilidad de subidas superiores al cinco por ciento teniendo en cuenta la productividad, y siempre que no la agoten, aunque defiende, como estaba previsto, que sea cada empresa o sector los que analicen estos extremos, funcionando la patronal como instrumento «coordinador».

Las cláusulas de revisión «en caso de que sea inevitable su inclusión», deberán fijarse sobre inflación prevista y no sobre la pasada.

La patronal no ha fijado una previsión propia de inflación para 1991 y asume la fijada por el Gobierno en el 5% «dado el bajo crecimiento de los precios industriales, el peor comportamiento de la economía, la dureza de la política monetaria y el deterioro de la situación económica financiera»

Las previsiones del Gobierno, de la la OCDE y la CE, y la propia patronal indican una clara desaceleración que se traducirá en un crecimiento del PIB por debajo del tres por ciento. La variable más perjudicada es la inversión, puesto que si en 1989 la tasa anual real de formación bruta de capital fijo fue del 13,2 por ciento, en 1990 fue inferior al nueve por ciento, y para 1991 las previsiones oficiales estiman que continuará la desaceleración hasta el 4,3 por ciento.

El documento considera que es preciso un compromiso entre Gobierno, empresarios y sindicatos.

Las Bolsas registraron un bajo volumen de contrataciones

Madrid (agencias).– La Bolsa de Madrid recuperó la calma, aún dentro de un ambiente de pesimismo e incertidumbre, y cerró la sesión con un ligero incremento de 0,74 puntos, quedando el índice general en 214,52 puntos. El fuerte volumen realizado en el sector bancario, sumado a la apertura al alza de Wall Street y al compás de espera marcado por la diferencia horaria contribuyó a que los inversores recuperaran la tranquilidad.

El sector que más subió fue el de Inversión, con un incremento de 3,41 puntos, seguido de Banca, con un aumento de 1,23 y del sector de Químicas, con una subida de 1,07 puntos. Con respecto a las pérdidas, Alimentación fue el sector que más bajó, con un descenso de 0,20 puntos, seguido de Siderometalúrgia, que perdió 0,14 y de Varios, que bajó 0,02.

Por otra parte, el volumen de negocio fue corto. Unicamente el sector bancario se descolgó de sus cifras habituales y realizó un fuerte volumen.

La Bolsa de Londres registró en sus índices las perspectivas del estallido de un conflicto armado en el Golfo, bajando de forma moderada en un ambiente de falta de negocio.

El negocio se mantuvo a niveles mínimos con muy pocos inversores decididos a entrar en el mercado ante la inminencia del final del plazo dado por las Naciones Unidas a Irak para su retirada de Kuwait.

Los analistas predicen una nueva caída de los índices de entre 50 y 70 puntos, en las próximas fechas, si se inicia el conflicto armado, así como una subida considerable de los precios del crudo.

Al cierre de la sesión el índice general quedó fijado en 2.070,9 un descenso de 9,9 puntos. El selectivo del Financial Times quedó fijado en 1.620,3 perdiendo 7,6 puntos.

Aunque la iniciativa de paz propuesta por Francia ante el Consejo de Seguridad no tiene muchas posibilidades de prosperar, pues Gran Bretaña y Estados Unidos se oponen a ella, la Bolsa de París estuvo suficientemente animada como para tender al alza.

Al cierre, el índice CAC-40 era de 1,12 por 100.

Las precauciones dominaban las operaciones en la Bolsa de Nueva York, que a mitad de una sesión de escasa actividad marcha sin una tendencia definida.

Por su parte, los precios del petróleo, que abrieron con ganancias, registran un ligero declive de 0,03 dólares el barril.

Los expertos destacaron la reticencia de los inversores a tomar posiciones en uno u otro sentido.

M.C.D. 2018

MARTES, 15 DE ENERO DE 1.991

MERCADO CONTINUO

Cotizaciones al Cierre

(Cambios en pesetas)

M:A: Arasti. INVERBOLSA.

VALOR	CAMBIO	DIFERENCIA	APERTURA
ACERINOX	4.100,00	+ 100,00	4.050,0
ACESA	800,00	=	795,00
AGUILA	920,00	+ 27,00	920,00
ALTOS HORNOS	205,00	+ 5,00	200,00
AMPER	831,00	+ 1,00	830,00
ASLAND	1.975,00	+ 115,00	1.830,00
AUMAR	1.170,00	+ 20,00	1.150,00
AZUCARERA	4.880,00 Mín.	- 20,00	4.880,00
B.ANDALUCIA	7.100,00	=	7.050,00
B.ATLANTICO	2.850,00 Mín.	- 50,00	2.850,00
B.B.V.	2.370,00	+ 45,00	2.270,00
B.CENTRAL	4.275,00	=	4.250,00
B.EXTERIOR	3.375,00	=	3.340,00
B.FOMENTO	1.600,00	=	1.560,00
B.HERRERO	3.800,00	+ 50,00	3.700,00
B.HISPANO	2.450,00	+ 100,00	2.345,00
BANESTO	2.930,00	+ 40,00	2.845,00
BANKINTER			
B.PASTOR	5.600,00	=	5.560,00
B.POPULAR	8.450,00	+ 60,00	8.310,00
B.SANTANDER	4.010,00	- 115,00	4.050,00
B.VALENCIA	1.165,00	- 10,00	1.155,00
CAMPOFRIO	8.400,00	+ 400,00	7.600,00
CANTABRICO	1.510,00	=	1.505,00
CARBUROS M.	3.450,00 Mín.	- 50,00	3.550,00
CATALANA GAS	4.480,00	- 40,00	4.400,00

VALOR	CAMBIO	DIFERENCIA	APERTURA
CEPSA	1.355,00	- 15,00	1.350,00
CITROËN	5.900,00	4 Enero	
COFIR	1.350,00	=	1.330,00
C.F.ALBA	4.140,00	+ 220,00	3.900,00
C.MAPFRE	3.690,00	=	3.650,00
CRISTALERIA	4.470,00 Mín.	- 5,00	4.520,00
DRAGADOS	2.190,00	+ 5,00	2.155,00
DURO FELGUERA	1.150,00	+ 5,00	1.200,00
EBRO	2.190,00 Mín.	- 10,00	2.200,00
ENCE	1.000,00	- 30,00	1.005,00
ENDESA	2.145,00	+ 20,00	2.100,00
ENERGIAS A.	1.070,00	+ 55,00	1.005,00
ENHER	1.290,00	- 10,00	1.290,00
ERCROS	651,00	+ 5,00	631,00
E.REUNIDAS	671,00	- 29,00	670,00
E.VIESGO	3.140,00	- 5,00	3.070,00
FECSA	530,00	- 5,00	530,00
FILO	1.300,00	- 30,00	1.290,00
GAS Y ELEC.	2.060,00	+ 10,00	2.050,00
GRAL.INVERSIONES	885,00	- 15,00	900,00
G.FOSFORERA	2.300,00	- 100,00	2.400,00
HIDROLA	415,00	+ 1,00	410,00
HISALBA	1.660,00	+ 40,00	1.615,00
HUARTE	1.540,00	+ 25,00	1.510,00
I.METROVACESA	3.800,00	+ 50,00	3.670,00
IBERDUERO	631,00	+ 1,00	620,00

VALOR	CAMBIO	DIFERENCIA	APERTURA
I.URBIS	1.100,00	+ 5,00	1.085,00
KOIPE	2.800,00	=	2.800,00
MACOSA	385,00	+ 7,00	385,00
NICOLAS CORREA	2.550,00 Mín.	- 50,00	2.550,00
N.MOTOR IB.	349,00	+ 4,00	345,00
N.MONTAÑA	185,00	+ 13,00	172,00
PAPELERA E.	248,00	+ 6,00	240,00
PETROMED	4.240,00	+ 140,00	4.050,00
PROSEGUR	2.750,00	+ 250,00	2.400,00
RENTA I.	1.700,00	28 Diciembre	
REPSOL	2.040,00	+ 10,00	2.010,00
SARRIO	545,00	+ 11,00	525,00
SEDA BARNA.	222,00	14 Enero	
SEVILLANA	483,00	=	480,00
SNIACE	198,00	+ 4,00	199,00
TABACALERA	3.330,00	- 65,00	3.325,00
TELEFONICA	844,00	=	840,00
TUBACEX	371,00	+ 6,00	364,00
TUDOR	900,00	- 22,00	910,00
UNIASA	1.225,00	=	1.175,00
UNION FENOSA	509,00	+ 7,00	500,00
U.FENIX	5.400,00	+ 10,00	5.200,00
URALITA	1.310,00	+ 10,00	1.290,00
VALLEHERMOSO	1.810,00	- 20,00	1.790,00
VISCOFAN	1.910,00	+ 5,00	1.880,00
ZARDOYA	10.350,00	+ 50,00	10.010,00

BOLSA DE MADRID

INDICE GENERAL: 214,52 + 0,74

TITULOS	COTIZ.	DIFERENCIA
BANCOS		
C.BALEAR	3.300,00 MC	+ 80,00
B.N.P.	171,00	14 Ene.
BARCLAYS	670,00 MC	=
B.GUIPUZCOANO	753,00	=
B.GALICIA	5.160,00 MC	+ 60,00
B.CASTILLA	28.300,00 MC	- 200,00
B.ZARAGOZANO	2.450,00 MC	- 35,00
ELECTRICIDAD		
AGUAS BARNA.	2.700,00 MC	+ 50,00
GAS MADRID	770,00	10 Ene.
QUIMICAS		
ESP.OXIGENO	840,00	9 Ene.
NICAS	41,00	9 Ene.
P.NAVARRA	D.48,00	+ 3,00
UNIPAPEL	695,00	14 Ene.
COMUNICACION		
EUROPISTAS	114,50	- 1,00
IBERPISTAS	118,25	- 0,75

TITULOS	COTIZ.	DIFERENCIA
ALIMENTACION		
PASCUAL	100,00	- 2,00
PESCANOVA	330,00	10 Ene.
SAN MIGUEL	1.645,00	11 Ene.
I.AGRICOLAS	913,00	Cot. Sus.
U.CERVECERA	53,00	- 0,75
CONSTRUCCION		
AFISA	200,00	14 Ene.
CUBIERTAS	10.650,00 MC	- 350,00
ENCINAR	440,00	- 15,00
FOCSA	10.600,00 MC	+ 100,00
LEMONA	1.085,00	11 Ene.
A.CATALUÑA	275,00	9 Ene.
VALDERRIVAS	15.400,00 MC	=
VALENCIANA C.	8.700,00 MC	- 150,00
VARIOS		
FINANZAUTO	1.275,00 MC	- 15,00
HERCULES	P.1.200,00	=
TRANSFESA	100,00	=

TITULOS	COTIZ.	DIFERENCIA
I.MOBILIARIA		
BANSALIBER	960,00	- 35,00
CORP.BANESTO	1.040,00	=
CARTINDAO	265,00	=
HERRERO	505,00	- 20,00
INBURESA	41,00	=
SAGEI	355,00	8 Ene.
SISTEMAS FIN.	310,00 Mín.	- 30,00
UNION EUROPEA	272,00	14 Ene.
SIDEROMETALURGICAS		
ACENOR	38,00 Mín.	- 2,00
ASTURIANA Z.	2.610,00 MC	- 70,00
U.CERRAJERA	216,00	8 Ene.
C.A.F.	510,00	14 Ene.
FASA	185,00 Mín.	- 6,00
PONFERRADA	59,00	10 Ene.
SANTANA	72,00	=
TAFISA	1.290,00 MC	=
TYCSA	206,00	11 Ene.

*Max. = Máximo; Mín. = Mínimo; Div. = Dividendo; D. = Dinero; P. = Papel; Ampl. = Ampliación; Mc. = Mercado Contínuo (h).

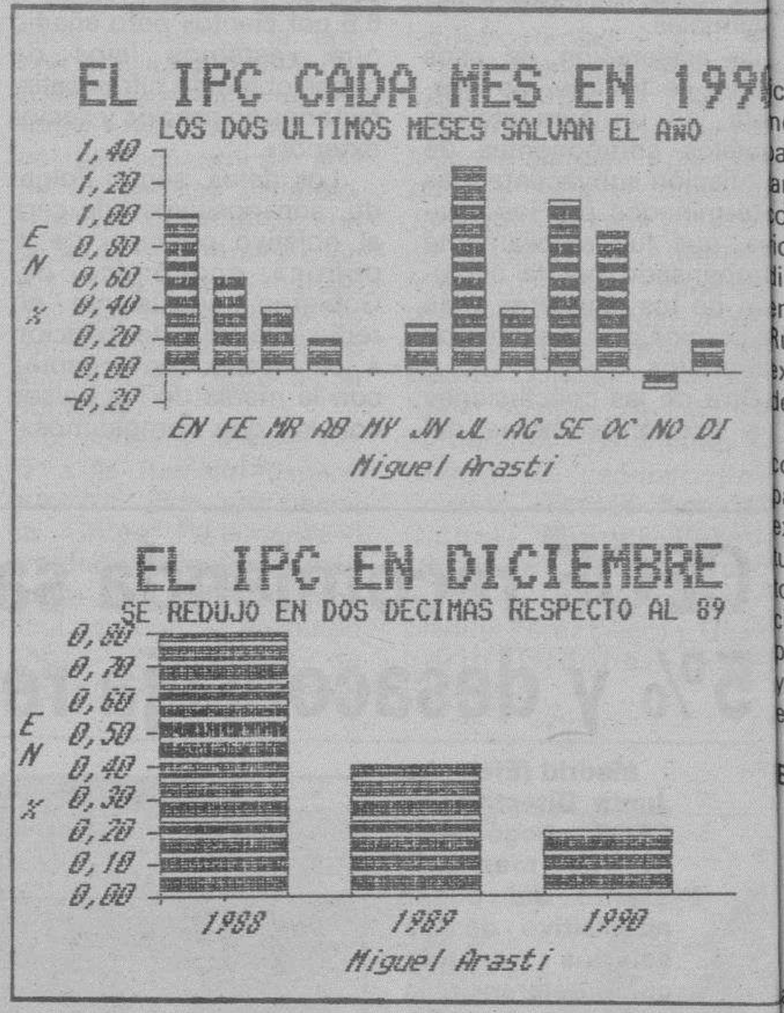

BARCELONA: 203,82 -2,25 BILBAO: 289,36 + 3,20 VALENCIA: 177,73 + 1,63

TITULOS	COTIZ.	DIFERENCIA
BANCA CAT.	329,00	=
ATO	475,00	9 Ene.
DAMM	846,00	- 1,00
AGRICOLAS	913,00	28 Dic.
A.CATALUÑA	260,00	14 Ene.
ROCALLA	174,00	28 dic.
SANSON	P.1.733,00	- 217,00
UNILAND	621,00	9 Ene.
URBAS	109,00	23 Nov.
INDO	340,00	14 Ene.
JUMBERCA	72,50	- 1,50
IMPACSA	49,00	10 Oct.
DOMENECH	200,00	4 Ene.
LISIN	315,00	8 Ene.
TABACOS FIL.	200,00	=
AGUAS BARNA.	2.700,00 MC	+ 50,00
TIBIDABO	118,00	14 Ene.
TIPEL	300,00	- 4,00
SABA	523,00 Min.	- 77,00

TITULOS	COTIZ.	DIFERENCIA
BANKOA	404,00	=
B.N.P.	170,00	11 Ene.
GUIPUZCOANO	755,00	+ 25,00
ZARAGOZANO	2.450,00 MC	- 35,00
AURORA POLAR	850,00	11 Ene.
MONTAÑESA	110,00	- 6,00
FIGRANVISA	369,00	- 16,00
INTRA	208,00	- 1,00
TITULOS BILBAO	90,00	28 Dic.
BOD.BILBAINAS	900,00	28 Dic.
GARAVILLA	380,00	- 5,00
ACENOR	40,00	8 ene.
AFORASA	P.110,00	10 Ene.
CERRAJERA	215,00	2 Ene.
FAES	1.100,00	- 25,00
NICAS	40,00	10 Ene.
VALCA	82,00	14 Ene.
LEMONA	P.1.080,00	11 Ene.
REZOLA	700,00	3 Agos.

TITULOS	COTIZ.	DIFERENCIA
ZARAGOZANO	2.450,00 MC	- 35,00
AG.VALENCIA	590,00	2 Ene.
ARACRE	100,00	14 Ene.
ASLAND CAT.	270,00	29 Dic.
VALENCIANA C.	8.700,00 MC	- 150,00
EL TURIA	220,00	17 Dic.
PASCUAL	119,00	19 Dic.
CLEOP	350,00	11 Ene.
BARCELONESA	480,00	14 Ene.
GUZMAN	280,00	17 Dic.
H.LEVANTE	90,00	17 Oct.
APARCAMIENTOS	184,00	3 Dic.
MAS SEGUROS	32,00	=
REUNION SEG.	50,00	- 2,00
U.IBERICA	P.36,00	- 3,00
I.VALENCIANA	P.185,00	9 Ene.
NOVOPLAYA	395,00	21 Dic.
BASKIBAR	D.625,00	22 Dic.
INVERMAR	100,00	18 Dic.

MERCADO DE DIVISAS

DIVISAS CONVERTIBLES	COMPRA	VENTA
1 DOLAR USA	97,049	97,291
1 ECU	130,077	130,403
1 MARCO ALEMAN	62,925	63,083
1 FRANCO FRANCES	18,520	18,566
1 LIBRA ESTERLINA	184,899	185,361
100 LIRAS ITALIANAS	8,366	8,386
100 FRANCOS BELGAS	305,767	306,533
1 FLORIN HOLANDES	55,845	55,985
1 CORONA DANESA	16,340	16,380
1 LIBRA IRLANDESA	168,339	168,761
100 ESCUDOS PORTUGUESES	70,662	70,838
100 DRACMAS GRIEGOS	59,745	59,895
1 DOLAR CANADIENSE	84,434	84,646
1 FRANCO SUIZO	75,361	75,549
100 YENES JAPONESES	71,660	71,840
1 CORONA SUECA	16,939	16,981
1 CORONA NORUEGA	16,110	16,150
100 CHELINES AUSTRIACOS	893,881	896,119

M.C.D. 2018

Diario de Burgos MOTOR

Nº 67 Miércoles, 16 de Enero de 1991 Realiza y coordina José Antonio Tobar

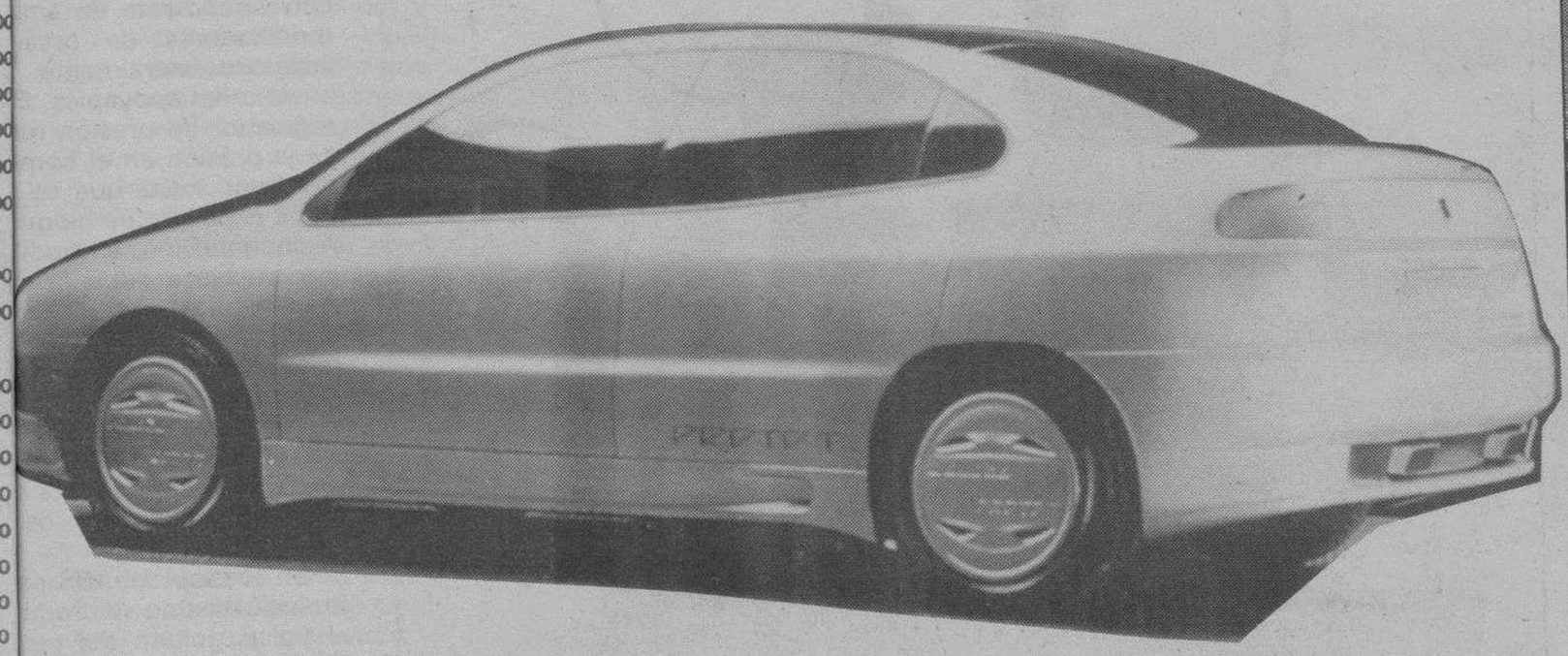

El futuro Seat Toledo es un modelo derivado del «Proto T»

Buenas ventas de Seat en los paises del Este

Seat preve aumentar sus ventas en 1991

La empresa automovilística Seat prevé un incremento de su facturación para 1991 en un 20 por 100, tanto en el mercado interior como en el mercado exterior, según informó hoy el director comercial de la empresa, Juan José Díaz Ruiz. Como es sabido, Seat exporta más del 70 por 100 de los coches que produce.

Este incrmento contrasta con las previsiones que para España y para Europa existen en el mercado de turismos para 1991. En efecto, según el director comercial de Seat, en España se prevé una baja entre el 7 y el 8 por 100 y en Europa entre el 5 y 6,5 por cien.

El «Toledo» mejorará las ventas

El crecimiento de Seat se hará, según el señor Díaz Ruiz, manteniendo el mercado de los medelos tradicionales, e incrementando la facturación sobre la base del nuevo modelo «Toledo», que saldrá al mercado en mayo, con motivo del Salón Internacional del Automóvil de Barcelona. El «Toledo», en sus distintas versiones, que van entre los 140 hasta los 200 caballos, ha recorrido ya los dos millones de kilómetros por el mundo, y en consecuencia es un coches bien probado.

Como novedad de Seat también en este año, es que la empresa Volkswagen ha adquirido las acciones que el INI (Instituto Nacional de Industria) tenía en Seat y que estaban valoradas en 20.000 millones de pesetas del capital social. La empresa automovilística alemana se comprometió a comprar estas acciones al INI, en el plazo que expiró el pasado 31 de diciembre, dentro del paquete de compromisos por los que Volkswagen compró Seat en 1986. Actualmente Seat tiene un capital social de 83.991 millones de pesetas de los que la empresa alemana tiene un 99,99 por cien, tras comprar los 20.000 millones que pertenecían al INI.

Las cifras en 1990

En el año que acaba de terminar, 1990, Seat incrementó su producción en un 6,7 por cien, habiendo incrementado su productividad en un 23,2 por cien. La empresa vendió 585.000 vehiculos y se situó, junto con Volkswagen y Audi en una cuoto de penetración del mercado español del 20,3 por cien. Las cifras de Seat se han salvado gracias a la exportación, dado que ha sido importante la venta de turismos en la ex-RDA.

Para 1991, Seat prevé abrir sus mercados a Hungría, Yugoslavia, Yugoslavia, Turquia y la URSS, y piensa vender 2.500 coches en Yugoslavia, 2.000 en Hungría y de 2.500 a 3.000 en Turquía.

La peseta demasiado alta

Para Díaz Ruiz, los problemas que tiene Seat, como también otros exportadores españoles, es que la peseta está apreciada en un 15 por ciento, y la inflacción se mantiene cinco puntos por encima de la CEE, lo que hace muy poco competitivos los productos españoles en los mercados internacionales.

La crisis del Golfo

En cuanto a las repercusiones sobre el automóvil de la crisis del Golfo, señaló el director comercial de Seat que no espera que vaya a tener una repercusión muy importante en el sector del automóvil, pues en éste incide la crisis económica actual, que hace que los compradores de turismos posponen la compra de coches debido a una mayor incertidumbre.

De todas formas, el Grupo Volkswagen desarrolla una estrategia de cara a incrementar la tecnología y mejorar el consumo de carburantes, y ensayar fórmulas como el «stop-star», por la que un coche se para con semáforo en rojo y arranca solo, con semáfor en verde, y esto permite ahorrar las arrancadas. También se ensaya la fórmula de 100 caballos por litro de carburante.

Llave-tarjeta antirrobo para autorradios

Los fabricantes de autorradios aplican toda su inventiva para hacer desistir de su intento a los ladrones. Buena prueba de ello es el nuevo sistema introducido en el mercado por Blaupunkt en algunos de sus modelos, que incorporan una llave tarjeta. Esta tarjeta es la llave que pone en funcionamiento el autorradio.

Del tamaño de una tarjeta de crédito, la llave-tarjeta es una variante, tan original como segura, de la protección antirrobo en el automóvil. Tiene un código inconfundible que se asigna a un sólo autorradio determinado. Hasta que la tarjeta cifrada adecuada no se inserte en la ranuara señalada en el aparato, éste no funciona. Si el autorradio se enciende sin introducirla, saca una lengua roja de plástico con la advertencia «key card» o llave-tarjeta. Es también una forma instantánea de indicar la protección antirrobo.

¿Pero que ocurre si un ladrón, con tarjeta falsa, quisiera hacer funcionar el aparato? Al principio aparecen, durante diez segundos, cuatro guiones en la pantalla después de los tres primeros intentos. Al cabo de cada inserción errónea adicional, los ladrones tendrían que aguantar una hora delante del aparato. Y tras el vigésimo intento fallido, éste queda bloqueado y tendría que ser decodificado.

Cuando por fin el propietario quiera hacer funcionar de nuevo su autorradio podrá obtener una nueva tarjeta, pero sólo en uno de los centros de servicio técnico autorizados de Blaupunkt, contra la presentación de la factura original y de la documentación del autorradio.

Esta llave-tarjeta ofrece además de la protección antirrobo, la utilidad de que cada vez que se inserta llama a la memoria del aparato, recuperando lo programado en la memoria del autorradio.

Algunos autorradios Blaupunkt incorporan la tarjeta-llave

Cabinas abatibles Volvo con sistema de seguridad

Volvo Truck Corp. ha desarrollado un nuevo detector para verificar si las cabinas basculantes de sus camiones se encuentran debidamente ancladas al chasis. Este dispositivo calcula la distancia que le separa del material ferromagnético del que esta hecho el chasis (acero), sin necesidad de establecer contacto físico con él. El nuevo dispositivo es extremadamente seguro, siendo además insensible a las vibraciones y la temperatura.

Este nuevo sistema de control desarrollado para controlar el anclaje de las cabinas basculantes, ofrece una seguridad muy elevada, estando totalmente impermeabilizadas sus conexiones al correspondiente testigo luminoso en el tablero de mandos. El detector funciona sin necesidad de energía eléctrica, advirtiendo al conductor si existe una distancia mayor de la normal entre la cabina y el chasis.

El principio en que se basa este revolucionario dispositivo es el de que todo campo magnético experimenta alteraciones en su intensidad cuando se aproxima una substancia ferromagnética. Esta variación del campo magnético es detectada por el sistema, que a su vez actua encendiendo una luz de aviso en el panel de cotrol de la cabina y poniendo en marcha un zumbador acústico que atrae aún más la atención del conductor.

El funcionamiento del indicador desarrollado por Volvo Truck Corp. es insensible a las vibraciones y a los cambios de temperatura, siempre que estos se encuentren entre los 40 grados centígrados bajo cero y 85 grados centígrados sobres cero.

Una cabina que no queda bien sujeta al chasis del camión, supone un grave peligro, ya que puede bascular violentamente hacia adelante con cualquier frenazo, dando lugar al accidente. De momento, el nuevo detector va a ser aplicado sólo a los modelos FL6, FE6 y FE7 (estos dos últimos sólo se comercializan en el mercado suizo).

M.C.D. 2018

En la primavera de 1988, BMW lanzaba un sistema antibloqueo ABS para motocicletas

El ABS en motocicletas, frenada más segura y eficaz

En los últimos veinte años, el estándar tecnológico de los sistemas de frenada, de las suspensiones y de las ruedas ha seguido el compás de los aumentos de potencia de las motocicletas modernas; el factor humano, sin embargo, sigue siendo el punto flaco en el sistema de frenada. Las escuelas de conducción casi nunca suelen enseñarle al alumno qué hacer y cómo frenar en un caso de emergencia, y la circulación pública tampoco puede ser el campo de pruebas más apropiado para que el conductor se ejercite posteriormente.

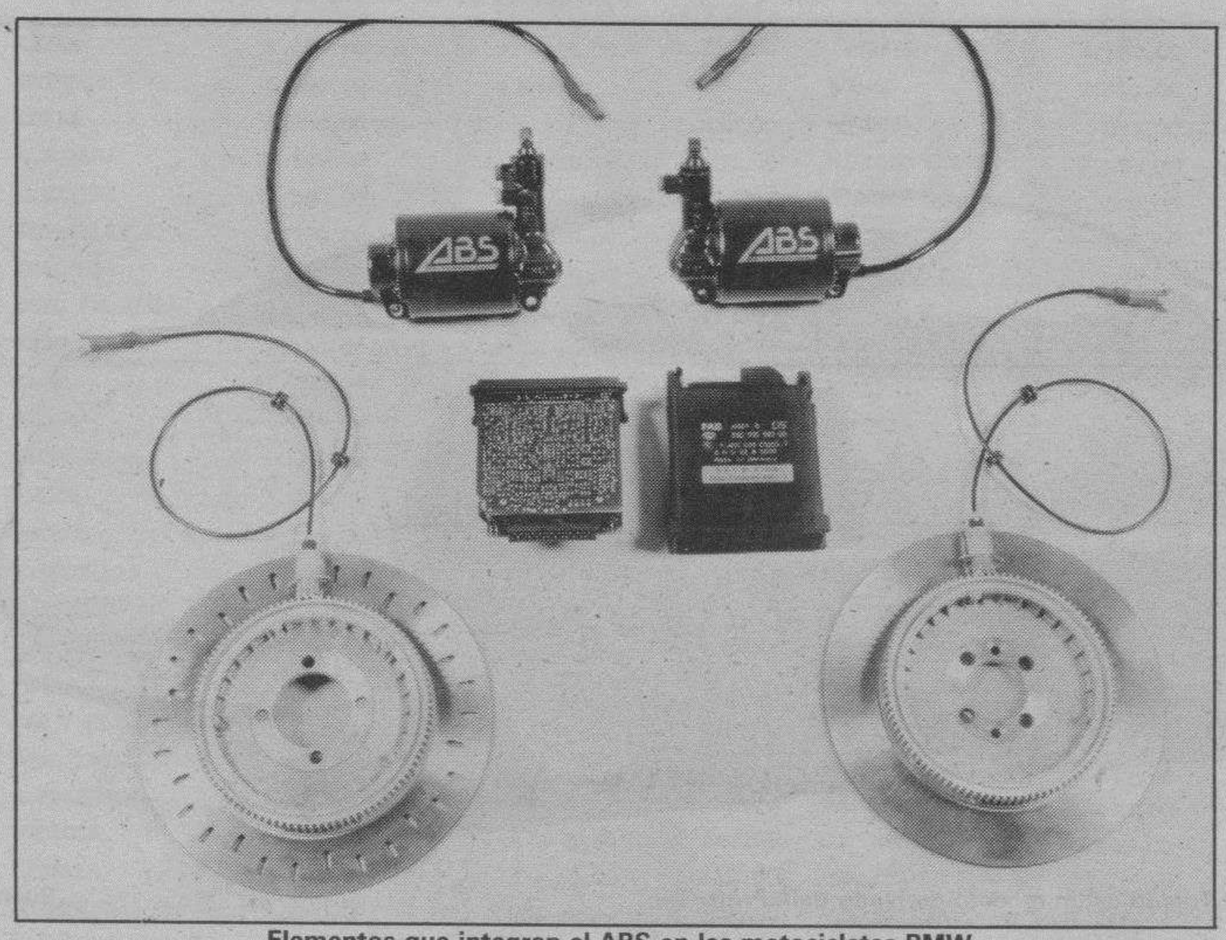

Elementos que integran el ABS en las motocicletas BMW

En el caso del automóvil, la frenada de emergencia sobre una pista seca es una práctica bien sencilla y poco peligrosa para el conductor joven; en el caso de la motocicleta y debido a las leyes físicas se corre bastante más peligro.

Para mantener el equilibrio de un biciclo a velocidades muy bajas basta con sostener el manillar; a velocidades más altas, la adherencia centrífuga de las ruedas -sobre todo la de la rueda delantera asegura la estabilidad del vehículo. Así, cuando las ruedas dejan de girar por más de medio segundo se produce, irremediablemente, la inestabilidad absoluta.

Cuando bloquea la rueda trasera, las consecuencias son casi siempre fatales; si bloquea la rueda delantera la caída es prácticamente irremediable. O sea que la dosificación de la fuerza de frenada exige del conductor mucha sensibilidad y mucha experiencia. Lo mucho que exige del conductor una frenada de emergencia se reconoce más claramente si se tiene en cuenta que el freno delantero se acciona con la mano y el freno trasero con el pie, o sea totalmente independientes por lo que se precisa el doble de sensibilidad y capacidad de coordinación.

De numerosos estudios realizados se desprende que una de diez caídas de una motocicleta se debe a un exceso de frenada. Y no se tienen aún datos relevantes respecto a en cuántos casos los accidentes se deben precisamente a que el conductor -por miedo a derrapar y a caerse- no frena lo suficiente.

Los sistemas de frenada modernos son equipos de alta tecnología muy eficientes, que dotados de un sistema de antibloqueo aumentan aún más los niveles de seguridad de la frenada. En otras palabras: Con el ABS -y siempre y cuando la motocicleta se desplace en marcha recta-, el motociclista puede frenar sin miedo a derrapar y perder el control de su vehículo. Así, el condutor menos experimentado se asegura también la frenada óptima.

El sistema de antibloqueo es muy superior al conductor más hábil cuando la motocicleta circula, por ejemplo, sobre firmes con escasos coeficientes de adherencia (agua, gravilla, barro, aceite, etcétera). El caso típico en el que el ser humano no puede reaccionar con la rapidez necesaria se da cuando, por ejemplo, se pasa de un firme seco a uno mojado y se tiene que frenar. El sistema ABS reacciona en estos casos inmediatamente y asegura la frenada óptima.

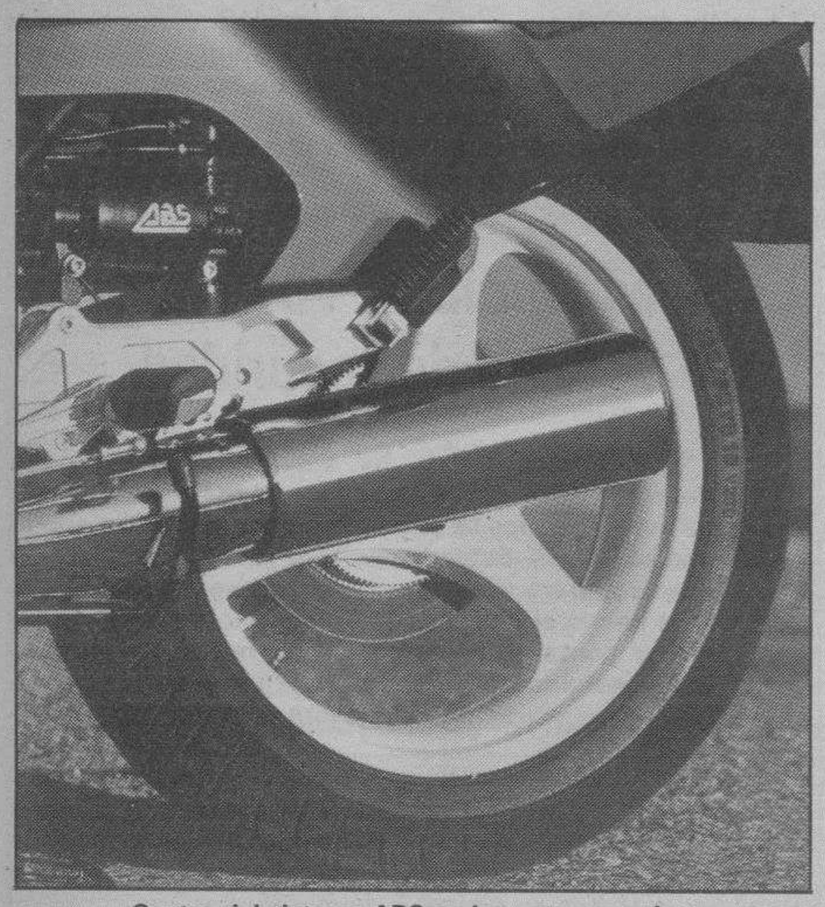

Centro del sistema ABS en la parte posterior

El ABS no permite frenadas violentas en virajes

Por muy capaz y eficiente que sea un sistema electrónico como lo es el sistema de antibloqueo, las leyes de la física no se eliminan en determinadas circunstancias. Debido a la complejidad de las fuerzas que se producen al frenar en virajes (aceleración longitudinal y aceleración transversal), la frenada en curvas no dejará nunca de ser arriesgada, también con ABS. La rueda que gira y que produce un máximo de fuerzas de adherencia y estabilidad no es capaz de transmitir, al mismo tiempo, fuerzas longitudinales como, por ejemplo, la fuerza de frenada.

En un viraje, es evidente que la motocicleta se incline y se altere el punto de gravedad del vehículo. Al frenar en un virage, la motocicleta tiende a salirse de su inclinación y a enderezarse, con lo que se desplaza en marcha recta. Es evidente que en un virage, con la motocicleta inclinada y una interación máxima de fuerzas, no es nada recomendable frenar al máximo.

Este hecho se aplica tanto como sin el sistema ABS. Por consiguiente, en virajes siempre hay que dosificar la fuerza de frenada con máxima precaución, con ABS y sin ABS. Además, hay que saber que si el ABS asegura que el automóvil no pierde su dirigibilidad, en la motocicleta la situación cambia por completo, aunque vaya equipada con el sistema de antibloqueo.

El ABS se autocontrola

¿Cómo funciona el ABS para la motocicleta? Cada una de ambas ruedas incorpora una corona transmisora con respectivamente cien dientes. Al girar la rueda, cada diente da un impulso que es registrado por un sensor, el que lo transmite a la central de mando incorporada en la parte trasera de la motocicleta. El equipo central de mando recibe la información de cada sensor, la procesa, la compara y determina cuando la rueda correspondiente está punto de bloquear. Ent ces, la electrónica activa fracciones de segundo correspondiente de am moduladores de presi instalado lateralmente encima del apoyapiés. E regulador de presión re ce la presión en el bom del freno hasta que se mina el peligro de bloqu A continuación, el modu dor vuelve a subir la p sión al nivel preciso. E ciclo de comprobaci reducción y aumento de presión se repite hasta si veces por segundo, mi tras el conductor acciona freno y la motocicleta se desplace a más de Km/h.

En el caso del ABS p motocicletas no se produ el típico golpeo del pe de freno, como ocurre el automóvil cuando el s tema actúa, ya que en motocicleta se ha incorp rado una válvula de antir torno del líquido de fren

Para cada rueda se provisto un circuito dob de regulación, y cada pare de circuitos se alternan razón de diez segundos su operación: Mientras q uno de ambos circuit actúa (chequea o regula), otro es comprobado por electrónica centralizada. ésta localiza un fallo en sistema, el ABS se desc necta automáticamente se ilumina una indicaci en el cuadro de instrume tos: Dos testigos roj lucen intermitentemente informan al conducto inmediatamente de que s ha desconectado el sistem de antibloqueo y que di pone sólo de un equipo d frenada normal.

El sistema chequea funcionamiento del ABS dar la llave del encendid indicando éste mediant dos testigos rojos en el cua dro de instrumentos.

Hay que acostumbrarse al ABS

En la motocicleta, el ABS produce bastantes más efectos audibles y sensibles en ambas ruedas que en el caso del automóvil. Estas reacciones mecánicas no son peligrosas y se pueden corregir fácilmente, pero el conductor tiene que acostumbrarse al ABS en la motocicleta. Por eso es recomendable que –antes de salir a las carreteras– el conductor busque un descampado (zona de estacionamiento de automóviles, etc.) y se ejercite en la frenada con ABS. Esta práctica evita que en un caso de auténtica emergencia el conductor se asuste de las reacciones mecánicas de la frenada y afloje o suelte el freno totalmente, lo que lógicamente puede tener las consecuencias que se quieren evitar. Estas prácticas conviene mucho hacerlas sobre firmes mojados o resbaladizos, para que el conductor pierda el miedo a frenar sobre pistas peligrosas y le tenda así más confianza a sus frenos.

El sistema ABS no ha de entenderse como un equipo para conducir más arriesgadamente por las vías públicas; también equipado con este sistema es mejor conducir de tal forma que no se tenga que frenar al máximo. Pero si se produce el caso de emergencia y no se tiene más remedio que, ya sea la red de seguridad para el conductor, que puede evitar la colisión fatal al frenar óptimamente y eliminando el peligro de derrapar.

No hay que jugarse la seguridad adicional del ABS

El ABS elimina parcialmente el «punto flaco» que se mencionaba más arriba y capacita al elemento humano para aprovechar al máximo la eficiencia de los modernos sistemas de frenada. El sistema de antibloqueo es un elemento de seguridad adicional, y esta ganancia de seguridad no deberá despreciarse conduciendo a más velocidad o frenando más tarde. Sobre todo cuando se circula sobre agua o nieve, los coeficientes de adherencia son pésimos y ha de contarse siempre con frenadas bastante más largas que sobre un firme no deslizante.

El ABS no puede hacer milagros, lo que sí puede es aumentar sensiblemente los niveles de seguridad activa de la motocicleta, aumentando, por lo tanto, también el placer y la tranquilidad de la conducción.

Sport Moto
CONCESIONARIO OFICIAL
BMW
UNICO SISTEMA ABS PARA MOTOS
¡VEN A VER NUESTROS MODELOS!
C/. Esteban Sáez Alvarado, 19-21
Teléfono (947) 22 21 49

M.C.D. 2018

Lotus Omega, un sedán de altas prestaciones

La cooperación entre Lotus, entidad desarrolladora de automóviles deportivos y Opel, ha dado como fruto el Lotus Omega, un automóvil de altas prestaciones (377 caballos) y completísimo equipamiento de lujo que cumple las normas anticontaminantes .

El exclusivo Lotus Omega tendrá una producción limitada

El Lotus Omega, basado en el Omega 3000, es la prueba del elevado nivel técnico estandar inherente al concepto Omega. Gracias a su motor de seis cilindros de 3.6 litros con doble turbo y cuatro válvulas por cilindro, ocupa una posición privilegiada dentro de la gama de modelos Opel. La potencia disponible es de 377 CV. El Lotus Omega es el resultado de la estrecha cooperación entre Opel y el conocido fabricante y consultor ingeniero británico de automóviles deportivos Lotus, cuyo nombre ostenta.

El Lotus Omega, del que se poyecta una producción limitada, está equipado con dos convertidores catalíticos de bucle cerrado de tres vías con elementos cerámicos, y cumple los más rigurosos límites de emisiones de gases. Su fuerza motriz se transmite a través de una caja de cambios de seis velocidades a las ruedas traseras.

El interior ofrece a los ocupantes el standard de lujo que corresponde al gran rendimiento del Lotus Omega. Los asientos y las puertas están tapizados con cuero Connolly, y los delanteros son calentables.

Asimismo, los pasajeros traseros tienen asientos individuales modelados ergonómicamente. También forman parte del equipamiento los elevalunas automáticos y el techo corredizo, sistema de hi-fi de alta calidad y aire acondicionado controlado electrónicamente.

Para reducir velocidad y detenerlo con seguridad, el vehículo posee cuatro frenos de disco ventilados y un sistema electrónico de antibloqueo (ABS). La suspensión de seguridad autoestabilizante ha sido actualizada especialmente por los expertos técnicos de Lotus. La disposición de la suspensión trasera de brazo semisuspendido ha sido innovada para proporcionar una agilidad y seguridad excepcionales.

Motor de 3.6 litros y 24v

La cooperación entre los ingenieros de Opel y Lotus, ha dado como resultado uno de los sedanes de mejores prestaciones del mundo. Basado en la lograda unidad de seis cilindros de tres litros que propulsa otros modelos Omega, el nuevo motor ha sido aumentado a 3.6 litros, tiene doble turbo y desarrolla 377 caballos a 5.200 rpm., adecuado para una velocidad máxima de aproximadamente 280 Km/h. Emplea 5,4 segundos para pasar de 0 a 100 Km/h.

Fuerte descenso en Francia y Reino Unido

Las ventas de nuevos automóviles en el Reino Unido han registrado un descenso del 27,5 por ciento en diciembre de 1990, confirmando la crisis por la que atraviesa el sector en este país y la gravedad de la recesión, que afecta ya tanto a las economías domésticas como a las empresas. Esta es la primera vez desde hace dos décadas que la caída de las ventas se cifra en más de un 20 por ciento.

Por lo que se refiere al año 1990 tomado en su conjunto, las ventas han registrado un descenso del 13 por ciento, siendo éste el primer año en que bajan tras seis años de progresivo crecimiento, según datos hechos públicos por la patronal del sector.

Francia: baja Peugeot

Las acciones de Peugeot han bajado un 4,1 por ciento, tras el anuncio hecho público por el presidente de la compañía, Jacques Calvet, de que se prevén resultados «muy débiles» para la primera mitad de este año y que la deuda del grupo ha aumentado considerablemente a finales del pasado año. Calvet anunció que en la primera mitad de 1991 descenderán los beneficios de la compañía –el tercer mayor fabricante de automóviles de Europa–, y que en la segunda mitad se producirá una recuperación.

Exito del XM en Alemania

Once meses después de su lanzamiento, el Citroën XM ha logrado situarse en el primer puesto de ventas de los vehículos importados en Alemania. Este dato tiene especial importancia, si se tiene en cuenta que este país es cuna de los coches altos de gama y que su mercado absorbe más de un tercio del total de los vehículos de esta categoría vendidos en Europa.

Este éxito demuestra el interés de la población alemana por las innovaciones tecnológicas, las prestaciones y la clase y estilo que sustenta el Citroën XM. En 1990 cerca de 9.000 XM fueron matriculados en Alemania, de los cuales un 40 por ciento corresponden al modelo V6, otro 40 por ciento a la versión 2L y un 20 por ciento a la versión diesel.

Citroën en China

Chen Qingtai, presidente de «S.A.W.» (Second Automobile Works) y Jackes Calvet, presidente de «Automóbiles Citroën», han firmado el 19 de diciembre de 1990 un contrato de joint-venture para la creación de la sociedad «Aeolus Citroën Automobile Company», en la que participa SAW y Citroën en un 70 por ciento y un 30 por ciento, respectivamente. El objeto de esta sociedad es la construcción y la comercialización del futuro Citroën ZX.

Dentro del marco de un proyecto de 150.000 coches por año, una concepción modular de la fabricación permitirá, sin alterar la productividad a plena capacidad, limitar las inversiones del comienzo de la producción a un 25 por ciento del conjunto total. La inversión será completada a medida de las necesidades, en función de las realidades industriales y comerciales.

Las negociaciones entre Citroën y SAW, constructor de camiones de 5 a 8 toneladas con una producción anual de 135.000 unidades, comenzaron en noviembre de 1987. Estas se inscriben en el marco de la política de la República Popular China iniciada en 1987.

El conjunto industrial, que comenzará a producir en 1995, ensamblará los Citroën ZX, con las piezas expedidas desde Francia.

CITROEN BX

HASTA
150.000
PTAS. DE AHORRO
Sin ningún tipo de condición.

Disfrute del poder de un coche como el Citroën BX.
Poder para seducirle con la extraordinaria potencia de su motor.
Poder para impresionarle con la absoluta seguridad de su comportamiento en carretera y ciudad.
Poder para asombrarle con su fiabilidad a toda prueba y su economía de consumo y mantenimiento.
Además, durante este mes, con el Citroën BX se ahorrará hasta 150.000 Ptas. al comprarlo. Sin ningún tipo de condición. Así de claro.
Y si desea financiar la compra de su Citroën, disponemos de diversas fórmulas de financiación para que elija la más adecuada.

MODELOS	TARIFA ACTUAL*	TOTAL DESCUENTO PROMOCION	NUEVA TARIFA PROMOCIONAL
BX 14 TE	1.497.360	150.000	1.347.360
BX 14 TGE	1.596.300	150.000	1.446.300
BX 16 TS	1.632.000	150.000	1.482.000
BX 16 TGS	1.764.600	150.000	1.614.600
BX 19 TGS	1.894.140	150.000	1.744.140

* Precios máximos. Incluye IVA (Sin transporte)

Citroën BX. Disfrute su poder.

VEALO EN **TRABADO, S.L.** CTRA. MADRID-IRUN, KM. 234, Y SU RED DE AGENTES

Oferta válida hasta fin de mes para pedidos de vehículos en stock en Península y Baleares. No acumulable a otras ofertas promocionales.

M.C.D. 2018

Ventas de automóviles Peugeot en el año 1990

El año 1990 ha estado marcado por una reducción del mercado automovilístico europeo, tras las sucesivas alzas de 1987, 1988 y 1989. Con un volúmen total de 13.219.100 turismos matriculados, este mercado registró una baja, aproximadamente, del 1,3 por ciento. Signos precursores de regresión se manifestaron en ciertos mercados -como Gran Bretaña o España- en el primer semestre, y la baja se acentuó después sobre el conjunto de los mercados de Europa, en los últimos meses del año 1990, con la notable excepción de Alemania.

En Europa, con 1.080.100 turismos particulares matriculados, Peugeot mejora sensiblemente su penetración, que pasa del 7,9 por ciento en 1989 al 8,2 por ciento en 1990.

Peugeot produjo en 1990 un total de 1.409.000 vehículos, unas 100.000 unidades más que en 1989.

En España, Peugeot produjo 142.8000 unidades (205 y 309) y vendió un total de 106.630 vehículos, exportando 74.481 unidades de los modelos citados, al mercado alemán e italiano fundamentalmente. La cifra de negocios en 1990 fue de 194.000 millones de pesetas.

El Camel Trophy 91 por tierras africanas

La inestabilidad que se vive actualmente en la región india de Kashmir, ha aconsejado el cambio de escenario para el Camel Trophy 91, volviendo este por segunda vez a Africa.

El Camel Prophy 91, en su decimosegunda edición, volverá a pisputarse en el continente africano durante el mes de mayo. Hace siete años que la caravana del Camel Trophy no volvía a este majestuoso escenario y serán dos paises, Tanzania y Burundi los que acogerán la gran aventura del 91.

La ruta elegida en estos dos pasises es similar a la seguida por el descubridor Livingstone, llegando hasta el nacimiento del Nilo. En ella, durante 18 días, los esforzados participantes en el Camel Trophy, tratarán de llevar sus Land Rover Discovery hasta Bujumburra, cerca del lago Tanganica, donde llegarán el día 26 de Mayo. Atrás habrán quedado 18 días de esfuerzo y los cientos de Km. que separan la meta de, Dar es Salam, inicio del Camel Trophy 91.

En esta época, la estación lluviosa habrá terminado recientemente, lo que hace previsible que la caravana del Camel Trophy se encuentre con bastantes dificultades para avanzar, ya que la región es una de las más inexploradas del este de Africa.

«El escenario del Himalaya habría sido muy espectacular para la celebración del Camel Trophy», comenta Iain Chapman, director del evento, «pero esta región de Africa ofrece todas las características para la celebración del clásico Camel Trophy».

El Camel Trophy es la prueba más conocida del mundo en cuanto a resistencia, adaptación al medio ambiente y convivencia. El año pasado con su celebración en la región soviética del lago Baikal, alcanzó todavía má popularidad. El Camel Trophy combina el descubrimiento de nuevas rutas, con la práctica de la acampada, la construcción de puentes y la orientación en terrenos desconocidos, junto a la más sofisticada utilización de comunicaciones vía satélite entre la caravana de vehículos y el campamento base. El Camel Trophy crea en sus participantes un espíritu de aventura y compañerismo, que los realiza todavía más como personas. Esto sin duda ayuda a que se puedan superar las dificultades propias de esta gran aventura, que obligan a conducir por terrenos y pistas en malas condiciones, cuidando a la vez del entorno que rodea a la caravana.

La aventura del Camel Trophy vuelve a Africa

Para la celebración de esta XII edición del Camel Trophy los gobiernos de Tanzania y Burundi han dado todo tipo de facilidades, gracias a las cuales la caravana atravesará grandes reservas. El río Rufiji, será atravesado por los participantes en el Camel Trophy 91, antes de llegar a las cercanías del nacimiento del Nilo.

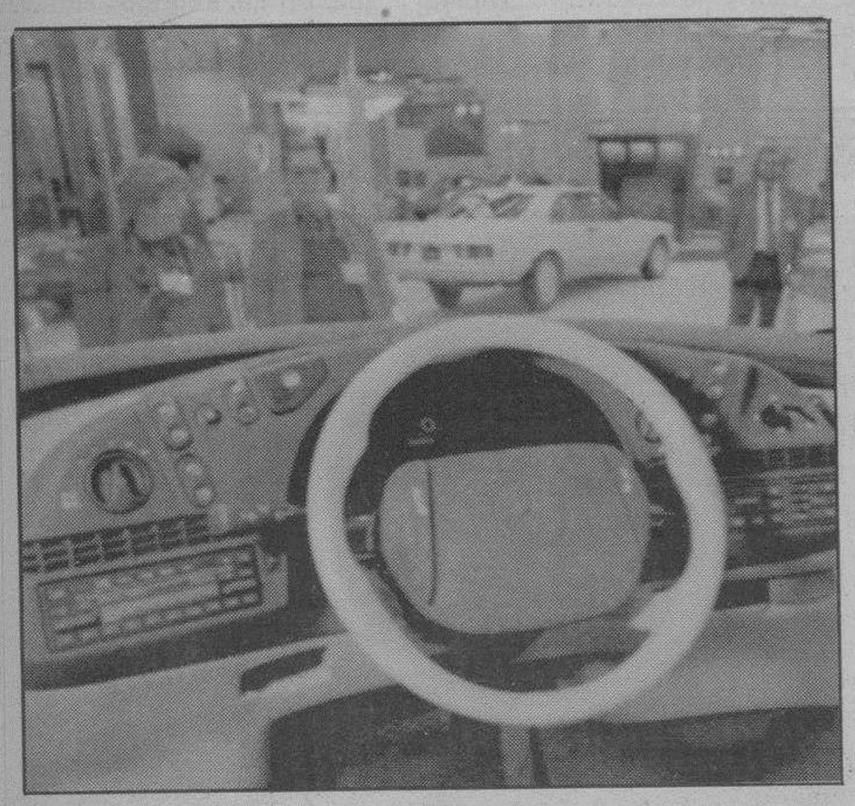

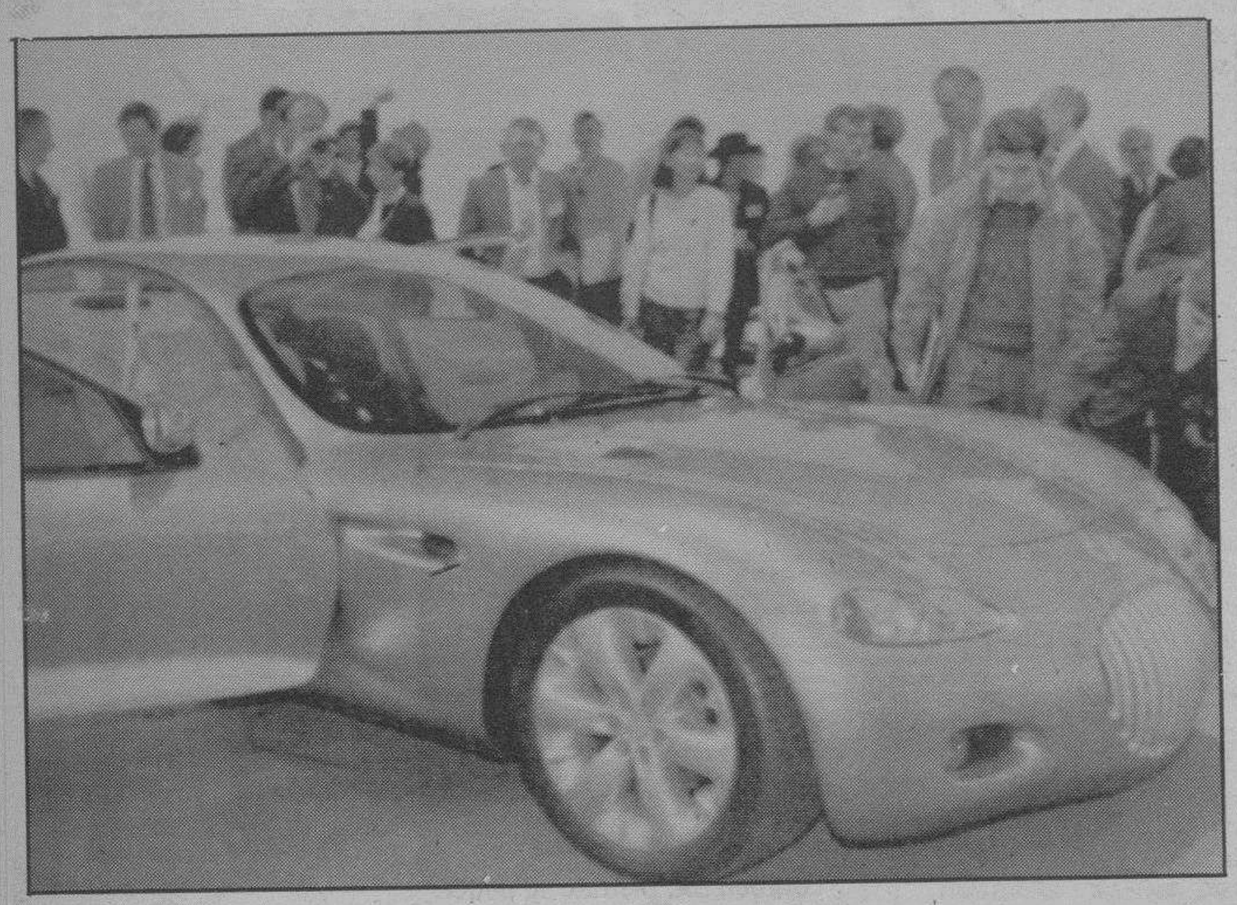

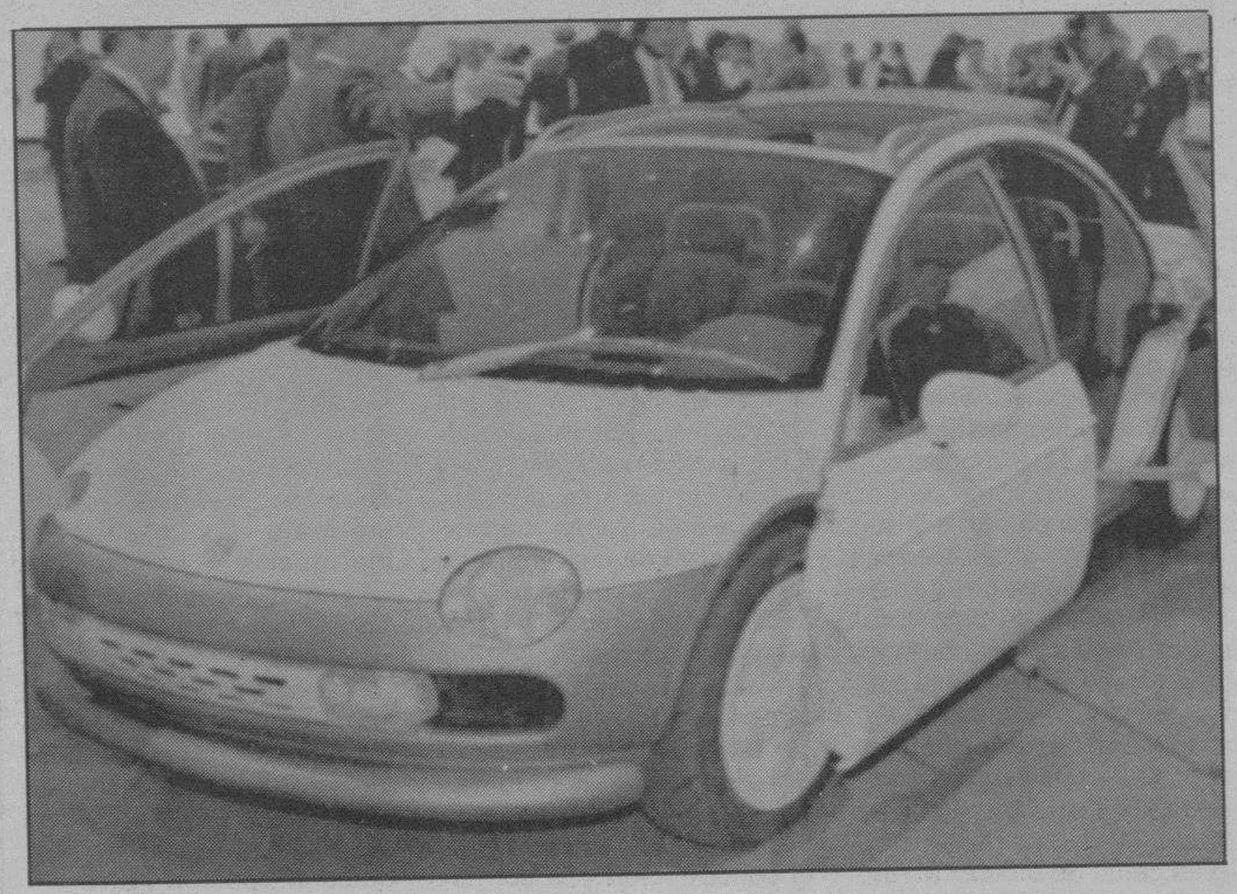

Imágenes del Salón del Automovil de Detroit.– Mercedes-Benz presentó en el Salón de Detroitel F100, un statión wagon o monovolúmen con un sorprendente coeficiente aerodinámico de 0,24 que causó la admiración de los visitantes. Otros modelos presentados que destacaron en este certamen automovilista fueron el «concept car» de Chrysler denominado Dodge Neon. También se exhibio el concept car Chrysler 300, de tipo deportivo, con un motor de 8 litros y diez cilindros en V, que dispone de una caja de cambios automática de 4 velocidades.

M.C.D. 2018

PEUGEOT 205

100.000

PTAS. DE AHORRO.

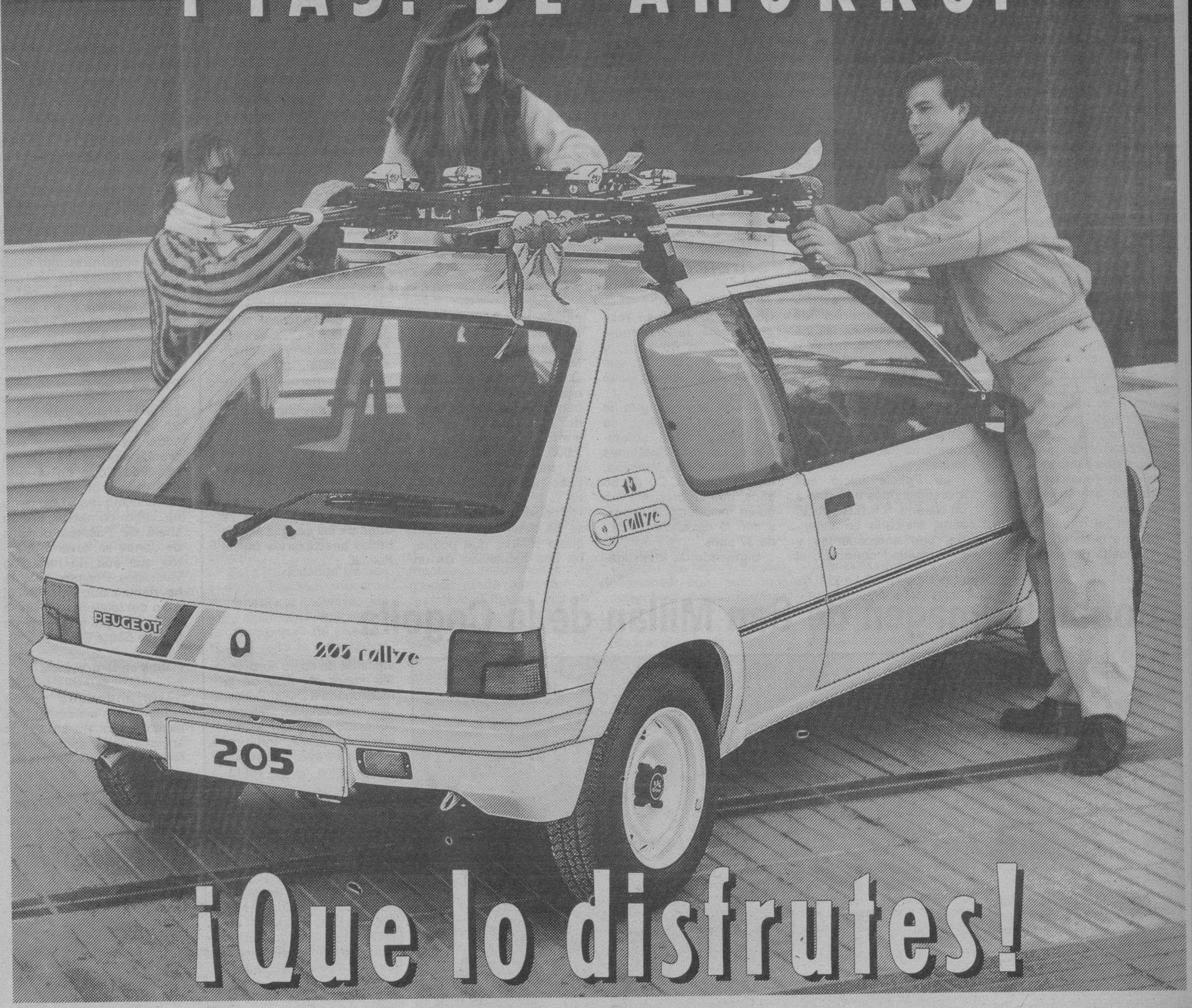

¡Que lo disfrutes!

Ahora, con lo que te ahorras en tu nuevo Peugeot 205 puedes hacer lo que más te apetezca.
Imagínate, 100.000 Ptas. de ahorro para que te vayas a esquiar, compres tu equipo de música, hagas un curso de inglés o... ¡lo que quieras! Y para disfrutar este ahorro, y todo lo que puedes hacer con él, sólo tienes que dejar tu coche usado a cambio y llevarte tu nuevo Peugeot 205.
Ahora, por estilo, por confort, por potencia y por las 100.000 Ptas. que te ahorras, tu Peugeot 205 es lo que mejor te va. ¡Que lo disfrutes!

PEUGEOT 205
Contigo al fin del mundo.

Red de Concesionarios
PEUGEOT TALBOT

Oferta válida durante este mes, para vehículos en stock.

M.C.D. 2018

NACIONAL

Rafael Palop detenido por tráfico de drogas

Valencia (Efe).– El abogado Rafael Palop Martínez, cuyo teléfono fue intervenido para investigar un caso de tráfico de drogas y que motivó la detención de su hermano Salvador y cuatro personas más en el llamado «caso Naseiro», ha sido detenido en Valencia por tenencia de cocaína, informó la Delegación de Gobierno de Valencia.

El «caso Naseiro» se inició con la intervención de varios teléfonos, entre ellos los de Rafael y el de su hermano Salvador, en la foto.

Hasta el momento, según las fuentes, en la operación se han recuperado veinte kilos de dicha droga y han sido detenidas ocho personas, entre Valencia, la vecina localidad costera de Puebla de Farnals y la madrileña de Leganés.

La investigación se inició en noviembre de 1989, cuando un juez de Valencia, por solicitud policial, autorizó la intervención del teléfono del abogado Rafael Palop, pues se sospechaba pudiese estar implicado en un asunto de narcotráfico.

Dichas diligencias pasaron, por traslado del juez encargado, al magistrado titular del número dos de instrucción, Luis Manglano Sada, quien encontró en las cintas recogidas conversaciones que, según su criterio, afectaban a su hermano Salvador Palop, concejal por el Partido Popular en el Ayuntamiento de Valencia, y que estaban supuestamente referidas a cohecho en asuntos de urbanismo.

Con tal motivo, el juez ordenó la detención incomunicada del propio concejal, del secretario de finanzas del Partido Popular, Rosendo Naseiro, y de tres personas más, que durante la Semana Santa de 1990 fueron prestando declaración ante el juez Manglano, quien posteriormente les puso en libertad.

Este asunto, que produjo gran revuelo político en toda España, se encuentra actualmente en el Tribunal Supremo, al haberse implicado también al ex-secretario de finanzas y diputado a Cortes del Partio Popular Angel Sanchís Perales, y está pendiente de la celebración de la vista oral.

Mientras tanto, las diligencias originarias de todo el escándalo, las iniciadas por supuesto tráfico de drogas, continuaban en manos de la Policía, lo que ha culminado ahora con la detención de Rafael Palop y de otras siete personas, que pasarán proximamente a disposición judicial.

La Policía inició sus investigaciones en torno a un chileno, R.R.G.N., de 35 años, afincado en Valencia, con antecedentes y sin actividad conocida, al que se constató su relación con la española M.C.V.P., de 36 años, y con R.P.M., de 30 -que resultó ser el abogado Palop-.

Todos ellos, según la información remitida, se relacionaban con colombianos que en ocasiones se desplazaban a Valencia, tales como R.C.C., de 56 años, que se presume era quien introducía la droga, y con la española T.A.R., de 37 años.

Siguiendo las investigaciones, se ha detenido, además de los citados, a la pareja formada por M.A.P.R., de 45 años, y Q.R.G., de 21, colombianos, quienes se encontraban en un establecimiento de la Puebla de Farnals, y a los que se ocupó casi 2.000 dólares americanos, un millón de pesetas y unas papelinas de cocaína.

Por último, en Madrid, se ha detenido al colombiano H.M.L., que ocupaba una habitación de un hostal de Leganés, compartida con R.C.C. -aludido anteriormente y detenido en Valencia-, al que se ocupó numerosas alfombrillas en las que se camuflaba tabletas de cocaína.

Por el momento, estas diligencias policiales no han concluído y se continúa la búsqueda de posibles nuevos implicados en el caso, al tiempo que se inspeccionan locales y otras de las citadas alfombrillas descubiertas por la Policía.

Roban la imagen de San Millán de la Cogolla

Nájera (Efe).– Una imagen del siglo XVIII fue robada en el monasterio de Suso, en San Millán de la Cogolla, según una denuncia presentada en la Guardia Civil por Tarsicio Lejárraga, guardián del templo, el pasado domingo al percartarse de la desaparición.

El guardián del Monasterio de Suso, muestra el lugar donde se encontraba la imagen robada. Foto Efe.

Tarsicio Lejárraga, tras comprobar su desaparición presentó la oportuna denuncia en el puesto de la Guardia Civil en la cercana localidad de Badarán. Según los datos de las primeras indagaciones, los autores del robo se introdujeron en el recinto de Suso trepando por la pared y, una vez encima de los arcos, lanzaron una cuerda hasta sujetar la imagen y la extrajeron por el mismo sistema.

En el lugar de los hechos apareció la cuerda supuestamente utilizada en la operación, así como un destornillador.

En el monasterio de Suso se escribieron las «Glosas Emilianenses», consideradas el más antiguo documento en castellano que se conserva.

Dos presos intentaron fugarse

Almería (Efe).– Dos presos de la prision provincial almeriense de El Acebuche intentaron evadirse de sus respectivas celdas serrando los barrotes de las ventanas para luego descolgarse por ellas, pero su intento de fuga fue abortado al ser descubiertos por el vigilante cuando realizaba una inspección ocular, según fuentes del centro.

Un portavoz de la prisión de El Acebuche dijo ayer que «los hechos tuvieron lugar durante la madrugada del viernes al sabado últimos, cuando el vigilante de turno sorprendió sobre las 3,30 de la madrugada a Oscar Becali, de nacionalidad italiana, conocido también como «Daniel Latrini», tratando de huir a través del hueco de las rejas de su ventana».

Tras impedir la huida del preso «los vigilantes realizaron varias inspecciones que condujeron a descubrir otro barrote cortado en la celda de Patrick Hernández, de nacionalidad francesa, quien desde ayer se encuentra en Valencia prestando declaración por los delitos por los que fue encarcelado».

Por otra parte la dirección de la prisión sigue la búsqueda de dos internos, Angel Gascón y el marroquí Afane Kamal, quienes no se han reintegrado al centro penitenciaro tras su permiso de vacaciones de Navidad.

La prisión de El Acebuche, que lleva en funcionamiento cuatro años, cuenta con un total de 1.000 internos, entre hombres y mujeres, entre los que se encuentran 16 presos terroristas, 12 de ellos pertenecientes a ETA y los otros 4 al GRAPO.

BURGOS

Aparece en Cantabria un hombre perdido en Hornillayuso

Burgos (D.B).– Un hombre de 77 años de edad, vecino de Hornillayuso, que había desaparecido de su domicilio el pasado día 10 fue encontrado por la Guardia Civil con síntomas de congelación, en la provincia de Cantabria, cerca de Arredondo. El anciano fue asistido en la localidad cántabra y posteriormente trasladado a la Residencia Sanitaria de Basurto, en Vizcaya.

Robos

Un individuo se apoderó de 25.000 pesetas en un establecimiento de la calle Vitoria tras amenazar con un cuchillo a la empleada.

K.S.C., de 24 años, con nueve antecedentes fue detenido por la Policía Local como presunto autor de la sustracción de una fugorneta que se encontraba con el motor en marcha en la avenida de la Constitución. Los policías localizaron al vehículo y al presunto autor de la sustracción en el polígono de Villayuda. También la Policía Local detuvo a J.D.C., de 21 años, con nueve antecedentes cuando fue sorprendido por el vigilante del Mercado Norte en el interior de un puesto. Se ha denunciado por otro lado un robo cometido en un chalé de Fuentes Blancas de donde se llevaron efectos que aún no han sido valorados. Por otro lado se ha denunciado además el robo del teléfono y la mesa de una cabina telefónica en la calle Santa Clara.

Robos en la provincia

Un individuo joven cubierto con pasamontañas asaltó en Briviesca a una anciana de 70 años apoderándose con 5.000 pesetas.

De un hotel de Estépar han sido sustraídas 80.000 pesetas en máquinas recreativas, así como otras 40.000 en moneda fraccionaria que se encontraba en distintas bolsas en el interior del mostrador.

Se han denunciado por último robos de herramientas de la estación de ferrocarril de Sarracín y en un garaje de Fuentespina.

Murió Francisco Yarza

El joven de 16 años Francisco Yarza Gómez-Galarza, de 16 años que el día de Nochevieja fue atropellado por un vehículo en la carretera de La Cartuja, falleció en la mañana de ayer, a causa de las graves lesiones ocasionadas por el atropello.

Durante las últimas horas por otra parte, se han denunciado en Comisaría tres robos en establecimientos, siete robos en el interior de vehículos y la sustracción de cinco automóviles.

M.C.D. 2018

CRISIS EN EL GOLFO

El hecho de que norteamericanos y británicos rechazaron la oferta de paz francesa, deja pocas expectativas

Expiraron el plazo de la ONU y las esperanzas de paz

El Cairo (Upi).– Francia reconoció ayer mismo que la oposición norteamericana a su plan de paz de último minuto ante las Naciones Unidas era insuperable, acabando con la última gran iniciativa de paz el mismo día en que se cumple el plazo dado por la ONU a Irak para que se retire de Kuwait. Así las cosas, conforme el reloj se acercaba a las 00,00 horas, el Golfo se encontraba en febril actividad pre-bélica.

Un portavoz del Ministerio de Exteriores, Daniel Bernard, dijo que el jefe de la diplomacia gala, Roland Dumas, no realizará un viaje de emergencia a Bagdad, aunque aseguró que Francia cotinuaría los esfuerzos diplomáticos «hasta el último minuto».

Al tiempo que el reloj se acerca a la medianoche hora de Nueva York -el plazo considerado ampliamente exacto porque fue impuesto por el Consejo de Seguridad de la ONU con sede en la ciudad norteamericana- la región del Golfo se encuentra en una ferviente actividad en preparación para una posible guerra.

La seguridad se ha fortalecido en los Estados árabes a lo largo de la región y hay informaciones de que los ciudadanos hacen acopio de víveres en muchos países de Oriente Medio.

En Bagdad, cientos de miles de manifestantes quemaron banderas norteamericanas y gritaron consignas proiraquíes como desafío al plazo del 15 de enero.

Manifestaciones anti-belicistas

Por otra parte, ayer se registraron manifestaciones antibelicistas en varios países. La policía en Sudáfrica arrestó a 16 personas que participaban en una protesta antinorteamericana organizada por un grupo de musulmanes fundamentalistas enfrente de la embajada estadounidense en Ciudad del Cabo.

En Italia, los trabajadores de las fábricas de todo el país secundaron un simbólico paro de cinco minutos para presionar en la continuación de los esfuerzos para impedir que la crisis del Golfo acabe en guerra. En la mayor parte de las escuelas, los profesores también se hicieron eco de la convocatoria sindical para interrumpir las clases durante cinco minutos y explicar a sus alumnos por qué la guerra debe ser impedida y la necesidad de una solución pacífica.

Diplomáticos en las Naciones Unidas declararon en Nueva York que el Consejo de Seguridad tenía previsto analizar durante la mañana del martes el plan de paz de seis puntos presentado por Francia para evitar la guerra entre Irak y las 28 naciones que integran la coalición multinacional.

Pero los Estados Unidos y Gran Bretaña criticaron duramente la iniciativa, que pide al Consejo que acepte la demanda de Sadam Husein para la celebración de una conferencia internacional sobre los territorios árabes ocupados por Israel.

Washington y la mayor parte de las naciones aliadas contra Irak se han negado a conceder la existencia de un vínculo entre la invasión iraquí de Kuwait el 2 de agosto y la ocupación por parte de Israel de los territorios ocupados de Gaza y Cisjordania.

Los últimos intentos

Varios funcionarios árabes, incluído el vicepresidente de Libia, se encontraban en Bagdad en misión de paz, pero las posibilidades de una solución a la crisis de cinco meses parecen remotas.

En Washington, un portavoz de la Casa Blanca dijo la noche del lunes que el presidente George Bush estaba dispuesto para autorizar una acción contra Irak si Irak no se retiraba para el plazo del 15 de enero.

A lo largo de la región, líderes y ciudadanos, que habían esperado una pacífica solución a la crisis desde mucho antes de que expirase el plazo, comenzaron los preparativos para una posible guerra.

Las medidas de seguridad en los aeropuertos, los puertos marítimos, las fronteras y las instalaciones petrolíferas han sido reforzadas y residentes en Jordania, Arabia Saudí y Egipto hacen acopio de arroz, harina, pilas e incluso máscaras de gas.

Funcionarios han indicado que hay suficientes alimentos y medicinas en el mundo árabe para por lo menos dos meses, incluso en el caso de que la guerra provoque el corte de suministros.

El Pentágono, a punto

El Departamento de Defensa de Estados Unidos) está preparado para ejecutar la orden que reciba del presidente norteamericano, George Bush, en relación con el uso de la fuerza contra Irak, informó hoy el portavoz Pete Williams.

Bush se reunió en dos ocasiones con sus más estrechos colaboradores para analizar la evolución de la crisis, sin que la Casa Blanca desee hacer conjeturas sobre si se decidirá utilizar la fuerza para que Irak abandone Kuwait.

El portavoz presidencial, Marlin Fitzwater, indicó, no obstante, que la decisión será «más pronto que tarde», al tiempo que rechazó cualquier vinculación de la solución de la crisis con la convocatoria de una conferencia internacional sobre Oriente Medio.

El portavoz del Pentágono, Pete Williams, dijo, por su parte, que las fuerzas estadounidenses están dispuestas cuando venza hoy el plazo dado por Naciones Unidas a Irak para que abandone Kuwait, a las 05,00 gmt de hoy, miércoles.

Por otra parte, dos gobiernos europeos consultarán a sus respectivas asambleas sobre una autorización de intervención expresa en el área del conflicto.

Así, hoy se reúne la Asamblea Nacional francesa y el Consejo de Ministros italiano ha sido convocado para mañana a las 07,00 gmt para solicitar al Parlamento la autorización de una participación de Italia en un eventual conflicto que se registre en el Golfo Pérsico, en una decisión del Gobierno «en este delicadísimo momento».

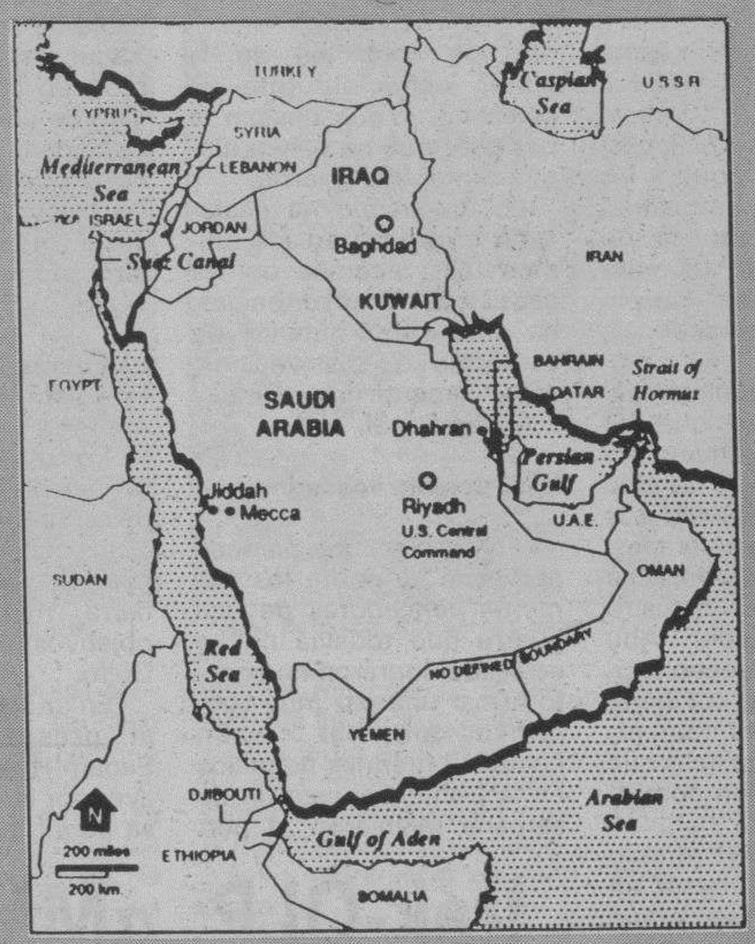

Desde el pasado día 2 de agosto esta es la zona del mundo donde se han concentrado la tensión Internacional y donde podría desencadenarse la guerra. Gráfico AP.

Las banderas de Estados Unidos fueron quemadas. Reuter.

Rocard dijo que «el momento de uso de la fuerza ha llegado desafortunadamente»

París (Agencias).– El primer ministro, Michel Rocard, dijo el martes que el momento para el uso de la fuerza «desafortunadamente ha llegado», mientras París anunció que los últimos diplomáticos franceses abandonaron Bagdad. «En todas las operaciones policiales internacionales el fatal momento llega cuando uno debe actuar para defender la ley», agregó.

«Este momento desafortunadamente ha llegado después de que nosotros hemos hecho todo para impedirlo».

Ayer por la noche la televisión francesa mostró a los últimos cuatro diplomáticos franceses, que aún quedaban en Bagdad, salir hacia Ammán.

Rocard dijo que las iniciativas diplomáticas de los últimos días «no han recibido la respuesta adecuada de la parte iraquí» y que como resultado las inicitivas «quedan sin efecto».

«La cuestión es no...que respuesta los Estados Unidos reservan para esto o que propuesta», continuó Rocard. «El hecho, el único que cuenta, es una dolorosa evidencia de que Bagdad ha rechazado todas las ofertas de diálogo compatibles con las resoluciones de las Naciones Unidas...».

«Ninguna señal, he dicho ninguna, ha venido de Bagdad», aseguró el primer ministro francés. «Es Irak el que está en conflicto con la casi unánime comunidad internacional».

Un gesto teatral

Por su parte, el presidente de la comisión francesa de Asuntos Exteriores, Michel Vauzelle, afirmó ayer que el líder iraquí, Sadam Husein, podría tener un gesto teatral y anunciar su retirada de Kuwait una vez terminado el plazo impuesto por la ONU para su retirada, que vence a las 5.00 horas GMT del miércoles.

Una acción así por parte de Sadam Husein, con quien se reunió recientemente Vauzelle en Bagdad, «no es absolutamente imposible, una vez que el ultimátum haya sido sobrepasado y que dé la impresión a su pueblo de no ceder a una presión que juzga intolerable para su propia dignidad», añadió el político francés.

«Entramos en una zona en la que un gesto teatral es posible, pero el espacio me parece ahora muy corto para continuar optimista», explicó Vauzelle.

La inicitiva francesa suscitó duras críticas norteamericanas el lunes por la noche, cuando el embajador estadounidense, Thomas Pickering, reafirmó rotundo que Norteamérica se opone a cualquier vínculo, incluso aunque sea superficial, entre la crisis y el tema palestino.

M.C.D. 2018

CRISIS EN EL GOLFO

Las últimas cartas, en manos de Husein y de los Estados Unidos

Irak parece decidido a ir a la guerra

Bagdad (Efe).– Las últimas cartas para solucionar pacíficamente la crisis del Golfo están echadas y todas las miradas apuntan hacia Irak, donde miles de personas manifiestan su apoyo a Sadam Husein. Horas antes de que expire el plazo dado por la ONU para que las tropas de Irak abandonen Kuwait, miles de iraquíes se manifestaron ayer por todo el país, lanzando gritos de apoyo al presidente Sadam Husein y contra EE.UU.

Mientras el mundo esperó tensamente la reunión de la ONU, Irak pareció estar aún más belicoso. Según fuentes iraquíes, las manifestaciones muestran el respaldo a la autorización dada ayer por el Parlamento iraquí a Sadam Husein de ir a una guerra si el país es atacado.

No hay ningún indicio que permita pensar que van a cambiar los planteamientos del Gobierno de Bagdad y retirarse de Kuwait. Las últimas gestiones árabes, como la que encabeza en Bagdad el primer ministro de Yemen, Haider Abu Baker Al-Atas, parecen recibir poca atención por parte de las autoridades iraquíes, a juzgar por el espacio que reciben en los bien controlados diarios.

Mientras todo el mundo tenía la mirada puesta en la gestión del secretario general de la ONU, Javier Pérez de Cuéllar, los iraquíes hicieron esperar casi 24 horas al diplomático peruano para que lo recibiera el presidente Sadam Husein en Bagdad, el pasado domingo.

También han pasado por la capital iraquí en los últimos días el dirigente máximo de la OLP, Yaser Arafat, el ex presidente de Nicaragua, Daniel Ortega, la presidenta del Partido Socialista japonés, Takako Doi, el expresidente argelino Ajmed Ben Bella y enviados especiales de Libia, Túnez y otros Estados árabes.

Pero nadie ha logrado flexibilizar la posición de las autoridades iraquíes que insisten en que no se retirarán de Kuwait, que primero es necesario solucionar los conflictos de la zona, especialmente el palestino, y que desean la paz pero que no tienen ningún temor a la guerra.

Lo único que ha destacado la prensa en los últimos días, además de las proclamas y advertencias, ha sido cierto intento de acercarse a sus vecinos, especialmente Irán, Siria y a Arabia Saudí.

Irán, posible vencedor

Los iraníes, que parecen perfilarse ya como los primeros vencedores de una guerra que todavía no ha estallado, lograron en agosto firmar una paz muy ventajosa con Irak, están haciendo grandes negocios en la frontera y este fin de semana recibieron el permiso para que cualquier peregrino chií pueda visitar los santuarios de Karbala y Nayef, al Sur de Bagdad.

En un mensaje televisado ayer, Sadam pidió al rey Fahd de Arabia Saudí que reconsidere su posición y le advirtió que será responsable de la muerte de cada iraquí, tanto por el actual bloqueo como por el estallido de una guerra.

Sadam solicitó al rey Fahd que pida la salida de las tropas norteamericanas y de otros países de su territorio y de la zona del Golfo.

La Fuerza Aérea iraquí está lista

Por otra parte, el jefe de la Fuerza Aerea iraquí, Muzhaim Saeb Hasan, aseguró que tiene comandos listos para lanzar ataques por tierra, mar y aire contra objetivos en la guerra del Golfo.

En un telegrama enviado al presidente de Irak, Sadam Husein, y divulgado ayer por la agencia de prensa iraquí Ina, Hasan afirma que las fuerzas y defensas aéreas han ultimado sus preparativos para la confrontación y que todo su personal «está dispuesto a morir por la nación y por Dios».

«Las unidades de comando están plenamente preparadas, esperando el momento de comenzar a escribir la gloria de los árabes al repeler la agresión que puede sufrir Irak», dice Hasan.

Egipto espera un gesto de Sadam Husein

Por otra parte, el ministro egipcio de Asuntos Exteriores, Butros Gali, declaró ayer en París que espera «un gesto de Sadam Hussein», para evitar un conflicto bélico en el Golfo Pérsico.

«Hay que intentar hasta el último minuto salvaguardar la paz», declaró Butros Gali a la emisora de radio «Europe 1».

Apuntó que «cuanto más tiempo pasa, más limitadas son las posibilidades, pero eso no debe constituir un obstáculo para hacer un esfuerzo hasta el último minuto».

«Espero que en el último minuto se pueda encontrar una solución que pueda salvaguardar la paz, si no habrá que aceptar la confrontación militar», agregó.

El jefe de la diplomacia egipcia señaló que el objetivo de su país es lograr que las autoridades de Bagdad retiren sus tropas de Kuwait, pero no el de «cambiar el régimen existente en Irak».

Asimismo, el ministro argelino de Asuntos Exteriores, Ahmed Ghozali, insistió en que su país intentará frenar el estallido de un conflicto «hasta el último minuto».

Señaló que «incluso a partir del 15 de enero», Argelia se esforzará en conseguir que se evite una guerra, ya que el objetivo final de su país es «preservar a los árabes».

Añadió que «Irak es un país amenazado y hay que hacer absolutamente todo cuanto sea posible para que sea preservado, porque si hay una guerra, mañana será la destrucción de Irak, de Kuwait y tal vez de los países árabes», dijo Ghozali.

Miles de iraquíes se manifestaron ayer por la mañana. Reuter.

Irak-OLP: «Mártires y combatientes»

Bagdad (Efe).– El Partido Arabe Socialista Baaz de Irak comunicó ayer a sus miembros la muerte de los dirigentes de la OLP asesinados en Túnez, a quienes calificó de «mártires y combatientes», informó la agencia de noticas iraquí, INA.

Un comunicado distribuido por el Baaz califica de «criminal» el asesinato ayer de Salah Jalaf (Abu Iyad) «número dos» de la Organización para la Liberación de Palestina (OLP) y de su Jefe de Seguridad, Hayel Abdel Hamid (Abu Al Hol).

Baaz condenó el asesinato y afirma en el documento que existe un paralelismo entre «la agresión contra el liderazgo palestino y la que padece el pueblo iraquí por parte de los infieles».

Según el Baaz, «este crimen fue ejecutado por agentes del imperialismo mundial en el momento en que parece evidente que a esta fuerza no le quedan más recursos agresivos».

La Organización para la Liberación de Palestina (OLP) ha atribuido el asesinato anoche en Túnez de tres de sus dirigentes, entre ellos el «número dos», Abu Iyad, a un guardaespaldas de su servicio de seguridad.

En un comunicado difundido por la agencia de noticias palestina WAFA, el movimiento Al Fatah, mayoritario de la OLP, dirigido por Yaser Arafat, explica que las primeras investigaciones indican que «el asesino está en relación con agentes sobornados».

En el comunicado, que es la primera reacción oficial al asesinato de Abu Iyad y de los dirigentes Abul Hol y Fajri Al-Omari, se afirma que murieron por «disparos de traidores» y se precisa que «este crimen horrible será castigado».

Según fuentes de la OLP en Túnez, un hombre disparó a las 22.45 hora local (21.45 gmt) del lunes contra el «número dos» de la OLP, Abu Iyad (Saláh Jalaf); su consejero, Abu Muhammad Al-Omari, y Abul Hól (Háyel Abdel-Hamíd), jefe de la Seguridad de Al Fatah, en el domicilio de este último, situado a unos 20 kilómetros al Norte de la capital. Hacia las 04.00 hora local (3.00 gmt), el autor del atentado, que según algunas fuentes es uno de los miembros de la escolta de Abul Hól y que había tomado como rehenes a la esposa de éste, su hija y la sirvienta, se rindió a la Policía tunecina. Por su parte, el Gobierno egipcio calificó de «salvajes» los asesinatos. El documento añade que actos como éste sólo contribuyen a desestabilizar la zona y minar aún más su seguridad en un momento crítico, debido a la crisis del Golfo Pérsico.

El líder de la OLP, Yasser Arafat, se entrevistó con el rey Jussein de Jordania. Ap.

Un muerto en las violentas manifestaciones en Gaza

Jerusalén (Efe).– Soldados israelíes mataron ayer a un palestino durante una violenta manifestación junto a la casa de los familiares del asesinado dirigente de la OLP Abu Iyad, en Gaza ocupada, informaron fuentes árabes.

Se trata de Mansur Sheja, de 19 años, que, según indicaron fuentes palestinas de Gaza, atacó con piedras, junto con otros manifestantes, a una patrulla del ejército israelí que viajaba en un jeep militar.

Los soldados abrieron fuego para dispersar a los manifestantes y mataron a Sheja de un disparo, puntualizaron.

El número de palestinos heridos ayer en enfrentamientos con soldados israelíes asciende a 80, agregó la fuente árabe.

Por otra parte, el presidente de la Organización para la Liberación de Palestina (OLP), Yaser Arafat, llegó ayer por la noche a Amán donde conversó con el Rey Husein de Jordania sobre las acciones que se pueden acometer para evitar la guerra en el Golfo Pérsico, informaron fuentes oficiales jordanas.

El líder de la OLP, que se reunió con el monarca hachemí en un salón del aeropuerto de Ammán, llegó a la capital jordana tras haber celebrado en Bagdad un encuentro con el presidente iraquí, Sadam Husein.

Según los analistas en esta capital, el triple asesinato de responsables de la OLP pone en una situación difícil a los líderes árabes de la coalición pro estadounidense, encabezada por Arabia Saudí y Egipto.

El presidente de Irak, Sadam Husein, que condiciona su retirada de Kuwait a la celebración de una Conferencia Internacional de Paz para la solución de todos los conflictos de Oriente Medio, en el centro de los cuales está el conflicto árabe-israelí, encontrará ahora un argumento fuerte y adecuado para seguir firme en su exigencia.

Ahora, toda la opinión árabe acusa a Israel del triple asesinato, y ello podría provocar un cambio de las posturas de algunos dirigentes árabes de la coalición pro estadounidense.

M.C.D. 2018

CRISIS EN EL GOLFO

Israel se considera capacitado para afrontar cualquier ataque por parte de Irak

Jerusalén (Efe).– El comandante en jefe de las Fuerzas Armadas de Israel, general Dan Shomron, informó ayer en el Parlamento israelí de que sus hombres están preparados para afrontar cualquier ataque de Irak. Shomron declaró que los dispositivos de la Defensa Civil y anti-aérea se encuentran en estado de alerta máxima.

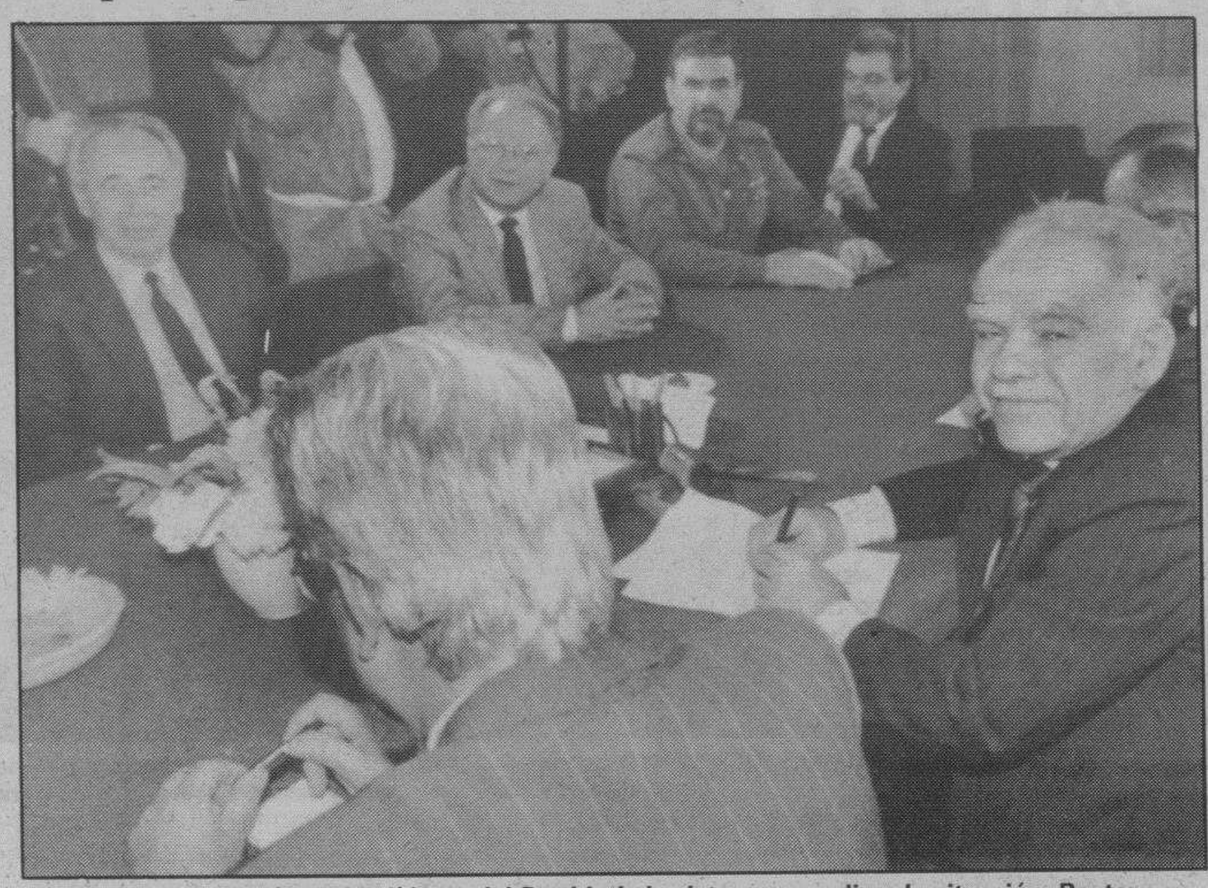

Shamir se reunió con los líderes del Partido Laborista para analizar la situación. Reuter.

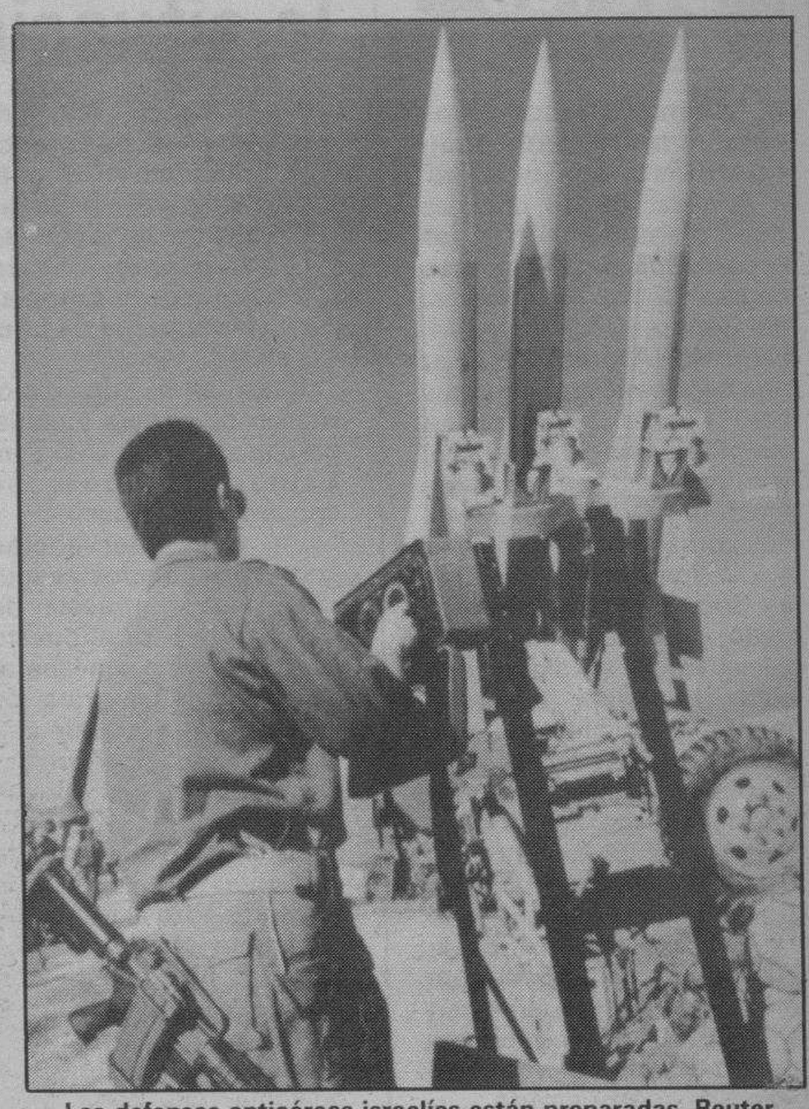

Las defensas antiaéreas israelíes están preparadas. Reuter.

Interpelado por la comisión parlamentaria para asuntos de Defensa y del Exterior, el general Shomron declaró que los dispositivos de la Defensa Civil y anti-aérea se encuentran en estado de alerta máxima.

Las Fuerzas Armadas han incorporado nuevas armas que mejorarán las defensas del país, dijo Shomron, según ha informado la radio estatal.

En medios militares existía la impresión de que es inminente un ataque de Irak, pero no se ha decretado aún el estado de emergencia. La actividad en todo el país es casi normal.

Aunque fuentes del Ministerio de Educación anunciaron que las clases en los colegios podrían suspenderse por un tiempo, el ministro de Educación y Cultura, Zevulun Hamer, declaró ayer que «los niños deben seguir asistiendo a clase mientras no se decrete el estado de emergencia».

Ataque de madrugada

Si Irak decide lanzar un ataque con misiles balísticos contra Israel o las fuerzas multinacionales en el Golfo, lo más probable es que lo haga durante la madrugada, con las primeras luces del día, dijeron a Efe fuentes militares israelíes.

Las fuentes, que pidieron el anonimato, dijeron que la noche dificulta las labores de localización y detección de los satélites espías norteamericanos, lo que concedería a los militares iraquíes posibilidades de disparar por sorpresa.

Sin embargo, las Fuerzas Armadas israelíes confían en contar con varias horas de preaviso antes del disparo, ya que esperan detectar con antelación su preparación.

El Ministerio de Asuntos Exteriores de Israel rechazó la propuesta formulada por Francia para impedir la guerra en el Golfo Pérsico, porque establece un vínculo entre dicha crisis y el conflicto palestino-israelí.

En un comunicado dado a conocer a primeras horas de la tarde de ayer, el ministerio, que dirige David Levy, ha anunciado que Israel no acepta ningún tipo de vínculo entre ambos conflictos y que no participará en una conferencia internacional de paz, como propone Francia.

«Israel está dispuesta a negociar la paz con todos sus vecinos árabes» mediante «conversaciones directas» y no en una conferencia internacional promovida por la ONU, indica el comunicado.

La propuesta de Francia, según el Ministerio de Exteriores de Israel, puede romper el frente internacional, que encabeza Estados Unidos, contra Irak por la ocupación militar de Kuwait, el 2 de agosto pasado.

Tensa espera

Por otra parte, las tropas saudíes y de la coalición internacional se encuentran listas y en máxima alerta ante una posible guerra que parece inevitable.

La seguridad en los centros estratégicos saudíes, como refinerías, el cercano puente de Tadmman y el aeropuerto de Dahrán, se ha extremado mientras los pocos ciudadanos de la provincia oriental y los muchos periodistas que cubren los hechos esperan el desenlace de la crisis.

El gabinete saudí, presidido por «el custodio de las dos mezquitas», el Rey Fad, fue informado ayer por su Gobierno de que «el reino está totalmente preparado para defenderse y que la moral de las tropas nacionales y extranjeras es muy elevada».

La información militar es muy escasa debido a la censura impuesta ante la situación, y los periodistas que desean hacer algunas preguntas deben rellenar un pequeña hoja dirigida al Comando Central, que casi siempre responde con vaguedades.

Defensa Civil ha comunicado los procedimientos que se deben seguir en caso de un hipotético ataque a los centros urbanos de la costa oriental de Arabia Saudí, que se han convertido en una fortaleza defensiva de las fuerzas de la coalición internacional.

En toda esta zona se concentra una cuarta parte de las reservas mundiales de petróleo y desde aquí parten hacia el resto del mundo los superpetroleros con el crudo.

Irán desea evitar la guerra

El presidente iraní, Akbar Hashemi Rafsanjani, aseguró, por su parte en Teherán, que Irán esta haciendo esfuerzos para impedir el estallido de la guerra y expresó su esperanza de que ésta «aún pueda evitarse».

En declaraciones recogidas por la agencia irani IRNA, al término de una entrevista con el ministro de Asuntos Exteriores de Mauritania, Hosni Ould Seidi, Rafsanjani dijo que «actualmente, y aunque no queda mucho tiempo, estamos en contacto con países, que pensamos que son útiles.»

«Emplearemos todos los medios a nuestro alcance para impedir la guerra, pero si ésta comienza, haremos lo que sea posible para minimizar sus catastróficas consecuencias», afirmó el presidente iraní.

Según Rafsanjani, la mayor amenaza es la masiva presencia de tropas extranjeras, «que han sido desplegadas en la región bajo la excusa de preservar la seguridad, pero con malas intenciones».

Paralelamente, el diario iraní «Abrar» comparaba hoy la actual crisis a la de los misiles de Cuba en 1962, cuando las dos superpotencias amenazaron con una guerra nuclear.

La ONU pidió a los Gobiernos que ofrezcan medios para enviar ayuda

Ginebra (Efe).– La Oficina de Naciones Unidas para la Asistencia en Caso de Catástrofe (UNDRO) pidió ayer a los Gobiernos que procuren medios de transporte para enviar material de ayuda al Golfo, de acuerdo con el plan de acción humanitaria previsto por dicho organismo en caso de guerra.

Según Mohamed Essafi, representante de UNDRO, organismo que coordina la asistencia de las agencias de Naciones Unidas a la zona del Golfo, el transporte de asistencia humanitaria en vuelos comerciales será muy difícil en caso de que estalle un conflicto bélico.

Indicó que el plan de emergencia elaborado por UNDRO prevé el envío de medicamentos, alimentos y material de primeros auxilios a la zona del Golfo, por lo que es preciso disponer de los medios para que la ayuda llegue a su destino en aviones gubernamentales.

Essafi precisó que la magnitud del éxodo que puede producirse en caso de guerra es «impredecible» y dijo que «centenas de millares» de personas podrían tratar de escapar en breve plazo de tiempo de Irak y Kuwait en dirección a los países vecinos.

El coordinador de UNDRO hizo hincapié en que los organismos de Naciones Unidas trabajan en estrecha colaboración con los Gobiernos de Jordania, Turquía, Irán y Siria para poner en práctica la primera fase del plan de acción urgente en caso de guerra.

Las manifestaciones y el miedo fueron la tónica de ayer.

Informó que los dos campos de acogida establecidos en Jordania tienen capacidad para 47.000 personas, y que las autoridades del reino hachemí han aceptado, con la colaboración de la ONU, la apertura de un nuevo campo en Ruweished, que podrá acoger 10.000 refugiados.

En la actualidad, existe una infraestructura básica en Jordania para asistir 70.000 personas, mientras que los alimentos y material de urgencia que serán enviados por UNDRO podrán satisfacer las necesidades primarias de cerca de 100.000 personas.

El plan de acción para Irán presentado por UNDRO pretende asegurar de forma efectiva y rápida asistencia a un elevado número de evacuados y refugiados que pueden dirigirse repentinamente a dicho país procedentes de otros vecinos, anunció el organismo de la ONU.

Las autoridades iraníes se centrarán en las operaciones de ayuda urgentes, ya que han demostrado desde el inicio de la crisis del Golfo poder hacer frente a un flujo de más de 100.000 personas, para lo que deberán crearse campos adicionales en la frontera con capacidad para 25.000 refugiados cada uno, indicó Essafi.

El plan de acción elaborado para Siria prevé la repatriación de un número hipotético de 50.000 personas por vía aérea y de otras 50.000 por vía marítima.

M.C.D. 2018

breves

■ **Buenas perspectivas para una reunión multipartidista en Suráfrica.** – A pesar de las disputas que mantienen diversas organizaciones políticas negras sobre la iniciativa del Congreso Nacional Africano (CNA) de convocar una conferencia multipartita para buscar soluciones a los problemas de Sudáfrica, sus perspectivas de celebración parecen positivas. Los comentaristas subrayan así la importancia de que el Gobierno haya reaccionado positivamente a tal iniciativa y predicen que éste propondrá al Parlamento, en cuanto reanude sus tareas, en febrero, un marco legal adecuado y la aportación de los fondos necesarios. El ministro de Desarrollo Constitucional, Gerrit Viljoen, acogió bien la iniciativa del CNA, de la que destacó la idea de que en la reunión participen todas las organizaciones que tengan un respaldo popular demostrado, lo que, a su juicio, legitimaría el proceso de negociaciones. El movimiento conservador zulú Inkhata no ha descartado su participación en la citada conferencia, a pesar de la lucha política que libra con el CNA y de que su líder, Mangosutu Buthelezi, expresó sus «sospechas» acerca de los motivos del CNA para convocar la reunión.

■ **Atentado contra la embajada de EE.UU en Panamá.**– Un objeto explosivo fue arrojado ayer por la madrugada desde un automóvil en marcha contra la sede de la embajada de Estados Unidos en Panamá, informó una fuente periodística. El Circuito «RPC»-Radio dijo que el atentado fue perpetrado hacia las cuatro de la mañana (09:00 GMT) contra la sede diplomática norteamericana, situada en una céntrica avenida de la capital panameña. La embajada estadounidense y la policía panameña no han informado si el atentado causó víctimas o daños materiales. La acción se produce cuando el Comando Sur del Ejército de Estados Unidos, con sede en Panamá, anunció que ha tomado una serie de precauciones para proteger las vidas y propiedades de los ciudadanos de esa nacionalidad en este país, ante las amenazas de grupos terroristas internacionales contra objetivos estadounidenses.

■ **Amenaza de ruptura del diálogo entre ambas Coreas.**–Corea del Norte ha amenazado de nuevo con romper el diálogo para la reunificación del país y ha acusado a Corea del Sur de falta de sentido común. Mientras, Corea del Sur ha acusado a sus rivales del Norte de querer exportar la revolución al Sur y de practicar una política de hostilidad. El intercambio de acusaciones, que no es nada nuevo en las sinuosas relaciones entre ambos países, se produce un mes antes de la cuarta ronda de conversaciones.

Bessmertnij, nuevo ministro de Exteriores mientras la situación se agrava ahora en la República letona

Moscú (Efe).– Aleksandr Bessmertnij, nuevo ministro de Exteriores de la URSS, prometió continuidad en la política exterior soviética y fidelidad «al nuevo pensamiento» que ha caracterizado la diplomacia dirigida por Eduard Shevardnadze. Entretanto, la situación política se agravó en Letonia, donde parecen reproducirse los sucesos de Lituania.

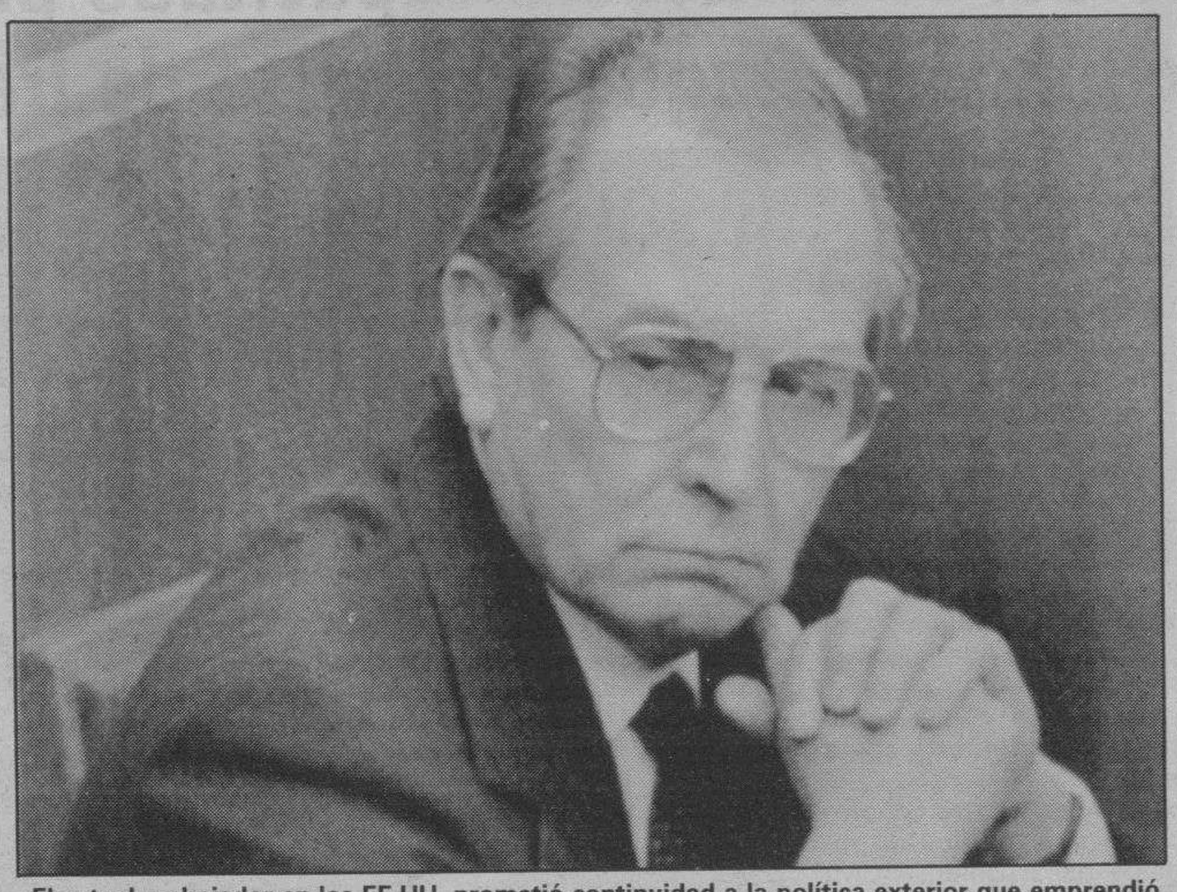

El actual embajador en los EE.UU. prometió continuidad a la política exterior que emprendió Shevardnadze, y anunció que no se modificará la entrevista entre Bush y Gorbachov.

Bessmertnij, un diplomático de carrera y actual embajador de la URSS en Estados Unidos, se encuentra en Moscú.

En una intervención ante los diputados aseguró que la propuesta de Gorbachov para el puesto fue totalmente «inesperada», ya que se trata de la primera vez que un diplomático de carrera llega al cargo de jefe de la diplomacia de la URSS.

El candidato calificó de «brillante» la actuación de Shevardnadze al frente del ministerio y aseguró que coincide plenamente con «el enfoque del anterior ministro».

Bessmertnij añadió, no obstante, que cada «persona tiene un estilo personal de trabajo», aunque subrayó que la política desempeñada por Shevardnadze era la «del estado, del presidente y producto del trabajo coletivo».

Por otra parte, Boris Pugo fue confirmado ayer como ministro del Interior por el Soviet Supremo (parlamento permanente) de la URSS, por 315 votos a favor, 75 en contra y 40 abstenciones, tras ser propuesto a la Cámara por el presidente Mijail Gorbachov.

Pugo, un dirigente del partido comunista con carrera en el Comité de Seguridad del Estado (KGB), tiene 53 años y llegó al ministerio de Interior a finales del año pasado, tras la destitución de Badim Bakatin.

Su elección como ministro de Interior fue uno de los más claros indicios de que el partido comunista recobraba el control de una de las carteras claves del gabiente.

En su intervención ante los diputados, Pugo se manifestó a favor de una «Unión Soviética renovada». Dijo que respetaba y comprendía las declaraciones de soberanía declaradas por las distintas repúblicas de la URSS y añadió que, no obstante, debe asegurarse un «sistema razonable y único de los órganos de orden público».

Pugo apoyó una división de las competencias en materia de seguridad entre las repúblicas y la unión.

Aclaraciones sobre los sucesos de Lituania

El nuevo ministro de Asuntos Exteriores de la URSS, Alexander Bessmertnij, manifestó que los sucesos de Lituania no reflejan la política de la dirección soviética, y que el Gobierno de su país no prevé la suspensión de la cumbre Bush-Gorbachov, que se celebrará del 11 al 13 de febrero en Moscú.

En la primera rueda de prensa que ofreció tras su elección, el ministro señaló que continúan «los preparativos para este encuentro en los plazos previstos», en referencia a la citada reunión de los dos jefes de Estado.

Bessmertnij, que es actualmente embajador soviético en Washington, calificó de «lamentable y trágico» lo ocurrido en Lituania, donde la intervención de las tropas del Ejército soviético causó al menos catorce muertos y casi doscientos heridos.

«Es lo más terrible que le puede pasar a un país y creo que no se repetirá, pues esto no refleja la política de los dirigentes soviéticos», señaló.

El ministro reconoció que la actuación de las Fuerzas Armadas en la República báltica tendrá forzosamente repercusiones negativas para la imagen exterior de la Unión Soviética.

Los sucesos de Lituania se extienden a otras repúblicas

Los asaltos militares soviéticos en las repúblicas bálticas se propagaron ayer a Letonia, con la toma por la fuerza de una academia militar letona en Riga para arrebatar las armas a los cadetes, según informó el gobierno de la república.

En el vecino estado de Lituania, soldados armados patrullaron las calles en la capital, Vilna, y las tropas instalaron controles de carretera dentro de la ciudad, aunque no se ha informado de hechos violentos.

Sin embargo, el portavoz del gobierno letón, Janis Lousis, dijo que las batidas militares se propagaron a Riga cuando un grupo de tropas especiales soviéticas, que llevaban boinas negras, dispararon contra las ventanas y asaltaron la escuela superior de la milicia a las dos de la madrugada. Los soldados soviéticos golpearon a los cadetes y confiscaron las armas de la academia, pero seguidamente abandonaron el edificio, indicó Lousis, añadiendo que dos cadetes fueron hospitalizados con heridas de bala de poca gravedad y otros fueron golpeados con tanta fuerza que requirieron ser internados.

Lousis añadió que varias docenas de integrantes de la milicia letona armados con ametralladoras fueron apostados en el centro de televisión de la república para impedir un asalto por parte de las tropas soviéticas similar al ataque en Lituania la madrugada del domingo. Miles de civiles letones desarmados también continúan rodeando el Parlamento, la radio y otros edificios en Riga para prevenir que sean tomados por las tropas soviéticas, y camiones cargados con arena bloquean las calles en el centro de Riga en un intento por detener a los tanques soviéticos.

No se ha informado de movimiento inusual de tropas en la zona de Riga, pero Lousis dijo que el gobierno letón teme que los militares intenten asaltar los edificios con el pretexto de proteger a la minoría rusa y al partido comunista tal y como pasó en Lituania. «Tenemos información que asegura que la escena en Letonia será la misma que el Lituania», dijo Lousis.

Carlos Ménem remodeló el Gabinete ministerial tras el escándalo que obligó a dimitir al anterior Gobierno.

Condenados 58 civiles por participar en la rebelión

Ménem remodeló el Gobierno con miembros de confianza

Buenos Aires (Efe).– El presidente argentino, Carlos Menem, analizó la reestructuración del Gobierno, después de que fuertes alteraciones en los mercados financieros y la denuncia de un supuesto caso de corrupción provocaran anoche la dimisión de todos los ministros.

Menem dijo que el nuevo Gobierno se conocerá «en las próximas 48 horas», pero anticipó algunas designaciones que suponen un cambio de cargos entre los funcionarios más cercanos al presidente.

El secretario Legal y Técnico de la Presidencia, Raúl Granillo Ocampo, será titular de la cartera de Justicia, que se creará al dividirse en sendos organismos el actual ministerio de Educación y Justicia, medida que fue anunciada antes de que comenzara la crisis ministerial.

Granillo será reemplazado por el actual secretario de Justicia, César Arias, mientras que el titular de Educación y Justicia, Antonio Salonia, se hará cargo de la futura cartera de Educación.

Fuentes gubernamentales dijeron a Efe que Roberto Dromi, titular del ministerio de Obras y Servicios Públicos, cuya disolución se había anticipado, puede ser designado embajador argentino en España, en sustitución de Francisco Figuerola.

Menem ratificó en sus cargos a los ministros de Economía, Relaciones Exteriores e Interior, mientras que serán reemplazados los de Defensa, Salud Pública y Acción Social y de Trabajo.

Prisión para 58 civiles

El juez federal argentino Miguel Pons dictó la prisión preventiva de 58 civiles detenidos y acusados de participar en la cruenta rebelión militar del pasado 3 de diciembre, informaron ayer fuentes de los Tribunales. El dictamen del juez incluye a ex miembros de la Prefectura Naval (guardacostas), cuya sede de Buenos Aires intentaron ocupar durante la «asonada» protagonizada por medio millar de oficiales y suboficiales rebeldes del Ejército. Pons procesó a otros 41 civiles por haber participado en la sublevación de la sede del Ejército y de un cuartel de Buenos Aires.

M.C.D. 2018

Ultimátum de la ONU a Husein (3 de la madrugada)

Pérez de Cuéllar insta a Irak a retirarse de Kuwait para evitar la catástrofe

Naciones Unidas (Efe).— El secretario general de la ONU, Javier Pérez de Cuéllar, hizo ayer un último llamamiento a Irak para que comience de inmediato la retirada de sus fuerzas de Kuwait para evitar una "catástrofe".

Igualmente señaló que, de resolverse la crisis en el Golfo Pérsico, se harían los máximos esfuerzos para resolver el problema palestino.

La declaración de Pérez de Cuéllar se produjo a menos de seis horas de la expiración del plazo dado por la ONU a Irak (que vence a las 05.00 GMT del miércoles) para que se retire de Kuwait, al que invadió el pasado 2 de agosto, o se exponga a un ataque.

Los últimos momentos

Los planes de paz de último minuto para el Golfo fueron considerados y descartados el martes, mientras que los protagonistas en la tensa crisis se enfrentan al plazo de la medianoche de ayer -hora de Nueva York- con la misma inflexible posición que al comienzo de la crisis hace más de cinco meses cuando Irak invadió Kuwait. Un portavoz de la Casa Blanca dijo que el presidente Bush se encuentra "en paz consigo mismo" y que si la guerra estalla en el Golfo preferiría que fuera lo antes posible. El presidente paseó en solitario por los jardines de la Casa Blanca.

En Bagdad, el presidente iraquí, Sadam Husein, visitó sus tropas en el frente y declaró que está listo para la batalla, según Cable News Network. Un portavoz oficial dijo que si Sadam entregara Kuwait es como si Estados Unidos entregaran California y aconsejó a los ciudadanos iraquíes que duerman tranquilos, sin temor al "Rambo" norteamericano. Las Naciones Unidas, que autorizaron establecer el plazo del 15 de enero para autorizar el uso de la fuerza si Irak no retira sus tropas de Kuwait, consideró el martes un desesperado, último llamamiento a Sadam, incluso aunque similares llamamientos fueron rechazados por el presidente iraquí anteriormente.

Mientras el reloj se acerca a la medianoche, residentes del Golfo y los países de Oriente Medio almacenan de todo desde leche a máscaras de gas en preparación de una guerra.

Israel se encuentra en alerta máxima, aparentemente respondiendo a las amenazas de Sadam de que atacaría el Estado judío si fuese lanzada una ofensiva contra Irak por parte de las fuerzas internacionales. El rey Hussein de Jordania dijo en un discurso televisado que sus tropas estaban preparadas para luchar si la guerra estalla e Israel intenta cruzar el espacio aéreo jordano para atacar Irak, incrementando los temores de que el conflicto pude convertirse en un conflicto regional de gran emvergadura. Y, con más de 415.000 soldados norteamericanos y 265.000 hombres de las tropas aliadas en la región del Golfo y más de un centenar de buques de guerra estadounidenses en la región, el Pentágono el martes hizo una última advertencia a Sadam para que salga de Kuwait, defendido por alrededor de 545.000 soldados iraquíes.

1.300 camas en hospitales militares españoles

Madrid (Efe).— El Ministerio de Defensa ha previsto un total de 1.300 camas en los hospitales militares de toda España para acoger a los heridos que se produzcan si estalla la guerra en el Golfo Pérsico, informaron a Efe fuentes de este departamento.

Esta prestación sanitaria es uno de los compromisos que España, en su apoyo al despliegue militar en el Golfo, ha suscrito con la UEO como país miembro.

Las fuentes antes citadas señalaron que este número de camas se reparte en los hospitales que el Ejército de Tierra, la Armada y el Ejército del Aire tienen repartidos en toda España, aunque no precisaron la distribución exacta de las mismas.

Concretamente en Madrid, el hospital Gómez Ulla ha reservado un ala del edificio para acoger a los heridos, mientras que el hospital General del Aire tiene reservadas dos.

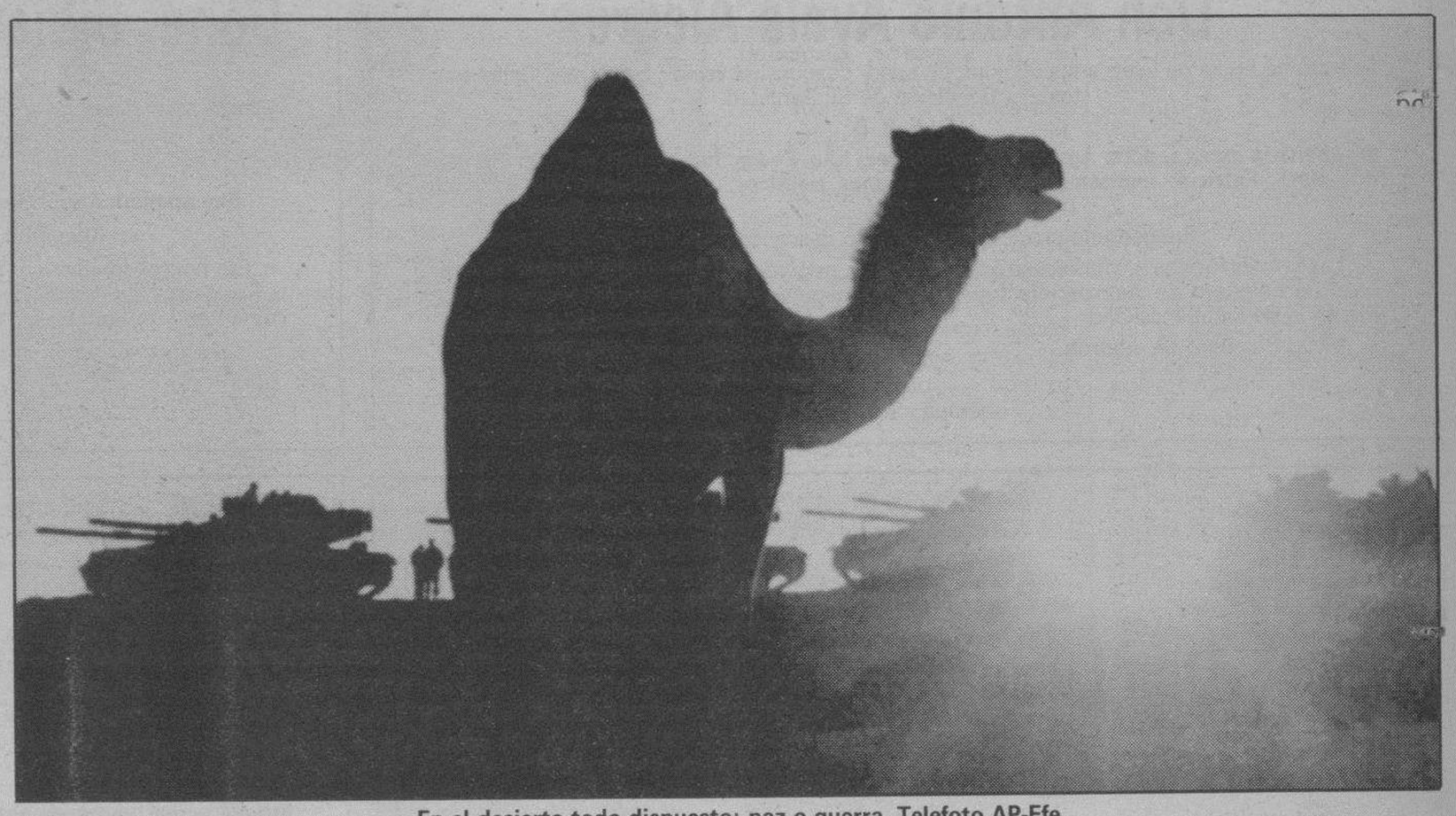

En el desierto todo dispuesto: paz o guerra. Telefoto AP-Efe.

Agradecimiento

La familia de DON GERVASIO PEÑA PASTOR, que falleció el pasado día 4 de Enero, expresa su agradecimiento a cuantas personas testimoniaron su pésame y asistieron al funeral y entierro, y así mismo comunica que hoy, día 16, a las 7,30 de la tarde, dará comienzo un novenario de misas en la iglesia parroquial de San Cosme y San Damián, aplicadas por el eterno descanso de su alma.

†

LA SEÑORA

D.ª Inocencia Burgos Bárcena

Falleció en el día de ayer, a los 83 años de edad, después de recibir los Santos Sacramentos y la Bendición de Su Santidad.

D. E. P.

Su apenado esposo, Luciano Cubillo Cortázar; hermanos, Presentación, Alejandra y Serafín Burgos Bárcena; hermana política, Encarnación Pablo Hernando; sobrinos, primos y demás familia.

Ruegan oraciones por el eterno descanso de su alma.

Las honras fúnebres y funeral se celebrarán hoy, miércoles, a las 4, en la iglesia parroquial de San Martín, de Ibeas de Juarros; acto seguido la conducción de la finada al cementerio municipal de dicha localidad.

Vivía: Ibeas de Juarros.

Capilla ardiente: Ibeas de Juarros.

Ibeas de Juarros, 16 de Enero de 1990.

(Funeraria «La Paz»).

†

LA SEÑORA

Doña Elena Pradel Cubero

Falleció el día de ayer, después de recibir los Santos Sacramentos y la Bendición de Su Santidad.

Q. E. P. D.

Su apenado esposo, don Víctor García Rodrigo; hermanos políticos, José Luis, María Teresa y Luisa; tías, sobrinos, primos y demás familia.

Ruegan una oración por el eterno descanso de su alma.

Las honras fúnebres y funeral se celebrarán hoy, miércoles, a las 4,30, en la iglesia parroquial de San Pedro de la Fuente; efectuándose acto seguido la conducción de la finada al cementerio de San José.

Vivía: Paseo de la Isla, N.° 11.

Capilla ardiente: Capillas de de Funeraria San José.

Burgos, 16 de Enero de 1991.

†

EL SEÑOR

Don Avelino Frean Barreira

Falleció en el día de ayer, a los 83 años de edad, después de recibir los Santos Sacramentos y la Bendición de Su Santidad.

Q. E. P. D.

Su apenada esposa, doña Rosalía Marañón Fernández; hija, M.ª de los Angeles; hijo político, Justino Galán; nietos; hermano, Gonzalo; hermanos políticos, sobrinos, primos y demás familia.

Ruegan una oración por el eterno descanso de su alma. Las honras fúnebres y funeral se celebrarán hoy, miércoles, a las 4,15, en la iglesia parroquial de San Lesmes, Abad, efectuándose acto seguido la conducción del finado al cementerio de San José.

Vivía: C/. Calzadas, N.° 81.

Capilla ardiente: Capillas de Funeraria San José.

Burgos, 16 de Enero de 1991.

M.C.D. 2018

Agradecimiento

La familia de DON DANIEL REVUELTA MORANTE, que falleció el pasado día 7 de Enero, expresa su agradecimiento a cuantas personas testimoniaron su pésame y asistieron al funeral y entierro, celebrados por el eterno descanso de su alma.

Agradecimiento

La familia de DON TEODORO ANTON PEREZ, fallecido el pasado 25 de Diciembre de 1990, (Q.E.P.D.), expresa su agradecimiento a cuantas personas testimoniaron su pésame y asistieron al funeral y entierro, celebrados por el eterno descanso de su alma.

LAS ESQUELAS
se reciben hasta las doce de la noche en
C/. San Pedro de Cardeña, 34
Diario de Burgos

†

EL SEÑOR

Don Antonio Ayala Alegre

Falleció en el día de ayer, a los 65 años de edad, después de recibir los Santos Sacramentos y la Bendición de Su Santidad.

Q. E. P. D.

Su apenada esposa, doña Agueda Ortega López; hijo, Pedro; hija política, Esther Hernando; nieta, Patricia; hermano, Manuel; hermanos políticos, sobrinos, primos y demás familia.

Ruegan una oración por el eterno descanso de su alma.

Las honras fúnebres y funeral se celebrarán hoy, miércoles, a las 4,30, en la iglesia parroquial de Salgüero de Juarros; efectuándose acto seguido la conducción del finado al cementerio de dicha localidad.

Vivía: Salgüero de Juarros.

Burgos, 16 de Enero de 1991.

(Funeraria «San José»).

†

LA SEÑORA

Doña Bibiana de la Fuente Domingo

Viuda de don Senén Olalla.

Falleció en el día de ayer, a los 86 años de edad, después de recibir los Santos Sacramentos y la Bendición de Su Santidad.

Q. E. P. D.

Sus apenados sobrinos: Manuel Moraza y Luis Moraza; primos y demás familia.

Ruegan una oración por el eterno descanso de su alma.

Las honras fúnebres y funeral se celebrarán hoy, miércoles, a las 10,30, en la capilla de la Residencia de Fuentes Blancas; efectuándose acto seguido la conducción de la finada al cementerio de San José.

Vivía: Residencia Fuentes Blancas.

Burgos, 16 de Enero de 1991.

(Funeraria «San José»).

†

EL SEÑOR

Don Lucio Porres Delgado

Falleció en el día de ayer, a los 94 años, confortado con los Santos Sacramentos.

Q. E. P. D.

Sus apenados hijos, Teresa, Agapito, Alberto, Octavio, Simeón y Domitila; hijos políticos, nietos y demás familia.

Ruegan una oración por su alma y la asistencia al funeral y entierro, que se celebrará hoy, miércoles, a las 4 de la tarde, en la iglesia parroquial de Presencio, acto seguido la conducción del finado al cementerio de dicha localidad.

Actos de caridad por los que quedan agradecidos.

Burgos, 16 de Enero de 1991.

†

LA SEÑORA

Doña Rosario Arlanzón Adrián

Falleció en el día de ayer, a los 93 años de edad, después de recibir los Santos Sacramentos y la Bendición de Su Santidad.

Q. E. P. D.

Sus apenadas hermanas, Dorotea, Patrocinio y Milagros; sobrinos, primos y demás familia.

Ruegan una oración por el eterno descanso de su alma.

Las honras fúnebres y funeral se celebrarán hoy, miércoles, a las 12, en la iglesia parroquial de San Lesmes; efectuándose acto seguido la conducción de la finada al cementerio de San José.

Vivía: C/. Salamanca, N.° 1.

Capilla ardiente: Capillas de Funeraria San José.

Burgos, 16 de Enero de 1991.

†

LA SEÑORA

Doña Apolonia Carpintero Torres

Vda. de D. Félix Rodríguez

Falleció en el día de ayer, a los 88 años de edad, después de recibir los Santos Sacramentos y la Bendición de Su Santidad.

Q. E. P. D.

Su hermano, José; hermana política, Maura González Zorita; sobrinos, primos y demás familia.

Ruegan una oración por el eterno descanso de su alma. Las honras fúnebres y funeral se celebrarán hoy, miércoles, a las cinco de la tarde, en la parroquia La Asunción de Nuestra Señora, de Melgar de Fernamental, acto seguido la conducción de la finada al cementerio de dicha villa.

Melgar de Fernamental, 16 de Enero de 1991.

†

EL SEÑOR

Don Francisco Rodríguez García

Falleció en Quintanilla de la Mata, en el día de ayer, a los 58 años, habiendo recibido los Santos Sacramentos.

Q. E. P. D.

Su familia

Al participar a sus amistades tan sensible pérdida, les ruegan le tengan presente en sus oraciones por el eterno descanso de su alma y asistan a la conducción del cadáver que tendrá lugar hoy, miércoles, a las 12 de la mañana, en Quintanilla, por cuyos actos de piedad le quedarán muy agradecidos.

Quintanilla de la Mata, 16 de Enero de 1991.

†

Javier Yarza Gómez-Galarza

Falleció en Burgos, en el día de ayer, a los 16 años de edad, habiendo recibido los Santos Sacramentos y la Bendición de Su Santidad.

Q. E. P. D.

Sus primos, Felipe, Ia, Alvaro, Alejandro, Piluca, Mar, Gonzalo, Camino, Ricardo, Jimena, Samuel, Lucía, Luis, Carlos, Nacho, Quique, Mercedes, Pedro, Covadonga, Santiago, Fernando, Arancha, Eva, José Ignacio, Laura y Ana.

Os ruegan una oración.

†

Javier Yarza Gómez-Galarza

Falleció en Burgos, en el día de ayer, a los 16 años de edad, habiendo recibido los Santos Sacramentos y la Bendición de Su Santidad.

Q. E. P. D.

Sus padres, Fernando y Marisa; hermanos, Marisina, Valle, Pablo e Ignacio; abuelas, María Dolores Ladrón de Guevara y Leocadia Aquilina; tíos, primos y demás familia.

Os ruegan una oración

Funeral, hoy, día 16, a las 16 horas, en la iglesia parroquial de San Lorenzo, El Real, entierro en el cementerio de San José.

Calle Queipo de Llano, 2-5.° B.

Burgos, 16 de Enero de 1991.

M.C.D. 2018

FUTBOL

Comienza la preparación del encuentro de Tenerife

Burgos (Pesa).– La plantilla burgalesa, en su totalidad, entrenó ayer martes en una única jornada de trabajo, matutina, teniendo como escenario el Estadio Municipal de El Plantío, previa sesión de ejercicios físicos realizados en esa media hora larga, que duró el paseo de los jugadores por la Quinta.

La lucha de los jugadores en los últimos choques caseros no ha sido suficiente para alzarse con los puntos. Foto Jesús Matías

La mañana había comenzado con una reunión de todos los jugadores con su técnico, que tuvo lugar en el vestuario del conjunto local. La charla fue larga, ya que hasta transcurridos treinta minutos no enfilaron, cuadro técnico y jugadores, el camino que conduce a los alrededores de el terreno burgalés.

Sobre las doce y veinte de la mañana aparecieron los primeros componentes de la plantilla sobre el césped de el Plantío para realizar una serie de ejercicios de técnica de balón, individual al principio y por parejas después.

Estaban los diez hombres de campo, que formaron inicialmente contra el Zaragoza, más el yugoslavo Barbaric, que hacía la guerra por su cuenta, y los tres porteros, Elduayen, Bastón y Antonio, con los que cuenta en la actualidad el club castellano.

Mientras los guardametas tenían entrenamiento específico, el resto de los jugadores, ya integrado Barbaric, formaron dos corros para pasarse el balón, a un sólo toque, dejando un jugador en el centro de cada uno de aquellos, con la misión de impedir que el esférico pasara libremente de un jugador a otro.

En un momento determinado del entrenamiento fueron integrándose los demás componentes de la plantilla, que tras ejercitarse un poco con la pelota pasaron a disputar un partidillo a lo largo, pero utilizando tan sólo medio campo.

Los «presuntos» titulares finalizaron antes, para sobre las dos de la tarde dar Novoa por acabado el primer día de preparación con vistas a ese importante choque a disputar el próximo domingo en el estadio tinerfeño «Rodríguez López», a las seis de la tarde hora peninsular y que contemplará el arbitraje del colegiado madrileño José Luis Carcelén García.

Hoy, segunda sesión preparatoria, para la que han quedado citados los jugadores a las tres y media de la tarde.

Cambiando el tercio de la información, ya hay quien comienza a ver cosas que no existen, entre ellas, que el entrenador del Real Burgos ha recibido un serio aviso del presidente por los últimos resultados negativos cosechados por el equipo. «Nada más lejos de la realidad», son las palabras de Martínez Laredo, al respondernos sobre el tema, para añadir: «Como será de incierto, que hemos estado hablando Novoa y yo, el lunes por teléfono, más de tres horas, pero analizando los pros y los contras del equipo y ningún otro asunto ha entrado en la conversación.

Y, en lo referente a mi «candidatura» a la presidencia del Real Madrid, de la misma no quiero saber nada. Que quede claro de una vez por todas», finalizó el presidente del Real Burgos.

Manuel Benito visita El Plantío

Para la mañana de hoy, diez y media horas, está prevista la visita al Estadio Municipal de El Plantío del gerente de la Concentración Olímpica de la Juventud, Manuel Benito, donde recorrerá sus instalaciones para, posteriormente, reunirse sobre la una de la tarde en el Ayuntamiento burgalés con el alcalde de la ciudad José María Peña San Martín en el Salón de Jueces donde tendrá lugar la Reunión Constitutiva de la Delegación Sede de Burgos de la I Concentración Olímpica de la Juventud.

En el transcurso de la misma, Manuel Benito, informará a los miembros de la Delegación de distintos aspectos relacionados con tal evento deportivo.

Manjarín aprovechó las escasas oportunidades españolas (2–0)

Villarreal (Castellón) (Efe).– La selección española sub–21 se impuso, por dos goles a cero, a la de Portugal en un partido discreto en el que la fuerza de ambos conjuntos, las acciones violentas y la superioridad ofensiva de los españoles condicionaron el juego en un encuentro cuyo resultado refleja la superioridad del equipo español durante todo el encuentro.

España: Kike, Larrainzar I, Lasa, Solozábal, Abelardo (Alex, m. 73), Justo Ruiz (Mario, m. 63), Manjarín (Emilio, m. 67), Eskurza (Larrainzar II, m. 45), Aguilá (Pinilla, m. 63), Gracia y Luis Enrique.

Portugal: José Carlos, Abel (Resende, m. 78), Torres, Costa, Valido, Tozé (Camberra, m. 78), Helio, Filipe, Jorge Coúto (Secretario, m. 63), Joao Pinto (Gama, m. 63), Folha (Neves, m. 63).

Goles: 1-0. M. 51: Manjarín de tiro cruzado. 2-0. M. 65: Manjarín de cabeza.

Arbitro: Peraita Ibáñez (español). Mostró tarjetas amarillas a Felipe, Valdo, Costa y Luis Enrique. Mostró tarjeta roja directa a Filipe en el minuto 80 y expulsó por acumulación de amonestaciones a Torres en el minuto 86, ambos de Portugal.

Esta noche, con televisión, el choque amistoso España-Portugal, desde Castellón

Castellón (Colpisa, por Vicente Costa).– La ausencia por lesión del valencianista Fernando y las incorporaciones de última hora del jugador del Atlético de Madrid, Juan Vizcaíno, y del vallisoletano Gabriel Moya, son las grandes novedades en un combinado español que ayer tarde efectuó su último entrenamiento de cara al compromiso internacional amistoso que hoy (20,30 horas TVE 2) disputará en el estadio municipal de Castalia ante Portugal.

La lesión de Fernando, que sufrió un fuerte golpe en un tobillo en el transcurso del partido del pasado domingo ante Osasuna, y el hecho de que se trate de un amistoso previo al trascendente «derby» entre el Barcelona y el Real Madrid del próximo sábado, ha motivado que Luis Suárez haya llamado a dos hombres para completar un total de 18 concentrados. El técnico gallego, que no quiere forzar a los 5 jugadores internacionales del Real Madrid ni a los 4 del Barcelona, ha preferido convocar a un jugador más de lo normal, con el fin de realizar más probaturas y ver en acción a un mayor número de jugadores. Suárez reconoció que pretende dar oportunidad a todos los convocados.

Juan Vizcaíno, un hombre que está realizando una magnífica temporada con el equipo de Ivic, hará esta noche su debut con la selección. Gabriel Moya, por su parte, repetirá actuación puesto que ya jugó con el equipo de Suárez en un partido amistoso disputado en diciembre de 1989 frente a Suiza en Tenerife. Desde entonces, este jugador nacido en Alcalá de Henares el 20 de marzo de 1966, no ha vuelto a vestir la elástica de la selección absoluta.

Merecidas llamadas

Lo cierto es que ambos jugadores se han merecido la llamada. El centrocampista, un gran recuperador de balones y al mismo tiempo un jugador con cualidades como organizador, puede ser muy útil para la línea media de Suárez, mientras que el delantero, que el pasado domingo sin ir más lejos le hizo tres goles al Tenerife, puede representar una buena aportación para una selección que no está sobrada de grandes goleadores.

Después de la derrota sufrida el pasado sábado ante el Atlético, los cinco jugadores del Real Madrid convocados (Míchel, Butragueño, Sanchís, Villarroya y Hierro) centran la atención de los informadores en la concentración del hotel Mindoro. Luis Suárez, que ha tenido palabras de apoyo hacia ellos, ha expresado sus deseos de que «se entreguen con la misma fe y dedicación con la que vienen haciéndolo en cada convocatoria». Para el seleccionador, además, «como aquí cambian los compañeros y las funciones que deben desarrollar, puede ser que los jugadores del Madrid se encuentren más a gusto».

Asimismo, el seleccionador nacional no quiere perjudicar los intereses del Real Madrid y Barcelona. «Sé lo importante que es el partido para los dos clubes e intentaré equilibrar la utilización de jugadores de ambos equipos para que ninguno pueda sentirse perjudicado. Así las cosas, es previsible que hombres como Martín Domínguez, Vizcaíno, Moya, Alkorta y Roberto, puedan disponer de más minutos.

Importantes ausencias lusas

Respecto a los portugueses hay que significar que llegaron a Castellón con las importantes ausencias del defensor Fernando Couto y del centrocampista Semedo, ambos jugadores del Oporto y habituales en las alineaciones de Arutr Jorge. El que sí se encuentra en tierras levantinas es el rojiblanco Paulo Futre, auténtica estrella en el combinado luso. Con excepción de Couto y Semedo, el seleccionador nacional y entrenador del Oporto podrá contar con todas sus estrellas. Entre ellos destaca el jugador del Benfica, Vitor Paneira, un hombre con un excepcional regate, el peligrosísimo Rui Barros, quien tras su fracaso en la Juventus triunfa con el Mónaco, y el oportunista jugador del Benfica Rui Aguas.

Moya, Real Valladolid, ha sido llamado por Suárez. Foto Efe

La expectación en Castellón para el partido es muy grande y se espera el lleno en Castalia. La Federación Española, si se confirman las previsiones, puede ingresar por la suma de los ingresos de taquilla, publicidad estática y televisión, 115 millones de pesetas, lo que no está nada mal trantándose de un encuentro amistoso. El choque, que comenzará a las 20,30 horas, estará dirigido por el colegiado italiano Arcángelo Pezzella.

M.C.D. 2018

FUTBOL

Detenidos los presuntos autores del asesinato del francés Frederic Francois

Barcelona (Efe).José Antonio R.O., de 20 años, Jorge E.S., de 19, Luis C.L., de 17, David V.A., de 18, y Francisco Javier C.M., de 20, han sido detenidos como presuntos autores de la muerte por apuñalamiento del joven Frederic Francois Rouquier, ocurrida tras el encuentro Español Sporting de Gijón.

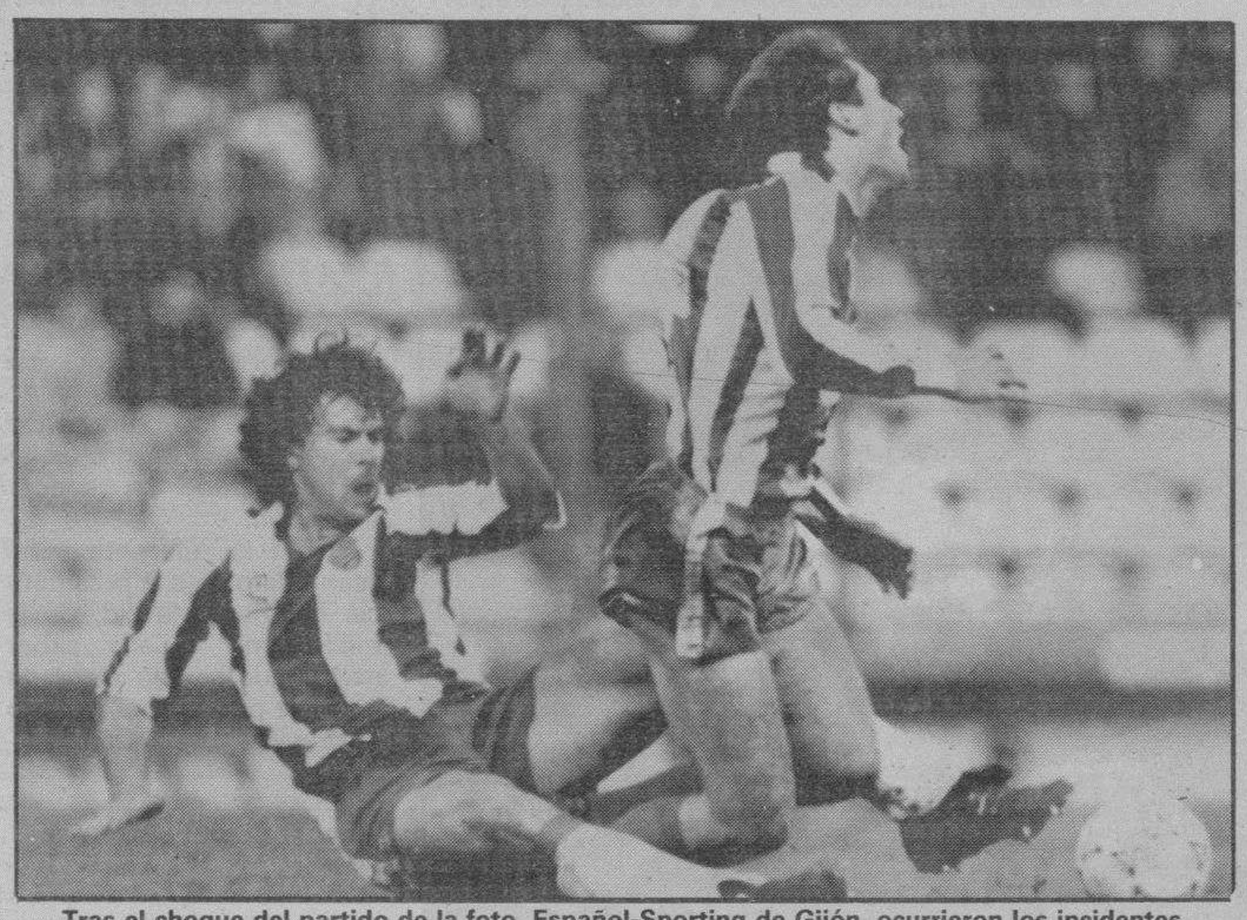

Tras el choque del partido de la foto, Español-Sporting de Gijón, ocurrieron los incidentes que costó la vida a un súbdito francés. Foto Efe

Según fuentes policiales, los cinco jóvenes, que se encuentran actualmente detenidos en las dependencias de la Jefatura Superior de Policía, pertenecen a los «Boixos Nois», un grupo de seguidores del Barcelona.

Las mismas fuentes informaron que los cinco individuos detenidos portaban armas blancas en el momento de la agresión y que por el momento no se puede determinar, cual de ellos fue el autor material de la muerte del joven francés.

Frederic Francois, de 20 años, fue apuñalado en las cercanías del estadio de Sarriá, cuando había abandonado el mismo en compañía de su amigo José María Alboleas, de 16 años, quien se encuentra ingresado en el Hospital Clínico, en estado grave, al haber recibido también dos puñaladas.

Los presuntos causantes de la muerte del joven francés, que lucía una bufanda del RCD Español en el momento de ser atacado, abordaron a los dos amigos desde un coche, con el que huyeron una vez consumado el hecho.

Testigos presenciales, que se encontraban en el vestíbulo de un hotel cercano a los hechos, aseguraron que los presuntos asesinos eran «Skin heads» (cabezas rapadas) y que llevaban diversos distintivos, aunque no supieron precisar si se eran de algún equipo de fútbol.

Según fuentes policiales, una de las posibilidades, que no debe descartarse, se centra en los enfrentamientos entre los grupos ultras del Barcelona «Boixos Nois» y los del Español «Brigadas Blanquiazules». Las mismas fuentes recordaron que el mes pasado un componente del grupo barcelonista fue atacado por miembros de las Brigadas, al ser reconocido en una parada de autobús.

Otra de las posibilidades, según las fuentes policiales, es que durante el encuentro disputado en Sarriá hubo una pelea entre los agredidos y los autores del hecho, y que éstos decidieron vengarse al término del partido.

Jugadores rojiblancos: «Que gane el Madrid

Madrid (Efe).– La mayoría de los jugadores del Atlético de Madrid desean que el Real Madrid venza al Barcelona en el Camp Nou el sábado, a pesar de que el presidente Jesús Gil manifestara lo contrario el domingo.

Jesús Gil dijo el domigo que «al Madrid hay que enterrarle y ponerle una lápida. Luego ya iremos a por el Barcelona». El portugués Futre señaló que el sábado sería madridista «por un día» y añadió que al Atlético le conviene «que gane el Madrid, a pesar de lo que diga el presidente».

Pizo Gómez es de la misma opinión que su compañero. «Ojalá que gane el Madrid. Iré a favor de los blancos, aunque sólo sea ese día», dijo.

El alemán Bernd Schuster manifestó que el Atlético necesita este sábado la ayuda del Real Madrid, «al igual que el domingo el Oviedo nos hizo un favor».

El Vadillos, nuevo líder de la Juvenil Autonómica, al derrotar al Real Burgos

Burgos (DB).– Pasado el paréntesis, impuesto por las fiestas navideñas, volvió la actividad futbolística a la categoría juvenil autonómica en la que militan cinco equipos de la capital burgalesa y provincia.

De todo hubo, en la viña del Señor, en la primera jornada del nuevo año, ya que la fortuna del triunfo sonrió al Vadillos JJ.GG, flamante nuevo líder, Deportiva Club de Fútbol y Peña Antonio José, mientras que el Real Burgos, haciendo honor a una mala temporada, cayó de nuevo en su terreno, para dejarse un punto en el suyo el cuadro arandino de La Agrupación Deportiva Cultural.

El «derby» para el Vadillos

El Vadillos haciendo honor a su condición de equipo favorito de la competición se enfrentó en la tarde del sábado en Pallafría al Real Burgos, que entrena el exjugador del Burgos Club de Fútbol, Raúl, al que derrotó por 2-0.

Con este marcador el equipo vencedor se sitúa en la cabeza de la tabla, y con la esperanza de seguir en esa posición, aunque para ello tenga que derrotar, en lo que será otro «derby» local, al conjunto de la Peña Antonio José, en la segunda jornada del nuevo año. El Real Burgos, por su parte, se desplazará hasta la ciudad de Santa Teresa para enfrentarse al Real Avila.

Bien por la Deportiva y Peña Antonio José

Otros dos equipos burgaleses, que se deshicieron con comodidad de sus respectivos rivales la jornada anterior, fueron la Deportiva y la Peña Antonio José. Ambos, ganaron por el mismo tanteador (3-0), a sus correspondientes contrincantes, Unami y Arévalo.

La próxima confrontación de la Deportiva será en la ciudad de Soria donde luchará contra el Numancia, equipo éste, que circula por la parte media de la tabla con un negativo en su haber. Un posible triunfo de los burgaleses les colocaría en óptimas condiciones para meterse de lleno en el grupo de los elegidos.

Michelín empató en casa

El cuadro arandino de la Michelín «pinchó» en su terreno de la capital de la Ribera al empatar sin goles ante la Peña Castilla, uno de los favoritos al triunfo final. Su próximo choque, en el feudo abulense de Arévalo, puede darle la confianza necesaria, y los puntos, para sucesivas confrontaciones.

Otros partidos

El resto de los partidos serán así:

Unami-Palencia
Peña Castilla-Quintanar
Almazán-Diocésano.

Resultados y clasificación

Numancia, 4; Almazán, 0
Deportiva, 3; Unami, 0
Palencia, 7; R. Avila, 1
R. Burgos, 0; Vadillos JJ.GG., 2
Peña A. José, 3; Arévalo, 0
Michelín, 0; Peña Castilla, 0
Quintanar, 0; Diocesano, 1

	J.	G.	E.	P.	F.	C.	Ptos.
Vadillos JJ.GG.	10	6	3	1	19	9	15+5
Castilla	10	5	4	1	18	8	14+4
Palencia	10	4	5	1	24	12	13+3
R. Avila	10	6	1	3	25	20	13+3
Deportiva	10	4	4	2	17	13	12+2
Diocesano	10	4	4	2	10	6	12+2
Peña A. José	10	3	4	3	12	13	10
Numancia	10	3	3	4	23	20	9–1
Almazán	10	3	3	4	15	20	9–1
Quintanar	10	2	4	4	16	19	8–2
Michelín	10	2	4	4	7	11	8–2
Arévalo	10	2	3	5	16	33	7–3
Unami	10	0	5	5	10	19	5–5
R. Burgos	10	2	1	7	11	21	5–5

Próxima quiniela

Pesa

1.- **R. Zaragoza-Cádiz.–** Borró sus dos negativos el conjunto maño en su visita al feudo burgalés de El Plantío. No es cosa, ahora, de volver a las andadas frente a un equipo, como el gaditano, que necesita los puntos más que nadie. Por ello los locales deberán andar listos. **Pronóstico: 1**

2.- **R. Mallorca-R. Sociedad.–** Dos conjuntos empatados a todo. Ambos con los mismos puntos tanto reales como negativos. El choque entre ellos es importante, cara al futuro, aunque lo es mucho más para los de casa por aquello de actuar ante sus incondicionales. **Pronóstico: 1-X**

3.- **Sevilla-Logroñés.–** Difícil partido para los dos contendientes. El Sevilla no debe perder comba para no alejarse del grupo de cabeza y al Logroñés le pasa exactamente igual. Los andaluces son fuertes en su terreno, pero los riojanos también saben jugar fuera de «Las Gaunas». **Pronóstico: 1-X**

4.- **Castellón-R. Oviedo.–** Magnífica campaña la que viene realizando el cuadro asturiano corroborada, la pasada jornada, con su triunfo ante el líder en el «Carlos Tartiere». Ahora, viaja hasta Castellón donde le espera un equipo con ciertos problemas y que luchará por los puntos. **Pronóstico: 1-X**

5.- **Barcelona-R. Madrid.–** No parece el momento más adecuado, para el equipo blanco, de acudir a la cita del «Camp Nou», ya que todas las bazas del triunfo están en manos de los catalanes. El Real podría sorprender, a ello irá, aunque por esta vez nos apuntamos a la mejor forma y fortaleza del conjunto azulgrana. **Pronóstico: 1**

6.- **At. Madrid-Español.–** Los «colchoneros» deben volver a anotarse dos puntos muy necesarios pare ellos, en esa lucha por no perder de vista al Barsa. No serán cómodos los «periquitos» de Luis Aragonés, pero la necesidad rojiblanca les tiene que obligar a no ceder en nada. **Pronóstico: 1**

7.- **SP. Gijón-Valencia.–** Buen triunfo del Sporting asturiano en la carretera de Sarriá que le permite subir en la tabla y quedarse a tan sólo un punto de la normalidad. Sin embargo, cuidado con un «once» como el che, próximo visitante, que acaba de perder un punto en casa contra los «rojillos» de El Sadar. **Pronóstico: 1-X**

8.- **At. Osasuna-R. Betis.–** Está enrachado el conjunto navarro y, cuando eso ocurre, es difícil parar a un equipo. Esto nos lleva a que la llegada de los verdiblancos al terreno pamplonica, puede quedarse en mera visita protocolaria, ya que los locales quieren seguir en sus trece. **Pronóstico: 1**

9.- **Ath. Bilbao-R. Valladolid.–** La reacción del equipo blanquivioleta, en estas últimas jornadas, va a permitirle aparecer por la «catedral» con bastante más tranquilidad que la que se presumía hace muy poco tiempo. Los «leones, un poco de capa caída, tras pasados errores, tendrán que esforzarse para no seguir esa racha negativa. **Pronóstico: 1-X**

10.- **Tenerife-R. Burgos.–** El equipo visitante, gracias a sus errores caseros, se ha metido en una situación que, de no arreglarse en las dos salidas consecutivas que tiene, puede convertirse en angustiosa, ya que tras canarios y gaditanos aparecerá por El Plantío el «once» de Javier Clemente. Sin embargo, los castellanos llevan mucho tiempo sin conocer la derrota lejos de sus dominios y, por ello, cuentan mucho en su inmediato encuentro del «Rodríguez López» frente a un cuadro como el tinerfeño, que saltará a su estadio con los nervios a flor de piel dada la enorme importancia del choque. **Pronóstico: 1-X**

11.- **Elche-Bilbao Ath.–** Los dos rivales ganaron la pasada semana. Los «cachorros» al líder y los ilicitanos en Las Palmas. Dos positivos de oro para los del «Martínez Valero», que tienen que lograr su salvación domingo a domingo. **Pronóstico: 1**

12.- **R. Murcia-D. Coruña.–** El resultado final de este choque, de decantarse del lado local, habrá abierto una brecha, tan grande, que a partir de ella será muy difícil privar a los «pimentoneros» de jugar la próxima campaña en la División de Honor. Lo contrario obraría maravillas en favor de los gallegos de Riazor. **Pronóstico: 1**

13.- **Salamanca-Albacete.–** Ocasión visitante para continuar en los puestos de privilegio, aunque los charros no serán adversario fácil. **Pronóstico: 1-X**

14.- **Eibar-Málaga.–** No andan bien las cosas en los malacitanos, que acudirán al terreno de «Ipurúa» dispuestos al triunfo. **Pronóstico: 1-X**

15.- **R. Vallecano-Las Palmas.–** Los canarios, de siempre, difíciles. **Pronóstico: X.**

M.C.D. 2018

FUTBOL

Los trofeos «Finisterre» y «Ciudad de Burgos», entraron en la segunda fase

Burgos (DB).– Tras un mes de inactividad los equipos que intervienen en los trofeos «Ciudad de Burgos» y «Finisterre» han vuelto a la competición, ambos ya en la segunda fase, los primeros en su tercera jornada y los segundos en su primera, al término de esta fase serán las finales.

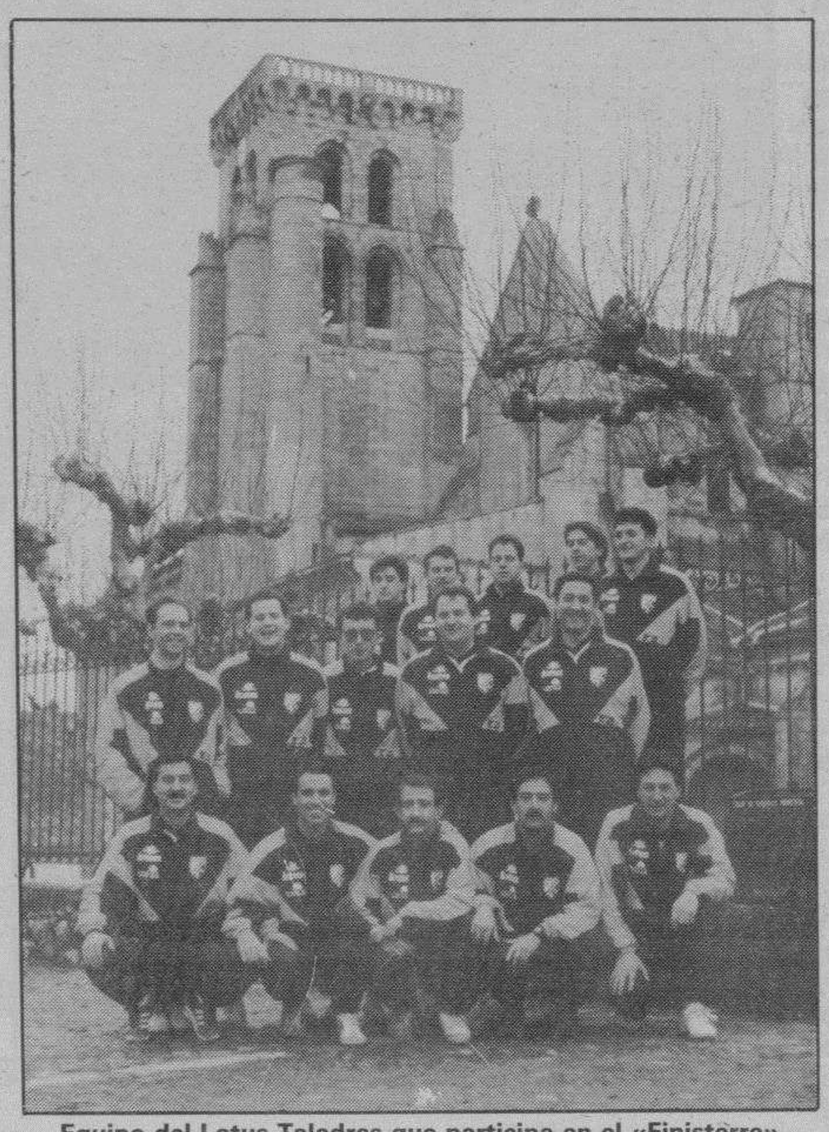

Equipo del Lotus Taladras que participa en el «Finisterre».

Trofeo Finisterre

Grupo primero:

San Miguel-Empalmaos Rodabur (4-1), San Pablo-Wuanches (4-2).

Clasificación: San Miguel, 2 puntos; San Pablo, Wuanches, 1; Empalmaos Rodabur, Peña San Juan del Monte, 0 puntos.

Grupo segundo:

Choquerón-S.P. La Casera (4-0), Congelados Antártida-Lotus Taladras (3-0).

Clasificación: Choquerón, Congelados Antártida, 2 puntos; Lotus Taladras, S.P. La Casera, Santibáñez Aimsa, 0 puntos.

Grupo Deportes Podium:

Bar Casco Viejo-Tomasotes (3-0), Zona Cero-Molino Rojo (2-2).

Clasificación: Bar Casco Viejo, Molino Rojo, 1; Tomasotes, Finca C. Cabia, 0 puntos.

Grupo deportes Ortega:

Colegio Mayor Peña Amaya-Chastón F. Flas (4-3), D.F.S-Veteranos Bar Huelgas (5-0).

Clasificación: Productos D.F.S., C.M.P. Amaya, 2 puntos; Chastón F. Flas, Veteranos Bar Huelgas, Autoescuela César, 0 puntos.

Grupo P. H. Informática:

U.D. Alegría-Villalbilla (2-1), C.D. Alarcia-Pitorreo 76 (3-3).

Clasificación: U.D. Alegría, 2 puntos; C.D. Alarcia, Pitorreo 76, 1; Villalbilla, Las Quemadas, 0 puntos.

«Ciudad de Burgos»

Grupo Excmo. Ayuntamiento de Burgos:

Grupo primero:

Villaquirán C.F.-San Julián Churrasco (0-5), Rotundos Restaurante Torres-Comercial Insbur (3-1), Soleras Durín-Nuestra Señora de Belén Veal (3-0), Rapid Capiscol-Trompas Rover (2-2).

Clasificación: Rotundos R. Torres, Soleras Durín, 6 puntos; Rapid Capiscol, 4; Ntra. Sra. de Belén Veal, San Julián Churrasco, 2; Trompas Rover, Autocid-Ford, Comercial Insbur, 1; Villaquirán F.C., 0 puntos.

Grupo segundo:

Cropusa Río Vena-Real Unión Valle (3-3), C.D. Nalón-Deportivo 3/34 Pub Lennon (7-1), Rebur Levis Center-C.D. Bar Velasco (0-3), Villanueva Land Rover-Castrillo C.F. (1-1).

Clasificación: C.D. Nalón, 6 puntos; C.D. Bar Velasco, 5; Villanueva Land Rover, Rebur Levis Center, 3; Castrillo C.F., Aluminios Tizona, 2; Cropusa Río Vena, Real Unión Valle, Deportivo 3/34-Pub Lennon, 1 punto.

Grupo Incesa:

Grupo primero:

G. Zurbarán-Luis Alberdi (4-0), C.D. Brujas-Bigotes C.F. (6-2), Pacharán Zoco-Río Zona (5-2), Video Cid-S.D.R. Fudres (4-5).

Clasificación: Pacharán Zoco, 6 puntos; G. Zurbarán, 4; Río Zona, Video Cid, 3; S.D.R. Fudres, Cedofisa A.Z 81, C.D. Brujas, Luis Alberdi, 2; Bigotes, 0.

Grupo segundo:

El Pedernal «A»-San Juan del Monte (5-3), La Espadería-Horno Diagnosis (2-3), Canutos Mayesa-Centro Médico Santiago (3-2), Alter Zurbarán-C.D. Groggyss (4-2).

Clasificación: Horno Diagnosis, 6 puntos; P. S. Juan del Monte, El Pedernal «A», 4; Centro Médico Santiago, Alter Zurbarán, 3; Canutos Mayesa, Peña Jóvenes Gamonal Claqué, 2; C.D. Groggyss, La Espadería, 0 puntos.

Grupo Cristalerías San Julián S.A.

Monasterio C.F.-Galbanas C.D. (4-2), Spt. Okinawa-El Pedernal «B» (2-4), B. Horóscopo S. Confex-U.D. Colón (6-1), Real B.M. 86-Peña San Adrián.

Clasificación: B. Horóscopo S. Confex, 6 puntos; Real B.M. 86, 5; Monasterio C.F., 4; Pachulis C.F., 3; Galbanas C.D., Peña San Adrián, El Pedernal «B», 2; Spt. Okinawa, U.D. Colón, 0 puntos.

Resultados y clasificaciones

Primera Regional Ordinaria
«Trofeo Caja de Ahorros del Círculo Católico de Obreros»

Cerezo, 1; Villarcayo Nela, 5
P. Salas, 1; Trespaderne, 1
Pradoluengo - San Esteban (suspendido)
Alcázar, 4; Belorado, 1

	J.	G.	E.	P.	F.	C.	Ptos.
Villarcayo Nela	9	8	0	1	28	9	16
Quintanilla	7	5	1	1	9	2	11
P. Salas	9	2	4	3	17	16	8
Cerezo	8	2	4	2	12	18	8
Pradoluengo	7	2	3	2	13	13	7
Trespaderne	8	2	2	4	9	13	6
Alcázar	7	2	1	4	16	17	5
Belorado	7	2	1	4	13	20	5
San Esteban	8	1	2	5	10	19	4

Primera Regional Juvenil
«Trofeo Inmobiliaria Río Vena»

Fernando de Rojas, 0; Vadillos, 3
Alcázar, 4; San Pedro-La Casera, 3
San Esteban, 0; Firestone, 3
Briviesca, 2; Río Vena, 2
Villarcayo Nela, 2; J. del Círculo, 0
R. Vena-S. Fernando, 1; P. At. Burgalés, 2
P. El Monín, 0; R. Lermeño, 2

	J.	G.	E.	P.	F.	C.	Ptos.
Río Vena	9	8	1	0	24	6	17
Villarcayo Nela	9	7	1	1	22	8	15
Firestone	9	6	1	2	18	5	13
Vadillos	9	6	1	2	25	12	13
Alcázar	9	6	1	2	27	18	13
Briviesca	9	4	3	2	26	18	11
J. del Círculo	9	4	1	4	14	16	9
San Esteban	9	4	1	4	14	18	9
S. Pedro-La Casera	9	3	0	6	20	19	6
Fernando de Rojas	9	2	2	5	15	26	6
C. P. At. Burgalés	9	2	1	6	16	28	5
Peña El Monín	9	2	1	6	15	33	5
R. Lermeño	9	1	2	6	8	14	0
R. Vena-S. F.	9	0	0	9	9	32	0

Campeonato Provincial Cadete
Grupo A

«Trofeo Caja de Ahorros Municipal de Burgos»

Groggys's, 1; San Esteban «B», 10
Deportiva, 10; San Pedro-La Casera, 0
Firestone, 5; Vadillos, 0
Río Vena, 2; P. Antonio José, 2

	J.	G.	E.	P.	F.	C.	Ptos.
Deportiva	9	7	2	0	37	9	16
Firestone	9	7	1	1	31	8	15
San Esteban «B»	9	6	0	3	44	15	12
S. Pedro-La Casera	9	3	3	3	14	24	9
Groggys's	9	3	1	5	15	31	7
P. Antonio José	9	2	1	6	16	30	5
Vadillos	9	2	1	6	12	26	5
Río Vena	9	0	3	6	12	38	3

Campeonato Provincial Cadete
Grupo B

«Trofeo Caja de Ahorros Municipal de Burgos»

Burgalés - Las Torres
San Esteban, 0; Juventud del Círculo, 5
Fernando de Rojas, 1; Real Burgos, 7
San Cristóbal, 1; P. At. Burgalés, 2

	J.	G.	E.	P.	F.	C.	Ptos.
R. Burgos	9	8	0	1	42	5	16
J. del Círculo	9	7	0	2	31	5	14
San Cristóbal	9	6	0	3	23	14	12
Las Torres	8	4	0	4	25	11	8
C. P. At. Burgalés	9	3	2	4	18	21	8
F. de Rojas	9	3	1	5	20	24	7
Burgalés	8	1	2	5	6	44	4
San Esteban	9	0	1	8	6	47	1

Resultados y clasificaciones

Campeonato Provincial Cadete
Grupo C
«Trofeo Caja de Ahorros Municipal de Burgos»

Mirandés Bazar Aduana, 27; Bolera Club, 0
Bolera Rica, 0; Mirandés Atlético, 10
Mirandés Tirol, 1; Mirandés El Cid, 1

	J.	G.	E.	P.	F.	C.	Ptos.
Mirandés B. A.	7	6	1	0	52	4	13
Mirandés Atlético	7	5	2	0	33	4	12
Mirandés Tirol	7	2	2	3	11	10	6
Bolera Rica	7	3	0	4	20	22	6
Mirandés El Cid	7	2	1	4	10	11	5
Bolera Club	7	0	0	7	2	77	0

Campeonato Provincial Infantil
Grupo A

Fernando de Rojas «B», 10; Río Vena, 0
Juventud del Círculo, 0; R. Burgos, 8
Deportiva, 17; Río Vena-S. Fernando, 0
P. At. Burgalés, 0; San Esteban, 8
Descansó: Vadillos Cierres Metálicos.

	J.	G.	E.	P.	F.	C.	Ptos.
R. Burgos	10	10	0	0	77	1	20
Deportiva	10	7	1	2	71	8	15
Vadillos Cierres M.	9	6	1	2	26	14	13
F. de Rojas «B»	10	6	0	4	57	16	12
San Esteban	9	6	0	3	44	10	12
J. del Círculo	10	4	0	6	29	29	8
C. P. At. Burgalés	10	3	0	7	19	40	6
Río Vena	10	1	0	9	4	69	2
R. Vena-S. F.	10	0	0	10	1	141	0

Campeonato Provincial Infantil
Grupo B

Vadillos C. M. «B», 1; Groggys's, 3
San Pedro-La Casera, 1; Loyola, 2
Las Torres, 1; Firestone, 4
San Cristóbal, 5; Fernando de Rojas, 0

	J.	G.	E.	P.	F.	C.	Ptos.
Firestone	11	10	0	1	51	7	20
Groggys's	11	9	1	1	53	10	19
Loyola	11	9	0	2	93	11	18
Vadillos C. M. «B»	11	7	1	3	49	11	15
S. Pedro-La Casera	11	4	0	7	23	32	8
San Cristóbal	11	2	0	9	16	58	4
Las Torres	11	2	0	9	22	64	4
Fernando de Rojas	11	0	0	11	1	115	0

Campeonato Provincial Infantil
Grupo C

Casco Viejo, 2; Ebro La Charca, 0
Bolera Gometero, 11; Mirandés Beymas, 2
Koskas, 2; Bolera Club, 3
Descansó: Casco Viejo Camae.

	J.	G.	E.	P.	F.	C.	Ptos.
Bolera Gometero	8	6	2	0	35	9	14
Casco V. Camae	7	6	1	0	50	3	13
Casco V. Coinme	8	4	2	2	19	12	10
Ebro La Charca	8	3	1	4	17	17	7
Bolera Club	8	2	1	5	15	31	5
Mirandés Beymas	8	1	1	6	14	53	3
Koskas	7	1	0	6	11	36	2

Campeonato Provincial Alevín
Grupo A

Vadillos E. Marcos «B», 0; Loyola, 5
Blanca de Castilla, 0; R. Burgos, 12
J. del Círculo, 1; San Cristóbal, 1
Fernando de Rojas «B», 2; Deportiva, 1

	J.	G.	E.	P.	F.	C.	Ptos.
Loyola	11	10	1	0	47	2	21
R. Burgos	11	9	1	1	46	4	19
F. de Rojas «B»	11	5	3	3	37	18	13
San Cristóbal	11	5	2	4	22	17	12
Vadillos E. M. «B»	11	4	1	6	16	31	9
Deportiva	11	2	4	5	16	19	8
J. del Círculo	11	1	3	7	6	33	5
B. de Castilla	11	0	1	10	6	72	1

Campeonato Provincial Alevín
Grupo B

Fernando de Rojas, 0; At. Burgalés, 7
San Esteban, 2; Groggys's, 0
Vadillos E. Marcos, 7; Río Vena, 0
Descansó: Firestone.

	J.	G.	E.	P.	F.	C.	Ptos.
Vadillos E. M.	10	9	1	0	61	4	19
San Esteban	10	6	1	3	33	19	13
At. Burgalés	10	6	0	4	28	23	12
Groggys's	9	4	1	4	33	15	9
Firestone	8	4	1	3	22	8	9
Río Vena	9	0	1	8	2	53	1
F. de Rojas	8	0	1	7	3	60	1

Campeonato Provincial Benjamín
Grupo A

Groggys's, 0; Fernando de Rojas, 2
Deportiva, 0; R. Burgos, 2
Río Vena, 1; Vadillos Videosón, 6
Loyola, 0; Blanca de Castilla, 1

	J.	G.	E.	P.	F.	C.	Ptos.
Vadillos Videosón	10	10	0	0	54	5	20
R. Burgos	10	9	0	1	33	4	18
Loyola	10	6	1	3	27	6	13
Río Vena	10	4	1	5	10	30	9
Fernando de Rojas	10	3	1	6	8	14	7
Deportiva	10	3	1	6	10	23	7
B. de Castilla	10	3	0	7	10	23	6
Groggys's	10	0	0	10	1	48	0

M.C.D. 2018

CAZA

Tercer campeonato de Perdigueros de Burgos

Burgos (DB).– El Club Español de Amigos del Perro Perdiguero de Burgos ha organizado pàra este domingo la tercera edición del campeonato de invierno de perdigueros de Burgos. Esta prueba está incluida en el proyecto general de esta asociación, tendente a la mejora y fomento de esta raza autóctona española.

El lugar elegido para la celebración de esta prueba es el denominado campo de «El Vivero» de la zona del Monte de la Calabaza, en el término municipal de Aranda de Duero, sobre la caza práctica sobre faisán y perdiz.

La prueba tendrá su inicio a las ocho de la mañana con la concentración previa y el posterior sorteo de dorsales en las dependencias del bar Moderno, de Aranda de Duero, para comenzar de forma oficial a las nueve de la mañana en el propio campo «El Vivero».

La calificación de la prueba correrá a cargo de Fernando Tello y Gabriel Ayesta, jueces internacionales de la Real Sociedad Central Canina. La dirección de la prueba recae en Moisés Mata López.

Esta prueba de trabajo, tercer campeonato de invierno de perdigueros de Burgos, será puntuable para el Primer Campeonato de España de Perdigueros de Burgos.

Las inscripciones pueden formalizarse en el domicilio social del club, sito en la calle General Mola, número 24 bajo. La prueba cuenta con el patrocinio de la Diputación Provincial y el Ayuntamiento de Aranda de Duero, junto a una serie de importantes firmas colaboradoras.

BALONMANO

El Torremilanos no se rinde

Aranda de Duero (Valentín García).– El Aranda–Torremilanos no «arroja la toalla» y seguirá luchando para estar primero en la clasificación.

Después de la derrota frente al Auto Cid Ford, la moral está algo mermada, pero, no obstante, el equipo arandino seguirá luchando para intentar cumplir su objetivo: jugar la fase de ascenso. Fue un duro golpe que no debe repetirse si los miembros del equipo quieren seguir con sus aspiraciones.

Por otra parte, y según fuentes del propio club, parece que hoy miércoles viajará a Valladolid con la intención de estudiar qué se puede hacer con la actitud arbitral, al no disponer de la mesa anotadora en ese partido, y, si es posible, se impugnaría el partido por esa razón, como ya dijo el propio Goyo Hernando al finalizar el encuentro.

Reseñar asimismo que la información sobre los posibles incidentes acontecidos en el primer partido de Liga, disputado en Burgos, tenía como fuente a la Directiva arandina.

BALONCESTO

Los equipos españoles, a confirmar sus aspiraciones

Madrid (Agencias).– Barcelona, Real Madrid y Estudiantes, afrontarán hoy sus respectivos compromisos continentales con la meta puesta en conseguir de forma matemática su clasificación para las fases finales de la Copa de Europa y de la Korac. Con el acceso a los cuartos de final ya conseguido, el Juventud disputará en Badalona ante el Iraklis de Salónica un mero trámite.

El Barcelona, líder de la liguilla de cuartos final con ocho puntos, uno más que el Sacavollini de Pesáro, se verá las caras hoy con un Limoges venido a menos. Después de su victoria en Split ante el Pop'84, los azulgrana no pueden fallar hoy. Los hombres de Maljkovic se están preparando a fondo para este choque sabedores de que una victoria les colocaría prácticamente en la «Final Four» de París.

El equipo catalán se está mostrando invulnerable en el Palau, cancha donde sólo ha ganado hasta la fecha el Juventud, y no deben tener dificultades para superar a un equipo galo que se encuentra penúltimo clasificado en este liguilla y que sólo ha sido capaz de vencer al Kingston británico. Los franceses tienen prácticamente imposible ya el acceso a la «Final Four» parisina, fase en la que estuvieron presentes el pasado año.

El Estudiantes se la juega

Por lo que se refiere a la Copa Korac, el Real Madrid del más que cuestionado Wayne Brabender se encuentra ya en Atenas para enfrentarse al Panathinaikos. A pesar de ser segundos en el grupo «A» con siete puntos, uno menos que los italianos del Clear Cantú y dos más que sus rivales helenos de hoy, los blancos tienen prácticamente los dos pies en cuartos de final y sólo un cataclismo lo impediría. A tenor de lo demostrado por los griegos hasta ahora, el Real Madrid no debería tener ningún problema. Sin embargo, la mala imagen que los madridistas ofrecen fuera del Palacio de los Deportes en esta competición no hacen descartable la derrota.

Mucho más trascendente se presenta el partido que Estudiantes y Zadar disputarán en Madrid. Del resultado de este choque puede depender la clasificación o no de los del Ramiro de Maeztu para los cuartos de final. Los hombres de Miguel Angel Martín marchan segundos con siete puntos, los mismos que el Zadar, pero están seguidos a sólo uno por el Panionios heleno. Una victoria de los madrileños los colocaría casi en cuartos y, en caso de que ésta se produzca por una ventaja superior a los diez puntos que los balcánicos lograron en la ida, la clasificación sería matemática.

Por otro lado, el Juventud, con la clasificación ya conseguida para cuartos, se enfrenta en un mero trámite al Iraklis. Los badaloneses, que son primeros del grupo «C» con ocho puntos, no deben tener ningún problema para deshacerse de unos griegos que cierran la tabla junto con el Ranger de Varese con tan sólo cinco puntos.

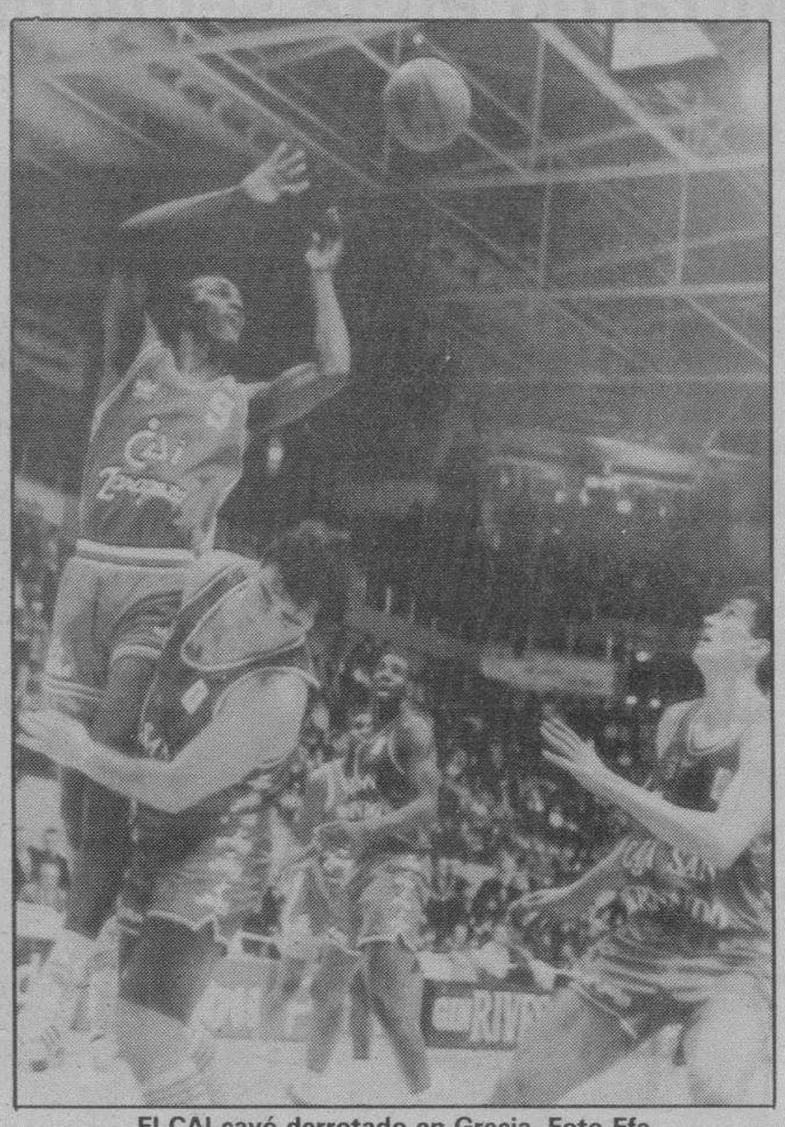

El CAI cayó derrotado en Grecia. Foto Efe

Programa de partidos:

Copa de Europa:

Barcelona–Limoges, (miércoles 16, 20,45 horas).

Copa Korac:

Juventud–Iraklis, (miércoles 16, 20,30 horas).

Estudiantes–Zadar, (miércoles 16, 18,30 horas).

Panathinaikos–Real Madrid, (miércoles 16, 18,15 horas).

Derrota del CAI

El CAI Zaragoza perdió ante el PAOK de Salónica por 112–102, en el partido de la liguilla de cuartos de final de la Recopa disputado ayer en la ciudad griega de Salónica.

El conjunto aragonés deberá esperar a un próximo encuentro para hacerse con uno de los puestos que le dé opción de llegar a las semifinales.

Por su parte, el Cholet francés venció en su cancha al Ovar de Portugal, por 99–73.

Ex jugador de los Lakers se incorporó al Juver

El pívot estadounidense Mark McNamara, de 31 años de edad, llegó ayer a Murcia para sustituir a su compatriota, Tom Gneiting en las filas del equipo de baloncesto Zumos Juver, que milita en el grupo par de la Liga ACB.

El que fuera jugador de Los Angeles Lakers será el sustituto de Gneiting, el cual abandonará el equipo por su «falta de aportación en el juego ofensivo», según indicó el propio entrenador del Juver, Felipe Coello.

McNamara, de 2,08 metros de estatura y 108 kilos de peso, pasó ayer reconocimiento médico y hoy se entrenará con el que va a ser su nuevo club hasta el final de la presente temporada.

El jugador norteamericano manifestó que estaba muy cansado del viaje, ya que «hay mucha distancia y el cambio de horario se nota mucho, pero creo que dentro de unos pocos días estaré de nuevo normal».

McNamara confesó que se adaptará al equipo y a sus compañeros en breves días, ya que esto es algo «fácil para mí», indicó.

McNamara ha militado en diversos equipos de la NBA, entre los que se encuentran el Philadelphia 76ers, San Antonio, Kansas (actual Sacramento Kings) y las dos últimas temporadas en Los Angeles Lakers.

DESDE SOLO 1.695.000 PTAS.*
TODO UN MONTEGO.

No deje escapar un coche importado que lleva un gran equipamiento de serie en toda su gama.
Dirección asistida, elevalunas y retrovisores laterales eléctricos, cierre centralizado de puertas y muchas cosas más. Con motores desde 1.600 c.c. hasta 2 l. Y la garantía de calidad y servicio de ROVER. Hay todo un MONTEGO para Vd.

MONTEGO

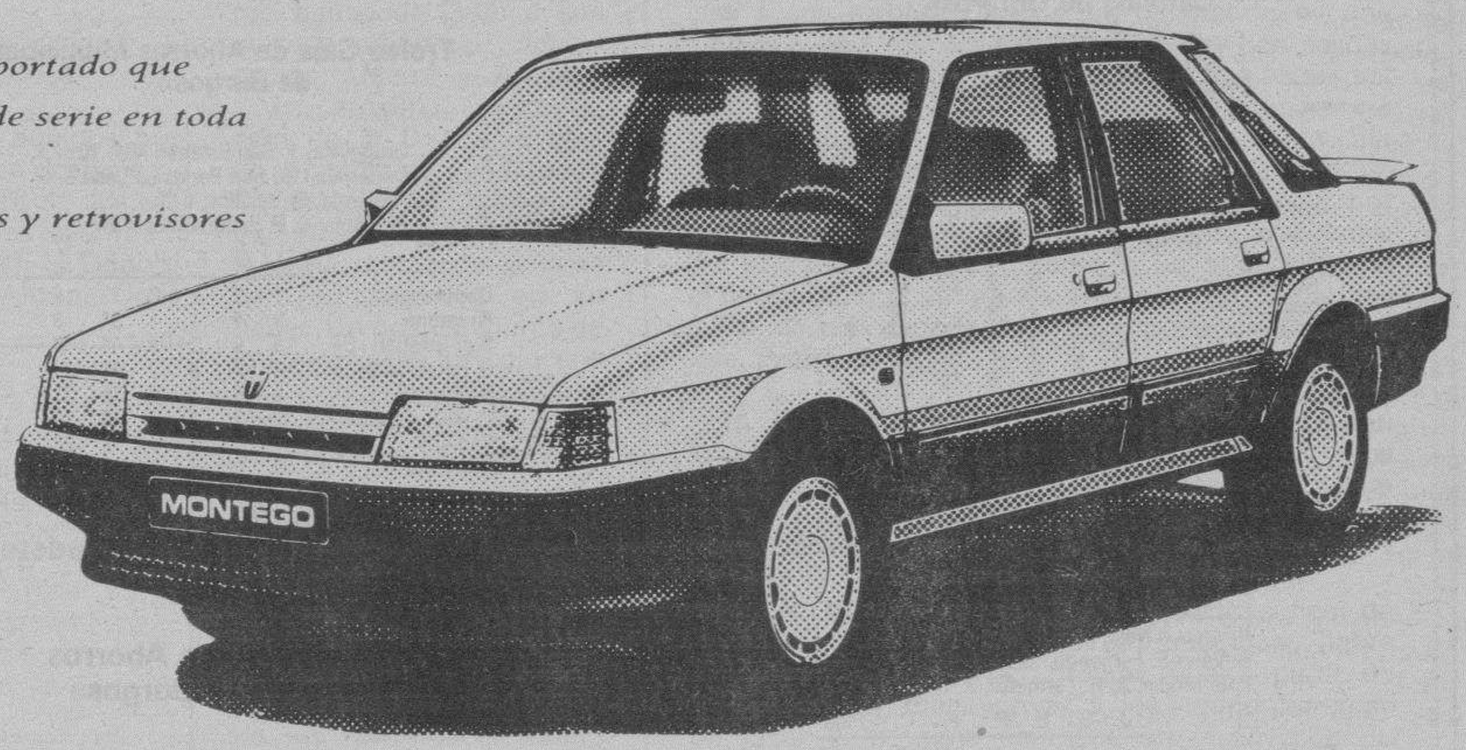

PRUEBELO EN:

Concesionario Oficial: BURGOS. TALLERES FAUSTO. Avda. Constitución Española, 5. Tel. 22 35 44. Y su Red de Agentes en toda la provincia.

ROVER

GAMA MONTEGO

1.6 SL (1.600 C.C., 83 CV.); 2.0 GSi (2 L., 112 CV.); 2.0 GTi (2 L., 112 CV.); GTi ESTATE (2 L., 112 CV, familiar); DSL Turbo (2 L., 81 CV., diesel).
* Precio final recomendado. Incluido IVA y transporte.

ROVER CREDIT

M.C.D. 2018

TENIS

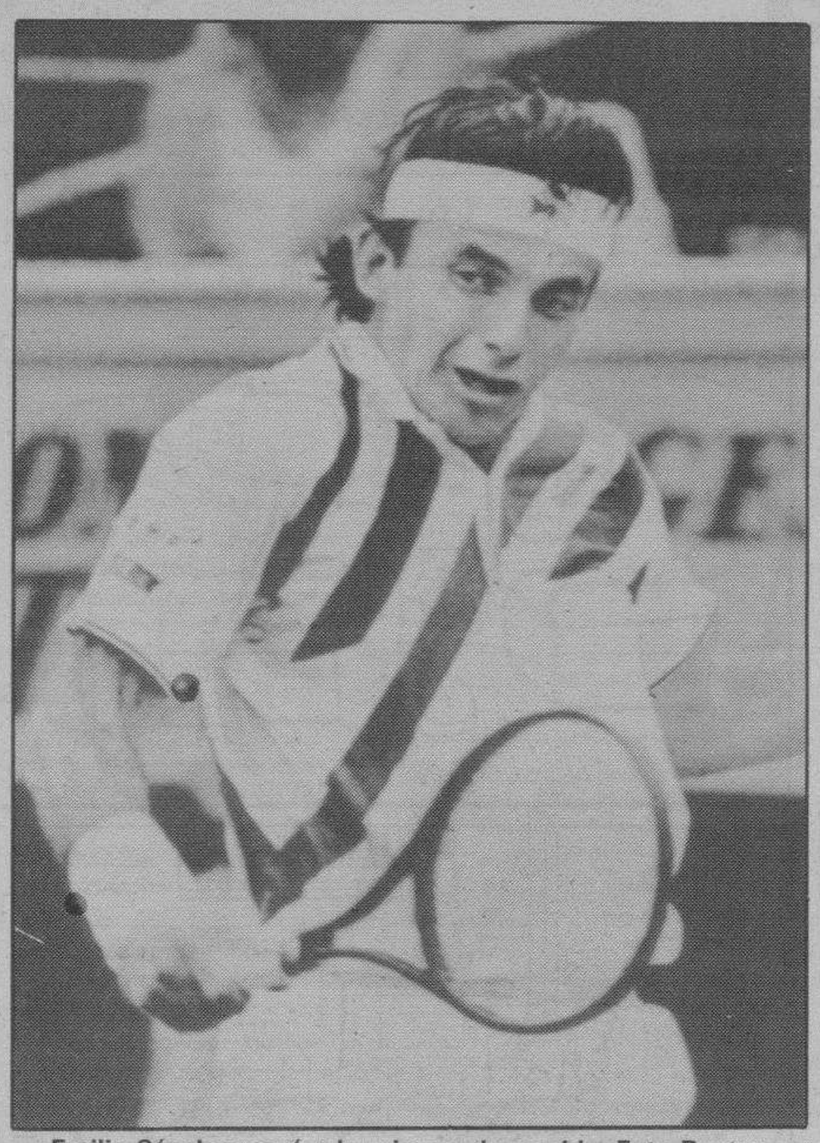

Emilio Sánchez cayó a la primera de cambio. Foto Reuter

Sólo Arantxa Sánchez se salvó de la jornada «negra» española

Melbourne (Australia) (Upi).– En otra jornada negra del Open de Australia para el tenis español, sólo Arantxa Sánchez Vicario, cabeza de serie número 6, logró clasificarse para la segunda ronda al imponerse fácilmente a la soviética Natalia Medvedeva por 6-0 y 6-2. Sin embargo, su hermano Emilio, Sergio Bruguera y José Francisco Altur, no pudieron pasar la primera eliminatoria de este abierto australiano, dotado con cuatro millones de dólares (unos 400 millones de pesetas) en premios y el primero de los cuatro grandes de la temporada.

Emilio Sánchez Vicario, sexto cabeza de serie que se colocó quinto tras la ausencia de última hora de Pete Sampras, no pudo en su primer compromiso con el joven australiano Mark Woodforde a pesar de imponerse en el primer set por un rotundo 0-6. Sin embargo, el australiano reaccionó y se impuso en los tres sets restantes por 7-5, 7-6 (7-5) y 6-2.

Mucho más lógica es la derrota que el yugoslavo Goran Ivanisevic, cuarto cabeza de serie, infligió a Sergi Bruguera, por 6-4, 0-6, 6-1 y 6-4.

José Francisco Altur perdió contra Siemerink, por 6-3, 6-3 y 6-3.

Por lo que a los favoritos se refiere, Stefan Edberg no tuvo problemas para imponerse al soviético Dimitri Poliakov por 6-1, 7-6 (8-6) y 6-2, ni tampoco Lendl para deshacerse del francés Tark Benhabiles por 6-1, 6-1 y 6-3. Por otro lado, el francés Guy Forget, décimo favorito, se impuso al austriaco Horst Skoff por 7-6 (7-5), 6-2 y 6-4 y, el sueco Mats Wilander, tres veces ganador de este torneo, venció al australiano Heath Denman por 7-6 (7-5), 6-3 y 6-4. También cabe calificar de lógicas las victorias del estadounidense Jim Courier, 16 favorito, y del australiano Pat Cash sobre el sueco Gunnarsson y el checo Karel Novacek por 6-3, 6-3, 6-2 y 6-2, 6-4, 6-1, respectivamente.

Los resultados menos lógicos fueron las derrotas del soviético Chesnokov por parte del estadounidense Jimmy Arias (6-0, 6-3, 4-6, 2-6 y 6-4), y del suizo Hlasek por parte del australiano Stoltenberg por 0-6, 6-4, 7-5 y 6-4.

Las favoritas no dan tregua

Mejor rodaron las cosas para el tenis español en la modalidad femenina. Nuestra única representante, Arantxa Sánchez Vicario se impuso en su primer encuentro tal y como estaba previsto a la soviética Natalia Medvedeva por un fácil 6-0, 6-2 y se clasifica para la segunda ronda.

La yugoslava Mónica Seles, segunda cabeza de serie, derrotó por un contundente 6-0 y 6-0 a la alemana Sabine Hack, mientras que la estadounidense Mary Joe Fernández, tercera favorita, superó fácilmente a la británica Sara Gomes por 6-1 y 6-0 y la suiza Manuela Maleeva, séptima preclasificada, venció a la australiana Jo–Anne Paul por 6-2 y 6-0.

RALLY

Caídas de Jordi Arcarons y Carlos Mas, que terminaron sexto y décimo

Kiffa (Mauritania) (Colpisa, por J.M. Rubio enviado especial).– El piloto francés Magnaldi, compañero de equipo del líder de la prueba, Peterhansel, se adjudicó la segunda parte de la última etapa maratón, disputada ayer entre Tichit y Kiffa, de 4.532 km. En coches, victoria de Ericksson y pleno de Mitsubishi.

Las Yamahas siguen dominando el apartado de motos del París–Dakar. Foto AP

La etapa tenía muchas dificultades de navegación y ello hizo que el retraso acumulado por los participantes rondase las cuatro horas. Todos los motociclistas de cabeza rodaron juntos, continuando el marcaje a que se someten en estas últimas etapas. Nuestros dos mejores representantes, Carlos Mas y Jordi Arcarons se fueron por los suelos.

Carlos Mas se cayó en el kilómetros 300 de la etapa al hacer un giro a velocidad muy lenta. «Me he caído como un novato, he roto el tapón del radiador y la moto ha comenzado a calentarse. He tenido que poner una piedra como tapón. Antes, nos habíamos perdido todos puesto que hemos seguido el libro de ruta y nos hemos confundido de pista. Hemos hecho unos cuantos kilómetros para volver hacia atrás y luego Magnaldi ha sido el primero en encontrar un camino bueno. A pocos kilómetros de la llegada había un agujero lleno de trozos de carenado, huellas de gasolina, aceite, etc... Van como locos...», terminó bromeando el piloto español que ya no espera más que llegar a Dakar tranquilamente.

Cuando Carlos Mas vio el agujero lleno de trozos de carenado y aceite, no suponía que una buena parte de esos restos pertenecían a Jordi Arcarons. El piloto de Cagiva iba entre los primeros al final de la etapa cuando, a 10 kilómetros de le llegada, se fue por los suelos, dando la vuelta de campana con la moto, y golpeándose con la cabeza y la espalda contra la pista, aunque afortunadamente no sufrió más que algún rasguño. «Me he caído a 10 kilómetros de la llegada», dijo el piloto español nada más llegar a la meta. «Había un agujero marcado en el libro de ruta con dos exclamaciones, pero yo no subrayo en el libro de ruta más que los de tres, y éste era mayor de lo previsto», agregó. «Cuando he llegado aquí no sabía ni donde estaba y todavía estoy un poco despistado», concluyó. Para Arcarons, la carrera también está decidida, aunque haya ganado un puesto en la general y ahora es cuarto a veintidós minutos de subir al podio.

Uno de los equipos modestos españoles que estaba aguantando el tipo en la prueba era el de Gilberga y Pedro, que al llegar a Nema estaba clasificado en el puesto 60. Sin embargo, su Nissan ya no aguantaba más al encontrarse sin tracción delantera, sin frenos y con la dirección que no giraba hacia la izquierda. En estas condiciones era imposible continuar y, a pesar de que lo intentaron, tuvieron que dar media vuelta y quedarse atascados en la primera zona arenosa, de la que tuvieron que ser sacados en un camión de asistencia de Lada.

Abandono de Sotelo

Si Carlos Mas y Jordi Arcarons rodaron por los suelos sin sufrir daños, Carlos Sotelo, decimoquinto clasificado en la general, y un piloto que estaba realizando una carrera fantástica, se rompió el peroné de su pierna izquierda en el kilómetro 375 de la etapa y, como pudo, logró llegar hasta la meta en decimonovena posición.

Las lágrimas que caían de los ojos de Carlos, postrado sobre una camilla en el hospital móvil que tiene SOS Asistencia en el Rally, impresionaban a cualquiera. Sin embargo, el piloto español quería seguir como fuese en la carrera. «Me he caído cuando estábamos todos perdidos. Rodaba detrás de Carlos Mas y en medio de la pista había una piedra muy grande. La he cogido de lleno y me he ido al suelo notando enseguida que me hacía mucho daño en la pierna. Si he logrado hacer casi 200 kilómetros con la pierna así, mañana (por hoy) puedo hacer los 280 kilómetros de la especial», afirmaba Sotelo. Sin embargo, los médicos y, al final, el propio Sotelo, decidieron que lo mejor era abandonar el Rally.

Excelente etapa de los hermanos Serviá

El piloto sueco del equipo Mitsubishi Ericksson, continuó ayer su marcha triunfal y firmó su quinta victoria de etapa por delante de sus compañeros de equipo, los franceses Lartigue, que llegó a 1 minuto y 30 segundos, y Fontenay, que hizo su entrada a 17 minutos y 27 segundos del vencedor.

Por otro lado, los hermanos Serviá realizaron ayer una excelente carrera. Salvador fue décimo mientras que su hermano José María fue decimotercero. Los dos hermanos acertaron a la hora de encontrar la buena ruta en el paso de Nega.

Tras esta excepcional etapa, José María se ha alzado hasta el décimo puesto de la general y primero de su categoría, a pesar de haber rodado muy despacio.

Ari Vatanen, por su parte, llegó con su Citroen Camel en decimoquinto lugar, junto con su compañero de equipo Ambrosino, que hizo toda la etapa con la asistencia de la dirección rota.

Clasificaciones

General motos:

1.– Peterhansel, Yamaha, 69-49-47; 2.– Magnaldi, Yamaha, a 16-44; 3.– Lalay, Yamaha, a 31-31; 4.– **Arcarons**, Cagiva, a 53-02; 5.– **Morales**, Stalav, a 58-26; 6.– **Carlos Mas**, Yamaha, a 1-17-19; 9.– Orioli, Cagiva, a 4-52-33.

General coches:

1.– Vatanen, Citroen, 30-05-08; 2.– Lartigue, Mitsubishi, a 2-41-13; 3.– Fontenay, Mitsubishi, a 3-26-15; 4.– Ericksson, Mitsubishi, a 5-00-25; 10.– **Serviá/Sabater**, Land, a 13-38-50; 15.– **Serviá/Puig**, Land, a 17-52-44.

Citroën AX Premier. ¡Genial!
150.000 Ptas. de ahorro.
OFERTA VALIDA HASTA FIN DE MES

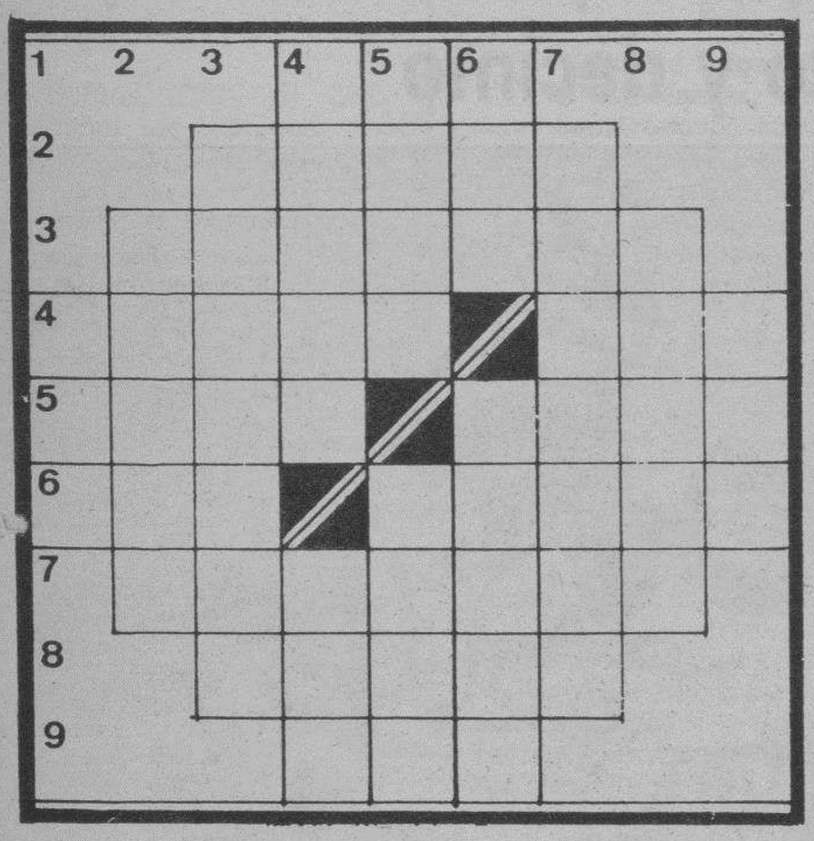

HORIZONTALES. — 1: Agujero de la cerradura. 2: Sustancia que fertiliza las tierras. 3: Golpe de ala o aleta. 4: Reúne, junta. Planta con dientes. 5: Señal que queda en la fruta por daño recibido. Juntas, agregas. 6: Hable con Dios. Mes. 7: Carta sin firma (fem.). 8: Figuradamente, áspero, desabrido (fem.). 9: Tuesto.

VERTICALES. — 1: Patrón. 2: Querrá. 3: Armario hecho en la pared. 4: Muy gruesa. Cierto juego de salón. 5: Baile popular español. Plural de consonante. 6: (al rev.) Esfinter. Agregado. 7: (al rev.) Hago temor algún daño. 8: Mancha lívida, alrededor de la base del párpado inferior. 9: Fiera.

Solución al anterior:

HORIZONTALES. — 1: ¡Zas! 2: Viñas. 3: Capital. 4: Solar. Cas. 5: omiL. Pupa. 6: Sed. Cádiz. 7: Regaliz. 8: Zafar. 9: Ges.

VERTICALES. — 1: SOS. 2: Comer. 3: Validez. 4: zipáL. Gag. 5: añiR. Café. 6: saT. Palas. 7: Sacudir. 8: Lápiz. 9: Saz.

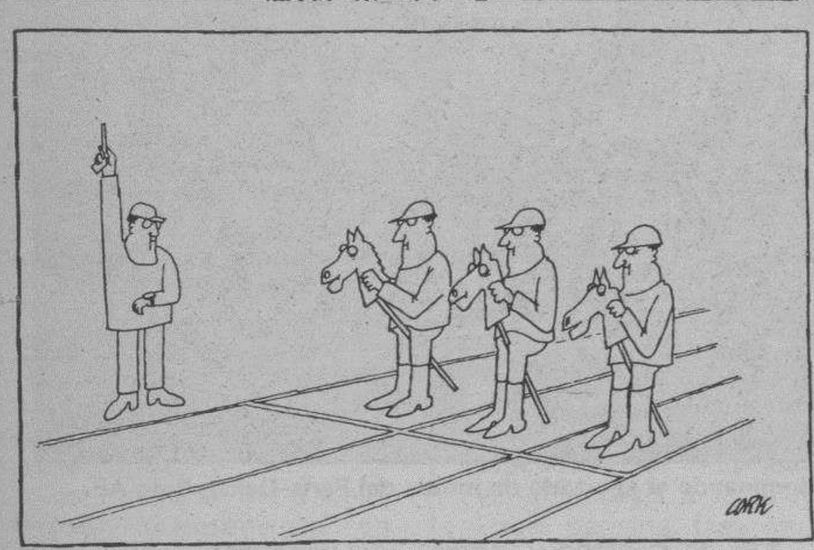

Hechos y figuras

Chabeli y Fadi

Una llamada del joven libanés anunciándole su llegada a nuestro país, ha sido la «culpable» de que los problemas entre Chabeli y Fadi se hayan solucionado. Julio Iglesias, desde Miami, dice que Chabeli debe esperar un poco más para casarse. "La quiero con todo mi corazón y deseo lo mejor para ella, lo que no significa que siempre estemos de acuerdo. Pero ella sabe que estaré a su lado para apoyarla en lo que necesite».

JEROGLIFICO

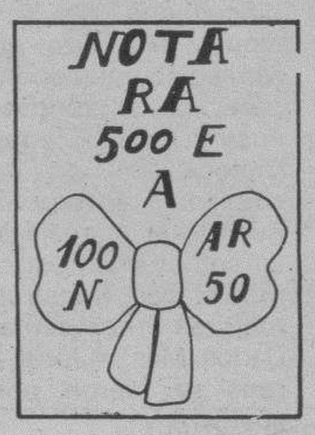

¿Qué hago si se me escapa el perro?

Solución al anterior:

... Merece lo mejor.

Dibujos con siete errores

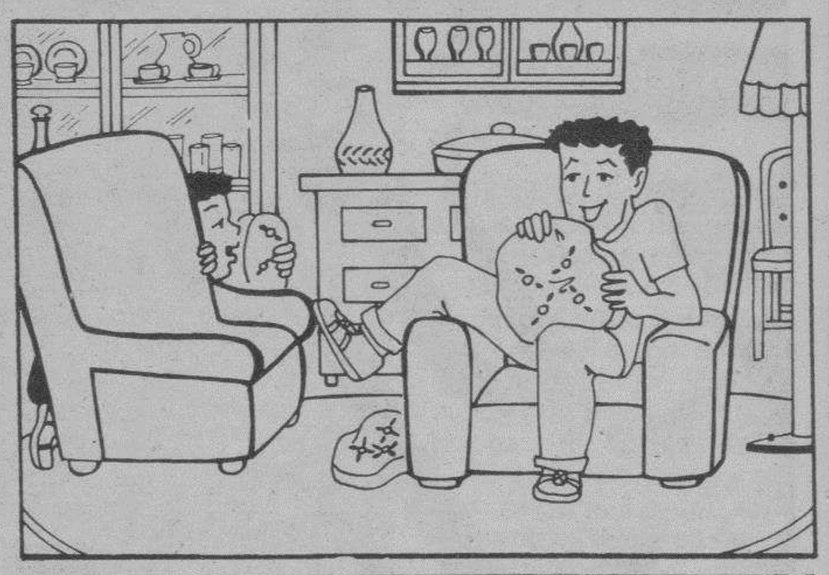

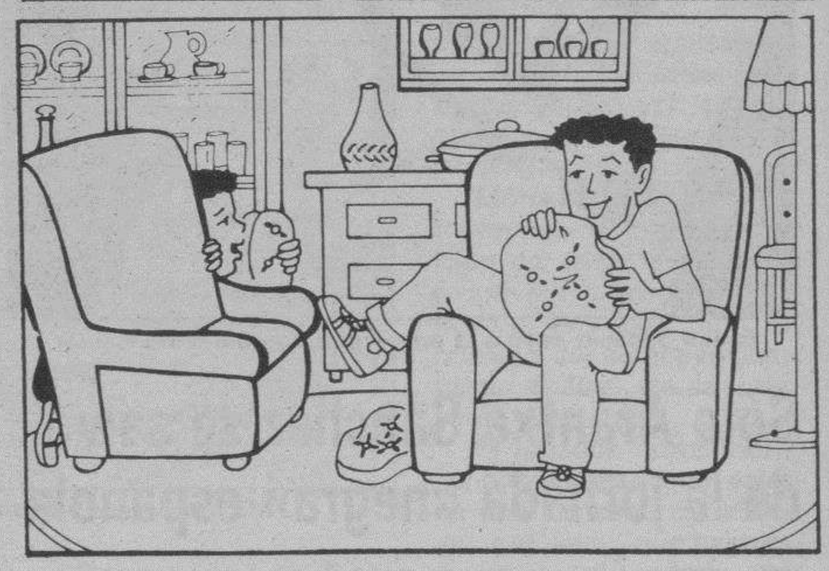

Solución al anterior:

1: Calcetín. 2: Hebilla. 3: Almohada. 4: Dibujo del paño. 5: Dedo de la niña. 6: Hilo de la persiana. 7: Baldosa del suelo.

GENERALES CLASIFICADOS

Estos anuncios se reciben en nuestra Administración, San Pedro de Cardeña, 34 y en todas las Agencias de Publicidad.

NOTA.- Deberán tener entrada con 24 horas a su publicación.

Inmobiliaria

OCASION HONTOMIN
SE VENDE CHALET
2.000 m² parcela, dos plantas, bodega, garaje, cocina, salón, 5 dormitorios, dos baños. Amueblado.
Teléfono 10 01 12

OCASION
Traspaso DISCO-PUB
CAPRY-II
En Belorado. Facilidades de pago. Informes en el mismo a partir 8,30 tarde o teléfono 580108, particular.

VENTA DE PISOS CALLE AVILA — 103 M²
CUATRO DORMITORIOS — SALON DE 19 M² — COCINA — DOS CUARTOS DE BAÑO — GARAJE — TRASTERO TODO EXTERIOR — SOLEADO
ENTRADA 20%
RESTO, COMODAS MENSUALIDADES

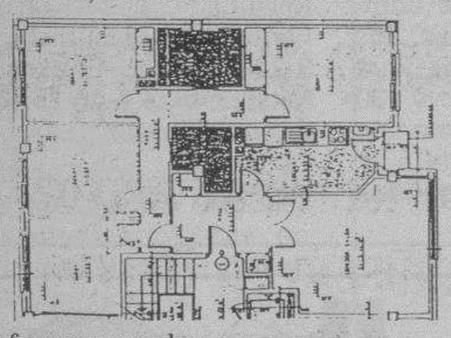

Informa y vende:
SANTOS
Julio Sáez de la Hoya, 8, 6.°. Telf. 27 51 42

ENTREPLANTA CENTRICA
Se alquila, 180 m² de oficinas. Sin traspaso, apta para estudio, consultorio, despachos. A dos calles.
Telfs. 10 01 12 — 20 25 65

SE ALQUILA
LOCAL COMERCIAL
Totalmente acondicionado. Amplios escaparates. Acceso vehículos. Muchas aplicaciones. Superficie total 470 m². Completo o dividido en dos. Se estudiarán otras divisiones. En calle San Agustín.
Informes, Telf. 26 15 70

OCASION
SE VENDE PISO
Avda. del Vena, n.° 2
Teléfono 21 24 45

SE ALQUILA
APARTAMENTO CENTRICO
DORMITORIO, SALON, CALEFACCION CENTRAL, AMUEBLADO
Teléfono 27 65 33

VENDO PISO DE LUJO, VILLA PILAR, N.° 2
— Cocina, office — Salón-comedor
— 3 cuartos de baño — 3 plazas de garaje
— 4 habitaciones — Trastero
Telf. 20 08 08. ABSTENERSE AGENCIAS

VENDO PISO
PARAJE DE BUENAVISTA
Telf. 26 34 28, llamar de 10 a 12 mañanas

Laboral

Los anuncios de esta Sección, demandas y ofertas concretas de trabajo tendrán una bonificación del 20% en su facturación total.

SE NECESITA
CHICO PARA BAR QUERIENDO TRABAJAR
BAR LA CABAÑA ARANDINA
Telf. 26 19 32

HERMANOS ESTEBAN GARCIA
NECESITA
OFICIAL ALBAÑILERIA Y PEON
Informes, Telfs. 27 18 19, 27 25 84, llamar de 2,30 a 3,30 y 9 a 11,30

RESTAURANTE OJEDA
NECESITA
APRENDIZ DE COCINA

SE NECESITAN
ENCOFRADORES
Telf. 20 38 80

IMPORTANTE EMPRESA DE SERVICIOS PRECISA PARA SU DELEGACION EN BURGOS
PROFESIONALES DE LA VENTA
AMBOS SEXOS
SE REQUIERE:
— Dedicación exclusiva.
SE OFRECE:
— Fijo más comisiones.
— Posibilidad de incorporación en plantilla, en breve plazo.
Interesados escribir al Apartado de Correos 571 de Burgos, adjuntando curriculum vitae y fotografía reciente

Varios

GRACIAS ESPIRITU SANTO por los favores concedidos
M.L.E.

GRACIAS SANTA CLARA por los favores recibidos
D.H.

ORACION A LA VIRGEN PURISIMA
¡Oh! Virgen Purísima llena de bondad y comprensión. Vos que sois la mejor intercesora ante la Divina Providencia, te ruego por medio de esta oración me ayudes a solucionar mi problema. Acordaos, oh piadosísima Virgen María que jamás se ha oído decir que ninguno de cuantos se han acogido bajo vuestro amparo hayan implorado vuestra asistencia y dirigido sus súplicas, haya sido abandonado. Animado yo con tal esperanza, acudo a Vos oh Virgen de las vírgenes y gimiendo bajo el peso de mis pecados me postro a vuestros pies y os ruego me escuchéis (aquí indica tu petición). No desechéis mis súplicas, oh Madre bondadosa, antes bien oídlas propicias y acogedlas favorablemente. Reza esta oración con toda devoción y fe, ten la plena seguridad que tus problemas serán resueltos favorablemente para tí y tus familiares. Logrado tu pedido, publica esta oración tres días y adquiere la devoción de rezarla todas las noches. Es muy milagrosa. Gracias.
S.O.

Si quiere anunciarse en esta Sección, diríjase a nuestra Administración, Agencias de Publicidad o al corresponsal de DIARIO DE BURGOS en su localidad.

ANUNCIOS EN ESTA SECCION

M.C.D. 2018

Estos anuncios se reciben en nuestra Administración, San Pedro de Cardeña, 34 y en todas las Agencias de Publicidad.

NOTA.- Deberán tener entrada con 24 horas a su publicación.

Alquileres

LOCALES desde 20 m.², zonas más comerciales de Gamonal. Alquiler y venta. Expandex. Servicio Inmobiliario Muelas. San Pablo, 24. ☎ 272359.

EXPANDEX Alquiler de pisos, apartamentos y estudios con o sin muebles. Diferentes zonas y precios. Servicio Inmobiliario Muelas. San Pablo, 24 - 1º Izda. ☎ 265251.

ALQUILO o traspaso bar. Mucha clientela, por no poder atender. Bar Africa. ☎ 237012; 223387.

ALQUILO bar por jubilación. Razón, calle Lealtad, nº 2, bar.

SE ALQUILA piso portería. Referencia 238901, Vigón, nº 9.

ALQUILO local comercial, acondicionado. Calzadas, 58. 120 m.². Referencia 238901.

HERRERIA: Carmen: amueblado: tres, salón, cocina, baño, servicio, exterior, servicentrales. 201460.

HERRERIA: Pisos sin muebles: Morco, Reyes Católicos, Avda. Vena, Gamonal, Héroes División Azul.

HERRERIA: Castellana: cinco, salón, dos baños, servicio, dos garajes, piscina, servicentrales.

HERRERIA: Local 770 m.² céntrico. Totalmente instalado. Cualquier negocio.

ALQUILO piso pequeño, lujo. A estrenar. ☎ 224756.

DELAFUENTE. Alquilo locales desde 56 metros, Eladio Perlado, Carretera Poza. San Pablo, 12-C.

DELAFUENTE. Alquilo local Plaza Francisco Sarmiento. 110 metros. ¡Económico! 265142.

DELAFUENTE. Naves industriales, 800-900 metros, terreno. Polígono Villalonquéjar.

SANTOS. Alquilo piso con muebles, Ctra. Logroño. Ctra. Arcos. Tres, salón.

SANTOS. Alquilo local San Pedro Cardeña, 62 metros, sótano, cualquier negocio.

SANTOS. Alquilo naves, diversas zonas. 325, 400 m.², oficinas, servicios.

SE ALQUILAN pisos nuevos. Parque Europa. 3 y 4 habitaciones, salón, cocina, 2 baños, garaje y trastero. ☎ 202773.

POZA: Calle Puebla. Amplio piso, 5, salón, bien amueblado. 273034.

POZA: Zona Avda. Cid, acogedor apartamento, 1, salón. 55.000.- 273034.

POZA: Piso estrenar, calle Madrid, 3, salón, garaje. 273034.

NAVES. Villalonquéjar. Taglosa, 150, 800, 1000 metros. Instaladas. 274382; 274724.

MUÑOZ. El mejor local para mejor negocio. 80 metros. 274382.

ALQUILO entreplanta oficina 50 m.² Avda. Vena, 5. ☎ 480524.

ALQUILO piso amueblado, cuatro y salón, dos baños, servicios centrales. 201458.

SE ALQUILA local. ☎ 224752.

SE ALQUILA plaza garaje. Fray Justo Pérez de Urbel. 237198.

PRIGO. Alfareros. Local alquiler. 60 metros aproximadamente. Luz, almacén. 45.000.-. 11.552.

PRIGO. San Juan de los Lagos. 168 m.², local ideal para instalar cualquier negocio. 11.220.

SE ALQUILA bar café, nuevo, en buena zona. ☎ 217751.

SE ALQUILAN plazas garaje, Villa Pilar, 2. pesetas 5.000.- ☎ 235314.

GIL-MERINO: Apartamento lujo céntrico, dos, salón, baño, amueblado. ☎ 274865.

GIL-MERINO: Dúplex Plaza Vega. Tres, salón, amueblado.

GIL-MERINO: Calle Miranda. Cuatro, salón, exterior, gas natural, sin muebles.

GIL-MERINO: G-9. Tres, salón, baños, garaje, servicentral, amueblado.

GARCIFUENTES. Alquiler oficinas, Laín Calvo, varias dimensiones. 275998.

ALQUILO piso amueblado, confortable, estrenar, exterior, garaje. Carmen, 5 portería.

Automóviles y accesorios

ALQUILER sin conductor. Coches nuevos, todas las marcas. «Servi-Auto». Sanjurjo, 9. ☎ 274715.

SE VENDE Renault-21 TXE, BU-M. ☎ 211718 y 275397.

AUTOMOVILES Pedrosa. Compra venta de toda clase de automóviles. Stock mínimo, ciento cincuenta vehículos para que usted pueda elegir. Garantizados. Facilidades hasta 24 meses. ☎ 227707 y 227767.

AUTOMOVILES Jesús, compra venta de vehículos usados, totalmente revisados y garantizados. Facilidades de pago hasta 60 meses. Sin entrada. San Pedro Cardeña, 94. 261314.

V. LOPEZ vehículos ocasión, garantizados, facilidades de pago. Pisones, 40. ☎ 209667.

LAZAROMOTOR. Servicio Oficial Seat. Vehículos de ocasión. Con o sin entrada, desde 4.500 mes. Luis Alberdi, 16. ☎ 223039.

RUERA Sport. Vende: BMW: 635 i, 528 i, 320, Opel: Omega, Ascona. Citroen LNA. Renault: 5, 11 TSE. Seat Málaga. Peugeot 205, etc. Todos revisados y garantizados. Hasta un año de garantía. Facilidades de pago. Polígono Gamonal-Villayuda. ☎ 224250.

SE VENDE R-18, BU-G. 5 velocidades, en 525.000.Ptas. San Francisco, 212 - bajo. ☎ 274156, 211825.

PARTICULAR vende Ford Granada 2.8 ghia, automático, impecable. 350.000.-. ☎ 501389.

Colocaciones

Los anuncios de esta Sección, demandas y ofertas concretas de trabajo tendrán una bonificación del 20 % en su facturación total.

NECESITASE empleada hogar para Madrid. Tengo dos hijas: 17 y 15 años. No importa no sepa cocinar, pero si debe gustarle cocina sencilla. Se le enseñará en casa según costumbres. Sueldo al empezar 50.000.- 91 - 3230374.

NECESITO chica para trabajar. Presentarse en pub Copax, de 8 a 9.

NECESITAMOS señoritas Club. 6.000.- más 50%. ☎ 975-224433. Soria.

SE NECESITA empleada de hogar interna, buen sueldo, dos pagas extras, completas. Seguridad Social y fines de semana libres. ☎ 220684.

SE NECESITA chica 9 a 15 horas. Imprescindible informes. ☎ 200849. Llamar 20 a 21 horas.

SE NECESITA ayudante de cocina con conocimientos y pinche de cocina. Hotel Corona de Castilla. ☎ 262142.

NECESITO ayudante cocinera, sabiendo oficio. Presentarse Mesón Los Herreros, San Lorenzo, 20, atenderá Antolín Rodríguez.

SE NECESITA chica con informes, de 10,30 a 14,30. Julio Sáez de la Hoya, 4-4º-B, tardes.

NECESITO aprendiz peluquería, 16 años. ☎ 224821.

SE NECESITA chica. ☎ 221779.

SE NECESITA ayudante camarero. ☎ 171174.

SE NECESITA chica. Zona Calle Madrid. ☎ 207329.

SE NECESITA señora para limpieza bar, zona Gamonal. ☎ 221902, llamar de 10 a 2.

SE NECESITA aprendiz en Cafetería Espolón. ☎ 292572.

SE NECESITA pastor profesional. ☎ 947-321917.

SE NECESITA dependienta con experiencia en carnicería o pescadería. ☎ 238535 ó 216252.

SE NECESITA chica 9 a 2, 5 a 7, con referencias. ☎ 201110.

NECESITO camarero-a 19 - 22 años, con experiencia; aprendiz 17 años, para disco-bar. 209878, 1 a 2,30.

NECESITO maquinista para máquina mixta JCB. ☎ 205548.

SE NECESITA chica con experiencia, de 9 a 4 ó 9 a 7, zona Castellana. 269055.

SE NECESITA camarero-a. ☎ 269064.

SE NECESITA asistenta de 10 a 5. Madrid, 1 - 2º Izda.

SE NECESITA Jefe para formar equipo representantes en zona Castilla-León, Cantabria. Imprescindible experiencia en regalo joven, edad 30 a 45 años. Dirigirse con curriculum a Liber. San Guillermo, 31. 24006 León.

SE NECESITA chica o señora externa, sabiendo cocina. Espléndido sueldo. ☎ 208566.

CERVECERIA necesita chico 17 - 19 años, horario de tarde. 219251.

SE NECESITA persona algo entendida en huerta, para llevar a medias, 600 m.² con invernadero, a 700 metros de Villafría. 227633.

NECESITO camarera-o para cafetería, con experiencia. ☎ 218413.

NECESITO chica zona General Yagüe, de 9 a 14,30. Llamar de 14,30 a 16,30 y de 8 a 10 noche. ☎ 214723.

REPRESENTANTE introducido en el sector cárnico. ☎ 941 207372 ó 202977.

SE NECESITA persona joven con carnet conducir, para almacén. Servicio militar cumplido. ☎ 228042.

Compras y ventas

ORO, joyas, compro. Pago bien. Arco del Pilar, 4-1º.

QUIERE Ud. cercar? Disponemos de toda clase de materiales para cerramientos, postes, mallas, alambre-espino, portones, bastidores, etc. Cercados Reques. Fuentemilanos (Segovia)- ☎ 911-485176.

CHOPOS, magníficos plantones, dos años. Vivero Finca La Perdiguera. Castronuño (Valladolid). ☎ 91-2620290; 2623960. Horas oficina.

COMPRO oro, plata, joyas, monedas, antigüedades. Vitoria, 17, despacho 505. ☎ 204167. Burgos.

VIVEROS Gallo. Frutales, chopos, plantas de jardinería. Covarrubias. ☎ 403047.

PLANTAS de Chopo, variedades de rápido crecimiento, nogales variedades para fruto y variedades para madera, árboles frutales y ornamentales, aligustres para setos, arbustos, coníferas, rosales. Viveros Aldonza, S.A.T. ☎ 941 - 363899 Nájera (La Rioja).

VIVEROS Poli: Frutales, chopos y jardinería. ☎ 403056. Covarrubias.

ANTIGUEDADES. Compraventa. Palacio de Arcos de la Llana. Abierto incluso festivos. 408069.

Enseñanza

ACADEMIA Universitaria San Juan. Preparación todas las asignaturas: Empresariales, Industriales, Aparejadores, Obras Públicas, Turismo. Calle San Juan, 22, tercero, derecha. ☎ 275077. Comienzo inmediato.

BACHILLERATO, C.O.U., EGB., FP. Preparación todas las asignaturas. Comience bien el año. Acadamia Universitaria San Juan. 275077.

CELADORES y Auxiliares del Insalud. Preparación Burgos y Madrid. Grupo intensivo. Infórmate Academia Universitaria San Juan. 275077. Calle San Juan, 22, tercero.

Fincas

ISLA (Cantabria). Vendo apartamento playa, 70 m.², estrenar. 7.900.000.-. ☎ 942-218896, (noches 236191).

SE VENDE gran finca, 280 Has. mucha agua, mitad regadío-secano-monte. Bien comunicada. Buen caserío. Provincia Palencia en autovía. ☎ 983-344404. Llamar a partir lunes.

EXPANDEX. Más de 50 pisos y apartamentos, nuevos y usados, todas las zonas, todos los precios. Servicio Inmobiliario Muelas. San Pablo, 24. ☎ 265251.

CHALETS próxima construcción. Zona autovía, zona Mirabueno. 3 y 4 dormitorios, 2 y 3 baños, garaje y bodega. ☎ 274000. Informes: Reyes Católicos, 10-11º-A.

CHALETS aislados, Ibeas de Juarros. Parcela 300 m.². 2 plantas, 3 dormitorios, 2 baños, garaje. ☎ 274000.

COMPRO piso, pago contado, no importa estado. Particular a particular. 208969.

VENDO piso. Calle San Pablo, 12. ☎ 261490.

SE VENDE piso para reformar. Avda. de la Constitución. Económico. ☎ 276533.

SE VENDE 2 pisos para reformar, Zona San Pedro y San Felices. 3 y salón, baño y cocina. ☎ 276533.

VENDO 3 locales céntricos, de 130 m.² cada uno, agua y fuerza, autorizado taller, vado permanente, tres portones. ☎ 208768.

HERRERIA: Agencia Propiedad Inmobiliaria. San Lesmes, 18 1º Drcha. 201460.

HERRERIA: San Carlos: ideal oficinas: habitación, salón grande, cocina, servicio.

HERRERIA: Mérida: tres, salón, cocina, baño, exterior, gas ciudad.

HERRERIA: Bda. Yagüe: vivienda individual con terreno.

HERRERIA: San Juan: dos, salón, cocina, baño, calefacción individual.

HERRERIA: Valentín Jalón: dos, salón, cocina amueblada, baño, calefacción individual.

HERRERIA: Trinidad: vendo-alquilo local 60 m.² cualquier negocio.

HERRERIA: Calle Sasamón: local preparado cualquier negocio: ideal carnicería. 3.900.000.

DELAFUENTE. Piso Plaza San Bruno. Tres, salón, soleado, económico. San Pablo, 12-C.

DELAFUENTE. Piso Cuarteles. Tres amplias, salón, dos baños, garaje, trastero, cocina amueblada.

DELAFUENTE. Villa Pilar. Cinco, salón, dos baños, aseo, trastero, tres garajes, soleado.

DELAFUENTE. Piso cinco, salón, baño, aseo, garaje próximo. San Pablo.

DELAFUENTE. Piso Plaza San Pablo. Tres, salón, cocina amueblada, exterior.

DELAFUENTE. Pisos principio San Francisco, dos-tres, salón, gas ventana. 7.300.000.-, 8.500.000.-.

DELAFUENTE. Piso soleado, tres, salón, jardín, amplio garaje individual. Calle Duero.

DELAFUENTE. Piso estrenar, amueblado, tres, salón, servicentrales, supermejorado, garaje, próximo Vigón.

DELAFUENTE. Piso Vadillos, dos, salón, individual, soleado. 7.000.000.-. San Pablo, 12-C, 6º-C.

DELAFUENTE. Vendo local Barrio Gimeno, próximo calle Madrid. 86 metros, agua, luz.

DELAFUENTE. Chalet construcción. Cuatro habitaciones, salón, trastero, garaje, bodega, terreno. Quintanadueñas.

DELAFUENTE. Vendo Bar, 85 metros planta, 65 entreplanta, zona Fátima, amplia clientela, comedor.

ORTEGA-DELGADO, Agencia Inmobiliaria. Avda. Reyes Católicos, 7-1º. 227941.

ORTEGA-DELGADO. Reyes Católicos. Tres, salón, servicentrales. Exterior.

ORTEGA-DELGADO. Barriada Zurbarán. Estrenar, tres, salón, baño, aseo, garaje, trastero, buen precio.

ORTEGA-DELGADO. Carrero Blanco. Tres, salón, exterior, servicentrales, garaje. 227941.

ORTEGA-DELGADO. Merced, pleno centro, piso muy amplio. Magníficas vistas. Oportunidad única.

ORTEGA-DELGADO. Residencial Reyes Católicos, G-3. tres, salón, garaje, trastero. 227941.

ORTEGA-DELGADO. Avda. Vena. Dos, salón, calefacción central.

ORTEGA-DELGADO. Piso lujo, calle Soria. Tres, salón, baños, servicentrales, garaje, exterior, buenas vistas. Su piso definitivo. 227941.

SANTOS. Pisos nueva construcción, zona Madrid, 4, salón, dos baños, garaje, trastero, facilidades pago, entrada Agosto. Julio Sáez Hoya, 8.

SANTOS. Piso nueva construcción, Condesa Mencía. Cuatro, salón 30 metros, dos baños, garaje, trastero.

SANTOS. Apartamento, Doctor Albiñana. Inmejorables vistas, terraza 16 metros, dos, salón, servicentrales.

SANTOS. Avda. Cid (junto Residencia Sanitaria). Tres, salón, baños, terraza, buen precio.

SANTOS. Extraordinario piso General Vigón. 170 metros, inmejorables vistas, muy reformado, todo exterior.

SANTOS. Calle Madrid. Tres, salón, amueblado totalmente. Precio interesante.

SANTOS. Vendo apartamentos, oficinas, céntrica, diversas superficies y precios. 275142.

SANTOS. Precioso chalet Tomillares. 400 m.², construido, 1.000 metros terreno, materiales primera calidad.

SANTOS. Eladio Perlado. Tres, salón, exterior, reformado, parquet, servicentrales. 275142.

SANTOS. Luis Alberdi, 100 metros, tres, dos baños, servicentrales.

SANTOS. Vendo negocio de hostelería, 200 m.², más entreplanta, instalado, zona Bernardas, dos calles.

SANTOS. Naves en construcción. Ctra. General. Desde 400 metros, facilidades pago.

VENDO piso. Federico García Lorca, 1-7º-D. 217906. Abstenerse agencias.

VENDO piso céntrico, con garaje, General Mola. Salón-comedor y cinco habitaciones. 164 m.². Muchas mejoras. ☎ 201303.

SE VENDE piso. Carmen, nº 5. 75 m.². Servicios centrales. Razón: Portería.

POZA: Agencia Inmobiliaria. Vitoria, 27 - A, oficina 211. ☎ 273034.

POZA: Ideal profesionales. Principio calle Vitoria, 5, salón, 2 baños. Buena altura, 140 m.² 273034.

APARTAMENTO lujo, 1, salón, servicios centrales. muy céntrico. 273034.

APARTAMENTO muy céntrico, 2, salón, amplia terraza, precio interesante. 273034.

POZA: Zona residencial, 4, salón, 2 baños, jardín privado. 273034.

POZA: Oportunidad, Gamonal, 3, salón, garaje. Infórmese. 273034.

POZA: individual, 5 kms. Burgos, nuevo, garaje, jardín. 273034.

FINCAS Muñoz. Encontrará lo que busca. Consúltenos. Laín Calvo, 20.

MUÑOZ. Asesoría Inmobiliaria. Administración Fincas. Comunidades. Laín Calvo, 20. 274382.

BURGENSE. Tres, salón, servicentrales. Extraordinarias vistas. Muñoz. 274382; 274724.

CONCEPCION. Cuatro, salón, calefacción individual. Muñoz. 274724; 274382.

DUPLEX. Salón 45 metros. Tres, céntrico. Exterior. Muñoz. 274724; 274382.

VITORIA. Grandmontagne. Tres, salón, garaje, servicentrales. Exterior, Muñoz. 274724; 274382.

LOCALES. Extraordinarias zonas comerciales. Venta-alquiler. 274382; 274724.

MUÑOZ. Café bar instalado. Buena zona, 105 metros. 274382, 274724.

FINCA urbana. Castrillo del Val. 5.300 metros. Muñoz. 274382; 274724.

MARCOS Agencia Inmobiliaria. Calle Travesía del Mercado, 2 entreplanta (Hondillo). 273252.

MARCOS Fuentecillas, tres, salón, individual de gas, 80 metros.

URGENTE

SE NECESITA

FONTANERO – CALEFACTOR

Imprescindible conocimientos de quemadores gasóleo. Centro de trabajo: Miranda de Ebro.

Interesados dirigirse a CLES DE MANTENIMIENTO INTEGRAL. C/. Vázquez de Menchaca, Parcela 152. Valladolid. Teléfono (983) 47 19 16

Delegación Burgos: Calle Julio Sáez de la Hoya, 8, 7.ª planta. Oficina, 5. Teléfono (947) 26 93 75

BURGENSE DB

Páginas especiales los domingos en DIARIO DE BURGOS

- La imagen es fugaz
- La palabra muere rápidamente
- Lo impreso permanece

Confíe sus anuncios a

Diario de Burgos,

Periódico de mayor difusión en Burgos y Provincia

ANUNCIOS EN ESTA SECCION Si quiere anunciarse en esta Sección, diríjase a nuestra Administración, Agencias de Publicidad o al corresponsal de DIARIO DE BURGOS en su localidad

M.C.D. 2018

Fincas

MARCOS Santiago, tres, salón, individualizado, buena altura y orientación. 9.500.000.

MARCOS San Isidro, tres, salón, individual, garaje, trastero, terreno 40 metros.

MARCOS Zona Gamonal, 95 metros, individual de gas, buena altura y orientación. Oportunidad.

MARCOS Calle Sauce, tres, salón, servicentrales, garaje, buena altura, seminuevo.

MARCOS Avda. del Vena, dos, salón, centralizado, exterior, reformado.

MARCOS Parque Europa, apartamento, una y salón, calefacción central, garaje, trastero, estrenar. Exterior. 9.500.000.

MARCOS Paseo Pisones, tres, salón, individual, 90 metros, ascensor. 8.000.000.

MARCOS Eladio Perlado, tres, salón, centralizado, exterior, soleado. 273252.

MARCOS Calle Vitoria, tres, salón, individualizado, buena orientación.

MARCOS Plaza San Pablo, tres, salón, individualizado, exterior. 273252.

MARCOS Federico Martínez Varea, tres, salón. Exterior, calefacción central. Ascensor.

MARCOS Calle Consulado, 60 metros, tres, salón, reformado e individualizado. Muy céntrico.

INMOBILIARIA Gamonal. Carmen. 9°, cuatro, salón, cocina-comedor, baño, aseo. Calle Vitoria, 175 - 1° F. 218659.

INMOBILIARIA Gamonal. Santa Bárbara. Tres, salón, terraza cubierta, centralizado, mejoras.

INMOBILIARIA Gamonal. Zona Alfareros. Buhardilla 60 m.² para reformar. 2.200.000.

INMOBILIARIA Gamonal. Lavaderos. Próxima construcción, cuatro, salón, dos baños, garaje.

INMOBILIARIA Gamonal. Vitoria. Cuatro, salón, baño, aseo, trastero, dos entradas.

INMOBILIARIA Gamonal. Vitoria. Dos, salón, amplias terrazas, contraventanas, escayola, garaje.

ORTEGA: Villa Pilar, exterior, cinco, salón 37 m.² tres baños, garaje, trastero, amplia terraza, centralizado. Calle Vitoria, número 23 - 4°. ☎ 262426.

ORTEGA: Avda. del Vena, apartamento, dos, salón, calefacción central, soleado, acondicionado.

ORTEGA: San Francisco, 7°, exterior, soleado, tres, salón, individual gas natural.

ORTEGA: Parque Europa, nuevo, cuatro, salón, dos baños, trastero, garaje.

ORTEGA: Barriada Zurbarán, estrenar, tres, salón, dos baños, garaje,s trastero.

ORTEGA: San Bruno, exterior, cuatro, salón, dos baños, centralizado, bueno.

ORTEGA: Barriada San Cristóbal, tres, salón, acometida gas, muy reformado.

ORTEGA: Federico García Lorca, tres, salón, dos baños, garaje, trastero.

ORTEGA: Centro Eladio Perlado, local 330 m.² muy comercial. 262426.

ORTEGA: Pentasa 3, esquina, nave 100 m.² planta, doblados 100 m.² acondicionada.

VENDO piso seminuevo, Alfonso X El Sabio, 46 - 1°. Soleado. 236201.

PRIGO. San Francisco. Tres, salón, baño, cocina amueblada, muy soleado. Puertas nuevas. 11.986.

PRIGO. Fuentecillas. Tres, salón, baño, aseo, gas natural, parquet. Soleado. 11.932.

PRIGO. Pisones. Dos, salón, cocina exterior. Trastero. Espléndida ocasión. 11.901.

PRIGO. Maese Calvo. Dos, salón, terraza, soleado, totalmente exterior. 11.884.

PRIGO. San Bruno. Amueblado. Dos, salón, baño, calefacción individual. Exterior. 11.827.

PRIGO. Villafría. Apartamento, salón, cocina, calefacción individual. Soleado. Ocasión. 11.759.

PRIGO. San Joaquín. Tres, salón, trastero. Exterior. Soleado. Mínimos gastos. 11.742.

PRIGO. Fco. Salinas. Dos, salón, cocina amueblada, soleado. Exterior. Ocasión. 4.500.000 pesetas. 11.725.

PRIGO. Plaza S. D. Guzmán. Tres, salón, baño, cocina amueblada, terraza. Exterior. Luminoso. 11.718.

PRIGO. Santa Ana. Tres, salón, cocina alicatada. Calefacción individual. Ocasión. 11.680.

OCASION única. Se vende piso zona Santa Clara, 4 habitaciones, salón-cocina, 2 baños, amplia terraza, soleado. Central. Informes: 266155.

VENDO piso nuevo, Luis Alberdi. 3, salón, terraza, 2 baños, 2 plazas garaje, trastero. ☎ 232654, de 16,30 a 18 horas.

GAMONAL. Estrenar. 3, salón, cocina, dos baños, terraza, trastero, garaje. 207087.

VENDO por traslado, apartamento dos y salón. ☎ 265802.

SE VENDEN plazas garaje, Villa-Pilar 2. ☎ 235314.

SE VENDEN tres casas Barrio San Pedro de la Fuente. Posibilidad de construcción. ☎ 276533. De 1 a 2 y de 7 a 8.

GIL-MERINO: Bda. San Cristóbal, tres, salón, exterior, 6.800.000.Calle Santander, número 3 - 1° Izda.

GIL-MERINO: Virgen del Manzano. Dos, salón, exterior, de lujo.

GIL-MERINO: Maese Calvo. Tres, salón, baños, garaje, 115 m.² seminuevo.

GIL-MERINO: Oportunidad. San Joaquín. Tres, salón, exterior, reformado.

GIL-MERINO: San Bruno. Dos, salón, reformado, cocina equipada.

GIL-MERINO: Céntrico. Cuatro, salón, exterior, Reformado.

MELON-Agente de la Propiedad. Fco. Grandmontagne, 5 1° G. ☎ 231474.

MELON: Bda. Inmaculada: tres, reformado completo, soleadísimo, corcho, escayola, económico.

MELON: Pedro Alfaro: tercero, soleado, tres, salón, parquet, cocina alicatada.

MELON: San Pedro San Felices: Tres dormitorios, ideal reformar, parquet.

MELON: Hospital Ciegos: Dos dormitorios, salón, exterior, soleado, céntrico, reformado.

MELON: San Cristóbal: dos, tercero, orientación ideal, exterior, enganche gas.

MELON: Barriada Juan XXIII: Tres, salón, terraza cubierta, gotelet, soleado.

MELON: Avila: Tercero, tres dormitorios, amplia cocina, parquet, terraza cubierta.

MELON: Emperador: casa tres plantas, 150 m.² trastero doble, soleado.

INMOBILIARIA Gamonal. Vitoria. Seminuevo, dos, salón 18 m.² cocina amueblada. Calle Vitoria, 175 - 1° F. 218659.

INMOBILIARIA Gamonal. Juan XXIII. 7°, tres, salón, gas ciudad, mejoras.

INMOBILIARIA Gamonal. Pedro Alfaro. Tres, salón, baño, aseo, garaje, trastero.

INMOBILIARIA Gamonal. Bda. Inmaculada. Tres, salón, cocina, baño, para reformar.

INMOBILIARIA Gamonal. Santo Toribio. Próxima construcción. Dos, salón, baño, aseo, trastero.

INMOBILIARIA Gamonal. Bda. Zurbarán. Nuevo, tres, salón, baño, aseo, garaje.

VENDO piso calle San Bruno. ☎ 213579.

MAGDA González. Inmobiliaria. Calle Santander, 6 bajo. ☎ 263954.

MAGDA González. Alhóndiga: Dos, salón, trastero. Buena orientación. Económico.

MAGDA González. Casa Vega: Tres, salón. Calefacción individual. Muy económico.

MAGDA González. Conde Sancho: Dos. salón. Mínima comunidad. Reformado.

MAGDA González. San Pedro San Felices: Apartamentos construcción. Gas ciudad.

MAGDA González. Costa Rica: Casa. Tres, salón, terreno. Reformado. Local.

MAGDA González. Fuentecillas: local construcción. Entrega finales Octubre. 58,10 m.².

LA FLORA, primer piso, 250 metros, para reformar. 275998. Garcifuentes.

GARCIFUENTES. Piso tres, salón, dos baños, garaje, trastero. Petronila Casado.

GARCIFUENTES. Calle Calvario. Tres, salón, exterior, mejorado, calefacción, trastero. 275998.

GARCIFUENTES. Barrio San Cristóbal, dos, salón, reformado, económico. 275998.

GARCIFUENTES. Estrenar, calle Madrid, cuatro, salón, dos baños, garaje. 275998.

GARCIFUENTES. Casa unifamiliar, Barriada Illera, nueva, dos plantas, jardín. 275998.

GARCIFUENTES. Local céntrico, zona Capitanía, 100 metros, instalado. 275998.

GARCIFUENTES. Local 125 metros, muy económico, ideal almacén, centro. 275998.

SE VENDE piso. General Vigón, 69 - 8°. ☎ 210082, de 19 a 23 horas.

GIL-MERINO: Oportunidad. Vitoria-Gamonal, dos, salón, servicentral, amueblado. 8.500.000. ☎ 274865.

Fincas Rústicas

PRIGO. Santa María del Campo. Casa dos plantas, cuatro, salón, terreno. 11.980.

PRIGO. Tomillares. Finca 350 m.², edificable, chalet en construcción. 11.885.

PRIGO. Tordómar. Casa reciente construcción. Dos plantas, garaje. 11.763.

PRIGO. Villatoro. 9.000 m.² aproximadamente, acceso carretera, 1 km. pueblo, zona arroyo. 11.239.

PRIGO. Rábanos. Lote fincas regadio. Interesante precio. Infórmese. 11.022.

MAGDA González. Tomillares: Licencia construcción. 1350 m.² agua, luz.

Ganados y aperos

PARA podar, todo tipo de herramientas en Cuchillería Fermiñán, San Cosme, 10, (junto Plaza Vega). ☎ 205636.

VENDO 2000 fardos de forraje, esparceta, alfalfa y veza. ☎ 161216.

SE VENDEN 150 ovejas pariendo y abocadas a parir. ☎ 360540, 223216.

VENDO 10.000 kgs. de cebada Pallas, procedente de R-1. Pedrosa Río Urbel. ☎ 451108.

SE VENDEN 100 ovejas Churras. Llamar ☎ 947-354191. Pancorbo.

VENDO tractor Ebro 470, remolque y herramientas, buen estado. 275352.

VENDO 4 carneros Churros. Luis Fresno, Valbuena de Pisuerga, (Palencia).

TALLERES Báscones vende maquinaria agrícola: Rulos, arados chiser, abonadora usada,sembradora y basculante usados. ☎ 370228, Sasamón.

VENDO 600 fardos de alfalfa, 500 paja cebada. ☎ 264571.

SE VENDE potro de montura, 18 meses, entero. ☎ 160143.

TRACTORES varias marcas, doble tracción y normal, revisados, palas y arados. Pedro Gómez García. Ctra. Madrid, Km. 234.

VENDO trigo Rex R-2. Javier. Fresno de Rodilla.

Huéspedes

DARIA habitación a señora, 40 a 50 años, responsable, a cambio ayudar en casa y pequeña aportación económica. 223946.

DOY pensión completa, zona Vigón. ☎ 227877.

Muebles

COMPRA venta de muebles. General Dávila, número 13. 228880.

Traspasos

SE TRASPASA mercería de 25 m.², con o sin género. Vitoria, 191. ☎ 238058.

NEGOCIO de hostelería, céntrico y conocido, ideal matrimonio. Negociación directa. Tardes de 5 a 7. Calle Santander, 19 - 6° E.

HERRERIA: Sanjurjo: Bar nuevo instalado: tiempo indefinido, cualquier negocio. 201460.

SE TRASPASA bar amplio, en funcionamiento. Interesados llamar 232605; 229715.

DELAFUENTE. Cafetería 100 metros, dos entradas, magníficamente instalada, próxima San Pablo. 265142.

DELAFUENTE. ¡Ocasión! Dos puestos fruta, máquinas, poca renta. Plaza Gamonal.

DELAFUENTE. Bar 60 metros, diáfano, todas instalaciones, poca renta. Calzadas.

FERNAN González, pub totalmente instalado, precio interesante. Infórmese. 273034.

CAFE bar instalado. 50 metros. Gran afluencia. Calle peatonal. 274382.

URGE traspasar o cambiar barbodega en Gamonal. Económica. ☎ 212326, tardes.

PRIGO. San Francisco. Espléndido. Ocasión. Bar completamente instalado, todas instalaciones. 130 m.². Ocasión. 11.889.

GARCIFUENTES. Traspaso, pescadería Mercado Norte, totalmente instalada, mucha clientela. 275998.

Varios

PRO-VIDA en Burgos: San Pablo, 12 - C, 1°, en Valladolid: San Luis, 8 3°. ☎ 983-299471.

SE ARREGLAN persianas, rieles de cortinas, todas clases. ☎ 262107.

REPARACION canclones, colocación nuevos, tejados y tela asfáltica. 480400 Burgos.

PINTURA General Elba. Presupuestos sin compromiso. ☎ 273150; 210465.

COLOCACION reparamos canalones, colocamos tela asfáltica, se reteja. Damos garantía. 274851.

CANALONES y tejados, reparamos y ponemos nuevos al momento. 233063.

REPARACION canalones viejos, colocación nuevos. Tejados y tela asfáltica. 211723.

AGENCIA Matrimonial «Iris» Burgos. Solteras, viudas, divorciadas y separadas. ¿Quieres realizar tu vida? Tenemos caballeros, todo tipo social, para fines serios. Visítanos. Luis Alberdi, 1, entreplanta, oficina 9. ☎ 480750.

REPARACION canalones viejos, colocación nuevos y retejados, tejados. ☎ 273866.

CONTACTOS selectos, seriedad y discreción. Toda España. ☎ 91-2705477.

DIARIO de Burgos. El periódico de mayor difusión en Burgos, capital y provincia.

ANUNCIESE en esta sección. La difusión de su anuncio está plenamente asegurada.

EL 80% de los lectores burgaleses de periódicos, leen diariamente DIARIO DE BURGOS.

ANUNCIOS ECONOMICOS EN **Diario de Burgos** Fundado en 1891

GENERALES CLASIFICADOS

★

POR PALABRAS

★

EN ESTE MISMO ESPACIO

DE

¡GRAN EFICACIA!

AVISO A LOS SUSCRIPTORES

PARA ASEGURARSE UNA BUENA RECEPCION DE **DIARIO DE BURGOS**

COMUNIQUENOS

- Su cambio de domicilio.
- Irregularidades en la recepción del Diario.

Diríjase a:

Jefe de Distribución y Ventas
San Pedro de Cardeña, 34. 09002 BURGOS
Teléfono: 26 83 75

ANUNCIOS EN ESTA SECCION

Si quiere anunciarse en esta Sección, diríjase a nuestra Administración, Agencias de Publicidad o al corresponsal de DIARIO DE BURGOS en su localidad.

BOLETIN DE SUSCRIPCION

Diario de Burgos

Departamento de Distribución y Ventas

C/ San Pedro Cardeña, 34. ☎ 268375 Apartado 46 - 09002 BURGOS

PRECIOS DE SUSCRIPCION

	trimestre	semestre	año
Capital	7.080	14.160	28.320
Fuera de la Capital	7.080	14.160	28.320

FORMA DE PAGO (Indico con una X la forma en que abonaré mi suscripción).

○ Recibo en domicilio (sólo Burgos capital). ○ Contra reembolso (fuera capital)

○ Cheque bancario, giro postal. ○ Domiciliación Bancaria.

EL COBRO SERA POR ADELANTADO

D. .....

Población ..... Calle ..... n.° .....

piso ..... Desea suscribirse a DIARIO DE BURGOS a partir del día 1.° del mes de ..... de 199....., por un período de .....

(mes, trimestre, semestre o año).

DOMICILIACION BANCARIA

Muy señores míos:

Les ruego que con cargo a la cuenta núm .....

atiendan hasta nuevo aviso los recibos presentados por DIARIO DE BURGOS, a mi nombre.

Banco o Caja de Ahorros .....

Agencia ..... Dirección .....

Localidad ..... Nombre o razón social del titular de la cuenta .....

..... Fecha .....

Firma

M.C.D. 2018

MINUTAJE T.V.

tve1

07,45 **Carta de ajuste**
08,00 **Avance Telediario**
08,38 **Videomix**
09,00 **Avance Telediario**
09,10 **En buena hora.** Incluye las series «La Isla» en el que Mario sigue siendo una mente atormentada por los vagos recuerdos de su pasado con que no logra ver su conexión. En Coral se prepara la exposición de cuadros de Mario, que resultará ser un campo bien abonado para que el asesino pueda volver a actuar y «Santa Bárbara»: Antes de iniciarse la vista preliminar que dictaminará el posible procesamiento de Santana, Julia, que ha aceptado ocuparse de su defensa, aconseja a su cliente que tranquilece sus nervios y se atenga a la verdad de los hechos.
12,55 **Avance Telediario**
13,00 **Magazines territoriales**
13,30 **Telenovela.** «Yo compro esa mujer». Ana Critina no tarda en convertirse en una hermosa y rebelde joven. Con el paso de los años Alejandro se ha hecho rico y poderoso y el destino quiere que ambos coincidan en el mismo barco en el que van a emprender el viaje de regreso a su país.
14,00 **Informativo regional de Castilla y León**
14,30 **No te rías que es peor**
15,00 **La dama de rosa.** Gabriela se permite el lujo de rechazar a los mejores abogados del momento, enviados por Tito Clemente a fin de conseguir una rebaja en su condena. Se produce la adopción definitiva de José Antonio con los señores Clemente.
16,30 **Esta es su casa**
17,20 **Avance Telediario**
17,25 **Con las manos en la masa**
17,55 **El duende del globo**
18,00 **Los mundos de Yupi**
18,30 **Cajón desastre**
19,20 **Informativo regional de Castilla de León**
19,30 **Obras maravillosas.**
20,30 **Telediario 2**
21,00 **Especial «Un día es un día».** (Redifusión).
22,00 **Falcon Crest.** «Mentes inquisitivas». Lance sospecha que algo le pasa a su abuela y que Richard tiene que ver con ello. Al sorprenderle en compañía de Tony, Richard le pone las cosas muy difíciles a Maggie para obtener la custodia de los niños. Nick empieza a sospechar una vieja maniobra de Angela para quedarse con Falcon Crest, al saber que existen tres escrituras sobre el mismo.
22,55 **Jinetes del Alba.** Episodio número 2, en el que intervienen Victoria Abril, Jorge Sanz, Antonio Iranzo, Maribel Verdú, Carlos Tristancho y Fernando Guillén. La Revolución de octubre está dando sus primeros pasos, los revoltosos buscan en Las Caldas las armas que escondieron en su día, encontrando a la hermana enferma de Marian. Martín se une a los revolucionarios y junto a ellos participa en la revuelta de Oviedo. La revuelta de octubre del 34 termina y los mineros derrotados se refugian en el monte. Raquel se marcha a estudiar enfermería y Mariam empieza a trabajar.
24,00 **Diario noche**
00,30 **Querido cabaret.** Serie dedicada al mundo del cabaret. En este programa intervienen Pep Bou (malabares), Ute Lemper (cantante invitado).
01,30 **Despedida y cierre**

tve2

07,45 **Carta de ajuste**
08,00 **Dibuja 2**
09,00 **TV. Educativa**
10,00 **Noticias**
11,00 **La hora de...** «La hora de la salud: Detección del cáncer de mama». El Dr. Brasa, destacado oncólogo hará en el estudio del programa una amplia demostración, con una mujer, sobre cómo se palpa y se detecta un quiste, bulto o tumor en el pecho de las mujeres. Igualmente, se darán las pausas a seguir, consejos médicos y, sobre todo, cómo han de llevar a cabo las mujeres su propia autoexploración.
12,00 **Noticias**
12,05 **Galería de música**
13,05 **Barrio Sésamo**
13,30 **«Los Picapiedra».** Desde que Wilma espera ser mamá, Pedro ha dado un gran cambio y es capaz hasta de ayudarla en las faenas de la casa. Pese a esta ayuda y para disgusto de Pedro, la madre de Wilma anuncia su llegada inmediata. No obstante, Picapiedra se esfuerza por tratar a su suegra con amor y cortesía en lugar de demostrarle el acostumbrado disgusto que le inspira.
14,00 **Webster**
14,25 **Noticias**
14,30 **Estadio 2**
15,30 **Paseo central**
16,30 **Noticias**
16,35 **Primera Sesión.** «De hombre a hombre». De Ramón Fernández. Española. Drama. Color. 1985. Dur.: 85 minutos. Intérpretes: Fernando Fernán Gómez, María Luisa San José, Manuel Tejada, Charo Soriano y María Luisa Ponte. Don Silvestre es un profesor jubilado al que su hija pretende enviar a una residencia. El hombre antes de verse encerrado, roba una motocicleta y huye. Carlitos es un niño que no quiere ir al internado y escapa también de su familia. Niño y anciano compartirán su aventura. (★).
18,10 **Historias de cada día.** La familia feliz: «La separación».
19,00 **Mikimoto Clip**
19,30 **Dibuja 2**
20,00 **MR. T.**
20,25 **Partido de Fútbol.** España Portugal. En directo desde el estadio Castalia de Castellón.
21,15 **Noticias**
22,25 **Hollywood: Crónica negra**
23,40 **Documentos TV**
00,35 **Ultima Sesión.** Ciclo: Hecho en América. «El espectro de la guerra». De Ramiro Lacayo. Nicaragüense. Política. 1988. Dur. 90 minutos. Intérpretes: Elmer McFields, Alenka Díaz, Manuel Poveda, Carlos Alemán Ocampo, Pilar Aguirre. Reynaldo, joven residente en la costa Atlántica de Nicaragua, se desplaza a Managua con el sueño de convertirse en un famoso bailarín. En la capital conoce a María, bailarina de Breakdance, que le introduce en el ambiente ciudadano y, fundamentalmente, en el amor. Inicia sus estudios en la Academia Nacional de Danza. Sus horizontes se amplían naciendo en él el anhelo de ir a Europa para continuar sus estudios de danza. Pero el destino le juega una mala pasada. Reynalde recibe una citación de la oficina de reclutamiento militar siendo movilizado a las montañas nicaragüenses, donde tiene que participar en una guerra que siente que no le pertenece. (★★)
02,00 **Despedida y cierre**

LO QUE HAY QUE VER...

Radio y Televisión preparadas para cubrir el posible conflicto del Golfo

Madrid (Efe). Las cadenas de radio y TV españolas tienen preparados sus equipos informativos para cubrir el posible inicio de las hostilidades en el Golfo Pérsico, aunque hoy no tienen previsto excesivos cambios en sus programaciones. El final del plazo concedido por las Naciones Unidas a Irak para que se retire de Kuwait finalizó a las 6 de la madrugada de hoy, miercoles 16, hora española. TV iniciará su programación a las 6,00 horas.

Televisión Española iniciará hoy la carta de ajuste a las 6,00 horas para poder cubrir cualquier posible noticia, aunque si no ocurre nada excepcional no ofrecerá información hasta las 8,00 horas en su habitual espacio «Buenos Días».

La subdirectora de informativos de TVE informó a Efe que el segundo canal está constantemente abierto a cualquier conexión en directo con los puntos de interés del conflicto.

Los canales autonómicos, aunque preparados para emitir cualquier noticia de importancia, cubrirán mañana la información en sus espacios habituales de noticias.

La emisoras de radio adelantan mañana sus primeros informativos para incluir en su horario el momento en que finalice el plazo concedido a Irak para que abandone Kuwait.

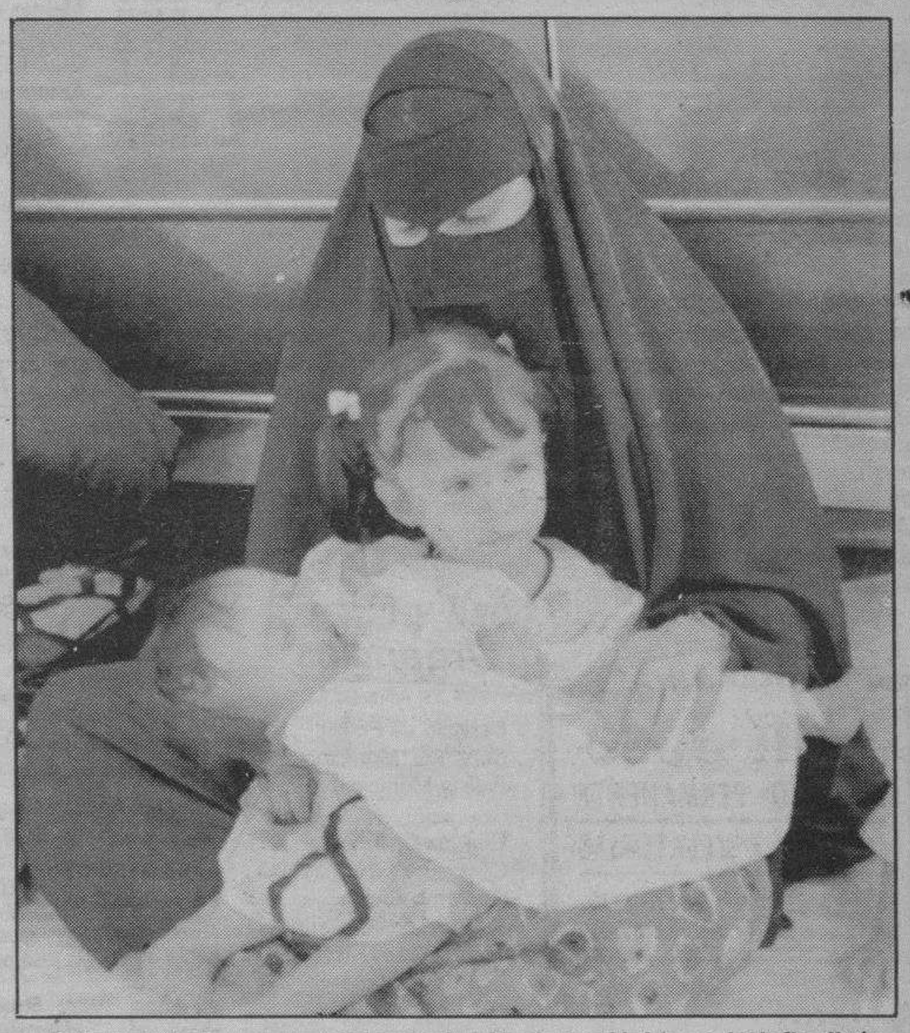

El final del plazo concedido por las Naciones Unidas a Irak finalizó a las 6,00 horas de hoy, miércoles. Foto archivo.

Antena 3 Radio adelantará una hora el comienzo del programa «El primero de la mañana» de Antonio Herrero, que habitualmente comienza a las 6,00 horas de la mañana.

El informativo de la COPE adelanta también una hora su emisión y comenzará mañana a las 6,00 horas con una ronda de corresponsales dirigida por Manuel Antonio Rico.

La Cadena SER empezará mañana como todos los días a las 6,00 horas su espacio Matinal Ser, dirigido por Juan Ramón Lucas, y comenzó hoy a emitir sus boletines de noticias cada media hora.

Radio Nacional contará con las crónicas de sus enviados especiales y corresponsales.

TELEMANDO

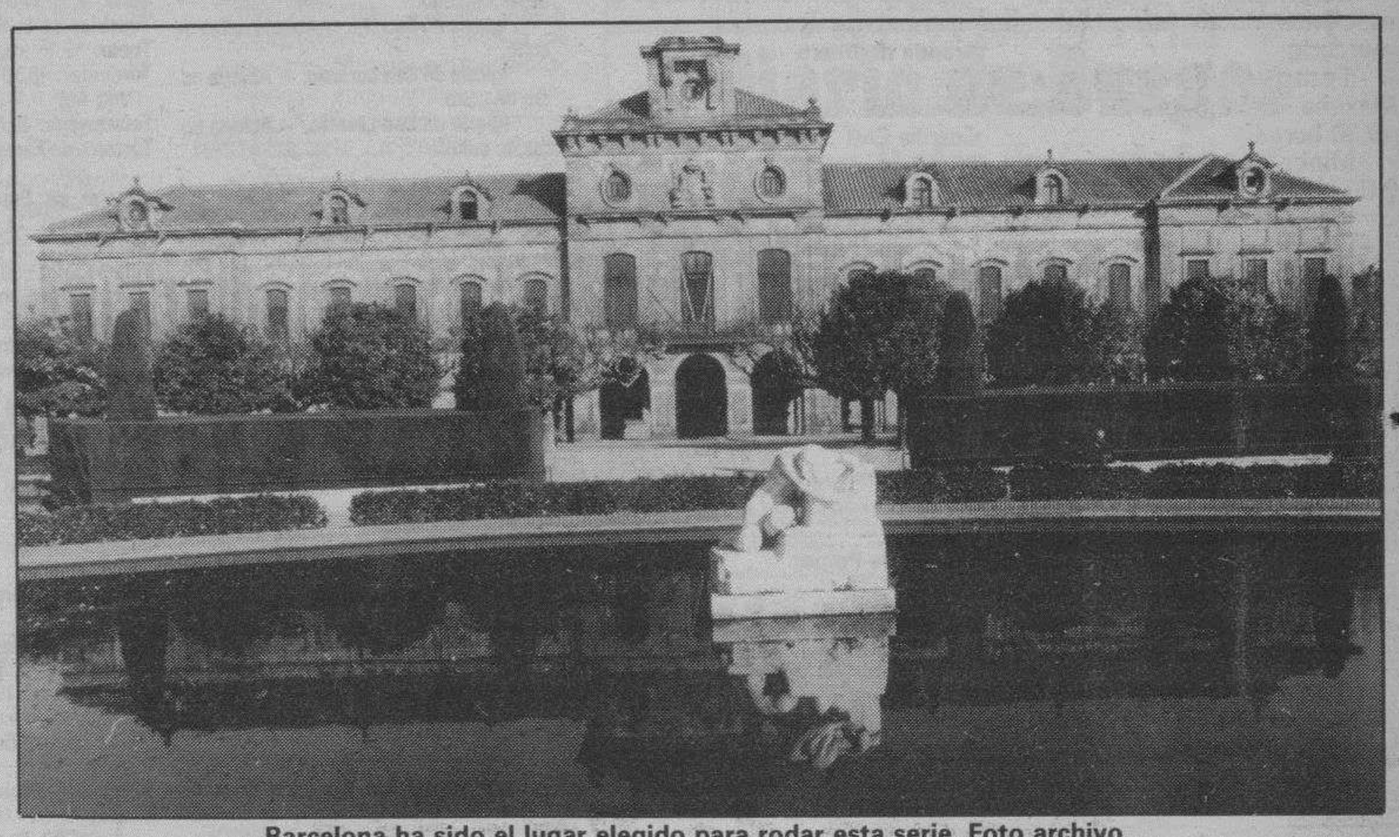

Barcelona ha sido el lugar elegido para rodar esta serie. Foto archivo.

Se rueda una serie sobre el poeta catalán Joan Brossa, realizada por Manuel Huerga

La productora FDG y TV3 producen conjuntamente la serie de video «Joan Brossa per Joan Brossa» sobre la vida del poeta catalán, realizada por Manuel Huerga y basada en los propios testimonios del autor y en el guión elaborado por Manuel Guerrero.

La serie, que aún tardará varios meses en finalizar su rodaje, consta de dos capítulos de 55 minutos de duración: «Magia cotidiana» y «Poesía o carnaval», en los que Bross Guerrero definió la serie como «un documento sobre la personalidad de Joan Brossa partiendo de su propia obra, ligada de forma muy estrecha al teatro, el cine, la magia y en general a cualquier expresión de las artes del espectáculo.

En esta producción colaboran el Centro de arte Reina Sofía, de Madrid, el Area de Cultura del Ayuntamiento de Barcelona, la Galería de arte Joan Prats y la Institució de les Lletres Catalanes, que ha concedido al Brossa el galardón de escritor del mes de enero.

M.C.D. 2018

AGENDA

Santoral

Ss. Fulgencio, dr.; Marcelo I, p.; Berardo, Pedro, Acursio, Adyuto, Otón, Julio y Tolomeo, ms.; Honorato, Ticiano, Melas, Valerio, obs.; Rolando, ab.; Priscila, v.; Frisio, cf.

Misa: De Feria.

Registro Civil

Nacimientos.— Sara Ortiz y Martínez, Celia Abejón y Gómez, Alba Ochoa y Giménez, Alberto José Gómez y Pradones, Jorge Redondo y Revilla, Adrián Gallo y Juarros.

Defunciones.— Teresa Solas y García, de Masa, 93 años; Isabel Vilar y Fernández, de Castellar Santisteban (Jaén), 82 años, María Magdalena Domínguez de la Torre y Arroyo, de Lerma, 88 años; Celedonia García y Ortega, de Madrigal del Monte, 81 años; Julia Colina y Morquillas, de Hiniestrosa, 69 años.

FUNERARIA
San José
SERVICIO PERMANENTE
CAPILLAS VELATORIAS
Avda. del Cid, 83
Tfnos. 20 94 52 - 22 29 07

Boletín meteorológico

Datos recogidos ayer en el Observatorio Meteorológico del Aeródromo militar de Villafría.

Barómetro. — Presión atmosférica, 686,4 milímetros de mercurio.

Temperatura ambiente: Máxima, de 1,8 grados a las 15,50 horas.

Mínima, 8,8 grados a las 9,10 horas.

Viento: Suroeste.

Humedad: 77 %.

Datos recogidos ayer en el Observatorio Meteorológico del Instituto de Enseñanza Media Cardenal López de Mendoza.

Barómetro. — Presión atmosférica, 688,7 milímetros de mercurio.

Temperatura ambiente: Máxima, de 2,8 grados a las 16,30 horas.

Mínima, 6,0 grados a las 9,00 horas.

Viento: Oeste

Humedad: 65 %.

Farmacias

Servicio de guardia. — De nueve y media de la mañana a once de la noche, García Antón, Vitoria, 20. Del Hoyo, San Juan de Ortega, 6 (Capiscol). Garriga, Diego Laínez, 16.

Servicio de urgencia. — De once de la noche a nueve y media de la mañana, García Antón, Vitoria, 20.

Cupón Pro-ciegos

CUPON PRO CIEGOS
Nº 31.713
premiado
MUEBLES evelio
Gral. Yagüe, 32

Viajes

Ferrocarril:
RENFE
Información 20 35 60
Paquexprés 20 95 20
Despacho Central 20 17 19
Miranda 31 20 05
Aranda 50 04 85

Estación de Autobuses:
Estac. de autobuses 26 55 65
Soto y Alonso 26 64 71
La Serrana 26 89 95
Continental 20 16 35
ANSA 26 29 29
Amaya 26 90 32
Pedrosa 26 90 32
Simón 26 90 32
Arceredillo 26 83 47
El Noroeste 26 38 02
Pisuerga 26 38 02
Enatcar 26 64 71
Iberbús 26 88 00
Jiménez 26 69 30

Aeropuertos:
Madrid ..... (91) 205 83 43
Bilbao ..... (94) 453 06 40
Valladolid ..... (983) 25 92 12
Vitoria ..... (945) 27 33 00

Aduana 23 58 33

Taxis

Avda. Cid. Res. Sani.	22 80 56
P. Sto. Dom. Guzmán	20 30 55
Conde Jordana	20 30 88
Plaza de Vega	26 28 62
Avda. Eladio Perlado	21 96 97
C/. Vitoria (B. J. XXIII)	22 44 06
P.° de los Pisones	26 32 35

Urgencias

Servicio de Policía	0 91
Serv. Pol. Municipal	0 92
Policía Municipal	28 88 34
y	28 88 39
Guardia Civil	22 90 04
Comisaría	27 68 01
Gobierno Civil	20 55 00
Jefatura de Atestados	23 24 11
Jefatura Prov. Tráfico	22 11 12
Bomberos (emerg.)	0 80
y	28 88 38
Casa de Socorro	26 14 10
Hospital G. Yagüe	28 18 18
S. S. (Urgen. Resi.)	28 18 00
A. Alcoho. Anó.	23 65 52
S.O.S. droga	26 36 00
Cruz Roja	22 15 00
Hospital Provincial	23 50 11
Tele SOS Burgos	20 90 90
Teléfono Esperanza	20 42 42
Gas Natural, averías	23 44 00
Iberduero, avisos	22 10 81
Ambulancia (partc.)	20 94 52
RENFE	20 35 60
Obras Públicas	22 45 00
Tele Ruta	91-4417222

Miranda de Ebro

Bomberos	31 00 00
Guardia Civil	31 00 39
Seguridad Social	34 90 00
Cruz Roja	31 00 37
Policía	31 00 95
Gas natural	33 23 33

Aranda de Duero

Bomberos	50 32 00
Guardia Civil	50 00 86
Cruz Roja	50 26 18
Policía	50 29 04
Gas Natural	50 06 04

Lerma

Guardia Civil	17 00 37
Cruz Roja	17 00 60

Roa

Guardia Civil	54 00 13
Cruz Roja	54 01 84

Medina de Pomar

Guardia Civil	11 07 06
Centro de Salud	11 16 20

Briviesca

Cuardia Civil	59 00 34
Cruz Roja	59 08 28

Belorado

Guardia Civil	58 00 46
Cruz Roja	58 01 89

Villarcayo

Guardia Civil	10 00 17
Cruz Roja	10 01 18

Salas de los Infantes

Guardia Civil	38 00 10
Ambulancia Municipal	38 00 21
Serv. Prev. y Salv.	38 09 89
y	38 00 21
Centro de Salud	38 03 47

Villadiego

Guardia Civil	36 00 04
Ambu. e Incendios	36 00 04
y	36 00 01

Medina de Pomar

Guardia Civil	11 07 06

Espinosa de los Monteros

Guardia Civil	12 00 05
Cruz Roja	12 03 93

Melgar de Fernamental

Guardia Civil	37 20 18
Ambulancia:	
Guardia Civil	37 20 18
Centro G. Médicas	37 25 95

Valle de Mena

Cruz Roja	12 62 92

Monumentos de Burgos

Horario de visita

Catedral. — Todos los días, 9,30-13,00 y 16,00-19,00. 200 pts. y 125 grupos de 10, colegios, 75.

Colegiata de Covarrubias (Telf. 406311). — Martes, cerrado. Laborables: Sólo a las 10,30-13,30-16,30-18,30. Sábados y domingos, 10,00-14,00 y 16,00-19,00. 100 pesetas y grupos 50 pesetas. Colegios, 25.

Iglesia de San Nicolás. — Laborables, 18,30-20,00 horas. Lunes, 9,00-14,00 y 17,00-21,00. Sábados, 9,00-14,00 y 18,30-20,00. Festivos, 9,00-14,00 y 17,00-18,00.

Iglesia de San Esteban. — Llamar a la casa parroquial: 20 70 95.

Museo Monográfico de pintura «Marceliano Santa María». — Lunes y festivos, cerrado. Laborables, 10,00-14,00 y 17,00-20,00. Domingos, 10,00-14,00. 25 ptas. Gratis colegios y estudiantes con profesores. Jubilados gratis sábados, previa solicitud y en grupos.

Museo arqueológico «Casa de Miranda». — Calles Miranda y Calera. Domingos y festivos, cerrado. Laborables, 10,00-13,00 y 16,45-19,15. Sábados, 11-13,00. Extranjeros, 200 pts. Españoles, gratis con el D.N.I.

Monasterio de las Huelgas. — Lunes, cerrado. Laborables, 11,00-13,15 y 16,00-17,15. Domingos, 11-13,15. 300 pts. persona. 225 pts. grupos. 100 pts. colegios y jubilados. Los miércoles de cada semana la visita es gratuita.

Cartuja de Miraflores. — Misa laborables: 9,00; festivos: 7,30 y 10,15. Visita laborables, 10,15-15,00 y 16,00-18,00. Visita festivos, 11,20-12,30, 13,00-15,00 y 16,00-18,00.

Iglesia de Santa Agueda. — Abierta horas de culto.

Iglesia de San Gil. — Abierta horas de culto.

Iglesia de San Lorenzo. — Abierta horas de culto.

Iglesia de San Lesmes. — Abierta horas de culto.

Monasterio de San Pedro de Cardeña. — Misa festivos: 11,00. Visita laborables: 9,30-13,00 y 15,30-18,00. Visita festivos: 12,00-14,00 y 15,00-18,00. 100 pesetas personas y 75 en grupos a partir de 30, colegios, 50.

Monasterio de Santo Domingo de Silos. — Laborables, 10,00-13,00 y 16,30-18,00. Festivos, 16,30-18,00. — 100 pts. Grupos de 25 y estudiantes, 50 pts. Misa (canto Gregoriano): Laborables 9,00. Festivos, 12,00. Vísperas (canto Gregoriano), 19,00.

Coches de línea

Salidas a:
Adrada de Haza: 14,00 (lu., mi., vi.: 18,00, fes. no)
Aguilar de Campoo-Cervera de Pisuerga: 9,30 (ju. y sa.)
Aguilar de Campoo-Cervera de Pisuerga: 17,00 (diario, dom. y fes. no)
Aranda de Duero: 7 - 10,45 - 13,00 - 13,30 - 15,30 - 17,30 - 19,30 (diario, dom. no)
Arenillas de Ríopisuerga: 14,00 - 19,00 (diario, sab.: 14,00, dom. y fes. no)
Arija: 17,30 (lu., mi., vi.: 18,00, fes. no)
Alar del Rey: 17,30 (diario, vi.: 18,30, sab.: 13,30, dom. y fes. no)
Barcelona (directo por autopista): 10,45 15,00 - 23,00 (diario, dom. no)
Belorado: 13,30-18,15 (diario, vi.: por Cerratón 19,00, dom. y fes. no)
Bilbao (directo): 8,00-10,30-16,00 (diario, dom. y fes. no)
Bilbao: 7,15-12,00-14,00-18,00 (diario, dom. y fes. no)
Bilbao-Espinosa de los Monteros: 14,00-18,00 (diario, dom. y fes. no)
Briviesca: 7,45 - 10,30 - 12,30 - 13,30 17,45 - 19,30 (diario, sab.: 17,45-19,30, dom. y fes. no)
Cabia (por Cayuela-Albillos): 18,30 (lun. y vi., fes. no)
Carcedo de Burgos: 12,45 (vi. fes. no)
Castrojeriz-Arenillas: 14,00 (diario; ju. dom. y fes. no)
Covaleda: 18,30 (diario, dom. y fes. no)
Eibar: 16,30 (diario, dom. y fes. no).
Fresneda de la Sierra: 19,30 (diario, dom. y fes. no)
Frías-Oña: 17,45 (diario, sab.: 13,30, dom. y fes. no)
Fuentes de Oñoro-Ciudad Rodrigo-Salamanca-Zamora-Toro-Valladolid-San Sebastián-Irún: 16,30 (diario, dom. no)
Hoyales-Roa: 18,00 (lu., mi., vi., sa.: 14,00, fes. no)
Irún: 10,45-14,15 (diario).
Irún-San Sebastián-Valladolid-Toro-Zamora-Salamanca-Ciudad Rodrigo-Fuentes de Oñoro: 10,30 (diario, dom. no)
León: 12,00 (diario, dom. y fes. no)
Lerma (por Tordueles): 14,00 (mi., sa., fes. no)
Lerma (por Tordueles): 14,00 - 18,30 (lu., ma., ju., vi.: 19,15, fes. no)
Logroño (por Briviesca): 7,45 - 10,30 12,30 (diario, dom. y fes. no)
Logroño (por Belorado): 8,30 - 13,00 16,30 - 20,15 (diario, dom. y fes. no)
Los Balbases: 18,30 (lu., vi.: 19,00, fes. no)
Madrid: 10,45 - 12,30 - 14,30, - 15,30 17,30 - 20 - 22,15 (vi. 16,30) diario.
Madrid (Bus-Expres): 7,30 (diario, dom. y fes. no)
Mahamud-Presencio-Arcos: 18,30 (ma., mi., ju., fes. no)
Melgar de Fernamental: 13,30-19,30 (diario, dom. y fes. no)
Melgar de Fernamental-Osorno: 17,15 (diario, dom. y fes. no)
Miranda de Ebro: 13,30-17,45 (diario, sab.: 17,45, dom. y fes. no)
Miranda de Ebro: 6,45 (diario, sab., dom. y fes. no).
Oña-Trespaderne: 13,30 (lu., mi., vi.)
Palencia: 7,30-13,30-17,30 (diario, dom., fes. no)
Pedrosa del Príncipe-Astudillo: 17,30 (diario, vi.: 18,30, dom. y fes. no)
Peral de Arlanza-Baltanás-Villahoz: 18,30 (diario, vi.: 19,00, sab.: 14,00, dom. y fes. no)
Poza de la Sal: 17,45 (diario, sáb.: 13,30, dom. y fes. no)
Salidas Padrones: Padrones-Aguas Cándidas (sábados). Hozabejas-Terminón: 17,45 (vi.). La Parte-Salas (lu. y vi.). Rojas-Llanos (mi. y sa.). Rioseras-Salas (ma.). Ríocerezo-Salas (ju.).
Pradoluengo: 13,30 (diario, dom. y fes. no)
Quintana del Pidio-Roa: 18,00 (ma., ju., fes. no)
Quintanilla Cabrera-Jaramillo de la Fuente: 18,00 (vi., sa.: 14,30, fes. no)
Rabé de las Calzadas: 13,30 (vi., fes. no)
Roa de Duero:18,00 (diario, sa.: 14,00, dom. y fes. no)
San Sebastián: 10,45-14,15-18,45-22,15 (sa. 22,15 no)
Santander-Ontaneda: 10,00-15,30-22,15 (diario)
Santibáñez Zarzaguda: 14,30 (diario, dom. y fes. no)
Santo Domingo de la Calzada: 8,30-13,00-16,30-20,15 (diario, dom. y fes. no)
Santo Domingo de Silos-Caleruega: 17,00 (lu., ma., mi., ju., vi.: 18,30, fes. no)
Santo Domingo de Silos-Caleruega: 14,00 (sa., fes. no)
Sasamón: 13,30 (diario, dom. y fes. no)
Sasamón-Grijalba-Herrera de Pisuerga: 17,30 (diario, vi.: 18,30, dom. y fes. no)
Soria: 7,15-14,00 (diario, dom. y fes. no)
Tinieblas de la Sierra: 19,30 (vi., fes. no)
Tobar: 19,15 (ma., mi., ju., vi., sa.: 13,30)
Tordómar: 18,30 (lu., vi., 19,00, sa.: 14,00, fes. no)
Torrelavega: 10,30 (diario)
Tórtoles de Esgueva: 13,45 (lu., mi. y sa., fes. no)
Tórtoles de Esgueva: 17,30 (diario, vi.: 18,30, sa.: 13,45, dom. y fes. no)
Villadiego: 9,30 (lu., fes. no)
Villadiego: 13,30-17,30 (diario, vi.: 18,30, dom. y fes. no)
Villadiego: 19,15 (lu., vi., fes. no)
Villahoz: 14,00 (ma., vi. sa., fes. no)
Vitoria-Eibar (directo): 16,30 (diario, dom. no)
Vitoria-San Sebastián: 10,45-14,15-18,45-22,15 (sa. 22,15 no) (diario, dom. y fes. no).
Valladolid: 10,30 (dom. y fes. no)

Servicio domingos y festivos

Aranda de Duero: 10,00 - 13,00 - 19,00 -21,00
Aguilar de Campoo: 17,00
Bilbao: 8,30-17,00-21,00
Briviesca: 9,30-19,00-23,00
Briviesca-Poza-Frías: 9,30
Logroño (por Belorado): 13,00 - 16,30 20,15
Logroño (por Briviesca): 19,00
Madrid: 12,30 - 10,45 - 14,30 - 15,30 16,30 17,30 - 18,30 - 19,30 - 20,00 22,15 24,00 3,15
Melgar de Fernamental: 19,00-23,00
Barcelona (directo por autopista): 16,00-23,00
Regumiel de la Sierra (Soria): 9,00
San Sebastián: 10,45-14,15-18,45-23,15-1,15
Santander: 10,00-15,30-20,00-23,15
Sasamón-Grijalba: 23,00
Torrelavega: 10,30
Tórtoles de Esgueva: 9,30
Villadiego: 23,00

Servicios Internacionales

París-Tours-Burdeos (Bus-express): (vi., 17,00).
París-Tours-Burdeos: (ma., ju. y vi., 22,00).
Lyon-Nimes-Toulouse-Besancon: 17,30 (ma., ju., sa.)
Suiza: 17,30 (ma., ju. sa.)
Holanda: 21,30 (jueves)
Alemania y Bélgica: 2,00 (mi., sa.)
Londres: (mi. y sa., 12,30).
Bélgica-Alemania-Holanda: 18,00 (jueves)

Crónica del tiempo

F. Medina

Situación atmosférica actual y evolución probable

Las bajas presiones, como ven en el mapa del grabado adjunto, aparecen sobre el Atlántico Norte y un frente de chubascos, de ellas dependientes, se aproxima al Noroeste de nuestra Península. Sobre el resto de España predominan las altas presiones que se extienden desde un fuerte anticiclón centrado en el interior de Europa.

El tiempo para hoy

Nubosidad en progresivo aumento en Galicia, bajo Duero y alta Extremadura con posibilidad, al final, de algunas ligeras y dispersas precipitaciones, más frecuentes en Galicia. Nubes, claros y algún chubasco en las Baleares y —de nieve o aguanieve— en los Pirineos. Despejado o poco nuboso en Andalucía y Canarias. Nubosidad variable por el resto de España, aunque con bastantes bancos de niebla matinales, especialmente en los valles del Duero, Ebro, Tajo y Guadalquivir. Los vientos serán moderados a fuertes de componente Norte en Cataluña y Baleares, moderados del Nordeste en las Canarias y flojos, de dirección variable, en las demás regiones. Las temperaturas, al menos las diurnas, serán algo más suaves en Galicia, Cantábrico, Duero, alto Ebro, Castilla-La Mancha y Andalucía oriental. En el resto permanecerán estacionarias.

Temperaturas a las 13 horas de ayer

Bilbao 8, Santander 8, Oviedo 4, San Sebastián 5, Vitoria 2, Pamplona 3, Logroño 1, León 2, La Coruña 7, Valladolid 1, Avila —1, Burgos 0, Soria —1, Zaragoza 0, Barcelona 9, Valencia 9, Madrid 3, Sevilla 9, Málaga 10, Cádiz 12, Mallorca 11, Las Palmas 20 y Tenerife 18.

Otras del resto de Europa

Amsterdam 2, Atenas 8, Berlín 0, Berna 0, Bonn 5, Bruselas 2, Copenhague —2, Dublín 4, Estocolmo —4, Frankfurt 6, Ginebra 2, Hamburgo —1, Lisboa 9, Londres 3, Milán 8, Niza 14, Oslo —10, París 3 y Roma 13.

Burgos de ayer

Hace 30 años

- Del DIARIO DE BURGOS de 16 de Enero de 1961

—Entre el diez y el veinte por ciento se estima la superficie cerealista que no ha podido ser sembrada por las lluvias.
—Se realizaron pruebas de una modernísima motobomba en la avenida de Sanjurjo.
—Se habla de que parece que van a aplicarse los acuerdos de unificar el Servicio de Bomberos municipal y provincial.
—La temperatura máxima de ayer fue de 3,4 grados y la mínima de 2,4 bajo cero.

Hace 60 años

- Del DIARIO DE BURGOS de 16 de Enero de 1931

—Los servicios prestados durante el pasado año 1930 por el Cuerpo Municipal de Bomberos fueron en total 98.
—La temperatura máxima de ayer fue de 2,0 grados y la mínima de 6,0 bajo cero.

Hace 90 años

- Del DIARIO DE BURGOS de 16 de Enero de 1901

—En Castellanos de Castro detuvo la Guardia Civil al autor del hurto de una manta.
—En Quintanaloranco, el fuego destruyó dos pajares.
—Ha tomado posesión del cargo de delegado de Hacienda de esta provincia don Severiano Bruyel de la Cueva.
—La temperatura máxima de ayer fue de 8,0 grados y la mínima de 2,0.

M.C.D. 2018

CARTELERA

Cines

CORDON.— (Cine de estreno).— 5,15, 8 y 10,45. Del director de «La insoportable levedad del ser», estrenamos una historia más erótica que cualquier fantasía: **«Henry y June (El diario íntimo de Anais Nin)»**. De Philip Kaufman —como director, productos y guionista de esta película—, con Fred Ward, Uma Thurman y Maria de Medeiros (como Anais Nin). ¿Dónde termina la pasión... y empieza el escándalo?: **«Henry y June (El diario íntimo de Anais Nin)»**. (Mayores 18 años).

CONSULADO. — (Nueva reforma). ¡Atención! hoy la verdadera campeona de taquilla. ¡Un mes en cartel! 33.250.000 espectadores en USA **«Tortugas ninja»**. Raphael, Leonardo, Donatello y Michaelangelo. **«Tortugas ninja»**. Tus héroes de película. Llegan dispuestas a todo. ¡La tortugomanía llegó...! Todos los públicos. Horario: 5,30, 7,45 y 10,30 noche. Son ya últimos días. Apresúrate a verla.

GOYA. — (Su sala preferida). Ultimos días de la gran película **«Sólo en casa»**, en horario de 6,15, 8,15 y 10,15 noche seguimos y ya en su 4.ª semana de éxito, la película para toda la familia. **«Sólo en casa»**. En estas pasadas Navidades el pequeño Kevin esperó a que alguien más que Santa Claus bajase por su chimenea. **«Sólo en casa»**.

GRAN TEATRO.— Hoy, 5,30, 8 y 10,45. Todo un sensacional estreno. Después del triunfo mundial de «El cazador» y «Manhattan Sur», llega la última realización de Michael Cimino, **«37 horas desesperadas»**, con Mickey Rourke, Mimi Rogers y Anthony Hopkins, **«37 horas desesperadas»**. Un interesantísimo film policíaco de extraordinaria tensión y dramatismo, **«37 horas desesperadas»**. Es una producción Dino de Laurentis. (18 años).

TIVOLI.— (Donde todo el año es temporada). 5,30, 8 y 10,45. Estrenamos, adelantando acontecimientos: **«Regreso al futuro —parte III—»**. De Spielberg, con Michael J. Fox. ¡La aventura más espectacular! «El futuro más inesperado! ¡El pasado más emocionante! **«Regreso al futuro —parte III—»**. En la calle les atacaban los bandidos, en el bar, los pistoleros, en el campo, los indios... ¡Vaya futuro que les espera en 1885! Puede que esta vez, en **«Regreso al futuro —parte III—»** hayan ido demasiado lejos... (Para todos los públicos). 2 últimos días.

Salas de arte

SALA ARLANZON. — De la Caja de Ahorros Municipal. Exposición-homenaje a De Gaulle, organizada por la Alianza Francesa. Hasta el 20 de Enero. Horas de visitas: Laborables, de 12 a 2 y de 7 a 9. Festivos, de 12 a 2.

Varios

BIG BOLERA AMERICANA.— Cafetería, juegos recreativos, billares, ping-pong, etc. Abierta desde las diez de la mañana. Final Reyes Católicos.

RESTAURANTES

ASADOR RESTAURANTE LA GLORIA. — Especialidad olla podrida y cordero asado, cordero por encargo y la olla podrida todos los miércoles, demás días de encargo. Asamos para llevar. ☎ 205950. Hospital del Rey.

ALMUERZOS TONI.— Meriendas, cenas, menús variados, 700 pesetas. Especialidad en alubias con almejas, pimientos rellenos de merluza, rabo de buey, cazuelitas variadas. Almuerzos especiales de 9 a 12. Lunes cerramos. Regino Sáinz de la Maza, 10. ☎ 272102.

ASADOR LOS TRILLOS.— Horno a la vista. Sólo cordero asado con ensalada, torta y jarro de vino de ribera. Para pinchar, chorizo a la brasa, morcilla, pimientos asados con anchoa y poco más. Alguna chuletilla a la brasa y cabecillas, los jueves, las cabecillas, a 250 pesetas. También asamos para llevar. Estamos en El Hospital del Rey. ☎ 262877. Abierto todos los días.

CAMPING FUENTES BLANCAS.— Abierto todo el año. Especialidad en paellas y comida casera. ☎ 233481. Cerrado por vacaciones hasta el 18 de Enero.

ASADOR CASA AZOFRA.— Asador restaurante. Especialidad en cordero asado al horno de leña. Asamos para llevar. Por encargo saboree nuestra olla podrida. calle. Hospital del Rey. Reserva mesas, ☎ 205973.

LA VARGA.— Especialidad: entremeses y pescados. Carretera Madrid-Irún, kilómetro 232. A 5 kilómetros de Burgos. ☎ 201640.

MESON DE LOS INFANTES.— Especialidades: olla podrida, lentejas medievales, cochinillo asado. Corral de los Infantes. ☎ 205982.

MESON DEL VENA.— Dos menús diferentes de lunes a viernes, a 850 pesetas. Menú típico castellano. Sopa castellana, cordero asado con ensalada, postre del abuelo, vino de ribera, 1.850 pesetas. C/. Alférez Provisional (frente Iberduero). ☎ 221551.

SAN AMARO.— Especialidad en carnes rojas, pescados finos. Postres caseros. Carretera Valladolid, s/n. ☎ 201707.

SANTANDER.— Menús diarios, 1.000 pesetas. Platos combinados. Especialidades: merluza rellena de salmón, escalopines marsala. Santander, número 6. ☎ 230899.

TORRES.— Especialidad: cordero asado al horno de leña. Bodas, comuniones y banquetes. Esquina calle Vitoria, número 228 (Gamonal). ☎ 220132.

LA CUEVA.— Especialidades: sopa serrana, merluza donostiarra. Plaza Santa María, 7. ☎ 208671. Cerrado domingos noche.

RESTAURANTE GAMONAL.— Menú diario para comer como en casa. Gran variedad. Reserve su mesa en calle Vitoria, 191. ☎ 220036.

RESTAURANTE ASADOR FUENTES BLANCAS.— Cocina tradicional, especialidad en paellas y en barbacoa, chorizo y morcilla a la brasa, chuletillas y pollo asado. Parque Fuentes Blancas. ☎ 236976.

RESTAURANTE DE ANGEL.— Especialidad en pescados. Caza en temporada. Cocina castellana. Repostería casera. Tres menús diferentes diarios por 775 pesetas. Restaurante de Angel. 80 plazas. Fernán González, 36. ☎ 208608.

RESTAURANTE VILLAFRIA, 33.— Especialidad de la casa: salmonetes al horno, langostinos a la plancha, chuletas de ternera a la pimienta. Cocina casera. Reserve su mesa fin de semana. Junto al surtidor de Villafría. ☎ 220019.

CAFETERIA AVENIDA.— Totalmente reformada. Nueva dirección. Abierto desde las 7 de la mañana. Desayunos, almuerzos, comidas, cenas, banquetes, reuniones y comuniones. Cocina casera. Especialidad de la casa: escalopines Avenida. Nos encontramos en Avenida del Cid, número 92 (junto al ambulatorio). ☎ 221022.

FONTANA DI TREVI.— El paraíso de las delicias italianas en Burgos. Paté original de foi-gras, ensalada de mar, solomillo de jabalí en salsa de vino y ciruela, pasta fresca, postre Fontana, helado de producción propia, pan fresco todos los días, toda la variedad de vino italiano y menú sorpresa: 2.300 pesetas. Avenida del Vena, 6. ☎ 220874.

BAR RESTAURANTE IBEAS.— Comidas económicas. Menús del día. Habitaciones. Bar Ibeas, calle. Candelas, 21. Gamonal. ☎ 220009.

HOSTAL LA TRUCHA.— La familia García Mata, ofrece a sus clientes y amigos un menú de excelente sabor y calidad. Excelentes garbanzos en cocido expresamente castellano y como especialidad de la casa. Acompañados de una excelente ternera guisada, con su magnífico sabor. Precio 900 Ptas. Otra de sus especialidades es el cabrito o cordero asado; éste se realiza expresamente de encargo, acompañado de su magnífica ensalada. Precio 2.000 Ptas. Sito en carretera N-623, Km. 50,400. Localidad, Covanera. Abierto todos los días desde las 6,30 a 7 horas de la mañana.

CANTINA QUINTANAPALLA «LAS CAMPANAS».— Comidas, meriendas, cenas. Calle Mayor, s/n (dentro del pueblo). ☎ 430320. Quintanapalla (carretera Vitoria, Km. 12).

MERENDERO FUENTE PRIOR.— Especialidad en cazuelitas. Abierto, viernes, sábados y festivos. ☎ 276660.

MESON EL SARDINERO.— (Nueva dirección). Cocina típica: Entremeses, cazuelitas y ensaladas variadas, sopas, chuletillas. Almuerzos, reuniones de trabajo, meriendas, cenas de grupos. Acogedor comedor con chimenea francesa. Para un mejor servicio, reserven para el fin de semana. ☎ 209022. Sin desplazamientos, estamos junto a la Catedral, en calle Santa Agueda, 21. Menús diarios.

CAMPING CABIA.— Carretera Valladolid, Km. 15. ☎ 412078. Bar, piscina, camping, restaurante con chimenea. Cocina casera, especialidad en olla podrida los jueves. Menús económicos. Bautizos, comuniones y meriendas. A 10 minutos de Burgos.

RESTAURANTE LA TABLA.— Especialidad en Tabla de pescado, Tabla de carne, Tabla mixta, Tabla de marisco. Paellas y menús de encargo. Comidas de empresa. Calzadas, 7. ☎272384.

RADIOS

Radio Popular OM: 837 Khz.— 06,03: Onda pesquera. 07,00: Primera hora. Informativo. 07,25: Informativo regional. 07,55: Informativo regional. 08,20: Burgos noticia. Primera hora. 09,00: Protagonistas. 13,10: La rotonda. Magazine. 13,15: El tiempo. 13,30: Burgos-deporte. 14,03: Burgos noticia. Mediodía. 14,15: Castilla y León. Informativo regional. 14,30: Mediodía. Informativo nacional. 15,30: El compás. Tertulia. 16,05: Directamente Encarna. 20,00: Las noticias de la tarde. 20,15: Tiempo de juego. 23,00: Un día en España. 00,00: La linterna. 00,30: La otra cara de España. 01,03: Sé que estás ahí. 03,03: Juntos en la noche. Cada hora: Boletines informativos.

Popular F.M. COPE 95,5 Mc. — 07,00: Magazine. 09,00: Los populares. 21,00: Ponte guapo. 22,00: Los populares internacionales. 23,00: Tal como éramos. 00,00: Rock & pop. 02,00: Fórmula noche. Cada hora: Boletines informativos.

Antena 3 de Burgos 94.3. F.M.: Stéreo. 6,00: El primero de la mañana. 8,30: El primero de la mañana, edición regional. 9,00: El primero de la mañana, especial reportajes. 11,05: Viva la gente. 12,05: «Viva la gente de Burgos». 14,05: Segunda Edición. Informativo Local. 14,33: Viva la gente del deporte. Edición local. 15,00: Crónica 3. 15,05: Viva la gente de Burgos. 16,05: Viva la gente de la tarde. 18,30: Viva la gente del Cole. 19,05: Antena de Castilla y León. 19,20: Tercera hora. Informativo local. 19,33: Los 33 de Antena 3 (edición local). 20,05: Viva la gente de la música. 20,33: Gomaespuma. 21,33: La salud es lo que importa. 22,30: Hora cero. 24,00: Supergarcía en la hora cero. 1,30: Polvo de estrellas. Justo al finalizar Supergarcía. 4,00: Gomaespuma (repetición). 5,00: Supergarcía (repetición). Noticias a las horas en punto y a las medias.

Radio 80 Serie Oro. (97.1. MHz). — Veinticuatro horas de la mejor música con las 2.000 mejores canciones de las tres últimas décadas.

RNE Castilla y León RNE-5. Frecuencia: 1.017 Khz. O.M. Programación de lunes a viernes: De 8,45 a 9 h.: Informativo local. De 12 a 13,30 h.: Magazine local «Como te le cuento». De 13,50 a 14 h.: Informativo local. De 15 a 15,30 h.: Información deportiva local «Libre directo». De 16 a 17 h.: Magazine provincia «La espadaña». De 19,05 a 19,45 h.: «Contigo en la distancia». De 19,55 a 20 h.: Informativo local. Programación sábados: De 8,50 a 9 h.: Informativo local. De 13,50 a 14 h.: Informativo local. De 14,30 a 15 h.: Información deportiva local «Libre directo». De 17 a 19,15 h.: Retransmisión encuentros fútbol «Con el Real Burgos». Estos programas se emiten por R-5. Frecuencia 1.017 Khz. O.M.

Radio Castilla-SER O.M. 1.584 Kc.— 6,00: Matinal SER, con información a las 7,20, 7,50 y 8,40. 9,00: Hoy por hoy, con Iñaki Gabilondo. 12,30: Magazine local. 14,00: Informativo hora 14. 15,05: Programa deportivo local. 16,05: Programa musical. 17,00: Sesión de tarde con Julio César Iglesias. 19,05: Magazine local. 20,00: Informativo hora 20. 21,05: Sorteo ONCE. 22,00: Coplas de mi SER. 23,00: Hora 25. 00,00: El larguero. José Ramón de la Morena. 1,00: La ventana indiscreta. 4,00: De la noche a la mañana. A todas las horas informativo SER.

Radio Castilla-40 Principales Programación durante 24 horas.

Diario de Burgos

Se vende en el día en:

ARANDA DE DUERO
- Victorino Calvo. Kiosco.
- Kiosco Angulo. Plaza Virgencilla, s/n.
- Florencio Fernández. Av. Castilla, 8.
- Kiosco «El Pito», Av. de los Caídos, s/n.
- Kiosco Polígono Residencial. Plaza Mediterráneo, s/n.
- Kiosco Avelino. Comandante Requejo, 5.
- Kiosco Santa Catalina (Junto a la Parroquia), Av. Burgos, s/n.
- Estación de Servicio Tamaca. Avda. Castilla.
- Ana M.ª Miravalles. Estación Autobuses.
- Pilar Alvarez. Avda. Luis Mateos, 1.

MIRANDA DE EBRO
- Pilar Narro Bravo. Comuneros de Castilla, 5.
- Pilar García de Albéniz. Kiosco. Carretera Logroño, 7.
- Purificación Zubizarreta Cañas. Estación, 48.
- Biblioteca Estación. Andén Norte.
- Librerías de Estación ff.cc. (Z.B.).
- Ana María Martínez. Kiosco Prensa. C/. Estación.
- Celestina Garrido. Venta de Prensa. C/. Vitoria, 19.
- Librería Malfaz. San Agustín, 3.
- Librería Erri. Real Aquende, 57.
- Juan F. Figuero. C/. del Río, s/n. Kiosco.
- Antonia Garrido. Librería. Real Allende, 26.
- José Ramón Aliende Ríos. Kiosco Prensa. C/. Francisco Cantera. Esq. Alfonso VI.
- Manuela Resa Martínez. Alfonso VI, 56.
- Antonio Crespo. Ctra. Logroño, esquina Las Conchas, junto iglesia. Kiosko Prensa.
- Inés Merino. Plaza Prim. Kiosco.
- Hotel Tudanca.
- Vicente Rojo. Ramón y Cajal, 2.

MADRID (13,30 h.)
- Gta. Ctro. Caminos-Sta. Engracia.
- Agustín de Foxá-Pl. de Castilla.
- Pl. Cuzco-P.ª de la Castellana.
- Concha Espina, 6 (Estadio S. Bernabéu).
- Cibeles-P.ª del Prado.
- Cibeles-Pasaje.
- Alcalá, 50.
- Pl. de las Cortes.
- Alcalá, 39.
- Alcalá 185.
- Sol, 1.
- Sol, 11.
- Sol, 13.
- Mayor, 5.
- Pl. de Isabel II (Opera).
- Quintana, 19.
- Princesa, 65.
- Princesa, 56.
- Gran Vía, 39.
- Gran Vía, 38.
- Montera-Gran Vía.
- Pta. de Alcalá, 2.
- Goya, 63.
- J. Hurtado de Mendoza-Dr. Fleming.
- Pl. de España, 2.
- P.º del Prado, 20.
- Alenza, 20.
- Plaza Santa Bárbara.

LOGROÑO
- Pedro Uruñela Nieto. Muro del Carmen, 2.

BILBAO
- Librería J. Guinea. C/. Elcano, 25.

BARCELONA (19,30 h.)
- Kiosco Estación Renfe (Sants).
- Kiosco Plaza Universidad. Aribau.
- Kiosco Cataluña. (Frente al Corte Inglés).
- Kiosco Puerta del Angel. (Frente Galerías).
- Kiosco Ramblas. C/. Carmen.
- Kiosco Ramblas. C/. Hospital.
- Kiosco Paseo de Gracia. Diagonal.
- Kiosco Paseo de Gracia. Provenza.
- Kiosco Paseo de Gracia. Diputación.
- Kiosco Plaza Urquinaona.
- Kiosco Riera Blanca, 4. (Frente Nou Camp).

VALLADOLID
- Plaza Mayor (frente al Club del Fumador).
- Plaza de España (Banco).
- Huerta del Rey (calle José Luis Arrese).
- Paseo de Zorrilla (Corte Inglés).
- Paseo de Zorrilla (iglesia de San Antonio).
- Estación del Ferrocarril
- Universidad.

Diario de Burgos

Fundado en 1891

Medalla de Oro de la Ciudad

DECANO DE LA PRENSA BURGALESA

Edita: DIARIO DE BURGOS, S.A.

Presidente: Angel León Albarellos

Director: Vicente Ruiz de Mencía

Gerente: Jesús Bueno Ordóñez

Adjunto a la Gerencia y Jefe de Producción: Javier Gutiérrez.

DIARIO DE BURGOS

Redactores Jefes: Juan José Calleja y Antonio José Mencía.
Jefes de sección: Ana Isabel Angulo, Alfonso Salgado y Guillermo Alonso.
Redacción: Roberto Granja, Javier Salgado, Juan Angel Gozalo, José Luis Sáiz, Mery Varona, Inmaculada Pascual, Ricardo Ruiz, Jaime Valdivielso, José Alberto Martín, Juan José Sáiz, Carlos Manrique, Mónica Muñoz, Pedro Sarrais y Xabier Garmendia. *Diseño:* Carlos Fraile, Alfredo Cortezón y Gonzalo de Domingo. *Fotografía:* Lorenzo Matías, Angel Ayala y Jesús Matías.

Administrador General: Gonzalo Albarellos Carrascal.

Delegación Aranda de Duero: M.ª Aurora Lázaro Muñoz, C/. Hospicio, 16, bajo C. ☎ 505917.

Delegación Miranda de Ebro: M.ª de los Angeles Crespo Sánchez, Ciudad de Haro, 4, 2.º C. ☎ 314620 331681. Salvador Moneo, C/. Logroño, 1. ☎ 311761.

Jefe de Publicidad y RR.PP.: Mariano González.

Regente de Talleres: Gonzalo Bárcena.

Distribución y ventas: Jesús López.

Redacción, Administración y Talleres: San Pedro de Cardeña, 34. 09002-Burgos. Red. ☎ 267280. Adm. ☎ 268375 - 265768. Télex 39703. Fax 268003. Apartado de Correos, 46.-C.P. 09080. Depósito Legal BU-5-1958.

M.C.D. 2018

¡¡4.º JUEGA Y GANA!!

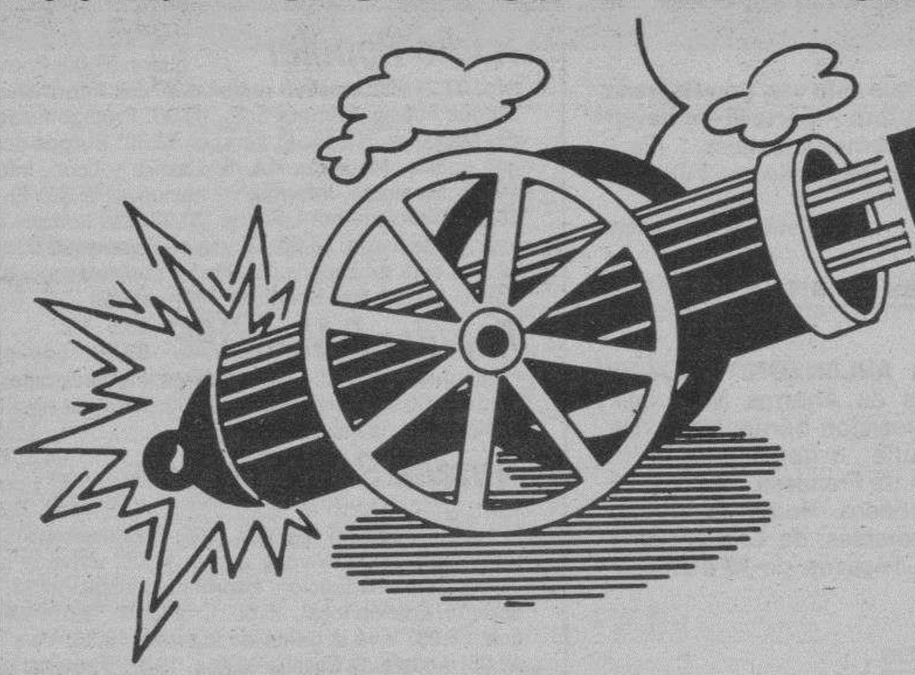

UN MILLON
DE PESETAS EN CADA JUEGO

GRAN CONCURSO DE

Diario de Burgos

PARA SUS LECTORES
Y ADEMAS

UN VIAJE PARA DOS PERSONAS A RIO DE JANEIRO

Y DIEZ PLAZAS DE UNA SEMANA A BENIDORM

Viajes Castilla Mundial
Gral. Sanjurjo, 8

RENAULT Clio
MATERIA VIVA.

ESTE ES TU COCHE
CLIO RL 1.2 - 3 p.

AUTOVICAN, S.A.
Concesionario **Renault**
A. Martín Cobos, s/n. Telf. 22 41 16 - Burgos

Envíe sus cupones para estos magníficos regalos. (Lea las bases generales)

PIDA TARJETAS EN NUESTRAS FIRMAS COLABORADORAS

comercial LeiSa

MADEPARK DECORACION
C/. SAN JULIAN, 5 – TELF. 26 76 29

ARMSTRONG
DISCOTECA
C/. Clunia, 13 - Telf. 227266

DEPORTES Podium
EQUIPA AL DEPORTISTA
Pisones, 5 Telf. 205677

SUPERMERCADO DEL MUEBLE
Madrid, 41 · BURGOS

RADIO CASTILLA
PRINCIPALES

H. DE LOPEZ CUEVAS
PANADERIA
San Pedro Cardeña, 52 - Telf. 264663

oui YES
LANGUAGE CENTER
Soportales de Antón, 7. Telf. 200770.

MUEBLES evelio
Avda. General Yagüe, 32
Telf.: 27 26 25

Confiterías Maxi
Salas, 3 Telf. 20 88 84
Pl. Rey S. Fernando, 2 Telf. 20 11 96

RENAULT AUTOVICAN

SONY Brezmes
Madrid, 6 - Telf. 261618

CLESA
PRODUCTOS LACTEOS

ELECTRODOMESTICOS
auto-bazar ANAMAR

INDUPISA
FABRICA DE PELETERIA

caribú
EQUIPAJE • BOLSOS • COMPLEMENTOS
Bda. Juan XXIII, 6 (Esquina c. Vitoria) Telf. 219307

Muebles de cocina Miele
Gemasa Hogar s.l.
Telf. 237469 BURGOS

BIG BOLERA
BURGER - JUEGOS

CONTENEDORES BURGALESES, S.L.
BURGOS

BODEGAS
Perlovin
BURGOS

Candy
MORENO CASTILLO
Vitoria, 200 - C/. Madrid, 21 Telf. 229930

CASTILLA FLORISTERIA

Belela
Todo en piel
CTRA. QUINTANADUEÑAS, S/N
ALMIRANTE BONIFAZ, 8 TLFS. 26 05 30 - 20 56 93

hotel del Cid
PLAZA SANTA MARIA, 8

VIDEOCID SONY
Plaza Santiago, 3

POLLERIAS BARRIOS
Paseo de las Fuentecillas, 6
Teléfono 203818 09001 BURGOS

VIDEO BAZAR
VIDEO·HI-FI·T.V.

AN-BA
MOBILIARIO COCINA Y BAÑO
Santiago, 10 - 212710

NIETO
BOLSOS Y MALETAS
Santander, 11 BURGOS

Mesón-Restaurante LAS QUEMADAS
Ctra. Fuentes Blancas, km. 6. Burgos.

PINTURAS florma
TELF. 214371

Battaner
* ELECTRODOMESTICOS
* RADIO * T. V.
Moneda, 11 - Teléfono 208548
BURGOS

JOKEY
REGALOS SELECTOS - COMPLEMENTOS
Miranda, 18 - Teléfono 265890

Pilar Anyela
ALTA COSTURA
Santa Clara, 3 - Telf. 261580

Dadá
ESCUELA DE ARTE EXPERIMENTAL
San Juan, 22 - 1.º Dcha.

LIMARA
PERFUMERIA - BISUTERIA
REYES CATOLICOS, 40 – 21 32 19

Viajes Castilla Mundial
Sanjurjo, 8

OPTICA IZAMIL
Lain Calvo, 28

SAMEC
Distribuidor oficial PHILIPS
CALZADAS, 36

AUTO-ESCUELA LE MANS
Avda. Sanjurjo, 11 - Telf. 209119

SAMURAI
JAPAN CENTER SHOP
Telfs. 224704 - 224736. BURGOS

viajes CLUNIA
Paloma, 25 · tlf. 206633

MUEBLES MORAL CAYUELA, S. A.

JJGG
COCINA BAÑO COMPLEMENTOS
Plaza de España, 1
Burgos

TEXTILES MARIN
VITORIA 17 Y 171

HOTEL María Luisa
CAFETERIA - SALON DE TE
Avda. del Cid, N.º 42

deYco
BAÑOS - COCINAS
Plaza San Agustín, 1

PELETERIA INVERNAL
RAMON Y CAJAL, 4
TELF. 20 71 46
BURGOS

GARDEN HOUSE
TODO PARA EL JARDIN
Avda. General Vigón, 23 - Telf. 228786

merlin
FOTOGRAFIA
C/ Gasset, s/n
C/ Santiago, 43

ARTE EN CRISTAL Y PORCELANA
TADEVAL
REGALOS
Lain Calvo, 40 - Telf. 209911

Academia Valdemoro Ripollés
Avda. Sanjurjo, 13 - 14 BURGOS

RADIO CASTILLA
CADENA SER

SANCHEZ GOZALO
FERRETERIA
C/. Barrio Gimeno, 18
Telf. 202660

M.C.D. 2018

BASES GENERALES

El próximo sábado, día 19, Diario de Burgos, comenzará el concurso **¡¡4.º Juega y Gana!!**

Este concurso constará de cuatro jugadas consecutivas.

¿Cómo conseguir tarjetas?

El reparto de tarjetas para la primera jugada se efectuará el próximo jueves y viernes, y se podrán conseguir con cada ejemplar de Diario de Burgos, o al hacer sus compras en los establecimientos colaboradores. En todos los casos las tarjetas son gratuitas.

Para las jugadas DOS, TRES y CUATRO, se anunciará en Diario de Burgos las fechas de reparto de tarjetas, que coincidirá siempre con el final de la jugada anterior y el reparto de premios de esa jugada.

¿Cómo se juega?

Las tarjetas para la primera jugada constan de 16 recuadros en los que figuran diversas firmas comerciales distintas entre sí.

Diario de Burgos publicará diariamente y hasta la finalización de dicha jugada, cuatro anuncios de las firmas comerciales colaboradoras elegidas al azar y ante notario.

Recorte y péguelas (no totalmente), en el cuadro correspondiente, siempre que coincidan con las existentes en su tarjeta.

La jugada finalizará cuando una tarjeta haya completado los 16 recuadros, en ese momento, el acertante debe ponerlo en conocimiento de Diario de Burgos telefónicamente, indicando el número de la clave de la fortuna y los nombres de las firmas comerciales que tiene su tarjeta, o presentándose en las dependencias del Periódico con la tarjeta premiada.

Al día siguiente de ser conocida la primera tarjeta ganadora, el resultado será publicado en Diario de Burgos. En el supuesto que hubiese alguna tarjeta más premiada, el plazo de presentación de la misma finalizará 48 horas después de la primera verificada.

Para poder recibir el premio, deberá presentar como requisito imprescindible la tarjeta ganadora de la jugada, con los 16 anuncios pegados en la misma.

Así sucederá con las jugadas DOS, TRES y CUATRO.

El premio de UN MILLON de pesetas en el caso de existir más de un ganador, será repartido a partes iguales entre los mismos.

Su clave de la fortuna

El número de la clave de la fortuna, aparte de controlar el código de seguridad y la edición de tarjetas, sirve como juego añadido y se desarrolla de la siguiente forma:

Diario de Burgos publicará en las mismas páginas dedicadas a la promoción del «**4.º Juega y Gana**» un recuadro cupón donde el lector pondrá su nombre, dirección, teléfono y número de tarjeta (clave de la fortuna). Se podrán enviar tantos como quiera, siempre que sean originales, es decir, no valen fotocopias, copias, etc. **AL APARTADO DE CORREOS 600 de BURGOS.**

Al final de cada una de las jugadas, todo aquel que haya enviado cupones (que se publicarán todos los días), tiene opción al premio o premios que determine el Periódico y que se anunciarán con antelación.

Como broche final, todos los cupones recibidos de cualquiera de las jugadas (una, dos, tres o cuatro), tendrán opción a los premios finales (Renault CLIO, viaje a Río de Janeiro, viajes a Benidorm, etc...), que se hará ante notario y por extracción directa de los cupones.

El lector, haya ganado o no alguno de los juegos de esta promoción (UN MILLON de pesetas), tiene opción a los premios de la Clave de la Fortuna.

Para poder recibir el premio deberá presentar su Documento Nacional de Identidad (D.N.I.) y la tarjeta con el número de su clave de la fortuna que aparece en el cupón afortunado. **Por este motivo les aconsejamos que no pierdan las tarjetas de cualquiera de las cuatro jugadas que hayan usado para los cupones enviados.**

Especificaciones

Diario de Burgos se reserva el derecho de modificar las fechas del concurso. En este caso lo anunciará oportunamente.

Las tarjetas raspadas, rectificadas, manipuladas, y/o enmendadas que presenten dudas o dificultades para su identificación serán anuladas.

Diario de Burgos se reserva el derecho de resolver cualquier discrepancia o modificación que surja.

No pueden intervenir en el presente juego las personas que tengan relación laboral con Diario de Burgos, ni sus familiares en primer grado.

La participación en el concurso «**4.º Juega y Gana**» de Diario de Burgos, implica la aceptación de las normas anteriores.

PIDA TARJETAS EN NUESTRAS FIRMAS COLABORADORAS

HIPERLAMP Lámparas - Regalos ☎ 26 53 62 San Pablo, 14 BURGOS

FERROPLAS S.A. MUEBLES DE COCINA Y BAÑO

AUSA DISTRIBUIDOR EXCLUSIVO COPERMA Telf. 227062

HUEVERIAS AVILA Telf. 229058 - 224037

HIPER TEXTIL cadena Q Telf. 228634

boutique BUMERANG vitoria, 200

SEGUROS-GESTORIA pérez díaz pd Julio Saez de la Hoya, 8

Moda Hombre CALL Santiago, 43 y Valentín Jalón, 1

Centro Inglés C/. Calzadas, N. 31 bajo Telf. 271763

Comercial VEAL TASKI Telf. 263950 BURGOS

UNSAIN OPTICA - JOYERIA RELOJERIA Espolón, 8 BURGOS

CEMASA Avda. del Cid, 88. Telf. 228154 BURGOS

QUINTA AVENIDA TV. VIDEO - HIFI C/. Francisco Grandmontagne, 15 Telf. 229735 BURGOS

TALLERES PORTUGAL Concesionario ALFA ROMEO Vitoria 258 ☎ 22 49 20

DISEÑO Y NUDO, S.A. Julio Sáez de la Hoya, 7 - BURGOS

PELETERIA Arcepiel Plaza Mayor, 13

Auto Burgos, S. A. Concesionario Oficial RENAULT Vehículos Industriales CTRA. MADRID-IRUN, Km. 245,5

INCESA INDUSTRIAS DEL CERRAMIENTO, S.A. Telf. 211313 - BURGOS

Autoescuela STOP BURGOS

iluminación LAMPARAS BRONCES FOCOS SACALUZ Plza. Vadillos, 6, esq. Delicias

GARRIDO MAQUINAS DE COSER Vitoria, 27 Avda. del Cid, 19 Fco. Grandmontagne, 2

Mylady TU BOUTIQUE DE LAS TALLAS GRANDES Plaza San Bruno, 12 Bis

DUPLEX SANEAMIENTOS-CERAMICAS

THE h. MODA JOVEN Plaza Alonso Martínez, 8 Telf. 260514 BURGOS 09003

EL OTRO ITALIANO ristorante CIAO Avda. Reyes Católicos, 32

ALIMENTACION MIGUEL DE ROZAS Pl. San Bruno Gral. Vigón, 31 Avda. C. La Vega Guardia Civil, 4

PELUQUERO CARLOS ARCE Laín Calvo, 22-1. Telf. 265176

LEAL DECORACION

QUESOS LECHE FRIAS Telf.: 26 82 67 - BURGOS

Ferr NUÑO FERRETERIA SUMINISTROS INDUSTRIALES Jesús Mª Ordoño, 1 - Tel. 200351 Salamanca, 2 - Tel. 271246

ALVAREZ MAQUINARIA DE LIMPIEZA Avda. Gral. Vigón, 31. Telf. 23 59 36

ELECTRODOMESTICOS VICENTE YOIS Concepción, 16 Avda. Eladio Perlado, 42

GONZALO POSTIGO Papelería y Mobiliario para Oficinas Santa Cruz, 7 - Telf. 262392

MESON DEL CID PLAZA SANTA MARIA, 8

HIJOS de SARA MARTINEZ, S.L. MATERIALES DE CONSTRUCCION Telf. 590110 - BRIVIESCA

MAS PIEL Julio Sáez de la Hoya, 3 y Avellanos, 10

MOBILIARIO K - 7 Interiorismo GRAL. YAGÜE 39-41 — 23 96 90

MONTES Cementos Iglesias, s. l. EXCLUSIVAS DE CONSTRUCCION Telfs. 210128 - 233465 BURGOS

INMOBILIARIA RIO VENA S. A.

RADIO CASTILLA O. M. — F. M.

Canon Av. Reyes Católicos, 38 ☎ 23 35 00

MARCE recambios PADRE FLOREZ, 3 · TLF. 215353

RECAMBIOS Y SUMINISTROS AGRICOLAS E INDUSTRIALES URQUIZA BURGOS - Santa Clara, 36 BRIVIESCA - San Roque, 3

ALMACENES Cámara, S.A. MADERAS NACIONALES Y DE IMPORTACION MATERIALES DE CONSTRUCCION

ELECTRICIDAD FEYSA ARTICULOS DE REGALO AVENIDA DEL CID, 40 CTRA. POZA DE LA SAL, S/N

JOYERIA HELENA Paloma, 15 – Tfno. 20 63 38 BURGOS

INTERNATIONAL don't EL INSTITUTO DE INGLES Centro: Reyes Católicos, 44 0f. 11 Gamonal: Fco. Grandmontagne, 17

Copy SPORT DEPORTES · MODA Calle Avellanos, 9 - bajo BURGOS

sobrinos FERRETERIA AVDA. DEL CID, 25-27

OPTICA CIENTIFICA BURGALESA MULTIOPTICAS Avda. del Cid, 14 – A. Pérez Platero, 17

Maydobe La Boutique de la Señora Tallas Especiales Plaza Mayor, 14 - Telf. 207992 - BURGOS

REGALOS irma COLON, 6

BOLSOS · ZAPATOS Hermanas Renuncio Laín Calvo, n.º 34

PRODUCTOS DISTRIBUIDORA DE FRUTOS SECOS BURGOS

M.C.D. 2018

Diario de Burgos

Hace 35 años tuvo lugar la crisis de Suez

Bahrain (Colpisa).- La posibilidad de una guerra inminente en torno a Kuwait ha alentado las comparaciones históricas. Sadam Husein advierte al Gobierno de Estados Unidos de la posibilidad de un nuevo Vietnam. Las menciones a un «nuevo orden internacional» incitan a la comparación con la guerra de Corea. Y la geografía de Oriente Medio sugiere un paralelismo con la crisis del canal de Suez.

El 26 de julio de 1956, el líder de Egipto, Gamal Abdel Nasser, envió temblores de emoción a las espinas de todos los árabes, anunciando ante un numeroso auditorio, en Alejandría, que el Canal de Suez, hasta entonces operado por la Suez Canal Company, con sede en París, era nacionalizado.

Era, posiblemente, el más rotundo desafío lanzado por el nacionalismo árabe al mundo occidental, que tutelaba Oriente Medio desde la desmembración del Imperio Otomano. Y era la consecuencia de meses de tensión creciente en los que los Estados occidentales e Israel habían visto con preocupación los intentos de Nasser de aumentar la potencia económica y militar de su país.

El paralelismo de algunos episodios de aquella crisis con la actual es a veces sorprendente. El primer ministro británico, Anthony Eden, intentó aislar a Nasser en sus esfuerzos por resolver políticamente la crisis con frases que encuentran eco en nuestros días.

Los GEOS partieron para Oriente Medio para reforzar la seguridad en las embajadas

Madrid (Colpisa, por Rafael Herrero).– El Ministerio del Interior ha enviado un total de 26 miembros del Grupo Especial de Operaciones (GEO), unidad de élite de la policía, para reforzar las medidas de seguridad de las embajadas y sedes diplomáticas españolas de nueve países de la zona del conflicto.

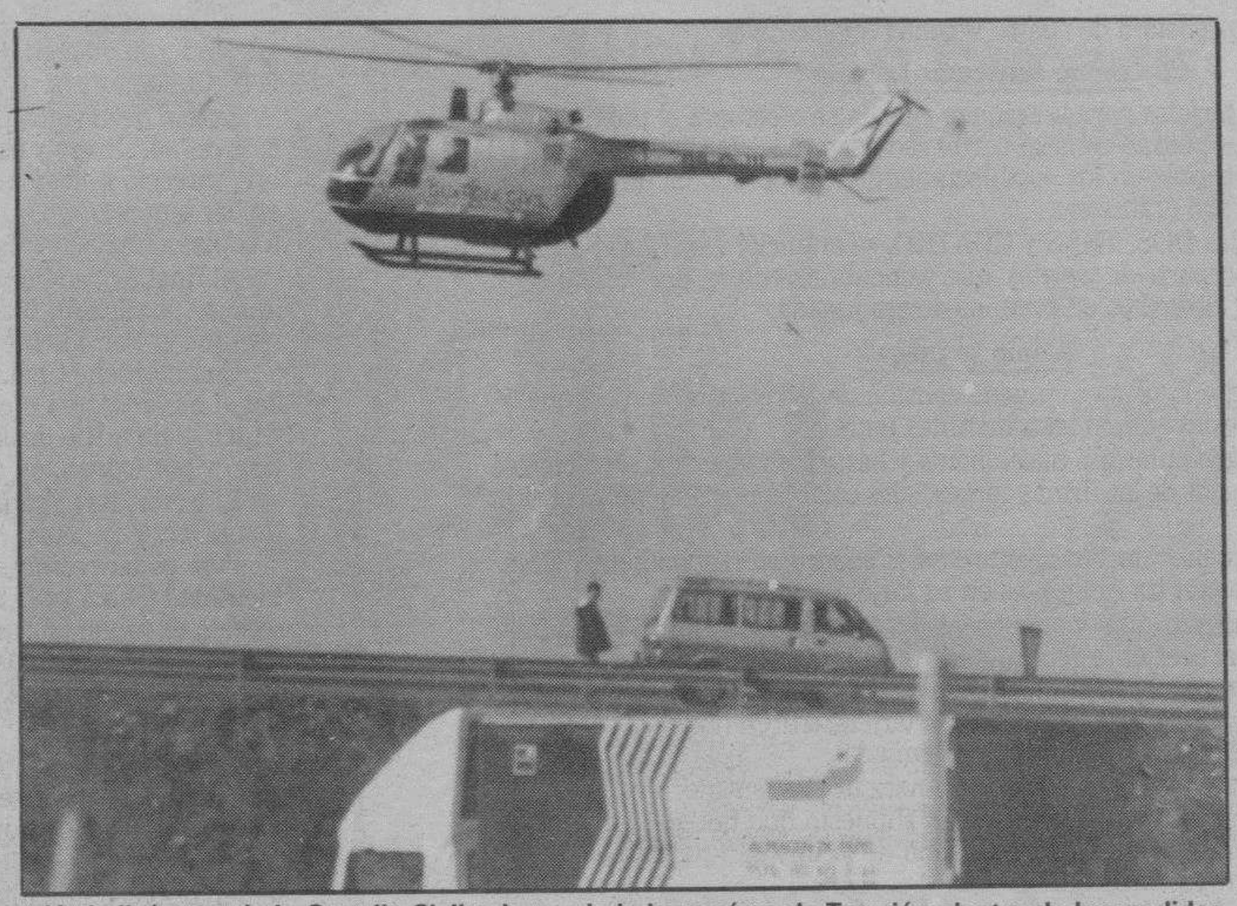

Un helicóptero de la Guardia Civil sobrevuela la base aérea de Torrejón, dentro de las medidas de seguridad adoptadas en España. Foto Efe.

Los efectivos de los GEO han viajado durante las últimas fechas con destino a los países que pueden estar involucrados o afectados por un eventual estallido bélico una vez que se cumpla el ultimátum concedido por la ONU a las tropas iraquíes para que se retiren de Kuwait. La misión de estos efectivos policiales reside en velar por la seguridad de las legaciones diplomáticas españoles y proteger al personal de las embajadas, así como los intereses económicos españoles en estos países. Las embajadas del área del conflicto a las que han sido enviados estos especialistas policiales en seguridad son Jordania, Libia, Sudán, Egipto, Túnez, Argelia, Turquía, Mauritania e Irán.

Tres miembros de los GEO han partido a cada uno los países mencionados, excepto en el caso de Jordania, adonde se han trasladado dos expertos policiales.

Protección embajadas

Paralelamente, alrededor de 300 miembros de las Fuerzas de Seguridad del Estado han reforzado también las medidas de protección en las sedes diplomáticas extranjeras en Madrid, así como en instalaciones, entidades e instituciones de capital extranjero en nuestro país.

Los miembros operativos de las unidades de reserva general de Toledo y Ciudad Real han sido destinados específicamente a intensificar las medidas de protección y vigilancia de aquellas instituciones y organismos susceptibles de ser objeto de atentados terroristas por parte de grupos armados árabes.

La Secretaría de Estado para la Seguridad ha cursado instrucciones a los servicios policiales para intensificar la protección de las sedes diplomáticas y consulares de todos los países implicados en el conflicto del Golfo Pérsico, tanto árabes como occidentales, así como de las empresas nacionales y extranjeras consideradas de interés estratégico.

En concreto, el Ministerio del Interior ha pedido que se extreme la vigilancia en los edificios diplomáticos de Estados Unidos, Reino Unido, Francia Italia, Países Bajos, Bélgica, Portugal, Irak, Siria, Egipto, Irán, Jordania, Israel, Arabia Saudí, Qatar y Marruecos.

Aunque los representantes diplomáticos extranjeros tienen una escolta asignada y sus sedes disponen de una constante vigilancia estática, Interior ha dispuesto un nuevo servicio de vigilancia y control en las inmediaciones y lugares próximos.

Falta sangre en Estados Unidos

Por otra parte, las reservas de sangre estadounidenses han disminuído a niveles críticos debido a una reducción estacional de donaciones justo cuando la demanda es mayor, a causa del despliegue de soldados en el área del Golfo, operación conocida como «Escudo del Desierto».

Aunque los centros de recogida de sangre en Estados Unidos no han hecho un llamamiento nacional, los funcionarios exhortaron a donar sangre en algunos centros locales.

Esta carencia es más grave este año porque los centros de recogida civiles han estado suministrando a las Fuerzas Armadas con 2.000 unidades de sangre por semana desde el 1 de enero.

La situación se agudizará si mañana estallara la guerra.

El Gavilán

Un mal presagio

J-2

Ustedes tendrán noticia de la pobre suerte que le sobrevino, días atrás al velero «España 92—V Centenario». Colón descubrió América en 1492. Pues bien, a nuestro mágico velero le han sobrado cifras, pues a los cuarenta y dos días de su botadura se fue al garete. Su quilla —dicen las crónicas— se rompió, y el barco que quedó de costado sobre el agua como muestra de desaliento, tuvo que ser remolcado para ganar las asombradas aguas del puerto. ¡Vaya hombre! Y dicen que era casi secreto de Estado su sofisticada tripa fruto de la concienzuda y seguramente nada avanzada tecnología española. Como todo vaya igual, estamos apañados. De momento, este asunto es todo un mal presagio para lo que ya nuestro vecino 92 tiene planeado. Supongamos, por un casual, que Barcelona no acaba sus obras, que en Sevilla los chabisques están a medio hacer, que en Madrid sólo se sirven unas tapitas a la vera del madroño y tal... Sería como para celebrar y por trámite de urgencia un nuevo centenario al año siguiente en homenaje al despropósito. El 92, a medida que se acerca, ya no parece tan fantástico como nos habían hecho creer. ¡Menudo gafe este del velero!

MUEBLES evelio

General Yagüe, 32

Bono-Loto

Combinación ganadora

11 - 14 - 19 - 27 - 39 - 47

Complementario **31**

Reparto de premios

1.ª	Categ.	(6 aciertos) 0 acertantes	
2.ª	»	(5 ac. y comp.) 13 acertantes a	749.441
3.ª	»	(5 aciertos) 186 acertantes a	98.940
4.ª	»	(4 aciertos) 8.888 acertantes a	2.436
5.ª	»	(3 aciertos) 148.557 acertantes a	219

Bote acumulado de 25.980.610 pesetas

Sorteos de la semana:

Domingo 3 - 10 - 16 - 21 - 33 - 34 /13ᶜ

Lunes 14 - 23 - 26 - 33 - 38 - 48 / 5ᶜ

Mesa - Madero

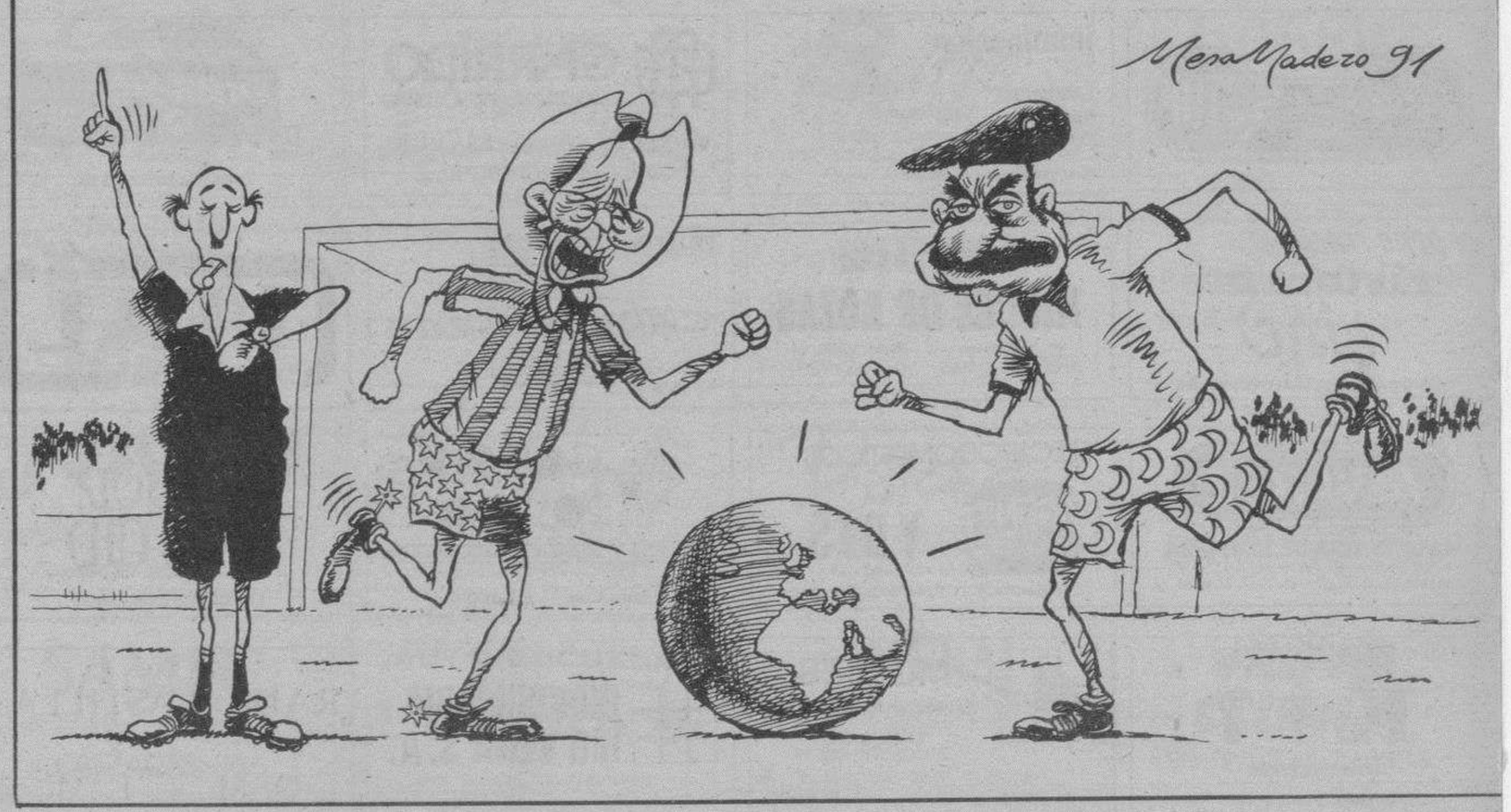

Mañana, jueves en Diario de Burgos

AGRICULTURA

M.C.D. 2018