Diario de Burgos

S21-089811

Sábado, 26 de Mayo, de 1990. N.° 30.604 — Fundado en 1891 — Medalla de Oro de la Ciudad — 75 Ptas.

Reconoce Mariano Rubio

La limitación del crédito bancario no ha dado resultados

El gobernador del Banco de España reconoce en la presentación del informe anual de esta institución que la limitación al crédito tiene efectos distorsionadores para el proceso de asignación de recursos y que en un contexto de mercado abierto los controles directos son ineficaces, «por lo que consideró que la limitación directa del crédito bancario es un episodio transitorio y excepcional que no debe prolongarse más allá de finales de año».

Según Rubio, a medio y largo plazo, la estabilidad cambiaría sólo es posible con un crecimiento de la liquidez de la economía coherente con la tasa de inflación más baja prevaleciente en el núcleo del sistema monetario europeo.

Simultáneamente, los límites a la fluctuación del tipo dentro del sistema y la necesidad de evitar nuevas presiones tendentes a la apreciación de la peseta, aún dentro de dichos límites, para no agravar los problemas de competitividad de nuestras empresas, hacían aconsejable la puesta en marcha de una estrategia para reconducir el crecimiento de los agregados monetarios y del gasto nominal sin incurrir en nuevas elevaciones del tipo de interés.

Sin embargo, según Mariano Rubio, la intensidad del ritmo de expansión de la demanda y la insuficiencia de la respuesta procedente del ámbito presupuestario hicieron imprescindible recurrir.

En este sentido, añade: «Quiero recalcar que se trata de una medida excepcional y transitoria, no exenta de efectos distorsionantes para el proceso de asignación de los recursos, que, como acabo de exponer, pretende alcanzar, con la mayor rapidez y el menor coste posible, la imprescindible reducción del crecimiento de la liquidez y el gasto nominal».

En el informe señala que dada la magnitud de la desviación alcanzada respecto a la senda que se considera con los objetivos macroeconómicos, sólo una medida como esta podría suministrar credibilidad a la decisión de lograr un comportamiento monetario coherente

Página 29

Viernes cultural. — La jornada de ayer fue pródiga en acontecimientos culturales de interés. Todos no pueden recorgerse en portada, pero sí al menos dos muy significados: el encuentro de corales infantiles con mil seiscientos niños en el Polideportivo de El Plantío abarrotado y el recital poético del Premio Internacional «San Lesmes».

Páginas 7 y 10

Siete afiliados del CDS se marchan a D. Regionalista

También en el Centro Democrático Social se producen fugas y bajas como protesta por la marcha declinante de este grupo ideológico centrista. Siete afiliados han presentado la baja en Burgos, según se dio cuenta en el curso de una conferencia de Prensa y se integrarán en el nuevo Partido Regionalista, cuya gestora se constituirá mañana, en Medina del Campo.

Estos centristas que abandonan el CDS criticaron la política de pactos, primero con el PP y ahora con el PSOE, acusando a la dirección de contradicciones e incongruencias además de falta de democracia interna.

Página 23

hoy

Reacciones tras la decisión del T.C. 5

La asignación tributaria a la Iglesia 6

Encuentro poético y la Joven Poesía ..... 10 y 11

Académicos de Bellas Artes en la Expo 11

Medina y la polémica de las guardias médicas 16

deportes

A las ocho, Yugoslavia-España, por TVE-2 34

C.J. Informática, semifinalista en la fase de ascenso 39

Pida con este número Antena TV

Tejerina, reelegido por amplia mayoría

Fernando Tejerina García, catedrático de Termodinámica, fue reelegido hoy rector de la Universidad de Valladolid para un mandato de cuatro años.

Tejerina García obtuvo 201 votos de los claustrales conservadores contra los 111 que consiguió su oponente y también candidato a rector Marcos Sacristán Represa, apoyado por el ala progresista. En la votación se contabilizaron 19 votos en blanco, según datos de la Universidad.

Con esta elección, la tercera a su favor, Fernando Tejerina dirigirá la Universidad de Valladolid durante los cuatro próximos años.

Nacido en Sorriba (León) en 1942, Fernando Tejerina García es doctor en Ciencias Físicas por la Universidad de Valencia y catedrático de Termodinámica en la Universidad Autónoma de Barcelona y en la de Valladolid.

Fernando Tejerina

El nuevo rector se halla en posesión de una decena de premios en reconocimiento a su labor científica.

Página 23

La huelga de hambre llevó a la muerte al preso del «Grapo»

El «Grapo) José Manuel Sevillano Martín, que falleció ayer, inició el pasado 30 de noviembre una huelga de hambre junto a otros 59 presos de esta organización en protesta por la política de dispersión de los presos terroristas llevada a cabo por el Ministerio de Justicia.

Sevillano, que murió por parada cardio-respiratoria, fue trasladado el pasado 15 de mayo del Hospital Penitenciario de Carabanchel al Gregorio Marañón, al sufrir un agravamiento en su estado que llegó a provocar que el Ministerio de Justicia anunciara su muerte «por un error de interpretación de la información médica».

Tras el fallecimiento de José Manuel Sevillano, 40 de los 81 reclusos del «Grapo» continúan en huelga de hambre, la mayoría en centros penitenciarios.

Página 26

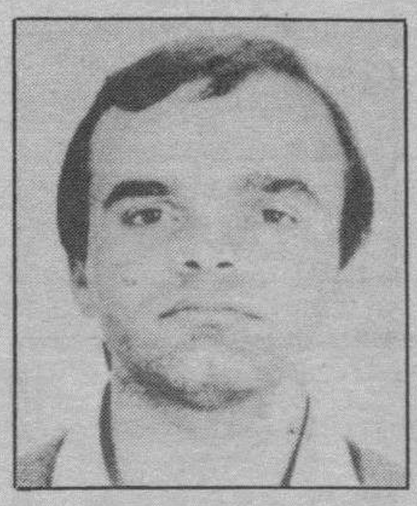

Premio a la Universidad de El Salvador

La concesión del premio "Príncipe de Asturias" a la Universidad Centroamericana de El Salvador, es un "homenaje del Gobierno español a nuestros seis hermanos asesinados" en noviembre pasado, (entre ellos al burgalés P. Amando López), dijo ayer el director administrativo de la UCA, el jesuita Rogelio Pedraz.

La Universidad Centroamericana "José Simeón Cañas" (UCA) recibió ayer el premio "Príncipe de Asturias" 1990 de Comunicación y Humanidades, "por su labor creadora o de investigación, que es una significativa aportación a tales campos en la comunidad de los pueblos iberoamericanos".

"Es un incentivo para que los que estamos aquí intentemos seguir los caminos trazados por nuestros compañeros", agregó Pedraz, sacerdote español, al igual que cinco de los asesinados.

"Expresamos por ello nuestro agradecimiento al Gobierno español, por haberse fijado en esta universidad", dijo Pedraz.

Página 27

CAJA DE AHORROS Y MONTE DE PIEDAD DEL CIRCULO CATOLICO

EL PROXIMO LUNES, SORTEO DE 100.000 PTAS., SEMANA 21 Y SORTEO DE UN FIAT-UNO CORRESPONDIENTE A LAS CUATRO SEMANAS DEL MES: S-18, S-19, S-20 Y S-21

Bases, página 11

¡Un Fiat Uno puede ser suyo!

BASES DEL CONCURSO EN EL INTERIOR

Concesionario Oficial

AUTO-FORMULA, S. L. FIAT

Alcalde Martín Cobos, s/n. Telf. 23 13 20. Burgos

M.C.D. 2018

Día a día

La gran fiesta del ascenso

PARA mañana está citada la afición en «El Plantío». Feliz encuentro. Hay que conmemorar un hecho histórico, una proeza, una ilusión cumplida en el campo de la disputa y en noble lid. Por ello Burgos como nunca debe estar mañana en el campo municipal de «El Plantío» para vivir ese momento en el que se pite el final de una temporada memorable. Si nos reunimos la familia para felices aconteceres, si la ciudad se cita para hechos memorables, no menos ha de acudir ahora con esta ocasión de la llegada a la máxima categoría de un deporte, de la Primera División.

No hemos de regatear esfuerzos ni reconocimientos. Todos somos partícipes del hecho: pueblo burgalés, aficionados, directivos con su presidente, técnicos, jugadores y los más directos colaboradores. Es así, la hora de saber manifestar contento, pero al mismo tiempo también la alegría de alcanzar la máxima categoría.

El alirón lo cantan los campeones, lo interpretan los que alcanzaron esa condición, pero sobre ello siempre tratan de mantenerlo aquellos que día a día han de conseguir el empeño de dar satisfacciones a su tierra y a su equipo.

Trasciende el hecho del mero acontecimiento en una competición deportiva, aunque sea de masas, llega más allá, porque el gozoso suceso es jubiloso. De ahí que todos han de estar mañana en el campo de fútbol disfrutando del alegre y optimista espectáculo de la victoria en dura campaña, con equipos de otros medios y recursos, con ciudades de otras campanillas. Se culminó con éxito una campaña y el equipo se entraña en ocasión como ésta con su gente. El espectáculo es sincero y entusiasma y en esas ocasiones nadie debe faltar al encuentro con lo suyo.

Felicidades para todos deseamos de forma anticipada. El esfuerzo fue grande y mayor el triunfo. Justo es el descanso y fuerte el apretón de manos para conseguir otros objetivos en ocasiones más difíciles.

Como en otras ocasiones semejantes, el Burgos debe estar orgulloso de su tierra y su afición. De ella recibirá mañana el cálido y generoso homenaje, porque es grande la proeza y mayor la satisfacción que nos proporciona a todos en esta circunstancia.

Quisicosas

Martinillos

EL Tribunal Constitucional ha admitido a trámite la demanda de los acusados por el asunto de la construcción. Era la noticia del día en nuestra ciudad, por cuanto puede suponer para el proceso que se sigue hasta el juicio oral. El T.C. puede declarar nulas las actuaciones si estima que la «Ley Múgica» es contraria al principio constitucional, pues los letrados estiman —y no sólo en este caso—, que hay indefensión de los acusados en la fase intermedia de las diligencias.

Esa es la clave y hay expectación ante este asunto. Desde luego la paralización es un hecho.

● Las fiestas tienen ya su programa y nos llama la atención esa novedad de la gran falla valenciana que se instalará en la Plaza de Alonso Martínez y que será quemada. El miércoles, 27, por la tarde, tendrá lugar la «plantá». La Falla Valenciana del Pilar estará en San Pedro. Bueno es que haya representaciones cada año de otras fiestas de rango nacional para hermanar con las nuestras.

● A poco menos de un mes del inicio de las fiestas de San Pedro y San Pablo y de la instalación del Real de la Feria, por tanto, es ocasión oportuna de pedir que la instalación de las barracas se haga de acuerdo con unos criterios de salubridad y respeto y limpieza para esa zona céntrica de Burgos. Ya que el Concejo no halla otro emplazamiento para esto —que ya va siendo hora— que se arbitren medidas que eviten que los alrededores se conviertan en auténticos basurales.

Es un ruego de algunos vecinos de esa zona próxima a la Quinta.

● Un lector nos sugiere que ya que no es posible que todos los fines de semana haya música en el Espolón, porque las Bandas de música son caras, si al menos se ponga alguna grabación de composiciones castellanas o clásicas que aporten un ambiente más atractivo al paseo del Espolón, por cuyo último trabajo de DB nos felicita. A ello correspondemos dando cuenta de su solicitud.

● Se ha dicho que la representación de «Las Mocedades del Cid», de Guillén de Castro, se piensa traer a Burgos y ponerla en escena al aire libre. Es buena idea, pero ya es sabido que eso es todo un riesgo en Burgos, porque no son muchas las noches adecuadas. No obstante, se puede intentar rememorando las representaciones de los Festivales de España en la Plaza de Santa María, o en la misma Llana de Afuera.

● El próximo día 29 finaliza el plazo para el abono en período voluntario del impuesto de circulación de vehículos, que este año ha registrado un aumento notable, por lo que es motivo de quejas. En las oficinas municipales de la calle de Aranda de Duero no hay colas estos días. Conviene recordar que esperar al final tiene sus inconvenientes y provoca sus enfados. Es simplemento un consejo.

● Escribe un lector:

«Burgos ha visto desaparecer en pocos años una serie de salas de proyección cinematográfica en el centro de la ciudad, a las que se han sumado las del Barrio de Gamonal, lo cual no representa un hecho local aislado sino un fenómeno nacional e internacional derivado de los efectos y competencias de la televisión, los videos y otros factores, como bien sabemos.

Sin embargo, yo creo que existe una buena afición al cine. Lo demuestra la favorable respuesta del público a las sesiones de Cine Forum o programas organizados por ejemplo, en la sala de la CAM en la avenida de Vigón. Los mini-cines se están imponiendo en otras ciudades».

Retina

Solitario y pensativo. — El bullicio de los patios de colegio, de las calles y paseos en tiempo bueno contrasta con esta estampa reflexiva del alumno que está meditando sobre el tiempo de exámenes, los problemas escolares o cuán dura es la vida, si es que ya se ha dado cuenta. Cualquier evocación es posible tras la verja, que la cámara de Florentino Lara nos ofrece.

La publicidad de **Diario de Burgos** deja huella en cualquier sitio de Burgos y su provincia

Anúnciate en tu Diario

INGLES EN INGLATERRA

- 10 ALUMNOS MAX./CIUDAD
- CURSOS PROPIOS. FAMILIAS MUY SELECCIONADAS
- SOLICITE FOLLETO INFORMATIVO
- BRITANIA. C/. Santander, n.° 9. Telf. 26 39 40

M.C.D. 2018

Crónica de lo que pasa

El precio de la libertad

Emilio Romero

EL Presidente del Senado español, Juan José Laborda, tuvo una conversación con el Presidente de la República Federal de Alemania, Richard Von Weizsacker, y a lo que parece el Presidente alemán estaba bien informado sobre las financiaciones oficiales y privadas de los partidos políticos españoles. Lucía Méndez decía en su crónica que en estos asuntos hay más amplitud en Alemania que en España, y que el diario de los partidos políticos alemanes no está sujeto a la fiscalización del Tribunal de Cuentas, aunque se fiscaliza a los grupos parlamentarios. Pero el Presidente alemán tranquilizaba a nuestro Presidente del Senado con estas palabras: "No deben ustedes preocuparse mucho por estas cuestiones; ese es el precio de la libertad". Y entonces sobre esta cuestión —el precio de la libertad— este analista político o este cronista se ve obligado a la reflexión. ¿Hasta qué límites puede aceptarse el precio de la libertad en lo político, en lo social, en los modos de vida, y en tantas cosas?

Nada es ilimitado o indefinido en un Estado de Derecho. La democracia se justifica en la Ley, y es buena con la Ley. En el pasado de los fervores ideológicos tuvimos el anarquismo como método de vida pública. Y hasta nuestro país va a tener siempre, por constitución genética, muchas cabezas anarquistas y que pueblan hasta clases altas, y no solamente bajas. Hemos subido el comercio y el consumo de drogas; hay más delincuencia armada y de violencia; la Justicia es perezosa porque está llena de causas o de sumarios; el entusiasmo por el poder ha llevado aparejado, en muchas gentes, la consecuencia del beneficio.

En estos momentos, y en nuestras fuerzas políticas, son menos importantes los discursos florecientes, y las ideologías o programas, que sus propios casos de corrupción y la denuncia de la corrupción en el adversario. Al tiempo que han aumentado en los periódicos las páginas de Economía o del dinero, también lo han hecho las páginas de sucesos. El temor a la inseguridad es muy superior cada año que pasa. Por todo esto, las palabras del Presidente alemán tenían que haber estado añadidas de matizaciones o de límites, porque la democracia y la libertad no pueden tener este precio.

Las generaciones actuales se educaron en el deseo de la libertad, y sus lugares originarios fueron la Universidad y el mundo del trabajo. La gran reprobación hacia el Régimen anterior fue la de aquel autoritarismo. Y por eso ahora, cuando aquellas generaciones están en el poder, en el Parlamento, en lo que ayer podemos llamar, globalmente, «clase dirigente», se tiene el temor de que un ejercicio de la autoridad emparenta con la dictadura.

Pero las cosas no son así, y hay que verlas de otro modo. La democracia y las libertades no pueden ser sistemas o caminos fáciles para delincuentes, corruptos, narcotraficantes, terroristas, y todas las especies que trastornan un orden social de convivencia. Las libertades no se justifican por el daño a terceros, ni la democracia sería aceptable sin la construcción de un eficaz Estado de Derecho. Las libertades y la autoridad son los componentes unidos de la democracia. Las propias libertades de expresión, necesarias y obligadas, necesitan también el testimonio, la brillantez, la cordura, el hábil manejo de la ironía, y tampoco el despendolamiento, la chulería, o la amenaza. Pienso que la escasa experiencia democrática española no ha creado todavía los ambientes exigibles. Este país nuestro es caliente, y no parece acertado justificarlo o animarlo. La libertad no puede tener precios abusivos.

Observatorio

¡A la basura!

Antxon Sarasqueta

NO se estarán barajando en la política símbolos que para nada obedecen a otra realidad que la de su existencia, pero que son falsos? Un erudito de la vida internacional y actual embajador de España en la India, Fernández Espeso, tiene sobre todos ellos una idea genial: «tirarlos a la basura». «Casa Común Europea», «Pilar Europeo», «Arquitectura Europea», «Unidad Política Europea» (y todas las unidades que se quieran), no son, junto a términos parecidos acuñados en la historia, más que títulos que conducen a un análisis falso de la realidad, como irreal es su propia descripción. Grandilocuencias y ensoñaciones. O mentiras deliberadas. ¡Vaya usted a saber!

Un profesor norteamericano se acordaba el otro día, despues de varios años, de aquel eslogan de Felipe González y Alfonso Guerra en la campaña del referéndum sobre la OTAN, vendiendo la permanencia de España en la Alianza como una opción antiamericana («O en la Alianza con los europeos, o fuera con Estados Unidos»).

Y no es que Estados Unidos siga siendo la superpotencia de la OTAN, sino que Felipe Gonzalez firmó un acuerdo bilateral con ellos (todas las bases menos una)... ¡por ocho años!

El ciudadano debe de prevenirse contra el lenguaje de la política. Por ejemplo, de todo lo que se refiere a la unidad europea hay muy poco, y menos desde que los países del Este han decidido abandonar el comunismo y subirse al carro occidental. Existe la CEE y el Mercado Unico en puertas que acoge a trece países, pero Europa es mucho más vasta y, sobre todo, más diversa que cualquier planteamiento homogéneo.

Los cambios del Este han sido, precisamente, la Gran Lección. ¿Por qué se ha sorprendido Occidente de que se produjeran? Sobre todo, porque se valoraba la fuerza de la URSS, y todos los análisis nacían de una estructura política, desestimando la realidad social y los cambios producidos por la sociedad abierta de finales de siglo. ¿No era suficiente aviso la movilización de Solidaridad en Polonia?

Cuando se habla de la «arquitectura europea» parece que se diseña una gran obra de perfiles, límites y formas precisas. Mientras que a Europa se le distingue y valora por lo que una agencia de publicidad alemana denominó el «popurrí», y que Edgar Morín lo ha definido con lenguaje más culto. «Todo aquello que forma la Europa moderna la divide, y todo aquello que la divide, la forma», explica el pensador y sociólogo francés.

¿Qué se puede decir de la Casa Común o del Pilar Europeo? La seguridad europea está dentro de la OTAN, y fuera están los arsenales y ejércitos de potencias como Francia y Gran Bretaña, que responden a sus respectivas políticas nacionales y a lo que puedan ser intereses comunes frente a terceros. Pero ¿participan Suecia, Francia, Holanda, Italia, Alemania, y Suiza, por ejemplo, de un mismo «pilar» defensivo?

Hasta Mijail Gorbachov fue más honesto cuando un periodista le preguntó en una rueda de prensa en Milán, el pasado invierno, y respondió que eso de la Casa Común pertenecía a la historia del futuro. «¿Yo qué sé lo que es o puede ser eso, como algo preciso?», vino a decir el líder soviético, que había presentado la idea en el Consejo de Europa. ¿Cómo van a formar parte de la misma casa y modelo político, sistemas tan dispares, e intereses y sociedades tan diversas? Por muchos cambios democratizadores que se produzcan, ni la historia ni la realidad se borra de un plumazo para ver en el escenario la imagen deseada.

Detrás de de la aplicación de estos simbolismos, se esconden casi siempre dos cosas: la confusión propia o un intento de confundir. Diluir las responsabilidades y objetivos políticos en un superespacio, o dar rienda suelta a las tentaciones hegemónicas. Lo que se dice, en lenguaje popular, tener gato encerrado.

Pitos y flautas

Pitero

Más quejas por los teléfonos pinchados, que cada vez se alzan más voces sobre su inconstitucionalidad. Así se escribe en la Prensa nacional sobre este asunto: «En democracia el fin no justifica los medios, y no se puede apelar a la eficacia policial y judicial para explicar este «estado de sospecha».

* * *

Hay un pulso entre don Felipe González y José María Cuevas, aquél con el apoyo de los sindicatos. Los trabajadores habrán de decir libre y democráticamente si desean esos controles de los contratos, que pueden romper la intimidad y algunas cosas más, incluso dentro de sus propios compañeros. Este es alguno de los comentarios oídos por ahí.

* * *

El Tribunal Constitucional ha admitido a trámite el recurso de los acusados en el asunto de la construcción. Ahora se dirán que están retrasando todo, etc., como si la justicia y los procedimientos establecidos sólo estuviesen previstos cuando sólo a una de las partes conviniese. Era lo esperado.

* * *

El Gobierno está empeñado en seguir adelante con la «Ley Múgica», pero son ya muchos los recursos de amparo por indefensión de los acusados, y ello es peligroso por los precedentes que puede crear en una España democrática y con participación en los foros internacionales. Rectificar es de sabios, mantener la actitud, a veces de necios.

* * *

Se temía la presencia de insumisos en los actos de Capitanía de la tarde del jueves. Se habían tomado todo tipo de medidas policiales, pero en esta ocasión los insumisos fueron bastante sumisos y no aparecieron. Se evitaron muchos incidentes.

* * *

«No puede aceptarse que el político diga algo diferente de lo que hace», ha dicho José Jiménez. Bueno, pues eso ya lo dio por bueno el profesor Tierno Galván, cuando dijo que los políticos en campaña electoral pueden prometer lo que sea y luego no hacerlo. Así es en la práctica.

* * *

Tapies ha dicho que con la democracia esto es un paraíso. Bueno, es un tiempo diferente y libre, pero no por eso hemos resuelto todos nuestros problemas. Antes al contrario hemos aumentado muchos. Ojalá fuese un paraíso.

* * *

Demasiadas dudas se ciernen sobre Rumania. El tránsito de un estado a otro no parece muy claro y donde no hay luz, casi siempre se pueden esconder vergüenzas que no gusta que se conozcan. Es la impresión que tiene la comunidad internacional.

* * *

Madrid no estuvo un día sin coches. Los centristas —Rodríguez Sahagún— todavía cree en los milagros de encargo.

* * *

La réplica de la «Santa María», la carabela que Colón llevó a América, ha sido destrozada en Barcelona por algunos gamberros. Aquí, así empezamos a conmemorar el quinto centenario. Hay manifestaciones de alegría y júbilo muy extrañas.

Cartas al DIARIO

¡Ayuda y asistencia a domicilio!

Esto escrito así, suena a «caridad y limosnerismo», pero está muy lejos o debiera estarlo, de ese apelativo, pues la labor que efectúan estas auxiliares a domicilio, no lo comprende o asimila nuestra sociedad «democrática». Estas damas o señoritas, que efectúan estas labores tan humanitarias, que dos horas y durante cinco días de la semana, convierten nuestros domicilios de ancianos o desvalidos en unas «mini-residencias» ya que las oficiales no atienden más del dos por ciento de esa masa silenciosa y marginada de españoles necesitados.

Estos seres tan humanos, que nos atienden esas dos horas, ahora durante los cinco días de la semana, además de atendernos en los menesteres de la casa, limpieza, compras en las tiendas y condimentación, también atienden a las necesidades de higiene hospitalaria y asistencia sanitaria, acompañándonos a los centros de salud, pues con nuestra invalidez, no podemos desplazarnos solos, ni guardar colas, ni esas «listas» de espera de 3 y 4 meses. Por todo ello, yo la titularía como «Angeles Sociales», como los que hacían las labores de labranza del campo a San Isidro Labrador...

Y hago desde estas mal trazadas líneas un llamamiento al Ministerio de Asuntos Sociales y Directores del INSERSO, para que traten de aumentar esa adjudicación del cuatro por ciento para estos fines, para que no haya recortes de asistencia, que ahora, quedábamos sin asistencia en 22 horas al día y con la nueva norma son 70 horas, por recorte de sábados y domingos, 70 horas, desasistidos.

Isidoro Pardo Escudero.

Todas las cartas deben de llegar al periódico escritas a máquina con la identificación completa y comprobable, domicilio y teléfono, si lo tiene y fotocopia del D.N.I. de sus autores, aunque públicamente pueden figurar con seudónimo o iniciales cuando así lo considere la dirección. La extensión nunca deberá pasar de un folio. DB en ningún caso se identifica necesariamente ni se responsabiliza de los escritos publicados.

M.C.D. 2018

Las Fuerzas Armadas

Mario Lozano Crespo

ERA un caluroso día del verano andaluz, en plena Sierra Morena, corría el año 1212. Los oficiales del ejército de cruzados europeos al mando del arzobispo de Burdeos y de Arnaud Amalric decidían retirarse con sus 70.000 hombres y abandonar al ejército peninsular por haberles prohibido, el rey Alfonso VIII, el saqueo de las plazas de Calatrava y Malagón.

De esta manera y, dejando bien claras las hidalgas características españolas, los castellano-leoneses, con navarros y catalano-aragoneses, unidos en común empresa, hacían suya la victoria en la más importante batalla del siglo XIII, las Navas de Tolosa.

El carácter caballeresco del Ejército español ha sido una de sus grandes cualidades y la más fuerte impronta con que se ha destacado frente a los ejércitos de otras grandes naciones de la Historia mundial. Su sentido transcendente de la lucha y la especial profundidad de sus objetivos han constituido la esencia de las Fuerzas Armadas españolas a lo largo de su gran epopeya histórica y una lección para muchas naciones, que aún no han olvidado.

Mientras España estuvo unida, fue fuerte. Mientras España fue ella misma, es decir, consecuente con sus propias raíces, creencias y convicciones, su voz se dejó oír en el último rincón del Planeta.

Como bien señaló Ramón Menéndez Pidal, el recuerdo del perdido reino visigodo hizo que los españoles, a pesar de los ocho siglos de presencia musulmana, tuvieran bien clara su identidad como nación única y católica. Esta identidad fue la energía vital que logró expulsar la descompuesta sociedad musulmana, retomar la perdida unidad y emprender la titánica empresa europea y ultramarina.

Esa identidad común, ese sentido de trascendencia en la unidad se ha encontrado presente en el corazón de los grandes jefes y caudillos militares peninsulares desde Viriato y sembraron la semilla del gran protagonista, el Ejército español.

Las espadas españolas conquistaron el oro americano pero, antes, Hernán Cortés ya había derribado los ídolos aztecas a los que se les ofrecían sacrificios humanos. La cartografía levantada por la Real Armada española ayudó mucho a la expansión marítima de otras naciones europeas, resultando emprescindible para el conocimiento de costas, fondos y corrientes marítimas hasta hoy día.

Los arcabuces de Su Muy Católica Majestad ayudaron a llenar América de factorías, universidades, hospitales, canales de riego, pantanos y congregaciones de misioneros que enseñaron a los nativos, en sus propios dialectos tribales, los resortes de la cultura europea. Algo muy diferente al exterminio y el «aparteid» característico de la colonización anglosajona.

La Leyenda Negra contra España ha sido ya suficientemente rebatida y desvelados sus mezquinos propósitos, así, el gran historiador norteamericano Willian Thomas Walsh, destaca la heróica labor de Felipe II, cuyos fieles capitanes como Requesens, Alejandro Farnesio, D. Juan de Austria o el Duque de Alba, al mando de los Tercios de Flandes, defendían el catolicismo en los Países Bajos, es decir, defendían la propia identidad de esos países frente a la invasión luterana promovida por los estados alemanes en su propio beneficio.

El esfuerzo de las armas hispanas no fue en vano y, hace tan sólo unos días, el Rey Balduino de Bélgica ha asombrado al mundo con su decidido ejemplo de no sancionar la ley que liberaliza el aborto en aquel país.

Las ideas decimonónicas importadas por los ilustrados hirieron de muerte las sólidas convicciones del sentir español y pronto apareció la larga cadena de errores que caracterizó a nuestro siglo XIX y primer tercio del XX, al confundir, estúpidamente, la búsqueda sana del bienestar social y el desarrollo, con la negación total de las tradicionales creencias, el desprecio por la personalidad popular española.

España dejó de ser ella misma y pronto se debilitó. Se resquebrajó su unidad y se dividió en extraños nacionalismos, situación que, tras un paréntesis de cuarenta años, ha llegado hasta nuestros días.

Las Fuerzas Armadas españolas no pasan hoy por sus mejores momentos. Actualmente se asesina cobardemente a sus miembros, se insulta y se quema la sagrada Bandera, la misma por la que tantos derramaron su sangre, se desprecian los actos conmemorativos de hechos gloriosos y se recortan urgentes fondos para la renovación de un material viejo y obsoleto, mientras don Nicolás Redondo propone despojar de su carácter militar a la benemérita Guardia Civil y, por las calles, se vocifera insumisión.

La renovación del material de guerra y la adecuación de nuestras Fuerzas a las modernas técnicas de combate (la llamada guerra electrónica) supone una necesidad urgente desde hace tiempo. El reportaje de la revista Epoca (26-3-90) titulado Canarias: Islas sin defensa, resulta esclarecedor.

La Historia ha demostrado que los buenos bocados en las negociaciones internacionales suelen ser para los países que pisan fuerte en el terreno militar, y España no puede permitirse descuidar sus importantes intereses mundiales, como por ejemplo, en materia de pesca, y tiene, además, un vecino muy listo al Norte y otro demasiado molesto al Sur, que aún no ha dicho su última palabra.

Otra de las grandes cualidades del Ejército español de todos los tiempos ha sido el elemento humano, de excepcional valor y resistencia. La Historia está repleta de hechos de armas gloriosos protagonizados por un puñado de soldados pobremente armados y exhaustos. Tal es así que los Estados Unidos no olvidan las continuas derrotas de su Ejército de Tierra en Cuba y Filipinas. Fue únicamente su mejor tecnología naval la que decidió la victoria por los yanquis.

Esta cualidad humana de las Fuerzas españolas es la que, según cuentan motivó que el Alto Mando Británico manifestara durante la Guerra de las Malvinas: «Si los argentinos llevan más sangre italiana que española se rendirán enseguida, pero si es al revés, lucharán hasta la muerte». (Los ingleses jamás olvidaron las tremendas derrotas sufridas por su Real Marina frente a la española y, recordemos, que Nelson fue derrotado en Santa Cruz de Tenerife por el burgalés D. Antonio Gutiérrez González Varona quien ya se había distinguido al vencer a los ingleses en las Malvinas).

Sin embargo, últimamente se detecta una cierta ofensiva contra ese elemento humano que puede inducir a la confusión, sembrando la duda y causando, por último, el desaliento. Primero con la objeción de conciencia, la ofensiva se titula ahora «insumisión». Y determinados cantantes, como Víctor Manuel, se permiten crear la mencionada palabreja. Supongo que sin ignorar, el que tanto animó los mítines comunistas, que la Unión Soviética dedica un hermoso pedazo de sus presupuestos a gastos militares y que en Cuba sus ciudadanos dedican una parte importante de su tiempo a entrenamiento militar mediante públicos locales de tiro y campos de entrenamiento.

Desde los oscuros nacionalismos hasta la falta de disciplina y los mensajes contra la moral tradiconal y cristiana, pueden observarse los ingredientes que, históricamente, han supuesto el inicio de la decadencia de los pueblos, engullidos rápidamente por otros más unidos y con convicciones más sólidas. Y el enemigo no siempre viene de fuera.

La España del futuro debe basarse en el continuo diálogo. Conseguir o intentar la hermandad entre los hombres, dentro y fuera de nuestras fronteras, pero sin descuidar, por ello, a nuestras Fuerzas Armadas, pues, el llevarse bien con los vecinos no implica dejar abierta la puerta de casa.

El Día de las Fuerzas Armadas nos ha de servir para meditar sobre los altos valores que han caracterizado su esfuerzo desde nuestros remotos orígenes. Hagámoslo antes de que sea demasiado tarde.

Lo que se filtra

EL PAIS

Paraísos públicos

La decisión del grupo petrolero Repsol (controlado por el Instituto Nacional de Hidrocarburos) de agrupar a todas sus participaciones extranjeras bajo el paraguas de un «holding» radicado en Holanda no debe ser pasada por alto. Se trata de algo más que un proyecto, ya que ha sido aprobado ya en el Consejo de Administración del grupo. Se trata de una idea a un tiempo explicable y discutible. Es explicable porque la pretensión de dar coherencia a las distintas participaciones del grupo en el extranjero conlleva un elemento de racionalidad técnica, como lo ilustra el hecho de que otros complementos petrolíferos de distintos países hayan instrumentado operaciones similares. Pero es también una idea susceptible de provocar polémica por cuanto el objetivo más claro de la operación consiste en acogerse al carácter de «paraíso fiscal» de los Países Bajos —concretamente, a la inexistencia de convenio de doble imposición— para pagar menos impuestos a la Hacienda española (del 35 por ciento sobre beneficios en España, al 5 por ciento con el nuevo régimen).

EL MUNDO

Un alcalde contra el militarismo

«Rechazamos cualquier militarismo, porque queremos una sociedad sin armas», declaraba ayer a El Mundo, el alcalde de Vitoria, José Angel Cuerda. La frase sintetiza la «revolución pacifista» que ha organizado con su actitud, plasmada en unos acuerdos del Ayuntamiento que prohíben la celebración de actos militares en la ciudad y que prevén la supresión del departamento de Quinta. Las propuestas representan el primer gesto concreto en favor del pacifismo que adopta el Ayuntamiento de una capital española. Sin embargo ni el Gobierno ni la oposición han sabido ver el idealismo del consistorio alavés. El Partido Popular ha desempolvado su actitud más rancia al acusar a Cuerda de «alimentar a la fiera terrorista». Y el gobernador civil César Milano va a pedir la anulación del acuerdo por entender que la prohibición de desfiles atenta contra la libertad de expresión.

Ramón

El péndulo de la política

Pedro Conde Soladana

EN boca de todos está, ahora mismo, que los políticos tienen más de bandoleros que de anacoretas. Y, sin embargo, la política no es cosa de Luis Candelas ni de Santa María Egipciaca. La política es mucho menos abundante que el botín de un bandido y menos frugal que la pitanza de un penitente.

Es, como arte, de las más nobles; si no la más noble de las artes .

Sólo los chapuceros la convierten en artimaña.

La política tiene artífices, servidores, que no amos, es como un bien mostrenco; pero mostrenco zafio es quien la pone sólo al servicio de sus intereses particulares. Que haya gentes que, como el parado, con perdón, se agarra a una escoba para huir del hambre, no desvirtúa la estética de la política.

Si en toda acción humana no hubiera una dosis de bondad, el mundo habría ya llegado a su fin hace muchos tiempos. Precisamente en la oposición de contrarios, como el bien y el mal, la verdad y la mentira la decencia y la indecencia... parece generarse la energía que mueve los álabes de la socidad. Esta es como una gran central cuyo potencial energético es puesto en marcha por las contradicciones de sus elementos: los hombres. Y si hay un lugar recurrente para las contradicciones ése es el ágora de la política, donde la verdad y la demagogia, el ideal y la vileza... tienen todos su tribuna. Al público toca elegir al orador. Y si se equivoca, que culpe a su oído por no saber escoger, entre las voces, la del justo.

¿Es o ha sido siempre una actividad inocente la propia de los políticos?. No, ni antes ni ahora; pero siempre tuvieron todas las ciencias sus sofistas. Vivimos tiempos de falsarios.

Lo que le ocurre a la política es que es lo más universal de las artes; y todos y cada uno de los hombres puede y tiene derecho a intentar su ejercicio y práctica. En eso residen su grandeza y su miseria. Y por esa universalidad se explica que la democracia sea el único sistema idóneo. Y por eso, también los dictadores suelen decir que la política es una cosa demasiado seria para dejarla en manos de los políticos. El dictador quiere ser el hijo único de la democracia. Sin embargo, como todo arte, la política tiene sus virtuosos que nunca podrán ser ni los dictadores ni los mediocres.

Pero, ¡qué desgracia!, en España pasó el tiempo de los dictadores y ha llegado el de los mediocres. Esperamos que el péndulo de reloj de la Historia encuentre pronto su equilibrio.

Mientras, paguemos, con paciencia, el tributo a los mentecatos que detentan el poder.

M.C.D. 2018

Después de que se admitiera a trámite el recurso de amparo

La decisión del TC confirma las tesis de los denunciados en el «Caso Construcción»

Burgos (G.A.).– «La valoración que se puede hacer, después de conocer la decisión del TC, es que se confirman las tesis que nosotros habíamos defendido, de que la «Ley Múgica» adolece de defectos de inconstitucionalidad», aseguró el teniente de alcalde José María Codón Herrera.

Codón Herrera indicó, sobre la decisión del TC, que se confirman sus tesis, aunque por otra parte ya existía jurisprudencia sobre el particular, de que la «Ley Múgica» adolece de defectos de inconstitucionalidad en dos aspectos fundamentales. Primero en que no se oye al acusado antes de abrir el juicio oral, sino solamente a los acusadores, lo que hace casi que la apertura de juicio oral sea automática, lo que provoca indefensión.

Y, en segundo lugar, que el acusador puede interponer recurso contra el auto que no abra el juicio oral, sin embargo el acusado no puede interponer recurso contra el auto que le abra.

«Estos son los dos aspectos fundamentales, indicó Codón, que nosotros hemos invocado y que el TC, en el trámite de admisión, parece que acepta, sin perjuicio de lo que diga la sentencia».

Ahora, lo primero que tiene que dictaminar el Constitucional es sobre la suspensión no del procedimiento penal, hasta que se resuelva. Sobre el particular, aseguró, existe jurisprudencia del propio Alto tribunal de que sí que suspende, porque si bien es importante la celeridad en el proceso, es más importante todavía que no se vulneren derechos constitucionales, «y con la Ley Múgica se conculcaban esos derechos».

Nulidad

En segundo lugar, el TC se tendrá que pronunciar en cuanto al fondo, sobre la constitucionalidad de esos preceptos que contienen esos principios. «Si como parece, añade Codón Herrera, porque la admisión de los recursos constitucionales últimamente es restrictiva, el TC estima que esos preceptos son inconstitucionales y obliga al juez a interpretarlos en el sentido de que hay que dar traslado a las partes y, además, cabe el recurso contra el auto de apertura del juicio oral, lo que tendrá que hacer el Constitucional es declarar la nulidad de actuaciones a partir de julio de 1989, no las anteriores, y que se dé traslado a la parte denunciada y, una vez que ésta haya evacuado traslado, el Juzgado se pueda pronunciar sobre la apertura del juicio oral o sobreseimiento».

Escrito de alegaciones

Lo que hará la parte denunciada será, imagina Codón, un escrito de alegaciones, o la calificación provisional, depende de lo que diga el TC, para que el juez, con audiencia de esa parte, se pronuncie sobre la apertura del juicio o el sobreseimiento. Si se pronunciara por la apertura de juicio, y el TC hubiera dicho que también hay que dar recurso al denunciado, en ese supuesto también se les tendría que dar recurso a ellos, si era negativa la resolución. «Pero todo está en función de lo que dictamine el TC», aseguró.

Cambio de actuaciones

«Yo creo que, desde mi punto de vista, si se diera audiencia a la parte denunciada y si el juez o el tribunal, a la vista de la doctrina que establezca el TC, entendiera que no existen indicios penales, pues se podría llegar al sobreseimiento del juicio. Si entendiera que merece la pena juicio pues habría que celebrarlo», indicó.

Lo que sí parece indudable es que el proceso se alargará, porque tan pronto como suspenda el TC se acabó la tramitación del proceso, hasta que el propio Tribunal resuelva.

Cronológicamente se podría fijar la suspensión de las actuaciones en julio del 89, que es el momento en el que se decide la apertura del juicio oral sin oír a la parte denunciada.

Preguntado si esto provocará un cambio en el procedimiento, Codón aseguró que sí. «Esto significa, la actuación del TC, que nos tienen que oír, que era la queja que se había manifestado. El Juzgado de Instrucción número 2 y la Audiencia lo único que han hecho ha sido aplicar la Ley, pero es que ésta no permitía la defensa. Con la Ley Múgica te sientan en el banquillo sin oirte».

José María Codón Herrera

Ahora mismo

Por último, Codón aseguró que «por una parte me gustaría que el juicio se celebrase mañana, porque como estoy convencido del resultado no tengo porqué tener miedo al juicio. Y cuanto antes se pase antes se terminará esta situación, antes se restablecerá la normalidad y la honra de las personas que se ha pisoteado vilmente. Pero, evidentemente, si uno tiene una oportunidad de hablar antes de que le abran juicio, pues tampoco la va a desaprovechar. Así que, aún con el pesar de que esto se va a demorar, creemos que es conveniente, porque, además, así es la doctrina constitucional».

Unos 44 expositores acudirán a la Feria Alimentaria

Burgos (G.A.).– Un total de 44 firmas expositoras, que ocuparán unos 600 metros cuadrados de superficie, participarán en la VI edición de la Feria de Productos Alimentarios, que se celebrará entre los días 23 al 27 de junio, ambos incluídos.

Un total de 44 expositores, que incluyen un número mayor de empresas, participarán en la VI edición de la Feria de Productos Alimentarios que organiza el Ayuntamiento.

José Luis Moneo, presidente del Servicio Municipalizado de Mercados, Ferias y Exposiciones, se reunió con los expositores en el salón de actos de la Cámara de Comercio de Industria, con el fin de perfilar detalles y el programa.

En dicha reunión se explicó el avance de cómo se va a desarrollar este año la Feria, y prácticamente se confirmó la sistencia de esos 44 expositores, 28 más que el pasado año. Cada uno de ellos dispondrá de nueve metros cuadrados, en unas casetas diferentes a las de años anteriores, siendo por su cuenta la decoración interior. La única salvedad en este punto es la de las empresas que, como ya ha venido ocurriendo, decidan montar sus propios stands. La superficie que se ocupará, en la plaza Virgen del Manzano, será de 600 metros cuadrados. También habrá una caseta de información

Los productos alimenticios expuestos serán muy variados, y se editará un tríptico explicativo.

Se inaugurará el 23 de junio y se clausurará el 27, y el horario de apertura será de 11 a 14 y de 16 a 20 horas.

Ahora queda por cerrar el programa de actividades paralelas, que en años anteriores solía incluir una degustación y una cata de vino.

El número de expositores, y el de metros cuadrados de superficie, será muy superior a la Feria Alimentaria de 1989

La seguridad del recinto, especialmente la nocturna, será realizada por vigilantes jurados y con la colaboración de la Policía Local.

Apertura de plicas para ejecutar obras en el estadio de «El Plantío»

Burgos (DB).– A última hora de la mañana de ayer se procedió a la apertura de las plicas presentadas para ejecutar las obras de seguridad, aprobadas el miércoles, en el estadio de «El Plantío».

El tipo de licitación, a la baja, era de 84.716.800 pesetas. Las cuatro ofertas presentas fueron las de Construcciones y Contratas, por algo más de 84 millones; Agromán, que superaba los 113,6 millones; PH, que era la más alevada, por un importe de 129,6 millones de pesetas; y la de Cadocsa, que era ligeramente superior a los 120 millones. Hay que tener en cuenta que todas las obras previstas en el estadio, por parte del Ayuntamiento, rondan los 120 millones.

Las ofertas pasarán a estudio de los servicios técnicos, luego las verá Instalaciones Deportivas y, finalmente, lo aprobará la Comisión de Gobierno.

Hay fechas que son de oro.

Hay fechas en las que saber elegir un regalo lo dice todo. Elija el precio y garantía GADEMA participe en nuestro sorteo* mensual de un reloj o sortija señora o caballero valorado en 25.000 pts.
*Y gran sorteo final Año de un reloj-sortija sra.-cab.- o media cubertería de plata, valorado en 350.000 pts.
Para el segundo sorteo, recoja su tarjeta de participación al efectuar su compra.

JOYERIA-RELOJERIA
GADEMA
A. GALLEGO
Santander-9 ★ Fco. Grandmontagne. 17

M.C.D. 2018

Ni es un impuesto nuevo ni significa gravamen de ninguna clase

Hay que deshacer equívocos en la ayuda a la Iglesia

Burgos (Alfonso Salgado).–La declaración de la renta está de nuevo en el aire. No ha habido tiempo de respirar desde la última, la que hicimos a finales de año, pospuesta a esas calendas porque, sin duda, recordarle al ciudadano que tiene que rascarse el bolsilo no es cosa que se lleve muy bien con la petición del voto y para ganar las elecciones.

La declaración del IRPF es obligatoria. Añadimos que legal y moralmente. Y lo mismo que se dice esto, hay que decir otras cosas. Por ejemplo: que es este el segundo año consecutivto en que, por razones que ya son conocidas, hay que salir al paso para que, de un modo un otro, la verdad de las cosas quede en su sitio.

Un momento de la rueda de Prensa, que se desarrolló ayer en torno a la asignación tributaria a la Iglesia, por el IRPF . Foto J. Matías.

Rueda de Prensa en la Casa de la Iglesia

Ayer fuimos convocados los informadores a una sesión informativa que transcurrió en una de las dependencias de la Casa de la Iglesia. Se desarrolló en un tono cordial, tratando temas delicados con la sola exposición de los hechos, sin acritudes de ningún género, limtándose los organizadores de la «rueda» a informar de los hechos, sin más comentarios.

La presidencia la ostentó el delegado coordinador de la Sección Pastoral, don Alejandro Millán, que estuvo acompañado por don José Luis del Rincón, administrador de la diócesis, y por don Raúl Berzosa, delegado de Medios de Comunicación Social.

Abrió el acto don Alejandro Millán quien dio las gracias a los periodistas tanto por su presencia en el acto, como por su contribución a «transportar la buena noticia», aspecto que glosó brevemente, para seguir diciendo que la obra de Dios también necesita ayuda económica, precisando la aportación de los creyentes y la de todos los hombres de buena voluntad. Saludó a todos, les reiteró la bienvenida y les aseguró que «estamos a vuestro lado».

Habla el administrador de la diócesis

Tomó luego la palabra don José Luis del Rincón Cibrián, cuya intervención resumimos a continuación.

Tras su saludo, afirmó que correría a su cargo la exposición técnica de lo que se da alrededor de la asignación tributaria a la Iglesia, dentro de la declaración actual del IRPF, todo ello según el programa elaborado para España por la propia Iglesia.

Es éste el tercer año que las cosas transcurren dentro de la modificación acordada entre el Estado y la Iglesia.

El «status» actual de ayuda a la Iglesia tiene como soporte la declaración del IRPF, pero no es un nuevo impuesto, lo que conviene ser resaltado porque, al parecer, aún existen dudas en algunas personas. En definitiva se ayude o no la Iglesia desde esta delcarción, la tributación por parte del ciudadano será la misma.

–Ni se se aumentan impuestos ni se crea ninguno nuevo –se insistió.

La asignación a la Iglesia es el 0,52 por ciento del total de la tributación. Los datos que se tienen al respecto son solamente los referidos a 1987, ya que, posteriormente, el Gobierno no ha informado absolutamente nada de lo relativo a esta cuestión. Así las cosas, en esa ocasión, por lo que se refiere a España entera, dejaron en blanco la casilla correspondiente el 73 por ciento de los declarantes, quizás porque no se sabía lo que se significaba con eso y, en todo caso, sin tener al parecer una idea muy exacta de lo que se refiere a la segunda opción, es decir, la que habla de «otros fines».

En este orden de cosas, en lo relativo a Burgos, en ese año optó por la ayuda a la Iglesia el 50,59 por ciento. A toros fiene, el 7,92 y dejaron la casilla en blanco el 41,48.

Se recordó que la Iglesia cumple otros fines que no son los apostólicos «stricto sensu», ya que, aunque no hace falta recordarlko, realiza una labor asistencial en todos los ámbitos en que se da la pobreza, la marginación, la emigración, la asistencia a ancianos, huérfanos y el largo etcétera de todos conocido.

Se pretende reducir el número de abstenciones. En Burgos se destinó en 1987, mediante este procedimiento, 87 millones a la Iglesia, y sumaron 76 los destiandos a otros fines más los declarados en en blanco.

Este año de 1990 es el último de la aplicación del sistema mediante el cual, el Estado suple la ayuda a la Iglesia que no se logra mediante la asignación tributaria. Aun en el caso imposible de que el cien por cien optara por la ayuda a la Iglesia, no se podría con el porcentaje actual alcanzar lo que se recibe ahora. Por eso se ha pedido que se modifique el coeficiente asignado.

Se ruega que si no se está de acuerdo con la ayuda a la Iglesia, la casilla no se deje en blanco, así como que se reconsideren ciretas posturas sobre la labor social de la Iglesia. Se pide también a los asesores que, finalmente, realizan gran parte de las declaraciones de nuestros conciudadanos, que informen adecuadamente a sus clientes. El Prelado ha publicado una carta pastoral analizando esta asignación y su casuismo y, se insistió por don José Luis del Rincón, debe recordar la labor que la Iglesia lleva a cabo en el orden asistencial, caritativo, de mantenimiento de edificios etc.

Parece que algunos medios de difusión han dejado traslucir una especie de malestar en la Iglesia, por lo que significa una campaña manifestada en folletos editado por el propio Gobierno, en que se niega de algún modo la labor que Iglesia realiza, especificando en el apartado de «otros fines» algunos objetivos sociales, dejando sobreentender que éstos quedarán en desamparo si no se rellena la casilla de «otros fines». La Iglesia se ha sentido agredida y parece que el Estado desea que abandone los fines sociales que secularmente viene cumpliendo.

Ya se intentó el año pasado con el añadido de la palabra «sociales» a lo de «otros fines».

Coloquio

Se entabló luego coloquió con los informadores, en los que, entre otros, se trataron aspectos relativos a la carencia de datos de la campaña anterior, por no haber sido suministrados por Hacienda; a que sí que parece se ha superado el temor a declarar a favor de la Iglesia por las garantías que ha dado el Gobierno; a que sigue sin haber casilla para la cruz en la copia que se da al contribuyente y a que en países como Italia, hay cuatro casillas muy concretas, en lugar de la genérica de «otros fines».

También se habló de la maniobra de la ministra M. Fernández enumerando una serie de atenciones como contrapuestas a la ayuda a la Iglesia.

De modo informal aún siguió esta reunión.

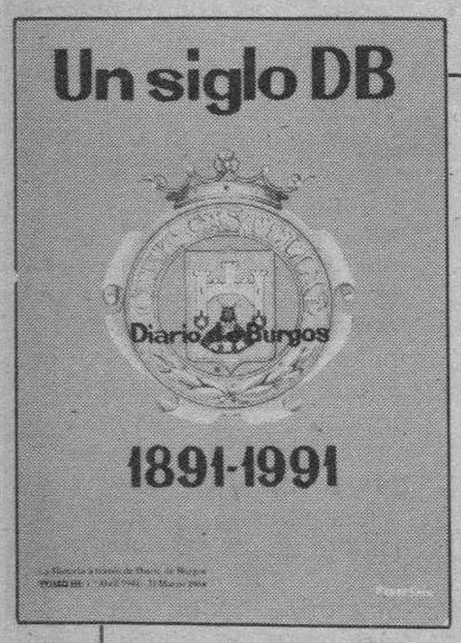

Una hemeroteca breve a su servicio

★★★

Un libro hecho con retazos del Diario, de acontecimientos que vivieron nuestros bisabuelos, abuelos, padres y nosotros mismos en el Burgos de los siglos XIX y XX

★★★

De venta en todas las librerías y quioscos de Burgos y su provincia

TOMO III «UN SIGLO DB»

A un precio popular: 550 Ptas.

«Un siglo DB»

La Historia a través de Diario de Burgos

TOMO III

Don .....

Calle ..... Telf. .....

Población / Provincia ..... C. P. .....

Desea recibir ..... ejemplares III TOMO

Desea recibir ..... ejemplares II TOMO

Desea recibir ..... ejemplares I TOMO

«Un siglo DB» a 550 Ptas. cada tomo

○ Contra reembolso

○ Talón nominativo

Fecha y firma

Sólo para fuera de Burgos

Enviar a:

Diario de Burgos, S.A.
Departamento Relaciones Públicas
C/. San Pedro de Cardeña, 34
09002 – BURGOS

M.C.D. 2018

Oscar Alonso explicó las razones del abandono del CDS de siete nuevos militantes burgaleses (Foto J. J. Matías)

Siguen las bajas entre los centristas

Ex-militantes del CDS forman Democracia Regionalista

Siete militantes del CDS burgalés presentaron ayer la baja en el partido y anunciaron su integración en el Partido Regionalista, cuya comisión gestora se constituirá el domingo en Medina del Campo. La salida del CDS de Oscar Alonso, Javier Yagüe, Alfredo Medel, Purificación Herrera, Arturo Alvarez y José Luis León Morrondo, según se explicó en conferencia de prensa, se debe a las mismas razones aducidas por los trece afiliados que lo hicieron el mes pasado. Oscar Alonso aseguró además que en fechas próximas abandonarán el CDS un número importante de miembros, que como ellos están «hastiados y cansados» de los incumplimientos, de la indefinición y de la ambiguedad política del CDS. Esta línea política desarrollada, se señala en la carta abierta de los ex-militantes, «ha sido ideal para los medradores e incompetentes».

En la conferencia de prensa criticaron la política de pactos, primero con PP y ahora con el PSOE, seguida por la dirección que ha sumido a esta formación en contradicciones e incongruencias.

Otra de la razones, explicaron, que les ha llevado a la decisión de abandonar el CDS, han sido la falta de democracia interna, que se ha plasmado en la imposición «dictatorial» de los cabezas de lista desde Madrid, la marginación y arrinconamiento de los críticos y las amenazas de expulsión si no se acataban las decisiones . Asimismo, denunciaron la utilización del aparato del partido para la defensa de intereses personales, el secretismo y el amiguismo no sólo en la dirección nacional sino en los órganos provinciales y locales. En este sentido, se indicó que en el último comité provincial se había vetado a personas para integrar las anunciadas comisiones de trabajo.

También fue objeto de dura crítica la actitud y los «silencios» del presidente provincial, Ricardo García-García Ochoa. «No parece que esté muy procupado por los problemas del CDS. Sus preocupaciones políticas parecen ir por otro lado», aseguró Alonso.

Alonso añadió también que el pacto de gobierno en la región se mantiene porque los consejeros centristas y los que están allrededor de ellos «no están dispuestos a dejar su estatus personal, se agarran a un clavo ardiendo con tal de mantener sus puestos».

Democracia Regionalista

Por otro lado, Oscar Alonso se refirió a la decisión de los ex-militantes centristas de afiliarse a Democracia Regionalista, partido promovido por algunos ex-dirigentes y críticos del CDS y que tiene su núcleo central en Valladolid. Alonso indicó que en Burgos, existen 22 personas con sus fichas listas para darse de alta. Según explicó, DR contempla en sus estatutos tres cuestiones diferenciadoras importantes como son la autorización expresa de las corrientes internas de opinión así como la posibilidad del voto de censura a los dirigentes. «Además las listas son cerradas y no bloqueada, por los que los que no salgan elegidos no se deberán ir a casa sino que tendrán representación en los órganos del partido», afirmó para asegurar que los estatutos grantizan que no habrá centralismo desde Valladolid.

Por otro lado, Alonso explicó que DR no será «un partido ni de derchas ni de izquierdas» sino una formación reformista, pogresista y regionalista que «defenderá los intereses de Castilla y León que han sido olvidados por los partidos nacionales».

Jornada Técnica sobre «Grúas desmontables para obras»

Con asistencia de cerca de 100 personas, procedentes de todas las provincias españolas se celebró en el salón de actos de la Caja de Ahorros del Círculo Católico de la plaza de España, la Jornada Técnica sobre «Grúas desmontables para obras».

Este acto estuvo organizado por el Instituto Nacional de Seguridad e Higiene en el Trabajo a través de su Gabinete Técnico Provincial en Burgos.

El acto de clausura fue presidido por el director provincial de Trabajo, Fernando Millán.

CON VISA CAJABURGOS

ESTE VERANO LE ESPERA EL CARIBE

Disfrute de uno de los últimos paraísos con VISA CAJABURGOS, la tarjeta viajera de la Caja de Ahorros Municipal que es aceptada en todo el mundo.

Ahora, ser titular de VISA CAJABURGOS le da opción a participar en un gran sorteo*: CINCO VIAJES al CARIBE para dos personas.

Solicite su tarjeta y ... ¡buen viaje!

(*) Para participar en el sorteo de viajes al Caribe, solicite su Tarjeta VISA CAJABURGOS antes del 15 de Junio.

CAJA DE AHORROS MUNICIPAL DE BURGOS

M.C.D. 2018

Primer Curso de urgencias en atención primaria para enfermeras

Burgos (DB).– Con el fín de actualizar conocimientos y habilidades de la atención urgente de enfermería en A.P.S. (Atención Primaria para la Salud), el próximo lunes, día 28 de mayo, comenzará un curso de 40 horas de duración, dirigido al personal de Enfermería de los Centros de Salud y Servicio de Urgencias de la provincia, y organizado por la Dirección de Enfermería de Atención Primaria.

El mencionado curso tendrá lugar en el centro de salud «García Lorca», en horario de 17 a 21 horas, estando previstas clases teóricas y realización de supuestos.

El programa abarca aquellos aspectos más importantes de la atención de urgencia que serán precisos en los futuros puntos de atención continuada que la Dirección General de Atención Primaria del Insalud tiene previstos poner en marcha próximanente.

Desde la valoración global del enfermo urgente, tema que expondrá María Jesús Martínez, enfermera con gran experiencia en la asistencia de urgencias, hasta los aspectos de la urgencia cardio-respiratoria, shock, traumatismos, intoxicaciones, etc., serán impartidos por enfermeras y médicos expertos en estos temas.

El curso será clausurado el próximo día 8 de junio.

Cerca de 1.600 escolares cantaron a Burgos en un concierto multitudinario

Burgos (DB).–El poliportivo municipal, abarrotado de público, fue el marco del Encuentro Provincial de Corales Escolares, que reunió ayer en Burgos a cerca de 1.600 escolares de agrupaciones y coros de cuarenta y siete colegios de la capital y de la provincia.

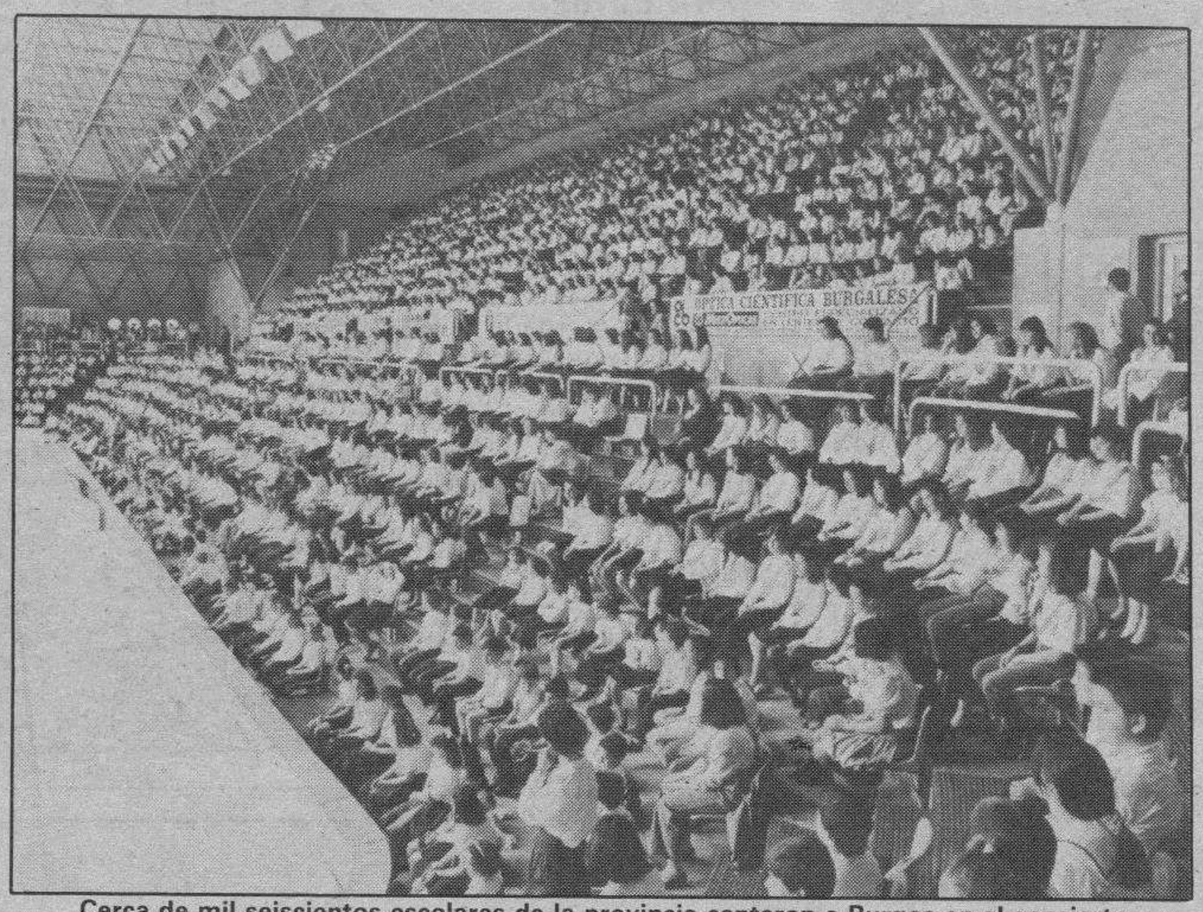

Cerca de mil seiscientos escolares de la provincia cantaron a Burgos en el concierto del Encuentro Coral que se celebró ayer en el polideportivo municipal. (Foto A. Ayala).

Cerca de mil setecientos escolares ofrecieron ayer una festiva velada musical enmarcada en el Encuentro Provincial de Corales Escolares, que ha reunido en esta segunda edición a coros y agrupaciones de 23 centros educativos de la capital y 24 de la provincia.

Las edades de los escolares participantes en esta cita musical, según explicaron los organizadores, oscilaban entre los 6 y los 14 años.

Este Encuentro, organizado por la Dirección Provincial del MEC, ha sido el colofón de las actividades desarrolladas dentro de los programas de educación musical en la EGB, y ha recibido el apoyo y la colaboración del Ayuntamiento, Diputación, Junta de Castilla y León así como del CEP y de la Caja de Ahorros Municipal.

Junto a padres, familiares, compañeros y profesores, también asistieron el alcalde, José María Peña, y el director provincial del Ministerio de Educación, Antonio Fernández Santos, entre otras autoridades y representaciones.

Disfrutar de la música

Este concierto estuvo dividido en tres partes distintas. En primer lugar, los cerca de 1.600 escolares interpretaron bajo la dirección de distintos profesores cinco composiciones populares y una de Geissler. En una segunda parte, la masa coral infantil estuvo acompañada por el Conjunto Instrumental del Conservatorio, que dirige Salvador Vega.

Posteriormente, el Conjunto Instrumental, en solitario, ofreció asimismo al auditorio obras de Chapí, Giménez y Straus.

Finalmente, las corales infantiles y el Conjunto Instrumental del Conservatorio conjuntamente interpretaron el Himno a Burgos con el que se cerró este concierto, que en palabras de su presentadora, no pretendía ser convencional y sí una ocasión para disfrutar de la música.

Alberto Galerón pregunta por los minusválidos

Burgos (DB).– Alberto Galerón, senador del Partido Popular por Burgos, ha pedido al Gobierno que especifique el número de minusválidos físicos y sensoriales que han obtenido empleo estable en la Administración de la Seguridad Social, y en el resto de los departamentos ministeriales, durante los años 1987, 88 y 89. La colocación y empleo de minusválidos –señala Alberto Galerón en el texto de su pregunta por escrito– constituye en el ordenamiento laboral español una exigencia básica para la Administración del Estado, en particular para las instituciones de la Seguridad Social.

En opinión del senador popular, dicha normativa ha venido cumpliéndose tradicionalmente con escrupulosidad por parte de la Administración de la Seguridad Social, aunque de forma distinta por el resto de los organismos del Estado.

Asistencia

Por otra parte, el senador del PP Alberto Martínez ha dirigido otra pregunta al Ejecutivo en la que se interesa por el problema de la asistencia sanitaria a subnormales adultos. El senador quiere conocer si el Ministerio tiene prevista la construcción de algún centro de asistencia a subnormales adultos y, si así fuera, en qué provincia se ubicará.

¡¡ATENCION JUBILADOS!!

COMPRAMOS SU PISO EN REGIMEN DE RENTA-PENSION VITALICIA

- *Habite y disfrute de su vivienda mientras viva.*
- *Reciba, además, una importante Pensión Vitalicia.*

RENTA - PENSION VITALICIA, C.L.S.A.

C/ Vitoria, 23-2º C.
Teléfono : 27 20 68
09004 BURGOS

MICKEY ROURKE
NADIE QUIERE MIRAR SU ROSTRO

SOLO EN EL REFUGIO DE LA NOCHE DISMINUYE SU DOLOR
Ha soportado el rechazo de todos, la burla, la traición y la cárcel
PERO LA VIDA DE JOHNNY sufrirá un cambio insospechado, y él ahora decide tomar su revancha

HOY, VIERNES, GRANDIOSO ESTRENO
HORARIO: 5,30, 7,45 Y 10,30 NOCHE

CINE CONSULADO
18 AÑOS
¡¡2.ª SEMANA DE EXITO!!

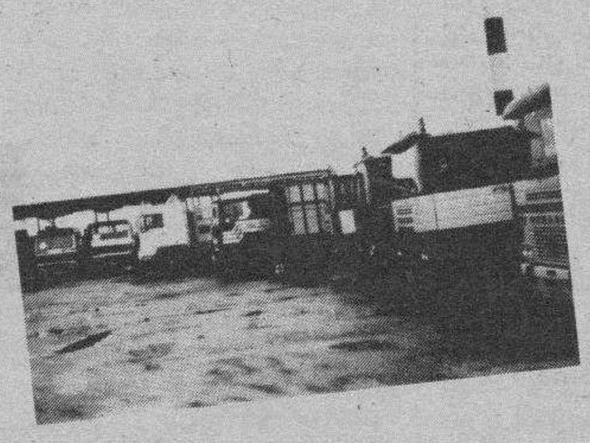

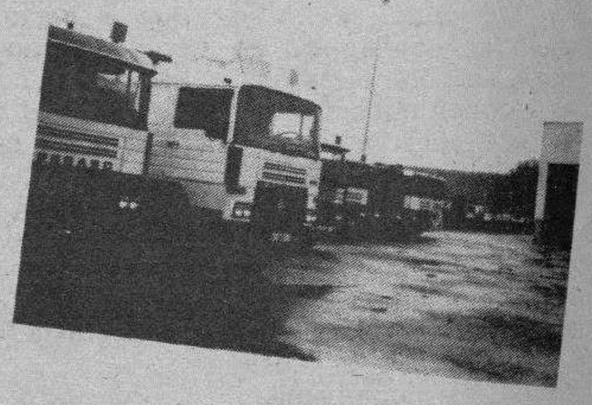

COMPRE UN CAMION DE OCASION
REVISADO PUNTO POR PUNTO

- Vehículos pesados de más de 16 toneladas
- Rígidos, tractocamiones, volquetes
- Procedentes de cambio
- Totalmente revisados

PRECIOS ESPECIALES
HASTA EL 30 DE JUNIO

URETA MOTOR, S.A.
Ctra. de Logroño, Km. 110,3 - Tel. 21 73 20 - BURGOS

M.C.D. 2018

Actividades culturales programadas por la Junta

Burgos (DB).– El Servicio Territorial de Cultura de la Junta de Castilla y León ha organizado dos actividades culturales para hoy y mañana en nuestra provincia, concretamente en Lerma y Miranda de Ebro, respectivamente, que se engloban entre las programadas para el segundo trimestre del presente año 1990.

La primera es la actuación del grupo de teatro «La Sonrisa», que interpretará una obra para los niños titulada «El desván de la sonrisa».

Dicha actuación se realizará en el salón de la Caja de Ahorros Municipal de Lerma, a las ocho de la tarde de hoy.

El grupo «La Sonrisa» se fundó en el año 1987, está dirigido por Jesús Sanz, y cuenta con tres componentes.

El espectáculo que realiza se puede encuadrar dentro del teatro-circo, y está dirigido especialmente a los niños. En la actualidad representan esta obra que está compuesta de varios «sketches». Su duración aproximada es de una hora.

Orfeón Burgalés

Para mañana domingo, a las doce del mediodía, en la Casa de Cultura de Miranda de Ebro, se realizará un concierto a cargo del Orfeón Burgalés. Este está compuesto por 67 voces mixtas, dirigidos por el maestro Carlos Martínez Pérez.

Suvenciones

Por resolución de la Dirección General de Deportes y Juventud de la Junta de Castilla y León, se han concedido subvenciones, por un importe superior a los cuatro millones de pesetas, a las entidades locales de la provincia de Burgos que concursaron en la oferta pública para la adquisición de equipamiento relacionado con la dotación de centros de oficinas e información y documentación juvenil.

Los beneficiarios son los Ayuntamientos de Melgar de Fernamental, el de Medina de Pomar y el de Briviesca.

Se han concedido, igualmente, subvenciones a entidades locales para la realización de actividades juveniles, entre las que se encuentran la Diputación Provincial, y los Ayuntamientos de Miranda de Ebro, Aranda de Duero, Melgar de Fernamental, Villadiego y Roa.

Curso de urgencias

La Dirección General de Salud Pública y Asistencia de la Junta de Castilla y León, a través del Servicio Territorial de Bienestar Social de Burgos, ha convocado un Curso de urgencias en Atención Primaria a la Salud. Este curso está dirigido a médicos y enfermeras de Atención Primaria a la salud, y se desarrollará entre los días 19 del próximo mes de junio hasta el 2 de julio.

Contará con un crédito de 30 horas lectivas, en horario de tarde, y se impartirá en la ciudad de Burgos.

Los interesados en obtener más información se pùeden dirigir a la Sección de Documentación, Educación para la Salud y Formación continuada del Servicio Territorial de Bienestar Social.

La exposición «Burgos y el P. Cristóbal de Santa Catalina»

Un acto académico en la Diputación abrió la bellísima exposición que se ve en la Sala del Consulado «Burgos y el P. Cristóbal de Santa Catalina», fundador de la Congregación de HH. Hospitalarias de Jesús Nazareno. En el acto estuvieron con nuestro Prelado y diputado señor Guerra, el canónigo archivero de Córdoba, don Manuel Nieto Cumplido; el catedrático don Juan Aranda; la madre general, Mercedes Arribas y la coordinadora, así como el cronista de la provincia. Foto A. Ayala.

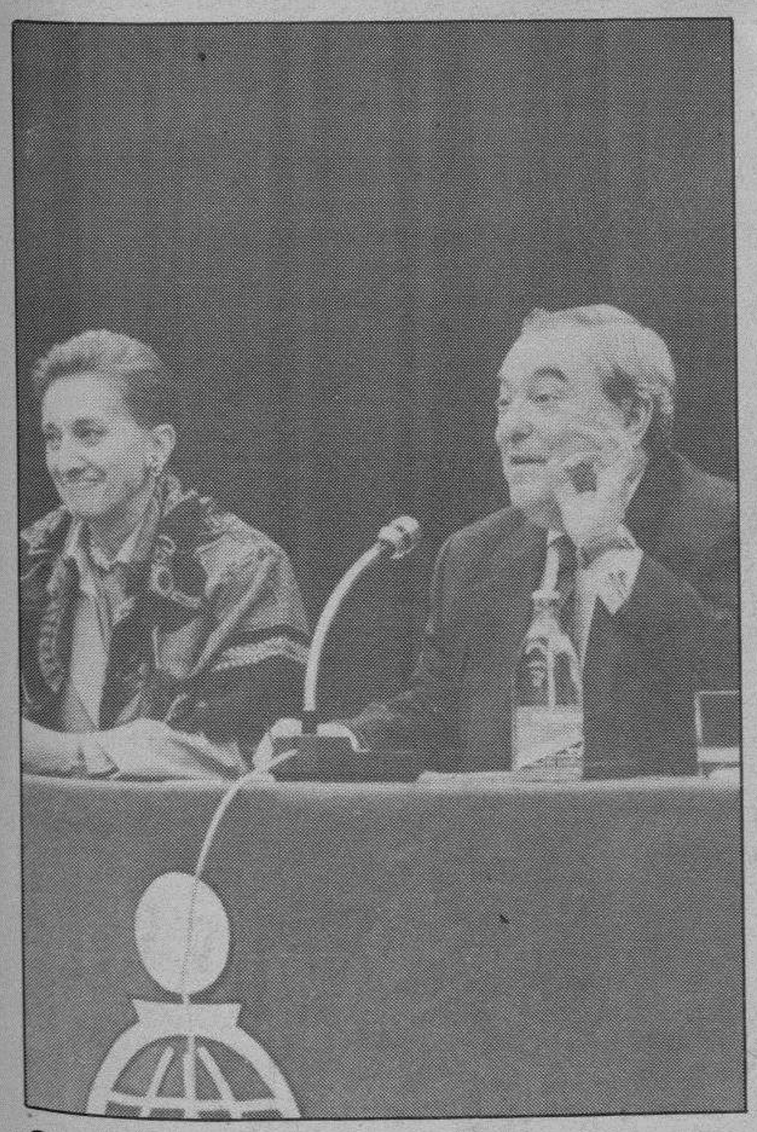

Conferencia de Luis Angel de la Viuda.–«Radio, prensa y televisión en España» fue el tema de la conferencia-coloquio que pronunció ayer Luis Angel de la Viuda, conocido periodista burgalés. La misma estaba organizada por la Asociación Cultural para el fomento de la Educación de Adultos, y se celebró en el salón de actos de la Caja de Ahorros del Círculo. (Foto A. Ayala) .

Primera Sucursal Automatizada en Burgos

La Caja del Círculo entra en el futuro.

Sucursal Automatizada

Cambiador de Billetes

Para cambiar sus billetes por moneda fraccionada.
Hasta 15.000 ptas, en monedas de 5, 25, 100 y 500 ptas.

Terminal activado por el cliente

Para pedir información general de los productos y servicios de la Caja del Círculo, o, si lo desea, realizar simulaciones sobre préstamos, pensiones, cotizaciones de Bolsa, etc.

Cajeros Automáticos

Para realizar todas sus operaciones no sólo con la Tarjeta 6000 sino también con su propia Libreta de Ahorro de la Caja del Círculo

Cambiador de Divisas

Para cambiar billetes extranjeros en pesetas.
Las operaciones pueden leerse en cuatro idiomas.

Con la apertura de su nueva sucursal automatizada la Caja del Círculo entra en el futuro.
Y se sitúa a la altura de las instituciones más avanzadas, apostando por el progreso y los medios técnicos más desarrollados.
Para que todos nuestros clientes puedan disfrutar de un servicio más eficaz, cómodo y rápido.
Porque en la Caja del Círculo seguimos investigando y trabajando por el futuro de Burgos.
Automáticamente.

Nueva Sucursal Automatizada en
Avda. del Cid, 6 Bis
De 9 de la mañana a 9 de la noche
(lunes a sábados)
De 9 de la mañana a 2 de la tarde
(domingos y festivos)

CAJA DE AHORROS Y MONTE DE PIEDAD CIRCULO CATOLICO

M.C.D. 2018

Teresa Núñez recibió el Premio «San Lesmes Abad»

José Hierro y Carlos Bousoño, presidieron la cita poética

Burgos (J. A. Martín).–Dos grandes pilares de la literatura española, como José Hierro y Carlos Bousoño, presidieron ayer tarde el encuentro poético que anualmente promueve el Ayuntamiento de Burgos coincidiendo con la entrega del premio correspondiente al Concurso Internacional de Poesía Religiosa «San Lesmes Abad», que en esta edición fue concedido a la poetisa Teresa Núñez.

Juan José Pérez Solana, uno de los integrantes del jurado que el pasado 20 de Enero decidió otorgar el primer premio del Concurso Internacional de Poesía Religiosa «San Lesmes Abad» a la madrileña Teresa Núñez por su trabajo «Una tierra llamada libertad», destacó la presencia de estas dos figuras de las letras españolas en esta cita con la poesía.

Pérez Solana, colaborador literario de DB, presentó a José Hierro, Premio Adonais (1947), Premio Nacional de Poesía (1953), Premio de la Crítica (1958) como el poeta de la «estremecida palabra, el de la contenida emoción, el de las hechuras acabadas con buriles de diamante, «alma mater de la revista Proel», crítico y conferenciante sin tregua ni descanso».

Respecto al asturiano Carlos Bousoño, Premio Nacional de Literatura en 1973 por su obra «El irracionalismo poético del símbolo», y de la Crítica, por partida doble (1968 y 1974), Pérez Solana puso de manifiesto su doble faceta en el ámbito de la crítica y la poesía. «El ilustre académico, profesor en varias universidades, –subrayó– es autor de libros tan estimables como «Subida al amor», «Primavera de la muerte», «Noche del sentido», «Hacia otra luz» «Oda a la ceniza» o «Metáfora del desafuero».

Por su parte, José Hierro se refirió, durante su intervención, al actual panorama poético como «un mundo rico, vario, y en el que resulta difícil predecir la línea que va a imponerse en la poesía», para significar que esta convocatoria poética contribuye a entrever «qué se está haciendo en este género desde las nuevas promociones y generaciones», manifestó.

Tres poetisas

En este encuentro también tomaron parte las ganadoras de las tres últimas ediciones de este certamen, Angela Reyes (1987), Jacque Canales (1988) y Teresa Núñez (1989), que ayer tarde recogió la placa acreditativa de manos del concejal Cristino Díez, quien ostentaba la representación municipal.

Angela Reyes, la primera en intervenir explicó que este premio ha significado para ella una «ventana muy importante» para su vocación poética, al tiempo que solicitó al Ayuntamiento que mantenga este galardón «por tratarse de una espléndida oportunidad para los nuevos valores».

Jacque Canales, zaragozana y ganadora de este concurso con el libro «Tiempo de sed», recitó varios poemas de su densa producción como «Los viejos» y «Diálogos de Gerardo Diego y San Juan de la Cruz». Jacques Canales, una mujer que permanece entregada a la familia y la poesía, sus dos pasiones, posee una vida literaria corta, pero muy premiada. La poetisa, que se dedica, casi de forma exclusiva a la literatura, está en poder de numerosos premios, entre los que destacan el «Lafornís», «Tirso de Molina» y el «Prometeo».

A continuación intervino la escritora madrileña Teresa Núñez, ganadora del último concurso de poesía religiosa, que leyó varios poemas de su obra premiada «Una tierra llamada libertad», acompañada por el guitarrista Mariano Mangas. Teresa Núñez, que en 1987, consiguió el premio «Prometeo», y el pasado año se alzó con el «Alcaraván» de Arcos de la Frontera, inició su andadura en el mundo de las Letras a los cuatro años, pese a escribir desde una temprana edad.

La escritora madrileña Teresa Núñez, durante su intervención en el acto de entrega celebrado ayer en el Conservatorio Municipal de Música «Antonio de Cabezón». (Foto: A. Ayala).

«Un fenómeno de minorías»

Burgos (J.A.M.).–El poeta Carlos Bousoño, cuya intervención cerró esta acto, insistió durante su intervención en la necesidad de «favorecer» la poesía, ya que siempre ha estado considerada como un fenómeno para minorías. «Cuando es grande, la obra poética se convierte en el arte literario más denso. Si esto es así, ésta debería tener más público que el resto de los géneros. El lenguaje poético, si se enseña bien, puede llegar a tener un público mayoritario», precisó Bousoño.

En opinión de este hombre de la llamada Generación de los 50, la poesía española se encuentra dominada por un ascenso cultural, real y general entre los jóvenes. La lírica nacional está dando a conocer nuevos valores y futuras promesas con auténtica proyección como Felipe Benítez o Vicente Gallego, según el autor de «Metáfora del desafuero», un libro cuyo contenido gira en torno a la edad y la muerte.

«Este obra intenta una ampliación hacia un público más amplio; es una poesía menos difícil que está caracterizada por los contrastes entre sus distintas partes. Los poemas trascendentales no pueden colocarse acumulados, sino que es necesario buscar un contraste, con poemas más breves y menos densos», comentó este Premio Nacional de Literatura.

Carlos Bousoño tampoco pasó por alto la producción literaria de las tres ganadoras del «San Lesmes». Mientras que los trabajos de Angeles Reyes se caracterizan por el dramatismo de sus monólogos, «de gran tradición en la poesía inglesa», en la obra de Jaque Canales y Teresa Núñez, predomina fundamentalmente el elemento lírico.

Gavilla debatió sobre folklore en un coloquio

Burgos (DB).– Angel Carril, director del Centro de Cultura Tradicional de Salamanca, Alejandro Céspedes, folklorista burgalés, Gonzalo Pérez, miembro del grupo Yesca, y Concha Madorrán, directora de «Diego Porcelos» y presidenta del Comité de Folklore «Ciudad de Burgos» fueron los participantes en la charla-coloquio organizada por el Grupo Tradicional Gavilla, que está celebrando el sexto aniversario de su creación.

Las raices del folklore y el desarrollo que está teniendo en la actualidad, así como el tratamiento que en estos momentos se le está dando, fueron algunas de las cuestiones abordadas en el debate. Las diferencias entre las posturas puristas, proclives de mantener las tonadas y los bailes tal y como eran e, incluso, recuperando lo ya existente, y los partidarios de introducir modificaciones, con arreglos coreográficos o la creación de nuevos danzas o melodías basadas en la tradición, fueron puntos abordados y discutidos en el coloquio celebrado en la tarde de ayer en el salón de actos de la Caja de Ahorros del Círculo Católico.

Con motivo de la I Feria Regional que se celebrará en Junio

Burgos, capital de la artesanía de la mano de COARTE

Burgos (R. Ruiz).– Un total de 38 artesanos de Castilla y León acudirán a la I Feria Regional que se celebrará en la plaza Mayor de la capital burgalesa entre los días 6 y 10 del próximo mes de Junio. Esta primera edición, que nace con vocación de continuidad, está organizada por el Colectivo de Artesanos de Burgos (COARTE).

Impulsar la labor de los jóvenes artesanos, potenciar y recuperar la artesanía tradicional, facilitar la comercialización de los artículos y estimular la colaboración entre los artesanos castellano-leoneses son los principales objetivos que persigue esta primera feria de carácter regional, que se celebrará en la plaza Mayor de Burgos del 6 al 10 del próximo mes de Junio.

A la muestra acudirán artesanos de todas las provincias de la comunidad así como una representación del País Vasco que mostrará como colectivo invitado las principales manifestaciones artesanales realizadas en la zona norte.

La feria está organizada por el Colectivo de Artesanos de Burgos (COARTE), creado en Septiembre del pasado año, y cuenta con un presupuesto real que supera el medio millón de pesetas, sufragado por la Diputación Provincial, la Junta de Castilla y León, ambas cajas de ahorro burgalesas y por aportaciones personales de los propios artesanos.

Miembros del colectivo de artesanos burgaleses durante la presentación de la feria. (Foto Jesús Matías)

Artesanías variadas

Esta primera edición de la feria, que nace con una clara vocación de continuidad, contará con la presencia de treinta y ocho artesanos que dispondrán de un total de veintidós «stands», cedidos por el Ayuntamiento, para distribuir sus trabajos en cuero, metal, mimbre, caña, textil, esmaltes al fuego, madera, cartón-piedra, cuchillería y forja

La muestra tendrá un horario de apertura entre las once y media de la mañana y las dos y media de la tarde y desde las seis a las diez de la noche.

Todas las provincias de la comunidad estarán presentes en la feria «ya que Castilla y León cuenta con el mayor número de artesanos de todas las regiones españolas, pese a ser curiosamente la que menos ayuda recibe», criticaron los miembros de COARTE durante la presentación de la feria a los medios de comunicación.

Acuden a la muestra seis artesanos de Avila, cinco de Valladolid, dos de León, los mismos que de Palencia, Segovia y Salamanca, uno de Zamora, otro de Soria y cuatro artesanos de la Asociación de Artesanos de Vizcaya como colectivo foráneo invitado.

«COARTE», «ALBAYALDE» y algunos artesanos de la provincia

La capital burgalesa estará representada por una docena de artesanos independientes o inscritos en los colectivos COARTE y «Albayalde».

Myriam y Fátima Campomar, Francisco Marcos, Pilar Nuñez, Ramón Gutiérrez, Gloria Pérez y Andreas pertenecen al colectivo «COARTE», mientras que Crescencio Díez, Julián Simón, Pedro Ayuso y Juan José Faes llegarán a la muestra procedentes de diversos puntos de la geografía provincial.

Entre otras manifestaciones artesanales, el público burgalés podrá encontrar en las diferentes casetas habilitadas desde cuero, caña, mimbre, bambú, piel, metal y textil hasta esmaltes al fuego, escultura y talla en madera pasando por relieve, maquetas, lámparas, atriles, plata, azabache, coco, modelado en cartón, forja, encuadernación, marroquinería y cuchillería. En definitiva, un amplio abanico de posibilidades artesanas.

M.C.D. 2018

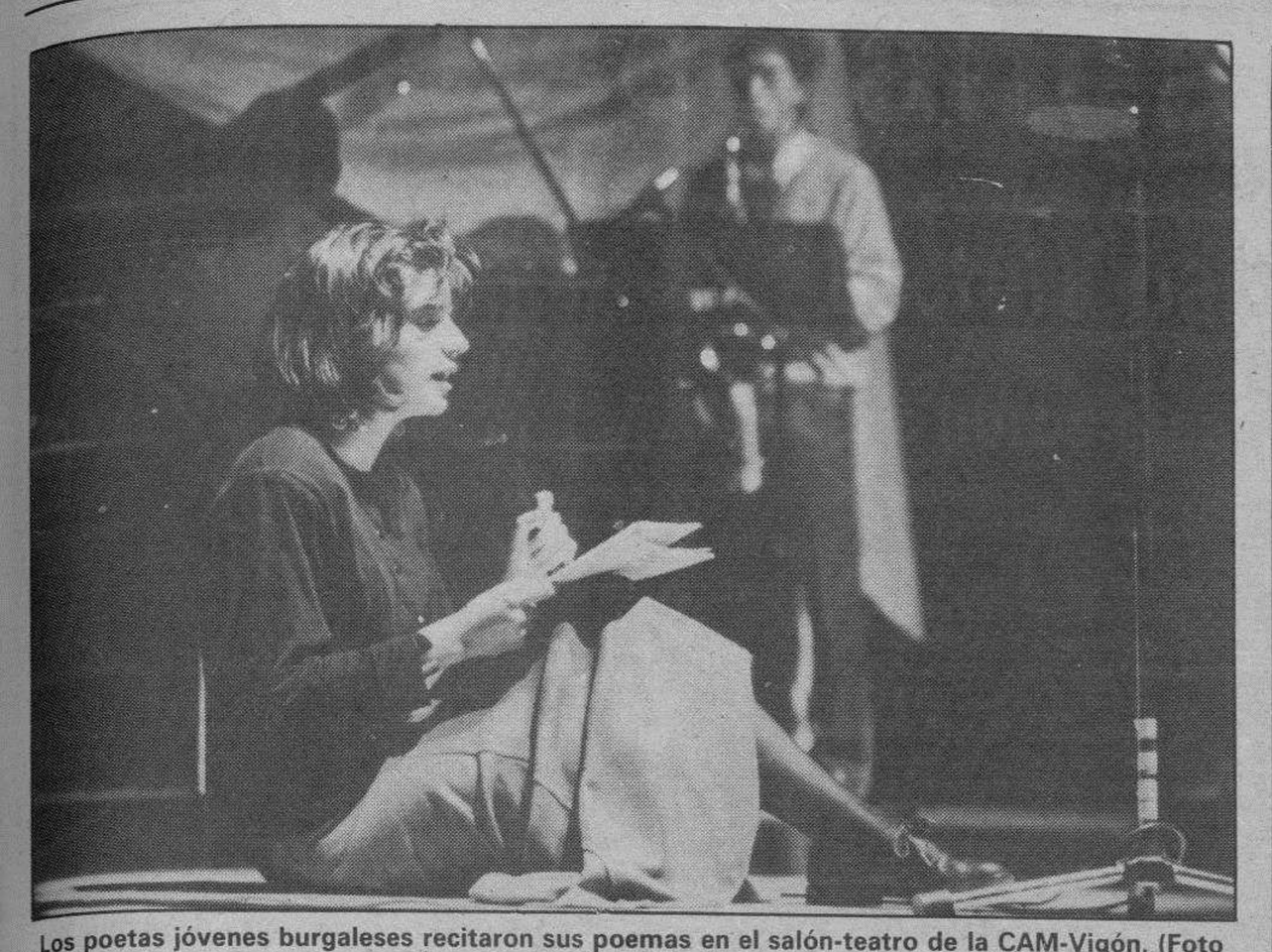

Los poetas jóvenes burgaleses recitaron sus poemas en el salón-teatro de la CAM-Vigón. (Foto Jesús Matías)

La joven generación acercó su sentir poético a la sociedad

Burgos (R.R.)– Poesía, música y escenografía teatral se fundieron anoche de la mano de la joven generación de poetas burgaleses, que brindaron al público los versos más íntimos surgidos de su puño y letra. La velada literaria fue organizada por el Colectivo «Universitarios en Diálogo».

Los poetas Chechu García Tobalina, Heliodoro Esteban Moro, Carmen Díaz García, Donato Miguel Gómez Arce y José Matesanz del Barrio, y el cantautor José Luis Villalaín Marqués demostraron anoche que la juventud tiene voz propia en el panorama de las letras burgalesas.

Tras una presentación jocoso-cómica, la nueva generación pasó a recitar de forma individual sus propios versos, acompañados de música en directo, sugerentes juegos de luces y una cuidada puesta en escena a cargo del profesional de las tablas teatrales Francisco Pérez Carrascal.

Este forum poético-musical estuvo organizado por el Colectivo «Universitarios en Diálogo», con la colaboración de musical «Luber», para conmemorar su tercer año de andadura cultural.

De poetas consagrados a poetas jóvenes

Durante estos tres años han desfilado poetas consagrados, poetas jóvenes y poetas inéditos. Además, el colectivo planea en próximas ediciones incorporar un amplio censo de poetas con edades comprendidas entre los veinte y los treinta años.

De hecho, «Universitarios en Diálogo» que recibe la misma aportación económica de la Universidad de Valladolid que el resto de colectivos y asociaciones culturales de la región, estimada en 70.000 pesetas anuales, se encuentra en permanente contacto con jóvenes escritores, poetas y revistas literarias al objeto de incrementar los techos culturales de la capital burgalesa.

Plataforma de encuentro y diálogo

««El colectivo pretende ser una plataforma de encuentro y diálogo entre universitarios sin afiliación política ni religiosa y entre la propia Universidad y la Sociedad», señaló a DB Raúl Berzosa, miembro del colectivo.

La elección del camino poético se debe, a su juicio, a que la poesía representa «la palabra auténtica, honda y no gastada».

«Sumergidos en una época afectada por el conformismo consumista intentamos sacar a la luz la palabra de artistas que rompan la cárcel de la pasividad y la rutina», dice el programa de intenciones del colectivo.

Directivos de Bellas Artes visitaron «Las Edades del Hombre».–Diez directivos de la Real Academia de Bellas Artes de San Fernando, encabezados por José María de Azcárate y Romero de Lecea visitaron ayer la magna exposición «Libros y Documentos en la Iglesia de Castilla y León», segunda etapa del proyecto cultural «Las Edades del Hombre». Los académicos destacaron el carácter «excepcional» de la muestra y elogiaron no sólo su marco de ubicación, los Claustros de la Catedral de Burgos, sino también la infraestructura arquitectónica del entorno. (Foto Jesús Matías)

Entrega de 300.000 pesetas de «La suerte en juego»

A mediodía de ayer y en la sede central de la Caja de Ahorros del Círculo tuvo lugar la entrega del premio de 300.000 pesetas (doscientas mil acumuladas de las dos semanas anteriores) de nuestro concurso «La suerte en juego» y que cuenta con el patrocinio de la Caja de Ahorros del Círculo Católico.

Se entregó este premio a doña Angélica Basurto Díez, por parte del subdirector general de la Caja de Ahorros del Círculo, don José Antonio Rodríguez Temiño.

Crece el interés por nuestro concurso ante el reparto de estos premios y otros que se acumulan cada semana o se distribuyen a los lectores de DB que resultan agraciados.

Deberán recortar las cabeceras del periódico para participar en los sorteos semanales y para el que tiene lugar cada cuatro semanas.

El próximo lunes, sorteo de 100.000 pesetas, semana 21 y sorteo de un Fiat-Uno, correspondiente a las cuatro semanas del mes: S-18, S-19, S-20 y S-21.

RECORTE ASI SU CABECERA

Cajeros Automáticos Siempre a su servicio

Nunca nada tan familiar ha sido tan excitante.

Fiat Tipo 16 válvulas.

AUTO-FORMULA, S. L.
Alcalde Martín Cobos, s/n. Tel. 23 13 20. Burgos.

FIAT

M.C.D. 2018

Pregunta sobre la protección de huellas prehistóricas

Burgos (DB).— ¿Va la Junta de Castilla y León, a acometer este año el vallado y protección de las huellas de animales prehistóricos halladas en diversos términos municipales del partido de Salas de los Infantes este año o será una vez más al que viene?,

¿Tiene previsto en este programa de actividades algún vallado o protección suplementaria para el árbol fósil de Castrillo de la Reina y otros hallazgos similares?

Este es el texto de la pregunta presentada por Octavio Granado, procurador del PSOE, ante la Mesa de las Cortes de Castilla y León, solicitando contestación por escrito.

Como antecedentes que motivan su pregunta, el procurador socialista indica que a lo largo de la presente legislatura ha presentado por dos veces una pregunta, a la Consejería de Cultura y Bienestar Social, solicitando protección para las huellas de animales prehistóricos existentes en algunos municipios burgaleses del partido judicial de Salas de los Infantes. En las dos ocasiones, indica en su pregunta, se me ha contestado por la Consejería que estaba prevista una actuación de estas características, fijándose con carácter general como fechas de ejecución los ejercicios de 1988 primero, y 1989, después. En mayo de este año tal actuación queda, al menos para las huellas existentes en Regumiel de la Sierra y en otros términos municipales, sin realizar. El Ayuntamiento de Regumiel ha enviado a la Consejería, en concreto, un proyecto de cercado y protección sin que hasta la fecha tenga contestación positiva a los trabajos que ha desarrollado por encargo de la propia Junta.

En conexión con este tema, en Castrillo de la Reina existe un árbol fósil de valor incalculable que también se encuentra necesitado de protección y cuidado. En dicho municipió cundió, recientemente, la alarma al saber que alguna institución regional, que afirmaba realizar sus gestiones con la aquiescencia de la Junta, ofrecía una compensación a la Corporación Municipal para que autorizara su traslado. Este, a juicio de Octavio Granado, no está justificado por causa alguna, pero que podría comenzar a justificarse si no se aborda asimismo alguna medida de protección.

Crónica judicial

Reintegro de gastos asistenciales por el Instituto Nacional de la Seguridad Social

Julián Miguel de la Villa

«...retraso que equivale a la imposibilidad de utilizar los servicios de la Seguridad Social, y si la asistencia no le fue abiertamente denegada es equivalente a ello una notable demora en la comunicación de que la solicitud de ingreso había sido aprobada, máxime tratándose de una dolencia importante (tumor de grawitz) que determinó la práctica de una nefrectomía radical».

Antecedentes de hecho

Se presentó demanda ante el Juzgado de lo Social número 1 de Burgos por A. A. I., sobre reintegro de gastos, siendo demandado el Instituto Nacional de la Salud y se dictó sentencia por el Juzgado de lo Social en fecha 1/6/1989, cuya parte dispositiva dice: «Fallo. Que estimando la demanda interpuesta por A. A. I. contra el Instituto Nacional de la Salud debo condenar y condeno a dicho Instituto a que abone al actor la cantidad de 838.696 pesetas».

La sentencia que es objeto de recurso establecía como hechos probados los siguientes:

Primero. — El actor A. A. I. figura afiliado a la Seguridad Social con el número 09/238.419. Segundo. — Con motivo de intensos dolores renales comenzados en Septiembre de 1987, el actor fue asistido en un ambulatorio de la Seguridad Social de esta provincia y posteriormente en Febrero de 1988 en el ambulatorio de la Seguridad Social de Burgos y en el Hospital General Yagüe, donde le fue apreciada la existencia de tumoración en riñón izquierdo disponiéndose con fecha 10/6/1988, por el Servicio de Urología del citado Hospital, el traslado urgente para intervención quirúrgica, sin que hasta el 20/7/1988 el Hospital Catalá de la Salut comunique al INSALUD de Burgos que ha sido atendida la solicitud de ingreso del actor en el Hospital Clínico, lo que se le comunica a éste con fecha 7 de Septiembre de 1988. Tercero. — El actor con fecha 13/6/1988 ingresa en el Hospital de San José de Barcelona donde se le aprecia un cuadro de anemia aguda consecuencia de hematúricas y retención urinaria con coágulos en vejiga practicándosele el día 16/6/1988 nefrectomía radical izquierda. Cuarto. — Como consecuencia de la intervención quirúrgica en el Hospital de San José se produjeron unos gastos que ascienden a la cantidad total de 838.696 pesetas. Quinto. — Solicitado el reintegro de gastos del INSALUD fue desestimado por acuerdo de la Secretaría General, Servicio de Inspección Sanitaria de 17/1/1989 e interpuesta reclamación previa fue igualmente desestimada por acuerdo de la Dirección Provincial del INSALUD de 3/3/1989. Sexto. — En la tramitacióon de los presentes autos han sido observadas las prescripciones legales.

Sentencia en el recurso. Fundamentos de derecho

Dice la sentencia que el recurso se ampara en primer lugar en el artículo 152.2.° de la Ley de Procedimiento Laboral y proponiendo el Instituto Nacional de la Salud la modificación del Ordinal 2.° del hecho probado, «en el sentido de que si consta de que el 10 de Junio de 1988 se le entregó parte para su traslado a Barcelona y no constando su denegación».

La sentencia dice que no merece acogida este motivo de recurso, por cuando es necesario, como viene declarando repetidamente esta Sala (sentencia 18/1/1990 entre otras), que el hecho cuya alteración se insta haya de tener transcendencia para llegar a la modificación del fallo recurrido, pues aún en la hipótesis de haberse incurrido en error, si carece de virtualidad a dicho fin no puede ser acogido (sentencias del Tribunal Supremo de 18/4/1985 y 24/4/1985), y resulta claro por lo que en el mismo apartado del relato fáctico se dice, que escasa significación puede tener la adición propugnada por cuanto lo importante no es la ausencia de una denegación del tratamiento hecha en forma expresa, sino el dato acreditado e incombatido de que hasta el 7 de Septiembre, es decir, casi tres meses después de acordarse el traslado, no se le comunica al actor que ha sido atendida su solicitud de ingreso.

Que el segundo motivo del recurso con amparo procesal en el artículo 152.1 de la Ley de Procedimiento Laboral se denuncia infracción por aplicación indebida del artículo 18.4 de la Orden Ministerial 2.766/87 como así en el artículo 18.3 de la propia Orden «ya que en ningún momento le fue denegada la asistencia sanitaria necesaria por la Seguridad Social»; y por inaplicación del apartado 1 del artículo 18 del Decreto de 16/11/1967 en relación con el de 14/9/1978», que exonera de responsabilidad a la Seguridad Social cuando por decisión del beneficiario utiliza servicios distintos de los designados por la Seguridad Social».

El perecimiento de tal pretensión viene determinada por diversas razones: a) El tratamiento quirúrgico fue indicado por los Servicios de Urología de la Seguridad Social con carácter urgente (documento obrante al folio 21); b) Como hace notar el juzgador, de la prueba pricial médica practicada se desprende que la evolución de las lesiones hubiera podido ocasionar a corto plazo metástasis cerebrales y pulmonares, por tanto es obvio que además de dificultarse la curación del enfermo, como resultado de una espera en principio indefinida, representaba para él no sólo dolores o molestias sino poner en peligro su vida, retraso que equivale a la imposibilidad de utilizar los servicios de la Seguridad Social, y si la asistencia no le fue abiertamente denegada es equivalente a ello una notable demora en la comunicación de que la solicitud de ingreso había sido aprobada, máxime tratándose de una dolencia importante (tumor de Grawitz) que determinó la práctica de una nefrectomía radical.

En consecuencia no cabe apreciar las infracciones alegadas y procede confirmar la sentencia con desestimación del recurso.

No ha lugar a la disposición de honorarios, por no apreciarse temeridad en el ejercicio al derecho a recurrir, pues, aún siendo posible (artículo 47 de la Ley de Enjuiciamiento Civil), la recurrente es una entidad a la que según lo dispuesto en los artículos 14 y 154 de la Ley de Procedimiento Laboral en relación con el artículo 38.2 de la Ley General de Seguridad Social, la extensión del precepto condenatorio, ha de entenderse restrictivamente.

Fallo

Que se debe desestimar y se desestima el recurso de suplicación interpuesto por el Instituto Nacional de la Salud, contra la sentencia dictada por el Juzgado de los Social número 1 de Burgos de fecha 1/6/1989 en autos seguidos a virtud de demanda formulada por A. A. I. contra el Instituto Nacional de la Salud, sobre reintegro de gastos, y en consecuencia, debemos confirmar y se confirma la sentencia recurrida.

La resolución es firme.

Comentario

Como puede verse en efecto y en principio al asegurado se le tiene que prestar servicios por el Instituto Nacional de la Salud y aquí se alegaba por éste que en ningún momento le fue denegada al asegurado la asistencia sanitaria y que además según lo regulado se exonera de responsabilidad a la Seguridad Social cuando por decisión del beneficiario utiliza servicios distintos de los designados por la Seguridad Social.

Vamos a poner de manifiesto unas cuantas fechas y que saque el lector sus consecuencias, como las ha sacado la Sala de lo Social del Tribunal Superior.

En Septiembre de 1987 tiene lugar la primera asistencia y se le aprecia ya tumoración en riñón izquierdo; hasta 10/6/1988 no se decide por el Servicio de Urología el traslado urgente para intervención quirúrgica a otro hospital y este hospital accede a la solicitud con fecha 20/7/1988 y el INSALUD no se lo comunica al asegurado hasta 7/9/1988.

Menos mal que el asegurado espabiló y fue operado en otro hospital con fecha 16/6/1988, porque si no lo hubiese hecho así, las consecuencias para él podrían haber sido gravísimas, incluso se hubiese puesto en peligro su vida.

Por eso con mucha razón la sentencia dice que es equivalente a asistencia denegada, la demora en la comunicación que la solicitud de ingreso había sido aprobada (fijémonos que da la autorización el otro hospital en 20/7/1988 y no se le comunica al asegurado hasta el 7/9/1988).

EXCMO. AYUNTAMIENTO DE BURGOS

RECAUDACION DEL IMPUESTO SOBRE CIRCULACION DE VEHICULOS, 1990

ULTIMO DIA DE PAGO: 29 DE MAYO

HORARIO DE RECAUDACION: (De lunes a viernes)

Mañanas: de 9.30 horas a 13.30 horas.
Tardes: de 16.30 horas a 19.30 horas.

M A partir del día 30 de Mayo de 1990, a los recibos impagados se les girará recargo de apremio del 20% preceptivo.

Burgos a 21 de Mayo de 1990

EL ALCALDE.
José María Peña San Martín

MINISTERIO DE EDUCACION Y CIENCIA

ESCUELA OFICIAL DE IDIOMAS DE BURGOS

Se pone en conocimiento de todos los alumnos matriculados **Libres** en esta Escuela, que los exámenes darán comienzo el próximo **día 4 de Junio.**

El horario específico por Idioma y Curso se encuentra expuesto en el Tablón de anuncios de esta Escuela.

M.C.D. 2018

EL DOMINGO

Diario de Burgos

Y

FIAT AUTO-FORMULA

LE VAN A DAR UNA GRATA NOTICIA

TODO CON SU DIARIO Y A SU MISMO PRECIO

Tirada limitada, reserve su ejemplar

NOSOTROS GRABAMOS EL PLAY BACK CON IBEROFON

Cara A:

HIMNO DEL REAL BURGOS

La letra la compuso Enrique Llovet
y la música Gregorio García Segura
El Real Burgos C.F. nos cedió el Master

Cara B:

HIMNO A BURGOS

La letra la compuso Mariano Zurita
y la música Rafael Calleja
La Caja de Ahorros Municipal nos cedió el Master

CUADERNILLO ESPECIAL DE LO QUE FUE EL ASCENSO A PRIMERA DIVISION
Y NUESTRO HABITUAL SUPLEMENTO SEMANAL ANTENA

ADEMAS, POSTER GIGANTE A TODO COLOR DEL REAL BURGOS

con la colaboración de PERSIANAS IOR

PUEDE QUE SEA LA MEJOR NOTICIA DEL DIA

M.C.D. 2018

Programa de actos de la Peña «Rincón de Castilla» en su XXXVIII Aniversario

Burgos (DB).– Diversos actos culturales y recreativos se están llevando a cabo en la sede social de la Peña «Rincón de Castilla», con motivo de la celebración del XXXVIII Aniversario de su fundación. El pasado día 2 comenzaron los campeonatos de juegos de mesa y para estos días son muchos los actos previstos, entre todos ellos destacamos los siguientes:

Sábado, día 26

Para hoy sábado, día 26 está programado a las seis de la tarde, un concurso de dibujo para los hijos de los socios en categoría «A», de 6 a 9 años, y categoría «B», niños de 10 a 12 años, con entrega de premios seguido de una gran chocolatada.

Día 27

A las 11 de la mañana, misa en el cementerio de San José por los socios fallecidos.

Día 2

A las cinco de la tarde, gran partido de fútbol, solteros contra casados en el campo que oportunamente se anunciará en la Peña.

A las diez de la noche, en el Hotel «Fernán González», cena conmemorativa del XXXVIII Aniversario para socios y familiares con la imposición de la banda de honor a la «reina» de la sociedad para el año 1990-91, señorita Elena Alonso Díez.

Seguidamente entrega de trofeos de los campeonatos celebrados y baile en los salones del hotel.

Día 3

Por la mañana, pasacalles a cargo del grupo de fajas y corpiños. A la 1 de la tarde, misa en la parroquia de San Gil, con la participación de las Danzas «A. Sáiz» y «Trovadores de Catilla». Seguidamente en los locales de la sociedad, vino español y elección de la «reina» infantil, Marta Olga Pérez.

Un momento de la actuación de la Escuela de Danzas «M.A. Sáiz».

Actuaciones de Danzas «M.A. Sáiz»

Burgos (DB).– La Escuela de Danzas «María de los Angeles Sáiz» últimamente no para de trabajar.

Mañana, domingo, día 27, a las seis y media de la tarde, está prevista su actuación en el festival folklórico que tendrá lugar en Villasana de Mena, clausurando la Semana Cultural que se está llevado a cabo en dicha localidad.

Por otra parte señalar que esta escuela hace unos días dio la bienvenida a la embajada de residentes en las HH. angélicas de Zaragoza a su llegada a la residencia de éstas a Burgos.

Con este motivo se celebró una misa en la que dicho grupo interpretó «La danza del Santo»; a continuación tuvo lugar un festival donde actuaron, siendo largamente aplaudido su trabajo.

Esta embajada de residentes en las HH. Angélicas de Zaragoza está realizando una visista turística a nuestra ciudad y pueblos de la provincia, figurando en su apretado programa la visita a la Exposición «Las Edades del Hombre».

Romería a Nuestra Señora de Revenga

Burgos (DB).– Mañana, domingo, día 27, tendrá lugar la tradicional romería de Nuestra Señora de Revenga.

El poblado de Revenga con su templo y caserío fue donado por el conde de Castilla al monasterio de San Millán de la Cogolla, a la otra parte de la sierra. Luego pasó al Señorío de los condestables con doña Sancha Castañeda. Posteriormente pasa a San Pedro de Arlanza en 1213, el cual cuando Revenga muere por despoblación se lo ceden a los vecinos de Canicosa, Quintanar y Regumiel, en 1480.

Programa de actos

Organizado por los pueblos serranos de Quintanar, Regumiel y Canicosa, este es el programa de actos para mañana:

A las 12,00, saludo tradicional, con cruces y pendones, de los pueblos comuneros.

A las 12,15, procesión con la Virgen de Revenga.

A las 12,30, Eucaristía.

A las 13,30, canto de la «Serranita» por los pueblos comuneros y actuación de los grupos folklóricos de Quintanar, Regumiel, Canicosa, Hontoria, «Tierras del Cid» y «Gavilla».

A las 17,30, rosario y misa vespertina.

A las 18,15, actuación de «ToFallygay Hags», grupo de música celta.

A las 18,15, sorteo del ramo de Revenga y baile en la campa de Revenga.

A las 21,00, despedida tradicional de los pueblos comuneros.

Nuestra Señora de Revenga

Réplica de la Escuela «Río Vena»

Burgos (DB).– El personal de la Escuela Infantil «Río Vena» ha enviado una nota de réplica a una carta insertada en nuestras páginas con la debida identificación. Dice textualmente:

«Acogiéndonos al derecho de réplica y en respuesta a la «Carta al director» titulada «Las plazas de la Escuela Infantil Río Vena» del 24 de Mayo, y ante el cúmulo de falsedades que en ella se exponen, nos vemos obligados a responder.

Las afirmaciones que la firmante de la carta expresa en su escrito, son en su totalidad falsas desde su mismo comienzo: Dicha señora jamás ha solicitado plaza para sus hijos en la Escuela Infantil «Río Vena» y por lo tanto no le han podido ser denegadas, esto es además físicamente imposible ya que en este momento tiene cuando menos 66 años nació en 1923.

El resto de las «informaciones» de que hace gala la firmante: preferencias o funcionarios, vehículos que utilizan los padres de los alumnos o «asistentas» que llevan a los niños, son igualmente falsos.

Así lo puede atestiguar cualquier persona que haya tenido relación con la escuela en sus nueve años de existencia y son ya más de 1.200 familias burgalesas.

No hay preferencias en esta escuela

En la Escuela Infantil «Río Vena», no hay preferencias de admisión, sino un baremo establecido por el Excmo. Ayuntamiento, que es similar a las de otros centros públicos dedicados a esta etapa escolar.

Al parecer hay en los últimos tiempos un interés extraño por difamar a la Escuela Infantil «Río Vena», aprovechando la credibilidad de la palabra impresa, con falsedades como las expuestas en la carta en cuestión.

Ante esta situación, no vamos a entrar en una inútil guerra de réplicas que sólo sirven para favorecer a quienes se dedican a injuriar impunemente».

Premio de la Sociedad Española de E. Clásicos

Burgos (DB).– El premio «Lourdes Albertos» que patrocina la Sociedad Española de Estudios Clásicos, delegación de Valladolid, ha sido otorgado por segunda vez consecutiva a nuestra ciudad y, concretamente, en este caso, a un grupo de alumnos del Instituto de Bachillerato «Comuneros de Castilla».

El trabajo presentado llevaba por título «Velázquez desde la mitología», y recogía las particularidades estéticas, artísticas y literarias más sobresalientes de algunos de los cuadros del ilustre pintor, en relación con los mitos clásicos de Roma y Crecia.

Desde estas líneas queremos enviar nuestra felicitación a este entusiasta grupo de alumnos.

Notas y avisos

Muñoz Renedo en la Sala «Tagra»

Está de nuevo entre nosotros, esta vez en la Sala de Arte «Tagra» ese extraordinario pintor que es Muñoz Renedo. Un brillante curriculum avala al artista y nada mejor que contemplar su obra para calificarle. En breve hablaremos de él.

La exposición se inauguró el pasado 25 de Mayo y se clausurará el próximo 7 de Junio, siendo el horario de visitas el habitual de dicha sala.

Javier Sanagustín en «Aula Espolón»

Hasta el día 3 de Junio, de 12 a 2 y de 6 a 9 los días laborables y los festivos de 12 a 2 de la tarde podrá visitarse la exposición en «Aula Espolón», está vez a cargo de Javier Sanagustín, aragonés afincado en Cataluña, artista entregado al cultivo de la siempre difícil técnica de la acuarela.

Campamentos de Verano

Con el lema «Conoce la Naturaleza», se llevarán a cabo los Campamentos de Verano 90, en el albergue de montaña de Pineda de la Sierra, para niños en edades entre los 9 y los 14 años.

Están previstos dos turnos. El primero de ellos del 2 al 16 de Julio y el segundo del 17 al 31 del mismo mes.

Este campamento está organizado por la Sección de Deportes de la Excma. Diputación Provincial.

Para más información dirigirse a la Diputación Provincial de Burgos. Sección de Deportes. Teléfono (947) 265250, extensión 249 y 250.

Nuevo director del Bankinter

Según nos informan, ha sido nombrado y ha tomado posesión el nuevo director del Bankinter en la sucursal de Burgos, don José Villanueva Carranza.

Correspondemos a su ofrecimiento y le deseamos toda clase de éxitos profesionales en su nuevo destino.

Conferencia a cargo de Jaime Ransanz Lafuente

El próximo lunes, día 28, a las 20,15 horas, en el salón de actos del Círculo Católico, plaza de España, 3, Jaime Ransanz Lafuente, profesor mercantil, censor jurado de Cuentas y socio de ASFICO, S.A., dará una charla-coloquio sobre el «Impuesto sobre la Renta de las Personas Físicas».

Ayudas para jóvenes artistas

El Ministerio de Asuntos Sociales, Instituto de la Juventud, ha convocado diversas ayudas a jóvenes artistas, en los apartados de jóvenes compositores e intérpretes de Música de Cámara, intérpretes de de folk y de jazz.

Dicen las bases que los participantes tendrán como máximo 30 años de edad al 31 de Diciembre de 1990. Los grupos podrán incluir un participante que supere esta edad.

La muestra de Jazz será en la ciudad de Ibiza, y todos los grupos o solistas seleccionados obtendrán un premio de 250.000 pesetas.

Los premios para el apartado de jóvenes intérpretes de Música de Cámara oscilan entre las 60.000 y 100.000 pesetas.

Para una información más amplia de todos los apartados, dirigirse a la J. de Castilla y León. T. (925) 223450 y (983) 392666.

M.C.D. 2018

Fiestas de mayo, en Los Barrios de Bureba

Los Barrios de Bureba (José A. Larreategui).—Los labradores del pueblo celebraron con solemnidad y entusiasmo la fiesta de San Isidro Labrador. Quisieron festejar al Santo Patrón, en su día y no quisieron trasladarla al domingo, día en que habría más público, venidos de la ciudad.

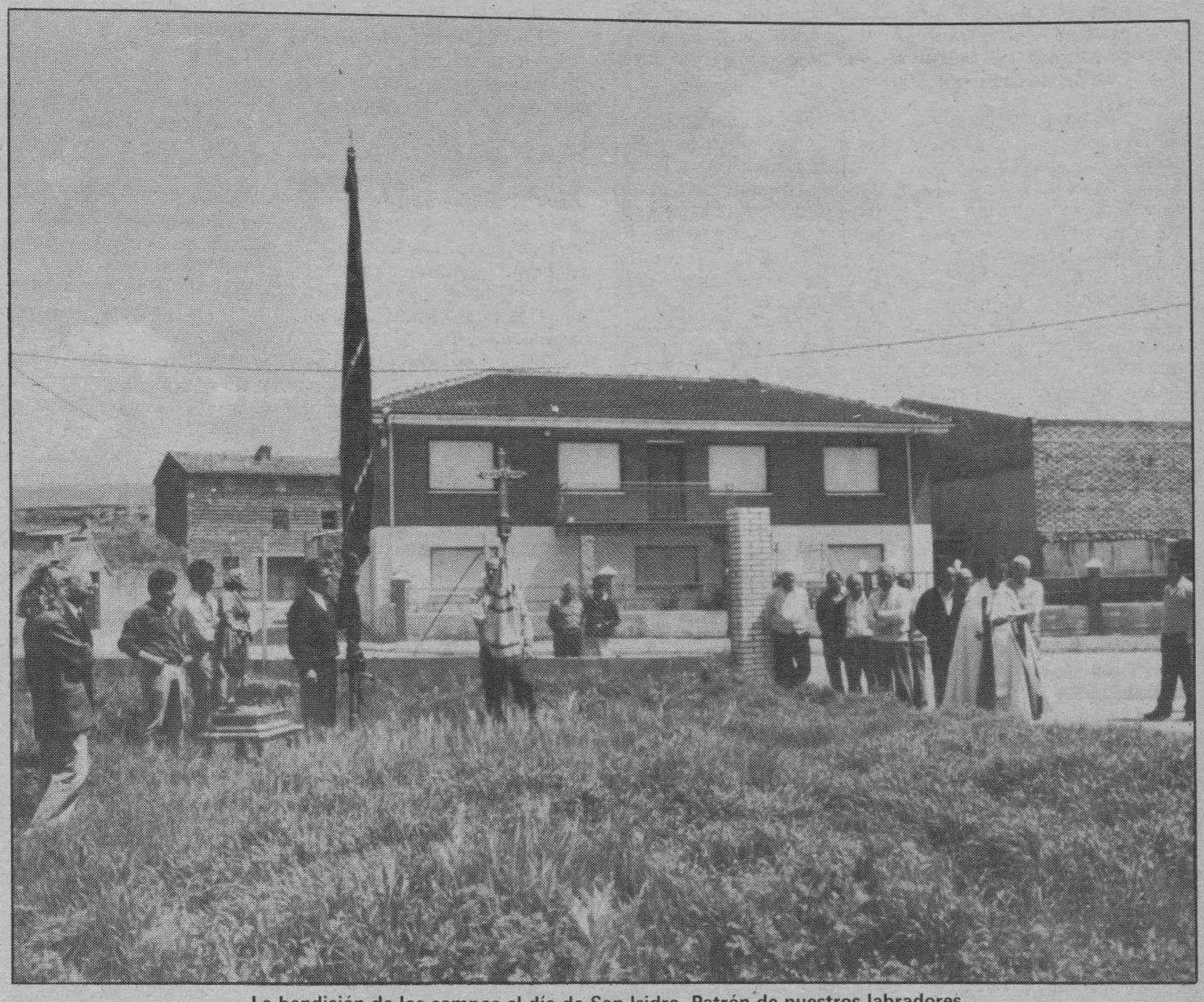

La bendición de los campos el día de San Isidro, Patrón de nuestros labradores.

Festejos relegiosos

La fiesta comenzó con una eucaristía solemne, con participación en los cantos de todos los asistentes. En la misma misa ofrecimientos de ofrendas y dones, que como es tradicional se subastaron al finalizar los actos religiosos.

El tiempo y el fervor acompañó en la procesión por el pueblo y por las antiguas «eras», que aún se conservan. En la procesión, como es tradición antigua, se sacaron: El Pendón, la Cruz Parroquial y la estatua del Santo Labrador, San Isidro. Cantos, oraciones y bendición de los campos y la petición al Santo de una buena cosecha para el año.

Vuelta a la parroquia y «subasta» de las ofrendas y dones, ofrecidas por los mismos agricultores y compradas por ellos mismos ante la falta de público. Pero hay que conservar la tradición y hay que hacer la «subasta», al rito antiguo, y agotando «las tres», hasta el precio más alto.

Festejos profanos

La parte festiva es el acostumbrado alterne por los dos bares y el salón-bar de la Asociación. Ese día además del vino o chiquiteo dominguero, nuestros labradores se permiten un «exceso». Hoy se pide un vermout y unas latillas de espárragos, aceitunas y berberechos, por eso es su fiesta. Se sientan alrededor de una mesa y allí recordando otros tiempos, en que la fiesta era más concurrida y más alegre, o contándose las desdichas, que en estos tiempos son abundantes, y lamentando la falta de juventud, que siga sus pasos y puedan celebrar por muchos años esta fiesta, van haciendo tiempo hasta la comida.

Hacia las tres y media, se van marchando a sus casas. La mujer ya tiene preparada la mesa, en este día con algo especial. Pero algunos, con más ganas de juerga y de «fiesta», se trasladan a Briviesca y en un céntrico mesón, quieren que se note el día de San Isidro, aunque sólo sea en el precio y en la sobremesa alegre y animada.

Al atardecer vuelta al pueblo, hay que atender al ganado y otros quehaceres propios del oficio. La noche se echa encima y vuelve la soledad y el silencio al pueblo. No hay juerga nocturna, jóvenes no hay, y ellos, que ya son mayores, no están para trasnochar ni hacer derroches de fuerzas; al día siguiente hay que madrugar y empezar de lleno la faena.

Conclusión

Un año más pasó la fiesta de los labradores. Ellos vuelven a su vida monótona, pendientes del agua, sol, granizo, fuego y otras penas que se acumulan en su mente. Van perdiendo la ilusión, el optimismo y la vida en algo que hacen por rutina, pero sin perspectivas o ilusiones que les animen. Su vida va muriendo, como van muriendo los pueblos y las esperanzas. Han honrado a su Patrón, pero se dan cuenta, que de nada vale pedir cosas al santo, si después, los que están aquí abajo y deben preocuparse del campo, no quieren hacer nada por remediar la situación. Los santos no hacen milagros, los santos nos deben ayudar y estimular a que los que estamos aquí, en la Tierra, intentemos hacer esos pequeños milagros, que nos hagan vivir mejor, con ilusión, con esperanza.

Pero hay tantos, que se han propuesto impedir esa realidad.

Sería interesante saber cuántas cosas han pasado por la mente de nuestros labradores y ganaderos, en esta jornada: la leche, la maquinaria, los abonos, los préstamos, los impuestos, el mal-precio de los cereales, el ministro de Agricultura, el Gobierno, la C.E.E., la declaración de la renta, las deudas, que se aumentarán si la cosecha es mala, si podrán vender el cereal más alto de los que les ha costado el producirlo, si ellos venden el trigo y luego deben comparar el pan el triple de caro, del precio del trigo... y tantas preguntas más sin respuesta. Y mientras los responsables, divirtiéndose en los escándalos, a los que nos estamos acostumbrando como si fueran la «fiesta nacional», repartiendo los millones a los que más tienen y dando alguna «migaja», a los que menos tienen. Llevando sus dineros o su trabajo, que no es compensado justamente, a otras zonas más ricas, o sirviéndose de la agricultura y ganadería como chantaje para otros negocios o medros políticos y partidistas.

Cuando era pequeño, recitábamos en nuestros juegos, unos versos a San Isidro, aún recuerdo como empezaban: «San Isidro Labrador, muerto le llevan en un serón. El serón era de paja..., los versos seguían, pero mi memoria no da para más. Nuestra agricultura está muerta y ya no quedan ni serones de paja para enterrarla. Mucho ruido, pero pocas nueces, mucha paja, pero poco grano, muchas promesas, pero pocas realidades, mucha gente que habla del campo y quiere volver al campo, pero pocos, que intenten, sin engaños y con ganas, resolver y luchar por los problemas del campo. Un ministro con muchos años al frente de este Ministerio, pero en lo que atañe a esta zona de la Bureba, yo creo que ni sabe que exista y así otras zonas de España.

Será que la función de los ministros, es representarnos en los organismos oficiales y hacer muchos viajes a Bruselas, y no preocuparse de las realidades de la gente y de los problemas que tienen.

Hay que seguir invirtiendo en Cataluña, País Vasco, Madrid y ahora en Sevilla, hay que hacer buen papel ante Europa, hay que demostrar que nos movemos. Hay que aparentar, aunque sea a costa de fastidiar a otros, aunque sea haciendo más profunda la grieta entre los ricos y los pobres, entre las regiones más pudientes y las más abandonadas.

Hay que hacer conmemoraciones, exposiciones, llevar la gente a esos lugares para que vean que se han gastado millones y millones. Como si Castilla, León, Galicia y otras regiones, no hicieron nada por el Descubrimiento. Nosotros dimos los soldados y descubridores, los evangelizadores y los mártires, los dineros para las guerras y los viajes, pero como siempre, otros se llevan los triunfos, los trofeos, los millones y la fama. Castilla, la centralista, la «madre de España», la cuna de la lengua, y así un montón de títulos y de realidades, y todo para qué?

Que San Isidro nos ampare.

Homenaje a la tercera edad en Belorado

Burgos (G.A.).—Simpático, a la vez que excelente homenaje, el que se hizo por la Asociación Amas de Casa «Bretonera», de Belorado, a don Damián Alvarez y doña Lucia Barrio representando a la tercera edad.

Tuvieron misa, vino de honor y teatro. A la misa fueron acompañados por la rondalla de jóvenes, dirigida por don Paulino Castro.

El vino de honor se dio en el restaurante Picias a unas trescientas personas mayores, donde también se hizo entrega de un hermoso ramo de flores a doña Lucia por el representante de la Cruz Roja y una placa no menos bonita a don Damián por la representante de las Amas de Casa Bretonera.

El alcalde don Pedro Abella dio las gracias por el simpático acto y la enhorabuena a los homenajeados, pidiendo asímismo la colaboración de todos los beliforanos para mejorar dicha Villa.

A las seis de la tarde, en el salón de la Hermandad de Labradores se celebró una sesión de teatro, representado por el excelente grupo «El Verdeancho». En el intermedio actuó la Coral de Belorado dirigida por don Paulino Castro, siendo dichas actuaciones muy aplaudidas.

Momento de la entrega de obsequios al matrimonio de más edad, compuesto por don Damián Alvarez y doña Lucia Barrio.

M.C.D. 2018

Los sanitarios informan del Servicio del Centro de Salud de Medina de Pomar

Medina de Pomar (Emilio González Terán).—Con el propósito de facilitar un conocimiento más amplio del nuevo modelo sanitario instalado en el Centro de Salud de Medina de Pomar, hoy nos acercamos al colectivo médico solicitándole su opinión, pues ellos son, también, quienes directamente más comprometidos están en que funcione a total satisfacción de los beneficiarios.

Con seguridad que habrá una larga relación de sugerencias y preguntas que incluso algunas los propios médicos se formulan. En esta ocasión hemos elegido diez y son Ofelia Villate y Dolores Sánchez, coordinadoras médico y enfermera, quienes amablemente responden a nuestras cuestiones, tratando de dar luz a este novedoso sistema sanitario en esta Zona Básica de Salud.

P.—¿Qué opinión les merece el Centro de Salud?

R.—Muy buena. Las instalaciones y material conque se ha dotado al Centro son excelentes y merecen que se les saque el mejor rendimiento posible.

P.—¿Consideran suficientes los equipos de que dispone?

R.—Si se refiere a equipamiento de material y aparataje, y teniendo en cuenta que esto es un Centro de Salud, sí, es suficiente. En cuanto a personal, es muy posible que para conseguir el máximo rendimiento del centro sea insuficiente.

P.—Al beneficiario, al público también le interesa conocer cómo van a funcionar las tan traídas y llevadas guardias médicas, ¿Cómo están establecidas?

R.—Se ha elaborado un breve folleto a fin de informar a la población de forma clara y esquemática como han quedado finalmente organizadas las guardias. Es necesario realizar un estudio dentro de unos meses para poder valorar de forma objetiva si ésta es o no la forma adecuada de atender las urgencias de cinco de la tarde, a nueve de la mañana.

P.—De ello se desprende que el sistema implantado va a mejorar la calidad sanitaria en Medina de Pomar y su Comarca, aunque pienso que no alcanzamos el modelo asistencial ideal. A su juicio, en líneas generales, ¿cuál es la propuesta para una completa asistencia médica?

R.—Hablar de un sistema asistencial ideal es algo difícil. La filosofía de la Atención Primaria de Salud cambia el concepto tradicional de atención sanitaria que se ha estado ofreciendo. Hasta ahora la población buscaba asistencia cuando tenía un problema de salud; a partir de ahora, mediante la implantación de programas (programa del niño, la mujer, el adulto, el anciano, etc.) los sanitarios podrán detectar y prevenir muchos posibles problemas, todo ello sin dejar de atender las enfermedades ya establecidas. Para todo esto se necesita tiempo y la colaboración de la población.

P.—¿Cuántos sanitarios van a prestar servicio en este Centro de Salud y en los servicios de guardias?

R.—La plantilla actual es de trece médicos, nueve enfermeros, dos matronas (todavía no integradas en el equipo, pero que prestan sus servicios en la Zona), un celador, un administrativo y dos médicos de refuerzo para las guardias de festivos y fines de semana.

P.—Si bien entiendo que será la propia demanda de los beneficiarios quien reclame otros servicios, ¿cuál o cuáles pueden ser las especialidades a implantarse a corto plazo?

R.—Pediatría, rehabilitación y radiología a un nivel simple, es decir, con exploraciones radiológicas no complicadas.

P.—La instalación de este Centro de Salud ha impedido que Medina de Pomar disponga de hospital comarcal?

R.—Una Zona Básica de Salud es una zona geográfica con una población variable según la dispersión, a la que se atiende desde el Centro de Salud. Cada Zona Básica de Salud tiene, por lo tanto, un Centro de Salud y normalmente un sólo centro de guardias. La división territorial en ZBS se relaciona con los centros de salud no con los hospitales. Dicho de otra forma, el que en una determinada zona haya un Centro de Salud no excluye la existencia de un hospital. Cada nivel asistencial requiere un lugar distinto; en un Centro de Salud no se opera de apendicitis ni en un hospital se realizan las vacunaciones de los niños, por decirlo de alguna forma.

P.—Estableciendo una comparación con otros Centros de Salud de la provincia, ¿se ha tenido en cuenta la población veraneante en Medina de Pomar y su Comarca? ¿Cómo se va a dar servicio a esta población con residencia temporal?

R.—Teóricamente sí se ha tenido en cuenta y se envía personal de refuerzo para los meses de verano. El problema es que esta población transitoria, que en el caso de la ZBS de Medina es más del doble, no sólo acude a los servicios sanitarios para solucionar un problema de urgencia, sino buscando solución a determinados problemas crónicos cuyo control corresponde a su médico de cabecera.

Las instalaciones sí están preparadas para este aumento de población, el personal sanitario probablemente sea insuficiente, especialmente el personal de enfermería que en los últimos años está encontrando problemas incluso para poder disfrutar de vacaciones por no haber sustitutos.

P.—Durante el servicio de guardia, ¿responden los médicos a las llamadas telefónicas cuando son requeridos?

R.—Las llamadas telefónicas existen y tienen que existir; son convenientes para filtrar el tipo de consulta. Una vez orientado el médico del padecimiento del enfermo, aconseja al paciente o al familiar la conducta a seguir, en otros casos el médico decide desplazarse al domicilio o bien indica al paciente trasladarse al Centro Médico.

P.—Si al horario habitual de trabajo le añadimos el servicio de guardia, ¿no son demasiadas horas de trabajo para los médicos de este Centro de Salud?

R.—Efectivamente, mientras se mantenga este régimen establecido, aquí se da la circunstancia que diariamente un médico puede estar disponible desde las nueve de la mañana y salir de servicio a las cinco de la tarde del día siguiente.

Pues bien, ponemos fin al turno de preguntas, otras tantas quedan para mejor ocasión. A estas sanitarias les agradecemos la atención dispensada y al público este Diario le reitera la invitación del miércoles para manifestarse sobre este Centro de Salud, la asistencia y calidad sanitaria que prestará.

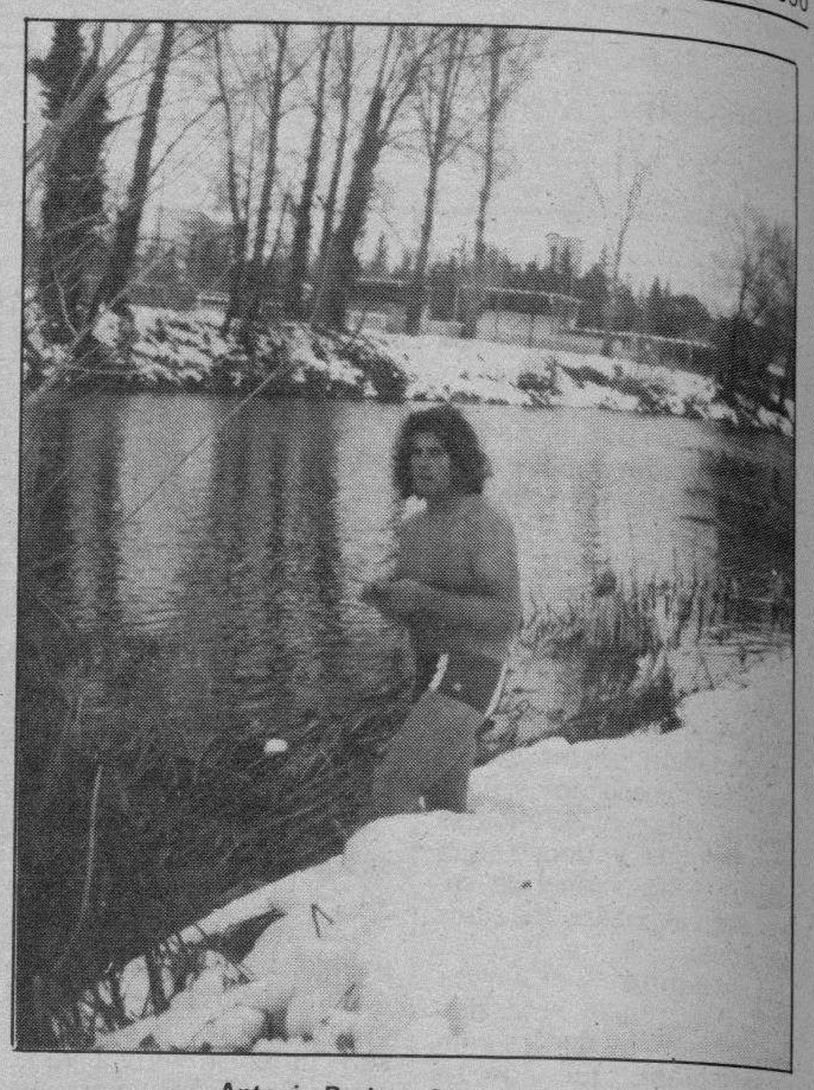

Antonio Rasines Orive «Toñín».

El grupo de teatro «Verdeancho», hoy, en Villarcayo

Villarcayo (María Jesús Gutiérrez González).—El grupo de teatro de Belorado, «Verdeancho», interpreta la obra «Revistas del Corazón» (de J.J. Alonso Milián), hoy, sábado, en el salón de teatro de la «Residencia Merindades», de Villarcayo, a las 10,30 de la noche.

Los organizadores de las «VII Jornadas Culturales de Villarcayo», en su afán de dar a conocer y potenciar los grupos de teatro de la provincia, invitaron a «Verdeancho», de Belorado, que ha actuado anteriormente en la Villa y dejó una buena impresión a los espectadores.

En esta ocasión, Verdeancho pone sobre las tablas una obra contemporánea, crítica y reflexiva, que presentan de forma realista: «Es nuestro país uno de los que tienen menor índice de lectura de prensa escrita. Pero en medio de esta penuria cultural, existe otro fenómeno, sólo comprensible en España, son las revistas llamadas del Corazón. Estas, por el contrario, cuentan con unas tiradas impresionantemente millonarias.

¿Por qué ese interés, entre intrascendente y morboso, por conocer los amores de fulanita o el color de la corbata de menganito? ¿Por qué el pueblo paga por saber cómo vive una determinada clase social, a la que por una parte admira y por otra desprecia?

Un autor como Alonso Millán, radiólogo impenitente de la sociedad española, no podía dejar de lado este fenómeno al que, incluso, se han dedicado tesis doctorales. Claro que él lo hace en esa clave que le ha elevado a la categoría de los mejores comediógrafos: el humor negro. El mismo dice de su obra «Es una crónica negra de alta sociedad, todo ello envuelto en el celofán de la risa, sin llegar a la caricatura».

La actualidad del fenómeno y la sencillez narrativa, fácilmente inteligible para todos, ha movido a «Verdeancho» a elegirla y hoy presentar su mensaje ante Uds.».

«Revistas del Corazón» tiene el siguiente reparto de actores y equipo por parte del grupo de teatro de Belorado: presentador, Julio Urizarna. Elvira, Amparo Barrasa, Antonia, Inmaculada Martín, Piluca, Lidia Escolar, Julián, Miguel Angel Manero, Viqui, Olga Escolar. Música, Juanjo Santamaría, Iluminación, Ricardo Martínez y Alfonso García. Montaje, vestuario y maquillaje: El Grupo. Dirección, Fermín Baldazo.

Villarcayo.

Ultimas actividades de las «VII Jornadas Culturales de Villarcayo»

Las «VII Jornadas Culturales de Villarcayo», que se han venido celebrando con gran éxito desde finales de abril, acabarán con el siguiente programa de actividades:

Sábado, 19: A las 10,00 h. Campeonato de futbito, en el Instituto de Formación Profesional, equipos a designar.

A las 10,30 h, Concurso de pesca infantil, en las piscinas del río Nela.

A las 22,30 h., Teatro, a cargo del grupo «Verdeancho», de Belorado, con la obra «Revistas del corazón» (de Juan José Alonso Millán), en la Residencia Merindades.

Domingo, 27: A las 13,30 h. Concierto a cargo de la Banda de Música de Villarcayo, en la Plaza Mayor, tocarán cinco canciones: «Gloria al pueblo», pasodoble de P. Artola. «Santander», pasodoble montañés, de E. Rosillo. «Marcha Radetzky», de Renato Morena. «Clotilde de Nevers», obertura de Matra. «Tierras Llanas», jota, baile castellano de M.Y.V. Romero.

A las 22,30 h., Cine, con la proyección de la película «Si te dicen que caí», de Vicente Aranda, en la Residencia «Las Merindades».

Jueves, 31: A las 18,00 h., «Día de nuestros mayores» en la Residencia. Actividades realizadas por nietos y abuelos. Merienda para todos los asistentes.

Domingo, 3 de junio: A las 13,00 h., Exposición de platos típicos.

A las 13,30 h., Entrega de premios de pesca, deportes, etc.

Concurso juvenil de pesca hoy, sábado, en Villarcayo

El ya tradicional concurso juvenil de pesca, en concreto de trucha y barbo, correspondiente a las «VII Jornadas Culturales de Villarcayo» se celebrará hoy, sábado, de 9,30 a 12,30 horas, en la zona de baños del río Nela.

Los participantes en el concurso juvenil de pesca deberán cumplir las siguientes normas en el desarrollo del mismo:

—El jurado indicará la zona donde se podrá pescar.

—Se permitirá un máximo de seis piezas por pescador.

—Cada pescador utilizará solamente una caña, pudiéndola cambiar por otra si lo desea.

—Las decisiones del jurado serán inapelables.

—Podrán participar niños y niñas hasta los 17 años inclusive.

—Puntuaciones. La trucha 250 puntos por pieza, más un punto por gramo de peso. El barbo, 100 puntos por pieza, más un punto por gramo de peso.

En el caso de que haya un empate a puntos, decidirá el mayor número de piezas, y en el supuesto de proseguir éste, se optará por la mayor pieza.

—Categorías. Hasta 10 años, de 11 a 14 años, y de 15 a 17 años.

—Premios. Los premios establecidos por categorías consistirán en trofeo y regalo para el primer, segundo y tercer clasificado.

M.C.D. 2018

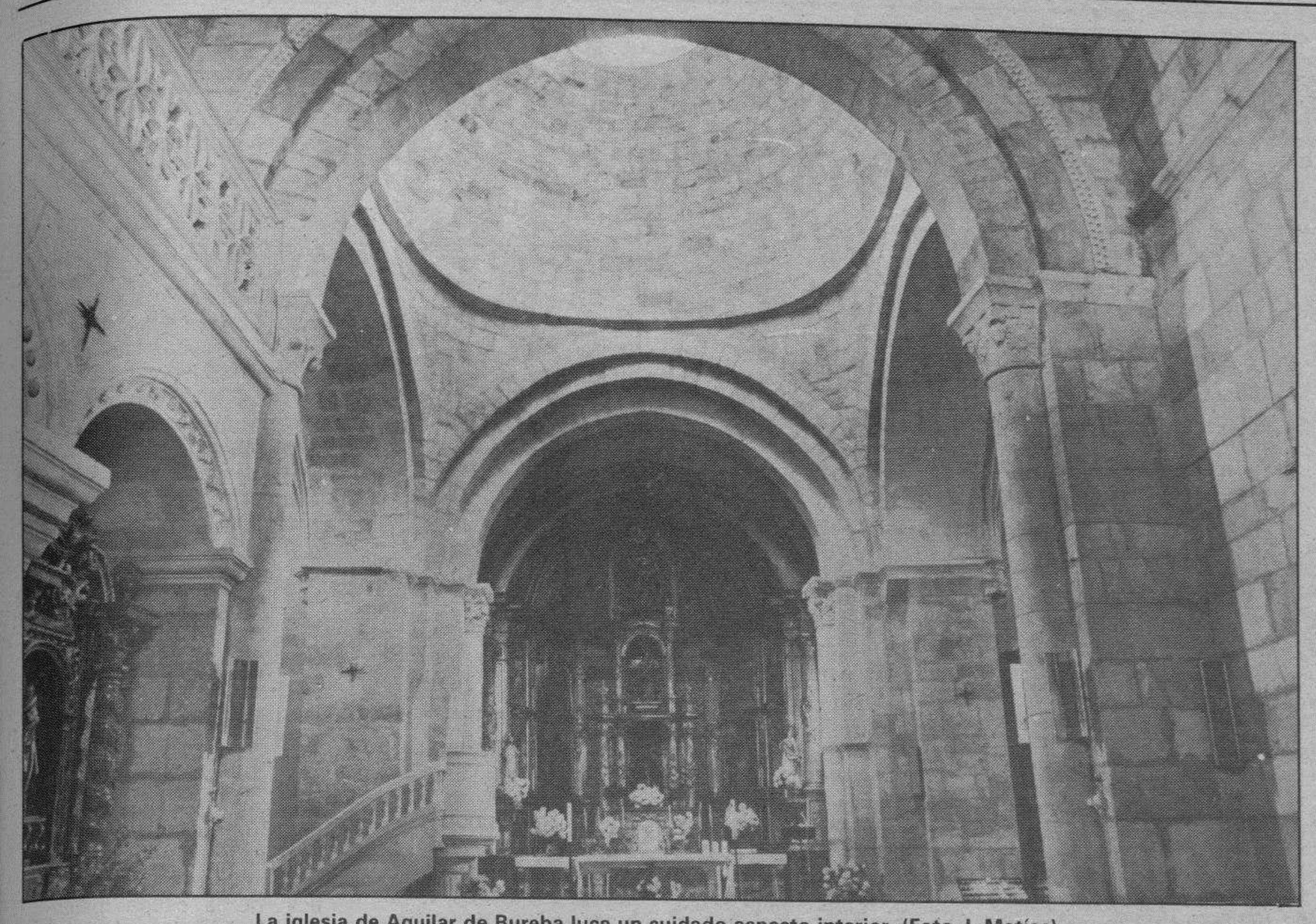

La iglesia de Aguilar de Bureba luce un cuidado aspecto interior. (Foto J. Matías)

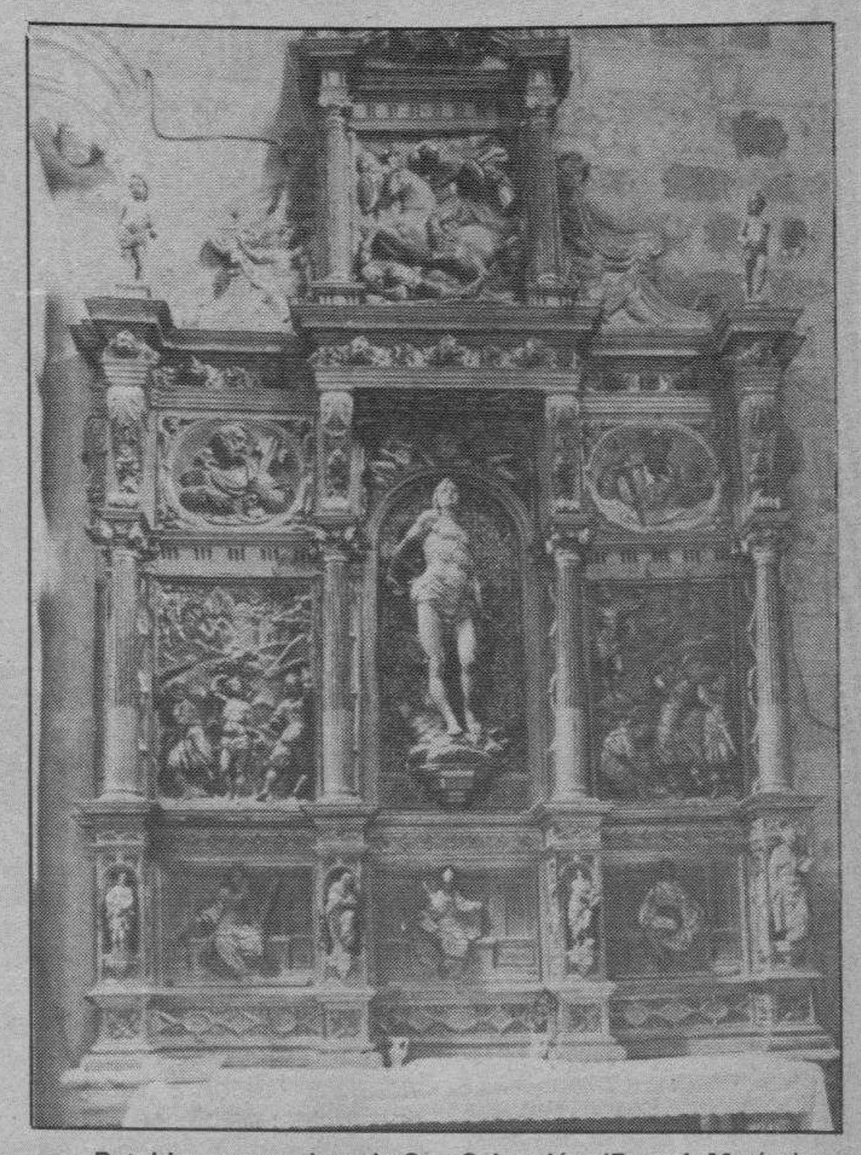

Retablo renacentista de San Sebastián. (Foto J. Matías)

Aguilar de Bureba

La iglesia románica y las reliquias de San Guillermo

Mery Varona

Aguilar de Bureba celebra estos días sus fiestas patronales en honor de San Guillermo, el noble francés luego eremita, cuyos restos se guardan en la ermita de su advocación levantada en 1700, sustituyendo a una capilla mandada construir por los Condes de Haro como oratorio de su palacio fortaleza. La ermita está siendo restaurada mediante aportaciones de los propios vecinos de Aguilar.

Aguilar de Bureba, pequeña población singularmente favorecida por el arte, tiene además, una muy hermosa iglesia románica de finales del siglo XII, primorosamente cuidada en su interior aunque el exterior esté pidiendo con urgencia una restauración que venga a afianzar la realizada hace unos cuarenta años, cuando se abrió el lucernario de la cúpula y, si posible fuera, que eliminara los sucesivos y escasamente artísticos añadidos que a lo largo de estos siglos se han ido adosando a su fábrica original.

Esta iglesia parroquial, bajo la advocación de Nuestra Señora, pese a su insuficiente e inadecuada señalización, guarda un par de primorosos capiteles. Situados en el arco del presbiterio, el de la izquierda es conocido como el arco triunfal, cuyo simbolismo remite, según los autores, tanto al emperador Constantino como a Santiago. Sobre los ejemplares similares existentes en otras iglesias, es el caso de la de Vallejo de Mena, el de Aguilar presenta la singularidad de un balcón desde el que dos personas contemplan la escena que se completa con otras figuras, acaso David y Goliat, puesto que el personaje de a pie aparece con una honda en la mano. En el capital de la derecha se aprecian dos parejas de aves afrontadas cuyas colas rematan en cabezas de reptil. En las naves laterales del templo, de construcción muy posterior, se pueden ver dos retablos renacentistas, especialmente el de la derecha, dedicado a San Sebastián, muy apreciable. La cubierta de las naves laterales así como la cúpula se encuentra muy deteriorada hasta el punto de que las goteras están deshaciendo totalmente alguna de las piedras labradas.

Iglesia y pueblo estuvieron bajo la protección de los Condes de Haro, uno de los cuales, Lope Díaz de Haro, a quien por su valentía y destreza sus coetáneos bautizaron «Cabeza brava», fue quien en 1227 trajo los restos de San Guillermo desde Italia con ocasión de la proclamación del Papa Gregorio IX, actos en los que había sido designado embajador por Fernando III el Santo. Los hagiógrafos de San Guillermo han contribuido no poco a mezclar datos reales y falsos tomando pasajes de la vida de otros Guillermos notables hasta pergeñar una historia sin apenas relación con la realidad. Jesús Sáez Cuesta, licenciado en Geografía e Historia, ha investigado en la bibliografía existente hasta perfilar una documentada biografía.

Los restos de San Guillermo que reposan en una urna de la ermita, corresponderían, según esta investigación, a un noble aventurero francés del siglo XII que, arrepentido de su vida licenciosa marchó a Roma a pedir perdón al Papa Eugenio III quien le impuso como penitencia peregrinar a Jerusalén, como así hizo, retirándose luego a Pisa y más tarde a Castiglione. Dotado del don de la profecía moriría en 1157 formando sus discípulos la Orden de los eremitas de San Guillermo o Guillermitas. La mayor parte de sus restos pasarían a la iglesia parroquial de Castiglione della Pescaia en tanto la cabeza era trasladada a Alemania.

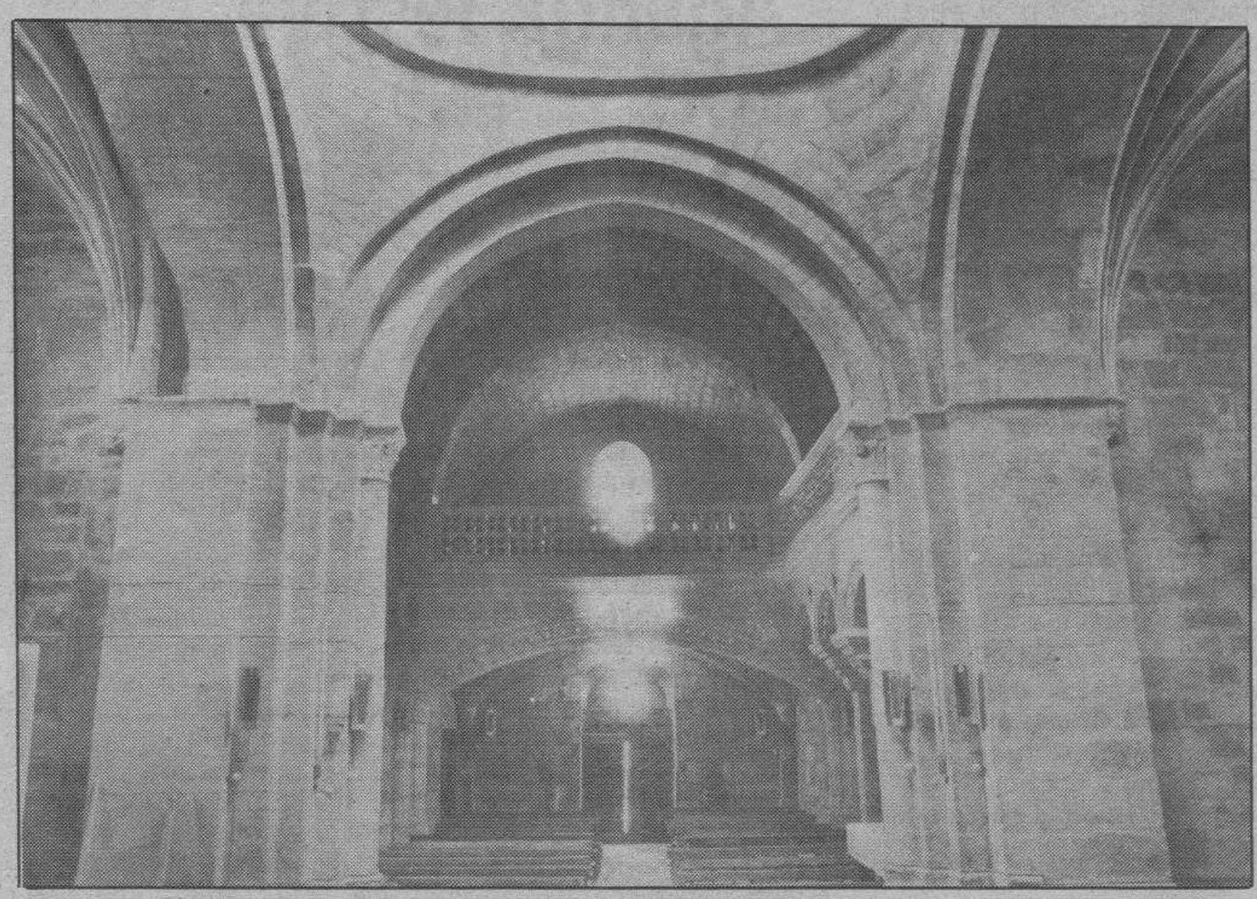

Nave central y coro de la iglesia de Aguilar de Bureba. (Foto J. Matías)

Capitel románico de excelente factura, testigo de la riqueza del templo parroquial de Aguilar.(Foto J. Matías)

Sáez Cuesta ha estudiado el libro de la parroquia de Aguilar «Metamorphosis Sagrado del Poder Divino», subtitulado «Cómo las reliquias de San Guillermo fueron traídas a la Villa de Aguilar de Bureba», donde se indica que el cuerpo de San Guillermo fue colocado en el oratorio que Lope Díaz de Haro, Conde de la Bureba, tenía dedicado a San Esteban, donde permanerían 400 años sin más noticia que la tradición de padres a hijos, hasta que en 1579 con ocasión de la llegada de un visitador del arzobispo de Burgos a Aguilar, vecinos y sacerdote le dan cuenta de la existencia de las reliquias, sacando el arca de madera de la pared donde se hallaba. Así fue cómo descubrieron los huesos de la espalda, brazos, piernas y costillas y otros menos principales, todo ello acompañado de una bula pontificia afirmando que aquel era el cuerpo de San Guillermo, según el acta notarial levantada en aquella ocasión. En 1619 el arcediano de Briviesca ordenó una nueva revisión de los restos, comprobando que el arca estaba dañada por la humedad, por lo que mandó subir de la iglesia parroquial un arca dorada que servía para guardar el Santísimo el día de Jueves Santo, y que fue sellada por el notario Artieta. Ordenó luego a los curas que en el plazo de un año construyeran un arca de nogal y se le avisara para hacer el traslado, que se efectuó el 28 de mayo de 1620, permaneciendo desde entonces en la ermita, según es tradición. Según las fuentes consultadas por Jesús Sáez, el acto original de este traslado se conservó en el archivo del arcediano de Briviesca.

Programa de fiestas

El programa de las fiestas patronales de Aguilar de Bureba, en honor de San Guillermo, comenzaron ayer, viernes, con el tradicional chupinazo y volteo de campanas convocando a vísperas. Los asistentes fueron obsequiados, siguiendo una antigua costumbre, con pan, queso, morcilla y chorizo cocido, además del chacolí hecho en el mismo pueblo con uva de la Ribera.

El partido de baloncesto, ayer entre un conjunto de Aguilar y otro de Briviesca, es preludio del torneo que se anuncia para mañana entre los equipos Cajabilbao (campeón de Euskadi) y Loyola-Iberduero (subcampeón de Vizcaya), por un lado, y el Urgatzi (campeón de Alava) y una Selección de Bureba, por otro. Los encuentros comenzarán a las 10,30 de la mañana y la final se disputará a las 18 horas.

Para hoy, día central de las fiestas, se anuncia procesión y misa solemne a partir de mediodía, seguida de actuación del grupo de danzas castellanas y baile vermut. En horario de tarde, gran carrera ciclista en el circuito de San Guillermo y a partir de las 20,30 baile y concurso de disfraces.

M.C.D. 2018

Habrá representación mirandesa en la demostración de encajes de bolillos de Tordesillas

Miranda (M.ª Angeles Crespo).—Hoy va a celebrarse en Tordesillas una actividad muy especial. Todos habremos oído hablar alguna vez del encaje de bolillos, pero lo cierto es que es un arte que atribuímos fundamentalmente a las personas mayores.

Parece en cambio que está resurgiendo en estos momentos la afición por este tipo de labores, eso sí, fundamentalmente como un elemento más del ocio de muchas personas.

De este resurgir es prueba el encuentro que va a celebrarse hoy mismo en Tordesillas, y en el que participarán especialistas en encajes de bolillos de distintas regiones y comunidades autónomas.

Va a ser importante la presencia de una de las asociaciones más veteranas en este arte, la Asociación Catalana de Puntaires, de la que se desplazarán al menos medio centenar de componentes.

Como ya comentáramos al principio, nuestra ciudad va a estar también representada, puesto que la mirandesa Maribel Minaya, que se cataloga todavía como una aprendiz de este complicado arte del encaje de bolillos, que no deja nunca de asombrar cuando se contemplan los trabajos que con ello se consiguen.

El programa, organizado por Natividad Villolde, que aprendió esta técnica en la escuela de Puntaires de Barcelona, va a ser apretado.

A las 10 de la mañana, las autoridades de la localidad darán la bienvenida a todas las participantes en la demostración, que harán un recorrido por los lugares más característicos de Tordesillas. A las 12 del mediodía, y en la Plaza, comenzará la exhibición. Quienes estén presentes podrán ver in situ como se realiza el trabajo sobre los bolillos, y comprobarán la destreza que se puede llegar a adquirir. Todas las participantes portarán, lógicamente, el mundillo, sobre el que se trabaja.

Después, habrá un comida de hermandad, y por la tarde, a las cinco M.ª Angeles González Mena ofrecerá una conferencia que llevará por título «Las artes suntuarias del encaje en Castilla y León». El acto estará presentado y moderado por la catedrática de arte Mercedes Caní.

Con este encuentro se pretende, sin lugar a dudas, contribuir al resurgimiento del encaje de bolillos en nuestra comunidad, por lo que se contará con representantes de la Asociación Catalana de Puntaires de Barcelona, que sigue manteniendo muy viva esta actividad, y colabora siempre que le es posible en actividades como la que hoy se celebrará en Tordesillas.

Una de sus miembros es Amalia Soto, que naciera en Pancorvo y reside desde hace años en la ciudad catalana. Ella fue quien nos comentó que el próximo día 10 de junio, va a celebrarse en Calella de la Costa otro gran encuentro de Puntaires, y nos dijo que las aficionadas burgalesas al encaje de bolillos serán bien recibidas. Si desean asistir tendrán que ponerse en contacto con el Ayuntamiento de esa localidad.

Así pues, algo que parecía ser una tradición del pasado está adquiriendo auge en estos momentos, fundamentalmente por la labor de recuperación de tradiciones que se está efectuando en algunos lugares.

Esperemos que este encuentro de Tordesillas, en el que se van a poner en común las técnicas tradicionales de Castilla y León y de Cataluña, sea todo un éxito.

Conoceremos los resultados de esta exhibición cuando la mirandesa Maribel Minaya, que participa por primera vez hoy en una reunión de estas características, regrese.

Aguilar de Bureba, San Guillermo y el pintor Hermosilla

Miranda (Moneo Gómez).—Un lugar, un santo, un pintor. De estas tres cosas vamos a escribir.

San Guillermo, además de ser el Patrón de Aguilar de Bureba, da nombre a una asociación cultural, de la mencionada localidad burebana que, desde su fundación se ha distinguido por su buen hacer, en favor de la cultura, patrimonio artístico y la vida social de Aguilar. El principal responsable de esta modélica asociación es Jesús González González, residente en Miranda y profesor del Colegio de Nuestra Señora de los Angeles.

Ismael Hermosilla, burebano él y también residente en Miranda, es un pintor autodidacta, del que ya hacía algún tiempo no habíamos dicho nada, porqe resulta que los numerosos encargos que tiene que atender, le coartan de tal manera el tiempo que apenas si le queda para hacer exposiciones. Pero claro, dentro de ese poco tiempo de que dispone, siempre procura tenerlo para acudir a la cita que desde años tiene con Aguilar de Bureba y sus fiestas patronales.

La Asociación Cultural San Guillermo, al igual que ha hecho en otras ocasiones, ha adquirido dos óleos de Hermosilla de 130 por ochenta centímetros que durante las fiestas, serán sorteados a beneficio de las obras de restauración de la Ermita de San Guillermo. También durante las citadas fiestas, se rendirá un homenaje a Hermosilla, al que se le entregará una placa-recuerdo, por el interés que el artista burebano ha puesto siempre, en promocionar el arte en Aguilar de Bureba y sus colaboraciones en el Boletín del pueblo, para el que ha realizado profusión de dibujos, en su mayoría vistas generales y típicos rincones de la mencionada localidad.

Ismael Hermosilla.

Precisamente, en breve serán montadas unas exposiciones con los originales de esos dibujos, realizados a plumilla, rotulador, carboncillo y aguadas. Estas exposiciones tendrán lugar en localidades cercanas a Aguilar, en Briviesca y en Miranda.

En cuanto a Aguilar de Bureba, se montará una gran exposición de obras de Hermosilla, que hoy son propiedad de vecinos, todas ellas realizadas al óleo. Teniendo en cuenta que desde hace años la Asociación ha venido regalando cuadros de Hermosilla, a las parejas que contraían matrimonio, serán más de treinta los óleos que se expongan, todos ellos de paisajes de la zona burebana. Una de las más importantes es un cuadro en el que destaca la iglesia románica del siglo XII de Aguilar de Bureba.

Ya aprovechamos para decir que Ismael Hermosilla, siempre muy sensibilizado con las obras benéficas, ha regalado un cuadro de 130 por 80 centímetros, a la Cruz Roja de Burgos, cuyo título es «Entrada a Aguilar de Bureba» y que será subastado, para beneficio de la citada institución. Habrá que darse una vuelta por Aguilar de Bureba que dicho sea de paso, además de ser un pueblo precioso, tiene unas gentes que derrochan amabilidad y simpatía.

Agenda festiva

Miranda de Ebro (M.A.C.).—Mencionamos así esta sección habitual de todos los fines de semana porque en esta ocasión la mayoría de las actividades que vamos a comentarles están relacionadas con San Juan del Monte, existen también otras, pero en principio les comentaremos las ofertas del programa sanjuanero.

Hoy, sábado, los chavales van a poder saborear el principio de la fiesta, a las 11 de la mañana, y en la calle de la Estación habrá juegos populares infantiles, que organiza Juan M.ª Alcalá. En ellos podrán participar todos los críos que presenten su carnet de socio de la Cofradía.

Durante toda la tarde seguirán disputándose las tiradas clasificatorias del segundo campeonato de los segundos juegos autóctonos y populares, bolos y tuta, en la bolera de Aquende.

A partir de las seis se celebrarán partidos de tenis dentro de la primera fase del open Ciudad de Miranda, el escenario será, lógicamente, el recinto del polideportivo municipal.

A la misma hora habrá otras actividades, por un lado, y en el terreno deportivo velada exhibición en el frontón del barrio de Anduva. Los vencedores del campeonato de juegos escolares en las modalidades de frontenis y paleta de goma, en categoría masculina y femenina.

También a las seis, pero en este caso en la Ronda del ferrocarril, en el lugar habitual, festival de la morcilla. Participarán las cuadrillas siguientes: Los Chaturangas, Los Chachis, El Humo, El Buen Humor, Los Peques, Los En-Ba, Los Cigotes, El Expolio, Los Barbis y La Karaba, quedará en reserva El Cachondeo.

Habrá que comprobar qué cuadrilla es capaz de consumir una mayor cantidad de morcillas.

Ya por la noche, a las 12,30 y en el Orosco, primera verbena. En este caso se celebrará la Gran Gala Sanjuanera. En su transcurso podremos conocer a todas las aspirantes a «reina» y damas de las fiestas San Juan del Monte 90.

Ya el domingo por la mañana final del campeonato de bolos y tuta, del campeonato interprovincial San Juan del Monte en la Bolera Aquende. A partir de las 10, tenis, comenzará mañana la fase final del open Ciudad de Miranda.

Y a las 12 dos actividades más, que pondrán el punto y final a las programadas dentro de San Juan del Monte 90. En la Casa de Cultura desde las 12 y hasta las 2, está prevista la actuación del Orfeón Burgalés. La entrada al espectáculo será completamente gratuíta.

Lo mismo ocurrirá con el partido de baloncesto silla, que empezará a las 12, en el polideportivo de Anduva. Se trata del séptimo trofeo San Juan del Monte de baloncesto silla.

En esta ocasión se enfrentarán dos equipos ya conocidos por los mirandeses el C.D. Cid de Burgos, semifinalista de la Copa del Rey, y el C.D. Ekaitz de Vitoria, campeón de 2.ª División.

En el descanso de este partido se realizará un homenaje a Javier Zubizarreta, sanjuanero y deportista, record mundial de permanencia en piragua sobre río.

Ya lo ven, el programa festivo se presenta apretado e interesante, pues habrá actividades para todos los gustos. Será en estos días cuando comencemos a apreciar que San Juan del Monte está en puertas.

Pero al margen de esto hay más posibilidades para el conjunto de los mirandeses.

Tanto hoy, como mañana habrá cine, en el Teatro Cinema a las seis, las ocho y las diez, el film «Profundidad Seis».

En el Novedades, en los horarios habituales: «Asuntos sucios».

Y para los pequeños el cine será mañana, el domingo a las 12; los chavales no faltarán a su cita habitual, última del año, ya que finaliza ya el ciclo de cine infantil promovido por la concejalía de cultura. La película será: «Hola, Míster Dugan».

Los temas relacionados con la cultura y programados para el fin de semana se reducen a una actuación musical. Finaliza hoy, sábado, el ciclo Todo Música, con el cuarto concierto previsto, que correrá a cargo de Golden Apple Quartet. El espectáculo comenzará a las ocho de la tarde en la Casa de Cultura, y el precio por entrada será de 300 pesetas.

Y de los jóvenes nos vamos a los pequeños, aficionados en este caso a la pesca. Mañana, domingo, desde las 11 y hasta la 1, se celebrará en el lago de Montañana un nuevo concurso de pesca de trucha. Recibirán premios los tres primeros clasificados, y por el mero hecho de participar un obsequio. El concurso lo ha organizado la sociedad mirandesa de caza y pesca, lo ha patrocinado el Ayuntamiento mirandés, y se ha contado con la colaboración de la Junta, que ha repoblado el lago.

Po último, y dentro de los deportes no podemos por menos que recordar que mañana todos tenemos una importante cita en Anduva a las 6, los rojillos reciben al Osasuna Promesas en el último encuentro de la temporada.

Farmacias: Sábado, 26: Teresa de Casto. Arenal 79. Teléfono: 320006.

Domingo, 27: M.ª Paz Angulo. Concepción Arenal 1. Teléfono: 310694.

La publicidad de **Diario de Burgos** deja huella en cualquier sitio de Burgos y su provincia.

Anúnciate en tu Diario

VACUNACION ANTIRRABICA
En colaboración con el Excmo. Ayuntamiento y Servicios Oficiales Veterinarios.
OBSEQUIO PARA SU PERRO
CLINICA VETERINARIA
ANUBIS
C/. Hortelanos (detrás Plaza España)
Avisos: Telfs. 27 36 10 y 26 45 80, a domicilio, tardes, de 5 a 8

M.C.D. 2018

La supresión de los trenes de cercanías y su influencia en Miranda

Miranda de Ebro (María Angeles Crespo). — El pasado jueves se celebró en la Casa de Cultura, tal y como estaba previsto, una mesa redonda organizada por el sindicato ferroviario de CC. OO. En ella se intentó exponer la situación que va a crearse cuando se reestructure el servicio de cercanía de RENFE, que puede afectar a Miranda de manera importante.

A la mesa asistieron Pablo Sevilla, del CDS, Luciano Domingo en representación del PSOE, Luis Busto como portavoz de I.U. en nuestro Ayuntamiento, Icíar Sáenz de Buruaga como diputada provincial. El portavoz del P.P. en el Ayuntamiento, Carlos Marina, el presidente de ACUME, Alfonso Malaina y en representación del sindicato convocante Julio Barredo.

Poco después se incorporó al debate, aunque permaneció entre el público, Jesús Lozano Cebrián, inspector de transportes de la provincia, en representación de la Junta.

Lo cierto es que en esta ocasión no hubo representación de la empresa, y por lo tanto el debate era difícil de que se produjera, ya que las posturas de los presentes coincidían en los planteamientos básicos.

Quedó claro que para todos y cada uno de ellos la supresión de algunos trenes, once según CC. OO., y cinco según datos facilitados en su momento por la RENFE, supondrá un deterioro del servicio para los usuarios mirandeses.

También es cierto que en el conjunto de intervenciones se planteó que el problema fundamental no es la desaparición de algunos servicios, sino cuál será el futuro ferroviario de nuestra ciudad, poco halagüeño según la mayoría.

Se argumentó en algunos momentos, que todos estos reajustes por parte de RENFE obedecen a criterios economicistas, de rentabilidad. En este sentido todos coincidieron en que las pérdidas económicas de la empresa pueden ir subsanándose si se realiza una buena gestión económica, y que no tiene que buscarse como solución correctora el perjuicio de los usuarios habituales de los trenes de cercanías.

Por parte de los representantes de los partidos políticos se criticó la falta de interés demostrado por las instituciones, el Ayuntamiento, la Junta y la Diputación. Estas acusaciones fueron corroboradas por el representante del sindicato ferroviario de CC. OO., convocante de esta mesa redonda.

La reestructuración, la variación de horarios, y por lo tanto la supresión de algunos trenes entrará en vigor mañana, domingo, día 27. Se sabe que en Septiembre habrá una nueva modificación, y se planteó que desde ahora y hasta ese próximo mes, habrá que recabar información, proponer alternativas y defender todo aquello que sea defendible. Para ello se propuso la creación de una comisión ciudadana, similar a la que en su momento se constituyó en Logroño, con la presencia de sindicatos, partidos, asociaciones, instituciones, en definitiva representantes de todos los afectados por estas cuestiones, que son de interés general.

En las conclusiones todos los presentes se mostraron de acuerdo con esta posibilidad, y expresaron su deseo de apoyar las decisiones que esa comisión adopte en su momento.

Todo quedó en propuesta, ya que nada se decidió de modo definitivo, pero parece que el primer paso se ha dado. No podrá variarse el plan que entrará en vigor el domingo, mañana, día 27, pero se espera que en el futuro Miranda tenga algo que decir.

Se pidió además, la sensibilización de todos los mirandeses, y no sólo de los que se dieron cita en el salón de actos de la Casa de Cultura, que no fueron demasiados.

Opiniones de los presentes

Finalizada la mesa redonda pedimos de algunos de los presentes una valoración sobre lo tratado:

Así se expresó Alfonso Malaina, presidente de la Asociación de Consumidores y Usuarios de Miranda de Ebro (ACUME): «La mesa redonda se ha quedado coja ya que quienes tenían la información y posibilidades de ofrecerla no han asistido. De todos modos la reunión ha sido fructífera porque se han sentado criterios que todos compartíamos pero que estaban esparcidos. Se ha asumido por todos y partimos de qué va a materializarse la plataforma cívica o como se denomine para tratar estos temas.

Por la asistencia hay que decir que Miranda no se motiva fácilmente, y que no haya acudido la gentes pues bueno, lo siento, pero los retos ahí están».

Carlos Marina sacó también sus conclusiones: «Podemos decir que la gente se está empezando a concienciar, es un contacto serio para abordar un problema que afecta a los ciudadanos, ya que lo estamos demandando básicamente es un servicio. El horario, su variación va a perjudicar a Miranda, y a nosotros nos preocupa que en Miranda en el futuro podrá ocurrir que, si te cambian los trenes, pues qué va a ocurrir.

La creación de una comisión puede ser importante, ha dado resultado en otros lugares y es importante que empiece a funcionar para que las asociaciones civiles empujen a los políticos. Es importante que lo hagan para que las instituciones se empiecen a sentir presionadas por los usuarios del ferrocarril».

Para Luis Busto lo fundamental es adentrarse en el problema real: «Lo fundamental no es que se quiten trenes o que RENFE gestione mal, lo importante es analizar la evolución del ferrocarril en Miranda, cuál es su presente y su futuro, y es negativo. Se están realizando transformaciones históricas, y si no lo remediamos nos vamos a acordar porque Miranda va a perder su carácter. Hay que exigir información, cuál es la política que está marcando esas directrices y ver cómo se lucha contra ella, porque el ferrocarril es un servicio público. Es necesaria la claridad, la participación y organizarse para defenderse.

La comisión tiene que plantear alternativas. Si se crea, en Miranda hay gente experta, y organizaciones capaces para aportar la documentación e información técnica que permita dar alternativas y desmontar el argumento de que el ferrocarril hay que eliminarlo de donde no sea rentable».

Para los organizadores la mesa redonda quedó coja: «No han salido compromisos claros en cuanto a los planteamientos que se hacían desde el sindicato. Tiene que haber una actuación rápida para evitar la supresión de trenes, y otra cuestión es la visión de futuro en cuanto a Miranda como ciudad ferroviaria.

La Junta debe gestionar con el Gobierno que ese futuro del ferrocarril no sea tan negro.

Hay que crear la comisión aunque será difícil limar asperezas pues hay posiciones encontradas y decantadas, hay quien apoya lo que el Gobierno hace, como es el caso del PSOE, que no ha posibilitado por ejemplo que se desarrolle una moción presentada hace dos años por I.U. No parece que exista predisposición para arreglar el tema. Nosotros seguiremos luchando y no cejaremos en nuestro empeño».

Así pues, aunque no se concretó, parece que quedó claro que crear una comisión puede ser el primer paso que debe darse para abordar en firme los problemas que el transporte ferroviario puede generar en Miranda.

Hubo ausencias significativas en la mesa redonda, y la asistencia de público no fue masiva. A pesar de ello se llegó a una importante conclusión: debería crearse una comisión que siguiera todos estos temas muy de cerca. Foto Truchuelo.

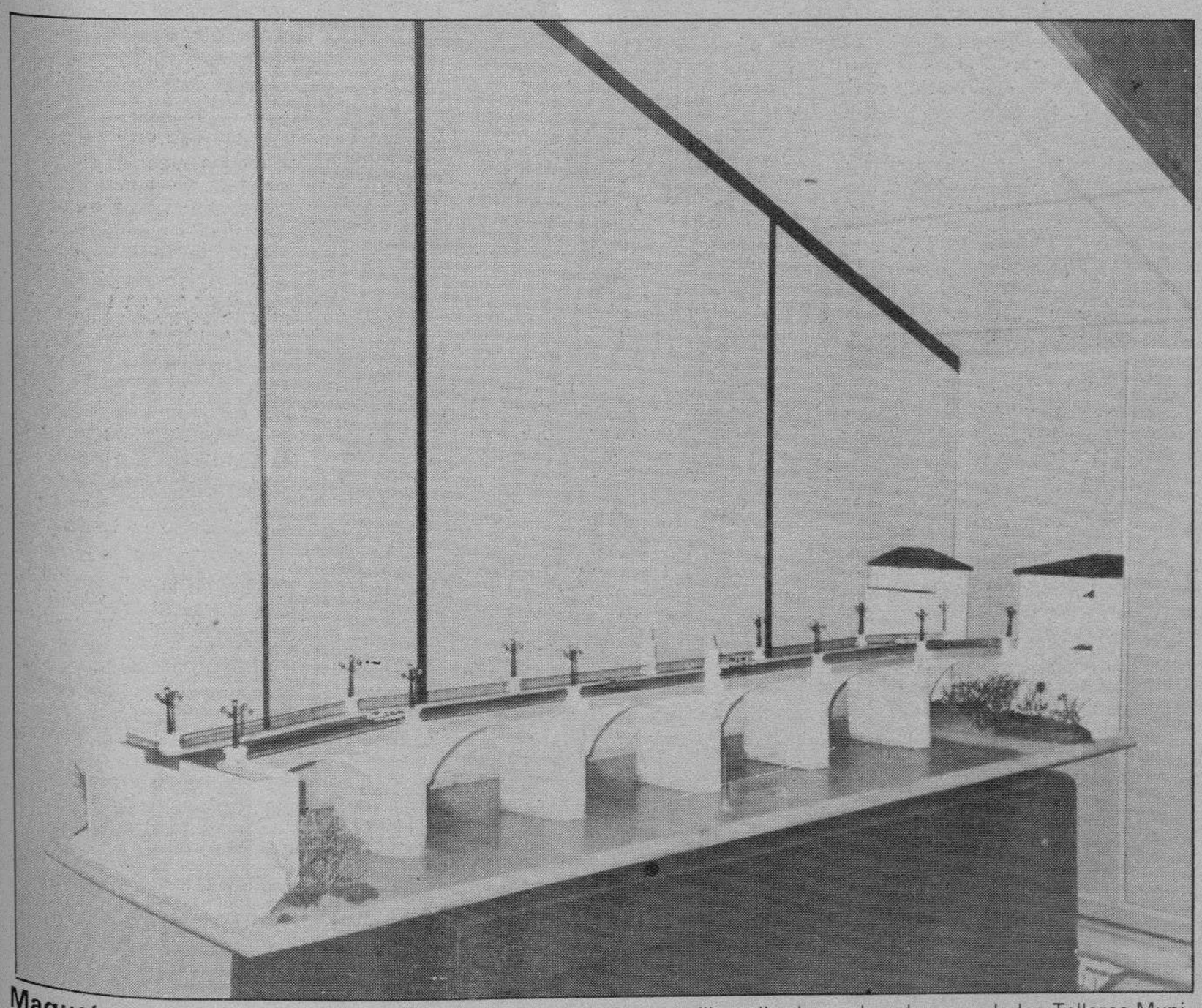

Maqueta. — He aquí una preciosa maqueta del puente de Carlos III, realizada por los alumnos de los Talleres Municipales. Junto con otras maquetas realizadas, se halla en las dependencias del Excelentísimo Ayuntamiento. Foto Truchuelo.

Diálogos callejeros

Emegé

— Don Pepito, ¿dónde van
los equipos italianos
que contra los lusitanos
por ganar los del Milán
dan a cada jugador
veinticinco milloncetes?
— ¿En qué clase de billetes?
— Don Pepito, ¡por favor!
se entiende «ques» de pesetas
¡vamos! al cambio oficial.
— Pues la prima no está mal.
— ¡Váyase usté a hacer puñetas!
es una barbaridad
que por jugar un partido
por muy final que haya sido
les paguen tal cantidad.
— Así que luego, los lusos
¿qué iban a hacer en el campo?
— «Acollonarse» de espanto
conociendo esos abusos
«delas» primas millonarias.
— Dirían ¡pues vaya un plan!
si ganamos al Milán
pueden surgir represalias
por fastidiarles el chollo
al Basten y compañía.
— Cosa rara no sería.
— Y así, pues se acabó el rollo
los italianos contentos.
— Y el equipo portugués
diciendo, no hay dos sin tres
y a esperar «quen» otro evento
les toque algún club modesto.
— Y «pa» olvidar el enfado
hasta cantaron un fado.

M.C.D. 2018

El director General de Estructuras Agrarias visitará Torresandino

Aranda de Duero (Aurora Lázaro).-- El director general de Estructuras Agrarias, departamento de la Junta de Castilla y León, visitará próximamente la localidad de Torresandino, donde se ha reabierto la preocupación por el futuro se su concentración parcelaria, tras unas declaraciones del Jefe del Servicio en Burgos, que han provocado malestar en algún sector.

Las declaraciones que José María Samplón, Jefe del Servicio de Estructuras Agrarias en Burgos, hacía a esta corresponsal hace unos días, respondiendo a una pregunta sobre el futuro de la concentración parcelaria en Torresandino, que lleva ya paralizada más de 20 años, han causado al parecer cierto malestar en la localidad. Samplón decía que se esperará a ver qué aporta la nueva Ley de Concentración que se está redactando, pero que si no se recoge el porcentaje de firmas estipulado para la reconcentración, el término será amojonado este mismo año.

José María Samplón decía también que por el momento, y según sus datos, Torresandino no había conseguido el 80% de las firmas de propietarios que se necesitan para hacer la concentración. Para Pedro Cristóbal, alcalde de Torresandino, estas afirmaciones no son del todo concretas, ya que aunque reconoce ser cierto que no han conseguido todas las firmas de propietarios, asegura que el artículo 177 que habla de la reconcentración, dice también que hay que tener más del 50% de la propiedad de la tierra, «y eso lo tenemos desde hace mucho tiempo».

Pedro Cristóbal dice también que desde el principio ha opinado que la obtención de todas las firmas necesarias es casi imposible «primero porque de los 700 propietarios, no hay más de 400 que viven aquí. Además, muchos no viven de la agricultura y les da prácticamente igual». También porque dice que hay muchos que tienen muy poca cantidad de tierra y no se sienten inclinados hacia una u otra posición.

Visita de José Antonio González

Compara en cambio Pedro Cristóbal la diferencia de la cantidad de firmas obtenidas: para pedir la reconcentración tienen recogidas 300 y a favor del amojonamiento, 100. En su opinión, lo mejor es esperar un año más para que no haya violencia al amojonar: «porque lo que es un hecho es que Torresandino quiere la concentración, pero hay mucha gente solidaria con los que se creen perjudicados y quieren que se les revise caso por caso».

Desde hace unos meses, Torresandino tenía pendiente la visita del director general de Estructuras Agrarias, José Antonio González, que había prometido acudir a la localidad para hablar de la situación de la Ley de concentración y las alternativas posibles que tiene Torresandino. Tras los últimos contactos con el Ayuntamiento, parece que esa visita se realizará próximamente, posiblemente en la primera semana de junio.

Con su presencia, Torresandino espera aclarar de una vez por todas la solución que tiene su problema, ya que al parecer la nueva Ley de concentración no va a ofrecer líneas nuevas o distintas de las conocidas. Para ese día, el Ayuntamiento tratará de convocar al mayor número posible de propietarios, incluso los que residen fuera de la localidad.

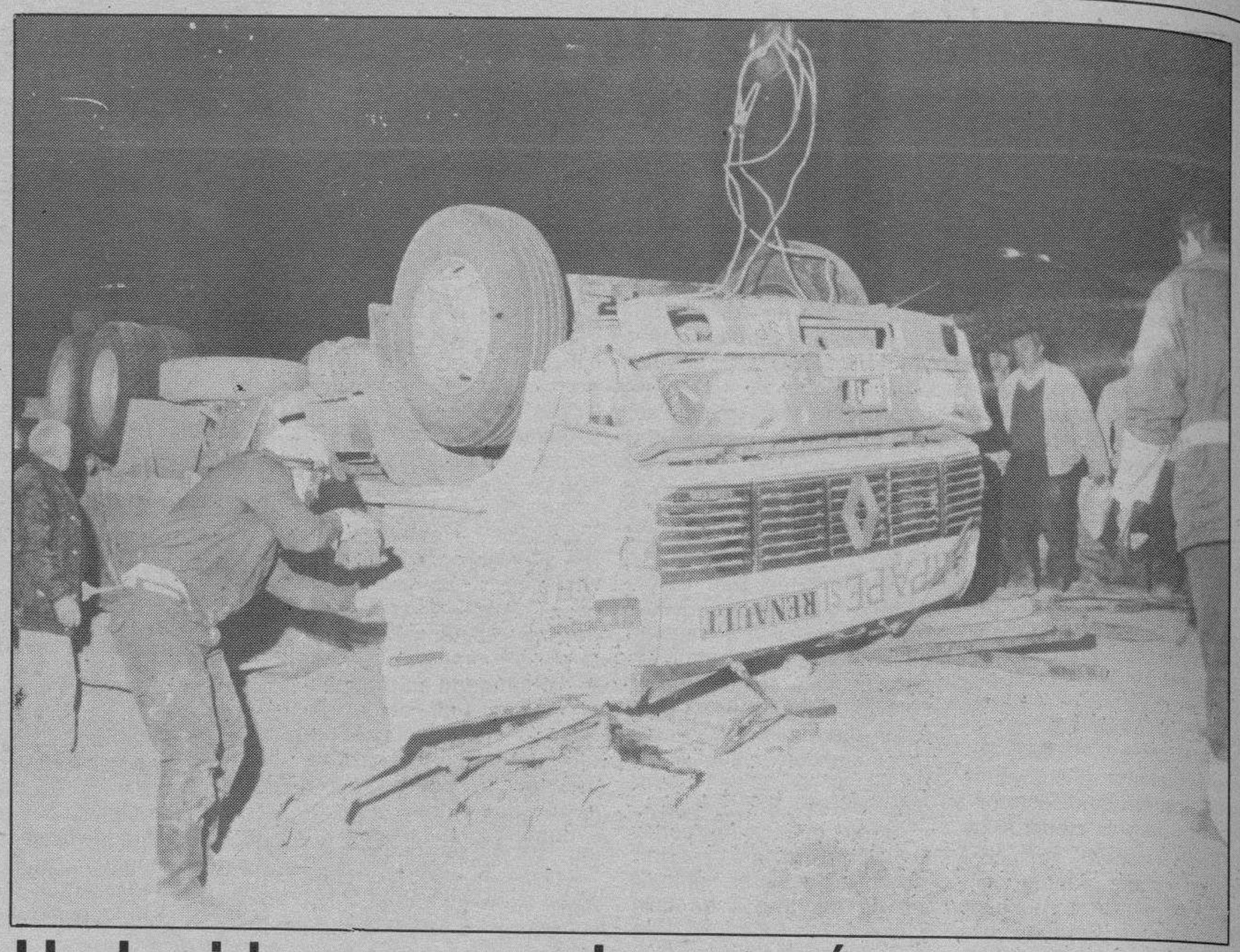

Un herido grave en la autovía

Aranda (A.L.).-- En la página de sucesos, el hecho más destacable es un accidente que se produjo en la noche del jueves. Según informa la Guardia Civil de Tráfico, del cuartel perteneciente a Aranda de Duero, el suceso tenía lugar a las 23,00 horas de la noche del jueves, en el kilómetro 143,650 del tramo de autovía puesto ya en funcionamiento en la carretera N-1 Madrid-Irún, situado en el término municipal de Pardilla.

Un camión Renault matrícula BU-7381-L, conducido por Felipe González Martín, de 34 años de edad, sufría un aparatoso accidente al salirse de la calzada por la margen derecha. El vehículo chocó contra la valla metálica y cayó por un desnivel, volcando. De resultas del golpe resultó herido grave el conductor.

Fuerzas de la Guardia Civil y los bomberos, que también acudieron al lugar para rescatar al accidentado, estuvieron aún un tiempo rastreando las cercanías, ya que se pensaba que en el camión, que iba cargado de cemento, viajaban dos personas, aunque posteriormente se comprobó que no era así.

Dos detenidos

El capítulo de sucesos se completa por otra parte con dos nuevas detenciones realizadas por miembros del Cuerpo Nacional de Policía. En este caso han pasado a disposición judicial dos individuos que responden a las iniciales de F.M.B. y J.V.G., como responsables de un robo y falsificación de un talón bancario por valor de 38.000 pesetas. También en Comisaría fue denunciado ayer el robo en el interior de un domicilio en la Plaza Primo de Rivera, de donde sustrajeron 93.000 pesetas.

Agenda fin de semana

Aranda (A.L.).-- Lo más destacable de las ofertas pendientes para este fin de semana es la clausura, mañana domingo, de la exposición «Imágenes de Mil Palabras». Esta exposición fue presentada por la Fundación Caja de Pensiones y la concejalía de Juventud del Ayuntamiento arandino y ha estado localizada en la Casa de las Bolas.

La Muestra es un homenaje a la ilustración de la literatura infantil con un enfoque eminentemente didáctico y participativo, muy adecuada para escolares, y se proponía un acercamiento al proceso creativo de la ilustración a través de un centenar de imágenes, procurando explicar la esencia de la ilustración y sus posibilidades expresivas y comunicativas.

Cerca de cinco mil personas han visitado en todo este tiempo la muestra, pero si aún queda alguien que no la ha visto, puede hacerlo durante hoy sábado y mañana domingo, porque son ya los dos últimos días.

Romerías en Hornuez y Sinovas

En el apartado festivo tenemos que destacar este fin de semana de nuevo las romerías. Sin duda la más importante trasciende geográficamente las fronteras de la comarca, ya que va a tener lugar en la localidad segoviana de Hornuez. No obstante, la señalamos porque los arandinos suelen ser unos habituales asistentes a este festejo.

Por otra parte, mañana domingo es también fiesta romera en el barrio de Sinovas.

Rallye fotográfico

Por último, recordamos que mañana domingo tendrá lugar en Gumiel de Mercado el III Rallye Fotográfico, organizado por la A.C. «El Duende». El itinerario establecido es Gumiel-Quintana-Gumiel y la hora de control de la salida está fijada entre las 9 y las 10 de la mañana.

Farmacia de guardia:

Juan Andrés de las Heras Molinos. C/ Isilla, 30.

Suspendida la corrida de junio

Aranda de Duero (A.L.).-- Definitivamente la corrida de toros que estaba previsto se realizara el día 3 de junio, domingo, en la Plaza de Toros de Aranda, ha sido suspendida por sus organizadores. En ella iba a actuar el torero arandino Juan Carlos Arranz, del que se dice se va a retirar del mundo del toreo.

Antonio Mazuelos, hasta hace poco apoderado de Juan Carlos Arranz, confirmaba a esta corresponsal la noticia. Recordamos que en un principio este festejo taurino iba a tener lugar el Domingo de Ramos. Lo organizaba el apoderado del torero arandino, previa petición de la Plaza al Ayuntamiento y a la empresa que la regenta actualmente. El festejo iba incluso a ser organizado en beneficio de la AMFAC, la Asociación de Minusválidos Físicos de Aranda y la Comarca.

Juan Carlos Arranz

La suspensión de la corrida el Domingo de Ramos se debió, según manifestaciones entonces de Antonio Mazuelos, al mal tiempo reinante en nuestra comarca, con lluvias y frío, lo cual podría ir en detrimento de la presencia de público. Ahora la escusa ya no es la climatología. Antonio Mazuelos nos decía que el motivo actual era la retirada de Juan Carlos Arranz del toreo, o que al menos eso es lo que le dijo a él tras participar en tres festejos en Andalucía en los cuales no tuvo éxito alguno.

Intentamos ayer ponernos en contacto con el torero arandino para confirmar la noticia de su retirada pero no fue posible. Sin embargo, su padre, que dijo no saber nada de los proyectos futuros de su hijo, se extrañó de la retirada asegurando que recientemente había realizado un viaje a Burgos para ver si podía participar en la Feria burgalesa e incluso en la de Aranda en septiembre.

Antonio Mazuelos, ante estas declaraciones, manifestó que Juan Carlos Arranz a lo mejor había cambiado de actitud de nuevo, que lo habría reconsiderado, y finalmente anunció que ya no iba a apoderar más al torero arandino, pidiendo disculpara sobre todo a AMFAC por la no celebración del festejo de junio.

Recordamos también que recientemente Juan Gutiérrez Puerta, propietario actual de la Plaza de Toros arandina, dijo no estar de acuerdo con las suspensiones que otros organizadores hicieran de festejos taurinos independientes al suyo, ya que ello podría redundar en perjuicio de su imagen. En cualquier caso, parece que hasta septiembre Aranda no tendrá toros.

M.C.D. 2018

El Ayuntamiento, a favor de la equiparación

Aranda de Duero (Aurora Lázaro).-- El jueves por la tarde la Comisión de Personal del Ayuntamiento de Aranda mantuvo una nueva reunión con los diferentes representantes sindicales, acerca de la negociación del convenio de los funcionarios. La representación municipal se manifestó a favor de una equiparación con otros Ayuntamientos, aunque escalonada.

Un paso más en la negociación de los funcionarios municipales. Foto Lara.

En la reunión estuvieron presentes, además de la Comisión de Personal y miembros del Comité, representantes de los sindicatos CC.OO., UGT y USO.. A su salida el presidente de la Comisión, Javier Pérez de la Torre, aseguró que la representación municipal puso de manifiesto una voluntad de equiparación de los funcionarios arandinos con los de otros municipios: «una equiparación, no una igualación, porque puede ser mayor o menor, y las circunstancias son distintas».

Para llegar a esa equiparación su pretensión es una subida «bastante fuerte» este año, de un 15% sobre la masa salarial global, respetando una subida mínima para cualquier trabajador para después barajar unos porcentajes con objeto de hacer la reclasificación laboral o de puestos de trabajo. También propuso que incida luego en el complemento específico y que éstos se concreten para que no haya dudas. Este paso para Javier Pérez de la Torre es un avance: «el Ayuntamiento ha avanzado hasta donde puede llegar, porque no nos lo tomamos como una negociación en la que hay tiras y afloja, sino que se lo ha planteado de una manera muy sencilla: hasta dónde se puede llegar. Y se les ha dicho desde un primer momento qué es lo que se puede subir. En materia económica el Ayuntamiento ha puesto todo sobre la mesa».

CC.OO.: valoración positiva

Para la representación de Comisiones Obreras la valoración de la reunión era positiva en el sentido de que el Ayuntamiento había puesto «alguna carta sobre la mesa»: «menos positiva en tanto en cuanto no ha respondido a lo que es la totalidad de las plataformas presentadas, porque se han metido en el tema del dinero, muy importante, pero han dejado sin contestar diciendo que no iban a entrar en ello, como vacaciones, horario, etc».

El sindicato valora también positivamente que se haya propuesto una cifra de aumento como es el 15% aunque ha pedido que se concrete para saber cuánto dinero es. Están dispuestos a aceptar que la equiparación no sea sólo en un año, sino de dos, pero quieren saber la cantidad exacta para hacer una valoración más real.

Sobre la plataforma que separadamente presentaba CC.OO. hace unos días, el representante sindical dijo que era complementaria a la presentada por UGT y USO, aunque en algunos aspectos puntuales no concuerda y que se deberán discutir: «el Ayuntamiento ha podido constatar que eso no es ningún obstáculo».

USO: más concreción

Para el representante de la Unión Sindical Obrera lo más destacable de la reunión fue que ya había algo más concretado: «estamos tratando de concretar sobre todo en el aspecto económico, porque los demás no conllevan ningún gasto presupuestario y sería una cuestión secundaria a negociar».

Respecto a lo económico valoró positivamente que ya hubiera un porcentaje de dinero hablado aunque faltaban por situar algunas otras cuestiones del año anterior, como dos pagas que no se consideran consolidadas, así como las 52.525 pesetas, que es la paga de la deuda social: «en cuanto al resto, creo que las diferencias podrían surgir a la hora de hacer la redistribución de este dinero. La Comisión de Personal se ha comprometido a dar cifras concretas».

USO espera que en el plazo máximo de dos años se pueda equiparar la situación del Ayuntamiento arandino con la de los colindantes.

UGT, precavida

La Unión General de Trabajadores quiso ser más precavida a la hora de hacer una valoración de esta reunión: «ha habido sobre la mesa una oferta de un 15% que no sabemos todavía bien si repercute a toda la masa salarial que los funcionarios cobraron el año pasado. En el momento en que se aplique a todos los funcionarios, haremos una valoración, pero en principio parece que no es todo aquello que pretendíamos».

Para el representante de UGT el Ayuntamiento no ha puesto todavía toda la carne en el asador y puede hacer más cosas: «sobre todo en la paga irrenunciable por parte de UGT de las 52.525, que está reconocida como la deuda social y el Ayuntamiento va a cobrar, por lo tanto que se lo paguen a los funcionarios».

Respecto a los demás aspectos que quedan, le parecían más alcanzables que la reivindicación económica planteada.

Carmelo Sanz, en libertad

Aranda, (A.L.).-- El insumiso arandino Carmelo Sanz ha salido ya de la prisión militar de Alcalá de Henares, donde se encontraba detenido desde hacía unos meses por renunciar a continuar realizando el Servicio Militar. Ayer conversamos con su familia, que se mostraba naturalmente satisfecha con esta noticia. Al parecer sus familiares ya sabían desde el miércoles que el insumiso arandino iba a ser puesto en libertad, porque en la última conversación telefónica que mantuvieron con él se lo comunicaron.

Sus padres esperaban verle en breve, aunque dijeron desconocer cuál iba a ser el próximo destino del joven, que seguramente será enviado a su cuartel y, si continúa negándose a hacer la «mili», ser detenido nuevamente. Según la familia Carmelo Sanz se encontraba bien de salud o al menos así se lo había comunicado.

Recordamos que el pasado lunes el Ayuntamiento de Aranda incluía en su orden del día una moción de IU que fue aprobada por unanimidad. En la moción se pedía interesarse por la situación de este arandino. El pleno contó con la presencia entre el público de medio centenar de jóvenes que extendieron una pancarta solitando su salida de la cárcel, hecho que se ha producido ahora.

TXE. *120 CV.* TXE. *1.995 c.c.* TXE. *4 y 5 puertas.* TXE. *Dirección asistida.* TXE. *ABS.* TXE. *Aire acondicionado.* TXE. *Elevalunas eléctrico.* TXE. *Tablero digital.* TXE. *Ordenador de viaje.* TXE. *Llantas de aleación ligera.* TXE. *Asiento del conductor con reglaje lumbar.* TXE. *Embellecedores y parachoques a tono con la carrocería.* TXE. *Cierre centralizado con telemando de apertura de puertas.* TXE. *Cambio automático. Opcional.*

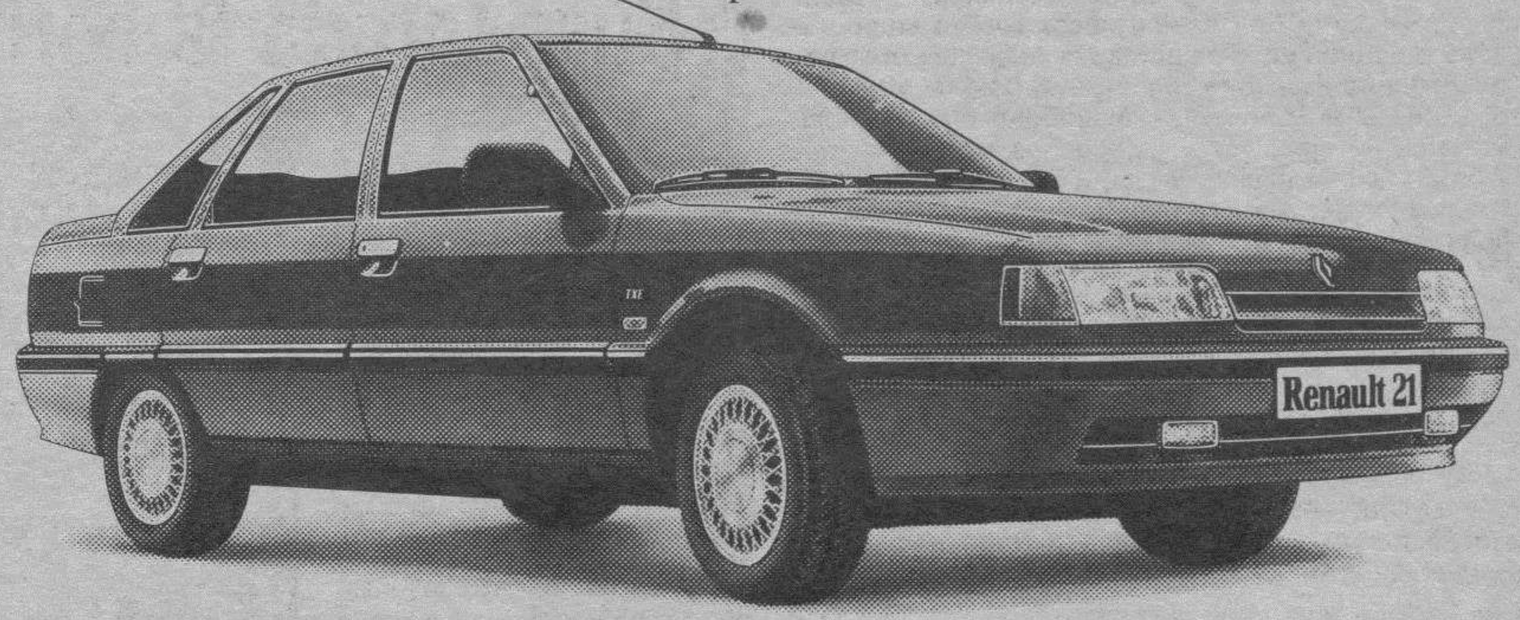

Renault 21 TXE

Totalmente equipado.

Especialmente este mes.

120.000 *ptas. menos*

Y la mejor tasación por su coche usado.

Oferta válida para vehículos en stock.
No acumulable a otras ofertas promocionales.

Te esperamos en:

RED RENAULT DE BURGOS Y PROVINCIA

18 puntos a su servicio

M.C.D. 2018

El inventario abierto de espacios naturales de protección especial «Ladera Norte del Valle de Valdelaguna»

Vamos hoy a dar unas pinceladas de lo que es uno de los espacios naturales de protección especial y que figura en el inventario abierto de nuestra provincia y que es de los más bonitos, se trata del que lleva el número 7 «Ladera Norte del Valle de Valdelaguna».

Es una zona con excelentes masas de pino silvestre mezcladas con hayedos y algunos robledales, con recepción de excelentes vistas desde la divisoria de aguas.

Tiene una superficie de unas 4.450 Has. dentro de los términos municipales de Huerta de Arriba y Valle de Valdelaguna y es colindante con el espacio número 8 «Lagunas Altas». El límite Norte lo constituye una línea que desde tenadas, en el límite del término de Valle de Valdelaguna, bordea la Dehesa por el camino de Monasterio y pasando por La Lastra, y Río Baraja, enlaza en Mañero con el camino de Monasterio a Tolbaños, por el que continúa hasta este pueblo y desde él sigue por el camino que conduce al río Urría, siguiendo éste aguas arriba hasta el paraje denominado Chopo de la Guilica desde donde sube por la línea de término de Huerta de Arriba al Alto de Baluquer y el manantial de Fontanar, continuando por el camino de Tolbaños de Arriba y la carretera de Tolbaños de Abajo hasta su cruce con el arroyo de Rompebarcas que sigue hasta Fontanillas, y por Celorro y Valdelaschozas, llega hasta la carretera de Barbadillo del Pez a Quintanar de la Sierra. Por el Este sigue esta carretera hasta el límite de Huerta de Arriba por el que sigue hasta la altura de la Laguna Negra en la costa 2.006; desde aquí sigue por el Sur por las cumbres del Alto de la Campiña hasta la línea del término de Valle de Valdelaguna por la que sigue hasta Tenadas.

Espacio del Este de la provincia, próximo a la de Logroño en la prolongación de la Sierra de Neila en las estribaciones de la Sierra de la Demanda, perteneciente al Sistema Ibérico. Se distribuye altitudinalmente entre los 1.160 y los 2.000 metros. Forma parte de la cuenca del Duero.

En cuanto a su geología apuntaremos que los materiales más antiguos del espacio son los de origen Cámbrico Inferior, formados por dolomias, areniscas, esqiostos y conglomerados y que lo limitan en cara Este.

La gran masa está constituída por series Jurásicas dominando las cuarcitas conglomeráticas y arcillas arenosas del período Wealdico aflorando al Norte de la misma calizas de los períodos Lias y Dogger.

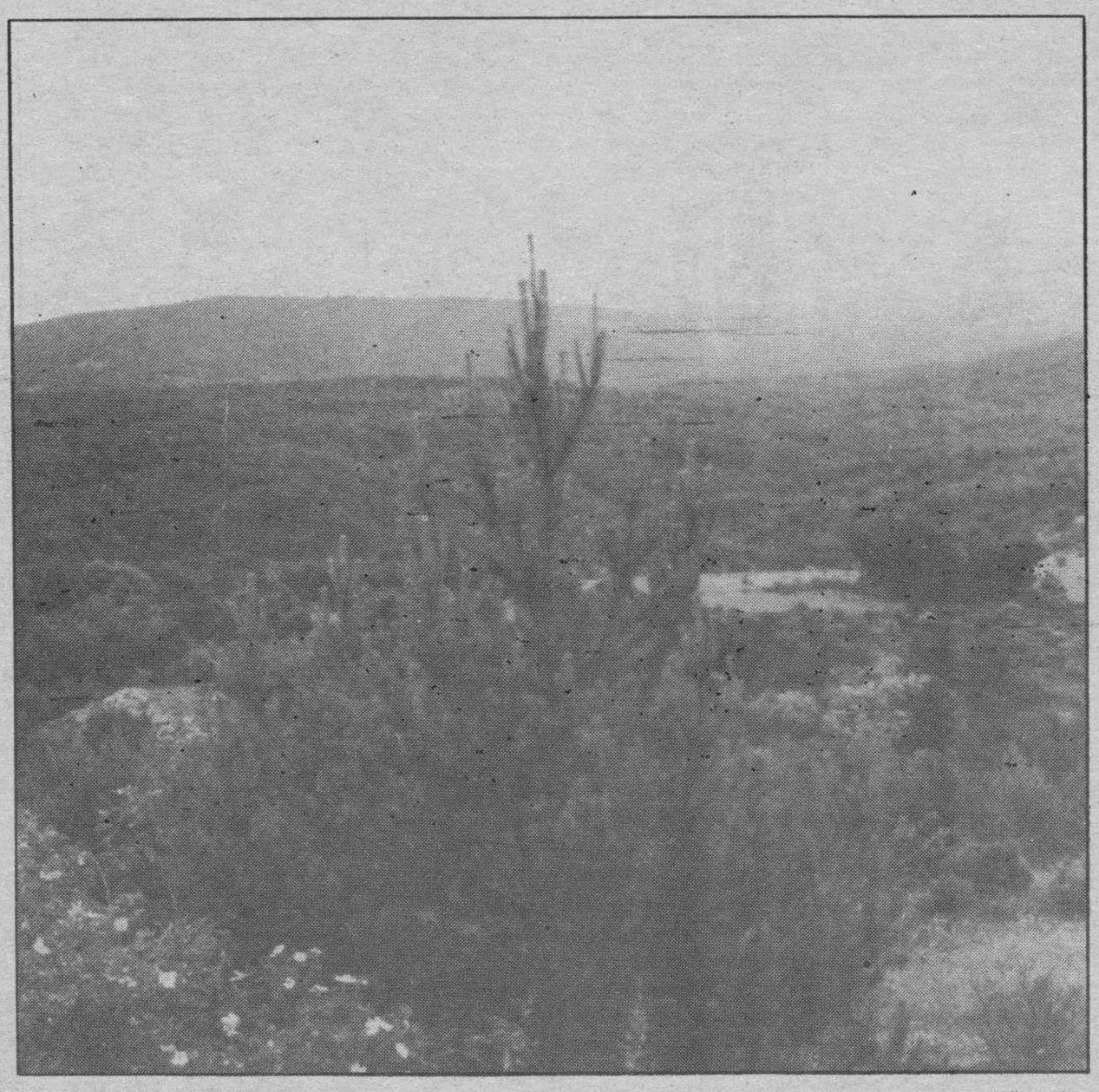

En la vegetación existe un predominio de pino silvestre (Pinus sylvestris), junto con haya (Fagus sylvatica) y roble (Quercus Pyrenaica), presencia de acebo (Ilex aquifolium) de porte arbóreo y matorral de retama, brezos y enebro.

Existe en ascendencia constante el corzo (Capreolus capreolus) y el jabalí (Sus scrofa).

Ecológicamente es un ecosistema relativamente estable y con modificaciones en su estado inicial.

Como impresión subjetiva del paisaje es un denso bosque con predominio de pinar en laderas de paisaje continuo y gran capacidad de recepción de vistas. Intrínsecamente tiene una topografía con pendientes medias y fuertes que le dan movimiento visual al paisaje. La cobertura del suelo es prácticamente general proporcionada en su mayor parte por vegetación arbórea. Existe una naturalidad en la mayor parte del conjunto con variedad de elementos y armonía entre ellos. El colorido predominante es el verde de las coníferas contrastado estacionalmente con el de las frondosas.

Hay gran capacidad de recepción de vistas desde los puntos más altos de las divisorias de aguas.

Dentro del espacio se realizan aprovechamiento forestales, ganaderos y cinegéticos de gran interés, y respecto a los cinegéticos diremos que todo el espacio está incluído en la Reserva Nacional de Caza Sierra de la Demanda.

La única amenaza actual existente es el posible deterioro por uso intensivo de algunas zonas, así como la posibilidad de algún incendio forestal por imprudencia en la época de mayor afluencia de veraneantes, excursionistas y campamentos.

Actualmente como protección la gran mayoría del espacio, unas 4.200 Has. están incluídas en el Catálogo de Montes de Utilidad Pública y también en la Reserva Nacional de Caza Sierra de la Demanda.

Sección de Coordinación del Medio Natural

Estudio sobre posible regadío en Castrecias

La Consejería de Agricultura, Ganadería y Montes de la Junta de Castilla y León realizó en el año 1985 el estudio de «Posibilidades de ejecución de pequeños embalses para regadíos en Castilla y León», con objeto de conocer las posibilidades potenciales y reales de ejecución de pequeños embalses, mediante la construcción de pequeñas presas, con materiales locales, para la puesta en regadío de superficies reducidas.

Posteriormente y por el Servicio Territorial de Agricultura y Ganadería de Burgos, a través de la Sección de Estructuras Agrarias, se determinaron los embalses que reunían las condiciones citadas y se consideraron otros embalses no contemplados en el anterior estudio.

Uno de éstos posibles embalses es el de Castrecias, en el término municipal de Rebolledo de la Torre, cuyos vecinos han hecho sentir su inquietud sobre la necesidad del mismo lo que motivó el encargar a una empresa el correspondiente «estudio de viabilidad técnica, económica y social de la presa, embalse y zona regable de Castrecias (Burgos)», exponiendo a continuación los principales resultados obtenidos:

El estudio contempla la construcción de una pequeña presa para la regulación de las aguas del río Monegro y su aprovechamiento para riego mediante aspersión por gravedad de una superficie máxima de 65 Has., con la finalidad de mejorar la producción en los cultivos y principalmente de la patata de siembra, ya que se considera una alternativa de cereal (trigo o cebada), patata y alfalfa por partes iguales.

La transformación constaría esencialmente de:

Presa y embalse

La altura máxima de la presa serían 10 metros, con una longitud de coronación de 61 metros, y el volumen del dique (de tierra homogéneo) sería de 13.000 m.^{3}.

La capacidad de embalse estimada es de 129.000 m.^{3}.

Aliviadero

Su importancia es primordial por las características de la cuenca que presenta una gran escorrentría procedente del agua de lluvia y de fusión de las nieves.

Vista general con la situación de La Cerrada.

Tendría una longitud de unos 130 metros, desde el vaso hasta una vaguada, una anchura de 6 metros, y profundidad media de 2 metros.

Tubería de enlace

La condución del agua desde la toma de fondo del embalse hasta la zona regable, se efectuaría mediante tubería de PVC de 250 mm. y con una longitud de 1.400 metros, en zanja enterrada.

Red de distribución

Como ya se ha dicho el sistema de riego sería el de aspersión por gravedad, por disponerse de necesaria presión, y sería un sistema semifijo con mangueras. El estudio mencionado ha procurado el trazado más económico obteniéndose una red de 4.466 metros, de longitud y 41 tomas de riego, considerando parcelas uniformes de 1 Ha. de superficie, ya que la zona se encuentra en proceso de Concentración Parcelaria.

Las tuberías de P.V.C. presentan diámetros comprendidos entre 180 mm. y 60 mm. Se prevé también la mejora de ciertos caminos ya existentes, cómo complemento de la mejora, en el trayecto de la presa hasta el pueblo.

Finalmente indicaremos que el estudio recoge el impacto ambiental que producirían las obras que se valora moderado, así como los beneficios sociales (reducción tasa de emigración) y económicos (incremento producciones).

De conformidad con la Ley de Reforma y Desarrollo Agrario de 12 de Enero de 1973 las obras descritas se clasifican en los siguientes grupos:

—Obras de Interés General: Incluye la presa y embalse con su aliviadero, la tubería de enlace y la mejora de los caminos, y serían enteramente sufragados por la Administración, teniendo un presupuesto aproximado de 23 millones de pesetas.

—Obras de Interés Común: Comprende la Red de distribución y están subvencionadas en un 40%, siendo el resto reintegrable a 10 años a un bajo interés. Su presupuesto es de unos 7 millones de pesetas.

—Obras de Interés Agrícola privado: comprende la Red móvil y pueden tener un préstamo del 40% de la inversión a devolver en 10 años. Su presupuesto se estima en 10 millones de pesetas.; con lo que todas las mejoras descritas ascenderían a un costo de 40 millones de ptas.

Sección de Estructuras Agrarias

Consejería de Agricultura y Ganadería y Consejería del Medio Ambiente y Ordenación del Territorio

M.C.D. 2018

Lucas «pondría la mano en el fuego» sobre la honestidad de Miguel Angel Cortés

Salamanca (Ical).—Juan José Lucas, presidente en funciones del Partido Popular en Castilla y León, declaró ayer en Salamanca, donde participó en la reunión del grupo parlamentario de las Cortes regionales, que «pondría la mano en el fuego» acerca de la honestidad del diputado Miguel Angel Cortés.

Lucas reconoció que el partido ha sufrido en el último mes y medio «un grado de tensión interna muy importante», pero aseguró que en ese tiempo se había alcanzado «un grado de identidad y solidez, sin eximir las posibles responsabilidades, que no tiene precedentes en la derecha española». Respecto a las implicaciones de militantes de la región en el caso Naseiro, Juan José Lucas salió en defensa de Miguel Angel Cortés, «que ha tenido el último gran comportamiento de absoluta lealtad a Aznar y al partido».

El vicesecretario general del PP aseguró que su partido dispone de ocho o diez personas «que pueden acceder a la presidencia regional con absoluta garantía de eficacia para hacer una excelente gestión en los próximos cuatro años». De otro lado, señaló que, previsiblemente, el futuro presidente regional del PP será también candidato a la presidencia de la Junta de Castilla y León. «No es precetivo -declaró- pero es lógico y previsible que por la propia idiosincrasia de esta región se reunan los principios de unidad política y de gestión».

El grupo parlamentario del Patido Popular en las Cortes de Castilla y León se reunió hoy en Salamanca para preparar la estrategia del equipo regional de gobierno de cara al próximo debate sobre el estado de la región, que tendrá lugar en la segunda quincena de junio, según declaró Jesús Posada.

El presidente de la Junta y Juan José Lucas participaron en esta reunión, donde se habló, entre otros temas que centrarán el interés del próximo debare regional, del planteamiento final del proceso de comarcalización, la descentralización de competencias a las diputaciones y ayuntamientos y la creación del Consejo Económico y Social.

Jesús Posada manifestó al respecto que la transferencia de competencias «es un proceso lento en el que todos debemos hacer un esfuerzo de generosidad, pues los medios de la Junta son escasos y no podemos hacer, por tanto, una transferencia holgada de medios».

Por otra parte, el presidente de la Junta declaró que el gobierno de coalición PP-CDS en el ejecutivo regional «es muy beneficioso para Castilla y León, pues ha habido diferencias que se han superado y se ha conseguido una tarea efectiva gracias a la mayoría con que se ha contado en las Cortes».

Fernando Tejerina, reelegido rector de Valladolid

Valladolid (Ical).—Fernando Tejerina García fue elegido hoy rector de la Universidad de Valladolid para los próximos cuatro años en la votación celebrada por el Claustro y que dio el triunfo por mayoría absoluta en la primera votación al que ha sido rector en los últimos años.

Tejerina obtuvo 201 votos en la primera votación, por 111 votos el otro candidato, el catedrático de Derecho Mercantil Marcos Sacristán Represa. Hubo 19 votos en blanco.

Una vez proclamada su elección por la Mesa del Claustro, Tejerina agradeció la confianza y el respaldo a su gestión anterior y pidió ayuda a todos los miembros de la comunidad universitaria para llevar adelante su programa, que pretende impulsar el crecimiento en alumnos, carreras, profesores y personal docente de los últimos años.

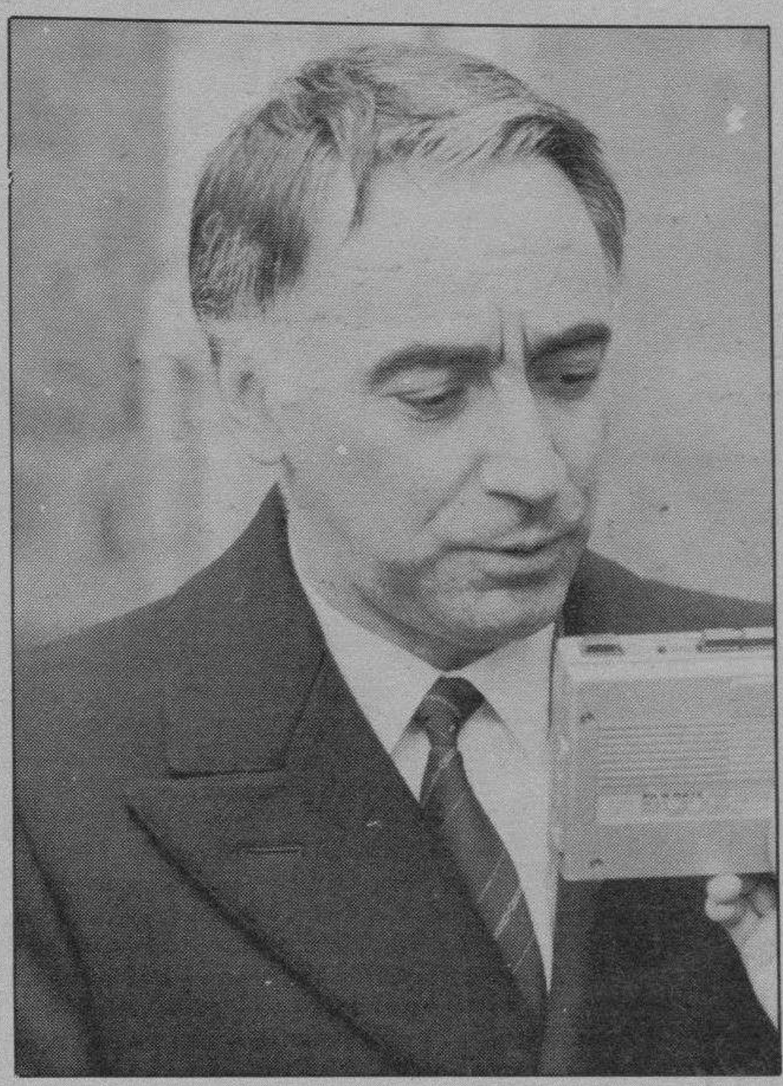

Fernando Tejerina, rector de la Universidad de Valladolid

Fernando Tejerina se ha mostrado partidario de incrementar los cuatro campus provinciales de la Universidad, en Valladolid, Burgos, Palencia y Soria. En su programa incluye la implantación de nuevas titulaciones, reforma de los estatutos, creación de la figura del Defensor de la Comunidad Universitaria y modificación de los planes de estudio.

Marcos Sacristán se había presentado al cargo con la pretensión de hacer una universidad más democrática y transparente.

La Mesa del Claustro, tras la elección, remitirá ahora al Ministerio de Educación el resultado. El nombramiento tendrá lugar mediante Real Decreto.

La Junta inmoviliza mercancías destinadas a comedores escolares

León (Ical).—Los servicios de salud pública de la Junta han inmovilizado el pasado martes en los almacenes de la empresa ARVI, S.A., que suministra a los comedores de varios colegios de la provincia, una partida de unos 3.000 kilogramos de alimentos en mal estado, por no estar identificados o encontrarse caducados. La empresa ARVI suministra actualmente el servicio de comedor de once colegios públicos comarcales en distintos puntos de la provincia y a un albergue juvenil, con un total de unos 1.500 escolares. En uno de los colegios suministrados por ARVI ya se había producido una intoxicación en 1988 por salmonelosis.

ARVI, empresa radicada en León capital, carece de registro sanitario para el suministro de alimentos a los comedores escolares y utiliza como almacén de productos alimenticios los locales de una antigua fábrica de alimentos precocinaddos.

Entre los alimentos inmovilizados hay carnes, pescados, embutidos y conservas, dándose la circunstancia que las cámaras frigoríficas estaban muy por debajo de la graduación establecida por la legislación.

También se han detectado irregularidades en los vehículos destinados al transporte de los alimentos.

El Supremo confirma la inhabilitación para un alcalde leonés

León (Ical).—El alcalde del municipio leonés de Gordoncillo, Isidro Merino, tendrá que dimitir de su cargo tras la resolución del Tribunal Supremo que confirma la sentencia de seis años de inhabilitación dictada contra él por la Audiencia provincial de León. Merino fue condenado como autor de un delito de fraude al participar de forma ilícita , ostentando un cargo público, en la subasta de una vivienda de la localidad, que le fue adjudicada tras serle embargada a su dueño.

El propietario de la vivienda es un militar en la reserva que fue embargado por el servicio de recaudación de Gordoncillo por impago de contribuciones especiales.

En la sentencia de la Audiencia provincial se declaraba probado que el alcalde autorizó la subasta de la vivienda. El precio base fijado en ella ascendió a 156.999 pesetas, equivalente a la deuda y demoras del contribuyente, aunque el valor del inmueble, según la tasación pericial, era de 5.200.000 pesetas. Al ser el alcalde el único licitante en la subasta, se le adjudicó la vivienda en 157.000 pesetas.

Quijano será aclamado hoy como secretario del PSCL-PSOE

Valladolid (Ical/Efe).—El Congreso del Partido Socialista de Castilla y León elegirá hoy por aclamación a Jesús Quijano como secretario general del partido en sustitución de Juan José Laborda. El interés del congreso se centrará en la composición de la nueva ejecutiva y en el diseño de la estrategia política que pueda adelantar en su discurso el hasta ahora vicesecretario regional del PSOE.

Quijano ha mantenido un hermetismo total respecto a ambos aspectos y ha evitado al máximo hacer declaraciones en los últimos días. No obstante, en anteriores ocasiones había indicado que combinaría los criterios de continuidad y dedicación a los temas regionales a la hora de configurar la candidatura a la comisión ejecutiva.

Ciento treinta delegados asistirán al congreso regional en representación de las nueve provincias. La delegación más numerosa será la de León, con 43 miembros, algo más del 33 por ciento del total de representantes. Este elevado nivel de militancia ha llevado a los dirigentes provinciales a reclamar mayor presencia en la dirección regional.

Junto con León, las provincias de Salamanca y Valladolid son las que mayor número de delegados enviarán a Salamanca, pero también las únicas en cuyos congresos se han presentado dos listas, reflejo de las disensiones internas, aunque no de diferencias respecto a la figura del nuevo secretario general, que ha obtenido el respaldo unánime de todas las provincias.

Laborda apoyará a Quijano como candidato a la Junta

Juan José Laborda reiteró ayer que prestará su apoyo al secretario general del PSCL-PSOE que salga elegido hoy en el congreso extraordinario del partido como candidato socialista a la presidencia de la Junta de Castilla y León, en las próximas elecciones.

Juan José Laborda precisó que no dudó en expresar libremente su opinión de que Quijano era el candidato idóneo a la secretaría regional de los socialistas, y ahora «no tengo incoveniente en manifestar que el que salga elegido es bueno que tenga la responsabilidad de afrontar las elecciones» autonómicas y municipales de 1991.

Laborda afirmó que el PSCL-PSOE está viviendo unas condiciones de estabilidad que le permiten volver a ser la fuerza política mayoritaria en la Región y recuperar el Gobierno autonómico en los próximos comicios.

En el congreso se esboza las líneas maestras de lo que será el programa electoral del PSCL-PSOE en las próximas elecciones autonómicas y municipales, con un llamamiento a la unidad de acción para vertebrar las bases socialistas y evitar desgajamientos como el ocurrido recientemente en Burgos, con el abandono de 22 militantes.

A esta baja, Laborda considera que «no merece la pena darle ninguna importancia, porque los que se han ido llevaban, en la práctica, mucho tiempo alejados del partido».

Las Cámaras del Noroeste reivindican mejores comunicaciones

León (Efe).—Las doce Cámaras de Comercio del Noroeste de España pidieron ayer en León un esfuerzo a las Administraciones Públicas para potenciar la infraestructura en comunicaciones por carretera, ferrocarril y avión.

La situación de las infraestructuras de las comunicaciones constituyó el centro del análisis de la reunión en la capital leonesa de las Cámaras de Comercio del Noroeste de España, que abarca Cantabria, Asturias, Galicia y Castilla y León.

En rueda de prensa, el presidente de la Cámara de Comercio de León, Emiliano Alonso Sánchez-Lombas, resaltó la importancia de la región más occidental de Europa y su actual situación socioeconómica, que la configura como una «macroregión» económica.

Según Alonso Sánchez-Lombas, en esta región macroeconómica se dan condiciones óptimas de calidad de vida, al existir universidades y escuelas que permiten la formación de personal técnico y económico, junto a una infraestructura comercial, industrial y turística adecuadas.

No obstante, según el presidente de la Cámara de Comercio de León esta región noroeste tiene una serie de problemas en comunicaciones, que se deben resolver mediante una adecuada infraestructura.

En carreteras consideran prioritario el desarrollo de autovías entre Galicia, Cantabria y la Meseta y completar la ruta Esmeralda (enlace del corredor cantábrico-Francia y Galicia con la autopista del Atlántico hasta Oporto, en Portugal).

Asimismo, las Cámaras reivindican el acceso al valle del Guadalquivir, la ruta de la Plata Gijón-Sevilla y los accesos al valle del Ebro y zona pirenaica a través del camino de Santiago.

En ferrocarriles se estiman como prioridades el ancho de vía europeo por parte de Renfe en toda la región y acceso a la Meseta, así como la potenciación y mejora de la línea de vía estrecha «Feve» El Ferrol-San Sebastián, con previsión de cambio a ancho de vía en el futuro.

M.C.D. 2018

Crónica política

El debate de los presupuestos

Pedro Altares

LA historia se repite. Lo que debería ser el debate del año, la discusión de la Ley de los presupuestos generales del Estado, se convierte en un mero trámite sin trascendencia política y social alguna. Hemiciclo prácticamente vacío, ausencia de los líderes en los escaños y la tribuna de oradores y rechazos de enmiendas a granel (1.500 presentadas, sólo trece aprobadas, siete casualmente del CDS) son la prueba del escaso interés de sus señorías, sentados en los "bancos" del partido que apoya al Gobierno o en los de la oposición, por aquello que constituye la espina dorsal de la acción de gobernar: los presupuestos.

Prácticamente no ha habido ni un solo debate que merezca el título de tal sino una sucesión de sesiones grises, consuetudinarias y liquidadas a destajo. Sin matices, sin precisiones, sin detalles. A vuela pluma, o, si se quiere, a groso modo. Ha sido ésta, en consecuencia, una de las semanas parlamentarias más anodinas y sin relieve que se recuerdan en los últimos años. Si se tiene en cuenta lo que en ocasiones similares pasa en otros Parlamentos de nuestro ámbito sociopolítico, podrá observarse lo lejos que aún estamos de ser una democracia verdaderamente centrada en aquello que realmente debería estarlo.

¿Consecuencia de la mayoría prácticamente absoluta que detectan los socialistas? No necesariamente. Las votaciones son una cosa y el debate, otra. Es cierto que, ya olvidado, el "rodillo socialista" resurge con renovados bríos en este tipo de non-natos debates. Efectivamente, se hace difícil creer que de 1.500 enmiendas sólo trece merezcan ser aceptadas. Los objetivos de una enmienda no deberían ser sólo el ganar una votación sino, al tiempo, plantear una cuestión y dar alternativas. Que debería ser el principal objetivo de la oposición.

Pero el gobierno se ha limitado a presentar los números, apenas sin más música teórica que la imprescindible, y los grupos de la oposición a contestarlos globalmente con críticas que parecían más hechas para salir del paso que para discutirlas con rigor. Por no haber, este año, ni siquiera ha habido esos descaros de Carlos Solchaga que, al menos, servían para animar el cotarro y para despertar de su somnolencia a las señoras y señores diputados. De seguir así, mejor que los próximos presupuestos se publiquen directamente en el Boletin Oficial del Estado. Si se trata de cubrir un trámite, mejor ganar tiempo y ahorrar dinero.

El Gobierno estudia el escenario macroeconómico de los próximos años

Madrid (Efe).– El Consejo de Ministros inició en su reunión de ayer los estudios sobre el escenario macroeconómico y presupuestario para los años comprendidos entre 1990 y 1993, junto a su filosofía política y sus grandes líneas para éste período, dijo la ministra Portavoz. Conde precisó que en las próximas semanas comenzará el debate sobre ingresos y gastos.

El Consejo de Ministros aprobó el decreto de cooperación económica entre el Estado y las entidades locales.

Este escenario macroeconómico, dijo Conde, servirá de marco para dirigir los presupuestos de los próximos años y la política económica y social del Gobierno hasta el final de la legislatura. Rosa Conde confirmó que el Consejo abordará en su reunión de la próxima semana la extradición del ciudadano francés, George Mendaille, solicitada por la justicia francesa.

Nuevos juzgados

El Consejo de Ministros aprobó ayer un Real Decreto por el que se constituyen cinco juzgados decanos, dieciocho juzgados de Primera Instancia, setenta y nueve juzgados de Primera Instancia e Instrucción, cinco juzgados de lo Social y once juzgados de Menores, como desarrollo de la Ley de Demarcación y de Planta Judicial.

Los juzgados decanos han sido constitutidos en Málaga, Sevilla, Valencia, Zaragoza y Bilbao; los de Primera Instancia, cuatro en Barcelona, dos en Palma de Mallorca, Valladolid y La Coruña y uno en Granada, Málaga, Sevilla, Alicante, Vigo, Murcia, Vitoria y Bilbao; los de lo Social, dos en Madrid y uno en Granada, Ponferrada y Pontevedra y los Menores en Cádiz, Córdoba, Huelva, Santa Cruz de Tenerife, Cantabria, Albacete, Barcelona, Gerona, Alicante, Badajoz y Navarra.

Finalmente, se han constituido otros tantos juzgados de Primera Instancia e Instrucción entre los que se incluye Burgos.

El Consejo de Ministros aprobó tambien el Real Decreto por el que se regula la cooperación económica del Estado en inversiones de Entidades Locales a partir de 1991, y las ayudas estatales a pequeños y medianos municipios para este año.

El nuevo régimen de cooperación económica obliga a las Diputaciones Provinciales que quieran acceder a subvenciones del Estado a presentar un plan de 'Inversiones Provinciales' al Ministerio para las Administraciones Públicas que decidirá que parte del mismo y qué cantidad será financiada por el Ministerio.

El 'Plan de Inversiones Provinciales' deberá incluir también la cantidad que piensa solicitar al Banco de Crédito Local (BCL) para financiar el Plan.

Las ayudas estatales se concentrarán en tres programas: 'De Planes de Obras y Servicios', 'De actuaciones territoriales' y 'De fomento sectorial'.

El Gobierno dedicará las más importantes subvenciones, financiación privilegiada y asistencia técnica al 'Plan de actuaciones territoriales', que tiene como objetivo corregir los desequilibrios de servicios, infraestructura y equipamiento en aquellas comarcas menos favorecidas.

El Estado incluirá en los Planes Provinciales a aquellos municipios y provincias menos favorecidas delimitadas por la CEE en su política regional y en base a la 'Encuesta de Infraestructuras y Equipamiento Locales'. El 'Plan de Obras y Servicios' servirá para implantar servicios esenciales y realizar obras de infraestructura básicas y el 'Plan de Fomento Sectorial' para ayudar a implantar sectores que contribuyan a elevar la calidad de vida en las localidades incluídas en el mismo. El nuevo sistema de cooperación pretende reducir el endeudamiento de las Diputaciones, incluir en los Fondos europeos a los municipios y provincias menos favorecidas y crear un sistema de planificación de las inversiones.

Los Reyes presidieron el Día de las FF.AA. en Talavera la Real

Talavera la Real (Badajoz) (Efe).–Los Reyes don Juan Carlos y doña Sofía y el Príncipe de Asturias, acompañados por el ministro de Defensa, Narcís Serra, presidieron ayer el Día de las Fuerzas Armadas que se celebró en la base aérea de Talavera la Real (Badajoz), organizado en esta ocasión por el Ejército del Aire.

Un desfile aéreo abrió este acto conmemorativo con la formación de una representación de aviones de este Ejército encabezada por F-5B, 'Mirage' III, 'Mirage' F-1 y F-18 , seguidos por otras dos formaciones de P-3 'Orion' y 'Aviocar' 212. Los aviones F-5 fueron los anfitriones de este acto al pertenecer al ala 23 de la Base de Talavera la Real y cuya misión está centrada en la instrucción de caza y ataque. Parte de estos aviones han permanecido durante cerca de un año fuera de servicio como consecuencia de tres accidentes aéreos ocurridos a principios de 1989 y que motivaron su revisión técnica.

Tras el desfile aéreo, un avión F-18 del grupo 15 de Zaragoza realizó en solitario una exhibición de acrobacia al igual que la la Patrulla 'Aguila', que este año conmemora su quinto aniversario. Esta patrulla acrobática está compuesta por siete aviones C-101 'Mirlo' destinados en la Academia de San Javier (Murcia).

También se realizaron demostraciones de rescate a cargo de un helicóptero 'Alouette' del Servicio de Búsqueda y Rescate (SAR) y una exhibición de abastecimiento en vuelo de dos F-18. Un lanzamiento de paracaidistas de la Escuadrilla de Zapadores de Alcantarilla (Murcia) y la entrega al Rey, que vestía uniforme de capitán general del Ejército del Aire, de la metopa de esta unidad completaron esta celebración anual. Posteriormente, la Reina Sofía descubrió una placa conmemorativa del 'Día de las Fuerzas Armadas' situada al pie del primer reactor del Ejército del Aire, un F-86 'Fabre'.

Entre las autoridades presentes se encontraba el presidente de la Junta de Extremadura, Juan Carlos Rodríguez Ibarra, el Jefe de Estado Mayor de la Defensa, Gonzalo Rodríguez Martín-Granizo, y el Jefe de Estado Mayor del Aire, Ramón Fernández Sequeiros, así como otras autoridades civiles y militares.

La Reina presta atención a las explicaciones del Rey Juan Carlos durante la exhibición. Efe

Una veintena de esposas de oficiales de la Escala Especial del Ejército de Tierra, que se encontraban a la entrada de esta base, intentaron hacer llegar al Rey y al ministro de Defensa un escrito en el que reiteran sus protestas contra la Ley del Militar Profesional que sitúa a sus maridos en una escala inferior a la de los oficiales de carrera.

M.C.D. 2018

El grupo parlamentario se queda sólo en su rechazo a la LOGSE

El Partido Popular cree ver indicios de prevaricación en la actuación de la Policía y del juez Manglano

Madrid (Efe).– El diputado del Partido Popular Jaime Ignacio del Burgo, que pidió la comparecencia del ministro del Interior en el Congreso por el 'caso Naseiro', manifestó ayer que 'puede haber indicios de un delito de prevaricación de la Policía y del juez Manglano' en la investigación del citado asunto.

Del Burgo hizo esta consideración en una rueda de prensa en la que, junto con el portavoz adjunto del grupo, Luis Ramallo, informó de la presentación ante el registro de la Cámara de la petición de comparecencia del ministro del Interior, José Luis Corcuera, ante la comisión correspondiente, para que informe sobre la actuación policial en el 'caso Naseiro'.

Ambos parlamentarios coincidieron en destacar que es necesario que el ministro aclare diversas cuestiones de una actuación policial que consideran 'llena de sombras'.

Del Burgo manifestó que no se atreve a acusar al Gobierno de estar detrás del inicio de la investigación, aunque aseguró que 'es evidente que en el asunto hay una actuación manifiestamente irregular y falsa y que, incluso, desde el punto de vista penal, podría haber indicios de un delito de prevaricación, tanto por parte de la Policía como por el juez Manglano'.

Añadió que de la lectura del sumario del caso se desprenden actuaciones contradictorias, como la existencia de oficios para seguir realizando escuchas telefónicas por un posible delito contra la salud pública -narcotráfico- cuando se sabía ya que había indicios de un delito de cohecho en el que podía estar implicado un diputado del PP, 'por lo que el juez debería haber remitido el asunto al Tribunal Supremo'.

«Políticamente, es inaceptable que la Policía, que aparece como denunciante en las diligencias, haya investigado un delito que nada tiene que ver con el narcotráfico, encubriéndose en la verdadera labor y realidad de la investigación», agregó.

Tras asegurar que 'la Policía sabía desde el primer momento que no había ningún delito de narcotráfico', el diputado extendió sus dudas hasta el ministerio fiscal y dudó de la imparcialdad del Consejo General del Poder Judicial y del Fiscal General del Estado.

«El Consejo General del Poder Judicial es un órgano dominado sustancialmente por el PSOE a través del sistema de nombramiento de sus miembros y creemos que las garantías que establece la Constitución para la defensa de las libertades de los ciudadanos están seriamente amenazadas y disminuidas a consecuencia de que el poder ejecutivo invade y controla todas las esferas de los poderes del Estado», agregó. Insistió en que el Fiscal General del Estado debería haber investigado las actuaciones de la Policía y subrayó que 'hay una sensación de enorme indefensión de los ciudadanos frente a abusos y atropellos del poder que, precisamente, por haber sido disminuidos o neutralizados los instrumentos de control del poder político, creemos que seguirá produciéndose'.

El diputado del PP, Jaime Ignacio del Burgo pidió la comparecencia del ministro del Interior sobre el «caso Naseiro». Foto archivo

Sin excitaciones

Del Burgo anunció que si el ministro no contesta satisfactoriamente en el Congreso, el grupo popular pedirá la comparecencia del jefe superior de Policía, del comisario autor de los oficios y de los dos policías que realizaron las escuchas telefónicas.

Para el diputado del PP, el ministro tiene la oportunidad de explicar, 'sin excitarse', la intervención de la Policía en este asunto y recordó que Corcuera manifestó esta semana que estaría encantado de comparecer ante el Congreso para dar explicaciones.

El portavoz adjunto del grupo, Luis Ramallo, dijo que el PP no pactará nada en el Congreso 'en detrimento de llegar al fondo de los supuestos de corrupción que hay en estos momentos en la sociedad española'.

Agregó que ningún español se cree hoy que Alfonso Guerra 'no estaba al corriente de todo, cuando conoce hasta las cartas que nos escribimos los diputados del PP con el presidente del grupo', y calificó al vicepresidente del Gobierno de 'paradigma de la corrupción en España'.

«Aquí hubo un gran debate por las torturas en el caso del etarra Arregui, pero está torturándose a la sociedad española a base de escuchas y de miedo', dijo Ramallo, quien concluyó declarando que 'la corrupción reina en españa desde que el PSOE está en el poder».

El PP sólo contra la LOGSE

Por otra parte, los Grupos Parlamentarios de la oposición han llegado a un acuerdo con el Gobierno sobre la Ley de Ordenación General del Sistema Educativo, excepto el Partido Popular, que mantiene su petición de que la LOGSE sea devuelta al Gobierno.

Los portavoces de Convergencia i Unió, Izquierda Unida, CDS y PNV en la Comisión de Educación y Cultura del Congreso, expresaron, en declaraciones a Efe, su satisfacción por los avances obtenidos en las conversaciones con los responsables del Ministerio antes de que el Pleno del Congreso inicie la próxima semana la discusión parlamentaria de la LOGSE.

Asimismo, coincideron en lamentar que el Grupo Popular no se haya sumado al apoyo de una Ley que los citados portavoces creen mejorable, pero que, en su opinión, recoge los elementos básicos de un sistema educativo que sirva para afrontar los retos futuros.

El representante del PP en la citada Comisión, Enrique Fernández-Miranda, considera sin embargo que habrá 'sensibilidad' por parte de los otros Grupos hacia la postura de su partido.

«El Gobierno no va a alcanzar ese consenso del cual tanto presume -aseguró-, ya que hasta ahora, las opiniones de las otras fuerzas parlamentarias, los sindicatos y las asociaciones de la enseñanza demuestran que tenemos coincidencia con todos ellos, desde IU hasta los nacionalistas vascos y catalanes». La libertad de elección del tipo de educación y la mejora de la calidad de la enseñanza pública son las cuestiones fundamentales que no quedan garantizadas en la LOGSE, según el portavoz del PP, quien mostró su confianza en que 'la sensibilidad del Gobierno aumente, puesto que el ministro Solana dice que es posible llegar a acuerdos con todo el mundo, menos con nosotros'.

Pujol consigue en Japón millonarias inversiones para Cataluña

Tokio (Efe).–El presidente de la Generalitat catalana, Jordi Pujol, consideró positiva su segunda visita a Japón, en la que anunció una importante inversión en Cataluña del fabricante de electrónica Sony.

La nueva fábrica de televisores que instalará Sony en Viladecavalls del Valles producirá unos 600.000 aparatos anuales a partir de 1993, con una inversión de unos 8.500 millones de pesetas.

También se confirmó otra inversión de 8.000 millones de pesetas para la construcción de un centro de investigación del fabricante de automóviles Nissan, en San Cugat del Valles, que colaborará con la Universidad Politécnica.

La empresa de electrónica Sharp quiere fabricar televisores de pantalla plana con cristal líquido, según la delegación catalana, aunque un portavoz de esta empresa no confirmó la operación.

En este viaje, Pujol fue recibido por el emperador Akihito en audiencia privada, por el primer ministro, Toshiki Kaifu, y también conversó con varios ministros y altos cargos del gabinete y círculos empresariales y financieros nipones.

En este viaje, se esbozó un proyecto japonés denominado "Cosmo Dalí" para construir un complejo turístico en Cataluña, con una inversión mínima de unos 5.000 millones de pesetas, que incluye un campo de golf con motivos dalinianos y un puerto deportivo en la costa catalana.

A fin de mejorar la infraestructura turística catalana, el consejero de Turismo, Lluis Alegre, mencionó la ampliación de capital japonés para el "Pueblo Español" de Barcelona.

Aterriza donde quieras.

Y cuando quieras.

Con FSL. Porque FSL te ofrece durante todo el año los mejores cursos de idiomas en Inglaterra, Francia, Alemania, USA, Canadá, Irlanda e incluso en Australia.
Flexibles a cualquier necesidad y para todas las edades. Con elección de estancia en familias o en los más prestigiosos Colegios y Universidades.
Si quieres aprender idiomas, aterriza en FSL.
Llámanos, te informaremos.

LLAMADA GRATUITA
900-123 124

OFICINAS Y DELEGACIONES EN TODA ESPAÑA
CONSUELO PRIMO. Tel.: (947) 27 60 16

M.C.D. 2018

La «superlibreta» en estudio

Las Cajas de Ahorros tendrán «accionistas» con derechos económicos pero no políticos

Madrid (Colpisa, M.J.A.).– El Consejo de Ministros ha aprobado el real decreto sobre cuotas participativas de las Cajas de Ahorros, unos títulos de carácter muy especial que deben permitir a estas entidades incrementar sus recursos propios y cumplir exigencias de solvencia sin que resulte afectada su tradicional forma de identidad, puesto que los propietarios de estas cuotas solamente adquieren derechos económicos, no políticos.

En otro orden de cosas, las Cajas de Ahorro de mayor tamaño (catalanas, Caja Madrid y Cajas vascas) han asegurado no tener todavía adoptada su postura oficial frente a la iniciativa de lanzar una "superlibreta" de forma colectiva. El tema podría resolverse la semana próxima.

Las cuotas participativas se definen como valores normativos de duración indefinida que otorgan a sus titulares exclusivos derechos económicos que, como mínimo, deben ser los de participación en el reparto del excedente de libre disposición (el "beneficio" de la Caja), y la obtención del reembolso del valor liquidativo en el caso de liquidación de la sociedad, así como el derecho de suscripción preferente en caso de nuevas emisiones de cuota. Salvadas las distancias, las cuotas participativas se configuran de forma análoga a las acciones sin voto previstas en la nueva Ley de Sociedades Anónimas. Así, en lo que se refiere a las retribuciones, el principio básico reside en la correlación entre participación en el beneficio anual (excedente de libre disposición) y participación en el total de recursos propios. La proporción de beneficios aplicable a la retribución de las cuotas no puede exceder la proporción que suponga el total de las cuotas en los recursos propios de la entidad. A partir de esta regla básica, el real decreto establece la posibilidad de crear un fondo de estabilización, con la finalidad de evitar fluctuaciones en la retribución efectiva anual de las cuotas. Del total excedente que corresponde a esas cuotas en un ejercicio, la Caja podrá decidir la entrega efectiva de una parte y la aplicación del resto a ese Fondo. Por lo que se refiere a los derechos de los cuentapartícipes, se prevé su consulta en el caso de que se pretenda modificar las condiciones de las cuotas. La entidad no podrá llevar a la práctica ninguna alteración sin el consentimiento de los cuotapartícipes expresado mayoritariamente. En el caso de fusión de la Caja emisora, los cuotapartícipes tendrán la posibilidad de ceder a la entidad sus cuotas contra reembolso de su valor contable.

Para concluir, el real decreto atiende especialmente la configuración de las cuotas como recursos propios. Esta es la justificación de su carácter indefinido, y de las limitaciones en su retribución en caso de déficit de recursos propios.

Teixidó denuncia una estrategia del PP para desmembrar el partido centrista

Barcelona (Efe).– El presidente del Comite Federal del CDS de Cataluña, Antonio Fernandez Teixidó, denunció ayer la existencia de una estrategia por parte de! PP para desmembrar al CDS. Teixidó reiteró que diversos alcaldes y concejales centristas, especialmente andaluces, han recibido ofertas del PP para presentarse a las próximas elecciones bajo sus siglas

Antonio Fernández Teixidó, presidente del CDS de Cataluña y portavoz nacional del partido durante la rueda de prensa. Efe

«A pesar de lo que diga la derecha conservadora -añadió- nuestro partido persistirá, y la existencia de un centro progresista les privará de gobernar durante los próximos 40 años».

Fernandez Teixidó cree que al CDS 'le esperan diez años de batallas tremendas en la travesía que hemos emprendido, pero al final conseguiremos los resultados previstos' y reconoció que es logicó que algunos miembros del partido no lo resistan.

Antonio Fernandez comparecio ayer ante los medios de comunicacion para valorar el abandono del partido por parte de los 16 miembros de la dirección provincial del CDS en Barcelona.

Aseguró que a pesar de la estrategia del PP para desmembrar el CDS, no cree que detrás de la actitud del grupo que lidera Armand Rodenas estuviera el PP 'porque así me lo han asegurado sus dirigentes'.

Afirmó que 'nos encontramos ante un caso de auténtica irresponsabilidad' y opinó que los disidentes 'no han acreditado ninguna diferencia política con la dirección del CDS, no han presentado ningún programa, ni han dicho en qué se basan sus desacuerdos'.

El portavoz del partido en el Parlamento de Cataluña, Xavier Latorre, afirmó que en la política 'hay gente que está para trabajar y otros que están para ocupar una silla' y Teixidó recordó que el dirigente crítico Fernando Castedo abandonó su escaño en el Congreso de los Diputados cuando dejó el partido.

Volvió a pedir a Rodenas que haga lo propio con su escaño en el parlamento catalán, aunque no cree que lo haga porque 'pretende quedarse con el escaño y seguir cobrando de las instituciones'.

Criticó que el abandono de los 16 miembros de la direccion se haya producido 'sin dar cuenta a los militantes de Barcelona que les eligieron y a los que se deben' y opinó que, si realmente defendieran opciones de centro, 'deberían haberse quedado a defenderlas dentro del partido'.

DS, inscrita en el Registro

Democracia Socialista (DS), formación encabezada por el ex militante del PSOE Ricardo García Damborenea, quedó ayer inscrita en el Registro de Asociaciones Políticas del Ministerio del Interior.

El Ministerio, según fuentes judiciales, ha enviado una notificación a la Junta Electoral de Andalucía en la que comunica que DS ha sido admitida en el Registro, trámite necesario para desarrollar su actividad política.

El TSJ de Madrid abre diligencias contra el abogado

Muere el activista del GRAPO en huelga de hambre

Madrid (Colpisa/Efe).– El preso del GRAPO José Manuel Sevillano Martín murió a las dos menos veinticinco de ayer en el hospital "Gregorio Marañón", debido a una parada cardiorespiratoria irreversible. Sevillano se convierte de esta forma en el segundo activista de esta banda terrorista que muere por huelga de hambre desde que en 1981 falleciese Juan José Crespo Galende.

Sus padres trasladarán los restos a su pueblo natal, Marchena (Sevilla).

Por otra parte, el fiscal general del Estado, Leopoldo Torres, ordenó ayer a la Fiscalía de Madrid la apertura de diligencias informativas sobre las declaraciones efectuadas ayer por Juan Manuel Ruiz Fernández, abogado de Sevillano, quien dijo que el médico asesinado por esta organización terrorista en Zaragoza murió porque "contribuyó a la tortura y no actuó con la deontología mínima que hubiera respetado la voluntad de esas personas" y añadió: "Se tomó esa medida contra él porque fue un médico especial, que contribuyó a la tortura, que sabía que ellos no querían alimentación forzosa".

Leopoldo Torres señaló: "Ante las declaraciones que han aparecido en diversos medios de comunicación del abogado Juan Manuel Ruiz, he pedido a la Fiscalía de Madrid que incoe unas diligencias informativas para esclarecer la intención y las palabras pronunciadas por este señor".

Leopoldo Torres destacó que la Fiscalía va a pedir que Juan Manuel Ruiz comparezca para que manifieste lo que crea conveniente en relación con sus palabras, para que las ratifique o las modifique".

Por su parte, el decano del Colegio de Abogados de Madrid, Antonio Pedrol Ríus, declaró que había recibido una comunicación del fiscal general del Estado, "para anunciarme que mandará al Colegio un oficio explicando que va a abrir unas diligencias informativas, dada la naturaleza del asunto, de lo cual daré cuenta a la Junta de Gobierno, que es la que debe decidir".

Por otro lado, el doctor Guerrero Sanz, jefe de los servicios de Cuidados Intensivos del Hospital Gregorio Marañón, declaró ayer, tras comunicar el fallecimiento del preso de los GRAPO José Manuel Sevillano que 'no hay razón, por lo menos en mi persona, para tener miedo'.

El facultativo manifestó al nutrido grupo de periodistas destacados en el centro sanitario que 'aunque el miedo es libre, lo que sí puedo asegurar es que por la relación que he tenido con sus familiares directos y con los abogados no hay razón, por lo menos en mi persona, para tener miedo'.

Los informadores habían requerido su opinión sobre las amenazas de José María Sánchez Casas, dirigente de los GRAPO encarcelado en Sevilla que en una carta afirma que 'si muere como se espera Sevillano o cualquiera de nuestros compañeros iniciaremos una oleada de acciones violentas'.

Por su parte, el abogado de los GRAPO Juan Manuel Ruiz manifestó antes de conocerse la muerte de Sevillano que quería 'agradecer al equipo médico del Gregorio Marañón todas sus atenciones'.

Ruiz matizó así sus declaraciones de ayer sobre el médico José Ramón Muñoz, asesinado en Zaragoza por los activistas de los GRAPO que, según dijo entonces, 'murió porque contribuyó a la tortura'. A raíz de estas declaraciones, la Fiscalía del TSJ de Madrid ha abierto diligencias.

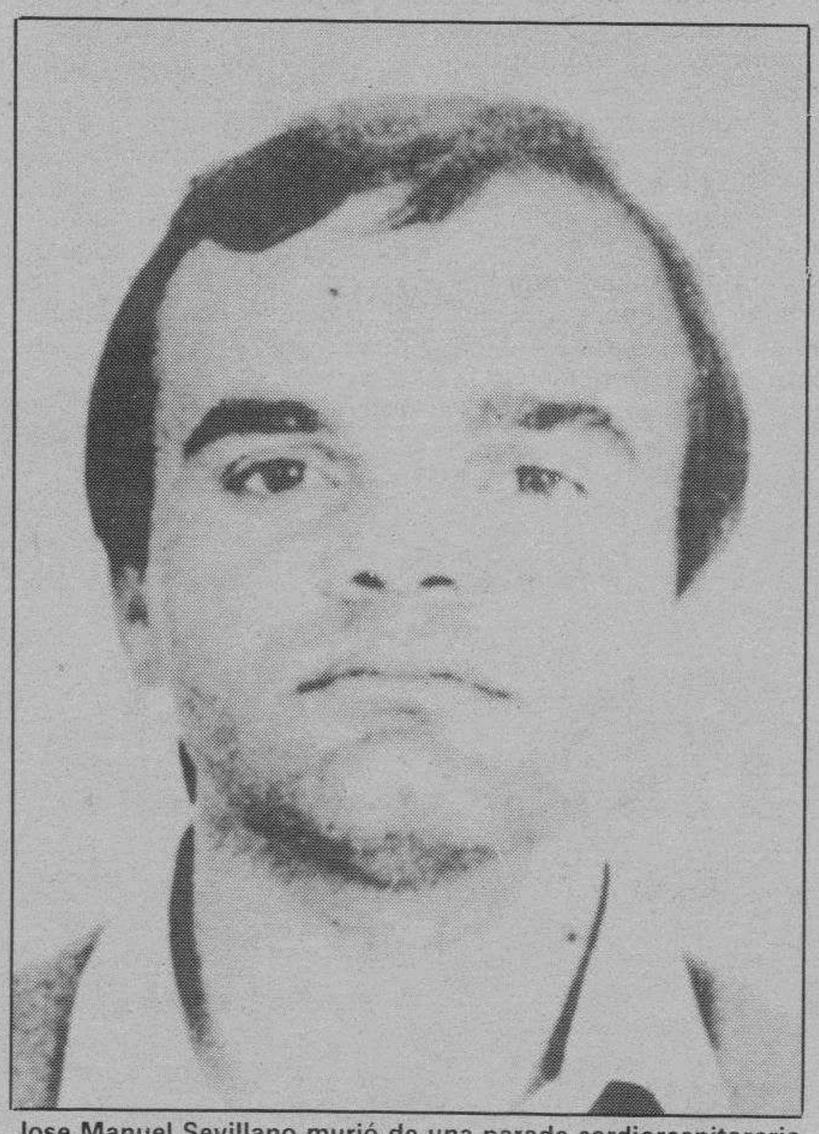

Jose Manuel Sevillano murió de una parada cardiorespitaroria en el Hospital Gregorio Marañón.

CIEMAT: fue un accidente laboral según el CSN

Madrid (Efe).– La contaminación radiactiva sufrida por un trabajador del Centro de Investigaciones Energéticas, Medioambientales y Tecnológicas (CIEMAT), el pasado 9 de abril, fue un 'accidente laboral de muy escasa gravedad', según informó ayer el Consejo de Seguridad Nuclear (CSN). En su primera declaración pública después este suceso, el CSN, único organismo en España competente en materia de seguridad nuclear, precisó que 'la contaminación recibida por el trabajador resulta ligeramente superior al límite de incorporación permitido anualmente por la reglamentación sanitaria, por lo que ha sido apartado de este tipo de trabajos'.

Respecto al estudio epidemiológico dijo que «si de él se dedujera que debido a malas prácticas en la antigua JEN se incrementaron el número de tumores en el personal del centro, este hecho se debería a las actividades de aquella época y no de las actuales, que son diferentes y más avanzadas».

M.C.D. 2018

Hoy se falla en Sestao el primer certamen de cartas de amor

Sestao (Vizcaya) (Efe).-Cuando cierta madrugada, los miembros del taller literario 'La Pela', de Sestao, encontraron en el suelo una carta de amor hecha jirones, pensaron, tras reconstruirla sobre el sucio capó de un coche aparcado, que los dioses habían puesto en su camino la forma y manera de predicar romanticismo, más allá de lenguajes y culturas. Fue así como aquella noche, bajo las estrellas doradas por los Altos Hornos, nació el primer concurso estatal de cartas de amor, que se falla hoy, sábado. Más allá de los géneros literarios, formar parte del jurado de un concurso de estas características reporta un grado de responsabilidad nada común. Lo que allí se juzga y analiza no es un relato, o una novela al uso, sino experiencias personales, íntimas e intransferibles.

«Recibe de tu esposo tres besos -comienza la carta de un gitano preso que escribe a su mujer desde algún penal de Castilla-, uno en la frente para que me lleves en tus pensamientos, otro en los labios, para que lleves en tu boca mi nombre, y otro en el pecho para que me lleves guardado en el corazón».

Sin olvidar que su gitana no sabe leer, y por aquello de salvaguardar el tono poético, el calé enamorado tiene a bien añadir, como postdata: 'Esto que te lo lea alguien que sepa leer muy bien'.

Una carta llegada de Barcelona nos tralada al Manhattan Club. Allí su autora, una prostituta de barra y alterne fino, se despacha lacónica todavía sin poder entender 'cómo se puede estar tan sola rodeada siempre de hombres'.

El humor y el cariño renacen entre las líneas dibujadas por un sesentón gravemente enfermo, quien, entre sesión y sesión de cobalto advierte a su esposa de la belleza irresistible de una enfermera solícita.

Un asesino, condenado a quince años de cárcel por matar al amante de su novia, se distrae de su mala acción en base a que su amada 'permanecerá siempre joven en mi mente durante el resto de la condena'.

Pero el mayor patetismo se concentra en una carta procedente de Teruel escrita hace más de medio siglo, en plena guerra civil española, y que fue hallada en los bolsillos de un soldado ruso, abatido en combate y adscrito a las Brigadas Internacionales.

La misiva, ahora en manos de un historiador, la envía María: 'Dentro de poco es nuestro aniversario. No quiero, sin embargo, que hagas ninguna locura por venir'.

De la lectura de la misma se desprende que no es su marido, sino su amante, que ambos tienen un hijo, fruto del amor prohibido y que el miliciano encontró la muerte, tras desoír aquel consejo, quizá cuando más cerca estaba de abrazarla.

UCA, Premio Príncipe de Asturias por su heroica defensa de la libertad, el diálogo y la cultura

Oviedo (Efe).– El jurado que otorgó ayer el premio Príncipe de Asturias a la Universidad Centroamericana 'José Simeón Cañas', en la que fueron asesinados en noviembre Ignacio Ellacuría y otros jesuitas, destacó su 'denodada defensa de la libertad, del diálogo como única vía para la convivencia pacífica y de su cultura'.

En el acta del jurado que concedió éste premio de Comunicacion y Humanidades, leída por su presidente, Domingo García Sabell, se señala que 'estos supremos valores, en cuya defensa ha dado heroico testimonio el claustro de sus profesores, deben servir como modelo para cuantos grupos humanos tienen como meta el bien común'.

El humanista y miembro del jurado Pedro Laín Entralgo señaló nada más hacerse público el fallo que 'es una gran satisfacción poder contribuir con este premio a que en el mundo entero se sepa que también en España somos conscientes de la problemática centroamericana'.

El periodista asturiano Diego Garcedo señaló que 'ha sido un gran acierto, porque la UCA realiza una función importantísima tanto en el campo de la comunicación como en el de las humanidades'.

Para el director de «La Vanguardia», Juan Tapia, el galardón responde a 'una solidaridad del jurado con los derechos fundamentales de las personas que han sido salvajemente agredidas en El Salvador'.

La periodista Nativel Preciado, que por segunda vez forma parte de este jurado, destacó 'que es verdaderamente loable la labor que supone abrirse paso culturalmente en El Salvador, uno de los países centroamericanos con más violencia'.

El también periodista Carlos Luis Alvarez, 'Cándido', señaló que el haber concedido este premio a una institución que apoya la teología de liberación 'va a suponer un gran impacto para la comunidad centroamericana y de Sudamérica' y reconoció que el asesinato de Ignacio Ellacuría ha sido un hecho fundamental a la hora de decidir el galardonado.

Centro educativo puntero de Centroamérica

La Universidad Centroamericana 'José Simeón Cañas', conocida popularmente como UCA, fue fundada por los jesuitas el 15 de septiembre de 1965, comenzó a impartir clases en febrero de 1966 y actualmente está considerada como uno de los centros educativos punteros de Centroamérica.

En las tres facultades con que cuenta, Ciencias del Hombre y la Naturaleza, Ciencias Económicas y Sociales, e Ingeniería, se imparten más de veinticinco carreras.

Concebida como un centro aconfesional de inspiración cristiana, a lo largo de los 25 años que viene funcionando, se ha caracterizado por aplicar y desarrollar los principios del Concilio Vaticano II en la realidad iberoamericana.

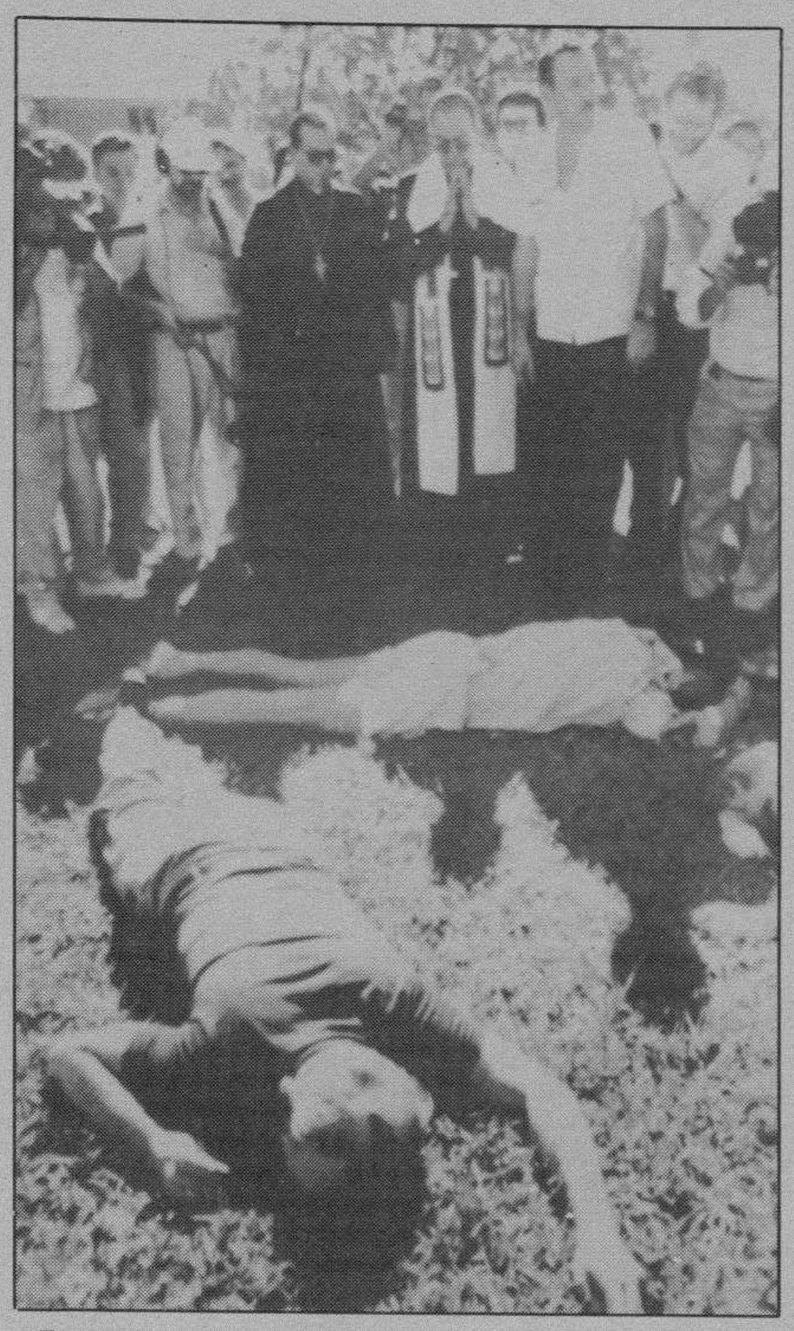

Tres de los religiosos de la Universidad Centroamericana asesinados el 16 de noviembre de 1989. Efe

Desde sus inicios se centró en la defensa de los derechos humanos, en la contribución a la libertad de expresión y en el proceso de pacificación de centroamérica, en la línea de la teología de la liberación.

La década de los 70 fue decisiva para el impulso y potenciación en infraestructura, organización y ampliación del campus universitario.

Entre 1980 y 1989 se crean cuatro nuevas licenciaturas, dos diplomaturas, así como el Instituto de Derechos Humanos, el Institudo de Opinión Pública y la Oficina de Asistencia Legal.

En el presente año académico más de 7.000 alumnos cursan estudios en las diferentes facultades de la UCA y en los diferentes masters que bajo el rectorado del jesuita español Ignacio Ellacuría se establecieron en la Universidad.

El asesinato de Ellacuría -figura relevante de la Universidad Centroamericana-, junto con otros cinco jesuitas y dos empleadas del centro docente el 18 de Noviembre de 1989, fue atribuido a miembros del ejército de El Salvador, sin que hasta el momento se hayan aclarado sus muertes.

Al Premio se presentaron 25 candidaturas, entre las que destacaban, además de la de la UCA, el periódico nicaragüense 'La Prensa', los filósofos Raimond Paniker, Julián Marías y Gustavo Bueno.

Los premios, dotados con cinco millones de pesetas y la reproducción de una estatuilla de Joan Miró, serán entregados por el Príncipe de Asturias, Felipe de Borbón, el próximo otoño en una ceremonia que tradicionalmente se celebra en el Teatro Campoamor de la capital del Principado.

El premio de Comunicación y Humanidades está destinado 'a aquella persona, grupo de trabajo o institución de las naciones que componen la comunidad iberoamericana cuya labor creadora o de investigación represente una significativa aportación a tales campos en la comunidad de los pueblos iberoamericanos'.

MONTEGO

Completo de serie.
En serio

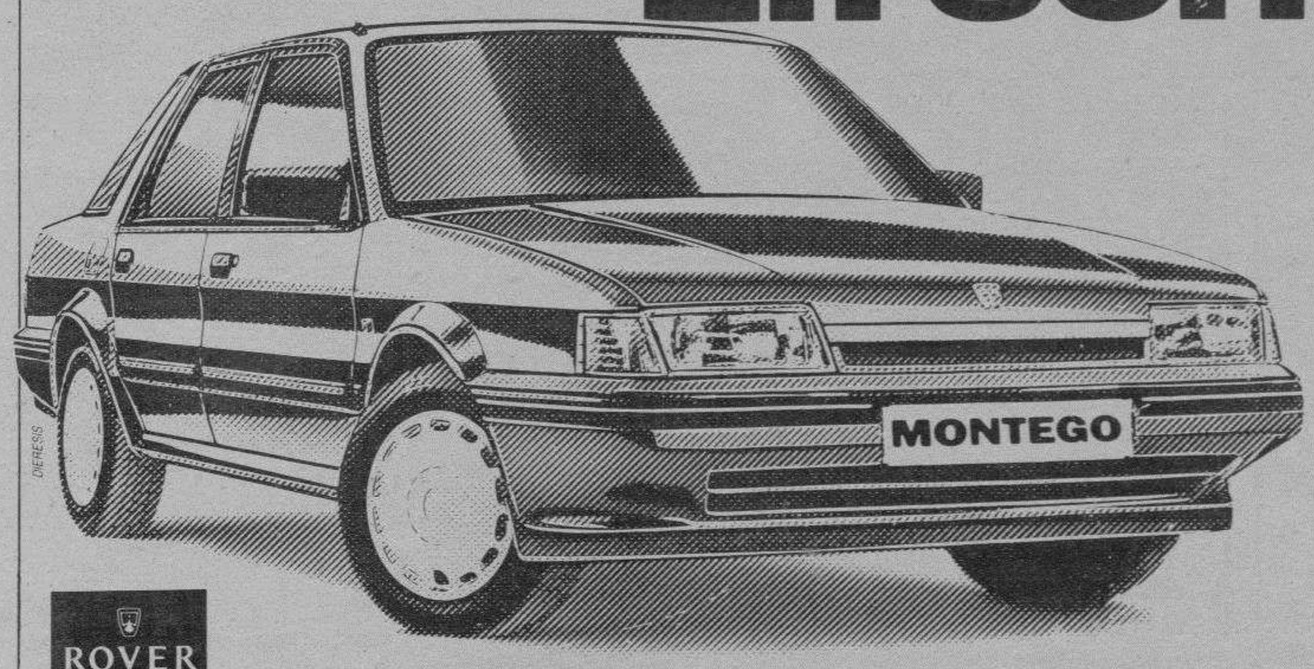

Un coche para no perder detalle. Completo en todas sus versiones. Y esto es sólo un ejemplo:

- Dirección asistida.
- Cierre centralizado.
- Elevalunas eléctricos delanteros.
- Espejos retrovisores eléctricos y térmicos.
- Inserciones de madera en puertas.

Todo de serie.

Con Montego saldrá completamente satisfecho.

En serio. Todo este equipamiento **desde 1.840.000 ptas.***

ROVER CREDIT

* precio final recomendado. Incluido IVA y transporte.

ROVER

Concesionario Oficial: **BURGOS. TALLERES FAUSTO.** Avda. Constitución Española, 5. Tel. 22 35 44 Y su Red de Agentes en toda la provincia.

M.C.D. 2018

BOLSA DE MADRID

VIERNES; 25 DE MAYO DE 1.990

INDICE GENERAL: 281,41 - 1,07

Cotizaciones al cierre.

M.A. Arasti: INVERBOLSA.

TITULOS	COTIZ.	DIFERENCIA
BANCOS		
ANDALUCIA	M.C.	
C. BALEAR	560,00	=
BANCOTRANS	1.600,00	21 Mayo
B.VALLADOLID	313,00	- 2,00
B.N.P.	240,00	- 10,00
BARCLAYS	313,00	- 2,00
S.BANQUEROS	562,00	+ 7,00
B.PROGRESO	M.C.	
B.GUIPUZCOANO	795,00	=
B.GALICIA	1.030,00	=
B.CASTILLA	5.495,00	+ 30,00
B.VALENCIA	M.C.	
B.ZARAGOZANO	601,00	- 9,00
ELECTRICIDAD		
AGUAS BARNA.	651,00	+ 1,00
GAS MADRID	785,50	24 Mayo
QUIMICAS		
ESP.OXIGENO	973,00	16 Mayo
FOSFORERA	377,00	- 13,00
NICAS	80,00	=
P.NAVARRA	108,50	+ 3,50
UNIPAPEL	1.060,00	+ 25,00
COMUNICACION		
EUROPISTAS	116,00	=
AUMAR	112,25	+ 0,25
IBERPISTAS	126,00	=

TITULOS	COTIZ.	DIFERENCIA
ALIMENTACION		
BOBADILLA	170,00	=
PEBSA	P 110,00	- 18,00
EL AGUILA	330,00	+ 5,00
ELOSUA	725,00	22 Mayo
PASCUAL	280,00	- 2,00
PESCANOVA	375,00	24 Mayo
SAN MIGUEL	2.240,00	+ 40,00
SAVIN	470,00	18 Abril
I.AGRICOLAS	1.261,00	- 20,00
U.CERVECERA	79,75	+ 0,25
CONSTRUCCION		
CRISTALERIA	1.365,00	- 13,00
CUBIERTAS	1.590,00	- 10,00
ENCINAR	595,00	+ 25,00
FIN. Y MIN.	2.100,00	=
FOCSA	2.850,00	- 10,00
LEMONA	2.325,00	14 Mayo
A. CATALUÑA	450,00	- 20,00
AFISA	522,00	- 3,00
VALDERIVAS	5.290,00	+ 20,00
VALENCIANA C.	3.500,00	- 20,00
VARIOS		
ERPO	P 380,00	22 Mayo
FINANZAUTO	713,00	+ 3,00
HERCULES	P 1.550,00	=
TRANSFESA	235,00	- 4,00

TITULOS	COTIZ.	DIFERENCIA
I. MOBILIARIA		
BANSALIBER	941,00	=
CARTISA	1.310,00	+ 5,00
COFIR	318,00	- 1,00
FINTISA	929,00	=
GENERAL INV.	340,00	+ 10,00
INBURESA	66,00	- 2,00
INV. HERRERO	640,00	=
MERCAPITAL	380,00	24 Mayo
NORVASA	890,00	=
INVATISA	1.410,00	- 5,00
SISTEMAS FIN.	942,00	+ 5,00
UNION EUROPEA	310,00	=
SIDEROMETALURGICAS		
ACENOR	120,00	23 Mayo
ACERINOX	963,00	- 12,00
ASTURIANA ZINC	1.065,00	- 0,50
CITROËN	1.120,00	=
C.A.F.	810,00	=
ELECNOR	1.160,00	Max. + 10,00
ESPAÑOLA ZINC	540,00	23 Mayo
FASA	495,00	+ 5,00
PONFERRADA	84,00	- 2,00
SANTANA	155,00	- 1,00
TAFISA	569,00	+ 1,00
TYCSA	270,00	=
U.CERRAJERA	231,00	24 Mayo

* Amp. = Ampliación; D. = Dinero; P. = Papel; Div. = Dividendo; Max. = Máximo anual; Min. = Mínimo anual.

MERCADO CONTINUO

(Cotizaciones en pesetas)

VALOR	CAMBIO	DIFERENCIA	APERTURA
ACESA	867,00	- 1,00	865,00
ALTOS HORNOS	466,00	- 6,00	470,00
AMPER	1.875,00	+ 95,00	1.780,00
ASLAND	5.750,00	- 30,00	5.730,00
AZUCARERA	7.360,00	- 10,00	7.390,00
B.ATLANTICO	3.250,00	=	3.265,00
B.B.V.	3.145,0	- 35,00	3.150,00
B.CENTRAL	4.770,00	- 30,00	4.785,00
B.EXTERIOR	3.345,00	+ 5,00	3.335,00
B.HERRERO	4.100,00	=	4.100,00
B.HISPANO	2.800,00	- 60,00	2.850,00
BANESTO	3.900,00	- 90,00	3.910,00
BANKINTER	8.050,00	- 50,00	8.080,00
B.PASTOR	6.700,00	+ 50,00	6.650,00
B.POPULAR	8.700,00	- 100,00	8.750,00
B.SANTANDER	4.570,00	- 50,00	4.420,00
CANTABRICO	1.740,00	=	1.740,00
CAMPOFRIO	12.990,00	- 190,00	12.800,00
CATALANA GAS	4.540,00	- 50,00	4.570,00
CEPSA	2.080,00	- 35,00	2.100,00
C.F.ALBA	7.940,00	- 60,00	8.000,00
C.MAPFRE	8.850,00	24 Mayo	
DRAGADOS	3.130,00	- 5,00	3.115,00
DURO FELGUERA	1.600,00	=	1.590,00
EBRO	3.170,00	- 15,00	3.175,00
ENCE	3.960,00	- 30,00	3.995,00
ENDESA	2.365,00	+ 5,00	2.365,00
ENERGIAS A.	1.885,00	- 5,00	1.880,00
ERCROS	1.485,00	- 5,00	1.475,00
E.REUNIDAS	857,00	- 6,00	870,00
E.VIESGO	3.065,00	+ 5,00	2.920,00
FECSA	590,00	- 1,00	589,00
FILO	1.630,00	+ 25,00	1.630,00
GAS Y ELEC.	3.335,00	+ 15,00	3.320,00
HIDROLA	500,00	- 2,00	502,00
HISALBA	5.700,00	- 40,00	5.720,00
HUARTE	2.760,00	+ 15,00	2.760,00
I.METROVACESA	5.380,00	+ 80,00	5.320,00
IBERDUERO	650,00	+ 2,00	647,00
KOIPE	4.440,00	+ 10,00	4.430,00
MACOSA	810,00	- 18,00	826,00
NANSA	6.660,00	- 40,00	6.650,00
NICOLAS CORREA	6.800,00	- 100,00	6.800,00
N.MOTOR IB.	850,00	- 3,00	850,00
N.MONTAÑA	360,00	- 1,00	355,00
PAPELERA E.	663,00	- 12,00	675,00
PETROMED	7.560,00	- 20,00	7.580,00
PROSEGUR	4.900,00	- 70,00	4.950,00
RENTA I.	1.375,00	- 20,00	1.415,00

VALOR	CAMBIO	DIFERENCIA	APERTURA
REPSOL	2.535,00	- 40,00	2.575,00
SARRIO	1.325,00	- 25,00	1.345,00
SEDA BARNA.	568,00	- 10,00	570,00
SEVILLANA	590,00	-3,00	590,00
SNIACE	710,00	- 4,00	711,00
TABACALERA	3.710,00	- 90,00	3.800,00
TELEFONICA	812,00	=	811,00
TORRAS	1.585,00	- 20,00	1.600,00
TUBACEX	995,00	- 10,00	1.000,00
TUDOR	1.550,00	-10,00	1.550,00
UNIASA	3.880,00	- 10,00	3.880,00
UNION FENOSA	532,00	- 2,00	533,00
U.FENIX	8.940,00	+ 40,00	8.900,00
URALITA	3.540,00	- 50,00	3.585,00
VALLEHERMOSO	3.220,00	- 5,00	3.220,00
VISCOFAN	2.650,00	- 60,00	2.705,00

BARCELONA : 311,26 - 1,15 BILBAO : 360,51 - 2,73 VALENCIA : 223,97 - 0,58

TITULOS	COTIZ.	DIFERENCIA
BANCA CATALANA	500,00	- 1,00
BANKINTER	-	-
B.B.V.	-	-
FOMENTO	-	-
AGUILA	333,00	21 Mayo
ATO	570,00	16 Mayo
DAMM	1.075,00	23 Mayo
AGRICOLAS	1.255,00	23 Mayo
A. CATALUÑA	463,00	24 Mayo
BOCALLA	310,00	22 Mayo
SANSON	2.750,00	24 Mayo
UNILAND	D 1.625,00	+ 25,00
URBAS	188,00	24 Mayo
FASA	488,00	18 Mayo
INDO	670,00	24 Mayo
JUMBERCA	216.00	- 4,00
IMPACSA	96,00	+ 1,00
DOMENECH	P 309,00	24 Mayo
LISIN	300,00	18 Mayo
MOULINEX	910,00	15 Mayo
TABACOS FIL.	225,00	23 Mayo
AGUAS BARNA.	648,00	+ 1,00
TIBIDABO	148,00	- 1,00
TIPEL	398,00	24 Mayo
SABA	840,00	23 Mayo

TITULOS	COTIZ.	DIFERENCIA
BANKOA	390,00	- 2,00
B.B.V.	-	-
B.N.P.	260,00	- 1,00
GUIPUZCOANO	785,00	=
PASTOR	-	-
VALENCIA	-	-
ZARAGOZANO	615,00	23 Mayo
VITORIA	-	-
AURORA POLAR	1.250,00	22 Mayo
MONTAÑESA	310,00	- 8,00
CARTINBAO	305,00	23 Mayo
FIGRANVISA	426,00	14 mayo
INTRA	378,00	- 2,00
NAVIERA BIL.	40,00	9 Mayo
TITULOS BILBAO	92,00	22 Mayo
BOD.BILBAINAS	1.300,00	14 Mayo
GARAVILLA	440,00	24 Mayo
ACENOR	110,00	- 10,00
AFORASA	P 300,00	22 Mayo
CERRAJERA	220,00	- 5,00
FAES	P 1.515,00	=
NICAS	D 80,00	- 3,00
VALCA	150,00	24 Mayo
LEMONA	2.300,00	22 Mayo
REZOLA	680,00	17 Mayo

TITULOS	COTIZ.	DIFERENCIA
B.B.V.	-	-
PASTOR	-	-
VALENCIA	-	-
ZARAGOZANO	610,00	- 10,00
AG.VALENCIA	P 775,00	8 Mayo
ARACRE	D 120,00	=
ASLAND CAT.	383,00	15 Mayo
VALENCIANA C.	3.545,00	18 Mayo
EL AGUILA	-	-
EL TURIA	270,00	24 Mayo
NATRA	295,00	11 Mayo
PASCUAL	282,00	24 Mayo
CLEOP	430,00	23 Mayo
BARCELONESA	480,00	22 Mayo
GUZMAN	305,00	=
H.LEVANTE	D 245,00	=
APARCAMIENTOS	D 210,00	26 Abril
MAS SEGUROS	125,00	=
REUNION SEG.	245,00	23 Mayo
U.IBERICA	130,00	24 Mayo
I.VALENCIANA	D 240,00	+ 5,00
NOVOPLAYA	D 600,00	=
BASEIBAR	560,00	=
INVERMAR	100,00	=
MOVINVERSORA	263,00	24 Mayo

MERCADO DE DIVISAS

DIVISAS CONVERTIBLES	COMPRA	VENTA
1 DOLAR USA	104,526	104,788
1 ECU	128,000	128,320
1 MARCO ALEMAN	62,234	62,390
1 FRANCO FRANCES	18,495	18,541
1 LIBRA ESTERLINA	176,808	177,250
100 LIRAS ITALIANAS	8,474	8,496
100 FRANCOS BELGAS	302,302	303,058
1 FLORIN HOLANDES	55,336	55,474
1 CORONA DANESA	16,358	16,398
1 LIBRA IRLANDESA	166,921	167,339
100 ESCUDOS PORTUGUESES	70,712	70,889
100 DRACMAS GRIEGOS	63,399	63,557
1 DOLAR CANADIENSE	88,359	88,581
1 FRANCO SUIZO	73,478	73,662
100 YENES JAPONESES	69,987	70,163
1 CORONA SUECA	17,183	17,227
1 CORONA NORUEGA	16,165	16,205
1 MARCO FINLANDES	26,547	26,613

LA SEMANA BURSATIL AL CIERRE

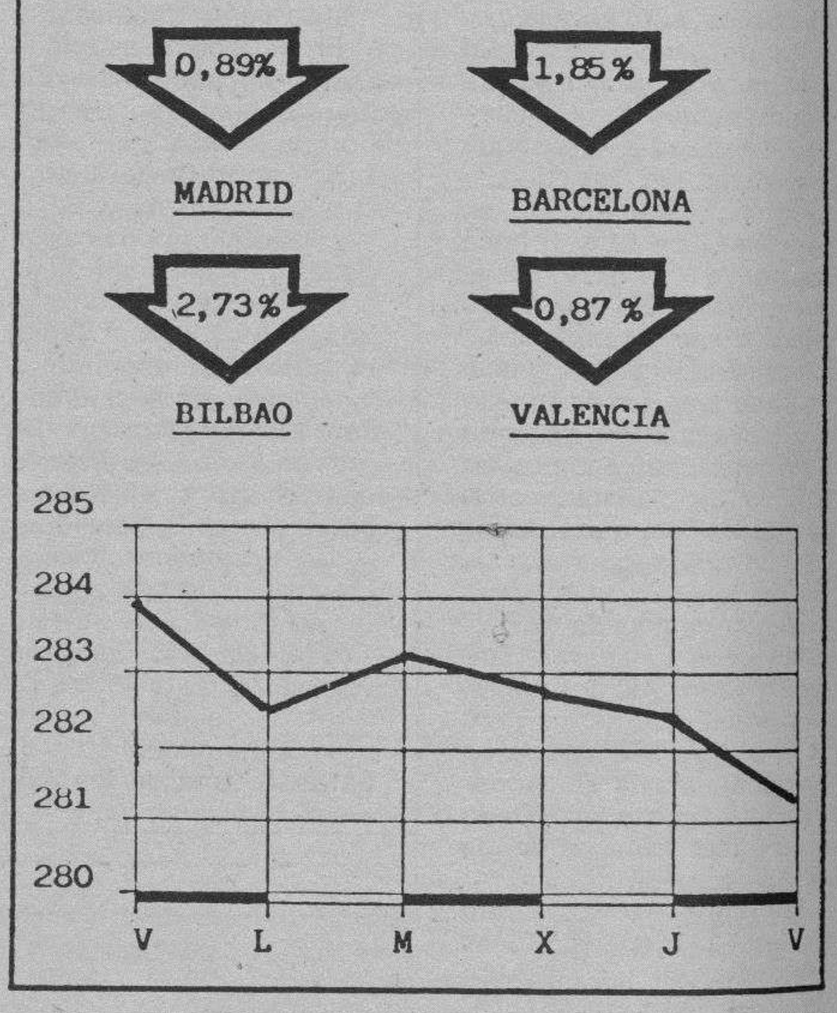

M.C.D. 2018

Rubio dice que salarios y beneficios son causa de la inflación

Madrid (Colpisa).- Las decisiones que los agentes económicos tomen en materia de precios y salarios son el factor decisivo para conseguir un crecimiento económico sostenido, esencial para la creación de empleo, asegura el Gobernador del Banco de España, Mariano Rubio, en el discurso de presentación del informe anual al Consejo de la entidad, un texto que, pese a ser más moderado en sus expresiones --con reconocimiento explícito de que el repunte inflacionista no ha tenido su origen en la presión de los salarios, sino en un avance de la demanda interna, que ha impulsado al alza los salarios, pero sobre todo los beneficios-no silencia la gravedad de la situación que atraviesa la economía española. A su juicio, la mejor manera de resolver las tensiones pasa por la vinculación de productividad y salarios.

«Sería muy peligroso olvidar que durante los últimos tiempos han tendido a consolidarse tendencias que pueden dar al traste con nuestros ambiciosos objetivos --apunta--, y ninguna más peligrosa que la pérdida de conciencia de las razones que han hecho posible el rápido crecimiento del bienestar y el pensar que el auge económico es algo asegurado, porque nada está más lejos de la realidad».

Para Mariano Rubio, los factores básicos en la creación de empleo y el crecimiento económico del país son la mejora de la competitividad y el aumento del ahorro nacional. España --reconoce-- continúa teniendo una tasa muy elevada de paro, afectada por fuertes desajustes entre oferta y demanda, que incide especialmente sobre los jóvenes y las mujeres y tiene un importante componente de desempleo de larga duración. La reducción de la tasa de paro ha de ser uno de los objetivos primordiales de la política económica española durante bastante tiempo, y es en relación con el sostenimiento de un ritmo elevado de aumento de la demanda de trabajo donde cobran toda su importancia --asegura el Gobernador--, la mejora de la competitividad y la disponibilidad de ahorro nacional suficiente.

La evolución de la competitividad depende básicamente, agrega Mariano Rubio en su discurso, de la evolución de los costes de trabajo por unidad de producto, es decir, del avance relativo de los salarios y la productividad, y el crecimiento de esta última es el resultado en buena medida, de la inversión realizada con el ahorro.

Quedó desbloquedada la negociación del convenio de la banca privada

Madrid (Agencias).- A la una y cuarto de ayer, comenzó en la sede de la AEB la reunión entre la patronal bancaria y los representantes sindicales de UGT,CC.OO., ELA y FITC. La patronal y los sindicatos, desbloquearon la negociación en un ambiente de diálogo.

José Luis Leal, en un intento de diálogo, se entrevistó ayer con representantes sindicales de CC.OO., UGT y ELA. Efe.

La patronal de la banca privada y los sindicatos desbloquearon hoy la negociación del convenio en una reunión en la que el presidente de la AEB, José Luis Leal, afirmó que el diálogo no está agotado. Leal dijo que la reducción de beneficios de los Bancos, tras el lanzamiento de las «supercuentas», «es posible que influyera» en la anterior etapa negociadora, con Rafael Termes al frente de la AEB, en la fijación por parte de las entidades financieras de un tope de subida salarial en el 7,5 por ciento y cláusula de revisión del 0,75. No quiso precisar si será posible una subida por encima de esta cifra, que era la última oferta patronal, porque dijo «quiero preservar al máximo las posiblidades de negociación» pero afirmó que «es posible un acercamiento entre las partes».

El representante de los Bancos negó que haya, entre las distintas entidades, disparidad de criterios respecto de la subida salarial.

Todos los sindicatos presentes en la reunión coincidieron en destacar la «nueva disposición» al diálogo del presidente de la AEB quien mostró «receptividad hacia el hecho sindical» según el secretario de Banca de UGT, Jorge Díez.

Las negociaciones, tras esta primera toma de contacto entre patronal y sindicatos, comenzarán la próxima semana, en una fecha por determinar, y estarán dirigidas por el secretario general de la AEB, Manuel Torres Rojas, aunque según los sindicatos, Leal «tutelará el proceso». En esta primera reunión no se entró en el debate de las peticiones sindicales, que continúan fijadas en un 8,6 por ciento de subida salarial, cláusula de revisión de dos puntos por encima del IPC final de 1990, reducción de 30 horas de jornada al año y reclasificación de categorías. Los sindicatos instaron a José Luis Leal a que habilite cauces de diálogo con los representantes de los trabajadores además de la negociación.

La Patronal considera desorbitadas las cifras

El 80 por ciento paró en aseguradoras

Madrid (E. Press).- Un 80 por ciento de las compañías de seguros de Madrid y un 70 por ciento de las de Barcelona, según datos ofrecidos por CC.OO., cerraron hoy sus puertas ante la huelga que este sector había convocado por iniciativa de CC.OO., UGT y ELA-STV.

Esta huelga se convocó debido a las diferencias entre sindicatos y patronal respecto a las subidas de salarios en la negociación del convenio colectivo. La oferta de UNESPA (patronal del sector) fijó una subida salarial del 7,5 por ciento y una revisión a partir de esa cifra.

Sin embargo, los sindicatos exigen un aumento de un 8,5 por ciento.

Porcentaje desorbitado

Este porcentaje, evaluado por las centrales, es «desorbitado» según representantes de la patronal. Estas sitúan muy por debajo la cifra de trabajadores que secundó la huelga. Según los sindicatos, el mayor seguimiento se produjo en las grandes ciudades, donde se concentran la mayoría de las empresas aseguradoras con grandes plantillas. En Madrid y Zaragoza, el paro fue secundado por el 90 por ciento de los trabajadores, Bilbao y Mallorca con el 80 por ciento, Valencia con un 75 por cien y Sevilla y Oviedo con un 70 por cien.

CEOE: «Alvaro Espina miente»

Madrid (EFe).- La patronal CEOE, difundió un comunicado en el que acusa al Secretario general de empleo de «mentir en un intento de confundir a la opinión pública» cuando éste dice que la organización empresarial se automarginó del acuerdo sobre el control de la contratación.

El comunicado señala que Espina ha sido testigo «y a veces destinatario» de los intentos de CEOE «de hacer valer el derecho de ser oída».

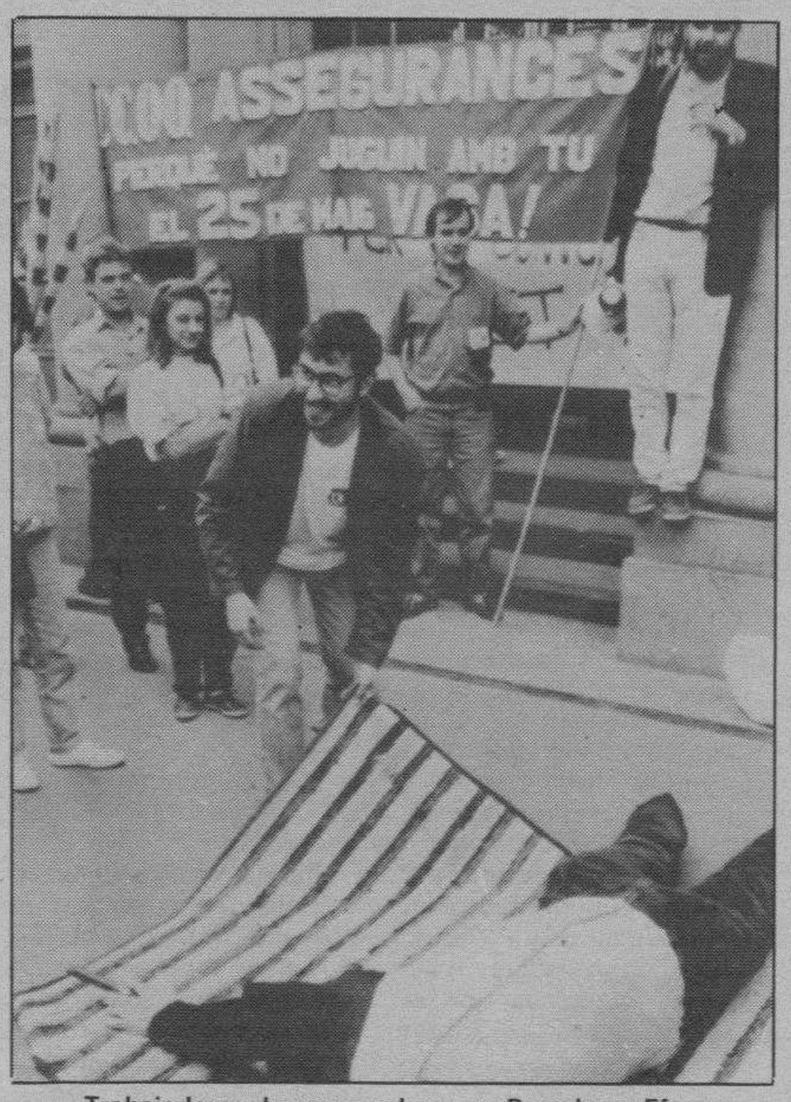

Trabajadores de aseguradoras en Barcelona. Efe.

breves

■ **La concertación, el 4 de junio.**–Gobierno y sindicatos iniciarán el próximo 4 de junio la segunda fase de la concertación social, con una reunión en la que se fijará el calendario y las mesas de negociación que se desarrollarán durante este proceso. La convocatoria del inicio de la segunda fase de la concertación social se produce cuatro días después de que Gobierno y sindicatos alcanzaran el pasado martes un acuerdo sobre el control sindical de los contratos. Entre los temas sobre «la mesa»: la reforma del IRPF, política de vivienda y revisión de modalidades de contratación.

■ **Iberia compra 16 «Boeing».**–Estos aviones cubrirán rutas europeas y se comenzarán a entregar en 1993. La inversión es de 104.000 millones de pesetas y la versión del aparato escogido es la de 188 asientos. Esta es la segunda fase de renovación iniciada por Andreu quien dejará la presidencia de Iberia el 7 de junio.

■ **Pago de 193.000 millones en tecnología.**–España pagó durante el pasado año 192.717 millones de pesetas por compra de tecnología, frente a unos ingresos de 35.456 millones, con lo que el déficit se eleva a 157.261 millones de pesetas, dijo en el XXV congreso de Tecniberia la directora general de política tecnológica, Regina Revilla. Según el informe presentado por la directora general, este déficit se debe a la incapacidad de las empresas españolas para generar tecnologías que mantengan un nivel de competitividad.

La posible alternativa para corregir estos resultados, es, según Revilla, la generación de tecnología propia, por medio de un proceso permanente de investigación y desarrollo.

Señaló que a pesar de estos resultados, el ritmo de aumento del déficit ha ido disminuyendo progresivamente respecto a años anteriores, debido a un incremento de las exportaciones, que han llegado a ser de un 61 por ciento en 1989 frente al 3 por ciento en 1988.

■ **Sistema fiscal injusto para trabajadores.**–Antonio Gutiérrez manifestó ayer que el sistema fiscal es un viejo instrumento e injusto que perjudica mucho más a las rentas de los trabajadores que a otras. Dijo que «las descalificaciones de Cuevas al ministro de economía son una cortina de humo que ensombrece el clima de diálogo social».

Para que usted compre cómodamente Valores del Tesoro. Más de 32.000 oficinas en toda España. Pídalos en los principales Bancos y Cajas de Ahorros.

Para más información. Teléfono: 900-10 50 50.

TESORO PUBLICO

M.C.D. 2018

Con Rizhkov en el «ojo del huracán» soviético

Censuran al Gobierno de la URSS las reformas económicas

Moscú (Efe).– Diputados del Soviet Supremo de la URSS, pertenecientes al grupo de los Consejos Locales, pidieron hoy un voto de censura contra el Gobierno, durante los debates que se celebran sobre el plan de reformas económicas presentado por los dirigentes del Kremlin y que debe llevar a la implantación de una economía de mercado regulada.

Boris Miroshin, en nombre de los miembros del grupo parlamentario de los Consejos locales, pidió la inmediata suspensión de la discusión del plan y la votación de una moción de censura contra el Ejecutivo que preside Nikolai Rizhkov, ya que "la población ha perdido la confianza total en el Gobierno".

El pleno pospuso la votación de la moción de censura hasta después del debate, por lo que coincidirá con la votación de la resolución definitiva de las discusiones.

«Acalorados debates»

El programa de reformas económicas provoca acalorados debates en el Soviet Supremo (Parlamento) entre los partidarios de las tesis del Gobierno, los que defienden un cambio mucho más radical hacia una economía de mercado y quienes apoyan una mayor burocratización y centralización de la economía.

En la sesión de ayer, ninguno de los diputados que intervinieron previó un fuerte aumento de los precios de todos los productos básicos a partir de enero de 1991.

Varios diputados arremetieron contra el texto "porque no dice nada sobre la reducción de los gastos militares", que según datos no oficiales representan un cuarto de todo el presupuesto.

Rizhkov podría dimitir

El primer ministro soviético, Nikolai Rizhkov, amenazó ayer viernes con presentar la dimisión si el Parlamento rechaza su plan para reavivar la moribunda economía soviética.

En un descanso del debate parlamentario sobre las reformas económicas, el premier dijo no temer al voto de no confianza propuesto el jueves por los diputados radicales, que lo han calificado de tímido e insuficiente.

"No tengo miedo, estoy cumpliendo con mis obligaciones honestamente. Creo en lo que estoy haciendo y si en algún momento compruebo que no cuento con la confianza del pueblo, por supuesto que no iré contra corriente", señaló Rizhkov, que el jueves admitió ante los legisladores que llevará una década la aplicación completa del plan de tres fases de recuperación de la economía.

Visita relámpago de Miterrand a Moscú

El presidente francés, Francois Mitterrand, llegó a la una de esta tarde a Moscú (9,00 gmt), donde fue recibido por el ministro soviético de Asuntos Exteriores, Eduard Shevardnadze.

Mitterrand realiza una visita relámpago a la capital soviética para entrevistarse con el presidente Mijail Gorbachov, con quien abordará cuestiones claves del desarrollo europeo en el momento actual, entre las que destaca la unificación de Alemania.

La futura estructuración de Europa

El presidente soviético, Mijail Gorbachov, y el jefe del Estado francés, Francois Mitterrand, han iniciado negociaciones "a solas", mientras los ministros de Asuntos Exteriores de la URSS y Francia, Eduard Shevardnadze y Roland Dumas, mantienen conversaciones paralelamente.

Según informó TASS, las negociaciones soviético-francesas transcurren en el palacio de Morozov y se centran en la futura estructuración de Europa, el control de armamento y el equilibrio militar y estratégico en el mundo.

El presidente francés llegó a Moscú a las 13,00 (09,00 GMT) y fue recibido en el aeropuerto por Shevardnadze.

Mitterrand, quien se entrevistó por última vez con Gorbachov en la ciudad soviética de Kiev en diciembre del año pasado, lleva a cabo esta visita relámpago cinco días antes de que el dirigente soviético comience en Washington su segunda cumbre con el presidente estadounidense, George Bush.

Lituania no renunciará a su independencia

Berlín (Efe).- La primera ministra lituana, Casimira Prunskiene, anunció hoy en Berlín que su Gobierno no anulará la declaración de independencia, aunque Moscú imponga una administración presidencial.

La primera ministra, que se reunirá mañana en Berlín con el canciller federal, Helmut Kohl, para hablar sobre la situación lituana, comentó asimismo que espera del Gobierno de la RFA "un claro reconocimiento de la independencia" y criticó la falta de apoyo a Lituania por parte de los países occidentales.

Según Prunskiene, el apoyo internacional a la independencia de Lituania podría incentivar al Gobierno de Moscú a acabar con el bloqueo económico y a comenzar con las negociaciones.–

El presidente francés, François Mitterrand y el líder soviético Mijhail Gorbachov, antes de entrar en la sala de conferencias para sus conversaciones. Tellefoto Efe.

Kohl, intransigente con la pertenencia de Alemania a la OTAN

Bonn (Efe).– El canciller germanooccidental, Helmut Kohl, reafirmó hoy su exigencia de que la Alemania unida sea miembro de la Organización del Tratado del Atlántico Norte (OTAN), aunque ésta haya de revisar su estrategia y estructura y reforzar su papel político a costa del militar.

En un discurso pronunciado en la sesión de clausura de la conferencia de desarme de la Unión Interparlamentaria, que termina hoy en Bonn, el jefe de Gobierno de la RFA abogó también por la permanencia de tropas estadounidenses y canadienses en Europa.

No obstante, Kohl aseguró al mismo tiempo que ninguna institución o unidad de la OTAN será destacada en lo que aún es la República Democrática Alemana (RDA).

Según el canciller, la historia enseña que la paz en Europa está garantizada siempre que Alemania, el centro del Continente, vive en alianza y cooperación con los vecinos, y que las guerras estallan cuando emprende caminos nacionalistas propios o cuando es hundida en el aislamiento.

Tras el asesinato del líder de la oposición

Prosigue en Gabón un estado de preocupante tensión

Libreville (Efe)).– La tensión que impera desde el pasado miércoles en Gabón, tras la muerte del secretario general del Partido Gabonés del Progreso (PGP), Joseph Rendjambe, continuó durante todo el día de ayer mientras varios miles de manifestantes pedían la dimisión del presidente Omar Bongo.

Rendjambe, de 50 anos, antiguo director de la Sociedad Nacional de Inversiones (SNI), fue encontrado muerto en un hotel, y su cuerpo mostraba señales de haber sido pinchado con una jeringuilla, por lo que la oposición dedujo que se trataba de un asesinato.

Las manifestaciones han continuado tanto en Libreville y Port Gentil, pese a la presencia de las fuerzas francesas que el jueves llegaron a Gabón para "proteger a los cerca de 20.000 residentes franceses en este país africano".

Para los manifestantes, que incendiaron varios edificios públicos, entre ellos la residencia del presidente y la del cónsul francés en Port Gentil, Omar Bongo es el responsable de la muerte de Rendjambe, "ya que nunca aceptó compartir el poder tras 23 años en el mismo".

Según algunos de ellos, los militares franceses, en vez de proteger al régimen de Bongo, deberían "facilitar su dimisión y no mantenerle bajo el pretexto de proteger a la colonia francesa que no corre ningún peligro".

Asimismo, acusan a Francia de no apoyar el proceso democrático en Gabón y señalan que en vez de enviar a "200 paracaidistas, podrían haber enviado a observadores para vigilar el buen desarrollo de las elecciones legislativas del próximo mes de septiembre".

Por su parte, Bongo, que anoche convocó una reunión de emergencia del Gobierno, pidió la creación de una comisión de investigación para determinar la causa exacta de la muerte de Rendjambe, mientras que señaló que en Gabón "no pasa nada".

Situación preocupante

El ministro francés de la Cooperación, Jacques Pelletier, manifestó hoy que la situación en Port Gentil, segunda ciudad de Gabón, sigue siendo preocupante.

En declaraciones a la Prensa, el ministro precisó que la pasada noche se caracterizó por la "continuación de los actos de saqueo" en dicha localidad, capital económica de Gabón.

Acerca del envío, ayer, de 200 paracaidistas a Port Gentil para proteger a los 2.500 súbditos franceses y demás miembros de la comunidad internacional, Pelletier aseguró que permanecerán en el país "mientras las circunstancias lo exijan".

Tras afirmar que las tropas fueron enviadas de "común acuerdo con las autoridades de Gabón", el ministro francés subrayó que Estados Unidos, Holanda, y otras naciones que tienen ciudadanos en ese país africano fueron informadas del envío de las tropas.

Severos controles en China ante el aniversario de la plaza de Tiananmen

Pekín (Por Enrique Ibáñez, de Efe).– Aunque aún quedan diez días para que se cumpla el primer aniversario de la represión militar de los estudiantes en Pekín, el 4 de junio de 1989, las autoridades chinas han reforzado las medidas de seguridad en el centro de la capital.

Particularmente por la noche, en los alrededores de la plaza de Tiananmen y en la avenida Changan, las fuerzas de seguridad, policías y soldados armados, han establecido controles y paran a automovilistas y ciclistas para comprobar sus documentos.

Estos controles nocturnos, que fueron normales durante los meses que duró la ley marcial en Pekín, hasta el 11 de enero último, reaparecieron de nuevo el pasado día 20, precisamente el aniversario de la implantacion de la citada ley.

Las autoridades chinas reforzaron la seguridad en la capital y los controles de la población en determinadas fechas a partir de abril, cuando comenzaron a cumplirse diversos aniversarios del movimiento en favor de la democracia del pasado año, el cual acabó con la muerte de cientos de civiles.

El nerviosismo del Gobierno ante estos aniversarios fue patente cuando en distintos días de abril cerraron la plaza y programaron en ella actividades folclóricas por temor o en previsión de que hubiese algún tipo de manifestación de protesta.

La situación de control y la firmeza de las autoridades, que han dejado muy claro en repetidas ocasiones que no permitirán la más mínima muestra pública de protesta, hace poco probable cualquier acto de disidencia el próximo día 4.

La preocupación de los dirigentes chinos no sólo se refiere a posibles protestas, sino que como medida preventiva han rechazado las peticiones de visado de muchos periodistas extranjeros que tenían previsto venir a Pekín en estas fechas.

Las autoridades tambien están preocupadas por las conmemoraciones que fuera de China puedan programarse para ese día, ante el anuncio de que en distintos páiises los estudiantes han preparado diversas actividades para recordar la fecha.

M.C.D. 2018

El Consejo de Seguridad de las NN.UU. debate en Ginebra el problema palestino

Ginebra (Efe).– El Consejo de Seguridad de la ONU comenzó ayer a las 15,32 horas locales (13,32 gmt) el debate sobre la situación en los territorios árabes ocupados por Israel. Esta sesión del Consejo de Seguridad contará con la intervención del líder de la Organización para la Liberación de Palestina (OLP), Yaser Arafat.

El secretario general de las NN.UU., Javier Pérez de Cuéllar saluda al líder de la OLP, Yasser Arafat, en Ginebra. Telefoto Efe.

El discurso del líder de la Organización Palestina

Yaser Arafat deberá ser invitado por el Consejo a pronunciar un discurso sobre la situación en los territorios oupados.

Los cinco países miembros permanentes del Consejo desplazaron a Ginebra a los embajadores acreditados ante la ONU en Nueva York, que son Li Luye (China), Thomas Pickering (EE.UU.), Pierre Louis Blanc (Francia), Crispin Tickell (Reino Unido), y Yuri Vorontsov (URSS).

Entre los otros diez miembros no permanentes del Consejo de Seguridad de la ONU asisten a la sesión Yves Fortier (Canadá), Enrique Penalosa (Colombia), Amara Essy (Costa de Marfil), Ricardo Alarcón de Quesada (Cuba), Abdalla Saleh Al Ashtal (República de Yemen), Tesfaye Tadesse (Etiopía), Klaus Tornudd (Finlandia), Ismail Razali (Malasia), Aurel Munteanu (Rumania) y Adeito Bagbeni (Zaire).

Preside esta reunión del Consejo de Seguridad el finlandés Klaus Tornudd, y asiste a la misma el secretario general de la ONU, Javier Pérez de Cuéllar.

Hasta el momento, un total de 25 países, en su mayoría árabes, e Israel se inscribieron para hacer uso de la palabra tras la intervención de Yaser Arafat.

Pide el envío de «cascos azules»

Ginebra (Efe).– El líder de la Organización para la Liberación de Palestina (OLP), Yaser Arafat, solicitó hoy al Consejo de Seguridad de la ONU el envío a los territorios ocupados por Israel de una fuerza militar de paz, representada por los "cascos azules" de la ONU.

Arafat pidió también al secretario general de la ONU, Javier Pérez de Cuéllar, que nombre a un enviado especial permanente para que mantenga consultas que permitan una solución pacífica en los territorios árabes ocupados por Israel.

Esta fuerza militar de la ONU permitiría, unida al despliegue de los observadores internacionales que en la actualidad se encuentran en Jerusalén, asegurar la protección al pueblo palestino hasta que finalice la ocupación de los territorios de la franja de Gaza, Cisjordania y Jerusalén Oriental.

El líder de la OLP solicitó que el Consejo adopte una resolución que frene la creación de colonias israelíes, civiles o militares, en los territorios ocupados, y "en particular en Jerusalén", y que prepare una conferencia internacional para lograr la paz en Oriente Medio.

Yaser Arafat pidió asimismo que el Consejo apruebe una resolución que permita examinar el proceso de paz en Oriente Medio, y que apruebe sanciones contra Israel, por los "crímenes cometidos contra el pueblo palestino".

La postura israelí

Ginebra (Efe).– Israel no aceptará una fuerza de observación de la ONU en su territorio, pero estudiará la admisión de emisarios personales del Secretario General de Naciones Unidas, declaró hoy en Ginebra el viceministro de Asuntos Exteriores israelí, Benjamín Nathanyahn.

"El envío de observadores permanentes, que no aceptaremos, sería un ataque grosero contra la soberanía de Israel y las Convenciones de Ginebra y carece de legitimidad alguna", afirmó el viceministro.

"Si se produce la solicitud del Secretario General, estudiaremos caso por caso y admitiremos a algunos de sus enviados y a otros no, pero rechazamos una misión del Consejo de Seguridad", añadió el representante israelí.

"Israel considera que no existe justificación para esta sesión del Consejo de Seguridad, que solamante servirá para inflamar las pasiones y el ciclo de la violencia, explotando cínicamente acciones que pasan en todas partes del mundo", manifestó el antiguo embajador israelí ante la ONU en Nueva York.

Según Nathanyahn, "lo sucedido son hechos aislados que forman parte de una campaña más amplia, pues otros muy similares suceden en las democracias de América y Europa en Africa y Asia con mayor número de víctimas que en la Intifada y no se convoca un Consejo de Seguridad".

Nathanyahn destacó que el Consejo de Seguridad "debería utilizar mejor su tiempo y detener la guerra árabe contra la emigración judía y la que se propone iniciar el presidente Saddam Hussein con su convocatoria del Consejo de Bagdad".

Primer viaje oficial de Juan Pablo II a la isla mediterránea de Malta

Roma (Efe).– El Papa Juan Pablo II viajó ayer a la estratégica república de Malta, en su 48 visita pastoral fuera de Italia desde que inició su pontificado.

El vuelo del Papa Wojtyla partió a las 14:55 hora local (12:55 GMT) del aeropuerto romano Leonardo Da Vinci, en Fiumicino, con destino a La Valetta, la primera etapa de su viaje de tres dias a la república de Malta.

Acompañan a Juan Pablo II, entre otros, Mons. Casarolli, secretario de Estado, y Mons. Navarro Valls, portavoz de la Santa Sede.

El Pontífice llegó al aeropuerto de Fiumicino procedente del Vaticano y, al pie de la escalerilla del avión, fue despedido por monseñor Diego Bono, obispo de Porta y Santa Rufina, en cuyo distrito se encuentra el aeropuerto internacional de Roma.

Durante su estancia en la república maltesa, compuesta por las islas de Malta, Gozo y Comino, el Papa visitará La Valetta, Victoria (en Gozo), Cospicua, Sliema, Rabat y Medina y se entrevistará con el presidente, Censu Tabone, y el primer ministro, Edward Fenech Adami.

La visita del Papa a este archipiélago, en el que el 98,9 por ciento de sus 350.000 habitantes son católicos, se produce en un momento en el que las relaciones entre la Santa Sede y el Gobierno de La Valetta son buenas.

Ya están superados los enfrentamientos entre la iglesia de Malta y el ejecutivo laborista de Don Mintoff provocados por los planes del Gobierno maltés de nacionalizar los bienes eclesiásticos, que suponen el 60 por ciento de la isla.

Resultados definitivos de las elecciones rumanas

Bucarest (Efe).– El presidente provisional de Rumania, Ion Iliescu, del Frente de Salvación Nacional (FSN) obtuvo el 85,07 por ciento de los votos en las elecciones celebradas el pasado domingo, según los resultados definitivos divulgados hoy por la radio estatal.

Frente a la abrumadora mayoría de Iliescu, el liberal Radu Campeanu consiguió el 10,64 por ciento de los votos e Ion Ratiu, del Partido Campesino, el 4,29 por ciento.

Hoy comienza el juicio contra Nicu Ceaucescu

Bucarest (Efe).– El juicio contra el más odiado miembro del clan de los Ceausescu, Nicu, hijo menor del dictador rumano derrocado y del que se le consideraba su delfín, comienza hoy en la localidad de Sibiu, en el centro de Rumania.

Nicu, de 37 años, está acusado de "genocidio popular", delito por el que puede ser condenado a cadena perpetua.

Nicu fue secretario del PCR desde 1987 a 1989.

METRO 1.3

AHORA 150.000 Ptas. DE AHORRO

Vd. elige: 150.000 ptas. más por su coche usado, o 150.000 ptas. menos en el precio final del coche.

Equipamiento de serie: ■ 1.300 cc. ■ Encendido electrónico ■ Faros halógenos ■ Luneta térmica y limpiaparabrisas trasero ■ Dos espejos exteriores regulables desde el interior ■ Asiento posterior abatible 2/3.

Y además, de serie, en el METRO SURF: ■ Techo solar.
En el METRO GTA: ■ Llantas de aleación.

SURF	1.179.000 Ptas.
LS 3 P	1.170.000 Ptas.
LS 5 P	1.240.000 Ptas.
ADVANTAGE 5 P	1.205.000 Ptas.
GTA	1.300.000 Ptas.

Precio Final recomendado sin descuento promocional.
IVA y transporte incluido.
Válido hasta el 31 de Mayo.

ROVER CREDIT

DIERESIS

ROVER

Concesionario Oficial: BURGOS. TALLERES FAUSTO. Avda. Constitución Española, 5. Tel. 22 35 44. Y su Red de Agentes en toda la provincia.

M.C.D. 2018

Son nueve los muertos en el atentado de Medellín

Bogotá (Colpisa, por Manuel Mediavilla).– No cesa la tragedia colombiana: al menos nueve muertos y 16 heridos es el balance inicial de un nuevo coche-bomba en Medellín. El vehículo repleto de dinamita fue hecho estallar por su conductor al verse descubierto por la Policía, cuando se dirigía al centro de la ciudad.

Esta había instalado un retén móvil frente a un importante hotel de la capital antioqueña precisamente para interceptar posibles transportes de explosivos. Todo sugiere que el destino previsto de la mortífera carga era algún objetivo en el centro de la ciudad.

La película de los sucesos –que tuvieron lugar a las 18.20 hora local, 1.20 de la madrugada en España– era anoche todavía muy fragmentaria, pero los primeros testimonios coincidían en varios detalles claves. El escenario de la tragedia fue la llamada variante de Las Palmas del sureste medellinense, teóricamente una de las carreteras más "tranquilas" de la ciudad, lo que ha dado lugar a una concentración de centros sanitarios y hoteleros; muchos lugareños la conocen incluso como "ruta hospitalaria".

En esa zona, justo frente al Hotel Intercontinental, perteneciente a la importante cadena del mismo nombre, miembros del comando de élite de la Policía Nacional habían instalado un retén móvil. Esa táctica es habitual en ese lugar, como este enviado especial tuvo ocasión de comprobar en un reciente viaje a la capital antioqueña.

Cuando los agentes iban a requisar uno de los vehículos, un Renault-18 conducido por un hombre, éste se vio descubierto y en un gesto desesperado activó su carga explosiva. Entonces fue el caos. Un sargento, dos policías y dos civiles quedaron hechos pedazos, incluido el conductor suicida, auto-inmolado en el interior del coche. Otra quincena de personas, ocho de ellas agentes, padeció heridas de diversa consideración; informes oficiales confirmaban, mientras escribíamos esta crónica, el fallecimiento de uno de los trasladados a centros sanitarios, también integrante del cuerpo de élite de la Policía. Varios vehículos resultaron hechos añicos y se incendiaron, hasta formar una hoguera que motivó la urgente intervención de los bomberos.

Los cristales del citado hotel saltaron por los aires y provocaron lesiones a algunos de los clientes.

La nueva tragedia medellinense confirma que la recta final electoral no va a poder librarse de estar marcada a hierro y fuego. La barbarie sigue su curso implacable, movida por oscuros cerebros decididos a descargar indiscriminados golpes mortales en cualquier momento y lugar.

La psicosis del terror se cuela por todos los poros de la piel de los colombianos; en Bogotá, por ejemplo, cundía la desazón entre los empleados del céntrico hotel que encabeza la cadena del afectado por la explosión, que ya fue víctima de un atentado hace un año. El miedo inevitable, la conciencia de que los coches-bomba no tienen ojos –sino todo lo contrario– para distinguir a la población civil más indefensa, empapa el corazón y la mente de los ciudadanos aquí y allá.

Viajes de la Rural

DINAMARCA

VIAJE TECNICO, CON VISITA A LA FERIA DE

HERNING

PLAZO DE INSCRIPCION HASTA EL 1 DE JUNIO — PARA SOCIOS — DIA DEL SORTEO 5 DE JUNIO

DEL 19 AL 28 DE JUNIO

VIAJE SUBVENCIONADO. INCLUYENDO DESPLAZAMIENTOS Y MANUTENCION EN HOTELES SELECCIONADOS CON VISITAS TECNICAS

OTRA ACTIVIDAD SOCIO-CULTURAL DE

PARA MAYOR INFORMACION EN NUESTRA RED DE OFICINAS PROVINCIALES

Clima de terror para las elecciones colombianas

Bogotá (UPI, por Federico Fulleda).– En medio de un clima oscurecido por las amenazas de ataques terroristas, los colombianos votarán el domingo para elegir al nuevo presidente que gobernará durante cuatro años este país que vive en medio de una profunda crisis originada por la violencia de los traficantes de drogas.

Cuatro de los 14 candidatos figuran en las preferencias de los 13 millones de personas mayores de 18 años que votarán en una jornada de nueve horas para elegir al futuro presidente de Colombia, que asumirá el mando el 7 de agosto.

Jaime Serrano, coordinador de las elecciones en Colombia, dijo a la prensa que el domingo a las 8 de la noche el mundo entero conocerá el nombre del nuevo presidente.

Los aspirantes presidenciales César Gaviria, del Partido Liberal, en el Gobierno, Alvaro Gómez, del grupo de salvación nacional, Antonio Navarro, del grupo izquierdista Movimiento 19 de Abril (M-19) y Rodrigo Lloreda, del Partido Social Conservador, terminaron bajo fuerte tensión la campaña y esperan optimistas el resultado de la votación.

Llamamiento presidencial

Por primera vez los colombianos deberán marcar en una tarjeta amplia la fotografía del candidato de sus preferencias al momento de votar. Unas 17 millones de tarjetas fueron impresas para el día de la votación. La campaña política que se desarrollo ha sido una de las más sangrientas en la historia colombiana por el asesinato de tres candidatos presidenciales: el liberal Luis Carlos Galan, los izquierdistas Bernardo Jaramillo y Carlos Pizarro, y el senador Federico Estrada, asesor de Gaviria.

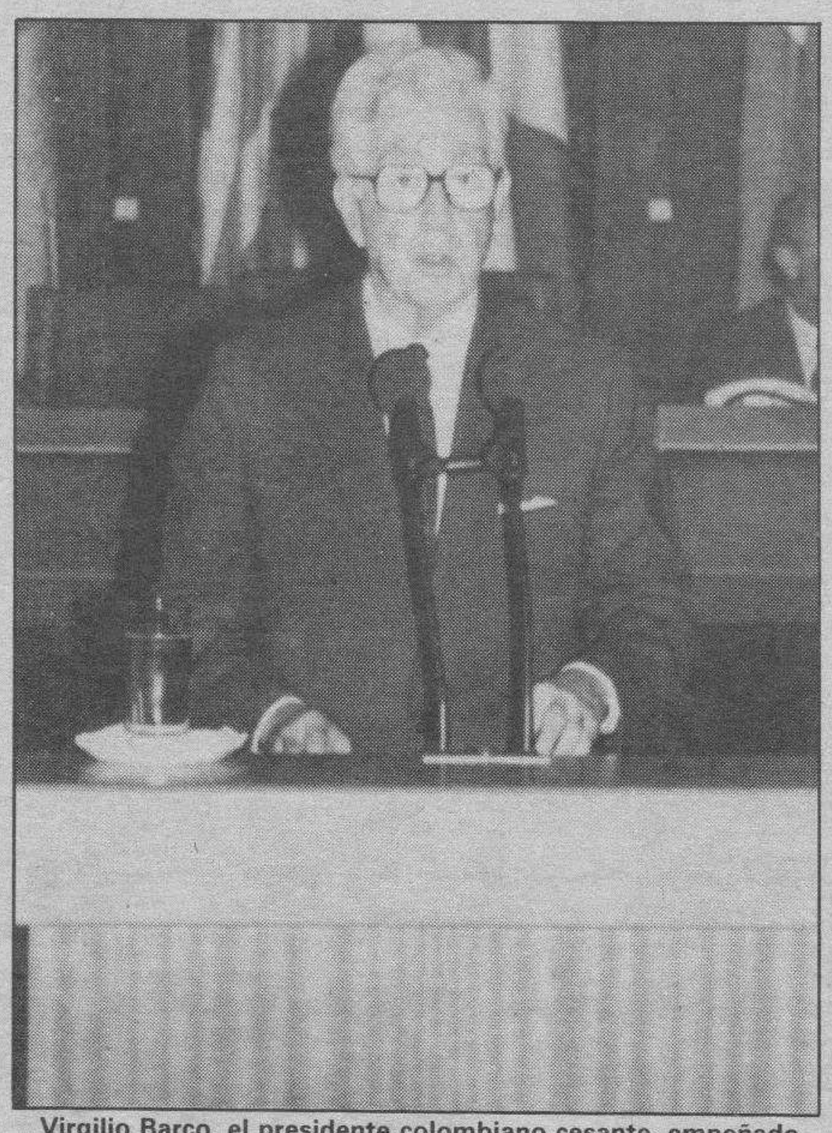

Virgilio Barco, el presidente colombiano cesante, empeñado en una guerra abierta contra el narcotráfico. Foto Efe.

Este clima de violencia atrajo la atención de centenares de periodistas de todas partes del mundo que han llegado a Bogotá y a Medellín para cubrir los acontecimientos.

El presidente Virgilio Barco hizo un llamamiento a los colombianos para que voten este domingo y señaló que el respaldo electoral a los partidos es un golpe contra los grupos terroristas partidarios de "resquebrajar el orden institucional".

El ministro de Defensa, general Oscar Botero, señaló que el "plan democracia", fue revisado cuidadosamente por todas las autoridades civiles y militares para garantizar el acceso de los colombianos a los puestos de votación.

A diferencia de otras elecciones, en esta oportunidad el ambiente es tirante en todo el país por los anuncios de los traficantes de droga de hacer explotar bombas en represalia por la política del Gobierno de autorizar las extradiciones.

Gaviria, en la mira de los narcotraficantes

El ambiente de pánico es mucho más notable en Medellín donde, según la Policía, comandos armados pagados por traficantes de cocaína destruyeron 80 de los 120 gigantescos avisos metálicos con propaganda a favor de Gaviria, que de acuerdo a las encuestas es favorito para ganar las elecciones. "En Medellín no se arriesgarán y seguramente que preferirán no salir el domingo a las calles a lanzar consignas a favor de Gaviria", dijo uno de los coordinadores de la campaña del candidato liberal en Bogotá. Gaviria está en la mira de los traficantes del cartel de Medellín, que ven en el candidato liberal la continuidad de la política de extradición a Estados Unidos, señalaron analistas.

breves

■ **Mayor Zaragoza, condecorado por Hasan II.–** Rabat (Efe).- El director general de la UNESCO, Federico Mayor Zaragoza, fue condecorado anoche en Rabat por el rey Hasán II de Marruecos con el "Uissan alaui", grado de comandante, informó hoy la agencia marroquí MAP. Mayor Zaragoza correspondió al monarca con la entrega de una medalla en consideración a sus esfuerzos por la Cultura.

■ **Roh Tae Woo, satisfecho con las disculpas del emperador Akihito.–** Tokio (Efe).– El presidente de Corea del Sur, Roh Tae Woo, que realiza una visita oficial de tres días a Japón, expresó hoy su satisfacción por las disculpas del Emperador Akihito sobre la dominación colonial japonesa desde 1910 a 1945. "Pienso en los sufrimientos causados por mi país a su pueblo durante aquel desafortunado período y siento el pesar mas profundo" fueron las palabras del Emperador, que Roh repitió hoy ante un grupo de corresponsales coreanos, desplazados a Tokio.

■ **Dimite el presidente del partido ultraderechista «Los Republicanos» Franz Scoenhuber.–** Bonn (Efe).– El presidente del partido ultraderechista alemán federal "Los Republicanos", Franz Schoenhuber, presentó hoy inesperadamente la dimisión de su cargo, según informó un portavoz de dicha formación política. El motivo principal expuesto por Schoenhuber para su dimisión fue el fuerte enfrentamiento que ha tenido en los últimos tiempos con la sección regional bávara de "Los Republicanos".

■ **Walesa cancela su visita a Escandinavia-** Oslo (Efe).– La tensa situación interna en Polonia ha obligado al líder sindical de ese país, Lech Walesa, a cancelar una gira por Escandinavia que debía haber comenzado hoy, viernes, en Oslo. El viaje a Noruega, por invitación de la federación de sindicatos LO, hubiera debido completarse con visitas, la próxima semana, a Copenhague, Estocolmo y Helsinki, y habría sido el primer viaje de Walesa a las naciones nórdicas. Pero "dificultades internas" ocasionadas por la huelga de ferrocarriles en Polonia y por una reunión del sindicato Solidaridad impiden a Walesa realizar el viaje, confirmó aquí el secretario de información de LO, Oivind Hansen.

■ **Acuerdo de cooperación–** Moscú (Efe).– El Comité estatal para la televisión y radiodifusión de la URSS (Gosteleradio) y Radio Exterior de España han firmado hoy un acuerdo de cooperación que prevé intercambio de información y realización de programas bilaterales, así como la posibilidad de desarrollar proyectos conjuntos en el futuro.

M.C.D. 2018

NACIONAL

Quedó visto para sentencia el juicio a los hermanos Garfia por triple asesinato

Valladolid (Efe).-El juicio contra los hermanos Juan José y Carlos Garfia Rodríguez, acusados de la muerte de un policía municipal, un guardia civil y un paisano, quedó hoy visto para sentencia en la Audiencia Provincial de Valladolid tras una sesión de dos días. El abogado defensor denunció agresiones tras la sesión de ayer.

Este abogado denunció que su patrocinado y su madre fueron agredidos a la salida de la sesión de ayer, por uno de los testigos. En cuanto a las vistas de ayer y hoy, Juan José Garfia, de 24 años, en su declaración en la vista oral negó la autoría de su hermano en los disparos que produjeron las tres víctimas mortales y trató de exculparle de los cargos de asesinato de los que era acusado por el fiscal y los tres abogados de la acusación particular. Los esfuerzos, sin embargo, del fiscal y de los acusadores se centraron en demostrar que Carlos Garfia es tan culpable de las muertes como su hermano y esgrimieron que prestó «una colaboración necesaria» para que murieran las tres víctimas. Ambos destacaron que los dos hermanos actuaron con frialdad. El fiscal pide sumas de 120 y 117 para uno y otro hermanos.También pusieron de manifiesto en la vista que Juan José y Carlos Garfia son listos y que el primero de ellos tiene un coeficiente intelectual algo superior al normal.

Ciudad Real. Dos muertos, un empresario y un viajero, es el resultado de un accidente aéreo. El aparato quedó destrozado. Efe.

«El Litri» herido de pronóstico reservado

Huelva (Efe).- El diestro sufrió ayer heridas calificadas de pronóstico reservado a consecuencia de una cornada en el muslo derecho, con tres trayectorias que causaron lesiones en los abductores. El parte médico señala que no hay lesión nerviosa ni arterial y que no presenta hemorragia importante. Tras ser intervenido, el diestro quedó internado en la UCI, donde se recupera de estas heridas.

Incautados 3.000 Kg. de hachís

Murcia (Efe).-Funcionarios del Servicio de Vigilancia Aduanera de la región murciana se incautaron hoy de 3.000 kilogramos de hachís, cuya valoración oficial asciende a 9.000 millones de pesetas, informaron a «Efe» fuentes de la Jefatura Regional de Aduanas de Murcia. La droga fue intervenida durante la madrugada, en las proximidades del cabo Punta de Cal Negre, y en ella fueron detenidos siete individuos, cuatro de ellos de nacionalidad marroquí y los demás españoles, según informó el Jefe Regional de Aduanas, adscrito a la Delegación de Hacienda, José María García Ginés.

La operación, realizada entre los municipios costeros murcianos de Mazarrón y Aguilas, se realizó cuando los detenidos se disponían a introducir el alijo, repartido en 115 bultos, en dos furgones estacionados en una carretera comarcal.

Segunda autopsia al cadáver de un recluta

León (Efe).- El cadáver de un recluta, cuya madre sostine que fue asesinado, ha sido sometido a una segunda autopsia. Según fuentes judiciales, aunque este resultado sea igual que el de la primera, se ha apreciado una herida inciso-contusa de unos 4 cms. bajo el cuello y otra bajo una de las orejas, las cuales no fueron vistas inicialmente. Fue el 4 de diciembre de 1989 cuando Julio López Alvarez apareció ahorcado al colgarse de la cuerda de su petate en un aseo del Acuartelamiento de Araca.

Tres detenidos en Soria

Soria (Efe).- La Guardia Civil ha detenido en Soria a Jesús, I. Antonio y Angel Setién acusados de homicidio cometido a disparos en Bilbao. Los tres son reconocidos hampones y muy peligrosos, y residen en Bilbao habitualmente.

INTERNACIONAL

Un fuerte terremoto sacude Indonesia

Yakarta (Efe).- Un terremoto de intensidad 6,3 grados en la escala de Richter, capaz de producir fuertes daños, azotó una zona rural del archipiélago indonesio.

El seísmo se produjo a las 3,09 hora local, (20,09 GMT del jueves) al norte de la isla de Flores a unos 1.700 kilómetros al este de Yajarta.

La capital de la isla, Maumere, el núcleo más importante de población en ella, está situado a unos 150 kilometros del epicentro del terremoto.

De momento no hay detalles de víctimas o daños a consecuencia de este movimiento sísmico ni de otro ocurrido casi simultáneamente en la isla de Sumatra que registro la intensidad 2 en la misma escala.

Incautados 200 Kg. de cocaína venezolana

Baltimore (Efe).- Unidades antidrogas de Estados Unidos incautaron en Baltimore 220 kilos de cocaína, valorados en quince millones de dólares, y detuvieron en Nueva Jersey a cuatro sospechosos de pertenecer a una red de narcotráfico con conexiones en Venezuela, según fuentes policiales.

El cargamento de cocaína fue descubierto el jueves en una pared falsa detectada en un contenedor embarcado en Venezuela y destinado a «World Imports», de Nueva Jersey, una empresa que las autoridades consideran ficticia, agregaron las fuentes.

Simultáneamente a esta acción norteamericana antinarcóticos, en el puerto venezolano de La Guaira fueron inacutados 224 kilos de cocaína escondidos en un embarque de mercancías procedentes de Baltimore (EEUU), dijeron las autoridades estadounidenses.

Dos muertos ai estallar un bombardero

Moscú (Efe).- Dos personas murieron al estallar en el aire un bombardero soviético de mediano radio de acción, poco después de despegar, en la península de Crimea (sur del país), informó hoy la agencia oficial TASS.

El accidente ocurrió el lunes cuando el avión, un «Tupolev Tu-22m», sufrió un incendio en su motor derecho nueve minutos después de despegar, momento en el que cuatro de sus tripulantes saltaron en paracaídas al no poder hacerse con el control del aparato.

Cuadros de Degas y Van Gogh resultan falsos

Santiago de Chile (Efe).Las dos pinturas robadas en esta capital a un empresario naviero español, atribuídas a Vincent Van Gogh y Edgard Degas, resultaron ser falsas a pesar de estar valoradas en cuatro millones de dólares, según establecieron tres peritajes distintos citados ayer por un vespertino.

BURGOS

Un muerto y un herido grave por accidente de circulación en Fresneña

Burgos (D.B.).- A las 15,45 horas de ayer, en la carretera nacional 120, Logroño-Vigo, a la altura del Km. 72,9 en el término de Fresneña (Partido de Briviesca), el turismo marca «Talbot» Solara, matrícula M-9595-EJ conducido por Zósimo Rubio Rubio, de 65 años colisionó contra el vehículo «Mercedes» matrícula de Logroño núm. 6721-J conducido por José Amando Revuelta Fernández, de 33 años.

Como consecuencia de este siniestro, Zósimo Rubio resultó muerto y el conductor del Mercedes, ileso, mientras que la acompañante de éste, Juana Aguilar Soto de 64 años resultó herida grave.

Los usuarios del «Talbot» no hacían uso del cinturón de seguridad, según informó la Jefatura de Tráfico.

Al parecer, no ceder la preferencia de paso en un cruce debidamente señalizado por parte del automóvil Talbot fue la causa de este accidente.

Dos detenidos por robo a un turista

Según informó el Gobierno Civil, la Policía Local ha detenido a los hermanos F.I.J. de 16 años, con ocho antecedentes, y a J.A.I.J., de 21 años, con 16 antecedentes, y a E.E.J.., de 27 años con cuatro antecedentes, como presuntos autores de un robo con intimidación a un súbdito mejicano residente en Estados Unidos quien se encontraba de paso en esta ciudad.

El robo se cometió en la calle Fernán González, cuando la víctima fue rodeada por cuatro jóvenes que le agredieron y le sustrajeron 15.000 pesetas y 280 dólares, causándole además lesiones que fueron calificadas de leves.

Momentos después, una patrulla de la Policía Local encontró a los ladrones en el paseo del Espolón, al ir a ser identificados, empujaron a uno de los agentes, al que causaron heridas leves, y se dieron a la fuga hacia la plaza Mayor . Allí pudieron ser detenidos tres de ellos, a los que se ocuparon tres navajas y efectos procedentes del robo. Se continúan las gestiones para la localización y detención del cuarto delincuente.

Detenido por tráfico de hachís

Los Grupos de Investigación de la Brigada de Seguridad Ciudadana, han detenido a F.H.V., de 18 años de edad, con tres antecedentes, al cual le fueron ocupados 16 gramos de hachís dispuestos para su venta al por menor.

Reclamado por un juzgado de Canarias

Los mismos grupos, han detenido a M.J.C. de 29 años, quien estaba reclamado por un juzgado de Canarias.

Detenido por molestar en un tren

Una dotación del 091, ha detenido en la madrugada de ayer en la estación de Renfe a M.J.G., de 31 años con siete antecedentes.

Este individuo viajaba desde Zaragoza en el trayecto Madrid-Gijón, y gritaba y molestaba a los viajeros. Cuando los policías subieron al tren para identificarlo, éste individuo se encerró en los servicios de un vagón, por lo que para detenerlo se hizo preciso descerrajar la puerta. Tras su detención fue traladado a comisaría. Esta actitud, detuvo y retrasó la salida del «convoy».

Robos en inmuebles

Se ha denunciado un robo en un domicilio de la calle Laín Calvo. Los ladrones, tras entrar en la vivienda por una claraboya, se apoderaron de efectos valorados en unas 20.000 pesetas.

Robo en una bodega

También se ha denunciado un robo cometido días pasados en una bodega de Renuncio, de donde los «cacos» se llevaron una cocina de butano, botellas y otros efectos, valorado todo ello en 60.000 pesetas.

Otros robos

Destacarles que, durante las últimas horas, se han denunciado dos robos en establecimientos, tres sustracciones del interior de vehículos y la recuperación de otro robado días pasados.

Denunciado un pescador en Roa de Duero

La Guardia Civil, ha denunciado a un pescador en Roa de Duero por faltar a la Ley, pescando sin la licencia.

M.C.D. 2018

España se enfrenta hoy a Yugoslavia

Tarvisio (Colpisa, Tomás Roncero, enviado especial).— La selección española afrontará hoy, a partir de las 20,00 horas (TVE-2) ante Yugoslavia su último test serio antes de su debut mundialista ante los uruguayos del próximo 13 de junio.

Y para demostrar que ya se vive y se respira dicho debut Luis Suárez ha decidido alinear hoy a su equipo de gala, en un claro intento de obtener un resultado positivo para conseguir responder al mazazo psicológico que supuso el triunfo de Uruguay ante Inglaterra en Wembley el pasado martes.

El equipo español está totalmente mentalizado para iniciar la recta final de su puesta a punto a sólo 18 días de su primer embite serio en el Mundial, y más los once elegidos por el seleccionador gallego que son conscientes que salvo lesiones o imponderables mayores serán los que en el estadio Frioli de Udine salten de salida ante los charrúas en el primer partido de este campeonato. En definitiva el equipo será el formado por: Zubizarreta, Chendo, Sanchís, Andrinúa, Jiménez, Míchel, Roberto, Martín Vázquez, Villarroya, Manolo y Butragueño. Cabe reseñar que los jugadores lucirán los nuevos números en sus dorsales que ya lucirán a su vez en el próximo Mundial de Italia, lo que permitirá ver a Míchel con el 21 a la espalda, a Manolo con el 20 y a Roberto con el 15, por ejemplo. El resto de los titulares, mantendrán la nominación habitual.

Finalmente se recuperó el rojiblanco Manolo en su totalidad de la herida sufrida en el partidillo del jueves en la tibia de su pierna izquierda, por lo que Luis Suárez podrá calibrar con su equipo titular el estado de forma del mismo ante el innegable potencial de la selección yugoslava.

Angel Villar y Luis Suárez en Tarvisio. Foto Efe

Yugoslavia, un enemigo de cuidado

La selección balcánica ha logrado conjuntar un ramillete de figuras prometedoras pretendidas por buena parte de la élite del fútbol europeo. Sin ir más lejos el Olimpic de Marsella ya ha contratado para la temporada 1991-92 a Stojkovic, un delantero de gran calidad que para Luis Suárez "será el hombre a tener más en cuenta en el partido de esta noche".

Quien no podrá jugar es Savicevic, un medio punta de gran calidad que pretende el Real Madrid y que ha sufrido una lesión en su rodilla derecha que incluso le puede dejar fuera del Mundial. Tampoco podrá jugar por lesión Katanec, el yugoslavo que este año apartó en la Sampdoria de la titularidad al español Víctor.

En consecuencia los yugoslavos jugarán de salida con: Ivkovic, Vulic, Hadzibegic, Spasic, Sabandzovic, Baljic, Prosinecki, Susic, Stojkovic, Pancev y Vujovic. Destaca la presencia de Vulic, jugador del Mallorca, y del ex-bético Hadzibegic, que ahora milita en el Sochaux francés.

El seleccionador yugoslavo, Ivica Osim, ha comentado que tampoco da excesiva importancia al encuentro "porque no deja de ser un amistoso y para mí es mejor planteármelo como una posibilidad de hacer pruebas para el Mundial a arriesgar como si nos fueran los puntos en el embite".

Con similar filosofía encarará el encuentro Luis Suárez, aunque las pruebas las dejará para el segundo tiempo dependiendo del número de cambios que finalmente pacten ambos equipos. El seleccionador español comentó que "este partido no será trascendental, porque si ganamos no vamos a asustar a nadie y si perdemos no se van a reir de nosotros. En realidad lo de hoy es una fase más de cara a la preparación del Mundial, y como tal nos la tomaremos. Ni siquiera me vale hablar del efecto psicológico de una posible victoria, porque sólo vale ganar a uruguayos, coreanos y belgas, los días 13, 18 y 21 de junio, porque lo demás son tonterías".

Precedente negativo

Tampoco olvida Luis Suárez que su debtut como seleccionador se produjo precisamente ante Yugoslavia cayendo derrotada nuestra selección en Oviedo por un gol a dos hace dos años. Para el gallego "ha pasado mucho tiempo y todo ha cambiado, tanto mi equipo como los yugoslavos, por lo que no me sirve de referencia". A pesar de dicho resultado favorable en los 14 partidos jugados entre ambas selecciones el historial favorece ligeramente a España que ha logrado seis victorias, ha cosechado cuatro empates y ha perdido otros tantos encuentros.

El encuentro se jugará en el estadio central de la localidad yugoslava de Lbjubiana, a 90 kilómetros de Tarvisio. Es un campo con una capacidad de tan sólo 25.000 espectadores, y ni siquiera se prevé un lleno porque la región de Eslovenia donde está situado dicho terreno de juego es de las que menos pasión sienten por el fútbol en Yugoslavia. El caso es que España dará hoy su primera medida de lo que puede hacer en este Mundial, aunque aún quedarán más de dos semanas para corregir los posibles errores que se cometan.

Postales

Tarvisio (Colpisa de nuestro enviado especial Tomás Roncero).— Emilio Butragueño y Andoni Zubizarreta cumplirán hoy su partido número 49 con la selección española, con lo que alcanzarán en el palmarés al mítico José Angel Iribar. La efémerides será especialmente emocionante para Zubizarreta, que fue quien suplió en la titularidad del Athletic de Bilbao al «Chopo» en 1983. Butragueño y Zubizarreta se colocarán hoy en la sexta posición del «ranking» de los internacionales de nuestra selección, por detrás de Santillana (56), Víctor (60), Arconada (68), Gordillo (75), y Camacho (81).

Ayer llegó la selección inglesa a Cagliari en medio de un ambiente enrarecido tras la derrota de los «pross» ante Uruguay el pasado martes.

El seleccionador nacional inglés Bobby Robson vuelve a estar en la picota y ya ha anunciado que tras el Mundial dejará la selección de Inglaterra para pasar a entrenar al PSV Eindhoven.

Los temibles «Hooligans» ya han hecho de las suyas por su parte, que ayer fueron detenidos dos hinchas del Liverpool en el tren de Ancona-Roma por protagonizar actos vándalicos dentro del mismo. Esta visto que estos salvajes no cambian.

El partido de la final de la copa de Europa jugado el pasado miércoles en Viena entre el Milán y el Benfica paralizó toda Italia.

Así lo ha demostrado los sondeos de audiencia realizados por la RAI, que cifran en un total de 18.455.000 personas las que presenciaron por la televisión el evento. Sólo ha sido superado este registro en la final de la Copa de Europa de 1989 que jugaron el Milán y Steaua de Bucarest en Barcelona, y la semifinal de la Recopa de naciones que Italia disputó ante la Unión Soviética en Alemania 1988.

El único árbitro español designado para este Mundial, el aragonés afincado en Madrid Emilio Soriano Aladrén, conocerá su primera designación para este Mundial de Italia el próximo 3 de junio.

La mala actuación en el partido Juventus-Fiorentina de la final de la copa de la UEFA puede perjudicarle hasta el extremo de que el toque uno de los partidos más flojos del campeonato, pero es de esperar que la comisión de designación de árbitros de la FIFA de una nueva oportunidad de este magnifico colegiado que representará en Italia el arbitraje español.

Marino Lejarreta es un hombre admirado en Italia, porque en todas las ediciones del Giro siempre ha dado la cara y además siempre consigue estar clasificado entre los 10 primeros de la general.

Esta regularidad y el hecho de que ya marche cuarto en esta edición del «Giro» ha motivado que un diario del prestigio de «La Gazetta dello Sport» haya clasificado al «junco de Berriz» como el «stajanovista del Giro».

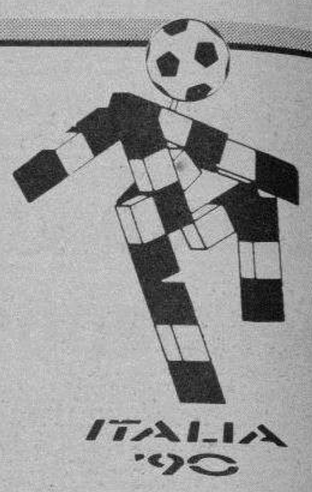

La selección, sin patrocinador

Tarvisio (Colpisa, Tomás Roncero, enviado especial).— El presidente de la Federación Española de Fútbol (FEF), Angel Villar, aseguró ayer en el hotel «Il Cervo» donde está concentrada la selección española que definitivamente nuestra selección «no contará con ningún sponsor para este Mundial».

Esta circunstancia deja en evidencia una vez más el fracaso de la agencia italiana Trombetta para contratar la policía necesaria para explotar comercialmente la imagen de la selección española.

De momento Trombetta sólo ha conseguido sacar 6 millones de pesetas por contratar a la mascota Mimosín para la selección, pero Villar está tranquilo porque la FEF se ha cubierto las espaldas al garantizarse el ingreso de 100 millones de pesetas en caso de que Trombetta no alcance antes de final de año unos ingresos publicitarios de 197 millones.

Por otra parte, el presidente de la FEF ratificó que efectivamente Ramón Mendoza le comentó en Viena la posibilidad de ampliar a cuatro el cupo de extranjeros por equipo, pero Villar se mostró escéptico ante dicho propuesta al afirmar que «ya en 1988 hubo muchas discrepancias cuando se aprobó la inclusión del tercer extranjero, pero en cualquier caso deberá ser la Liga de Fútbol Profesional la que nos remita su propuesta y después será la asamblea de la Federación la que decida al respecto».

También explicó Villar que la no amnistía concedida a Manolo Sanchís, sancionado con cinco partidos para la próxima edición de la Copa de Europa «se debe a que esta posibilidad no está incluída en los estatutos de la UEFA y habría que modificar los mismos para que pudiera llevarse a cabo».

Asimismo dejó claro que el aumento de las indemnizaciones por traspasos de futbolistas de 210 a 360 millones de pesetas sólo será efectivo a partir del próximo 1 de agosto, por lo que no afectará al fichaje de Martín Vázquez por el Torino.

Por ello el Real Madrid se tendrá que conformar con cobrar sólo 210 millones de pesetas por la pérdida de su jugador más cotizado en la actualidad.

Villar dejó claro que la multa impuesta por la UEFA a la Federación de 110 millones de pesetas por las transmisiones «piratas» de partidos al extranjero «tendrá que pagarla la Liga de Fútbol Profesional».

M.C.D. 2018

FUTBOL

Poster del Real Burgos que aparecerá en la edición de mañana domingo. Foto Angel Ayala

Mañana domingo termina el Real Burgos la campaña de su ascenso a Primera División

Burgos (Pesa).— La última jornada del campeonato nacional de Liga en Segunda División «A» está a veinticuatro horas vista. Culmina por tanto una temporada, que de espléndida hay que calificarla en razón a que el club burgalés la abandona por haber conquistado el derecho de participar en la próxima en la superior categoría del balompié nacional.

Y al margen de todos los festejos que pueda haber organizados para premiar y homenajear a los campeones, de los que no van a estar presente ni banda de música ni «majorettes», opinamos qué el equipo de quien desea recibir el mejor homenaje es, del público. Pero de ese mismo público que ha estado con los jugadores domingo tras domingo y que sin desgana se ha dejado en muchas ocasiones la voz en el campo animando los muchos goles conseguidos, o alguna que otra vez gritando para ver si con su apoyo se conseguía ganar aunque fuera por la mínima.

Todos estos actos en «El Plantío» para manifestar la adhesión de la afición hacia el Real Burgos se iniciarán a las cinco de la tarde. Por cierto que las danzas burgalesas que estarán sobre el césped del municipal serán las de Estampas Burgalesas y Justo del Río, además de lo ya nombrado en anteriores ediciones, como suelta de globos, palomas, asistencia de Peñas vestidas con las blusas de colores que las distingue. Habrá pasillo de honor para el nuevo Primera División y los jugadores ilicitanos serán testigos principales del mismo. Igualmente habrá «suelta» de balones hacia las gradas impulsados por la plantilla local.

Tras el partido contra el Elche, habrá cena «oficial» ofrecida por la Junta Directiva a jugadores, técnicos y empleados del Real Burgos, acompañados por sus mujeres o novias.

Al día siguiente, lunes, a las 13,00 horas, misa en la Catedral, con asistencia de jugadores y demás personas que forman la plantilla del club, para a las ocho y media de la tarde recibir el Ayuntamiento al Real Burgos, para desde el balcón principal de la Casa Consistorial, directivos, jugadores y entrenador saludar a los aficionados, y, acto seguido, el alcalde, José María Peña San Martín hacer entrega al presidente del club, Antonio Martínez Laredo, de una placa conmemorativa del ascenso. Finalmente habrá una recepción en los salones del Ayuntamiento, a la que seguirá otra en el Gobierno Civil, al día siguiente, martes, a partir de las doce del mediodía.

La última convocatoria

Ayer hubo entrenamiento de la plantilla local con vistas al choque frente al Elche y tras los mismos José Antonio Naya daba la lista de convocados para hoy sábado, que está formada por los siguientes jugadores, Bastón, Francis, Tamayo, Portela, Brasi, Karabeg, Tocornal, Peña, Chinea, Magdaleno, Juric, Antonio, Pérez Hurtado, Abad, Mata y Novoa, que son todos los disponibles, ya que Ribera y Villarroya se pierden por sanción el partido final, y los Azcona, Llabrés, Chelis, Barbaric y Asencio ausentes por lesión y otros temas.

Todo a punto por lo tanto para que comiencen los festejos por al ascenso del club a la superior categoría, que van a coincidir justamente con la bajada del telón de la «función» 1989/90. Una «función» cuyo acto final acaba y al termino del cual van a tener que saludar desde el centro del «escenario» autores y protagonistas.

Reducción en el precio de las entradas para el Mirandés-Osasuna Promesas

Miranda (M.A.C.).—Complicada es la papeleta que se le presenta al equipo rojillo mañana domingo, en el último partido de la temporada.

Es difícil que haya alguien que desconozca que el Mirandés necesita conseguir al menos uno de los dos puntos posibles en este encuentro para conservar la categoría. Puede ocurrir también, que otros resultados, los del Basconia, y especialmente el del Laredo nos sea favorable, y no se precise el punto.

Sea como fuere, es mejor no dejar las cosas al azar, y será más positivo lograr la permanencia por los puntos de este encuentro frente a Osasuna Promesas.

Los jugadores, el técnico, y todos aquellos que están relacionados con el Club han pedido el apoyo incondicional de los aficionados, el aplauso de todos y los gritos de ánimo para el partido de mañana. La directiva, y en su nombre José Molinero ha insistido también en lo mismo, el público va a ser uno de los elementos claves en este encuentro que va a ser una final.

En este sentido, y para intentar animar a los socios, y aficionados en general, se ha decidido reducir un tanto el precio de las entradas para presenciar este dramático Mirandés-Osasuna que empezará a las seis de la tarde.

Las entradas de tribuna, y las de preferencia se pondrá a la venta en 700 pesetas. La general costará hoy 500 pesetas, y los pensionistas, los cadetes y las señoras, tendrán que abonar 200 pesetas.

Los socios en esta ocasión no deberán pagar el suplemento que se estipuló en la última asamblea, y los niños podrán entrar gratuitamente.

Toda la directiva espera que esta medida anime a todos para darse cita en el campo de fútbol.

Nosotros esperamos también, que los mirandeses atiendan al llamamiento hecho por todos. Los jugadores saltarán al terreno de juego con la intención de luchar y sudar la camiseta desde el pitido inicial y hasta el momento en el que el colegiado ponga el punto final al encuentro, que coincidirá en esta ocasión con el final de la Liga 89-90.

Es necesario que los mirandesistas consigan al menos el empate, ellos buscarán la victoria, eso no lo dudamos, pero van a necesitar del apoyo incondicional de cuantos acudan a Anduva.

El Mirandés merece permanecer en 2.ª B, y todo el esfuerzo que en común hagamos será poco. Esperemos que mañana el grito de Mirandés, Mirandés, no deje de oírse.

Jornada de trámite para los equipos burgaleses de Tercera División

Burgos (Pesa).— Finaliza la temporada en el grupo VIII de Tercera División y, en esta última jornada corresponde jugar fuera a los tres clubs burgaleses que en él militan. Tanto para la Arandina como para Briviesca y Racing Lermeño, sus respectivos encuentros hay que considerarlos como de auténtico trámite aunque no lo sean para algunos de los equipos que con ellos se miden.

De esta forma, el conjunto de la capital de la Ribera, la Arandina tendrá que desplazarse hasta la Bañeza, mientras que los de la Bureba lo harán a la provincia de Zamora para enfrentarse al Benavente y el Racing Lermeño a la de Segovia para jugar contra el Whisky Dyc.

Apuros para La Bañeza

El conjunto leonés está obligado a poner toda la carne en el asador para tratar de imponerse al equipo burgalés, pues del resultado final del partido puede depender su ser o no ser en la categoría de cara a formar o no en el grupo la próxima campaña, a pesar de que tiene la gran fortuna de que su más directo rival de cara a la permanencia, el Endesa, tiene que jugarse toda la temporada en noventa minutos contra un equipo, el Palencia, que por su parte le ocurre lo mismo, aunque sea para todo lo contrario, el ascenso a la Segunda División «B» en pugna directa con el Valladolid Promesas.

Para la Arandina es un partido que hay que cumplir porque lo ordena el calendario, ya que para el «once» visitante serán dos tiempos reglamentarios de puro trámite, pues terminar terceros del grupo se ha complicado demasiado por el triunfo del Salmantino la semana pasada en Briviesca.

Benavente-Briviesca, a terminar lo mejor posible

Tanto para el Benavente como para el equipo burebano el partido de mañana domingo entre ellos, habrá que considerarlo igualmente de «compromiso», pero de cara al termino de la campaña. Zamoranos y burgaleses siguen en la división, aunque un puntito para los locales les alejaría de engorrosos triples empates entre equipo si ellos salían derrotados y a su vez ganaban los Endesa y La Bañeza a sus respectivos rivales, Palencia y Arandina, lo que no es muy probable.

El Racing a «beber» Whisky

En Palazuelos del Eresma, pueblo de la provincia de Segovia y muy próximo a la ciudad del Acueducto se elevan las destilerías del famoso whisky español y contra el equipo de esa empresa va a enfrentarse el Racing Lermeño a fin de cumplir con su obligación de terminar el campeonato.

Con sus tres negativos está salvado de todo peligro el cuadro local y no digamos los visitantes, que se encuentran a diez puntos de distancia de los lugares de descenso, por lo que el choque puede ser de total «guante blanco» para ambos contendientes.

No hay más cera que la que arde y la jornada que va a echar el cerrojazo a la campaña puede dar muy poquito de sí, al menos en lo que a los equipos burgaleses se refiere.

Buena temporada

Pero antes de cerrar este comentario, podría hacerse una valoración de la temporada en lo referente a los tres conjuntos burgaleses que en ella han participado y el diagnóstico general es bastante satisfactorio.

La Arandina ha realizado una espléndida temporada, pero por haber «aflojado» al final ha cedido «su» tercer puesto, mientras que el Briviesca termina con positivos y un Lermeño, muy castigado por las lesiones, se ha mantenido en una buena línea, aunque en casa no haya estado muy afortunado.

ESTADIO MUNICIPAL «EL PLANTIO»

DOMINGO, DIA 27 DE MAYO, A LAS 6 TARDE

CAMPEONATO NACIONAL DE LIGA SEGUNDA DIVISION

ELCHE, C.F.

REAL BURGOS, C.F.

SOCIOS, CUPON N.º 23

VENTA DE LOCALIDADES:

Taquillas Teatro Principal; en los bares de costumbre: Bar Moral, Bar Cantares, Bar Rastrilla, Bar Las Veguillas y en el domicilio del Club, en horas de oficina

M.C.D. 2018

JUDO

Hoy, en el «Dojokan», finaliza la Liga Interclubs

Burgos (DB).—Hoy, sábado, desde las doce de la mañana se darán cita en las instalaciones del «Gimnasio Dojokan», los equipos finalistas de la «Liga Infantil Interclubs de Judo».

Disputarán el título definitivo, los cuatro primeros clasificados: que por orden son: Dojokan A, Dojokan B, Safa A y Vadillos, mediante sistema de eliminatoria, mediante el cual cualquiera de ellos pueden optar a la victoria.

Posteriormente se procederá a la entrega de trofeos y a la clausura de esta primera «Liga Infantil Interclubs de Judo», que ha constituido un éxito tanto de participación como de nivel deportivo.

También hoy, sábado y por la mañana, se desarrollará en el Colegio Público Alejandro Rodríguez de Valcárcel una exhibición de judo, a cargo de los alumnos del Centro y de sus entrenadoras, Susana Martín y Cristina Martínez.

PELOTA

Antón y Asenjo, en las finales del nacional de juveniles

Burgos (DB).— Diversas actividades y campeonatos centrarán la atención de los seleccionados burgaleses. Así en las finales del Campeonato de España de juveniles, la pareja formada por Víctor Antón, como delantero y Juan Cruz Asenjo, como zaguero, defenderán su actual título. Son muchas las posibilidades de que el equipo de Burgos, pueda hacerse con un nuevo campeonato nacional, que de conseguirlo será el último, por pasar el próximo año a la categoría senior.

Las finales enfrentan a los burgaleses con el conjunto de Almería, con una importante trayectoria en la presente competición. El encuentro se celebrará en las instalaciones del frontón muncipal de la capital de Palencia, dando comienzo a las once de la mañana del domingo.

Dentro de la fase de ascenso a la División de Honor, este fin de semana se disputarán los encuentros correspondientes a las semifinales, entre las selecciones de Castilla-La Mancha y Madrid. La victoria de los cuatros partidos por parte de los madrileños, dejará sin opción a Castilla y León. Pero, la perdida tan sólo de uno de ellos daría la posibilidad del ascenso a nuestro conjunto regional. En definitiva que Castilla y León, queda por empate porcentual, a merced de los resultados de esta semifinal.

Los partidos de promoción tendrán en Salamanca, esta semana su punto de reunión. A ellos acuden los equipos burgaleses, de las categorías infantil y cadete. La marcha de los representantes locales se mantiene dentro de una línea de regularidad, tanto en las modalidades de herramienta como en mano.

Festival «Virgen de Revenga»

Con motivo de la celebración de la fiesta-romería de la Virgen de Revenga, hoy sábado se celebrará en el frontón municipal de Quintanar de la Sierra, una interesante velada. En la misma toman parte jugadores de la comarca y de las tierras de La Rioja, dando comienzo los partidos a las 17,30 horas.

En la modalidad de mano por parejas, Reimundo y Aranega, de Quintanar de la Sierra, contra Fita y Roberto, de Canicosa de la Sierra. En el segundo encuentro, César y Molina, de Covaleda, contra la pareja formada por Ferreruela y Jesús García, ambos residentes en Valladolid, pero naturales de Burgos. Estos jugadores sustituyen a última hora a los jugadores riojanos, Titín III y Santiago, previstos en un principio.

En la modalidad de mano (manistas), dentro del grupo 4 1/2, Chaperito de Quintanar de la Sierra contra Jesús (Narcís), jugador de Duruelo de la Sierra (Soria). Partido que centrará la mayor atención de los aficionados presentes.

Castrillo de la Reina

También hoy, sábado y desde las 17,00 horas, partidos de pelota a mano, dentro del programa de fiestas con motivo de la Romería de la Muela. El primer partido de alevines, entre alumnos de la escuela de pelota el «Cid», entre Arturo-Rubén y Jesús-Rodrigo. En el de infantiles, Dani-Hernando contra Antón-Jorge.

El encuentro entre jugadores senior, está protagonizado por Ortego-Pocholo, de Pinilla y Madrid, respectivamente, teniendo como rivales a la pareja zamorana compuesta por Jodra y Crespo.

Por otra parte ya está concretado el programa del Trofeo «Primavera», que patrocina la Caja de Ahorros del Círculo Católico. Según manifestó en su día el presidente de la Federación Burgalesa, el mismo será una repetición de la fase final del trofeo «Presidente». En primer lugar se disputarán una serie de partidos entre los alumnos de las escuelas, para seguir con el encuentro entre los hermanos Asenjo, (III-IV), y la pareja formada por Terín y Martínez.

Como partido estelar aparece la confrontación en mano parejas de Rey y César con Ferreruela y García, partido que en la final del Trofeo «Presidente», duró más de dos horas, teniendo entonces como escenario el frontón de Quintanar.

TENIS

Arrese «barrió» a Boris Becker

Düsseldorf (RFA) (Efe).— El tenista Jordi Arrese venció ayer a Boris Becker en la primera fase de la Copa del Mundo que se disputa en Düsseldorf y colocó al equipo español con una ventaja de 2-0 sobre la RFA después de que Sergio Bruguera derrotara también a Carl-Uwe Steeb.

Con estos dos resulados, España consuma su victoria sobre Alemania Federal sin necesidad del encuentro de dobles.

Arrese es el tercer jugador español que derrota al alemán federal en las últimas semanas, después de Emilio Sánchez Vicario y Juan Aguilera. El catalán venció ayer por 6-2 y 6-1, en un encuentro en el que sólo necesitó una hora y doce minutos para para batir, ante los 7.500 espectadores en la pista central del «Rochusclub», al popular deportista germano.

El primer verdugo hispano de Becker, tercer clasificado del mundo, este año fue Emilio Sánchez Vicario en el torneo de Montecarlo. Juan Aguilera hizo lo propio en la final del torneo de Hamburgo. el 13 de mayo.

Antes, en otro encuentro de la jornada, Sergio Bruguera derrotó a CarlUwe Steeb, por 2-6, 6-4 y 6-3. Bruguera, número 46 en el ranking mundial, tuvo problemas únicamente en la primera manga, pero en las dos siguientes el teutón se vino abajo, al parecer por una lesión en el hombro.

Los resultados del Grupo Rojo fueron: Jordi Arrese (ESP) venció a Boris Becker (RFA), por 6-2 y 6-1 y Sergio Bruguera (ESP) a Carl-Uwe Steeb (RFA), 2-6, 6-4 y 6-3.

Estados Unidos, finalista

El equipo de Estados Unidos se clasificó para la final de la Copa del Mundo de tenis, tras ganar ayer su segundo encuentro frente a la Unión Soviética, resultado que deja a España fuera de la lucha por el título.

El estadounidense Jim Courier consiguió el primer punto para su conjunto al derrotar, cómodamente, a Alexander Volkov, por 6-4 y 6-2, mientras que Brad Gilbert hizo lo propio con Andrei Cherkasov, por 6-2 y 6-3.

Los norteamericanos se han asegurado por su clasificación para la final un premio de 160.000 dólares, cantidad que pueden doblar en caso de ganar el próximo domingo.

El rival de Estados Unidos podría ser Yugoslavia que encabeza el Grupo Azul, con dos victorias, aunque el equipo de Argentina, en segunda posición, también tiene posibilidades de llegar a la final, si vencen a los austríacos, y Suecia a Yugoslavia.

Los resultados del Grupo Rojo fueron: Estados Unidos-Unión Soviética 2-0; Jim Courier (EE.UU.) venció a Alexander Volkov (URS), por 6-4, 6-2 y Brad Gilbert (EE.UU.) a Andrei Cherkasov (URS), por 6-2 y 6-3.

París, más abierto que nunca

La ausencia de cuatro grandes figuras del tenis mundial y la cantidad de posibles favoritos para el triunfo, entre los que se encuentran los españoles Juan Aguilera y Arancha Sánchez Vicario, hacen que el torneo de Roland Garros que comienza el lunes en París, esté más abierto que nunca.

En el cuadro masculino de esta edición del abierto francés no estarán presentes Ivan Lendl, John McEnroe y Mats Wilander, tres jugadores que han dominado esta década, lo que provocará una lucha por la victoria entre jugadores como Boris Becker, Juan Aguilera, Andrei Chesnokov, Stefan Edberg, Emilio Sánchez Vicario, Thomas Muster y Andrés Gómez.

Por su parte, Martina Navratilova deja el campo abierto para la juventud femenina encarnada en Steffi Graf, la defensora del título, Arancha Sánchez Vicario, y Mónica Seles, además de Gabriela Sabatini y Jennifer Capriati.

En el torneo masculino todo parece indicar que este año habrá un nuevo ganador ya que los jugadores que podrían repetir victoria no se encuentran este año en buena forma. El francés Yannick Noah, campeón en 1983, ha perdido en la primera ronda de los últimos siete torneos en los que ha participado, mientras que el ganador de la pasada edición, el estadounidense Michael Chang es sólo una sombra de lo que fue el año pasado después de que fuese sometido a una operación de cadera.

guía facultativa

DR. VARA DEL CAMPO
OIDO, NARIZ y GARGANTA
Vitoria, 27-A, 2.ª planta. Apartamento 201.
☎ 27 51 02. Previa cita

Dr. Merino Quintana
Oculista
General Yagüe, 5-1.º A
Teléfono 27 54 73
(Previa cita)

Su salud bien vale un chequeo
● EXPLORACION GENERAL
● CORAZON Y PULMON
● DIGESTIVO
● HUESOS Y ARTICULACIONES
● GINECOLOGIA
● OTORRINOLARINGOLOGIA
● UROLOGIA
● OFTALMOLOGIA
● PRUEBAS COMPLEMENTARIAS
● ANALISIS (sangre y orina)
● SCANNER RADIOLOGIA
● PRUEBA DE ESFUERZO
● ESPIROMETRIA
● CITOLOGIA
Hechos en el día, personalmente atendido por médicos especialistas
CHEQUEOTRONE
Avda. Reyes Católicos, 36 (Bajo) - Telf. 237263 - BURGOS

POR 1.500 PTS. SEMANALES
ADELGACE PARA TODA LA VIDA BAJO EL CONTROL DE UN MEDICO DIPLOMADO EN NUTRICION POR LA ESCUELA NACIONAL DE SANIDAD.
* Dietas que cambian su metabolismo y hábitos
* Control de colesterol, glucosa y Ac. Urico
CONSULTORIO DE DIETETICA Y NUTRICION
GRUPO CHEQUEOTRONE, S.A.
Solicite día y hora llamando a los Telfs. 237263-227337 o en Avda. Reyes Católicos, 36. Burgos.

CLINICA DENTAL REINA VICTORIA
Dr. Díaz Arenas
• Odontología preventiva y conservadora
• Prótesis dental
• Ortodoncia
• Odontopediatría
• Blanqueamiento y estética general
GRUPO CHEQUEOTRONE
Sin demora le damos día y hora llamando al teléfono 237263. o en Avda. Reyes Católicos, 36 B, Burgos.

OPTICA CIENTIFICA BURGALESA
Miembro de la primera organización nacional y europea.
MULTIOPTICAS
• Avda. del Cid, 14. ☎ 27 44 28
• Arzobispo Pérez Platero, 17. ☎ 21 87 09
BURGOS

CAMBIA SU VISION DE TODO
TODOVISION
OPTICA
I'ZAMIL
c/ LAIN-CALVO, 28
TLF: (947) 201357. FAX: (947) 20 26 26
BURGOS

CICLISMO

Allocchio, de nuevo el más rápido en el sprint

Marina di Pietrasanta (Italia) (Efe).— El italiano Stefano Allocchio, del equipo Italbonifica, consiguió su segunda victoria en la septuagésima tercera edición del Giro de Italia, al imponerse con facilidad en el sprint de la octava etapa —la más tranquila de cuantas se han disputado hasta ahora— entre Reggello y Marina di Pietrasanta, sobre 188 kilómetros de recorrido en los cuales invirtió 4 horas, 32 minutos y 25 segundos, a una media de 41,102 km-hora.

Para el líder Gianni Bugno y el resto de los favoritos para el triunfo final del Giro 90, entre ellos los españoles Marino Lejarreta y Federico Echave, fue una jornada de recuperación tras la paliza de la etapa de ayer con final en la cima de Vallombrosa.

Por ello, la clasificación general no sufre variaciones en sus primeros puestos y continúa encabeza por el italiano Bugno seguido del suizo Steiger a 1:12 minutos, del polaco Halupczok a 1:24 y los españoles Lejarreta y Echave, en cuarta y quinta posición a 1:25 y 1:33 minutos, respectivamente.

Stefano Allocchio, al igual que hace uno días en el primer sector de la cuarta etapa entre Ercolano y Nola, aprovechó perfectamente el trabajo de otros para imponer su mejor punta de velocidad. En Nola se benefició de la buena labor realizada por los hombres del Chateau D' Ax que buscaban la victoria con el alemán oriental Schur. Ayer, Allocchio dejó que los hombres del Panasonic tomaran la iniciativa en busca de la llegada con Van Poppel para repetir la jugada.

El sprint final y las tres vueltas al circuito de Marina di Pietrasanta, fue lo más destacado de la jornada, pues hasta entonces sólo el francés Colotti, el holandés Siemons y el estadounidense Pierce intentaron romper la monotonía de la carrera. La aventura de esos tres hombres duró del kilómetro 34 al 48 y su ventaja máxima fue de 28 segundos.

Sin apenas tirones, el pelotón iba tragando kilómetros, pues la lluvia no animaba a la aventura y los italianos, por fin consiguieron imponer su ley, hacer su carrera, al mismo tiempo que los favoritos aprovechaban para reponerse.

Hoy se disputará la novena etapa entre La Spezia y Langhirano de 176 kilómetros de recorrido y cuatro puertos puntuables para el gran premio de la montaña. El primero es el paso de Lagastrello, 1ª. categoría en el kilómetro 46, a continuación se encuentra el Paso di Ticchiano (3ª. categoría, kilómetro 65), poco después el alto de Cozzano (2ª. categoría y situado en el kilómetro 97), y Valico di Fragno de tercera a tan sólo doce kilómetros de la línea de meta.

Prueba de escuelas en Aguilar

Burgos (DB).— Hoy se celebra en la localidad burgalesa de Aguilar de Bureba, el segundo Trofeo ciclista «Peña San Guillermo». Por tercera vez se reúnen las escuelas de ciclismo de la provincia de Burgos, en la presente temporada, siendo la primera que se disputa fuera de la capital.

En esta prueba asisten por segunda vez los alumnos de la categoría cadete, con el fin de celebrar competición, dada la falta de pruebas para ellos en el presente programa provincial. La organización de esta carrera corre a cargo de la Peña Cicloturista «Santo Angel de la Guarda», con la colaboración del Ayuntamiento local, Peña San Guillermo y Diputación Provincial de Burgos.

RUGBY

Veteranos y Aparejadores, en la jornada de hoy

Burgos (DB).— Hoy, a las cinco y media, tendrá lugar en las instalaciones municipales de «San Amaro», la celebración del ya clásico encuentro entre el Aparejadores y sus veteranos. Vuelve este año con más interes si cabe este encuentro debido a la llegada de varios alumnos de anteriores promociones que regresan ahora a Burgos.

El encuentro, que marca en su celebración las postrimerías del curso escolar, pone en el terreno de juego y luego en torno a una mesa, punto y final a la temporada. En la que por parte del Aparejadores se ha conseguido mantener una línea regular durante la Liga.

La otra novedad de la jornada viene dada por la presentación del equipo femenino de rugby burgalés. Durante las mañanas de los sábados de los últimos meses, el equipo femenino ha venido realizando numerosas sesiones de entrenamiento. Con la presentación «oficial» de hoy se da a conocer la plantilla que el próximo año representará a nuestra ciudad, en diversas competiciones, acto que está anunciado para minutos antes del encuentro de esta tarde.

VOLEIBOL

El Trofeo de Primavera entra en cuartos de final

Burgos (DB).— La presente edición del Trofeo de «Primavera», patrocinado por la Caja de Ahorros del Círculo, llega en la jornada de hoy, a la celebración de los cuartos de final. De los encuentros de este fin de semana han de salir los equipos ganadores de cada grupo. Que a su vez disputen los encuentros de las semifinales, en la tarde del sábado, día 2.

Los partidos de cuartos corresponden en el día de hoy a, Cafetería Río-San José, de Salas de los Infantes, a las 17,00 horas, en el Diego Porcelos. Diego Porcelos-Muebles Gabanes, de Miranda de Ebro, a las 19,00, en el Diego Porcelos.

Para mañana domingo, S.P.-S.F./Yudica-C.V. Caché, a las 11,00 horas; Barrigas Boys-C.N. Tesla, de Trespaderne, a las 13,00 horas, ambos en el Diego Porcelos. Nuevamente participan equipos de la provincia en el Trofeo «Primavera», tras algunos años de ausencia.

ATLETISMO

Javier Ruedas, finalista de 1.500 en la «Gimnasiada»

Burgos (DB).— El joven atleta burgalés, Javier Ruedas Pérez, ha conseguido su pase a la final de 1.500 metros, en la «Gimnasiada», competición internacional reservada para atletas nacidos en los años 1973/74. El atleta del Way-Limabursa, acude con un total de 47 deportistas, de los que 31 son chicos y 16 chicas.

Con la marca obtenida por él en esta competición, 3.58, consigue la mínima para asistir al campeonato de España. La final de los 1.500 metros se celebra esta tarde en el estadio de Brujas (Bélgica).

Por su parte las atletas burgalesas, Monserrat Vegas y Laura Ramos, acuden a Lorca, formando parte del equipo regional en el nacional autonómico de pruebas combinadas.

EN EL MUNDIAL NOS LA JUGAMOS

SE LO REGALAMOS TODO (incluida la financiación)

Se lo regalamos todo. Si la selección española gana el mundial de Fútbol ' 90 le devolveremos íntegramente el importe de su compra. Así además de disfrutar de su Televisor, Video, Cámara de Video, Frigorífico, Lavadora, ...etc, con todas las primeras marcas, podrá pasarnos la factura y recuperar el importe total de su compra.
Como vé en el mundial nos la jugamos. Marque Vd. un tanto a su favor.

Promoción válida del 7 de Mayo al 9 de Junio

PAGUELO EN 12 MESES SIN RECARGO

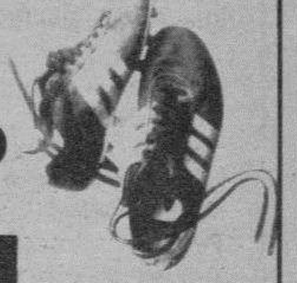

brezmes

ITALIA '90

Madrid, 2
Madrid, 5

Madrid, 6
General Davila, 19

MARQUE UN TANTO A SU FAVOR

M.C.D. 2018

PESCA

También en este bello deporte se descansa, como nos muestra esta fotografía. Foto A. Arroyo.

Nuestra amiga la trucha

Artes y cebos / VII

Burgos (A. Arroyo). — Como estamos viendo en los dos capítulos anteriores, tratamos un poco de la pesca al lanzado de la cucharilla, hoy seguiremos con el arte de la pesca con boya.

El sistema de la pesca con boya es muy interesante, por ello es indespensable describir este aparejo. Se trata de una esfera de plástico transparente con una especie de anillo periférico solidario provisto de dos orificios en el borde, con una o dos aperturas en uno de los dos hemisferios, que se cierran con un tapón de plástico. Bueno esto creo que todos lo conocemos pero por si acaso hay alguien que no lo conoce aquí queda dicho.

La boya puede llenarse parcialmente o totalmente de agua y de esta manera se le hace pesar más o menos según el uso que se le quiera dar. Esta esfera sobre el agua prácticamente es invisible, tanto si está vacía como lastrada con agua, y en las corrientes moderadas tampoco se deja ver si no es arrastrada, con la tracción del sedal o de la caña deja una estela sobre la superficie.

Su función es de lastre trasportador, y permite lanzamientos de diversos cebos y no solamente de moscas (como nos puede inducir a pensar al estar hablando de boyas), como pueden ser lombrices, gusarapas, etc., ya que con dicha boya nos permite lanzados que sin ésta no podríamos realizar.

Los lances se efectúan con la misma caña y el mismo carrete idóneos para las cucharas, e incluso el grosor del hilo no requiere ninguna variación especial. Hay pescadores que emplean este tipo de aparejo y suelen llevar bajos de línea o nylón más fino que el que lleve la línea.

La boya nos permitirá alcanzar puntos de pesca que no se podrían explorar con una caña simple o con un señuelo artifical o natural. Efectivamente existen zonas de ríos y torrentes en las que nadie lograría hacer funcionar una cuchara. Usando la lombriz como cebo, se puede lastrar la boya, en determinados casos, introduciendo en ella un poco de agua. Hay veces que es preferible una boya a un buen plomado y esto tiene la siguiente explicación que es por el hecho de que el segundo, sobre todo en lugares con obstáculos, tiene muchas posibilidades de engancharse en el fondo, mientras que la boya mantiene un nivel de flotación que lo hace permanecer siempre por encima del cebo.

El hecho de que insista en el uso de este pequeño accesorio es debido a lo práctico que resulta, sin que esto quiera decir que sea muy eficaz, ya que para ello hay que ser un gran experto del lanzado para poder pescar en las condiciones más adversas y no producir ningún recelo a nuestra amiga, en cuanto a esta forma de pesca.

Opinión entre amigos

NOS ha llegado el rumor de que se va a proceder a una nueva destrucción (dragado) del río Pedroso a su paso por Barbadillo del Mercado. La noticia nos preocupa, pero no nos sorprende, ya que hoy en día, y motivado fundamentalmente por la falta de competencias de la Brigada de pesca, del calculado aislamiento a que han sido sometidas las Sociedades de pescadores, y al extraño y completo silencio de los grupos ecologistas, cualquiera puede dragar brutalmente las cabezeras de un río (sus viveros naturales), o como en este caso con la excusa de una plantación de chopos, destruir el mejor río truchero de la provincia.

Adelantándome a la demagogia de los destructores diré que los pescadores no sólo no estamos en contra de los dragados preventivos que sean realmente necesarios (el caso del Arlanza a su paso por Salas de los Infantes (sería un ejemplo), sino que además queremos que se potencien lo más posible las plantaciones en las riberas de los ríos. Pero claro está que es intolerable y carece por completo de sentido que con esa excusa se destruya impunemente el río, por que eso sería, por ejemplo, como si por ayudar a limpiar una uña de un pie se cortase toda la pierna.

Estos dragados, además de la usurpación de una parte del río (que es de todos nosotros), supone no sólo la desaparición más o menos inmediata del 80-90 por ciento, de las truchas de ese tramo, sino también la destrucción del equilibrio ecológico de la zona, que tiene en el río su pilar esencial.

En el caso que estoy comentando el problema es aún peor, porque esta zona sustenta a muchas especies, algunas no sólo protegidas, sino que como en el caso del gato montés y la nutria tiene en estos tramos sus últimos reductos.

Por eso esta destrucción plantea al menos las preguntas siguientes: ¿Qué persona autoriza en Burgos estas y otras masacres?, y si no están autorizadas ¿por qué no se denuncia judicialmente el evidente delito ecológico que esa destrucción supone y se obliga a una restauración inmediata?

Parece increible que esto suceda hoy, casi en el sigblo XXI, y al borde del desastre ecológico total, pero no sólo sucede, sino lo que es peor que nadie parece que tiene intención o poder para remediarlo.

Es evidente que o se cambia radicalmente de postura en los temas relacionados con la pesca, potenciando a las Sociedades de pescadores, fomentando la afición de los más pequeños y exigiendo medidas políticas que permitan la acción efectiva de los responsables de la pesca, o el proceso de destrucción será pronto irreversible. **Javier Santos**

Guía práctica del pescador

Cotos	Estado de las aguas (*)	Cebos aconsejables	N.° capturas y longitud mín.
Huérmeces	bajas y claras	lombriz y cucharilla	8 — 19 cm.
Villarmentero	bajas y claras	lombriz y cucharilla	8 — 22 cm.
Tubilla del Agua	normales y clares	lombriz y cucharilla	8 — 19 cm.
San Felices del Rudrón	normales y claras	mosca y cucharilla	8 — 22 cm.
Orbaneja	tomadas	lombriz y mosca	8 — 22 cm.
Quintanabaldo	altas y tomadas	mosca y cucharilla	8 — 22 cm.
Santurde	altas y tomadas	lombriz	8 — 22 cm.
Salón	normales y tomadas	——	8 — 19 cm.
Villasuso de Mena	bajas y claras	lombriz	8 — 19 cm.
Valle de Mena	bajas y claras	lombriz	8 — 19 cm.
Pedruzo	normales y tomadas	cucharilla	8 — 18 cm.
Ameyugo	normales y claras	lombriz	8 — 19 cm.
Fresneda	normales y tomadas	cucharilla	8 — 19 cm.
Cerezo	normales y tomadas	cucharilla, lombriz y mosca	8 — 19 cm.
Los Ausines	normales y claras	lombriz y mosca	8 — 19 cm.
Barbadillo del Pez	normales y claras	lombriz y mosca	8 — 19 cm.
Vizcaínos	normales y claras	mosca	8 — 22 cm.
Cascajares	tomadas	cucharilla	8 — 22 cm.
Covarrubias	tomadas y normales	lombriz	8 — 22 cm.
Milagros	claras y bajas	mosca y lombriz	8 — 22 cm.
Hoyales de Roa	normales (turbias presa abajo)	mosca, cucharilla y lombriz	8 — 22 cm.
Haza	normales y claras	——	8 — 22 cm.

* Estos datos son facilitados por la Jefatura del Medio Ambiente, el viernes.

Actividad: Buena.
Tiempo cambiante. Capturas en aumento.

Actividad: Muy Buena.
Tiempo borrascoso. Capturas cuando más.

Períodos de mayor actividad

Hoy, sábado:De las 4,33 a las 5,03, de las 11,07 a las 11,37 y de las 17,41 a las 18,11.

Mañana, domingo: De las 6,46 a las 7,16, de las 13,16 a las 13,46 y de las 19,46 a las 20,16.

Lunes, 28: De las 8,43 a las 9,13 y de las 15,10 a las 15,40.

Martes, 29: De las 4,03 a las 4,33, de las 10,28 a las 10,58 y de las 16,53 a las 17,23.

Miércoles, 30: De las 5,40 a las 6,10, de las 12,03 a las 12,33, de las 16,18 a las 16,48 y de las 20,33 a las 21,03.

Jueves, 31: De las 5,06 a las 5,36, de las 9,20 a las 9,50, de las 13,35 a las 14,05 y de las 19,56 a las 20,26.

Viernes, 1: De las 8,40 a las 9,10 y de las 15,01 a las 15,31.

Las horas que figuran aquí corresponden al horario solar. Hay que sumar una o dos horas, según la circunstancia de cómo esté establecido el horario nacional.

M.C.D. 2018

BALONCESTO

Ferroplás - Férroli, último partido de la temporada

Burgos (José Luis Saiz).— Concluye hoy una temporada en la que nuestros equipos más representativos han sabido mantener la ilusión de muchos aficionados casi hasta el final, y lo hace con un partido que cabría calificar de «fratricida», el que enfrenta en la última jornada de la liguilla de ascenso a Segunda División a los dos representantes de la capital, el Ferroplás, que esta vez hará de anfitrión, y el Férroli, que será el visitante.

El partido, esta vez, será en el Polideportivo Municipal de El Plantío, feudo habitual de los colegiales. y dará comienzo a las seis de la tarde. Sabida es la rivalidad que media entre estos dos equipos, así como que en el partido de hace siete días, el triunfo sonrió a los entonces visitantes, el Ferroplás, con lo que el paso dado por éstos de cara a conseguir el ascenso puede considerarse decisivo. Sin embargo, los de Juanjo Horta todavía no han dicho su última palabra y querrán demostrar su deportividad intentando devolver la papeleta a los de Carlos Delgado.

Estos, por su parte, tienen bastante con ganar para conseguir el ascenso, porque es presumible un triple empate entre Novo Colchón, La Salle y el cinco burgalés, en cuyo caso, Novo Colchón de León sería campeón y Ferroplás subcampeón, ya que los resultados habidos entre estos tres equipos han sido los siguientes:

Novo Colchón-La Salle, 99-89 y 70-77. (tres puntos para cada uno). Novo Colchón - Ferroplás, 82-81 y 79-64 (cuatro puntos para los leoneses y dos para los del Ferroplás). Ferroplás - La Salle, 82-77 y 82-80 (cuatro puntos para Ferroplás y dos para La Salle). En consecuencia, Novo Colchón suma 7 puntos; Ferroplás, 6 y La Salle Iberduero, 5 puntos.

Resultados y clasificación Senior provincial

C.B. Clemen, 58; Bataner, 71
C.B. Brezmes, 70; El Cielo P.E., 75
Policía Municipal, 39; Juventud Círculo, 65
Peña Amaya, 57; Avis, 76
C.B. Crisis, 57; Agencia Ortega, 43
Colchón Way-Salesianos (descansa)
D. Cancha-Maristas, 65; Marcove, 66

	J.	G.	P.	T/F.	T/C.	Ptos
Avis	23	19	4	1740	1235	42
El Cielo P.E.	23	19	4	1380	1174	42
D. Cancha-Maristas	23	15	8	1409	1247	38
C.B. Brezmes	22	16	6	1389	1269	38
C. Way-Salesianos	23	13	10	1364	1284	36
C.B. Clemen	23	13	10	1198	1247	36
Bataner	22	13	9	1238	1251	35
C.B. Crisis	23	9	14	1397	1476	32
Marcove	22	8	14	1358	1416	30

Los azulgranas más conjuntados vencieron a un irregular Juventud (102-91)

Barcelona (Efe). Un Barcelona superior como conjunto y mucho más regular en su juego durante los cuarenta minutos del encuentro, consiguió adjudicarse el primer partido por el título de Liga.

102 Barcelona (55+47): Solozábal (13), Epi (10), Crespo (11), Wood (17), Norris (18) —equipo inicial—, Costa (14), Ferrán (17) y Trumbo (2).

91 Ram Joventut (48+43): R. Jofresa (6), Montero (13), Villacampa (28), Johnson (14), Lampley (27) —equipo inicial—, Morales (-), Margall (3). T. Jofresa (-) y Medianero (-).

Arbitros: Betancor y Monjas. Excluyeron por cinco faltas personales a Epi (m. 33), R. Jofresa (m. 35) y Montero (m. 38).

Unos 5.500 espectadores en los graderíos del Palau Blaugrana, que presenciaron el primer partido por el título de la Liga ACB, entre el Barcelona y el Ram Joventut.

Los barcelonistas superaron a un Ram Joventut en donde la gran actuación de Villacampa y Lampley permitió que mantuviera opciones a la victoria hasta los últimos minutos, precisamente cuando los jugadores de Pedro Martínez se descentraron por completo.

En la primera mitad, el Barcelona, que llegó a tener seis puntos en contra (10-16), consiguió dominar por doce (46-34) en el minuto quince, debido a su gran efectividad desde los 6,25 metros, distancia desde la que lograron seis canastas en la primera parte por ninguno el Joventut, que además acusó el hecho de que Montero se cargara pronto con tres personales.

En la segunda mitad, la cuarta falta personal de Epi y el acierto de Montero, que consiguió tres triples en esta fase, junto con la eficacia de Lampley debajo de los tableros, permitieron que el Joventut llegara a acercarse a solo dos puntos.

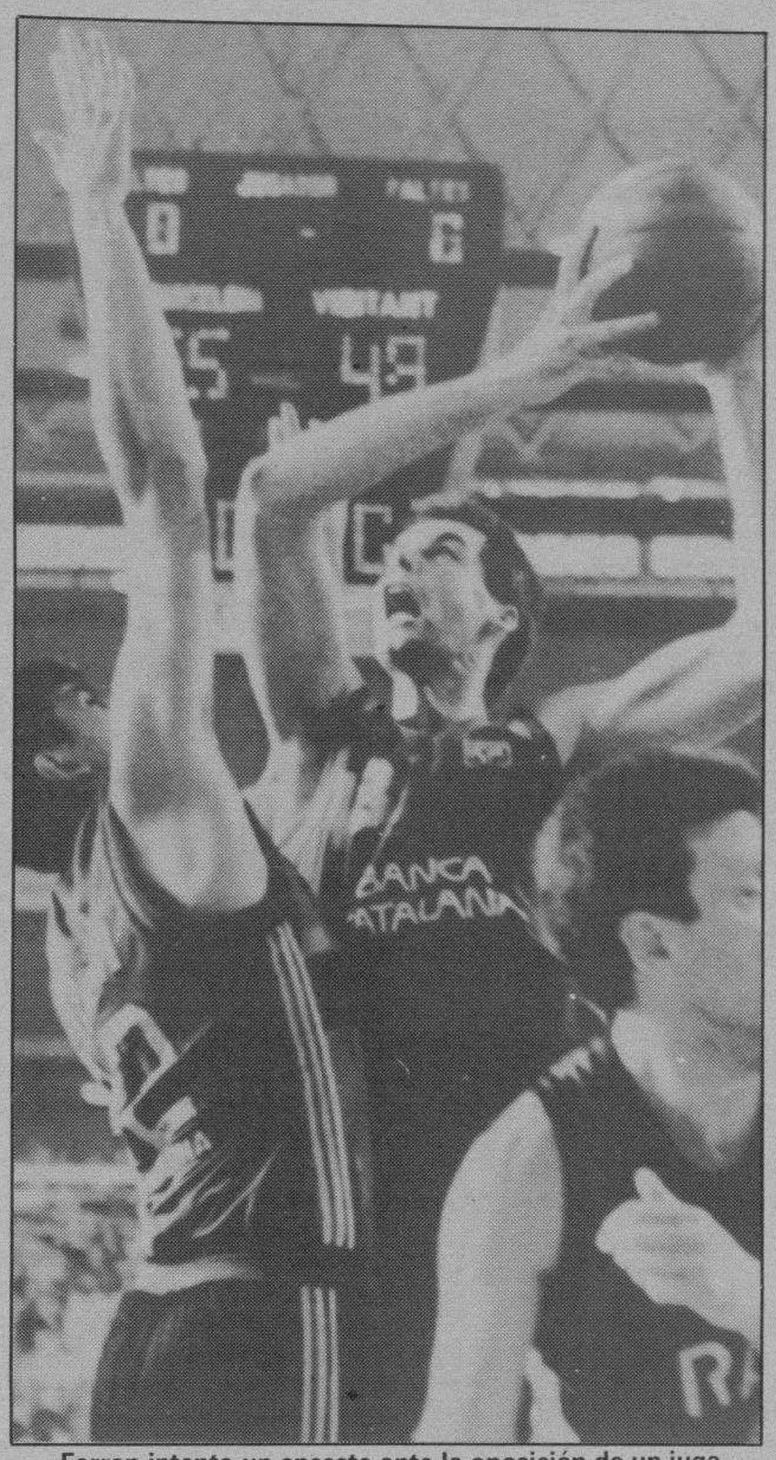

Farran intenta un enceste ante la oposición de un jugador del Juventud. Foto Efe.

Pero anoche los verdinegros dieron muestra de una gran irregularidad y el Barcelona supo aprovechar esta circunstancia para dominar el partido con una relativa tranquilidad en los últimos minutos, sobre todo porque bajo los tableros los pivotes barcelonistas eran claramente superiores.

El entrenador azulgrana Aito García Reneses logró sacar provecho de su mejor banquillo dosificando a todos sus hombres, de los cuales destacó la efectividad en el lanzamiento exterior, sobre todo en los momentos comprometidos.

En total fueron nueve los triples del Barcelona por cuatro del Joventut, que en esta segunda parte se mostró más eficaz en esta faceta. Por lo que respecta al barcelonista Andrés Jiménez, prácticamente recuperado de su lesión, se sometió a una prueba minutos antes del partido, pero los técnicos no dieron su conformidad para que jugara esta noche porque acusa falta de preparación.

El C.J. Informática, semifinalista

Burgos (DB).— El equipo burgalés del C.J. Informática, consiguió ayer en Santiago de Compostela, el pase a las semifinales de la fase de ascenso a Primera División. Tras vencer al equipo del Tolosa por (53-45). Jugaron por el C.J. Informática: Loli, Maite (3); Olga (17); Mariam (15); Angela (8); Araceli, Isabel (2); Juana (2); Elena, Carmen (4); Esther (2).

Victoria cómoda del C.J. ante el Tolosa, que sólo aprovechó el relajo de las burgalesas para intentar despegarse. Por faltas personales, tuvo que abandonar la cancha Olga, aprovechando Roberto Barriuso, dicha ocasión para mover el banquillo.

Desde el primer momento la iniciativa correspondió al C.J. Informática, en el minuto 5 (8-4); en el 10 (18-7); en el 15 (27-12); en el 20 (35-19). En la reanudación, minuto 5 (41-23); el 10 (45-26); en el 15 (48-37), donde el Tolosa alcanzó reducir la diferencia, para terminar (53-45).

Una vez superado este tramo, quedaba lo propio por el conjunto del Atco. San Sebastián, que debía ganar al de Vigo para poder pasar el C.J. Siempre por arriba las viguesas, depararon 39 minutos horrorosos a las castellanas. La solución vino tan sólo a falta de 7 segundos, con un robo de balón, que posibilitó la victoria por un punto.

AVISO

Se pone en conocimiento del público, que de conformidad con las Normas 25 y siguientes de las reguladoras de Lotería Primitiva y 30 y siguientes de las Apuestas Deportivas, se ha procedido sin perjuicio de lo dispuesto en las Normas 27 de Lotería Primitiva y 32 de Apuestas Deportivas, a la anulación de las apuestas formuladas en los boletos cuyas validaciones corresponde al número siguiente:

Número validadora 18316 y número secuencial 22154. Número validadora 18110 y número secuencial 59971. Número validadora 18110 y número secuencial 60019.

Los concursantes que tuvieran en su poder cuerpos B (resguardo) con el número anteriormente reseñado, puede solicitar del establecimiento correspondiente o de la Delegación el reembolso de la cantidad abonada.

Burgos, 25 de Mayo de 1990
EL DELEGADO

PRECISA
PARA SU CENTRO DE TRABAJO DE BURGOS

MERCHANDISING DE REPOSICION

Se responsabilizará de la colocación, muestreo de precios y logro del mejor posicionamiento de nuestros productos en lineales, a fin de optimizar las ventas.

- ☆ Formación a nivel medio, COU o similar.
- ☆ Se valorará la experiencia en funciones comerciales y venta, así como conocimientos de escaparatista y cartelería.
- ☆ Capacidad creativa, gusto estético, ordenado y dinámico.
- ☆ Imprescindible poseer permiso de conducir.
- ☆ Servicio militar cumplido o libre.
- ☆ Preferible edad entre 22 y 30 años.
- ☆ Remuneraciones a convenir según valía profesional.

INTERESADOS, enviar historial personal y profesional escrito a mano, así como fotografía reciente y teléfono de contacto al Apartado de Correos 1.502. 01080 VITORIA

Referencia: «MERCHANDISING REPOSICION»

La publicidad de
Diario de Burgos
deja huella en cualquier sitio de Burgos y su provincia.

Anúnciate en tu Diario

EN SUS

SASTRERIA
Basconcillos
C/. Sombrerería, 13

Tiene la gentileza de ofrecer a sus distinguidos clientes y público, magníficos DETALLES-OBSEQUIO en sus secciones de SASTRERIA-CAMISERIA Y CORBATERIA.

AGRADECEMOS SU VISITA. ¡LE ESPERAMOS!

M.C.D. 2018

Feria de San Isidro

Sólo un toro bueno y se fue sin torear

Madrid (Juan Miguel Núñez, Efe).- La corrida de ayer fue el colmo de la desdicha, pues cinco toros no sirvieron ni para estar mal, y el único bueno, un sobrero de «Los Bayones», se lo dejó escapar Paco Alcalde.

Ficha de la corrida

Toros de cuatro ganaderías. Tres de Benítez Cubero, uno -el segundo- de Manuel Sánchez Cobaleda y dos sobreros, sustitutos de dos titulares devueltos por inválidos, de «Los Bayones» -el primero- y de Martínez Benavides, lidiado en sexto lugar por haberse corrido el turno en el tercero.

El único toro bueno fue el primero, los demás, basfos, justos de fuerzas y muy parados, sobre todo los «benítezcuberos», el último además con peligro.

Paco Alcalde: dos pinchazos, casi entera y descabello (silencio) y casi entera y dos descabellos (silencio).

Víctor Mendes: estocada y descabello (palmas) y estocada delanterilla (ovación).

Fernando Cámara: pinchazo a toro arrancado, estocada contraria y un descabello (silencio) y cuatro pinchazos, estocada y descabello (palmas).

En las cuadrillas destacó Angel Luis Prados, en el segundo, por su eficaz brega.

Lleno de «no hay billetes» en tarde entoldada. Luz artificial en los dos últimos toros.

Tediosa e insufrible corrida

La corrida fue tan mala que, para mayor abundamiento, el único toro bueno salió al principio, y en el no va más de la desgracia, también se fue sin torear. El resto, por culpa de los paradísimos y deslucidos toros, resultó un espectáculo anodino, tedioso e insufrible.

Alcalde «devolvió» lo poco que le quedaba de la oreja que había obtenido en su actuación anterior, cuando vino a la primera sustitución de Luis Francisco Esplá. Aquella tarde cortó la oreja de su primer toro, pero se arrugó mucho con las dificultades que le planteó el otro, con lo cual el triunfo fue bastante menor.

En todo caso ayer le correspondía poner las cosas en su sitio, dónde estuvo la casualidad entonces, si en lo bueno o en lo malo. Pero le han faltado arrestos, fundamentalmente en su primero -el único toro bueno de la tarde, un animal de bandera- para reafirmar su apuntada resurrección del otro día.

El comienzo fue prometedor, intentado desempolvar suertes olvidadas, como un lance cambiado rodilla en tierra para dejar al toro en suerte frente al caballo y un par de banderillas al quiebro citando sentado en la silla. Pero si no fue capaz de clavar bien de pié, la mayoría de las veces «tirándolas», el planteamiento parecía un contrasentido.

Con la muleta, el toreo al revés, es decir, de abajo para arriba. Alguna vez que «se equivocó», bajando la mano, el animal -que tenía mucho motor, viniéndose pronto al cite empujaba la muleta con el morro, en un alarde de gran clase. Bravura y nobleza que Alcalde desperdició.

Tras los aplausos a este toro en el arrastre, la corrida fue una pesadilla para todos: toreros y público.

El mismo Alcalde no pudo hacer nada con el marmolillo que salió en cuarto lugar, si no merodear a su alrededor, pero también sin darse excesiva coba.

Mendes, cuando menos «se tapó» con las banderillas, aunque tampoco esta vez brillara a la altura que él acostumbra, destacando más bien por la comparación con Alcalde. En el país de los ciegos, él fue el tuerto, en lo que a rehileteros se refiere.

El portugués tuvo un primer toro deslucido en extremo por su falta de fuerzas, pues a poco que le bajaba la muleta se le iba al suelo, y a media altura echaba la cara arriba punteando. El quinto fue el más parado de la corrida, el auténtico «toro de Guisando», que hizo gritar al ingenioso de turno el pareado de «para Benítez Cubero, cero».

El sexto toro de la tarde, lidiado por Fernando Cámara, sufrió una aparatosa voltereta durante uno de los lances.-Telefoto Efe.

Una pena que el flamante matador de toros Fernando Cámara, alternativado hace tan sólo dos días, con condiciones para ser figura descubiertas y consolidadas precisamente en Madrid, tampoco ayer haya tenido toros propicios.

Con todo, la torería y el empaque, la clase y el buen gusto, fluyeron a intervalos en las dos faenas de Cámara.

El tercero, gazapón y distraído, no tenía un pase por el pitón izquierdo, y hacía amagos para cogerle por el derecho. Un toro bronco, nada claro. Y mucho peor fue el sexto, escarbando y pendiente del torero, mirando por encima del estaquillador.

Imposible hacer cestos cuando no hay mimbres.

Cogida grave de Fernando Cepeda

Córdoba(Efe).- El diestro Fernando Cepeda resultó ayer cogido de gravedad cuando lanceaba a su primero, en el sexto espectaculo, segunda corrida, de abono de la feria taurina de Córdoba.

Parte facultativo: Durante la lidia del tercer toro ingresó en esta enfermería el diestro Fernando Cepeda Melo, que presenta herida por asta de toro en tercio medio inferior muslo derecho, de 20 centímetros de profundidad, que interesa piel, tejido celular subcutáneo, aponeurosis con rotura del conducto de hünter, que penetra y diseca la arteria femoral en un trayecto de 12 centímetros, llegando al fémur, contusionándolo; rotura con hemorragia en colaterales de la arteria.

El parte continúa «se le opera bajo anestesia general y se le traslada al hospital de la Cruz Roja de Córdoba, donde ingresa, con pronóstico grave. Firmado doctor Ruiz Gonzalez.

Damborenea, satisfecho pero no tranquilo

Madrid (Efe).- El líder de Democracia Socialista (DS), Ricardo García Damborena, cuyo partido fue inscrito ayer en el Registro de Asociaciones Politicas del Ministerio del Interior, dijo a Efe, tras conocer la noticia, que está «satisfecho, pero no tranquilo».

La satisfacción de Damborenea se basa en la aceptación de su partido por parte de Interior, mientras que su intranquilidad se debe a que «supongo que van a seguir intentando maniobras para evitar nuestra participación en la vida política».

«Cuando uno se juega los cuartos con el PSOE hay que ir con cuidado, porque todavía pueden surgir problemas», afirmó Damborenea, quien criticó la tardanza con la cual ha sido inscrita su formación en el citado Registro.

«El Ministerio ha retrasado lo más posible esa inscripción», dijo el político socialista, ya que, en su opinión, la fecha límite para tener respuesta era la del pasado lunes, día 21.

García Damborenea aseguró que hoy se desplazará a Sevilla para informarse ante la Junta Electoral de Andalucía de los detalles relativos a su participación en los comicios autonómicos del 23 de junio.

De cara a esa convocatoria electoral, los seguidores de García Damborenea habían presentado una candidatura bajo las siglas de Democracia Socialista, que fue aceptada cautelarmente por la Junta Electoral, y otra, con los mismos candidatos, bajo el nombre de Partido Socialista Federal, en previsión de que el Ministerio del Interior no inscribiera a DS.

Damborenea aseguró que, una vez que se informe en la citada Junta, su partido decidirá con qué denominación se presenta a las elecciones.

La inscripción de DS en el Registro fue notificada ayer por el Ministerio del Interior a la Junta Electoral de Andalucía.

Esa inscripción es el trámite necesario para que un partido pueda desarrollar su actividad política.

Ricardo García Damborenea presentó el pasado 30 de abril en el mencionado Registro los documentos de constitución de DS como partido político, tres días después de anunciar su abandono del PSOE por haber sido sancionado por su Ejecutiva con dos años de suspensión de militancia.

Alemania podría estar en la estructura política de la OTAN, según Gorbachov

Moscú (Efe).- El presidente soviético, Mijail Gorbachov, dijo ayer que el futuro Estado alemán podría tener un estatus similar al de Francia, que pertenece a la estructura política de la OTAN pero no a la militar, como variante posible.

El problema de la pertenencia de Alemania a un bloque militar fue la piedra angular de las negociaciones que mantuvieron ayer en Moscú los presidentes soviético y francés, Mijail Gorbachov y Francois Mitterrand, respectivamente, según indicaron ambos en rueda de prensa conjunta.

El presidente soviético dijo que hay que tener en cuenta los aspectos externos de la reunificación y advirtió que una decisión irresponsable podría influir negativamente en todos los procesos de desarme y en los cambios positivos que se observan en las relaciones internacionales.

Gorbachov rechazó totalmente la pertencencia de Alemania a la OTAN (incluída la estructura militar), como quiere Occidente, al señalar que ello sería «un golpe» a los procesos de diálogo y distensión, porque supondría un desequilibrio de fuerzas.

Documento de identidad para comprar en Moscú

Moscú (Efe).- Los productos alimenticios sólo se venderán a partir de hoy en Moscú previa presentación de un documento de identidad que demuestre que el comprador es residente de la capital soviética.

Esta decisión fue adoptada ayer en una sesión del Soviet urbano (Ayuntamiento) de la capital de la URSS, en la que se trató sobre la grave crisis de desabastecimiento que afecta a la ciudad, informó «Interfax», servicio de noticias de Radio Moscú.

El alcalde de Moscú, el economista radical Gavril Popov, señaló que esta medida se adoptará incluso si el Soviet Supremo de la URSS, que discute actualmente el programa de gobierno sobre la reforma económica, rechaza la subida de precios de muchos productos básicos, tal como desea hacer el Gabinete de Nikolai Rizhkov.

En los últimos meses el desabastecimiento ha llegado en Moscú hasta límites insoportables para la población, que no encuentra en sus tiendas ni siquiera productos tan simples como cebollas o repollo, algo que habitualmente nunca faltaba.

Los problemas de desabastecimiento que sufre Moscú se ven agravados por la llegada diaria a la ciudad de varios millones de personas procedentes del campo y de diferentes regiones de la URSS, que deambulan el día entero en busca de los alimentos más básicos.

Según los datos difundidos en la sesion del Ayuntamiento, un 40 por ciento de los productos que se venden en Moscú los compran personas en tránsito.

El sistema de presentación de documentos de identidad para ser atendido en las tiendas ya está implantado en muchas ciudades de la URSS y en algunas Repúblicas, como las bálticas, para evitar que habitantes de zonas peor abastecidas viajen especialmente a acaparar productos.

El temor de la población a la subida de los precios ha incrementado en muchos casos el afán comprador de los soviéticos, que almacenan algunos productos en cantidades superiores a las necesidades de consumo.

Según Popov, tras el anuncio de la posible subida de precios, el volumen de ventas de harina, cereales, aceite vegetal y otros productos se incrementó en seis u ocho veces su valor anterior.

La medida de presentar el documento se aplicará al menos durante dos semanas, lo que, según el alcalde, «salvará la situación por lo menos unos días».

La decisión del Soviet urbano (Ayuntamiento) es una muestra más de la grave crisis económica por la que está atravesando la URSS, lo que dificulta la política de apertura propugnada por Gorbachov.

M.C.D. 2018

Piden el fin de la producción nuclear para usos militares

Washington (Efe).- Un grupo de medio centenar de diplomáticos y científicos, entre ellos varios premios Nobel, pidieron a los presidentes de EEUU y la URSS, George Bush y Mijail Gorbachov, que pongan fin a la producción de materiales nucleares para uso militar.

En una carta dirigida a los dos líderes, que mantendrán su segunda «cumbre» del 30 de mayo al 3 de junio en Washington, los firmantes señalan que de las armas nucleares que se vayan retirando puede recuperarse suficiente material radiactivo como para «hacer redundante, desde el punto de vista del costo, cualquier producción adicional». Deteniendo la producción de ese tipo de materiales, «las superpotencias indicarían claramente su intención de renunciar a la expansión de sus arsenales nucleares y llevar a cabo reducciones serias durante las próximas décadas».

Esa medida permitiría a cada país «evitar seguir manteniendo en funcionamiento reactores nucleares viejos y potencialmente inseguros o gastar miles de millones de dólares en su sustitución por otros».

Los autores de la carta señalan que queda poco tiempo para aprovechar la oportunidad histórica que ahora se ofrece.

Edil pide control antidoping para concejales

Las Palmas de Gran Canaria (Efe).- El alcalde de Las Palmas de Gran Canaria, Emilio Mayoral, propondrá a la Comisión Municipal de Gobierno que lleve a los tribunales al concejal del CDS Juan Michel Cabrera, por afirmar que los concejales acudían al pleno «en estado de embriaguez o bajo los efectos de algún tipo de estimulantes».

El socialista Emilio Mayoral dijo en rueda de prensa que la Comisión de Gobierno tendrá que decidir la presentación de una demanda de conciliación contra el concejal, que será previa a una querella, pues considera que «no se puede seguir echando porquería con esa tranquilidad» y poner en entredicho a un órgano del Ayuntamiento como es el Pleno.

Las manifestaciones del concejal Cabrera aparecieron ayer en el periódico «Canarias-7», y en ellas reiteraba su petición de un «control antidoping para los concejales» y aseguraba que «algunas personas llegaron en estado de embriaguez o bajo los efectos del alcohol al Pleno».

«Es la gota que colma el vaso de nuestra paciencia» afirmó Emilio Mayoral.

El alcalde mostró su disposición a poner fin a los «chascarrillos y bufonadas, y a la falta de seriedad de los concejales de la oposición», y agregó que no recuerda este tipo de actuaciones cuando los miembros del actual grupo de gobierno estaban en la oposición.

Perú: siete muertos en atentados terroristas

Huancayo (Perú) (Efe).- Cuatro policías, un ex candidato del Frente Democrático (FREDEMO) y dos comerciantes fueron asesinados por comandos terroristas, dijo ayer la Policía Nacional peruana en Huancayo, 315 kilómetros al Este de Lima.

Una célula de la organización armada maoísta Sendero Luminoso asesinó a balazos en una emboscada en Huancayo al teniente de Policía Hedilberto Orihuela Poma, el sargento Urbano Orihuela Santiago y los agentes Carlos Monje Miranda y Gustavo Meza Porras, informó ayer un portavoz de la Policía Nacional.

Casi a la misma hora, un grupo de terroristas asaltaron en esa ciudad la vivienda de Oscar Soldevilla Campos, de 58 años, y lo asesinaron de tres balazos en la cabeza cuando se resistió a ser secuestrado.

Soldevilla, candidato del FREDEMO en las elecciones municipales de noviembre del año pasado, había sido amenazado de muerte en varias ocasiones, por lo que decidió vivir fuera de Huancayo, pero el martes retornó para visitar a su esposa e hijos.

Horas antes había muerto a balazos Maximiliana Fabian Prudencia, quien estaba atendiendo su puesto de venta en el mercado de Huancayo, dijo la Policía.

Varios testigos informaron de que los asesinos, que eran jóvenes, antes de disparar gritaron: «¡Así mueren los soplones!», y luego huyeron disparando balazos al aire.

Asimismo, en Ayacucho senderistas mataron a balazos a José Ibarra, de 52 años, conocido criador de toros de lidia en el distrito de Pullo (seiscientos kilómetros al Sureste de Lima), por negar su apoyo económico a Sendero Luminoso.

Ibarra fue secuestrado de su domicilio, conducido a la plaza mayor, amarrado en una estaca y acribillado a balazos, según sus familiares.

Por otra parte, el jueves fueron encontrados cinco cadáveres y dos cabezas de hombres jóvenes al pie del puente del río Cunas, a seis kilómetros de Huancayo, dijo el portavoz policial, que no indicó la identidad de las víctimas.

La serie de asesinatos, a dieciséis días de las elecciones presidenciales, comenzó el miércoles, después de que grupos de Sendero Luminoso asaltaran dos radioemisoras de esa ciudad andina y obligaran a los locutores a leer un comunicado en el que rechazaban haber depuesto las armas.

El 17 de mayo, día que se cumplieron diez años del nacimiento de Sendero Luminoso, se difundieron en la vecina provincia de Ayacucho octavillas atribuidas a un presunto sector senderista que anunciaba un alto el fuego y el retiro temporal de la lucha armada.

Noticias sin confirmar señalan que son muchos los miembros de la banda maoísta de Sendero Luminoso los que están abandonando las armas.

Por otra parte, desde Guatemala se informa que las diferentes iglesias existentes en el país expresaron su «esperanza» en que los partidos politicos y la guerrilla encuentren una solución política a los 30 años de guerra en el país.

Agradecimiento

La familia de DON TIMOTEO MIGUEL GIL, fallecido el pasado día 16 de Mayo (Q.E.P.D.), expresa su agradecimiento a cuantas personas testimoniaron su pésame y asistieron al funeral y entierro, celebrados por el eterno descanso de su alma.

†

PRIMER ANIVERSARIO
DE
LA SEÑORA

D.ª M.ª del Carmen Urbiola Ruiz

Que falleció el día 16 de Mayo de 1989.

Q. E. P. D.

Su apenado esposo: Martín Elvira; hijos: María del Carmen, Milagros, María Victoria y Pablo-César; hijos políticos: Martín González y Eduardo Arias; nietos; madre política: Filo; hermana: Angelines; hermanos políticos, sobrinos, primos y demás familia.

Ruegan una oración por el eterno descanso de su alma y la asistencia al funeral, que se celebrará hoy, sábado, a las siete y media de la tarde, en la iglesia parroquial de San Martín de Porres, actos de caridad por los que les anticipan las gracias.

Burgos, 26 de Mayo de 1990.

LAS ESQUELAS
Se reciben hasta las doce de la noche en calle San Pedro de Cardeña, 34
Diario de Burgos

†

EL SEÑOR

Don Zósimo Rubio Rubio

Falleció en el día de ayer, a los 65 años de edad, después de recibir los Santos Sacramentos y la Bendición de Su Santidad.

Q. E. P. D.

Su apenada esposa, doña Juana Aguilar; hijos, M.ª Begoña, Amando y Carlos; hijos políticos, José Antonio Hurtado y Coro Peronie; nietos; hermanos, Francisco y Felipa; hermanos políticos, sobrinos, primos y demás familia.

Ruegan una oración por el eterno descanso de su alma. Las honras fúnebres y funeral se celebrarán hoy, sábado, a las 7, en la iglesia parroquial de Fresneña. Efectuándose acto seguido la conducción del finado al cementerio de dicha localidad.

Vivía: Fresneña

Burgos, 26 de Mayo de 1990

(Funeraria «San José»)

†

EL FUNERAL

que se celebrará en la iglesia parroquial de San Lesmes, Abad, hoy, sábado, día 26, a las diez y media de la mañana, se aplicará por el eterno descanso del farmacéutico

D. Crisógono de la Cámara Mingueza

y por todos los demás compañeros fallecidos, que pertenecieron a este Colegio.

El Colegio Oficial de Farmacéuticos y sus familiares

Ruegan la asistencia a este acto, por lo cual quedarán muy agradecidos.

Burgos, 26 de Mayo de 1990.

†

PRIMER ANIVERSARIO
EL SEÑOR

D. Leoncio Santamaría Sánchez

su hijo

Sergio Santamaría Palacios

y la madre política y abuela

D.ª Pilar Rojo Alonso

Fallecieron el día 26 de Mayo de 1989.

Q. E. P. D.

Su esposa, madre e hija: Doña Concepción Palacios y demás familia.

Ruegan oraciones por el eterno descanso de sus almas y la asistencia a la misa, que se celebrará hoy, sábado, a las 7, en la parroquia de San José Obrero, actos de caridad por los que expresan su agradecimiento.

Burgos, 26 de Mayo de 1990.

†

PRIMER ANIVERSARIO
DE
EL JOVEN

Jesús Hermosilla Fernández

Que falleció el día 22 de Mayo de 1989.

Q. E. P. D.

Sus padres, hermanos y sobrinos, no te olvidamos.

Ruegan una oración por el eterno descanso de su alma y la asistencia al funeral, que se celebrará hoy, sábado, día 26, a las seis de la tarde, en la iglesia parroquial de Miraveche, actos de caridad por los que les anticipan las gracias.

Miraveche, 26 de Mayo de 1990.

M.C.D. 2018

Familia Magazine

Año: III. Número 18
Coordina: Manolo Cantera Quitián

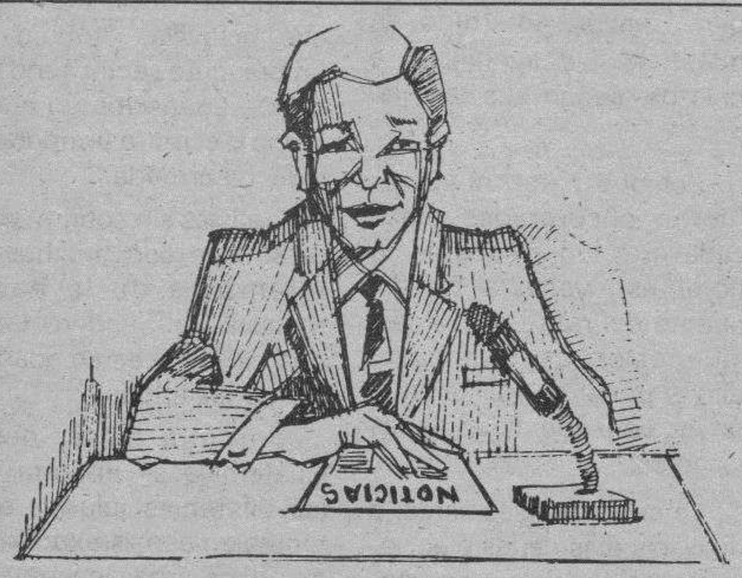

Info-noticias

Stonejo

Estadísticas del Mundo

Bebidas más consumidas en los Estados Unidos:
—Coca-Cola, 28,8 por ciento.
—Pepsi, 21,5 por ciento.
—Coca-Cola sin cafeína, 13 por ciento.
—Pepsi sin cafeína, 7,9 por ciento.
Gracias a La Casera las cifras no son similares en España.

Número de empresas —entre las cine con más ventas del Mundo— que son:
—Norteamericanas, 42.
—Japonesas, 14.
—Alemanas, 11.
—Francesas, 9.
—Inglesas, 5.
—Italianas, 4.
—Holandesas, 2.
—Españolas, 0.
A espabilar tocan.

Leyes francesas contra la discriminación de minusválidos y enfermos

Según una ley aprobada por la Asamblea Nacional francesa, quién discrimine a enfermos o personas minusválidas en aquél país será castigado con penas que pueden oscilar entre dos meses y dos años de cárcel. También podrán ser condenados a multas que al cambio pueden estar entre unas 50.000 y 800.000 pesetas. Esta ley viene a sumarse a las ya reglamentadas contra la discriminación por raza, religión, sexo, nacionalidad, situación familiar o costumbres de las personas.

Niños sin hogar

Son escalofriantes las cifras que nos llegan desde Brasil referentes a que unos ocho millones de niños viven por las calles por las ciudades de Brasil. Este problema está considerado como el más importante del país después de la inflacción galopante que padecen. Parece ser que por fin se han dado cuenta de la necesidad de que el propio Gobierno ponga los medios de ayuda para solucionarlo.

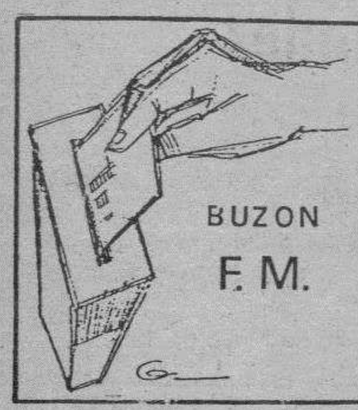

BUZON F. M.

CONSULTAS y/o SUGERENCIAS

Pueden hacer sus consultas sobre los temas aquí tratados, u otros similares de su interés escribiendo a:

"FAMILIA MAGAZINE"
Apartado de Correos Nº 46
BURGOS

Lectura participada

Javier

Es cierto que la lectura ayuda a crear un mundo particular propio que enriquece la personalidad y aumenta la capacidad de reflexión. Tanto la literatura, atenta al juego de las relaciones humanas, como el reportaje de acción y aventura o el libro de valor informativo, documental, filosófico o moral, se dirigen al interior del hombre y le ayudan a tomar conciencia de sí mismo.

Puede ocurrir que este enriquecimiento interior resulte bloqueado y no salga al exterior y se rompa así el fin comunicador de la lectura y el carácter difusivo que le es propio. Entonces, el libro pierde una gran parte de su eficacia como portador de ideas que unen a los hombres a través de los siglos y de las distancias.

Resulta fundamental que el lector sirva como correa de transmisión del libro, haciendo llegar sus mensajes a las personas que les rodean.

Para ello, puede convertir la lectura en tema de conversación habitual, tanto dentro del ambiente familiar como en reuniones de amigos. Basta con suscitar cualquiera de los asuntos apasionantes que preocupan al hombre de la calle: los recursos del Planeta, la fecundación artificial, el peligro de contaminación, la violencia terrorista, la familia como cauce emocional, etc.

Cada problema tiene su libro adecuado. Cada necesidad, una oferta. Cada tristeza, un remedio: la lectura. Siempre que ese lector tenga la necesaria dosis de generosidad como para facilitar a otros el mismo objeto que tanto bien le hace: El libro.

Así, la corriente de la lectura fluye y discurre con alegría, al mismo tiempo que refresca y fecunda la imaginación, apegada a la tarea inmediata de cada día.

Los libros más vendidos en Abril-Mayo'90

FICCION:
1—**La inmortalidad**/Kudera (Tusquets).
2—**Galíndez**/Vázquez Montalbán (Seix Barral).
3—**La soledad era esto**/ J.J. Millas (Destino).
4—**Temblor**/ R. Montero (Seix Barral).
5—**El efecto Doppler**/ J. Ferrero (Plaza Janés).
6—**Juegos de la edad tardía**/ Landero (Tusquets).

NO FICCION:
1—**Aprender a hablar en público**/ Vallejo Nágera (Planeta).
2—**Las sectas**/ P. Salarrullana (Temas Hoy).
3—**El Conde Duque de Olivares**/ J. Elliot (Grijalbo).
4—**Mi vida al aire libre**/ M. Delibes (Destino).
5—**Tiempo amarillo**/ F. Gómez (Debate).
6—**Desembarco Andaluz**/ M. Reviriego (Planeta).

INFANTIL-JUVENIL:
1—**¿Dónde está Wally ahora?**/ Handford (Ediciones B.).
2—**El pequeño vampiro**/ Sommer (Alfaguara).
3—**Fray Perico en la guerra**/ Muñoz Martín (S.M.).
4—**Obras de misericordia**/ Ferrándiz (Edigraf.).
5—**Papel Mojado**/ Millás (Anaya).

RELIGION:
1—**Miniaturas 4.ª Edición**/ Gago del Val (Narcea).
2—**Reflexiones cristianas desde la Cope**/ Joan Bestard (Narcea).
3—**Tiempo de caminar**/ Ana Sastre (Rialp).
4—**La nube del no-saber**/ Anónimo Inglés (E. Paulinas).
5—**La oración de la rana**/ Anthony de Mello (Sal Terrae).

OBRAS LOCALES Y REGIONALES:
1—**Covarrubias**/ Juan Ruiz Carcedo (Ayto. Covarrubias).
2—**La ermita de Santa Cecilia**/ E. Carretón (Abadía de Silos).
3—**Guía de Burgos**/ A. Ordáx (Lancia).
4—**Tradición Hospedera en los monasterios de Castilla y León**/ García Simón (Junta de Castilla y León).
5—**Introducción a la historia de Burgos en la Edad Media**/ Varias (Asocia. Libreros).

LIBRERIAS CONSULTADAS:

—Espolón (Paseo del Espolón, 30).
—Lexico (Francisco Sarmiento, 13).
—HIJOS DE SANTIAGO RODRIGUEZ (Plaza Mayor, 22 y General Vigón, 55).
—LUZ Y VIDA (Arco del Pilar, 8 y Laín Calvo, 38).
—VEIMA (General Vigón, 31).

Libros para todos: Novedades

Para amantes de la historia

Para los papás

Para los que quieren ser papás

Para hacer romerías

Para intelectuales

Para los niños

Memorias de un guardia

Cada vez hay más personas que solicitan lugares para circular en bicicleta sin riesgos y sin estorbar, ya que el único lugar al efecto que existe, la pista de la Quinta, es cualquier cosa menos pista de bicicletas; es gimnasio, pista de atletismo, paseo para perros. «Espolón» de andarines, etc...

Pero lo malo de todo es que a los andarines les molesta que por allí se vaya en bicicleta.

Seamos justos:

La Quinta y Fuentes Blancas son muy grandes y con posibilidades para todos.

—Un sitio para cada cosa y cada cosa en su sitio—

M.C.D. 2018

Instruir no es educar

La adición al ordenador casi tan peligrosa como el alcohol y las drogas

G. Salas

La adicción a los ordenadores ha pasado de ser un tema preocupante a una patología alarmante, que corre el riesgo de agravarse por la difusión de la informática a cada vez más temprana edad.

Muchos niños de Gran Bretaña —uno de los países con mayor desarrollo informático— se están volviendo adictos a los ordenadores, según una reciente investigación efectuada por educadores entre medio millón de pequeños de nueve a once años.

Según el estudio, uno de cada diez niños se vuelve introvertido con el uso de ordenadores personales, que afectan principalmente a los varones, debido a que pasan más tiempo con ellos que las niñas.

Desconexión social

Se comprobó que muchos de los niños encuestados no pueden expresar sus sentimientos a los amigos y la familia, y que con el tiempo presentan problemas de comunicación, que generalmente continúan en la adolescencia y, algunas veces, en la vida adulta, cuando la adicción aumenta.

Uno de los participantes en la investigación ha señalado que este problema, similar al del alcoholismo y la drogodependencia, es cada vez más serio y recordó el caso de un padre que se levantó a las cinco de la mañana y encontró a su hija frente a la computadora.

El llamado «síndrome de adicción al ordenador» podría extenderse con la reciente incorporación al mercado de los «ordibaby», computadores para niños de entre tres y seis años, que presentan juegos educativos y se «comunican» con el diminuto usuario a través de una voz sintetizada.

Ordenadores polémicos

Estos ordenadores —que pretenden sustituir al lápiz y la libreta de garabatos y que se venden en Francia, Alemania, Italia y Estados Unidos y pronto se comercializarán en España— son vistos con distintos ojos por los psicólogos y expertos.

Para algunos, se trata de elementos audiovisuales que potencian la captación y el aprendizaje, que les animan y permiten experimentar brindando una respuesta lógica e inmediata, y que pueden ser muy beneficiosos para los niños con deficiencias físicas o mentales.

Matizan que todo depende de que no se haga un uso abusivo del aparato, que se empleen programas acordes a la edad y que los juegos no sean demasiado conductistas impidiendo la creatividad.

Otros piensan que a esas edades es más positivo que los pequeños aprendan en colectividad y no aislados, y que el ordenador llega a crear adicción, como vienen a demostrar los recientes estudios británicos.

Colgados del chip

Lo cierto es que cada vez es mayor la cantidad de expertos que piensan que el ordenador puede propiciar la desconexión social de los usuarios sea cual sea su edad, lo que explican con argumentos sólidos y comprobables.

Señalan que la fascinación que la informática ejerce sobre el adolescente cubre su necesidad de ponerse a prueba cuando su inmadurez le impide estar seguro de sí mismo.

La dificultad creciente según se avanza en el conocimiento del ordenador y sus programas, es un estímulo lo suficientemente fuerte para que el principiante se «enganche» con su manipulación y cree una barrera para otros incentivos exteriores ajenos a su obsesión.

Las consecuencias de esta adicción son el retraso en los estudios, la falta de contactos sociales —excepto el reducido número de conversos a la informática— así como inadaptación, aislamiento, pérdida de espontaneidad y expresividad.

El «mono» informático

Como una droga, esta adicción también tiene su síndrome de abstinencia, con trastornos nerviosos y repercusiones incluso físicas en el individuo.

A este tipo de situación suele llegarse por integrar un clan o ambiente dedicado al uso de los ordenadores y en el que sus integrantes compiten por dominar las máquinas o resolver programas de ordenador cada vez más complejos, cada cual por su lado.

Otro caso es el de joven de carácter introvertido y poco sociable, que al superarse en el manejo del ordenador encuentra un pretexto para aislarse y un desahogo de su ego ante la falta de confianza en sí mismo.

Según los psicólogos, el caldo de cultivo ideal para la adicción informática es similar al de las drogas, donde la vida urbana cada vez más deshumanizada suele provocar soledad y desconexión social, con la consiguiente pérdida de comunicación y expresividad.

Para muchos, la «fiebre del ordenador» está cubriendo el vacío que deja la falta de estímulos vivenciales, y en caso de no ser controlado podría provocar graves lagunas en la educación y el comportamiento de las próximas generaciones.

Uno de cada diez niños británicos es adicto al ordenador, que les vuelve introvertidos y personas con problemas de comunicación social.

Educar es algo más que instruir

Una educación para la paz

Ignacio López

La declaración universal de los Derechos Humanos (artículo 26.2) señala especiales responsabilidades a los padres y educadores, respecto al mantenimiento de la paz.

Los criterios generales que a continuación señalamos, entre muchos otros que podrían recogerse, supondrán, si los tenemos en cuenta, una contribución importante para la paz a nuestros hijos y alumnos.

1. — Señalar, una y otra vez, los valores que hacen digno al hombre, aquellos en los que debe basarse la convivencia y que permiten el ejercicio sereno de la libertad.

Fomentar la existencia de ideales y de ambiciones nobles, respecto a uno mismo y a la sociedad en que se vive.

2. — No basta con tener ideales; estos ideales deben influir en el comportamiento. Para ello, fomentar el crecimiento de las virtudes cardinales: prudencia, justicia, fortaleza y templanza.

Que los niños adquieran, ejercitando, estas virtudes, es la mejor, por no decir la única contribución efectiva que los padres y educadores podemos hacer a la causa de la paz.

El pasotismo que surge cuando se carece de estas virtudes, no manifiesta un espíritu pacífico sino un espíritu enano, atrofiado: apto para dejarse tiranizar por cualquier tiranía.

3. — Evitar cuanto signifique ensalzar una cultura de guerra y/o de muerte. Para ello, no dejarse llevar por apasionamientos ideológicos, o por una virilidad mal entendida, o en otro aspecto por un lenguaje sentimental justificador de cualquier agresión contra sí o contra otros: droga, aborto, etc.

4. — Cuidar que los métodos que usemos no fomenten actitudes que dañan la educación para la paz, por ejemplo: se evitará que la sana emulación, tan positiva en educación, degenere en dañina envidia, que no aspira a superarse sino que se entristece con el bien ajeno o en presuntuosa superioridad que desprecia al inferior y exige para sí toda la recompensa o mérito.

5. — Enseñar modos razonables de comportarse en un conflicto por ejemplo:

—Ver el problema desde la óptica del otro.

—Huir de prejuicios.

—Respetar a las personas, aunque se discrepe de las ideas que sostienen.

—Evitar las discusiones o el apasionamiento al tratar de algún asunto encontrado.

—Aceptar las mediaciones y el compromiso, sustituyendo la mentalidad del todo o nada, por el acercamiento progresivo.

—Huir de la perniciosa dialéctica amigo-enemigo.

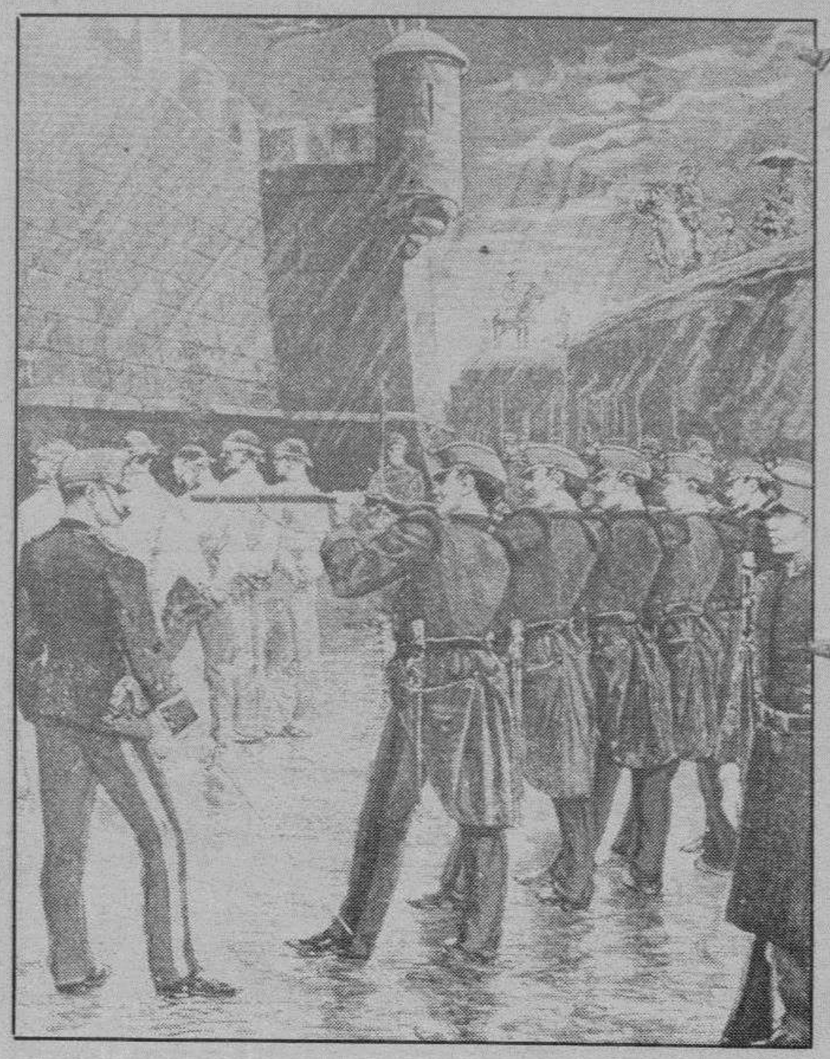

M.C.D. 2018

Boda a la vista de Chabeli Iglesias Preysler

Madrid (Por Olga Núñez, de «Efe»).– Cada dia parece mas probable y próxima la boda de Chabeli Iglesias, la hija mayor de Julio Iglesias e Isabel Preysler, con el árabe Fadi Mudarres, según la revista 'Lecturas', que publica un extenso reportaje gráfico de los novios paseando por las calles de Washington.

Chabeli, de 18 años, se ha trasladado de Miami a Washington para estudiar Arte y estar cerca de Fadi, al que conoció hace nueve meses en Marbella.

«El matrimonio es algo muy sagrado para mí y debe ser para siempre» declara Chabeli, para quien 'lo esencial en el matrimonio es el cariño, el respeto y la fidelidad'.

Isabel Preysler, madre de la joven, confiesa a 'Diez Minutos' que 'desde que cumplí treinta años se ha dicho constantemente que me estiraba la piel un año sí y otro también, y os puedo asegurar que si eso fuese verdad estaría ya sin piel'.

Sobre el chalet que los Boyer se están construyendo en un barrio de lujo de las afueras de Madrid, y que se hizo popular, primero, por su número de cuartos de baño, y después, por las denuncias de su vecina y cuñada a un mismo tiempo, respecto a los límites del edificio, Isabel Preysler manifiesta que hasta que no haya sentencia no podrán continuar las obras de su futuro hogar.

Jill Ireland y Sammy Davies Jr.

Las revistas del corazón se hacen eco de la muerte de los famosos de Hollywood Jill Ireland y Sammy Davis, que tuvieron que librar una 'lucha titánica' contra el cáncer en los últimos meses de su vida.

Jill Ireland, de 54 años, víctima de un cáncer detectado hace casi siete años y por el que se sometió a una mastectomia, murió el pasado 19 de mayo, a los pocos días de asistir a la boda de su hijo mayor, Paul, quien adelantó el acontecimiento para que su madre pudiera cumplir su última ilusión.

Sammy Davis junior, de 65 años, uno de los más grandes artistas del music hall y que se definía como 'negro, bajito, tuerto y judío', según indica 'Semana', falleció también en Los Angeles a causa de un cáncer de garganta.

Estas publicaciones recogen también el drama del actor Marlon Brando, cuyo hijo mayor ha sido acusado de asesinar al novio de otra de sus hijas, Cheyenne, de veinte años y embarazada de seis meses.

Fue el propio actor, que estaba en la casa cuando ocurrió la tragedia, quien llamó a la Policía después de intentar reanimar a la víctima con el boca a boca, subrayan.

El Rey Constantino de Grecia

Desde su exilio en Londres el Rey Constantino de Grecia concedió una entrevista exclusiva a 'Hola' en la que declara que 'estoy absolutamente convencido de que volveremos a nuestro país algún día'.

«Yo me encontraba preparado para ejercer como Rey, lo que no estaba preparado era para la vida que me tocó afrontar cuando me marché de Grecia en 1967», dice el Rey Constantino en las declaraciones concedidas a esta revista con motivo de su 50 cumpleaños.

También en 'Hola', Alberto Alcocer, ex esposo de Ester Koplowitz, habla de sus actuales relaciones con las hermanas Alicia y Ester, presidenta y vicepresidenta, respectivamente, de Construcciones y Contratas, y cuenta que 'han sido madres únicas y ejemplares, pero nunca han hecho negocios'.

Añade, además, que el imperio de las Koplowitz 'suponiendo que sea un imperio, lo hemos hecho mi primo (Alberto Cortina) y yo'.

Grace Jones, por bulerías.–Sabida es por todos o por casi todos la afición de la cantante de color Grace Jones por todo lo que le habla de España, y cuando la que habla es una guitarra, como la que toca el sevillano Manolo Caballo, entonces a nadie le tiene que extrañar que arrastrando erres o confundiendo «tes» y «des» la cantante se arranque por bulerías, o por lo que le echen, que para eso tiene «duende» la negrita. Telefoto Efe.

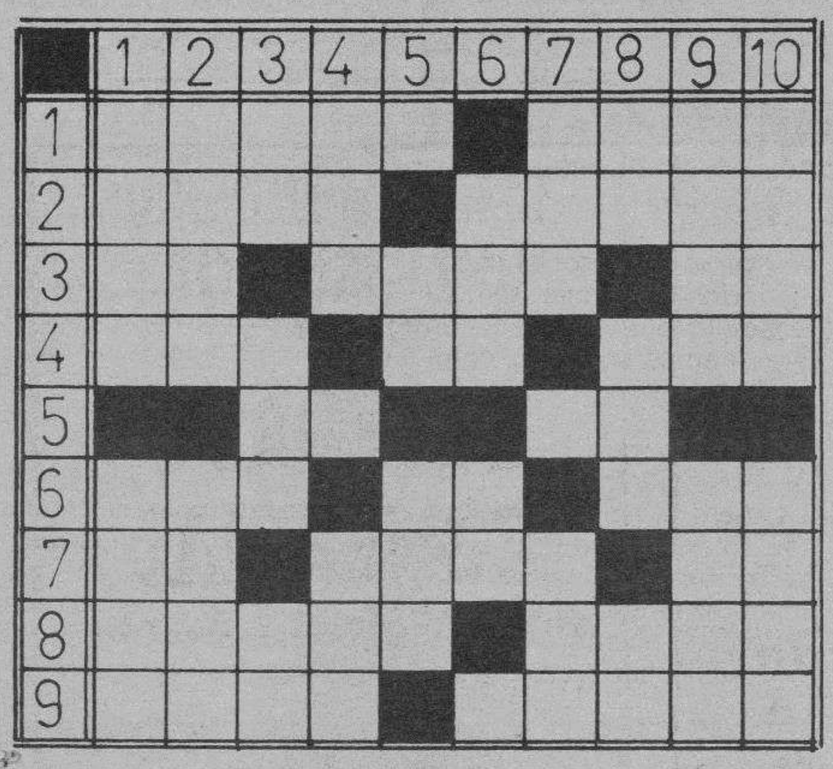

HORIZONTALES.—1: Dominio, facultad, autoridad. Pieza destinada a amortiguar choques. 2: Repetición. Tela arrasada. 3: Interjección arrieril. Rumor confuso (pl.). (al rev.) Interjección. 4: Ave trepadora del Brasil. Algo, cualquier cosa. Trabaje la tierra con cierto instrumento. 5: Nombre de consonante. Siglas comerciales. 6: Preámbulo de una obra teatral. Nota musical. Pueblo de Alicante. 7: Voz de mando. Cada uno de los extremos del imán. Símbolo del osmio. 8: Villa de Cuencia. Ciudad española. 9: Mujer noble. Bahía española en el Mediterráneo.

VERTICALES.—1: Famosa torre inclinada. Instrumento músico de cuerda. 2: Nombre de varón. Cetáceo que llega a unos diez metros de largo y vive en los mares del Norte. 3: Regale. Aeta. Novecientos cincuenta. 4: Nombre de consonante. Vocal. Borrachera. 5: Consonante. Símbolo del calcio. Prenda militar antigua. 6: Astro. Artículo. Consonante. 7: Yunque pequeño. Consonante. Arco de un puente. 8: (al rev.) Interjección. Yerno de Mahoma. Campeón. 9: Más que malo. Entrada a una cueva. 10: Lo que es, existe o puede existir. Aires populares canarios.

Solución al anterior:

HORIZONTALES.—1: Salud. Unes. 2: añiV. Enero. 3: Ra. Aire. oT. 4: Alo. Re. Usa. 5: Ya. Ur. 6: ¡Olé! Pe. Oro. 7: Po. Aura. Ar. 8: Araña. Lija. 9: Lobo. Cabal.

VERTICALES.—1: Sara. Opal. 2: Añal. Loro. 3: Li. Oye. Ab. 4: Uva. A. Año. 5: D. Ir. Pua. 6: Ere. Er. C. 7: Une. U. Ala. 8: NE. Uro. iB. 9: Eros. Rajá. 10: Sota. Oral.

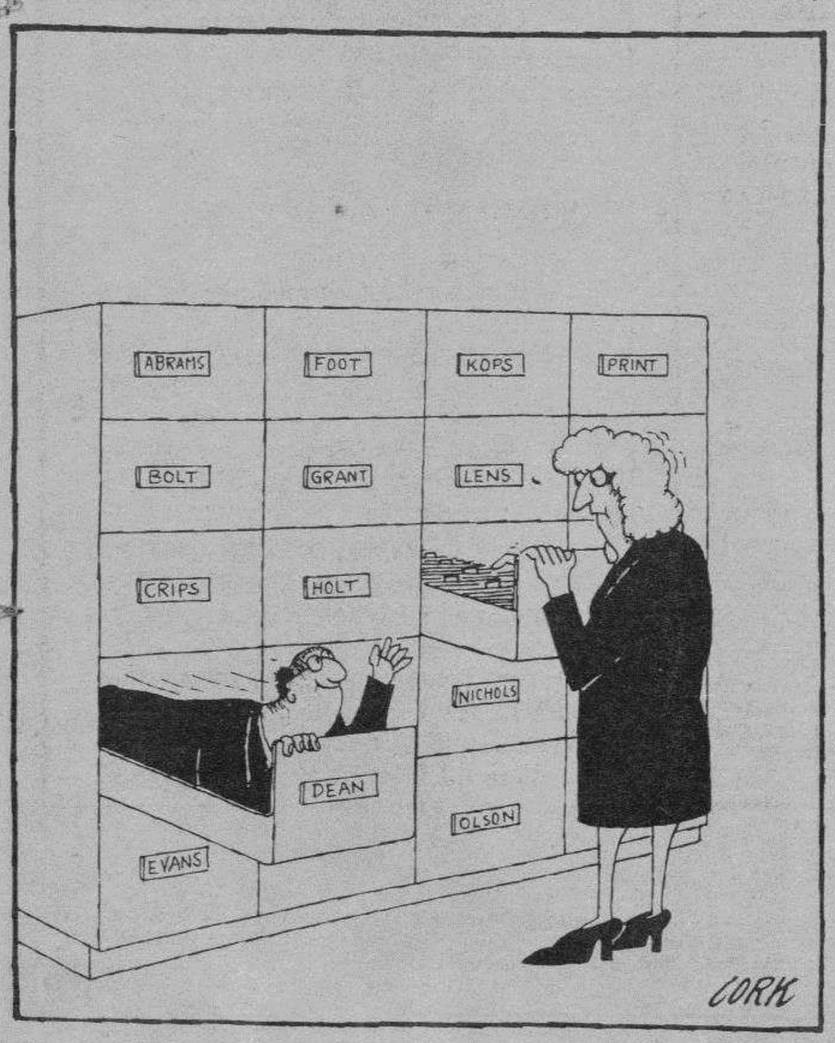

Hechos y figuras

La boda no deseada

Una persona intentó quitarse la vida en Vitoria, después de una discusión familiar, al oponerse a la pretensión de casarse de una de sus hijas, informó la Comisaría de Policía. Los hechos ocurrieron el domingo, cuando un comunicante informó a la Policía de que su padre, tras la citada discusión, se había dirigido al lugar de trabajo encerrándose en el interior. Varias patrullas del Cuerpo Nacional de Policía se dirigieron al lugar y, temiendo que pudiera atentar contra su vida, los efectivos de la primera en personarse entraron en el edificio rompiendo el cristal de una de las ventanas. En una de las salas encontraron al padré del denunciante, colgando de una cuerda por el cuello y con una escalera caída en el suelo, por lo que fue necesario practicarle un masaje cardíaco y trasladarle posteriormente al Hospital Txagorritxu de la capital alavesa.

JEROGLIFICO

¿Le fueron bien las pruebas?

Solución al anterior:

Los fantasmas

Dibujos con siete errores

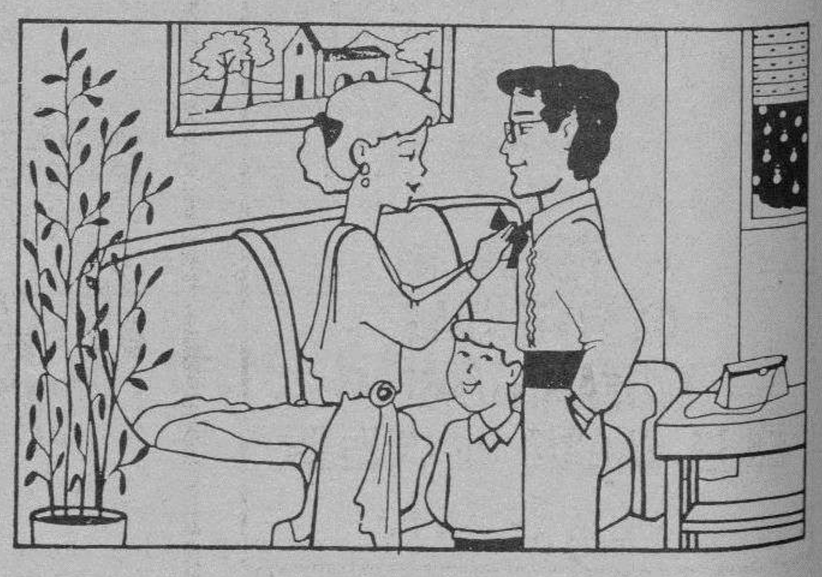

Solución al anterior:

1: Vaso de vino. 2: Flor de la cortina de la derecha. 3: Tenedor de la señora. 4: Panecillo. 5: Pata de la silla. 6: Líquido de la botella. 7: Respaldo de la silla.

M.C.D. 2018

Estos anuncios se reciben en nuestra Administración, San Pedro de Cardeña, 34 y en todas las Agencias de Publicidad.

NOTA.- Deberán tener entrada con 24 horas a su publicación.

Inmobiliaria

VENDO PISO
ZONA CENTRICA
Telfs. 26 61 61 y 23 47 89

SE ALQUILA
Piso en Suances (Cantabria) mes de Julio. Llamar teléfono (942) 890843

BAR AS DE OROS
Calle Cardenal Segura, 12
SE TRASPASA, POR NO PODER ATENDER
Llamar 21 46 31 (de 14,15 a 15 horas)

SE TRASPASAN
2 TIENDAS DE MUEBLES EN BURGOS
Llamar de 1 a 2, Telf. 27 12 39

RESIDENCIAL CASTELLANA
VENDO DUPLEX
Lujo, 255 m² más 190 de terrazas. 3 plazas garaje. Trastero, jardín. Sauna y piscina en urbanización. De particular a particular.
Interesados teléfono (952) 44 39 93

PARTICULAR VENDE PISO
Amueblado, soleado, suelos parquet, gas ventana. Abstenerse agencias.
C/. Poza. Teléfono 23 52 63, de 11 a 1 y a partir 10 noche

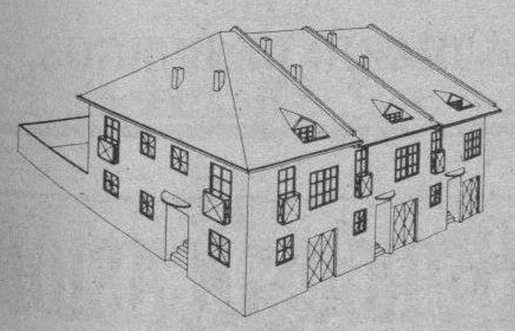

VENTA DE VIVIENDAS UNIFAMILIARES EN EL BARRIO DE CORTES
TELF. 26 16 02

OCASION
EN ARANDA DE DUERO SE VENDE LOCAL
142 M², TOTALMENTE EQUIPADO PARA HOSTELERIA, CENTRICO
Teléfono 50 11 24, a partir de las 8 de la tarde

NATASA
Naves Antonio Taglosa S.A.
COMPLEJO INDUSTRIAL TAGLOSA
POLIGONO GAMONAL NACIONAL 1. KM. 243,10

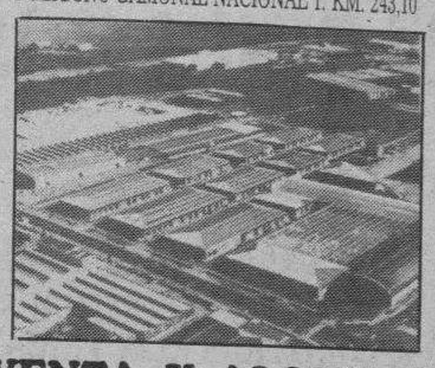

VENTA Y ALQUILER DE NAVES
El mejor complejo industrial con la máxima calidad de construcción
Informes en obra
Telf. 21 55 61

SE VENDE
PISO - CENTRICO
3 h., salón comedor, baño, cocina amueblada, 2 terrazas, trastero. Gastos mínimos. Instalación de gas.
Llamar de 1 a 3 h., ó de 7 a 10 h. tarde, teléfono 21 41 17. ABSTENERSE AGENCIAS

URBANIZACION RIO UBIERNA
SOTOPALACIOS
(Frente Cuartel Guardia Civil)
VENTA DE CHALETS CON:
- Jardín
- Salón-comedor
- Cuatro dormitorios
- Dos baños
- Cocina
- Garaje para dos coches

Infórmese sin compromiso en Telf. 27 21 44

AGERO
API AGENTE DE LA PROPIEDAD INMOBILIARIA
LES OFRECE EN
QUINTANADUEÑAS
A UN PASO DE BURGOS
SU «CASA-CHALET» UNIFAMILIAR
A PRECIOS ASEQUIBLES
1.ª FASE DE 7 UNIDADES
Avda. del Cid, 14 - 1°

SE ALQUILA
LOCAL DE 250 M²
EN C/. CARMEN, N.° 2. LO ENSEÑA EL PORTERO
Razón teléfono (91) 457 19 55

Laboral

Los anuncios de esta Sección, demandas y ofertas concretas de trabajo tendrán una bonificación del 20% en su facturación total.

CAFETERIA CIUDAD DEPORTIVA MILITAR
SE NECESITAN CAMAREROS, CAMARERAS CON EXPERIENCIA
Para informes en la misma

NECESITO
DOS FONTANEROS Y DOS APRENDICES
Teléfono 20 16 29. Burgos

ALFA ROMEO
Necesita mecánicos, oficial primera. Chapistas, oficial primera. Pintores, oficial primera. Con experiencia en el sector de automoción. Sueldo a convenir. Razón: TALLERES PORTUGAL. Calle Vitoria, 258.

RESTAURANTE MESON DE LOS INFANTES
NECESITA AYUDANTE DE COCINA Y LIMPIADORA (17 A 20 AÑOS)
PREFERIBLE CON EXPERIENCIA
Presentarse de 13,30 a 15 horas

SE NECESITA
ADMINISTRATIVO
Edad de 23 a 40 años. Servicio militar cumplido. Se valorará experiencia en ordenador y contabilidad. Interesados dirigirse a Cooperativa del Campo, Santo Cristo de Reveche. 09370 Gumiel de Hizán (Burgos). Enviando curriculum vitae.

REFRIGERACION FERNANDO LAGO, S.L.
NECESITA
Vendedor para maquinaria de hostelería y alimentación
IMPRESCINDIBLE EXPERIENCIA. REMUNERACION SEGUN VALIA
C/. Torres, n.° 2. Telf. 22 38 39

GRUPO MANUEL DIAZ RUIZ, S.A.
NAVIDUL, S.A.
PRECISA
VENDEDOR/A
PARA BURGOS CAPITAL Y PROVINCIA, PARA SU DELEGACION EN VALLADOLID
GAMA DE JAMONES CURADOS, LIDER EN EL MERCADO. COMPLETAS GAMAS DE QUESOS Y PRODUCTOS CARNICOS

OFRECEMOS:
- Formación específica del Vendedor a cargo de nuestro Departamento Comercial.
- Incorporación inmediata, sueldo fijo, comisiones y fuertes incentivos mensuales.
- Seguridad Social a cargo de la Empresa.
- Pertenecer a un potente y motivado Equipo de Ventas, con la ayuda constante del Delegado y Jefe de Ventas de la Delegación.

SOLICITAMOS:
- Imprescindible experiencia en ventas con referencias demostrables.
- Conocimiento del mercado de charcutería, alimentación y libre servicio.
- Vehículo propio.
- Residencia en la zona de trabajo.

Enviar solicitudes y fotografía reciente a ALIMENTACION 81, S.A., Ctra. Toledo-Avila, Km. 27,300, Torrijos (Toledo). A la atención del Sr. MARTIN MATEO. Referencia VENDEDOR DE BURGOS

SE NECESITA
OPTICO/A DIPLOMADO
PARA TRABAJAR EN BURGOS, MAXIMA RESERVA A COLOCADOS
Enviar curriculum vitae al Apartado de Correos número 2.182. 09008 BURGOS

EMPRESA LIDER EN EL SECTOR
NECESITA
PERSONAL
PARA EL DEPARTAMENTO COMERCIAL
Interesados dirigirse a calle Vitoria, 160, bajo. Horas de 11 a 12 mañanas, de lunes a viernes. Atenderá señor González

SE NECESITA
CAMARERO-A Y APRENDIZ DE 16 A 18 AÑOS
AREA CASTIL – TELF. 20 68 60, DE 4 A 5

EMPRESA TRANSFORMADORA, NECESITA
JOVEN
PARA ATENCION A MAQUINAS
- Libre del Servicio Militar.
- Formación a nivel de F.P.2.
- Menor de 25 años.

Interesados llamar a los teléfonos 20 97 39 y 20 02 81, de 5 a 7 de la tarde, de lunes a viernes

SE NECESITA
JEFE DE TALLER
Responsable
ENGRASE - NEUMATICOS DIRECCIONES
- Dotes comerciales.
- Experiencia demostrable.
- Incorporación inmediata.
- Condiciones a convenir.

Telf. 22 09 51 (5 a 7 tarde)

1.ª MARCA MUNDIAL DE LUBRICANTES
PRECISA
DELEGADO COMERCIAL
Para Valladolid y Palencia

SE REQUIERE:
- Experiencia en ventas.
- Conocimiento de la zona.
- Conocimiento profesional en el campo de Lubricantes.
- Capacidad de organización, control de almacén, distribución, etc...

OFRECEMOS:
- Cartera de clientes.
- Incorporación inmediata en plantilla.
- Integración en la empresa, con sueldo, comisiones, Seguridad Social, etc...
- Dietas, kilometraje, seguro de automóvil, etc...

(No descartamos candidato por motivos económicos. Muy importante profesionalidad y experiencia).

Interesados enviar «curriculum vitae» a FUTURA Creativos de publicidad, Plaza Circular, número 7, oficina 20. Valladolid 47005. Ref.: Lubricantes

ANUNCIOS EN ESTA SECCION Si quiere anunciarse en esta Sección, diríjase a nuestra Administración, Agencias de Publicidad o al corresponsal de DIARIO DE BURGOS en su localidad

M.C.D. 2018

Laboral

olivetti
CONCESIONARIO OFICIAL DE BURGOS
J. de la MUÑOZA
PRECISA
ADMINISTRATIVO-A
SE REQUIERE:
- Dominio mecanografía, contabilidad y manejo de ordenador.
- Buena presencia.
- Don de gentes.
- Formación Profesional FP-1, FP-2, rama administrativa, titulación reciente.

Interesados presentarse de 4 a 5, en Pl. de Alonso Martínez, 7, bajo

SE NECESITA
CHICO 17 O 18 AÑOS
PARA PANADERIA
Llamar al Telf. 22 85 04, mañanas

Motor

VENDO
CAMION IVECO
PARA 3.500 O 5.990 P.M.A., CON O SIN TARJETA NACIONAL
Teléfono 37 00 59

OCASION TURISMOS DIESEL
* Varias marcas y modelos
* Revisados. Perfecto estado

SERVICIO OFICIAL
Audi
TALLERES «SUIZO»
C/. San Agustín, 11. Telf. 26 15 70

TODOS LOS MIERCOLES
MOTOR
SUPLEMENTO de DIARIO de BURGOS CON
MERCADO del VEHICULO de OCASION

Servicios

GENERAL DE INFORMATICA Y GESTION
Distribuidor en exclusiva
para Burgos y Provincia de:
Jofemar
MAQUINAS DE TABACO
VENTA Y REPARACION: TLF. 270663
JOFEMAR: Ctra. de Marcilla, Km. 2. Tlf. (948) 751212 - 31350-PERALTA (Navarra).
GENERAL DE INFORMATICA Y GESTION: Gral. Sanjurjo, 35 - Villa Pilar, 1 BURGOS.

inlingua idiomas
W·E·S·T
WORLD EDUCATIONAL STUDENT TRAVEL
ESTANCIAS LINGÜISTICAS
VERANO EN: INGLATERRA, ALEMANIA, FRANCIA Y USA
AÑO ESCOLAR: ESTADOS UNIDOS
TELF. 26 97 27

OFINCO, S.L.
DECLARACIONES DE RENTA. PATRIMONIO
E.I.V.A. ASESORAMIENTO FISCAL-LABORAL
C/. Miranda, 7-4. – Telf. 26 99 55
(Frente Estación Autobuses)

ROTIS limpiezas de:
Garajes de Comunidad. Naves industriales. Limpiezas fin de obra. Teléfono 274773. Avenida General Sanjurjo, 42 bajo.

Señorío del Jamón
ASADOR-RESTAURANTE
Calle Calzadas, 11
Tel. 26 90 64
BURGOS
MENU FIN DE SEMANA
1.º Sopa de pescado.
2.º Puding de puerros con gambas.
3.º Pescado al estilo señorío.
– Postre: Macedonia.
2.000 PTAS.
Sin olvidar su espléndida carta de pescados a la parrilla.

la clave
ESCUELA DE MUSICA
PROFESORADO TITULADO
Piano, acordeón, guitarra, órgano, laúd. Armonía, solfeo todos los niveles. Iniciación a la música (Método Kodaly).
GRUPOS REDUCIDOS
C/. San Pablo, 17, 1.ª Izq. Telf. 27 60 46

Varios

ALQUILAMOS
BOMBAS SUMERGIBLES
Para achiques de obra
MOTOBOMBAS GASOLINA Y GASOIL
Comercial LeiSa
Concepción, 4
CON SERVICIO TECNICO DE
Talleres La Electricidad Industrial, s. a.
Madrid, 8

ALQUILAMOS
GRUPOS ELECTROGENOS
GASOLINA Y GASOIL
MOTOSOLDADORAS
Comercial LeiSa
Concepción, 4
CON SERVICIO TECNICO DE
Talleres La Electricidad Industrial, s. a.
Madrid, 8

CONFECCIONAMOS ROPA A MEDIDA
Arreglo de todo tipo, como también ANTE, NAPA Y PIEL. SUS PRENDAS USADAS QUEDARAN DE MAXIMA ACTUALIDAD.
EL DEDAL
C/. Santander, 3. 1.º D. (Frente Casa Cordón)

ALQUILAMOS
GENERADORES DE CALOR
ELECTRICOS Y GASOIL
MAQUINARIA PORTATIL
- MARTILLOS PERCUTORES
- SOLDADURAS ELECTRICAS
- PROYECTORES
- TRANSFORMADORES
- DESBARBADORAS

Comercial LeiSa
Concepción, 4
CON SERVICIO TECNICO DE
Talleres La Electricidad Industrial, s. a.
Madrid, 8

EQUIPAMIENTOS PARA PISCINAS

GARDEN HOUSE
Avda. Gral. Vigón, 23

CAFETERIAS
¡GRAN OFERTA!
MESA CUADRADA 78x78 Y 4 SILLONES MODELO FIDJI
13.500 PTAS., IVA incluido

GARDEN HOUSE
General Vigón, 23

EXPOSICION DE ARTE
TAGRA
BURGOS
EXPONE OLEOS
MUÑOZ RENEDO
Del 25 de Mayo al 7 de Junio de 1990
Horas de visita: Festivos, de 12 a 2. Laborables: de 12 a 2 y de 7 a 9.

GRACIAS ESPIRITU SANTO
Por los favores recibidos
M. C.

DESBROZADORAS YANMAR
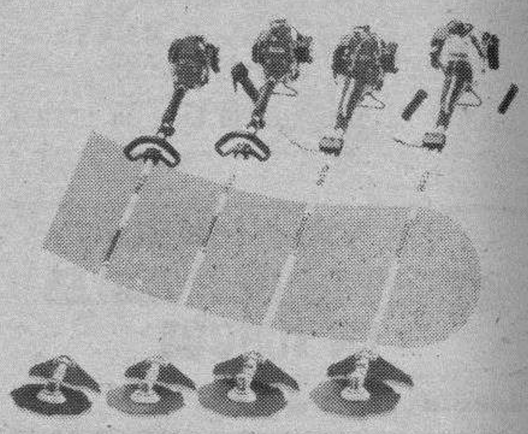
GARDEN HOUSE
– SERVICIO TECNICO –
Avda. Gral. Vigón, 23

BURGENSE DB
Páginas especiales los domingos en
DIARIO DE BURGOS

BURGOSOCASIÓN
ANUNCIOS GRATUITOS
27 50 27
(SERVICIO 24 HORAS)

Los pequeños anuncios de pequeño formato, son muy leídos y eficaces
A vuestra disposición en
Diario de Burgos
C/. San Pedro de Cardeña, 34
Telf. 26 83 75

Si quiere anunciarse en esta Sección, diríjase a nuestra Administración, Agencias de Publicidad o al corresponsal de DIARIO DE BURGOS en su localidad.

ANUNCIOS EN ESTA SECCION

M.C.D. 2018

Estos anuncios se reciben en nuestra Administración, San Pedro de Cardeña, 34 y en todas las Agencias de Publicidad.

NOTA.- Deberán tener entrada con 24 horas a su publicación.

Alquileres

ALQUILER máquinas escribir Crespo. Plaza Alonso Martínez, 7 - pral. ☎ 260520.

TORREVIEJA alquilo casitas y chalets. ☎ 96-5711819.

SE ALQUILA apartamentos en Peñíscola. ☎ 964-481132; 480168.

ALQUILO bungalow en Torrevieja, cerca playa. Informes: ☎ 229165.

TORREVIEJA, alquilo apartamento, verano. ☎ 96 - 5711819.

PEÑISCOLA- Benicarló, alquilamos apartamentos primera línea playa. ☎ 964 - 473961, 475501.

CULLERA playa. Alquiler y venta apartamentos. Precios como 1.989 y más bajos Junio y Septiembre. Fincas Santiago. Avenida Blasco Ibáñez, 6. ☎ : 96 - 1721627, 1722063.

COSTA Brava. Calella de Palafrugell, Llafranc. Torres y apartamentos para alquilar para el verano, meses o quincenas. Fincas Frigola. ☎ : 972 - 301056.

PEÑISCOLA. Alquilo bungalow apartamento, junto playa, quincenas, meses. ☎ 227247.

LAREDO. Inmobiliaria Rosmar. Se alquilan apartamentos. ☎ 942-606952.

SE ALQUILAN pisos en playas de Vigo. ☎ 220199.

PEÑISCOLA. Alquilo apartamento. ☎ 214884.

APARTAMENTOS: Torrevieja. Benidorm. Gandía. Peñíscola. Salou. Costa Brava. Concepción, 12. 201771.

BENIDORM, alquilo apartamento. ☎ 200452.

PARTICULAR alquila piso Vinaroz. Meses, quincenas. Junio-Septiembre. ☎ 226622.

URGENTEMENTE necesito piso en alquiler. Cuatro, salón, dos baños. Garaje opcional. Zona centro. ☎ 263784, María Jesús.

SALOU. Alquilo piso cerca playa, meses, quincenas. ☎ 229165.

SE ALQUILAN dos estudios en Torrevieja, con piscina y zona deportiva. ☎ 209415.

ALQUILO piso. ☎ 263287.

ALQUILO local en calle Madrid. ☎ 91-8510322.

EN BENIDORM alquilo apartamento. ☎ 186048.

ALQUILO piso. Francisco Grandmontagne, número 9 - 2° C. Sin muebles. ☎ 219836, horas mediodía.

ALQUILO piso en torre del Mar (Málaga). Informes: ☎ 201457.

SE ALQUILA vivienda en Puentedura, amueblada. ☎ 170176.

BENICASIM. Se alquila casa en centro pueblo. Mes de Julio. ☎ 964 - 218027, de 4 a 5 tarde.

CAMPELLO Alicante, alquilo bungalow. ☎ 226238 - 218894.

ALQUILO local comercial calle Petronila Casado, 39. 40 m.². ☎ 203292 - 274458.

VERANEE junto Isla La Toja, alquilo apartamento en Ogrove. 265602.

ALQUILO apartamento Salou, primera o segunda quincena Agosto. 223244, 229618.

LAREDO, alquilo apartamento segunda Junio y mes Julio. ☎ 272806.

ALQUILO oficina en Avda. Reyes Católicos. 40 m.². ☎ 215923.

ALQUILO piso amueblado, temporada verano, zona La Quinta. ☎ 267945.

SANTANDER. Alquilo piso mes junio y primera Julio. ☎ 221728.

ALQUILO apartamento en Somo (Cantabria). 94 - 4117745.

SANTANDER. Alquilo piso amueblado 10 camas, Julio, Agosto. ☎ 988 - 630406.

PEÑISCOLA alquilo apartamento segunda Junio y segunda Julio. ☎ 214884.

ALQUILO pisoTorrevieja, primera línea playa, Julio, Agosto, Septiembre. 292056.

SANTANDER. Piso recién reformado, céntrico, 3° sin ascensor, Junio quincenas (También meses verano estudios-apartamentos). ☎ 942-273054.

SANTANDER. Alquilo piso Junio quincenas, Julio quincenas. Aparcamiento. 942 - 273129.

ALQUILO apartamento Mar Menor, 2 minutos playa, 2° Junio. 263052.

ALQUILO chalet, bungalow a 8 kms. de Alicante. ☎ 218136.

SE ALQUILA mesón funcionando. ☎ 206091.

ALQUILO apartamento Torrevieja. Meses, quincenas. Con piscina. Cerca playa. 222546.

Automóviles y accesorios

ALQUILER sin conductor. Coches nuevos, todas las marcas. «Servi-Auto», Sanjurjo, 9. ☎ 274715.

AUTOMOVILES Pedrosa. Compra venta de toda clase de automóviles. Stock mínimo, ciento cincuenta vehículos para que usted pueda elegir. Garantizados. Facilidades hasta 24 meses. ☎ 227707 y 227767.

AUTOMOVILES Jesús, compra venta de vehículos usados, totalmente revisados y garantizados. Facilidades de pago hasta 60 meses. Sin entrada. San Pedro Cardeña, 94. 261314.

V. LOPEZ vehículos ocasión, garantizados, facilidades de pago. Pisones, 40. ☎ 209667.

LAZAROMOTOR. Servicio Oficial Seat. Vehículos de ocasión. Con o sin entrada, desde 4.500 mes. Luis Alberdi, 16. ☎ 223039.

JOVEN tu primer coche usado, sin entrada, desde 5.000.- pesetas al mes. Automóviles Félix Santana. Avda. Eladio Perlado, 14. ☎ 215050.

VENDO Peugeot 205 XLD. Río Nela, n° 102. Barriada Illera.

SE VENDE camión trayler seminuevo, con tarjeta y trabajo. Llamar por las noches ☎ : 372643.

OCASION vendo R-5, R-6, R-14, R-12; Ford Fiesta, 131, 127, 600-E, Ronda D; Simca 1200, desde 75.000.- ☎ 208768.

OPORTUNIDAD. MB 100 Capitole. Muy buen estado. Económica. 227759, siete años.

CAMION Capitone 15.000 kms. 8.500 Kilos. preparado para muebles. ☎ 941 - 234508.

VENDO Ford Fiesta, buen estado, extras. Toda prueba. ☎ 220601.

AUTOMOVILES Varona, vehículos ocasión seminuevos, garantizados, sin entrada. Madrid, 17. 207087.

MOTOCICLETAS GAC, antigua Mobylette, bicicletas, motos todo terreno. Venta y servicio: Hedbe. San Pedro Cardeña, 80.

VENDO Ford Fiesta BU-F, pasada ITV. Muy buen estado. ☎ 268735.

VENDO Seat Ritmo 75 CLX. Buen estado, económico. ☎ 215693.

VENDO camión Renault. Mod. JK, para 7.500 kgs. con isotermo y equipo de frio. BU-9002-I. Interesados llamar al 312755 y 314047.

SE VENDE furgoneta Ebro 275 mixta. ☎ 220198.

SE VENDE furgoneta Aro 244 Diesel 4 x 4. ☎ 220198.

VENDO Montesa Enduro 360-H7, buen estado, extras. ☎ 270054. Llamar de 3 a 5, excepto Sábados y Domingos.

VENDO camión Avia 9 años, modelo 3.600. 975 - 378106. Vinuesa (Soria).

Colocaciones

Los anuncios de esta Sección, demandas y ofertas concretas de trabajo tendrán una bonificación del 20 % en su facturación total.

PARA fabricación de géneros de punto, se precisa personal ambos sexos. Ven y te informaremos sin ningún compromiso. Ingresos mínimos 70, 80.000 pesetas mensuales, tricotando en casa. Formación a cargo de la empresa. Asel's. Calle Melchor Prieto, 8 (traseras colegio La Salle).

SE NECESITA barman con experiencia. Informes: Cafetería Joma. Plaza Rey San Fernando, 8. De 5 a 8 tarde.

SE NECESITA chica de 8 a 3,30. Llamar tardes al ☎ 276477.

NECESITO pastor. ☎ 551350. (llamar de 8 a 11 noche).

SE PRECISA maquinista cosechadora. Interesados llamar 377072.

SE NECESITAN 2 personas para cosechar. Experiencia. ☎ 591198.

NECESITO chica. Llamar tardes: ☎ 214444.

SE NECESITA aprendiz de barra, 16 - 17 años. ☎ 206196, llamar de 12 a 2.

SE NECESITA ayudante para cafetería. ☎ 206168.

PARA atender a matrimonio, se necesita señora de 40 60 años, bien retribuida, en el pueblo de Terminón, durante tres o cuatro meses de verano. Casa instalada con todas las comodidades. Interesadas llamar al ☎ : 91 - 7666605.

NECESITO chica joven, externa, para ayudar casa. Julio, Agosto interna en Santander. ☎ 201311.

SE NECESITA aprendiz o ayudante de camarero. ☎ 273055.

SE NECESITA chica para trabajar por las mañanas. Labores casa y cuidar un niño. Informes: 276162 (horas comercio).

INTERNA para Madrid, 55.000.-, mes vacaciones e informes. ☎ 91-7159786.

SE NECESITAN camareros-as para Restaurante San Amaro. Ctra. Valladolid. Informes en el mismo.

SE NECESITA pastor para Aranda. ☎ 504576.

SE NECESITA conductor para trayler, con experiencia. ☎ 206470.

PRECISAMOS aprendiz dependienta 16 - 17 años, comercio textil. ☎ 238917.

SE NECESITA chica interna, matrimonio y un niño. 220229, 213311.

SE NECESITA chica de 8 mañana a 5,30 tarde. Zona G-9. ☎ 219054.

NECESITO empleada de hogar, mayor de 30 años, interna, para señora sola. ☎ 206471, de 4 a 6.

MESON Castilla-León (frente Capitanía), necesita chico 16,18 años.

SE NECESITA empleada de hogar. Interesadas llamar al ☎ 201333.

SE NECESITA asistenta. ☎ 274699.

SE NECESITA señora ayudante de cocina mayor de 25 años. Restaurante La Pedraja. ☎ 220027.

SE NECESITA pincha de cocina, trabajo todo el año. ☎ 219252, llamar de 10-12.

SE NECESITA señor, menor 40 años, para trabajar varios días por semana. Informes en esta Administración, referencia N° 147.

SE NECESITA camarero-a, para restaurante. Informes en esta Administración referencia N° 147.

NECESITO vaquero con familia, que sepa obligación. Se ofrece casa. Sueldo a convenir, según valía. Para pueblo provincia Palencia. ☎ 988-882093; 882089.

URGE chica para hostal. Buen sueldo. ☎ 441041.

CAMARERO con/sin experiencia. 18-22 años. Pub centro. ☎ 210318 (4-6 tarde).

NECESITO empleada hogar, de Lunes a Viernes, de 8 mañana a 4 tarde. ☎ 272707.

SE NECESITA pinche de cocina, de 16 años. Llamar ☎ 262142.

OFICIAL jardinero se precisa. Buena remuneración. Interesados llamar ☎ 260022.

URGE aprendiz albañil, 16 a 18 años. ☎ 225649.

SE NECESITA chica para casa con niño, sepa cocina, de 9 a 6. Zona Isla. ☎ 271060, horas comercio.

SE OFRECE auxiliar de clínica. ☎ 480705.

SE NECESITA chica, poca familia, buen sueldo, fines de semana libres. ☎ 272187, llamar a partir de las ocho.

SE NECESITA maquinistas para cosechadoras. ☎ 202259.

MATRIMONIO de médicos, necesita empleada de hogar, interna o externa. Informes: ☎ 262851.

SE NECESITA chica mañanas, zona General Yagüe. ☎ 274172, 9 a 10 noche.

BUSCO modelos pasarela, chicas mínimo 1,74, chicos mínimo 1,85. 261379.

SE NECESITA chofer para hormigonera. ☎ 206066.

SE NECESITA pastor. ☎ 504495, 531060.

SE PRECISA representante autónomo visitando farmacias, venta productos introducidos. fácil venta (algodones, gasas, vendas). Comisión 10%. Escribir al anuncio 222. Publicidad Levante. Calle Pintor Sorolla, 9. Valencia 46002.

ATENCION. Buscamos personas interesadas en encontrar un trabajo, entrenamiento por cuentas de la empresa; reunión Sábado 26, 11,30 horas, Caja A. Círculo (Espolón), o llamar al 268666, tardes.

SE NECESITA asistenta. Nueva apertura Tesorera, 2,3° Drcha, a partir 6 tarde.

SEÑORA interna para Briviesca. Experiencia en cocinar. Edad: 25 a 45 años. Sueldo 70.000.- pesetas. Seguridad Social. Vacaciones 21 días. Fiestas a convenir. Dos pagas extras. Interesadas llamar: 590060; 590240.

SE NECESITA chica o señora para casa y cuidar niño. Buen sueldo. 260398.

NECESITO chica de 8,30 a 14, de lunes a viernes, zona G-9. ☎ 238205.

SE NECESITA oficial mecánico de automóviles. Calle Trinas, 10-1°-Izqda.

NECESITO chica cuidar niño mañanas, zona Gamonal. Llamar 4 - 7 tarde. 239207.

NECESITO chica para Cardeñajimeno. Con vehículo, por horas. Llamar 237263 - 227337.

PEONES jardineros precisamos, preferible carnet de conducir. ☎ 205239.

Compras y ventas

ORO, joyas, compro. Pago bien. Arco del Pilar, 4-1°.

COMPRO oro, plata, joyas, monedas, antigüedades. Vitoria, 17. Despacho 505. ☎ 204167. Burgos.

QUIERE Ud. cercar? Disponemos de toda clase de materiales para cerramientos, postes, mallas, alambre-espino, portones, bastidores, etc. Cercados Reques. Fuentemilanos (Segovia)- ☎ 911-485176.

JARDINERIA «Castilla». Floristería. Mantenimientos. Petunias. Arboles. Coníferas. Huerta: Clínica San Juan de Dios. (Centro ciudad). ☎ 260022.

CHOPOS, magníficos plantones, dos años. Vivero Finca La Perdiguera. Castronuño (Valladolid). ☎ 91-2620290; 2623960. Horas oficina.

FOXTERRIER preciosos. Buen pedigrée. Rocamora. 942 - 881880. De 2 - 4 y 10 noche.

MAQUINARIA ocasión: Cepilladoras, regruesadoras, sierras, tupis, compresores, etc. Ismaher. ☎ : 941 - 248999.

VENDO 2 perros Pointer. ☎ 207786.

MAQUINARIA de ocasión compra-venta, tornos, fresadoras, plegadoras, cizallas, etc. Marcove. Pol. Villayuda. ☎ 239703.

VENDO cámara vitrina de 2,50 metros. ☎ 395997.

VENDO emisora de Radio aficionado Stalker Super Star 360 FM y fuente de alimentación de 15 amperios. ☎ 220806.

VENDO motobombas eléctricas, económicas. ☎ 231778.

VIVEROS Las Camelias. Jardinería, mantenimientos, hiedras, petunias, rosales, ornamentales, coníferas. Monte La Abadesa. ☎ 205239.

Enseñanza

MECA RAPID Mecanografía audiovisual. Taquigrafía, Informática, Geometría descriptiva. Horarios libres. Calle Santander, 19. ☎ 205359.

INGLATERRA. Inglés en el Sur de Inglaterra. Britania cursos propios. Julio o Agosto. 10 alumnos por ciudad. Intensivos adultos y jóvenes. Pida folleto en Britania. Calle Santander, número 9. ☎ 263940.

Financieras

EN BURGOS. Créditos personales. Hipotecas. Cancelamos embargos, financiamos pisos. 210105.

Fincas

ISLA (Cantabria). Vendo apartamento 75 m.². Primera línea de playa. Garaje. Bodega. 942-370935, a partir 21,00 horas.

CHALET en Burgos, recien rehabilitado, vendo. Facilidades. 221363, (3 - 5).

23 CHALETS adosados Residencial Tirso de Molina, zona Legión Española - Mirabueno. 3 y 4 dormitorios, 2 y 3 baños, garaje, bodega. ☎ 274000. Venta Srta. Ana.

IBEAS venta chalets aislados, salón, 3 dormitorios, cocina, 2 baños, terrazas, porches, parcelas 300 m.². ☎ 274000. Srta. Ana.

EMPRESA DEL RAMO DEL AUTOMOVIL, PRECISA CUBRIR LOS SIGUIENTES PUESTOS:

INGENIERO

FUNCIONES A REALIZAR:

- Dirección del dpto. de fabricación.
- Organización del proceso de fabricación en empresa de nueva creación.

SE REQUIERE:

- Experiencia o conocimientos en estampación.
- Dotes de mando y dirección.
- Experiencia en trabajos similares.
- Inglés, hablado y escrito.
- Conocimiento de electrónica e informática.
- Edad hasta 40 años.
- Se valorará otros conocimientos.

DELINEANTE-PROYECTISTA

SE REQUIERE:

- 1 Delineante-proyectista para diseño de máquinas y piezas para su posterior fabricación.
- Eperiencia en en AUTO-CAD o similar (imprescindible).
- Jornada partida o a horas.
- Edad entre 30-40 años.
- Se valorará conocimiento de inglés.

SECRETARIA

SE REQUIERE:

- Inglés y alemán, hablado y escrito.
- Conocimiento de contabilidad.
- Mecanografía.
- Conocimientos de informática (a nivel de operadora).
- Edad entre 20-30 años.
- Trato agradable.
- Se valorarán otros conocimientos.

COMERCIAL-VENDEDOR

SE REQUIERE:

- Edad entre 23-30 años.
- Buena presencia.
- Aptitud y vocación comercial.
- Disponibilidad para viajar por toda España.
- Dedicación exclusiva.
- Se valorará experiencia comercial e idiomas.

RECEPCIONISTA

SE REQUIERE:

- Conocimientos de inglés.
- Mecanografía.
- Trato agradable.
- Edad entre 20-30 años.
- Se valorarán otros conocimientos.

Interesados llamar al teléfono 23 15 12, preguntar por señorita Ana, en horas de oficina (8,30-1, 4-7,30 h.)

ANUNCIOS ECONOMICOS

EN

Diario de Burgos

Fundado en 1891

GENERALES CLASIFICADOS

★

POR PALABRAS

★

EN ESTE MISMO ESPACIO

DE

¡GRAN EFICACIA!

ANUNCIOS EN ESTA SECCION

Si quiere anunciarse en esta Sección, diríjase a nuestra Administración, Agencias de Publicidad o al corresponsal de DIARIO DE BURGOS en su localidad

M.C.D. 2018

Fincas

OROPESA primera línea de playa de la Concha, apartamentos 2 y 3 dormitorios, con dos baños, 15 años para pagar. Información Palmavera, S.A. ☎ : 964 - 311321, 207976, 450743.

PEÑISCOLA, primera línea de playa, apartamentos 2 dormitorios, 15 años para pagar. Información: Europeníscola. ☎ 964 - 450743, 207976.

VENDO piso. Calle San Pedro Cardeña, 38,4° D. ☎ 265448.

INMOBILIARIA Gamonal. Ultimos pisos construcción, zona Lavaderos. Tres, cuatro, cinco habitaciones, trastero, garaje.

INMOBILIARIA Gamonal. Calle Sevilla. Precioso apartamento, reformado, terraza, calefacción.

INMOBILIARIA Gamonal. Plaza San Pablo. Cuatro, salón, baño, aseo, buena altura, servicentrales.

INMOBILIARIA Gamonal. Barriada Moisés. Tres, salón, cocina amueblada, terraza cubierta, económico. 218659.

VENDO o alquilo negocio de mercería - perfumería, por no poder atender. ☎ 220424, 236956.

SE VENDE piso. Avda. Constitución. Dos, salón, económico. ☎ 236681.

VENDO piso calle Pablo Casals. Informes: ☎ 226698.

PLAYAS Benicasim - Oropesa del Mar (Castellón). Venta directa constructor, apartamento 1ª línea playa. Facilidades pago 15 años, 13,50% interés. ☎ 964 - 393987, 393813, 310338.

PLAYA Alcocebre (Castellón). Apartamentos en construcción. Venta directa. ☎ 964 - 412514.

DE PARTICULAR a particular vendo piso. Calle Vitoria, 181-7°-A. ☎ 353041.

SANTANDER, vendo chalet a cuatro minutos playa Sardinero. 942 - 222876.

PARTICULAR vende apartamento en Maese Calvo. Dos y salón. ☎ 264795.

SE VENDE piso totalmente amueblado, en Condado Valdivielso. ☎ 94 - 4498759.

VENDO piso nuevo, servicentrales, cocina amueblada, tres, salón, trastero, armarios empotrados. Alfonso X Sabio. 236201. Abstenerse agencias.

PARTICULAR vende piso céntrico, tres, salón, cocina amueblada, baño nuevo, calefacción gas. ☎ 217004.

SE VENDE piso en construcción. ☎ 209152, tardes.

VENDO piso zona San Isidro. ☎ 201457.

SE VENDE piso grande, seminuevo, económico. ☎ 236143, 204532.

OPORTUNIDAD se vende apartamento céntrico, muy soleado. Una, salón 20 m.². cocina, baño completo y trastero, totalmente reformado. 5.500.000.- Véalo. ☎ 213775, 239992. De 9 - 14 horas. No agencias.

VENDO local zona Gamonal, 70 m.². ☎ 223423. Abstenerse agencias.

TORREVIEJA vendo apartamento playa de la Mata, a 100 metros de playa. Informes ☎ 360316.

CANTABRIA (Mogro), vendo piso-apartamento, 2 habitaciones, cocina amueblada, Urbanización cerca del mar, garaje, trastero. 8.000.000.- total, 3 entrada, 5 en hipoteca. ☎ 942-311700, horas oficina.

SE VENDE piso de lujo, céntrico. ☎ 91-8150266.

MAGNIFICO apartamento calle Soria. Vendo. 80 metros, dos, salón, baño, cocina amueblada, garaje. 224270. Abstenerse agencias.

VENDO piso en Santander (Sardinero). Salón, cocina, 2 habitaciones y cuarto de baño, amueblado, bonitas vistas. Precio 13.500.000.- Llamar mañanas al ☎ 942 273507.

VENDO bar por jubilación. Precio lonja, 52 metros. ☎ 218183.

SE VENDE o alquila bar bodega económica, por no poder atender, no hace falta gastarse ni una peseta para empezar a trabajar. Buena clientela, en sitio de promoción. ☎ 223656.

VENDO apartamento en Guardamar. ☎ 268709.

CASA de pueblo se vende en Puentedura. Tiene dos plantas y buena orientación. Interesados llamar al 220482 ó 224212.

VENDO piso, tres habitaciones, salón, cocina, baño. Totalmente reformado. 238287, 12 a 5.

SE VENDE piso Llana Afuera. 100 m.². ☎ 224895.

¡OCASION! 6.000.000.- entrada, resto convenir. Piso Gamonal. Cuatro, salón. 275998.

VENTA de chalets en Villafría. Al precio de un piso. Cuatro, salón, cocina, dos baños, aseo, doble plaza de garaje, bodega en construcción. Facilidades de pago. Informes ☎ 275350.

OPORTUNIDAD. Local comercial en Regino S. de la Maza, apropiado para cualquier negocio. ☎ 274656.

VENDO piso amueblado en Calle Emperador. ☎ 206272.

OCASION. Se vende piso céntrico, soleado, 80 metros cuadrados. Llamar de 1 a 3. ☎ 213244.

VENDO piso en Ctra. de Arcos. Tres y salón. Económico. 275357.

SE VENDE o traspasa local, ideal cualquier negocio. ☎ 220281.

VENDO plaza garaje doble, en calle Vitoria, 252. ☎ 214780.

VENDO casa planta baja con jardín, total 210 m.². Barriada Illera. ☎ 233038.

¡OPORTUNIDAD! Vendo piso céntrico, 145 m.². 4 domitorios, salón, dos baños, calefacción central, 35 m.² terraza 12 horas de sol. ☎ 222199, 204979.

VENDO nave, 200 m.². Naves Maga. ☎ 220056 y 213937.

¡ATENCION! Apartamento en buena zona, principio Ctra. Logroño. Claro, buena altura. 60 m.², dos y salón. Precio muy interesante. Véalo. ☎ 236681.

TORREVIEJA vendo apartamento y estudio. Buen precio. Cerca playa. 222546.

MOGRO, apartamentos, vistas playa. 280295, 94 - 4385482.

Fincas Rústicas

EN VILLANASUR Rio Oca (Burgos). Vendo dos casas, dos corrales, partición herencia. ☎ 94 - 4462021.

VENDEMOS en Huerta de Abajo (Sierra de la Demanda), chalet adosado, planta y piso, tres y salón-chimenea calefactora, garaje anejo y jardín. ☎ 210966 y 215923.

VENDO chalet en construcción, con parcela, a 15 kms. carretera Madrid. 261379.

VENDO granja de conejos en Pinilla de los Barruecos. ☎ 394052, por no poderla atender.

SE VENDE terreno en Cardeñadijo. 850 m.². Junto al pueblo. Ideal para vallar y hacer merendero. Precio 1.500.000.-. Prigo. 204883.

COGOLLOS. 10 hectáreas, agua, pozo con bocas de riego, excelente inversión. Prigo. Plaza Vega, 36-bajo. ☎ 204883.

SE VENDE casa y cochera en Cardeñadijo. ☎ 273559.

VENDO casa a 12 kms. Para reformar. ☎ 220698.

VENDO casa dos viviendas, con local comercial dedicado a mesón en funcionamiento y totalmente habilitado. Posibilidad de vender como solar edificable. ☎ 312920.

VENDO finca 12.000 m.², zona Miranda de Ebro. ☎ 312920.

VENDO casa en Quintanilla Las Carretas. ☎ 265419.

VENDO finca edificable, en Modúbar de la Emparedada. ☎ 233038.

VENDO casa en Puentedura. Calle General Mola, 20. ☎ 266789.

Ganados y aperos

CORTACESPEDES, desbrozadoras, cortasetos y motoazadas. Gran exposición: Garden House. Gral. Vigón, 23.

VENDO 10 yegüas jóvenes con semental. ☎ 231585.

SE VENDEN 2 Ha. de alfalfa de regadío, por temporada. ☎ 263855.

VENDO: Cosechadora New Holland modelo 8080 con cabina, aire acondicionado y corte de 20 pies. Estado bueno. Preguntar por Sr. Sanagustín de 9 a 13 horas. ☎ 974 - 243593 ó 974 - 242906. Huesca. Excepto Sábados y Domingos.

VENDO: Cosechadora New Holland modelo 8060 con cabina, aire acondicionado y corte de 17 pies. Estado reparado. Preguntar por Sr. Sanagustín de 9 a 13 horas. ☎ : 974 - 243593 ó 974 - 242906. Huesca. Excepto Sábados y Domingos.

CORTACESPED estrenar, desde 17.500.- pesetas, motoazadas, cortasetos, desbrozadoras, generadores, motosierras. Hedbe. San Pedro Cardeña, 80.

SE ESQUILAN ovejas, incluido personal para atar. ☎ 225447.

GANADEROS, Cerealistas. Básculas ganaderas, básculas ensacadoras de cereales, abonos, gránulos, pulpas, salvados, paja y forraje, mezcladoras horizontales, molinos neumáticos. Luremo Polígono Villalonquéjar. Calle Valle Mena. ☎ 209370.

VENDO motosegadora Bertolini y maquinillo eléctrico. ☎ 380181.

VENDO por cese, 10 vacas de leche, 2 recién paridas y 2 novillas abocadas a parir. Crescencio. Villanueva de Odra.

MOTOCULTOR Piva de 9 c.v. como nuevo, precio interesante. ☎ 360165.

VENDO dos caballos de montura. ☎ 988 793171.

VENDO 360 ovejas jóvenes con cria. Enrique López. Canales de la Sierra (La Rioja).

POR JUBILACION se vende cosechadora Fahr modelo 1.102-S, 4,30 metros de corte. Interesados llamar al ☎ : 947 - 595039, de Cubo de Bureba (Burgos).

ALFALFA especial fina, toda paja, directamente del agricultor al ganadero. Se pondría en destino. ☎ 948 - 770269.

SE VENDE cosechadora Massey Ferguson, mod. 227 de 3 metros de corte. Interesados: Fernando Arce, Villaverde Peñahorada.

VENDO 300 ovejas, buenas, o cambio por ganado vacuno de cualquier tipo. ☎ 987-780734; 784008.

VENDO motor Diter 6 HP. Seminuevo, bien equipado, para segar. ☎ 372212.

VENDO tractores Deutz y equipo motor riego. ☎ 947-340154.

VENDO vaca raza Parda, campera, dos años. Fidel Pérez. Royales del Agua.

VENDO cosechadora New Holland, en garantía. ☎ 948 - 325338, 948 - 263765.

POR CESE de negocio se vende rastrillo esparcidor y recogedor empacadora John Deere modelo 359, tractor modelo 1195 M. F. con pala. 975-378106. Vinuesa (Soria).

Muebles

VENDO por traslado, mesas y lámparas de salón. ☎ 261028.

GROSFILLEX, muebles de jardín y cafeterías, oferta para jardín: Mesa de 1,30 x 0,78, con 4 sillones modelo Fidji, 16.000 ptas. Oferta cafeterías: Mesa de 78 x 78 con sillones modelo Fidji, 13.500 ptas. IVA incluido. Garden House. Avda. General Vigón, 23.

Traspasos

SE TRASPASA bar. ☎ 271898.

TRASPASO comercio, Plaza Mayor de Aranda, por traslado. ☎ 501175.

SE TRASPASA local céntrico, próximo a Catedral. Informes: ☎ 204371.

TRASPASO bar cafetería totalmente instalada, 124 m.². ☎ 232605, sólo mañanas.

TRASPASO tienda alimentación. Zona comercial. Llamar de 3-5. 268896.

SE TRASPASA local directamente, 120 metros. Totalmente reformado, muy céntrico. ☎ 204165.

SE TRASPASA bar con terraza, en la mejor zona de Gamonal. Llamar al ☎ 211281, mañanas.

SE TRASPASA bar. ☎ 237496.

TRASPASO cafetería céntrica por no poder atender. ☎ 509051, 504563.

OPORTUNIDAD. Bar en traspaso. Avda. Gral. Sanjurjo. Reformado. Completamente instalado. ☎ 207857.

Varios

PRO-VIDA en Burgos: San Pablo, 12 - C, 1°, en Valladolid: San Luis, 8 - 3°. ☎ 983-299471.

DIARIO de Burgos. El periódico de mayor difusión en Burgos, capital y provincia.

ANUNCIESE en esta sección. La difusión de su anuncio está plenamente asegurada.

EL 80% de los lectores burgaleses de periódicos, leen diariamente DIARIO DE BURGOS.

SE ARREGLAN persianas, rieles de cortinas, todas clases. ☎ 262107.

PINTURA General Elba. Presupuestos sin compromiso. ☎ 273150, 210465.

LIMPIEZA chimeneas. Reparación de tejados y canalones. ☎ 210278.

¡ATENCION! Burgos-provincia. Hacemos trabajos albañilería. Especialistas tejados, canalones. Garantía, rapidez. 480298, Gamonal-Burgos.

SE HACE fontanería y albañilería, se reparan canalones. ☎ 225378.

CURANDERO y Masaísta. Columna, cervicales, hernia discal, reúma, artrosis, lumbago, rotura de huesos, etc. y todo tipo de dolores en general. Se atienden toda clase de enfermedades. Tratamiento de cabello, cataratas, obesidad, etc. Oyón a 6 kms. de Logroño. ☎ 941 - 11'003.

OBESOS sin regímenes perdiendo sus kilos. ☎ 501742. Moreno.

FONTANERIA, albañilería general, especialista toda clase tejados. Sr. Rodríguez, 205965.

SE HACEN toda clase trabajos albañilería. ☎ 480317, Gamonal (Burgos).

COLOCACION canalones y reparación. Colocamos tela asfáltica, retejamos. Garantía. ☎ 274851.

PINTURA General. Se hacen toda clase de trabajos, limpieza y seriedad. Contratas y reformas de albañilería, para locales comerciales, comunidades y viviendas. Información: de 13 a 17,30 horas. ☎ 218072.

HACEMOS trabajos carpintería, tapicería. Colocación herrajes, cerraduras y demás. 221814, Félix, llamar: 2-4.

LUMINOSOS. Centro del Rótulo. Fábricas - oficinas: Naves Toglosa, número 25. ☎ 219898 - 207853.

GRABADOS. Centro del Rótulo. Grabado electrónico. Calidad. Economía. 219898 207853.

ROTULOS Adhesivos por ordenador. Vehículos, escaparates, vallas. Centro del Rótulo.

DIARIO de Burgos. El periódico de mayor difusión en Burgos, capital y provincia.

ANUNCIESE en esta sección. La difusión de su anuncio está plenamente asegurada.

EL 80% de los lectores burgaleses de periódicos, leen diariamente DIARIO DE BURGOS.

EN SAN VICENTE DE LA BARQUERA

Viviendas, locales comerciales y garajes. Cerca de la playa. Iniciación de la 2.ª fase. Consulte nuestra inmejorable financiación.

Información: 376523 - 710125 710300

■ La imagen es fugaz

■ La palabra muere rápidamente

■ Lo impreso permanece

Confíe sus anuncios a

Diario de Burgos,

Periódico de mayor difusión en Burgos y Provincia

AVISO A LOS SUSCRIPTORES

PARA ASEGURARSE UNA BUENA RECEPCION DE **DIARIO DE BURGOS**

COMUNIQUENOS

- Su cambio de domicilio.
- Irregularidades en la recepción del Diario.

Diríjase a:

Jefe de Distribución y Ventas
San Pedro de Cardeña, 34. 09002 BURGOS
Teléfono: 26 83 75

ANUNCIOS EN ESTA SECCION

Si quiere anunciarse en esta Sección, diríjase a nuestra Administración, Agencias de Publicidad o al corresponsal de DIARIO DE BURGOS en su localidad

BOLETIN DE SUSCRIPCION

Diario de Burgos

Departamento de Distribución y Ventas

C/. San Pedro Cardeña, 34. ☎ 268375 Apartado 46 - 09002 BURGOS

PRECIOS DE SUSCRIPCION

	trimestre	semestre	año
Capital	7.080	14.160	28.320
Fuera de la Capital	7.080	14.160	28.320

FORMA DE PAGO (Indico con una X la forma en que abonaré mi suscripción).

○ Recibo en domicilio (sólo Burgos capital). ○ Contra reembolso (fuera capital)

○ Cheque bancario, giro postal. ○ Domiciliación Bancaria.

EL COBRO SERA POR ADELANTADO

D. .....

Población ..... Calle ..... n.º .....

piso ..... Desea suscribirse a DIARIO DE BURGOS a partir del día 1.º del mes de ..... de 198...., por un período de .....

(mes, trimestre, semestre o año).

DOMICILIACION BANCARIA

Muy señores míos:

Les ruego que con cargo a la cuenta núm .....

atiendan hasta nuevo aviso los recibos presentados por DIARIO DE BURGOS, a mi nombre.

Banco o Caja de Ahorros .....

Agencia ..... Dirección .....

Localidad ..... Nombre o razón social del titular de la cuenta .....

..... Fecha .....

Firma

M.C.D. 2018

Hoy celebra la selección española su último partido de preparación de cara al mundial de Italia. Será frente a Yugoslavia y ofrecido en directo por TV2

Crónica de Televisión

Mercedes Rodríguez

Enrique Saralosa, el próspero empresario que ejerce de mecenas de Poli Díaz, a la sazón el «Potro» de Vallecas, mantuvo un pugilato con el anterior director general de RTVE, Luis Solana, al negarse éste a retransmitir combates de boxeo desde la televisión pública. A cada envite de Solana, confirmando con toda contundencia verbal que no le gustaba el boxeo y negándose a televisar un espectáculo tan violento, contestaba Sarasola criticando la gestión del director general sin dejar pasar por alto su conocida amistad con el presidente del Gobierno.

Con el cambio de dirección, parece que se ha levantado este veto al polémico deporte-espectáculo. Así lo ha sugerido ahora Sarasola al presentar el próximo combate del joven púgil que apadrina. El jueves, Poli se enfrenta al boxeador italiano Stefano Cassi y al reciente interés de TVE por ofrecer esta velada ha contestado Sarasola con un «pues ahora no quiero».

Claro, que todo forma parte de la estrategia de este promotor, que por unas u otras razones consigue rodear las noches del «Potro» de un manto publicitario impagable. Declaraciones a la prensa, invitaciones a ministros, altos cargos, farándula, jet o la llamada «gente guapa» dan un toque sutil que suaviza el «show» de puñetazos. Sarasola ha llegado a un acuerdo con los canales autonómicos para televisar el combate, «porque han estado conmigo en los malos tiempos». Ahora los términos han cambiado, TVE tiene un castigo que, seguramente, se levantará si Poli Díaz consigue disputar el campeonato del mundo y su promotor quiera que le vean en toda España.

Rosa León, más de un año entre niños con «Sopa de gansos»

Concierto de «Un solo mundo»

Ciento cuarenta músicos de cuarenta países intervendrán esta noche en el estreno del concierto «Un mundo, una voz», iniciativa internacional que ha tratado de concienciar a los ciudadanos de la discriminación económica en el mundo, el aumento de las diferencias entre países ricos y países pobres o del Norte y del Sur, a través de varios programas televisivos promovidos por televisiones de todo el mundo.

El productor musical Kevin Godley y el cantante Sting han promovido el concierto que se retransmitirá internacionalmente y que TVE ofrecerá a las diez de la noche, por la segunda cadena. Músicos, compositores de todos los continentes, incluyendo rock stars, han sido invitados a colaborar en la composición de una sinfonía basada en la recopilación de distintas interpretaciones de los artistas invitados. Entre ellos figuran Afrika Bamaataa, Peter Gabriel, Gipsy Kings, Eddie Grant, Lou Reed y Suzanne Vega.

El cine

«Sabado cine» abre la noche con "Papillón» (1973), adaptación de la novela de Henri Charriére en la que narra su evasión de la cárcel de Guayana. Protagonizada por Steve McQueen y Dustin Hoffman se trata de una estelar superproducción de dos horas y media cuyo éxito se basa, principalmente, en las estrellas protagonisas. Henri Charriére, convertido en héroe tras haberse fugado de la famosa Isla del Diablo, moría pocos años después del estreno de la película, después de haber descrito su hazaña un un libro autobiográfico.

«Informe Semanal»

Los comicios colombianos ocuparán una buena parte del contenido de «Informe Semanal». El próximo domingo se celebran en Colombia las elecciones presidenciales que supondrán el final del mandato de Virgilio Barco. En medio de un riguroso dispositivo de seguridad, los colombianos acudirán a las urnas para elegir al nuevo jefe de Estado, que tendrá que afrontar la guerra que el narcotráfico ha declarado contra el Gobierno. Los candidatos con mayores posibilidades son César Gaviria, del Partido Liberal; Alvaro Gómez, del Movimiento de Salvación Nacional; Rodrigo Lloreda, del Partido Conservador Social y Antonio Navarro Wolf, candidato del Partido Movimiento 19 de Abril.

El problema de la legalización de parejas homosexuales y los brotes de antisemitismo y racismo en Francia serán los otros dos argumentos que abordará esta noche la veterana revista.

TV

Primera cadena

10,00 Los contamimalos
10,25 Sopa de gansos
10,55 Avance Telediario
11,00 No te lo pierdas.
13,00 Viva la ciencia. Incluye los reportajes: «Doscientos años del Observatorio Astronómico de Madrid», «Centro de Formación de la Agencia Europea del espacio», «Los Alpechines». Entrevista con Manuel López Arroyo, director del Observatorio Astronómico de Madrid.
13,30 Parlamento
14,30 Sábado revista
15,00 Telediario fin de semana
15,30 El tiempo
15,35 Loca academia de policía. «El fantasma de la ópera». Una famosa soprano es amenazada por un anónimo.
16,05 Primera sesión. «El capitán Blood».
18,00 Rockopop. Espacio musical presentado por Beatriz Pécker, que incluye actuaciones en directo, vídeoclips y lista de éxitos.
19,35 Loco de remate. «Rosie». Rosie, una vieja chamarilera, antigua conocida de Harry, es asesinada en la calle. Sus extrañas relaciones con personas muy diferentes a su mundo hace pensar en un motivo escondido para desear su muerte.
20,30 Telediario fin de semana
21,00 El tiempo
21,08 Informe semanal
22,15 Sábado cine. Incluye dos películas: «Papillón» y «El pájaro de las plumas de cristal».
02,40 Música N.A.
03,20 Pero. ¿esto qué es? (R)
04,30 El martes que viene (R)
05,40 Hablemos de sexo (R)
06,25 Jazz entre amigos (R)
07,20 Hablando claro (R)
07,45 Rockopop (R)

Segunda cadena

08,00 Con tu cuerpo
08,15 La edición científica
08,40 Cursos de idiomas
09,35 Con las manos en la masa (R)
10,00 Una semana por un solo mundo
11,00 Vía olímpica. Tenis femenino, Dobles. España-USA.
12,30 Concierto
14,30 Ultimas preguntas
15,00 Estadio 2
20,00 Partido amistoso Yugoslavia-España.
22,00 Un solo mundo. «Un mundo, una voz». Músicos compositores, estrellas de rock y una amplia variedad de música étnica de todo el mundo, intervienen en una composición única bajo la dirección de Kevin Godley Sting.
23,30 Estadio 2

Una buena película en «Sábado cine»: «Papillón con Dutin Hoffman y Steve McQueen.

ESPECIALES MONOGRAFICOS EN DB

Publicación: 1.º de Junio de 1990

MIRANDA DE EBRO
FIESTAS DE SAN JUAN DEL MONTE

Para reserva de espacios publicitarios pueden ponerse en contacto con nuestro Departamento de Publicidad (teléfono 26 83 75, mañanas, de 9 a 15 horas) y Agencias de Publicidad

M.C.D. 2018

AGENDA

Santoral

Ss. Felipe Neri fd.; Eleuterio p.; Zacarías ob.; Simitrio pb.; Cuadrado apologista, Felicísimo, Heraclio, Paulino, Prisco, Máxima, Montano ms.; Albino cf.; Berengario mj.; M.ª Ana Jesús de Paredes v.

Misa: De S. Felipe Neri.

Registro Civil

Nacimientos.—Lidia Martínez y Ortega, Angela Franco y de la Fuente, Eduardo Vega y del Val, Diego Rojo y Paisan, Oscar García y del Mozo, Alvaro Albendea y Cabrejas, Marta Ruiz y Sanz y Borja Grande y Martín.

FUNERARIA
San José
SERVICIO PERMANENTE
CAPILLAS VELATORIAS
Avda. del Cid, 83
Tfnos. 20 94 52 - 22 29 07

Boletín meteorológico

Datos recogidos ayer en el Observatorio Meteorológico del aeródromo militar de Villafría.

Barómetro. — Presión atmosférica, 688,5 milímetros de mercurio.

Temperatura ambiente: Máxima, de 20,5 grados a las 16,20 horas.

Mínima, de 6,0 a las 6,40 horas.

Viento: Sureste.

Humedad: 70%.

Lluvia: 2,7.

Cupón Pro-ciegos

CUPON PRO CIEGOS
N 41.114
premiado
MUEBLES evelio
Gral. Yagüe, 32

Misas para hoy

S. I. Catedral: 19,30 **San Lesmes Abad**: 19 y 20 **San Lorenzo**: 19 y 20. **San Cosme y San Damián**: 19,30. **San Gil**: 19,30. **Santa Agueda**: 19,30. **San Pedro y San Felices**: 20. **San Pedro de la Fuente**: 20. **San José Obrero**: 20. **San Juan Bautista** (calle Parroquia, s/n): 10,30. **La Anunciación**: 19,30 y 20. **Nuestra Señora de Fátima** (Barriada Juan XXIII, s/n): 20. **Nuestra Señora la Real y Antigua** (Vitoria s/n): 19,30. **San Antonio Abad** (Huelgas): 19,30. **El Salvador**: 19. **San Julián**: 20. **San Martín de Porres**: 19,30 y 20. **Santo Domingo de Guzmán**: 20. **Sagrada Familia**: 19,30. **San José** (Barrio del Pilar): 20 **San Nicolás**: 19,30 y 20. **Divina Pastora**: 20. **Merced**: 19, 20 y 21. **Carmen**: 19,30 y 20. **Residencia Sacerdotal**: 19,30. **La Santa Cruz**: 19,30. **San Pablo**: 20. **Espíritu Santo**: 19,30. horas.

Lea siempre
Diario de Burgos
Burgos es cosa nuestra

Farmacias

Servicio de guardia.—De nueve y media de la mañana a once de la noche, Glez. C. Iglesias, Avda. Cid, 6; González García, Arzobispo de Castro, 1, (Gamonal); Aldana Ruiz, Nuño Rasura, 12.

Servicio de urgencia.—De once de la noche a nueve y media de la mañana, González García, Arzobispo de Castro, 1, (Gamonal); Aldana Ruiz, Nuño Rasura, 12.

Taxis

Avda. Cid. Res. Sani.	22 80 56
P. Sto. Dom. Guzmán	20 30 55
Conde Jordana	20 30 88
Plaza de Vega	26 28 62
Avda. Eladio Perlado	21 96 97
C/. Vitoria (B. J. XXIII)	22 44 06
P.º de los Pisones	26 32 35

Urgencias

Servicio de Policía	0 91
Serv. Pol. Municipal	0 92
Policía Municipal	28 88 34
y	28 88 39
Guardia Civil	22 90 04
Comisaría	23 59 12
y	23 69 01
Gobierno Civil	20 55 00
Jefatura de Atestados	23 24 11
Jefatura Prov. Tráfico	22 11 12
Bomberos (emerg.)	0 80
y	28 88 38
Casa de Socorro	26 14 10
Hospital G. Yagüe	28 18 18
S. S. (Urgen. Resi.)	28 18 00
A. Alcoho. Anó.	23 65 52
S.O.S. droga	26 36 00
Cruz Roja	22 15 00
Hospital Provincial	23 50 11
Teléfono Esperanza	20 42 42
Gas Natural, averías	23 44 00
y	23 45 00
Iberduero, avisos	22 10 81
Ambulancia (partc.)	20 94 52
RENFE	20 35 60
Obras Públicas	22 45 00
Tele Ruta	91-4417222

Miranda de Ebro

Bomberos	31 00 00
Guardia Civil	31 00 39
Seguridad Social	32 06 08
Cruz Roja	31 00 37
Policía	31 00 95

Aranda de Duero

Bomberos	50 07 98
Guardia Civl	50 00 86
Cruz Roja	50 26 18
Policía	50 29 04
Gas Natural	50 06 04

Lerma

Guardia Civil	17 00 37
Cruz Roja	17 00 60

Roa

Guardia Civil	54 00 13
Cruz Roja	54 01 84

Medina de Pomar

Guardia Civil	11 07 06

Briviesca

Cuardia Civil	59 00 34
Cruz Roja	59 08 28

Belorado

Guardia Civil	58 00 46
Cruz Roja	58 01 89

Villarcayo

Guardia Civil	10 00 17
Cruz Roja	10 01 18

Salas de los Infantes

Guardia Civil	38 00 10
Ambulancia Municipal	38 00 21
Serv. Prev. y Salv.	38 09 89
y	38 00 21

Villadiego

Guardia Civil	36 00 04
Ambu. e Incendios	36 00 04
y	36 00 01

Medina de Pomar

Guardia Civil	11 07 06

Espinosa de los Monteros

Guardia Civil	12 00 05
Cruz Roja	12 03 93

Melgar de Fernamental

Guardia Civil	37 20 18
Ambulancia:	
Guardia Civil	37 20 18
Centro G. Médicas	37 24 93

Valle de Mena

Cruz Roja	12 62 92

Monumentos de Burgos

Horario de visita

Catedral.— Todos los días, 9,30-13,00 y 16,00-19,00. 200 pts. y 125 grupos de 10, colegios, 75.

Colegiata de Covarrubias (Telf. 403011). — Martes, cerrado. Laborables: Sólo a las 10,30-13,30-16,30-18,30. Sábados y domingos, 10,00-14,00 y 16,00-19,00. 100 pesetas y grupos 50 pesetas. Colegios, 25.

Iglesia de San Nicolás.— Laborables, 18,30-20,00 horas. Lunes, 9,00-14,00 y 17,00-21,00. Sábados, 9,00-14,00 y 18,30-20,00. Festivos, 9,00-14,00 y 17,00-18,00.

Iglesia de San Esteban.— Llamar a la casa parroquial: 20 70 95.

Museo Monográfico de pintura «Marceliano Santa María».— Lunes y festivos, cerrado. Laborables, 10,00-14,00 y 17,00-20,00.— Domingos, 10,00-14,00.— 25 pts. Gratis colegios y estudiantes con profesores. Jubilados gratis sábados, previa solicitud y en grupos.

Museo arqueológico «Casa de Miranda».— Domingos y festivos, cerrado. Laborables, 10,00-13,00 y 16,45-19,15. Sábados, 11-13,00.— Extranjeros, 200 pts. Españoles, gratis con el D.N.I.

Monasterio de las Huelgas.— Lunes, cerrado. Laborables, 11,00-13,15 y 16,00-17,15. Domingos, 11-13,15. 300 pts. persona. 225 pts. grupos. 100 pts. colegios y jubilados. Los miércoles de cada semana la visita es gratuita.

Cartuja de Miraflores.— Misa laborables: 9,00; festivos: 7,30 y 10,15. Visita laborables, 10,15-15,00 y 16,00-18,00. Visita festivos, 11,20-12,30, 13,00-15,00 y 16,00-18,00.

Iglesia de Santa Agueda.— Abierta horas de culto.

Iglesia de San Gil.— Abierta horas de culto.

Iglesia de San Lorenzo.— Abierta horas de culto.

Iglesia de San Lesmes.— Abierta horas de culto.

Monasterio de San Pedro de Cardeña.— Misa festivos: 11,00. Visita laborables: 9,30-13,00 y 15,30-18,00. Visita festivos: 12,00-14,00 y 15,00-18,00. 100 pesetas persona y 75 en grupos a partir de 30, colegios, 50.

Monasterio de Santo Domingo de Silos.— Laborables, 10,00-13,00 y 16,30-18,00. Festivos, 16,30-18,00.— 100 pts. Grupos de 25 y estudiantes, 50 pts. Misa (canto Gregoriano): Laborables 9,00. Festivos, 12,00. Vísperas (canto Gregoriano), 19,00.

Coches de línea

Salidas a:

Adrada de Haza: 14,00 (lu., mi., vi.:18,00, fes. no)
Aguilar de Campoo-Cervera de Pisuerga: 9,30 (ju. y sa.)
Aguilar de Campoo-Cervera de Pisuerga: 17,00 (diario, dom. y fes. no)
Aranda de Duero: 7 - 10,45 - 13 - 13,30 15,30 - 17,30 - 19,30 (diario, dom. no)
Arenillas de Riopisuerga:14,00-19,00 (diario, sab.:14,00, dom. y fes. no)
Arija: 17,30 (lu., mi., vi.: 18,00, fes. no)
Alar del Rey: 17,30 (diario, vi.: 18,30, sab.: 13,30, dom. y fes. no)
Barcelona (directo por autopista): 10,45-15,00, 23,00 (diario dom. no)
Belorado: 13,30-18,15 (diario, vi.: por Cerratón 19,00, dom. y fes. no)
Bilbao (directo): 10,30-16,00 (diario, dom. y fes. no)
Bilbao: 7,00-12,00-14,00 (diario, dom. y fes. no)
Bilbao-Espinosa de los Monteros: 14,00-18,00 (diario, dom. y fes. no)
Briviesca: 7,45 - 10,30 - 13,30 - 17,45 19,30 (diario, sab.: 17,45-19,30, dom. y fes. no)
Cabia (por Cayuela-Albillos): 18,30 (lun. y vi., fes. no)
Carcedo de Burgos: 12,45 (vi. fes. no)
Castrojeriz-Arenillas: 14,00 (diario; ju. dom. y fes. no)
Covaleda: 18,30 (diario, dom. y fes. no)
Fresneda de la Sierra: 19,30 (diario, dom. y fes. no)
Frías-Oña: 17,45 (diario, sab.: 13,30, dom. y fes. no)
Fuentes de Oñoro-Ciudad Rodrigo-Salamanca-Zamora-Toro-Valladolid-San Sebastián-Irún: 16,30 (diario, dom. no)
Hoyales-Roa: 18,00 (lu., mi., vi., sa.: 14,00, fes. no)
Irún-San Sebastián-Valladolid-Toro-Zamora-Salamanca-Ciudad Rodrigo-Fuentes de Oñoro: 10,30 (diario, dom. no)
León: 12,00 (diario, dom. y fes. no)
Lerma (por Tordueles): 14,00 (mi., sa., fes. no)
Lerma (por Tordueles): 14,00-18,30 (lu., ma., ju., vi.: 19,15, fes. no)
Logroño (por Briviesca): 7,45 - 10,30 12,30 (diario, dom. y fes. no)
Logroño (por Belorado): 8,30 - 13,00 16,30, 20,15 (diario, dom. y fes. no)
Los Balbases: 18,30 (lu., vi.: 19,00, fes. no)
Madrid: 10,45 - 12 - 15,30 - 17,30 - 20,00 (22,15 diario).
Madrid (Bus-Expres): 7,30 (diario, dom. y fes. no)
Mahamud-Presencio-Arcos: 18,30 (ma., mi., ju., fes. no)
Melgar de Fernamental: 13,30-19,30 (diario, dom. y fes. no)
Melgar de Fernamental-Osorno: 17,15 (diario, dom. y fes. no)
Miranda de Ebro: 13,30-17,45 (diario, sab.: 17,45, dom. y fes. no)
Miranda de Ebro: 6,45 (diario; sab.; dom. y fes. no)
Oña-Trespaderne: 13,30 (lu., mi., vi.)
Palencia: 7,30-13,30-17,30 (diario, dom., fes. no)
Pedrosa del Príncipe-Astudillo: 17,30 (diario, vi.: 18,30, dom. y fes. no)
Peral de Arlanza-Baltanás-Villahoz: 18,30 (diario, vi.: 19,00, sab.: 14,00, dom. y fes. no)
Poza de la Sal: 17,45 (diario, sab.:13,30, dom. y fes. no)
Salidas Padrones: 17,45: Padrones, Aguas Cándidas (sábados). Hozabejas, Terminón (viernes). La Parte, Salas (lu. y vi.). Rojas, Llanos (mi. y sa.). Rioseras, Salas (martes). Riocerezo, Salas (jueves).
Pradoluengo: 13,30 (diario, dom. y fes. no)
Quintana del Pidio-Roa: 18,00 (ma., ju., fes. no)
Quintanilla Cabrera-Jaramillo de la Fuente: 18,00 (vi., sa.: 14,30, fes. no)
Rabé de las Calzadas: 13,30 (vi., fes. no)
Roa de Duero:18,00 (diario, sa.: 14,00, dom. y fes. no)
San Sebastián: 10,45-18,30 (diario).
Santander-Ontaneda: 10,00-15,30-22,15 (diario).
Santibáñez Zarzaguda: 14,30 (diario, dom. y fes. no)
Santo Domingo de la Calzada: 8,30-13,00-16,30-20,15 (diario, dom. y fes. no)
Santo Domingo de Silos-Caleruega: 17,30 (lu., ma., mi., ju., vi.: 18,30, vi, fes. no)
Santo Domingo de Silos-Caleruega: 14,00 (sa., fes. no)
Sasamón: 13,30 (diario, dom. y fes. no)
Sasamón-Grijalba-Herrera de Pisuerga: 17,30 (diario, vi.: 18,30 dom. y fes. no)
Soria: 7,15-14,00 (diario, dom. y fes. no)
Tinieblas de la Sierra: 19,30 (vi., fes. no)
Tobar: 19,15 (ma., mi., ju., vi., sa.: 13,30)
Tordómar: 18,30 (lu., vi., sa.: 14,00, fes. no)
Torrelavega: 10,30 (diario)
Tórtoles de Esgueva: 13,45 (lu. mi. sa.,fes. no)
Tórtoles de Esgueva: 18,00 (diario, vi.: 18,30, sa.: 13,45, dom. y fes. no)
Valladolid (directo): 8,00 (diario, dom. y fes. no) vi, 16,00.
Villadiego: 9,30 (lu., fes. no)
Villadiego: 13,30-17,30 (diario, vi.: 18,30, dom. y fes. no)
Villadiego: 19,15 (lu., vi., fes. no)
Villahoz: 14,00 (ma., vi. sa., fes. no)
Vitoria-Eibar (directo): 16,30 (diario, dom. no)
Vitoria: 10,45-18,30 (diario).

Servicio domingos y festivos

Aranda de Duero: 10,00 - 13,00 - 19,00 21,00
Aguilar de Campoo: 17,00
Bilbao: 9,00-17,00-21,00
Briviesca: 9,30-19,00-23,00
Briviesca-Poza-Frías: 9,30
Laredo (jul., ago. y sep.): 7,30
Logroño (por Belorado): 13,00 - 16,30 20,15
Logroño (por Briviesca): 19,00
Madrid: 10,45 - 12,00 - 15,30 - 16,00 17,30 - 20,00 - 22,15 - 23,00 - 24,00
Melgar de Fernamental: 19,00-23,00
Barcelona (directo por autopista): 16,00
Regumiel de la Sierra (Soria): 9,00 - 24,00
San Sebastián: 10,45-18,30-23,15
Santa Casilda (jul., ago. y sep.): 9,30
Santander: 10,00-15,30-20,00
Santo Domingo de Silos (jul., ago, y sep.): 9,30
Sasamón-Grijalba: 23,00
Torrelavega: 10,45
Tórtoles de Esgueva: 9,30
Valladolid: 20,00
Villadiego: 23,00

Servicios Internacionales

París-Tours-Burdeos: 23,00 (ma. y vi.)
Lyon-Nimes-Toulouse-Besançon: 17,30 (ma., ju., sa.)
Suiza: 17,30 (ma., ju. sa.)
Holanda: 21,30 (jueves)
Alemania y Bélgica: 2,00 (mi., sa.)
Londres: 12,30 (mi., ju., vi. y sa.)
Londres: (ju, vi) 11,30
Bélgica-Alemania: 13,30 (jueves)

Crónica del tiempo

F. Medina

Situación atmósferica actual y evolución probable

Una faja de altas presiones se extiende, como ven en el mapa del grabado adjunto, al Oeste de la Península, con centros anticiclónicos en el canal de La Mancha y al Sur de las Azores. Las bajas presiones se relegan al Norte de Africa, quedando la mayor parte de nuestras regiones como en tierra de nadie, si bien todavía hay una inestabilidad residual por puntos del cuadrante Nororiental de la Península, donde —naturalmente— aún podrán surgir algunos chubascos más o menos tormentosos y ocasionales.

El tiempo para hoy

Cielo parcialmente nuboso en el Cantábrico oriental, alto Ebro y Pirineos, con riesgo de algunos chubascos ocasionales, a veces de origen tormentoso. Poco nuboso, en general, en el cuadrante Suroccidental de la Península y en las provincias insulares. En el resto de España habrá intervalos nubosos, con riesgo de algún chubasco aislado en los Sistemas Montañosos y algunas neblinas, matinales y dispersas, por las demás zonas. Los vientos serán moderados de Levante en el Estrecho, del Nordeste en las Canarias y flojos, de dirección variable, en el resto de España.— Las temperaturas experimentarán un ascenso bastante generalizado.

Temperaturas a las 14 horas de ayer

Bilbao 18, Santander 18, Oviedo 16, San Sebsatian, 16, Vitoria 17, Pamplona 18, Logroño 20, León 14, La Coruña 17, Valladolid 16, Avila 15, Burgos 15, Soria 15, Zaragoza 21, Barcelona 23, Valencia 24, Madrid 18, Sevilla 26, Málaga 26, Cádiz 25, Palma de Mallorca 23 y Las Palmas de G. Canaria 22.

Otras del resto de Europa

Amsterdam 18, Atenas 25, Berlín 22, Berna 21, Bonn 22, Bruselas 20, Copenhague 15, Dublín 17, Estocolmo 15, Frankfurt 21, Ginebra 20, Hamburgo 18, Lisboa 24, Londres 21, Milán 23, Niza 24, Oslo 14, París 22 y Roma 27.

Burgos de ayer

Hace 30 años

- Del DIARIO DE BURGOS de 26 de Mayo de 1960

—«Tinín» sigue mejorando. Las Duquesas de Santoña y de Alba van a patrocinar un festival a su beneficio.
—Veintitrés grupos participaron en el concurso de Coros y Danzas de Sección Femenina.
—El domingo se celebrarán los concursos de carretas, yuntas y jinetes, dentro de las fiestas de San Isidro.
—La temperatura máxima de ayer fue de 23,0 grados y la mínima de 9,0.

Hace 60 años

- Del DIARIO DE BURGOS de 26 de Mayo de 1930

—A mediodía han llegado los novillos que el jueves próximo han de lidiar Angel Rey y los Charlots Zaragozanos.
—La temperatura máxima de ayer fue de 15,0 grados y la mínima de 4,4.

Hace 90 años

- Del DIARIO DE BURGOS de 26 de Mayo de 1900

—Fue asistida en la Casa de Socorro una mujer que fue acometida de un síncope en la calle.
—Se produjo un incendio en el alfar del señor Escudero. Fue sofocado inmediatamente.
—Se ha decomisado una regular cantidad de fresco, por falta de peso.
—Se vende la mitad de una casa sita en la plaza del Mercado.
—La temperatura máxima de ayer fue de 16,5 grados y la mínima de 1,2.

M.C.D. 2018

CARTELERA

Cines

AVENIDA. — Hoy 5,30, 7,45 y 10,30. Estreno simultáneo con las principales capitales de España. **«Sólo ante la ley».** Del director Joseph Ruben, con James Woods, Robert Downer, Jr., Yuji Okumoto. **«Sólo ante la ley».** Cuando las pruebas indican un asesinato... A veces hace falta un hombre peligroso para liberar a un inocente. **«Sólo ante la ley».** James Woods, Robert Downey, Jr., Yuji Okumoto. Mayores 13 años.

CORDON. — (Cine de estreno). 5,30, 8 y 10,30. (Tolerada). Producida, dirigida e interpretada por el renombrado Clint Eastwood, estrenamos su última creación: **«Cazador blanco, corazón negro».** De la aventura... a la obsesión. **«Cazador blanco, corazón negro».** Un hombre violento entregado a una acción violenta: Clint Eastwood es... **«Cazador blanco, corazón negro».** Seleccionada para el Festival Cannes/90.

CONSULADO. — Hoy, grandioso estreno. Nadie quiere mirar su rostro. Sólo en el refugio de la noche disminuye su dolor. Ha soportado el rechazo de todos, la burla, la traición y la cárcel. **«Johnny el guapo».** Mickey Rourke. Dirigida por Walter Hill, esta es la verdadera historia de una gran venganza. **«Johnny el guapo».** 18 años. Horario: 5,30, 7,45 y 10,30 noche. ¡2.ª semana de éxito!

GOYA. — (Su sala preferida). Ganadora del Oso de Oro a la mejor película en el Festival de Cine de Berlín. Nominada para el Oscar a la mejor actriz —Jessica Lange—. Una película del afamado director Costa Gavras. **«La caja de música»** —«Music Box»—. ¿Puede el amor demostrar la inocencia?— Una película que le entusiasmará. Toda una obra de arte. **«La caja de música».** Horario: 5,15, 7,45 y 10,30 noche.

GRAN TEATRO. — Hoy, 5,30, 8 y 10,45. Un sensacional estreno de arrolladora acción, **«Thunder 3»,** con Mark Gregory, Horst Schon e Ingrid Lawrence. **«Thunder 3».** Trueno no tuvo otra alternativa que la de tomarse la justicia por su mano, **«Thunder 3».** Una lucha desesperada contra la corrupción y el crimen. (Todos públicos). ¡Atención! Esté muy atento al próximo Ciclo selección «Películas más taquilleras».

TIVOLI.— (Donde todo el año es temporada). 5,30, 8 y 10,30. (Para todos los públicos). ¡Segunda semana! del estreno en el que no faltan las carcajadas, el «suspense» y la ternura: **«Nunca fuimos ángeles».** Con la gran interpretación de dos estupendos actores: Robert de Niro y Sean Penn. **«Nunca fuimos ángeles».** Dirigida por Neil Jordan y, ahora comentada por la crítica-público muy favorablemente.

Salas de arte

CENTRO CULTURAL CASA DEL CORDON. — Exposición de esculturas, collages, monotips y grabados de Amadeo Gabino. Hasta el 30 de Junio. Horas de visita: Laborables, de 12 a 2 y de 7 a 9. Festivos, de 12 a 2.

TAGRA.— Expone óleos: Muñoz Renedo, del 25 de Mayo al 7 de Junio de 1990. Horas de visita: laborables, de 12 a 2 y 7 a 9. Festivos, de 12 a 2.

SALA ARLANZON.— De la Caja de Ahorros Municipal. Exposición de Juan Díaz Zárate. Hasta el día 30 de Mayo. Horas de visita: Laborables, de 12 a 2 y de 7 a 9. Festivos, de 12 a 2.

Salas de fiesta

DON JAVIER.— Vitoria, 142. Teléfono 213498.

PENTAGONO.— Conde Jordana, 2. Teléfono 202834.

LA FINCA.— Paseo Isla, s/n. Teléfono 234810.

ARMSTRONG.— Calle Clunia, 13. Teléfono 227266.

DUETTO.— Avda. Sanjurjo, s/n. Teléfono 202834.

COTON.— Vitoria, 56. Teléfono 207484.

BAMOS.— Calera, 10. Teléfono 234900.

ROMA.— San Pablo, 4. Teléfono 265964.

Varios

BIG BOLERA AMERICANA.— Cafetería, juegos recreativos, billares, ping-pong, etc. Abierta desde las diez de la mañana. Final Reyes Católicos.

RADIOS

Radio Popular

OM: 837 Khz.— 07,00: Madrugada, corazón y vida. 08,00: Agropopular. 09,00: Protagonistas fin de semana. 13,03: Agenda del sábado. Magazine. 13,30: Burgos deporte. 13,55: Reflexión cristiana. 14,03: Burgos noticia. 14,15: Castilla y León. 14,30: Mediodía Cadena COPE. 15,00: VII Concurso Religioso Escolar. 16,00: Ganas del sábado. 19,03: Tiempo de juego. 23,15: Gestos y gentes. 00,00: La linterna. 00,30: Discos de oro. 01,00: Somos o no somos. Cada hora: Boletines informativos horarios: FM: 95,5 Mc. — 07,00: Fórmula COPE. 16,00: Ponte guapo. 19,00: Fórmula COPE. 01,00: Conexión programa nacional. Boletines informativos horarios. Local: 08,00-15,00. Deportes: 09,00.

Antena 3 de Burgos

94.3. F.M.: Stéreo. 6,30: El primero de la mañana. 8,30: El primero de la mañana, edición regional. 9,00: Viva la gente del sábado, con José Ramón Pardo. 12,00: Informativo (incluye sorteo de la Lotería Nacional). 12,30: Viva la gente del sábado, edición local. 15,00: Guateque. 19,00: Fútbol y baloncesto en Antena 3. 22,00: Lo mejor de la semana. 24,00: Supergarcía en la hora cero, edición fin de semana. 1,00: Asignaturas pendientes. 2,00: Gomaespuma. 4,00: Concierto para empezar el domingo.

Radio 80

Serie Oro. (97.1. MHz). — Veinticuatro horas de la mejor música con las 2.000 mejores canciones de las tres últimas décadas.

RNE Castilla y León

RNE-1: «El portal 34», programa regional, emisión O.M.-684, de 13,05 a 13,30 h., de lunes a viernes. RN-1: «Club de campo», emisión O.M.-684, de 13,05 a 13,20 h., sólo sábados. RNE-4: «El portal 34», programación regional, emisión F.M.-93,55, de 13,05 a 13,30, de lunes a viernes. RNE-4: «Club de campo», emisión F.M.-93,55, de 13,05 a 13,30 h., sólo sábados. RNE-4: «Qué será, será», emisión F.M.-93,55, de 19 a 20 h., de lunes a viernes. RNE-4: Magazín regional «Ahí te duele», emisión F.M.-93,55, de 9 a 11 h., de lunes a viernes. Emisión regional, programa que dará comienzo a partir del día 9. RNE-5: Magazín local «Como te lo cuento, hotel cinco estrellas», emisión O.M.-1.503, de 9,30 a 13 h., de lunes a viernes. RNE-5: Informativos locales, de lunes a viernes: 9,10 a 9,20 h., 13,45 a 14 h., 19,05 a 19,30 h., sábado: 8,45 a 9 h., 13,45 a 14 h. RNE-5: Programa deportivo «Libre directo», de lunes a viernes, de 15 a 15,30 horas, sábados y domingos, de 14,30 a 15 h., emisión O.M.-1.503.

Radio Castilla-SER

O.M. 1.584 Kc.— 7,00: Matinal SER. 9,00: A vivir que son dos días. 12,05: Sorteo Lotería Nacional. 12,30: Magazine Local. 14,00: Informativo hora 14. 15,15: Programa deportivo local. 16,05: El Cine. 18,00: Carrusel deportivo. 22,00: Coplas de mi SER. 23,00: Hora 25. 23,30: Carrusel deportivo (resumen). A todas las horas informativo SER.

Radio Castilla-40 Principales

Programación durante 24 horas.

RESTAURANTES

ALMUERZOS TONI. — Meriendas, cenas, menús variados, 675 pesetas. Especialidad en alubias con almejas, pimientos rellenos de merluza, rabo de buey, cazuelitas variadas. Almuerzos especiales de 9 a 12. Lunes cerramos. Regino Sainz de la Maza, 10. ☎ 272102.

ASADOR LOS TRILLOS.— Horno a la vista. Sólo cordero asado con ensalada, torta y jarro de vino de ribera. Para pinchar, chorizo a la brasa, morcilla, pimientos asados con anchoa y poco más. Alguna chuletilla a la brasa y cabecillas, los jueves, las cabecillas a 250 pesetas. También asamos para llevar. Estamos en El Hospital del Rey. ☎ 262877. Abierto todos los días.

CAMPING FUENTES BLANCAS. — Abierto todo el año. Especialidad en paellas y comida casera. ☎ 233481.

ASADOR CASA AZOFRA. — Asador restaurante. Especialidad en cordero asado al horno de leña. Asamos para llevar. Por encargo saborée nuestra olla podrida. C/. Hospital del Rey. Reserva mesas ☎ 205973.

LA VARGA. — Especialidad: entremeses y pescados. Carretera Madrid-Irún kilómetro 232. A 5 kilómetros de Burgos. ☎ 201640.

LA TABERNA DEL MAR. — Comer en el puerto, sin salir de Burgos. Pescadito frito, pimientos rellenos de merluza. Chipirones rellenos, ensalada, embutido ibérico, patés variados, chuletón, merluza plancha. En Regino Sáiz de la Maza, 5. ☎ 272720.

MESON DE LOS INFANTES. — Especialidades olla podrida, lentejas medievales, cochinillo asado. Corral de los Infantes. ☎ 205982.

MESON DEL VENA. — Dos menús diferentes de lunes a viernes, a 800 pesetas. Menú típico castellano. Sopa castellana, cordero asado con ensalada, postre del abuelo, vino de ribera 1.750 pesetas. C/ Alférez Provisional (frente Iberduero). ☎ 221551.

MESON LA PIEDRA. — Especialidades: carnes y pescados, cordero asado y paella de encargo, sabrosas cazuelitas. San Pedro y San Felices, 45. ☎ 268925. Cerramos lunes no festivos.

SAN AMARO.— Especialidad en carnes a la brasa, parrillada de pescado. Postres caseros. Carretera Valladolid, s/n. ☎ 201707.

SANTANDER. — Menús diarios 900 pesetas. Platos combinados. Especialidades: merluza rellena de salmón, escalopines marsala. Santander número 6 ☎ 230899.

TORRES. — Especialidad: cordero asado al horno de leña. Bodas, comuniones y banquetes. Esquina calle Vitoria número 228 (Gamonal). ☎ 220132.

LA CUEVA. — Especialidades sopa serrana, merluza donostiarra. Plaza Santa María, 7. ☎ 208671. Cerrado domingos noche.

RESTAURANTE GAMONAL.— Menú diario para comer como en casa. Gran variedad. Reserve su mesa en calle Vitoria, 191. ☎ 220036.

RESTAURANTE COPACABANA.— Especialidad en carnes y pescados. Miércoles: Olla podrida. Un menú diario de 600 pesetas. Avenida de la Constitución, 3. ☎ 227199.

RESTAURANTE «LA RIOJANA». — Especialidad de la casa: pimientos rellenos, lechazo asado, bacalao a la riojana. Cocina casera. Menú 730 pesetas. En Avellanos, 10. ☎ 206132. Burgos.

RESTAURANTE DE ANGEL. — Especialidad en pescados. Caza en temporada. Cocina castellana. Repostería casera. Tres menús diferentes diarios por 775 pesetas. Restaurante de Angel. 80 plazas. Fernán González, 36. ☎ 208608.

RESTAURANTE VILLAFRIA 33. — Especialidad de la casa: salmonetes al horno, langostinos a la plancha, chuletas de ternera a la pimienta. Cocina casera. Reserve su mesa fin de semana. Junto al surtidor de Villafría. ☎ 220019.

LA CABAÑA ARANDINA.— Donde es norma comer bien. Deléitese con las más variadas cazuelitas, tigres, bravas, calamares, pulpo, boquerones, morritos y la auténtica morcilla de Burgos, en calle Sombrería, 21. ☎ 261932.

CAFETERIA AVENIDA.— Totalmente reformada. Nueva dirección. Abierto desde las 7 de la mañana. Desayunos, almuerzos, comidas, cenas, banquetes, reuniones y comuniones. Cocina casera. Especialidad de la casa: Escalopines Avenida. Nos encontramos en Avenida del Cid, número 92 (junto al ambulatorio). ☎ 221022.

FONTANA DI TREVI.— El Paraíso de las delicias italianas en Burgos. Paté original de foi-gras, ensalada de mar, solomillo de jabalí en salsa de vino y ciruela, pasta fresca, postre Fontana, helado de producción propia, pan fresco todos los días, toda la variedad de vino italiano y menú sorpresa: 2.300 pesetas. Avenida del Vena, 6. ☎ 220874.

CAFE BAR EL YATE.— Ambiente serio y selecto. Especialidad de la casa: viernes, sábados y domingos, setas al capricho y champiñón al nuevo oleaje, acompañado de gambas, sepia, calamares y tigres. Meriendas a base de ensaladas combinadas, cecinas y jamones caseros, lomos, chorizo, lenguas ibéricas y quesos. Los productos de Obregón en calidad es la mejor. «Pruebe». Santa Clara, número 51. ☎ 264091.

BAR RESTAURANTE IBEAS.— Comidas económicas. Menús del día. Habitaciones. Bar Ibeas. C/ Candelas, 21. Gamonal. ☎ 220009.

HOSTAL LA TRUCHA.— Nueva apertura, en la localidad de Covanera. Regentado por la familia García Mata, ofrece a sus clientes sus mejores servicios en hospedaje, restaurante y bar. Trato respetuoso, amabilidad y simpatía. Precios económicos y especiales para camioneros y similares.

Diario de Burgos

Se vende en el día en:

ARANDA DE DUERO
- Victorino Calvo. Kiosco.
- Kiosco Angulo. Plaza Virgencilla, s/n.
- Florencio Fernández. Av. Castilla, 8.
- Kiosco «El Pito», Av. de los Caídos, s/n.
- Kiosco Polígono Residencial. Plaza Mediterráneo, s/n.
- Kiosco Avelino. Comandante Requejo, 5.
- Kiosco Santa Catalina (Junto a la Parroquia), Av. Burgos, s/n.
- Estación de Servicio Tamaca. Avda. Castilla.
- Juan Martínez. Estación Autobuses.
- Pilar Alvarez. Avda. Luis Mateos, 1.

MIRANDA DE EBRO
- Pilar Narro Bravo. Comuneros de Castilla, 5.
- Pilar García de Albéniz. Kiosco. Carretera Logroño, 7.
- Purificación Zubizarreta Cañas. Estación, 48.
- Biblioteca Estación. Andén Norte.
- Librerías de Estación ff.cc. (Z.B.).
- Ana María Martínez. Kiosco Prensa. C/. Estación.
- Celestina Garrido. Venta de Prensa. C/. Vitoria, 19.
- Librería Malfaz. San Agustín, 3.
- Librería Erri. Real Aquende, 57.
- Juan F. Figuero. C/. del Río, s/n. Kiosco.
- Antonia Garrido. Librería. Real Allende, 26.
- José Ramón Aliende Ríos. Kiosco Prensa. C/. Francisco Cantera. Esq. Alfonso VI.
- Manuela Resa Martínez. Alfonso VI, 56.
- Antonio Crespo. Ctra. Logroño, esquina Las Conchas, junto iglesia. Kiosko Prensa.
- Inés Merino. Plaza Prim. Kiosco.
- Hotel Tudanca.
- Vicente Rojo. Ramón y Cajal, 2.

MADRID (13,30 h.)
- Gta. Ctro. Caminos-Sta. Engracia.
- Agustín de Foxá-Pl. de Castilla.
- Pl. Cuzco-P.° de la Castellana.
- Concha Espina, 6 (Estadio S. Bernabéu).
- Cibeles-P.° del Prado.
- Cibeles-Pasaje.
- Alcalá, 50.
- Pl. de las Cortes.
- Alcalá, 39.
- Alcalá 185.
- Sol, 1.
- Sol, 11.
- Sol, 13.
- Mayor, 5.
- Pl. de Isabel II (Opera).
- Quintana, 19.
- Princesa, 65.
- Princesa, 56.
- Gran Vía, 39.
- Gran Vía, 38.
- Montera-Gran Vía.
- Pta. de Alcalá, 2.
- Goya, 63.
- J. Hurtado de Mendoza-Dr. Fleming.
- Pl. de España, 2.
- P.° del Prado, 20.
- Alenza, 20.
- Plaza Santa Bárbara.

LOGROÑO
- Jesusa Fernández, Kiosko Rosaleda.
- Pedro Uruñela Nieto. Muro del Carmen, 2.

BILBAO
- Librería J. Guinea. C/. Elcano, 25.

BARCELONA (19,30 h.)
- Kiosco Estación Renfe (Sants).
- Kiosco Plaza Universidad. Aribau.
- Kiosco Cataluña. (Frente al Corte Inglés).
- Kiosco Puerta del Angel. (Frente Galerías).
- Kiosco Ramblas. C/. Carmen.
- Kiosco Ramblas. C/. Hospital.
- Kiosco Paseo de Gracia. Diagonal.
- Kiosco Paseo de Gracia. Provenza.
- Kiosco Paseo de Gracia. Diputación.
- Kiosco Plaza Urquinaona.
- Kiosco Riera Blanca, 4. (Frente Nou Camp).

VALLADOLID
- Plaza Mayor (frente al Club del Fumador).
- Plaza de España (Banco).
- Huerta del Rey (calle José Luis Arrese).
- Paseo de Zorrilla (Corte Inglés).
- Paseo de Zorrilla (iglesia de San Antonio).
- Estación del Ferrocarril
- Universidad.

Diario de Burgos

Fundado en 1891

Medalla de Oro de la Ciudad

DECANO DE LA PRENSA BURGALESA

Edita: DIARIO DE BURGOS, S. A.

Presidente y Gerente: Angel León Albarellos

Director: Vicente Ruiz de Mencía
Redactores Jefes: Juan José Calleja López
Antonio José Mencía Gullón (adjunto).

Redacción.— Ana Isabel Angulo Estefanía (jefe sección), Roberto Granja Albarellos, Alfonso Salgado Espinosa, Javier Salgado Espinosa, J. Angel Gozalo Antón, José Luis Saiz Santos, Mery Varona Rojas, Inmaculada Pascual Navarro, Guillermo Alonso Balbás, Ricardo Ruiz Nebreda, Jaime Valdivielso Carcedo y Elena Moreno Jordana. *Fotografía:* Lorenzo Matías Rodríguez y Angel Ayala Fraile.

Delegación Aranda de Duero: M.ª Aurora Lázaro Muñoz, C/. Hospicio, 16, bajo C. ☎ 505917.

Delegación Miranda de Ebro: M.ª de los Angeles Crespo Sánchez, Ronda del Ferrocarril, 77, 4.° B. ☎ 314620. Salvador Moneo, C/. Logroño, 1. ☎ 311761.

Administrador Gral.: Gonzalo Albarellos Carrascal

Dpto. Publicidad y Relaciones Públicas: Mariano González Hernando
Producción: Javier Gutiérrez González
Dpto. Distribución y Ventas. Jesús López Pérez.
Regente y Coordinador Talleres: Gonzalo Bárcena Alonso

Redacción, Administración y Talleres: San Pedro de Cardeña, 34. 09002-Burgos. Red. ☎ 267280. Adm. ☎ 268375 - 265768. Télex 39703. Fax 268003. Apartado de Correos, 46.- C. P. 09080. Depósito Legal BU-5-1958.

M.C.D. 2018

Diario de Burgos

Fomento sume el reto de garantizar 400 litros diarios de agua por habitante

En 400 litros de agua potable por habitante y día ha estimado la Consejería de Fomento la cantidad mínima que debe garantizar a los ciudadanos de Castilla y León, acostumbrados durante los últimos años a sufrir algún tipo de restricción cuando el cielo se niega a rellenar los embalses.

Los objetivos en infraestructura hidráulica urbana persiguen, además, que cada ciudad disponga de una planta potabilizadora capaz de tratar el caudal medio previsto para el año 2000 y depósitos con una capacidad no inferior al 50 por ciento de la demanda diaria media en 1995.

Para conseguirlo la Dirección General de Vivienda e Infraestructura Urbana dispone de un presupuesto de 21.000 millones de pesetas para el período comprendido entre 1990 y 1994, de los cuales casi 4.000 se invertirán durante este año.

Entre las obras presupuestadas para iniciar en 1990 en localidades con más de 20.000 habitantes, destaca el sistema de abastecimiento de agua a Segovia, que tiene un presupuesto total de 1.200 millones de pesetas. En la capital vallisoletana se iniciarán las obras de construcción de un depósito de agua potable, con un presupuesto de 250 millones de pesetas, y en la localidad de Ponferrada se invertirán más de 300 millones de pesetas en una estación de tratamiento de agua potable.

También se han presupuestado 50 millones para la mejora de las estaciones de tratamiento de agua potable de San Isidro y Las Eras, en Valladolid.

Las obras previstas para este tipo de localidades se completan con la adaptación de la planta potabilizadora de Zamora —presupuestadas en 200 millones— con el fin de evitar la disminución de la calidad de agua procedente del río Duero. Sin embargo, dada la magnitud de las obras de abastecimiento, las inversiones más importantes de la Consejería de Fomento en ciudades con más de 20.000 habitantes van destinadas a obras ya iniciadas en años anteriores. Así, por ejemplo, las obras de abastecimiento a la ciudad de León con aguas del Porma tienen un presupuesto superior a los 3.000 millones de pesetas.

Deficiencias

Pero según un estudio realizado por el Gobierno regional, en infraestructura hidráulica urbana las deficiencias más notables se dan en las dotaciones de abastecimiento de los municipios con menos de 20.000 habitantes.

Las actuaciones programadas por la Junta de Castilla y León tienen como objetivo dotar de caudal suficiente y con calidad a las cabeceras de comarca y los núcleos de población cuyas expectativas están comprometidas por un deficiente abastecimiento de agua. Entre éstos cabe señalar aquellos pueblos cuya población se multiplica durante las vacaciones de verano.

En este apartado la Consejería de Fomento ha incluído la solución a las carencias de las siguientes localidades: La Adrada, Navalmoral, Piedralaves, Piedrahíta, Barco de Avila, El Tiemblo, Lanzahíta y Candeleda, en la provincia de Avila; Covarrubias, Cerezo, Salas de los Infantes, San Juan de Ortega y Mambrilla de Castrejón, en Burgos; Puente Domingo Flórez, Astorga, Vega de Espinareda, Valdevimbre, Almarza, Sahagún, Villafranca del Bierzo, Villablino, Santa María del Páramo, Sabero, Boñar, Fabero, Val de San Lorenzo y Congosto, en León; Aguilar de Campoo, Magaz, Carrión de los Condes, Soto de Cerrato, Osorno, Tamara y Santoyo, Villodrigo, Dueñas y Melgar de Yuso, en Palencia; Guijuelo, en Salamanca; El Espinar, Sepúlveda, Riaza, Cerezo de Abajo, Montuenga, Otero de Herrero, Bernuy de Coca y Aguilafuente, en Segovia; Almenar-Soria, Molinos de Duero y Suellacabras, en Soria; Campaspero, Pesquera de Duero y Viana de Cega, en Valladolid, y Muelas de los Caballeros, Riocabayo, Vilaverde y Justel, en Zamora.

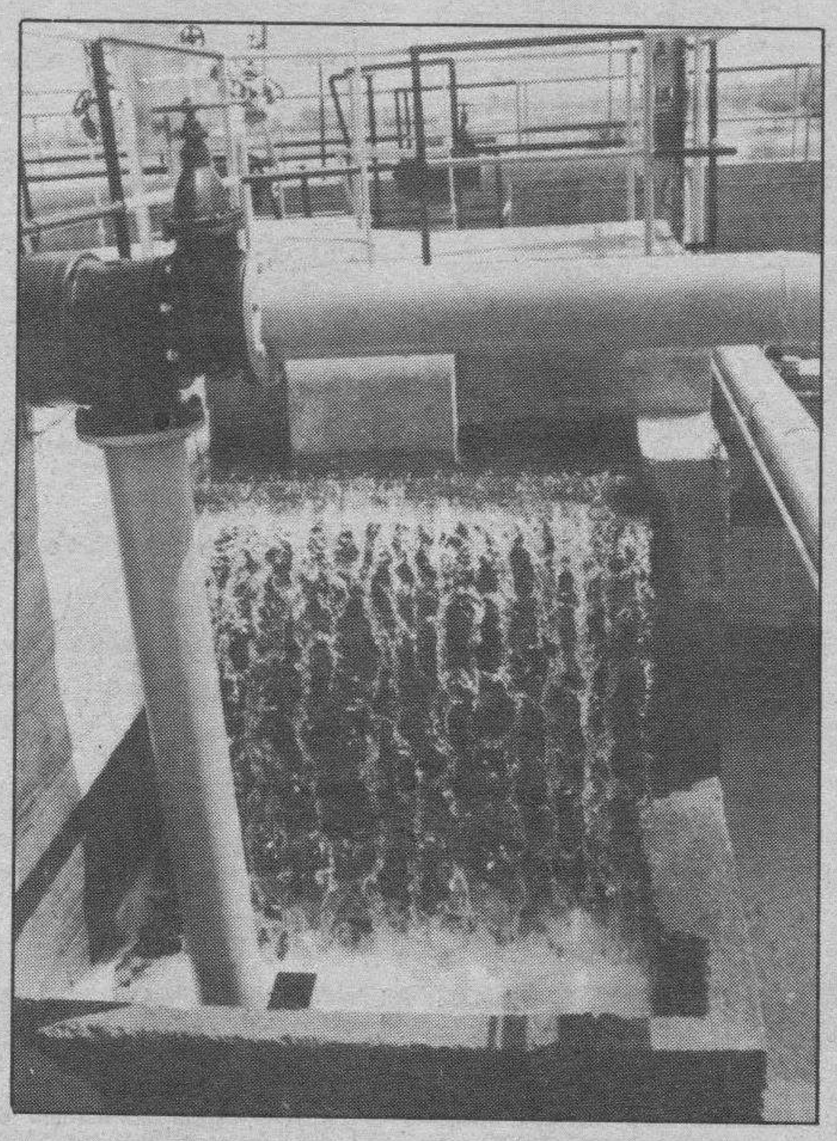

Mancomunidades

Otro tipo de zonas en las que se emprenderán acciones son las comarcas con problemas tradicionales de abastecimiento a las que se ha buscado solución a través de la constitución de mancomunidades. Se trata de localidades como Gallego de Sobrinos, en la comarca de Gamonal, Sotillo, Santa María, Higueras, Fresnedilla, en Alto Tiétar; San Bartolomé, Santa Cruz y El Herradón, en Pinares de Avila; El Barraco, Villarcayo, Medina de Pomar, Bureba; la mancomunidad de Santa María del Campo, Valle de Losa, Valle de Mena, la mancomunidad de Ponferrada, Valle de Pisuerga, Béjar y Ledrada, Campo de Argañán, Martinamor, Saldaña, Ahigal, mancomunidad La Atalaya y mancomunidad Río Viejo.

En todo este bloque de cabeceras de comarca y núcleos de población con expectativas se contempla una inversión de 7.800 millones de pesetas y la construcción de siete presas.

Los presupuestos más altos para las localidades con una población inferior a los 20.000 habitantes son, para las obras a iniciar en 1990, los de la construcción de una presa en Torrecaballeros (Segovia) —400 millones—, los de la distribución de agua de Sahagún (León) —310 millones—, los de abastecimiento de Astorga (León) —250 millones— y los de conducción de agua de la mancomunidad La Atalaya (Segovia) —250 millones—.

Entre las obras iniciadas antes de 1990 en localidades con menos de 20.000 habitantes destacan el abastecimiento de Béjar y Ledrada (Salamanca) —575 millones—, la presa de Riaza (Segovia) —375 millones— y la conducción en El Espinar —375 millones—.

El Gavilán

La hora del lector

J-2

José María Castellet suponía demasiado cuando afirmaba que en esta última edad literaria al lector le corresponde una tarea impropia de otras épocas: interpretar, reconstruir y «hacer» en buena medida la misma historia novelada. Si esto fuera así, estaríamos en la mejor de las edades. La edad adulta lectora.

(A lo mejor en los círculos sociales en los que se movía este ilustre crítico literario ocurría algo de esto; a lo mejor en la mente de los narradores de últimas horas también anidaban estas sanísimas ilusiones; a lo mejor, hasta la misma crítica daba por hecho que nuestros tiempos necesariamente habían de ser distintos...). Todo eso seguramente sucedía en la mejor hora de las previsiones... Sin embargo, nada es tan halagüeño ni fácil si lo cotejamos con los hábitos lectores que se tercian al presente. Leen muy pocos y los pocos que leen tampoco leen demasiado. Para colmo, cada vez se busca más el sendero de la comodidad que no por trillado anda en descrédito. Todos nos alegraríamos más si se cumpliese, aunque sólo fuera al pie de la letra, lo que reza este título.

cuartos de baño
grifería
gala

Lotería primitiva

Dos acertantes cobrarán 160 millones

Combinación premiada

2 - 11 - 17 - 30 - 40 - 45

Complementario **14**

Reparto de premios

1.ª	Categ.	(6 aciertos) 2 acertantes a	160.130.731
2.ª	»	(5 ac. y comp.) 11 acertantes a	10.918.004
3.ª	»	(5 aciertos) 499 acertantes a	454.613
4.ª	»	(4 aciertos) 23.672 acertantes a	11.274
5.ª	»	(3 aciertos) 411.516 acertantes a	973

Adquiera su cuarto de baño gala en:

STOS. SOBRINOS de V. MARCOS, S.A. - Melchor Prieto 27 BURGOS
SIRO VAZQUEZ, S.L. - Puerta Nueva 3-5 ARANDA
ALM. EL ABSIDE, S.A. - Avda de los Pinos 1 MIRANDA

Mesa - Madero

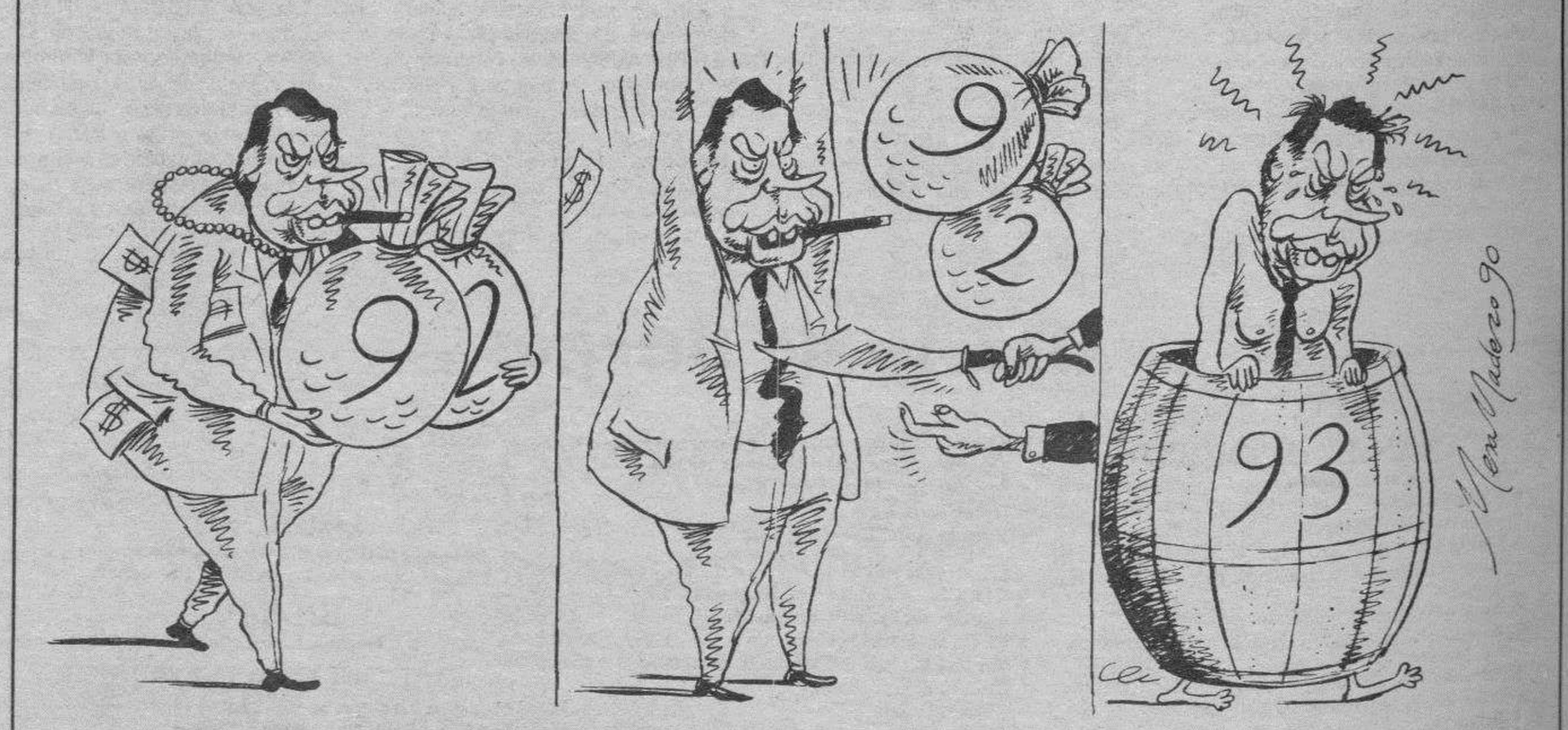

MAÑANA, DOMINGO, CON **DIARIO DE BURGOS**

ANTENA SEMANAL Y TIEMPO LIBRE. Dos revistas en una

● CAMBRIDGE, las aulas del reino ● Mundial de fútbol Italia 90: Los pretendientes (I) ● Santiago Grisola: El cerebro recuperado

Mañana, domingo.— Con tu diario y a su mismo precio