# Diario de Burgos

Jueves, 11 de Mayo de 1989. N.° 30.229 | Fundado en 1891 | Medalla de Oro de la Ciudad | 65 Ptas.


## Nabal Recio, primer presidente del Tribunal Superior de Castilla y León

**Antonio Nabal Recio, presidente de la Audiencia Territorial de Burgos, fue designado ayer presidente del Tribunal Superior de Justicia de Castilla y León con sede en Burgos, tras la reunión celebrada por el Consejo General del Poder Judicial y que se prolongó hasta las tres de la tarde, informa Ical.**

*Antonio Nabal Recio.*

La votación se realizó en secreto por los vocales del Consejo, una vez oído el informe de la comisión de calificación que preside José Antonio Linares y establecido el turno de palabra de los miembros del Consejo.

Antonio Nabal Recio es natural de Guadalajara y nació el 3 de Septiembre de 1924. El nuevo presidente del Tribunal Superior de Justicia estudió Derecho en Murcia e ingresó en la carrera judicial en 1949 y ha sido juez de primera instancia e instrucción en Morelle, Sos del Rey Católico, Amurrio, Valverde del Camino y Tolosa antes de ser nombrado magistrado durante cinco años de la Audiencia de Burgos en 1962. Es en esta última ciudad donde ha venido ejerciendo como magistrado en la sala de lo civil y la de lo penal y la de lo contencioso administrativo, pasando a presidir también esta última. En Febrero de 1986 fue nombrado presidente de la Audiencia Territorial de Burgos.

Según fuentes del Consejo General del Poder Judicial los criterios para la elección han sido principalmente de carácter técnico jurídico, junto con el arraigo en la Comunidad Autónoma.

El día 23 se constituirá el Tribunal de Burgos.

Página 21

## Contra lo esperado, Aznar deberá comparecer ante las Cortes regionales

El presidente de la Junta de Castilla y León, José María Aznar deberá comparecer en las Cortes de Castilla y León para informar al pleno del «estado de la Nación» con el fin de debatir la política general que el Gobierno autónomo deseaba posponer para después de las elecciones europeas.

Esta comparecencia ha sido obligada por el presidente de las Cortes regionales, Carlos Sánchez Reyes que rompiendo la disciplina de partido votó con los dos representantes socialistas en la Mesa de las Cortes la propuesta por la cual se pedía la comparecencia.

Según informa Ical, esta decisión ha sorprendido en los medios políticos regionales. El portavoz centrista había manifestado que las circunstancias habían cambiado al referirse a las negociaciones del CDS y del PP, aunque Carlos Sánchez Reyes sorprendió al final a todos con su voto a favor.

*Carlos Sánchez-Reyes.*

Página 20

**hoy**


Ayudas a Ayuntamientos por acciones en el Camino de Santiago ..... 5

Réplica del Gobierno Civil al incidente de su titular en una cervecería ..... 5

El Ayuntamiento pide asumir el Servicio de Ayudas a domicilio . 7

Manjón y su filosofía educativa para el pueblo ..... 8

Resultado de las elecciones de Cruz Roja ..... 9

Esta tarde, Pregón de las fiestas mirandesas de San Juan del Monte ..... 15


**deportes**


Hacienda quiere embargar la taquilla del Rayo-Burgos ..... 34

Agro burgalés ..... 18


## Cálida despedida en el Consejo de Europa a Marcelino Oreja

**Marcelino Oreja fue objeto ayer de una cálida despedida de la Asamblea parlamentaria del Consejo de Europa, al cesar en sus funciones como secretario general de dicha institución tras cinco años de mandato.**

Oreja, que ayer se dirigió por última vez a la Asamblea, señaló como futuros ejes de acción del Consejo de Europa la defensa de la democracia y los derechos humanos, la preservación de la identidad cultural y la búsqueda de respuestas a los problemas de la sociedad.

La culminación del Mercado Unico por parte de la Europa de los «doce» y los acontecimientos en curso en algunos países del Este, dijo Oreja, «nos obligan a reafirmar nuestra identidad, a redefinir cual es la sentencia de nuestra organización».

Para el secretario general saliente, el mensaje del Consejo se resume en los tres valores de humanismo, el respeto a la diversidad y la apertura a lo universal.

«Todo proyecto que no respete al ser humano, que pretenda imponer un modelo preestablecido de sociedad sin respeto a las diversas identidades o que tenga como objetivo crear una «fortaleza europea», es extraño al Consejo de Europa, a su logro de cuarenta años de cooperación y a su acción futura».

La diputada socialista francesa Catherine Lalumiere fue elegida Secretaria General del Consejo de Europa en sustitución del español Marcelino Oreja.

La nueva Secretaria General nació en Rennes (Oeste de Francia) en 1935. Miembro del Partido socialista desde 1973, Catherine Lalumiere fue elegida diputada por el departamento de Gironde, en 1981.

Página 30

## El PRIM no apoya la moción de censura contra Leguina

La Junta fundacional del PRIM (Partido Regionalista Independiente de Madrid) acordó ayer no respaldar la moción de censura contra el presidente de la Comunidad de Madrid, Joaquín Leguina, pactada entre el PP y el CDS, manifestó a Efe un portavoz del partido en la sede del mismo.

El PRIM tomó esta decisión de no apoyar la moción de censura porque el pacto PP-CDS no incluye una alternativa de gobierno que garantice la solución de los problemas de Madrid y la administración regional podría quedar bloqueada, según fuentes del Consejo Político de los regionalistas madrileños.

En el consejo que han celebrado los dirigentes del PRIM por el tema de la mocion de censura, el diputado Nicolás Piñero, presidente del partido, se ha manifestado a favor de la abstención y el diputado José Luis Ortiz a favor de la moción de censura.

Página 22

**Tercera Recopa para el Barcelona.—** *En un partido discreto el F.C. Barcelona logró anoche su tercera Recopa. Venció a la Sampdoria por dos goles a cero. La recaudación del encuentro superó los ciento diez millones de pesetas. Todo un record.*

Página 34

**Delgado sigue de líder, pero Parra, Echave y Pino, más cerca.—** *Ganó el gallego Alvaro Pino en los Lagos de Covadonga y la Vuelta-89 se ha puesto al rojo vivo. Delgado sigue de líder, pero el colombiano Parra está a dos segundos, Echave a 44 y Pino a 1,21.*

Páginas 35 y 36

M.C.D 2018

Día a día

# No cerrar el paso

El ministro de Educación, Javier Solana, un hombre vinculado a esta tierra por lazos familiares ha hablado de nuestros asuntos universitarios, una vez a instancias del diputado Valverde y otra por entrevista directa de nuestro periódico. Las versiones no son coincidentes, pero parece claro que lo dicho por el titular de Educación responde a la idea de que el Ministerio no cierra ninguna posibilidad a la instalación de centros universitarios en Burgos.

El trabalenguas o los equívocos del diputado centrista o la falta de información a tiempo motivó que eso de «Química Alimentaria» no se entiendiese bien. Sin embargo, es evidente que el ministro si ha dicho que la nueva carrera de Tecnología de los Alimentos está por ser aprobada por las instituciones correspondientes, aunque ya se han dado los primeros pasos. Respecto a la Facultad de Humanidades no hay tal petición. Claro que con esa perspectiva es para preguntarse de dónde proviene la promesa del PSOE de Burgos de crear dos Facultades, además de la de Derecho que ya está en marcha como es bien sabido.

Es evidente que aquí se tropiezan con las mismas dificultades de siempre. La de Tecnología de los Alimentos es algo que pidió Burgos hace ya muchos años. Cabe esperar que se superen todos los trámites, pero será en ese momento cuando Solana tiene que demostrar que no hay obstáculos a ese proyecto, que hay que echar todo el entusiasmo para aprobar la petición de Burgos y no dejar mal a sus correligionarios que se han comprometido con el electorado y consideran con seriedad —nos han manifestado— esto de la proyección universitaria de esta tierra.

Sobre la de Humanidades, resulta claro que en Valladolid va a haber más dificultades, ya que no se ha solicitado y para ésta no había que esperar a la aprobación de los estudios por el Consejo de Universidades y del Consejo de Ministros.

El largo camino del establecimiento de la Universidad de Burgos tiene todavía pendientes muchas etapas, pero parece claro que con los «entusiasmos» y la celeridad que se advierte en algunas instituciones es más costoso llegar al final de un objetivo que, por otra parte, resulta bien justo y legítimo.

# Quisicosas

**Martinillos**

El día 11 de Mayo de 1454 —efemérides de actualidad— fue colocada la primera piedra de la Cartuja de Miraflores en la pequeña parte que quedó del palacio de Enrique III, damnificado por un incendio y que su hijo Juan II cedió a los monjes dos años antes, cumpliendo la voluntad de su padre.

Los cartujos no reconstruyeron el palacio sino que, ajustándose a la norma de su Orden, prefirieron erigir un edificio conventual de carácter propio. Por eso aprovecharon la circunstancia de encontrarse en Burgos el genial arquitecto Juan de Colonia para encargarle el proyecto del edificio cartujano y así en la primera piedra se grabó el monograma de Jesús, iniciándose las obras por las celdas del claustro grande.

● Este día no pasará inadvertido, en la evocación que citamos, para la comunidad de la Cartuja y los Incondicionales de San Bruno. El prior P. Chávarri Zunzunegui acaba de regresar de Francia donde asistió al capítulo general de su Orden que tuvo lugar en Grenoble desde el 23 de Abril al sábado último, día 6.

Se trata de la única Orden monástica de la Cristiandad que no ha necesitado modificar sus estatutos desde que la fundó San Bruno.

● Vuelven las solicitudes de burgaleses que piden la iniciación inmediata de las obras de construcción del nuevo merendero de la Fuente del Prior. Les cuesta entender que el trámite administrativo no acelere el comienzo de los trabajos por parte de la empresa adjudicataria. El acuerdo resolutivo debe estar al caer y es posible que la próxima semana lo adopte la Comisión de Gobierno del Ayuntamiento, una vez terminados los informes técnicos y las consultas que suelen preceder al dictamen de las licitaciones.

● Esto de las obras de interés público atrae siempre la atención del ciudadano. Por ejemplo, las de construcción de la fuente ornamental de la plaza de España, están llamadas a entrar en una fase de creciente actividad pero hoy por hoy el observador calcula que no hay tiempo material para tenerla lista en las ferias y fiestas de San Pedro y San Pablo, como se ha dicho.

Las técnicas modernas del trabajo adelantan que es una barbaridad y no extrañará que se note en un corto plazo de tiempo. La fuente llevará de adorno un conjunto de cinco delfines de dos metros y medio de altura., delfines escultóricos en noble piedra.

● Dos días seguidos, unos garajes del bloque de viviendas del paseo de la Isla número 7 han sido objeto de vandálicos asaltos por parte —se supone— de pandillas que robaron y causaron destrozos en unos 16 ó 18 coches, tras violentar cerraduras y todo lo que se les puso por delante.

Las personas perjudicadas muestran su indignación y no es para menos.

Ha habido presentación de denuncias a la Policía que, por cierto tiene más trabajo que manos.

● La actual presidenta de Cruz Roja Española en Burgos, María Luisa Puente no ha sido elegida vocal de la Asamblea local de Burgos en las primeras elecciones democráticas de dicha Institución.

El calendario electoral tiene sus fases y para la presidencia se elegirá una terna, en su momento.

Retina

**Limpieza en el medio rural.**— *La limpieza del medio rural burgalés es importante y ello ha de contribuir a realzar el entorno de nuestros pueblos. Así como elogiamos el ejemplo de la capital y de otros municipios, hay que recomendar el cuidado necesario en algunos pueblos. Este contenedor instalado en la zona de Belorado es un ejemplo de lo que con la colaboración de todos se puede conseguir con los depósitos y los vertederos controlados. Foto Pedro Antonio.*


**Bronceado de nueva generación**

BRONCEADO ASEGURADO EN CUATRO SESIONES

**ARCANA. CENTRO MEDICO**

**Vitoria, 27 A-3.°. Apto. 308 — Telf. 20 78 66**

**Consulta: Previa petición de hora**

**CAJA TERRITORIAL DE MADRID**

**VAPF, S. A.**

**INVERSION-RENTABILIDAD**

**VACACIONES**

**CHALETS**

**APARTAMENTOS**

BENIDORM • TORREVIEJA
CALPE • CAMPELLO
GANDIA • TABERNES
MORAIRA • JAVEA

Su inversión desde 1.500.000 ptas.
Facilidades 10 años.
Servicio de alquileres.

C/ Santander, 6-2.ª Izda. Ofic. 1 - Telf. 269077
Trav. del Mercado, 4 (Hondillo) Telf. 208454


**AYUNTAMIENTO DE BAÑOS DE VALDEARADOS**

Praticadas modificaciones en el proyecto de delimitación de suelo urbano de este municipio, tras la aprobación inicial y consideradas éstas de entidad, se expone nuevamente al público en la Secretaría del Ayuntamiento, en cumplimiento del acuerdo de 18-1-1989, por plazo de un mes, durante el cual podrá ser examinado por cuantas personas se consideren afectadas y formular cuantas observaciones o alegaciones estimen pertinentes.

Baños de Valdearados, a 7 de Abril de 1989.— El Alcalde. Carmelo Hernando Palacios.

2669.—1.000,00


La publicidad de **Diario de Burgos** deja huella en cualquier sitio de Burgos y su provincia

**Anúnciate en tu Diario**


**AYUNTAMIENTO DE BURGOS**

**SANIDAD MUNICIPAL**

## CAMPAÑA DE VACUNACION ANTIRRABICA DE 1989

CALENDARIO DE VACUNACIONES (1.ª vuelta)

**Día 11 de Mayo.** Plaza entre C/. Barrio Gimeno y C/. Carmen. Gamonal.— C/. Candelas, n.° 10 (antiguo Generalísimo).

**Día 12 de Mayo.** Plaza entre C/. Barrio Gimeno y C/. Carmen. Gamonal.— C/. Candelas, n.° 10 (antiguo Generalísimo).

**Día 15 de Mayo.** Plaza Virgen del Manzano. Plaza de Toros (Patio de Caballos).

**HORARIO:** De 12 a 14 horas, por la mañana. De 17,30 a 19,30 horas, por la tarde.

La vacunación comprenderá a todos los perros mayores de tres meses, debiendo sus dueños ir provistos de la cartilla sanitaria del perro de años anteriorres y del D.N.I., advirtiéndose a los propietarios de los mismos de las responsabilidades en que pueden incurrir, incluso pecuniarias, en el caso de no proceder a citada vacunación en el período establecido por la autoridad sanitaria de la Junta de Castilla y León, y que finaliza el día 30 de Mayo de 1989.

Asimismo, los gatos que voluntariamente se sometan a la vacunación antirrábica preventiva deberán tener más de 6 meses.

Burgos, 3 de Mayo de 1989

EL ALCALDE PRESIDENTE,
José M.ª Peña San Martín


**MATRIMONIO**

**Para chalet Madrid**

Ella cocinera, él conductor y ayuda de casa.

**Escribir indicando referencia: S.D., a: calle Marbella, número 12, Bajo B. 28034 Madrid**

**PUENTE DEL CORPUS**

A SALOU ..... 10.800
A LLORET DE MAR ...12.500
A CALELLA ..... 10.800
A BENIDORM ..... 11.000

SALIDAS DE BURGOS.
HOTELES EN REGIMEN DE PENSION COMPLETA

A PORTUGAL ..... 15.500
A GALICIA ..... 14.700

**VIAJES SAYCA**

Moneda, 18. Telf. 20 94 38
BURGOS


M.C.D 2018

Crónica de lo que pasa

# Fraga y Pujol

**Emilio Romero**

ESA hora y media de conversación del presidente Pujol con Manuel Fraga, en Barcelona, tiene un interés inicial, aunque sería atrevido el augurio. Jordi Pujol representa el espíritu catalán más típico, o más clásico, y ahí están sus victorias electorales con mayorías absolutas. No hay una Cataluña revolucionaria, ni siquiera cuando el "anarquismo" histórico: ni hay una Cataluña de esa derecha representativa —rural e industrial— del resto de España. La Cataluña más numerosa es de naturaleza y de principios burgueses, con esa confianza de cada uno en su obra y en su trabajo. Y luego en el orden del temperamento o del carácter resultan singulares, a la manera como otros pueblos de nuestro país. Pero si se habla de una derecha catalana, la figura de Cambó nada tenía que ver con las otras del país. Esto es lo que sucede con Jordi Pujol, pero multiplicado por cien. Cuando la derecha es moderna, se le adjudica lo de reformista o progresista y eso podría ser Pujol en cuanto a sentirse a gusto en la democracia y en su "nacionalidad". La derecha del resto del país ha sido más unitaria y centralista que la izquierda misma, y ese es el gran problema de los nacionalistas vascos y los catalanes —que son de derechas en las ideas— con las varias derechas nacionales de los conservadores, liberales y democristianos. El catalanismo de Pujol es fundamental y capital, y después puede sentirse integrado en España como una exigencia histórica y hasta geográfica. Pero su nación es Cataluña. Manuel Fraga no tiene "nacionalismos" regionales, aunque es un gallego excelente, y está más en todo lo español, que ahora es más exigible en cuanto a un proyecto de Europa. Esta diferencia es la más importante o sobresaliente en las relaciones de Pujol y de Fraga, aunque también hay que decir que estas relaciones han mejorado en los últimos tiempos. Manuel Fraga ha flexibilizado su liderazgo, aparece dentro de la letra y del espíritu del Estado de las Autonomías, y le han nacido estímulos fuertes para un acercamiento a Jordi Pujol, sabiendo el catalanismo de este líder singularísimo de la España contemporánea y sus insatisfacciones con Madrid. Manuel Fraga ya no sería un obstáculo para la elevación de los niveles autonómicos de Cataluña. Jordi Pujol sabe también que la derecha nacional es así, y no de otra manera, y uno de sus líderes naturales con respaldo electoral es Manuel Fraga. La alternativa al socialismo nunca será posible en nuestro país en estos momentos sin el eje Fraga-Suárez-Pujol. El presidente catalán podría desentenderse de la derecha nacional, porque su gran horizonte es Cataluña; pero sabe también que el Estado español es una pieza maestra a la hora de la Cataluña que Jordi Pujol quiere forjar, en lo económico en lo administrativo, en lo social y en lo cultural. Si Madrid no puede vivir sin Cataluña, tampoco Cataluña puede vivir sin Madrid. Esto lo descubrió muy pronto Josep Tarradellas y ese sería su gran objetivo. A Jordi Pujol —finalmente— le interesa más un Gobierno de centro-derecha en Madrid, que un Gobierno socialista, y también porque su asistencia parlamentaria a ese Gobierno estaría más dentro de una lógica política. Los otros personajes básicos de ese proyecto común son Marcelino Oreja y Adolfo Suárez, y ambos resultaron siempre más próximos o más afectivos a Jordi Pujol. Por eso ahora mismo Manuel Fraga ha entrado con mejor pie en esa visita al presidente de la Generalitat. Otra cosa serán los modos o los métodos, en que se trabaje para esa necesaria colaboración. Estamos delante de otra situación política. Eso que podríamos llamar la derecha catalano-españolista se pronuncia ahora por Jordi Pujol en función de eso que se llama "el voto útil". Suárez fue el iniciador de los Estatutos para el País Vasco y para Cataluña con niveles más altos de concesiones que aquellos otorgados por Azaña durante la República. Y Marcelino Oreja es la marca europea, que es una de las grandes predilecciones de Jordi Pujol. Todo este proceso será delicado y largo, pero estamos ya delante de dos elecciones decisivas: una inmediata, las europeas; y la otra aparece ya demasiado cerca. Esta conversación de Fraga y Pujol ha sido el inicio de un proeycto que debería estar condenado al éxito por razón de un equilibrio democrático mayor entre las fuerzas políticas de nuestro país.

Observatorio

# El precio

**Antxon Sarasqueta**

LA noticia del día se centra en dos diputados de la Comunidad de Madrid que venden su voto al mejor postor. Se alían con la izquierda o la derecha, según el precio que les paguen. En cargos o en otros bienes. Es un caso más de sinvergonzonería política, como otros que se han dado en el pasado reciente, Ortiz y Piñero, que así se llaman esos diputados, salieron elegidos en las listas de Alianza Popular, y luego, los dos, montaron su propio grupo, denominado «PRIM» (Partido Regional Independiente de Madrid). Esto les produjo una mayor renta personal y han estado más mimados por el Gobierno socialista de Leguina, que está en minoría. La moción de censura prevista por el centro-derecha tras el pacto CDS-PP para desbancar a los socialistas del Ayuntamiento y la comunidad de Madrid, entre otros lugares, necesitaba el apoyo de esos dos diputados para triunfar. El caso merece dos consideraciones. La primera, que esas actitudes de transfuguismo y y mercantilería política, manpulando en beneficio propio el sentido del voto al que se debe la representación, debe ser reprobado. Envilece la política, desacredita el sistema. La segunda consideración es que los pactos entre el Partido Popular y el CDS, de hecho, van más allá que una moción de censura, o la suerte que éstas corran. El dato fundamental es que ambas fuerzas políticas serán aliadas en las próximas elecciones generales aunque vayan por separado.

Uno de los cambios más agradecidos de las nuevas ofertas políticas, sería de carácter electoral. La aprobación de un sistema que sustituya al actual de las listas cerradas, y según el cual los ciudadanos no eligen a los candidatos, sino que ratifican o no la lista de un partido. El sistema de elección directa es más auténtico en democracia, porque el candidato se debe a sus electores más que al aparato del partido. Por lo tanto, ambas partes se obligan más ante los ciudadanos. Y, al mismo tiempo, un cambio o alquiler de chaqueta a precio de mercado, tendría consecuencias fulminantes para el sujeto, entre el electorado. Mientras ese cambio del sistema electoral no se produzca, se da la paradoja de que la ley convierte el escaño en propiedad del diputado, pero éste lo es en virtud de una lista de partido. Desde hace años se han puesto de manifiesto las deficiencias de este sistema electoral, y los atropellos a que son sometidos los ciudadanos por parte de algunos de sus representantes. Pero el actual "status quo" no quiere ser roto por los aparatos de los partidos, porque ese es también su poder: la promesa de colocar candidatos en las listas, garantiza su lealtad al líder. El temor de perder el escaño en las elecciones siguientes, produce el mismo efecto de sumisión. Una alternativa, de centro-derecha o de izquierda, supone la oferta de cambios. De lo contrario, no es una alternativa. Cambios sustanciales para regenerar unas estructuras viciadas. Cuando hace unos meses recogí la propuesta de Manuel Fraga a favor de un cambio de la ley electoral en esa dirección, el presidente del PP me matizó, señalando que se trataba de una idea, no de una propuesta. Hace unos días le pregunté a Suárez su disposición al cambio de la ley electoral, y respondió, también, favorablemente. ¿Qué credibilidad tendría una alternativa temerosa de proponer sus ideas para mejorar el sistema electoral? El cambio de la ley electoral sería una prueba de confianza en la sociedad española. Las campañas de relaciones públicas no bastan para ganar unas elecciones.

# Cartas al DIARIO

## A los sacerdotes en su 50 aniversario

Una gota de amor cayó en el suelo/ fecundo de Castilla, en primavera,/ regando aquella flor, para que fuera/ de los hombres amiga y su consuelo.

Junto al Cristo sufriente, fue su anhelo/ servir a los hermanos, y en la hoguera/ de amor sacerdotal quemar entera/ su vida, poco a poco, hasta que el cielo/ con sus puertas abiertas bata palmas/ al apóstol de Cristo y fiel amigo/ que buscando la paz para los hombres/ y entregando su vida por las almas/ de amor y caridad se hizo mendigo/ viviendo su ideal hasta la cumbre./ **I. Cabornero.**

## Problemas con el callejero

«Hace unos días al conocer por una Agencia Inmobilidaria que vendían una casa en la calle Felipe de Abajo, sentí la curiosidad de ver la casa y sobre todo, esa calle dedicada a ese fabuloso burgalés llamado don Felipe de Abajo. Busqué el callejero que traen las agendas que regalan las Cajas de Ahorros y dice:

Calle Felipe de Abajo: Entrada: c/ Las Corazas. Salida: c/ San Francisco.

Me situé en la zona de la calle Las Corazas y Tahonas, pregunté a cuantos vecinos pasaban por allí y nadie me daba fe de dicha calle, hasta que entré en un bar y me explicaron: «¿Sabe lo que es el Arrabal de San Esteban? Pues esa calle es. Es lo mismo c/ Arrabal de San Esteban que la c/ Felipe de Abajo». ¡Qué cosa más extraña, pensé!

Subí hasta la calle y allí hay un buen rótulo que dice Arrabal de San Esteban y ninguno que diga c/ Felipe de Abajo.

Si es así como se llama la calle, ¿porqué no quitan ese rótulo y ponen el que corresponde? ¿Dedican o no dedican el nombre de una calle a una persona o no?

Este señor fue un arquitecto que amó muchísimo a Burgos, trabajó infatigablemente por él. Quiso ser concejal, no para aprovecharse del cargo, sino para servir a Burgos. Amaba toda su parte antigua, presentó muchos proyectos para protegerla y engalanarla. Lo que no sé es si fueron aprobados. Responsables serán los que no lo hicieron. Era aficionado a la pintura. Los domingos le veíamos marchar con su moto a buscar algo bello, para plasmarlo en sus lienzos. Ultimamente uno de sus bodegones ha sido seleccionado en una gran exposición europea. ¡Enhorabuena!

Por favor, quisiera que aclararan lo que pasa con esta calle. En el callejero antes citado dice:

c/ Arrabal de San Esteban: Entrada: c/ Las Corazas. Salida: c/ San Francisco (Parque de).

Como ve esto último no coincide.

El viernes por la tarde fui a ver el Censo Municipal expuesto en el Monasterio de San Juan, y además de buscar mis cosillas, miré dicha calle. Sí que figuraba.

Letra F: Felipe de Abajo (Plazuela), distrito 3, Sección 1. Miré a ver cuántas personas figuraban censadas en ese distrito con el nombre de esta calle y no había ninguna.

Venía también la c/ Arrabal de San Esteban: letra S.

—(Eras de San Francisco, 39-41: Distrito 4, Sección 1.

—(Felipe de Abajo, 1 al 35, 6 y 8: Distrito 4, Sección 3.

La verdad, este maremagnum no hay quien lo entienda.

Una misma calle, se llama a la vez, Arrabal, Plazuela, Eras de San Francisco, y si sigo buscando un largo etcétera.

En el diccionario, la palabra Arrabal dice que viene del árabe Ar-Rabad, el «barrio de las afueras». Actualmente creo que el 90% de las calles de Burgos están en el arrabal. Aparte del nombre que se dé al barrio, cada calle que le compone tiene un nombre y a ninguna de ellas se la da el nombre del barrio para que no haya confusiones postales, sobre todo.

En estos días en los que hemos disfrutado de un gran certamen filatélico, ayudemos a las comunicaciones, no vaya a ser que ocurra como a una carta de la exposición que tardó nueve meses en llegar a su destino».—**Teo.**

## En favor de La Flora

Quisiera a través de estas líneas, que ruego a usted, tenga a bien publicarlas en su diario, ensalzar la belleza de uno de los rincones de Burgos, que para mí desde que vine a esta ciudad, me parece uno de los más hermosos y recogidos.

Me estoy refiriendo a la zona de la Llana de Afuera y la Flora (Huerto del Rey), con sus árboles y su fuente, ahora en este mes de Mayo más bonita que nunca.

Sin embargo, y como nota negativa, no achacable a la zona, siempre está presente ese enorme cartel de publicidad, renovando su contenido cada cierto tiempo, situado en una de las paredes del edificio de unión de la Llana y la Flora, agresivo, rompiendo toda la estética del lugar, mercantilizando la zona, dañando y disipando la magia del paseante que recorre el recinto. Sería conveniente que la Autoridad local competente tomara cartas en el asunto, y valorara qué derecho es más fuerte, si el mercantil y lucrativo de una determinada casa comercial, o si el de la belleza y de la estética que afecta a la colectividad. Para mi mo hay ninguna duda. **J. Pérez Escanilla.**

## Menos poner multas

El día 4 de Mayo, sobre las diez menos veinte o menos cuarto de la noche, hubo un grave accidente justo enfrente de mi casa, en la calle San Francisco. Un hombre bastante mayor era atropellado por un vehículo que circulaba a gran velocidad por dicha calle.

Muchos ciudadanos y yo nos hacemos esta pregunta: ¿por qué no se dedica la Policía Municipal un poquito más a controlar el tráfico y excesos de velocidad en calles tan conflictivas como esta en la cual va habiendo varios accidentes graves?

Se ve que con controlar a los ciudadanos cuando van al volante no es negocio, sino que es mejor esperar a que estos aparquen y así tenerlos pillados en zona azul, doble fila, etc., situaciones en las que se puede recaudar un dinero, las demás situaciones que se pueden dar no tienen importancia.

Vamos ha dejarnos de tantas multas y hagamos que la vida del ciudadano de a pie o motorizado sea un poco más tranquila, pues los que conducimos respetando las señalees también tenemos derecho a circular sin temor a correr riesgos o si hay que correrlos, por lo menos que sean muchos menos. **L.A.V.C.**

Todas las cartas deben de llegar al periódico escritas a máquina, con la identificación completa y comprobable, domicilio y teléfono, si lo tiene y fotocopia del D.N.I. de sus autores, aunque públicamente pueden figurar con seudónimo o iniciales cuando así lo considere la dirección. La extensión nunca deberá pasar de un folio. DB en ningún caso se identifica necesariamente ni se responsabiliza de los escritos publicados.

M.C.D 2018

# La política y la moda

**Heleno Saña**

GEORGES Sorel comparaba a principios de siglo el sistema democrático con el mundo bursátil, y las sesiones parlamentarias con una sesión de Bolsa. Esta analogía no ha perdido del todo su razón de ser; pero resulta hoy algo anacrónica porque no tiene en cuenta los factores estéticos que caracterizan el mundo político actual.

Lo cierto es que la política adquiere cada vez más el carácter cambiante, superficial y puramente óptico propio de la moda y pierde a pasos agigantados lo que en otros tiempos tuvo de coherencia y seriedad. Lo que cuenta no es la continuidad y el trabajo consciente, sino los saltos bruscos y espectaculares, la brillantez externa, los colorines y afeites de la fachada.

Los partidos en conjunto y sus líderes y barones en particular se atienen cada vez menos a programas a largo plazo para adaptar su conducta a las expectativas momentáneas del mercado electoral. Esta flexibilidad responde quizá al pragmatismo de la vida actual, a la aversión que el ciudadano medio siente ante el doctrinarismo y los ladrillos ideológicos, pero en ella interviene también sin duda una gran dosis de oportunismo y de falta de principios.

Así como los «couturiers» y modistos europeos se inventan todos los años nuevos modelos para que la clientela de ambos sexos renueve su vestuario y se vista a la moda, los estrategas de los partidos renuevan febrilmente los eslogans publicitarios para cazar nuevos electores o contentar a los parroquianos de costumbre.

También la creciente estetización de la política (eso que llaman la imagen), confirma la afinidad de fondo que está surgiendo entre el mundo político y la «haute couture». De los divos políticos no se espera que sean necesariamente sabios, cultos y moralmente íntegros (como se les exigía en otros tiempos), sino que basta con que tengan «sex-appel» y sean elegantes, de manera que los actos públicos organizados por los partidos políticos en hoteles de lujo se parecen cada vez más a un desfile de modelos.

Otro de los rasgos comunes a ambos mundos —la política y la moda— es el culto a la juventud y a la refulgencia física propia de esa fase vital. Los antiguos, menos proclives que nosotros a dejarse deslumbrar por las apariencias externas, concedían sobre todo importancia a las virtudes morales y a la experiencia de los gobernantes, y de ahí que los negocios públicos fueran en general confiados a un «consejo de ancianos». A la «tercera edad» se la manda hoy a los asilos o se la deja en casa mirando la televisión o cuidando de los nietos, y al paso que vamos ocurrirá pronto un tanto de lo mismo con la «segunda edad», que para los griegos era precisamente la flor de la vida, con calva o sin ella.

La moda carece de toda lógica interna, es el reino del azar y la arbitrariedad por excelencia, y su única razón de ser es la de deslumbrar y atraer a los compradores por medio de la sorpresa, la audacia y la discontinuidad. Lo grave es cuando estos principios se aplican a la política y ésta pasa a convertirse en una feria de vanidades sin otro objeto que el de exhibir los nuevos ropajes y aderezos programáticos elaborados por las eminencias grises de los partidos para seducir a los electores.

Pensemos sólo en los cambios de decorado consumados por la izquierda en el curso de los últimos años, en las piruetas semánticas que sus representantes han realizado y siguen realizando para ponerse «a la page» y sustituir sus antiguas vestiduras doctrinales por una indumentaria ideológica más ligera y más en consonancia con el gusto ágil y deportivo propio de la sociedad de consumo. Y no es ciertamente una casualidad que fueran los italianos los que iniciaran este proceso de «aggiornamento», imitado entre tanto ya por toda la izquierda europea, incluídos, últimamente los partidos comunistas del Este.

También en España los comunistas o lo que queda de ellos se adapta a la moda, y de ahí que muchos de sus antiguos miembros se hayan pasado sin asomo de rubor a las filas del partido gobernante, el mismo partido al que antes habían combatido como reformista y procapitalista.

Y las mismas o parecidas mudanzas programáticas han caracterizado al propio PSOE, que desde su acceso al gobierno habla un lenguaje muy distinto al que utilizó cuando estaba en las filas de la oposición, y cuya única línea de continuidad parece ser la del apego al poder, aunque para mantenerse en él no cumpla muchas de las cosas óptimas que prometió e imponga a los electores vicisitudes que antes no había anunciado.

# Recuerdo del centenario de Eduard Manet

**Andrés Rubio**
Escritor

A veces, desde Buenos Aires viajaba a Nueva York cuando disponía de unas pocas fechas de vacaciones. Entonces, esta ciudad, aunque fuera muy importante, aún no se había puesto de moda como Meca y meta de los artistas. Y durante unos días gustaba del real ambiente de la ciudad y del real creado por mi imaginación.

Los rascacielos de Manhattan me fascinaban y al transitar por las aceras lo hacía consciente de estar entre la obra de arte (urbanismo, arquitectura, escultura) más fascinante de nuestra época.

Al deambular metía la nariz en aspectos múltiples del mundo del arte y de la sociología cultural.

Mis pasos me llevaron en varias ocasiones al Metropolitan y a descubrir en el museo mundos nuevos dentro del baúl de mundos que el museo es. Nunca llegué a ver el fondo de ese baúl e ignoro hasta qué profundidad alcanzaron mis exploraciones.

La última de mis visitas a Nueva York y al Metropolitan coincidió con la exposición conmemorativa del centenario de la muerte de Eduard Manet.

En cada una de mis visitas parisinas al Jeu de Paume siempre me fascinó el contemplar sus obras expuestas. En su Desayuno sobre la hierba y en su Olimpia, me atrae el sentirme cual ante un clásico vivo que lanza fulgurantes focos hacia el porvenir. Ante una especie de Greco, de Velázquez o de Zurbarán de nuestro tiempo. Ante uno de los grandes descubridores de nuevos lenguajes.

A Manet siempre lo he visto como a personaje que se escapa de su época hacia las siguientes. Y además ofrece en su obra las soluciones que otros han de hacer suyas, e incluso mostrándolas luego en sus aspectos degenerados.

Esta exposición, bien abundante y diversa, me brindó la oportunidad de leer como en un escrito, en la obra de Eduard Manet. Y la entendí como la de quien abriera las puertas de la modernidad a través del impresionismo, desde una realización pictórica esencial, donde la mayor parte de sus obras, a la vez que ofrecen planteamientos de nuevos problemas plásticos, son la solución de otros.

Se me mostraba como un clásico esencial vivo y planeando sobre cuanto en la pintura le ha seguido. Apasionado y lúcido sin dejarse llevar por las tentaciones de la facilidad o de las soluciones arbitrarias.

Sus telas y sus litografías me conducían desde un ambiente cerrado de bien iluminado cuarto interior, cual densa atmósfera baudeleriana, que recuerda a la negra musa del poeta, a Jeanne Duval, con la presencia de gatos, a los pies de la Olimpia o en los caballetes de los tejados de París. A través de una atmósfera próxima a Zola, quien también le defendiera para volver hacia el ambiente definitivamente poético próximo a Mallarmé, de quien hizo un magnífico retrato.

Ramón

# Los niños, compañeros de camino con los adultos

**Assumpta Sendra**
Del Ambito María Corral

EL niño debe ser considerado para los adultos un verdadero compañero en la vida social». Esta afirmación, en boca del sociólogo de la educación Jean Vimort, significa conocer —sin prejuicios— a los niños. Durante muchos años, en la historia de la pedagogía infantil se ha partido de considerar al niño como un individuo que tiene que prepararse para ser adulto. Por tanto, de momento, con un escaso valor social. El niño es un ser al que se le debe transmitir la ciencia y la experiencia de los adultos, casi siempre con la «maliciosa» intención de conseguir que la vida de la sociedad siga igual.

La pedagogía es un reto que está sin resolver. Los descubrimientos tecnológicos, antropológicos y científicos avanzan de tal manera que es imposible hacer un programa de cómo será el mundo de mañana, y las víctimas de este desconcierto son, evidentemente, los niños, que son los futuros ciudadanos de ese mundo desconocido.

Para las próximas generaciones es necesaria una nueva dedicación y verdaderos profesionales para encontrar la acertada educación en que los niños desarrollen su propia vida con iniciativa y creatividad. El niño, por sí mismo, tiene gran capacidad para crear juegos con objetos elementales, imitar escenas y personajes, construir vehículos inverosímiles, tiene un gran sentido de los símbolos... y cuando tropieza con un problema práctico da pruebas de una listeza muchas veces genial.

El profesor Vimort afirma también que «la formación esencial, la educación fundamental no ha de referirse sólo a la infancia o a la juventud, sino que habrán de ser permanentes y dirigirse principalmente a los adultos, de cualquier edad. Sólo cuando la formación se mantenga toda la vida y de verdad se crea en ella, la educación de la infancia se encontrará liberada del fardo que se le impone en este momento y que paraliza todo el esfuerzo de renovación pedagógica, pues se pretende formar demasiado pronto en el niño al futuro adulto y darle el bagaje de conocimientos, hábitos y valores que se desea le sirvan hasta la muerte. Si se renuncia a esto, se podría formar en verdad al niño, no tanto para un porvenir hipotético, sino para lo que es aquí y ahora, y esto será la mejor manera de ir alumbrando su furuto.

Por lo tanto, en este presente, no podemos soslayar lo que sucede con los niños: droga, suicidios, delincuencia, pasotismo, etc. Creo que nuestra sociedad ha de encontrar la solución adecuada para que el niño no caiga en la necesidad de estos recursos, muchas veces irreversibles.

Es necesario un «defensor» a nivel institucional de los niños que recoja las esperanzas de ellos y se pueda crear un nuevo ambiente donde este niño pueda expresar sin unos cánones tan estrictos su manera de ser. ¿Por qué no el derecho a una amistad y a una convivencia entre niños y adultos, que tan instructiva puede ser, a veces más que agrupar sólo los jóvenes en los colegios donde acaso sólo se enseñan entre ellos errores, dudas o fantasías descabelladas? ¿Derecho a una formación que les respete su creatividad? Y, ¿qué diríamos de unos niños que solicitan separarse de unos padres que los maltratan o que los marginan o que no les aman?

Ante estas cuestiones no podemos actuar con indiferencia. El niño necesita sentirse apoyado por los mayores y, realmente, amado por sus padres. Si tiene voz en la sociedad, los adultos no tenemos derecho a reprimir la creatividad de los niños, sino que debemos cultivarla y acercarnos a ellos con respeto, comprensión y afecto. Ayudarlos lealmente a realizarse, cosa que, muchas veces, no podrán hacer sin los adultos que sean de verdad amigos.

M.C.D 2018

# Réplica del Gobierno Civil al incidente de su titular en Cervecería «Bayren»

**Burgos (DB). — El Gobierno Civil de Burgos remitió ayer a nuestro periódico una nota oficial de réplica a la que la Alcaldía hizo pública el día anterior relacionada con el incidente del gobernador civil en la Cervecería «Bayren», que permanecía abierta sin contar con licencia municipal de funcionamiento de la megafonía, según versión municipal.**

**Literalmente este es el escrito facilitado a DB por el Gobierno Civil:**

*Cervecería Bayren*

«El Diario de Burgos del día 10 de mayo publica una nota oficial de la Alcaldía de Burgos relacionada con los hechos ocurridos el viernes de la semana pasada en un establecimiento público de esta capital. Como en la referida nota se contienen una serie de calificaciones inadmisibles y unas conclusiones que en forma alguna se mantienen desde el punto de vista de la legalidad vigente, este Gobierno Civil se ve obligado a hacer las siguientes precisiones:

Primera. — El local en el que tuvo lugar lo que la Alcaldía de Burgos califica de incidente, dispone de licencia municipal de apertura.

Segunda. — Atendiendo el Decreto de la Alcaldía de Burgos, el local cerró el jueves pasado y en razón a las conversaciones mantenidas con los responsables municipales, abrió el siguiente viernes, aunque después, lo que se calificó de malentendido diera origen a la presencia en el lugar de la Policía Municipal. Y el lunes de esta semana ha vuelto a cerrar para acomodar la instalación megafónica a la normativa exigible y exigida por el Ayuntamiento de Burgos a los establecimientos públicos.

Tercera. — El Gobierno Civil de Burgos nada tiene que objetar, al margen de quienes sean las personas titulares de los locales de pública concurrencia, a que el Ayuntamiento de Burgos haga cumplir las condiciones de las licencias que otorga, siendo de desear que en todos los casos actúe con la misma diligencia y autoridad de que hizo gala en esta ocasión.

Cuarta. — La Policía Municipal, se supone que cumpliendo órdenes, no solamente constató la apertura del establecimiento que nos ocupa, sino que excediéndose en sus competencias pretendió que se desalojase e impidió la entrada de público. Y esto que, con todos los respetos para el Ayuntamiento de Burgos y para la Alcaldía es pura y simple coacción, es lo que trató de impedir e impidió el titular del Gobierno Civil, en una actuación que no fue acalorada o violenta sino de simple ejercicio de competencias que le vienen atribuidas en materia de orden público y de seguridad ciudadana, velando, además, por el ejercicio de los derechos y libertades públicas reconocidos y amparados por la Constitución.

Quinta. — El titular del Gobierno Civil no conminó a los policías municipales para que no cumpliesen con su deber, sino que, por el contrario, les indicó que debían denunciar la desobediencia, caso de haberla, ante el Juzgado y solamente ante la persistencia de aquéllos en su postura de coacción les advirtió de que podía requerir la presencia del Cuerpo Nacional de Policía en defensa de ese mismo derecho constitucional a entrar en un local de pública concurrencia y que estaba siendo impedido de forma intimidatoria; hay que insistir en ello y así lo admite la nota de la Alcaldía en su punto quinto.

Sexta. — El titular del Gobierno Civil de Burgos conoce perfectamente el Reglamento de Actividades Molestas, Insalubres, Nocivas y Peligrosas y no necesita repasarlo para saber algo que al parecer se olvida en la nota de la Alcaldía de Burgos y es que por Real Decreto 515/1987, de 3 de abril, (B.O.E. de 15 de abril, se traspasaron las funciones del Estado en tal materia a la comunidad autónoma de Castilla y León y que entre tales funciones traspasadas figuran las de emisión de informes, concesión de licencias, inspección, sanción, etc. Si se trata de recordar obligaciones tal vez sea conveniente que la Alcaldía de Burgos se dirija a tales efectos al Organismo que recibió las competencias transferidas y no a quien ya no las tiene.

Séptima. — Finalmente, porque se tiene noticia clara de lo que es el respeto a la legalidad y defensa de los derechos constitucionales, no se permitirá que se conculquen con interpretaciones «sui generis» y no ajustadas a Derecho las determinaciones adoptadas por otras autoridades. Aunque se están dando constantes pruebas de deseo de entendimiento y colaboración, éstas no deben interpretarse como dejación de las funciones que corresponden al gobernador civil como representante permanente del Gobierno de la Nación en la provincia».

# Ayudas y subvenciones para los ayuntamientos que realicen actividades relacionadas con el Camino de Santiago

Burgos (DB).—Con el objetivo de fomentar la realización de actividades culturales relacionadas con el Camino de Santiago, la Consejería de Cultura y Bienestar Social ha convocado un concurso público para la concesión de ayudas económicas por una cuantía global de cinco millones de pesetas.

Los ayuntamientos interesados podrán solicitar las subvenciones antes del día 18 del presente mes en la Consejería de Cultura.

Tambien por importe de cinco millones, esta misma Consejería ha convocado un concurso público para la concesión de ayudas a aquellas asociaciones e instituciones castellano-leonesas sin ánimo de lucro, que vayan a realizar actividades culturales relacionadas con el V Centenario del Descubrimiento.

# Continúa aumentando el número de campamentos de turismo en Burgos

Burgos (DB). — El Gobierno, a través del Ministerio de Transportes, Turismo y Comunicaciones, acaba de publicar la Guía Oficial de Campings de España, en la que se recogen la totalidad de los campamentos de turismo con expresión de precios, servicios, direcciones y otros datos de interés.

En la provincia de Burgos hay registrados este año once campamentos, uno más que en 1988, con un total de 4.310 plazas. El nuevo campamento incluido este año es el de Frías, con 400 plazas.

Los precios medios continúan siendo asequibles, con una media de 234 pesetas por persona y día, 244 por tienda familiar y 235 por coche.

# Nueva guía de hoteles

Burgos (DB). — El Ministerio de Transportes, Turismo y Comunicaciones, a través de la Secretaría General de Turismo, acaba de publicar la Guía Oficial de Hoteles de España 1989, con información sobre los establecimientos del sector, precios, servicios, teléfonos, direcciones y otros datos de interés.

En la provincia de Burgos figuran 120 establecimientos, cuatro menos que el año anterior. Este descenso se debe a la desaparición de varios hoteles en Burgos capital, de forma que en la actualidad hay registrado 36, frente a 43 del año pasado. También han cerrado uno en Melgar de Fernamental y otro en Villasante, mientras se han abierto otros nuevos en Belorado, Fuentespina, Lerma, Oña y Villalbilla.

El hotel más caro de la provincia de Burgos cobra 13.900 pesetas por noche, y el más barato, 1.000 pesetas. El hotel más caro de España, que se encuentra en Madrid, cobra 82.500 pesetas por noche.

# Segunda jornada del ciclo de teatro del grupo «Jacarandá»

Burgos (DB). — El grupo de teatro «Jacarandá» del Colegio Marista «Liceo Castilla» de Burgos lleva adelante un ciclo de teatro, dirigido a padres de alumnos, compañeros, amigos y simpatizantes del teatro. Forman el ciclo tres obras.

La primera de ellas «Maribel y la extraña familia», de Miguel Mihura, se estrenó el pasado 28 de abril.

El próximo sábado, día 13 de mayo, en el teatro de la Caja de Ahorros Municipal, de la Avda. General Vigón y a las ocho y media de la tarde, dicho grupo pone en escena su segunda obra «La tercera palabra», de Alejandro Casona.

Casona, maestro rural y director de teatro pedagógico, ensayó un teatro mezcla de fantasía y realidad. En su exilio americano escribió «La tercera palabra», obra, como la mayoría de las suyas, mezcla de fantasía y realidad, llena de profundos sentimientos humanos, donde conviven la sátira, los intereses económicos y el amor. Obra, en fin, escrita en 1949 con gran contenido pedagógico que, unido al sentimiento que expresan los actores, recomendamos ver.

# Puntualizaciones de la C.G.T. (CNT)

Burgos (DB). — El secretario general de la Confederación General del Trabajo, C.G.T. (CNT), a propósito de la Rueda de Prensa que tuvo lugar días pasados en su sede social y que dice fue concedida por el comité de empresa de Semat, S.A., hace pública la siguiente nota en la que además se corrigen ciertos errores de transcripción:

«1.°. — La huelga convocada para el 18 de Mayo no está convocada por la C.G.T., sino por el comité de empresa, siendo la postura de este sindicato, mayoritario en Semat, la de trabajar unitariamente con todos los trabajadores de la empresa, en todos sus órganos, asamblea, sección, comité, estando tanto en el proceso de negociación, como en el de conflicto, que ahora se inicia, al lado de los trabajadores.

2.°. — En cuanto a la reivindicación de las vacaciones, lo que se mantiene en la plataforma es que el período para disfrutarlas se distribuya en torno a los cuatro meses, que van de Junio a Septiembre. Además, mostrando su voluntad de llegar acuerdos, los trabajadores se comprometen a formar una comisión mixta, dirección-comité de empresa, que estudie la mejor distribución de la plantilla durante estos meses, con objeto de no dañar el servicio de limpieza viaria.

Asimismo, la Confederación General del Trabajo, C.G.T. (CNT) recaba la «solidaridad» de los ciudadanos/as de Burgos y reiteramos nuestra disposición a seguir negociando con la Dirección de Semat, S.A., para hallar una solución al conflicto y evitar los perjuicios que esta situación pudiera crear».


ENCUENTROS LITERARIOS

con

ALONSO EDUARDO

Catedrático de Literatura Española y Novelista

conferencia

«LA NARRATIVA ESPAÑOLA CONTEMPORANEA»

*Hoy Jueves, 11 de mayo/89 • 8,15 tarde*

*Centro Cultural y de Congresos de la Casa del Cordón*

*ACTIVIDAD ABIERTA AL PUBLICO*

ORGANIZA Y PATROCINA:

CAJA DE AHORROS MUNICIPAL DE BURGOS


M.C.D 2018

# Continúa celebrándose el Curso de Sanidad Ambiental

Burgos (DB). — Dentro del programa previsto, el Curso de Sanidad Ambiental sigue desarrollándose. Este Curso está organizado por el Colegio Oficial de Farmacéuticos de Burgos, quien cuenta con la colaboración de la Junta de Castilla y León.

Ayer, miércoles, Carmen Vilches Vilela de la Consejería de Bienestar Social de Burgos, disertó sobre las «Determinaciones bacteriológicas de las aguas; Legislación sobre potabilidad de las mismas y aguas de zonas de baño y piscinas».

Por su parte, el jefe de la Sección Epidemiológica de la Consejería de Bienestar Social, Celestino Ortega Soto, expuso con todo detalle las «Enfermedades transmitidas por el agua».

Hoy, el director del Laboratorio Municipal de Burgos, Ignacio Elías, comentará el tema de las aguas bajo el título «Aguas residuales; determinaciones químicas y bacteriológicas de las aguas residuales y tratamientos».

# Peregrinación diocesana con enfermos a Lourdes

Burgos (Luis Gómez). — La hospitalidad diocesana de Nuestra Señora de Lourdes viene organizando, desde hace varios años, con la bendición de nuestro señor arzobispo y presidida por él mismo, una peregrinación con enfermos al santuario de Nuestra Señora de Lourdes. Este año será ya la octava edición.

Hemos escogido las fechas del 25 al 28 de Mayo, aprovechando los cuatro días festivos en la ciudad.

Estará compuesta por 80 enfermos, 65 enfermeras, 37 camilleros, 3 médicos, 7 sacerdotes y 130 peregrinos. La presidirá, como en años anteriores, nuestro señor arzobispo, que se unirá a nosotros un día más tarde, por atender en Burgos las procesiones del Corpus y Corpillos.

Vamos en peregrinación, al encuentro del Señor, de la mano de la Señora. La peregrinación constituye un modo típico de expresión religiosa. Dios quiere que su pueblo peregrine en búsqueda, salga a su encuetro.

Nuestra peregrinación será la imagen, el signo de un pueblo que camina, de una iglesia que marcha hacia la casa del Padre de la mano de la Madre.

Vamos, por tanto, como peregrinos, como viajeros de Dios, para encontrarnos con El, con María, con la Iglesia. La Iglesia que acoge en sus filas a enfermos, ancianos, marginados, hombres, mujeres, jóvenes, niños..., a todos.

¿Por qué a Lourdes? Porque Lourdes es siempre un acontecimiento de incalculables dimensiones de fe. Dios sigue hablando en Lourdes, a través de la Virgen, a todos los que quieren abrir sus oídos para oír.

Vamos a cumplir el deseo de la Virgen, que en la 13.ª aparición dijo a Bernardita: «Ve a decir a los sacerdotes que se construya aquí una capilla y que se venga en peregrinación». Ella ha venido a Lourdes para recordar al Mundo que la vida tiene sentido en su orientación hacia el cielo. Lourdes es siempre una ventana abierta a la luz, a la esperanza, al perdón, a querer volver a empezar. Es un oasis, donde el hombre de fe se recupera, donde renace y donde, quien lo quiera, encuentra a Dios. Y esto es maravilloso, es un don que no tiene precio y vale la pena cualquier sacrificio.

Lourdes, además, es paz, emoción, fraternidad, Iglesia universal; es silencio y oración y es, ante todo, presencia muy cercana de María.

¿Qué pide la Virgen? Oración, conversión del corazón. Porque el Mundo no se cambia con la técnica ni con la economía, sino cambiando el corazón del hombre y a eso va la conversión que la Virgen pide en Lourdes.

# Rosario de la Aurora

**Jesús Leopoldo**

POR motivos de trabajo vine a vivir a Burgos hace tres años en estas fechas y me encontré con un acontecimiento que me llamó poderosamente la atención. No salía de mi asombro cuando en estos años, el día 13 de Mayo, veía congregarse a las seis y media de la mañana unos 15.000 hombres y mujeres, ancianos u jóvenes, con las más variopintas ocupaciones y preocupaciones, pero unidos por la fe y una ilusión común: decir a nuestra Madre la Virgen que la quieren, en el ya tradicional Rosario de la Aurora. Y es que no se puede imaginar una proporción semejante en otro lugar (en Madrid tendrían que asistir casi 300.000 personas) y más teniendo en cuenta la gran cantidad de residentes en barrios alejados, a los que es prácticamente imposible el desplazarse a esas horas hasta la Catedral de donde se parte. Por ello se organiza en Gamonal otro Rosario el día 31, como broche final de un mes consagrado a María, y que deja patente que lo del día 13 no era casual.

Es la fe de un pueblo que orgulloso de su historia y sus raíces, se lanza a la calle desafiando incomodidades, como siempre hicieron cuando se necesitó por el mundo entero, para honrar a la Madre de Dios. Sin Ella no se entiende Burgos, y a Ella está dedicada la ciudad, desde la Catedral hasta sus calles, mediante su presencia a través de tantas imágenes que nos miran con cariño desde numerosas esquinas y fachadas mientras paseamos. Y la honra precisamente con el Rosario, esa oración tan recomendada siempre por la Iglesia desde que la misma Virgen nos la dio por medio de Santo Domingo; que los Papas, especialmente los últimos, tanto han insistido que se rece, sobre todo en familia, y los creyentes burgaleses somos una gran familia (ya me incluyo entre vosotros); y que en Lourdes y en Fátima Ella misma nos lo ha pedido. Concretamente en este último lugar, el 13 de Mayo de 1917 y luego en las sucesivas apariciones los meses siguientes, lo proponía como remedio para lograr la paz del Mundo y la conversión de los pecadores. ¿Y acaso no está más necesitado que nunca el Mundo hoy día de paz y conversión?

Ya está cerca el momento un año más y os quiero animar a que participéis con vuestra presencia si os es posible, pero en cualquier caso sí podéis uniros con vuestras oraciones, por la buena marcha de un acto que pretende dar gloria a Dios y acercar almas a Cristo por medio de su Madre y nuestra Madre, la Virgen María.

# VI Concurso Religioso Escolar

Burgos (C.R.). — Esta semana, ha sido de partida doble y el escenario la villa incomparable de Villadiego. Los días 4 y 5 eran los destinados para la actuación en el concurso religioso escolar de los equipos del ciclo medio y superior del colegio «Padre Flórez», el cual se vistió de gala para acoger con todo el cariño: al jurado que, en nombre de la Acción Católica burgalesa puntúa habitualmente y califica la actuación de los alumnos; a los organizadores de este interesante concurso que patrocina la Caja de Ahorros del Círculo Católico y al equipo de Radio Popular que asiduamente acude con toda diligencia y contribuye con el Diario de Burgos, a su expansión por toda la provincia.

Tras la oración de costumbre y la presentación de los equipos que con toda soltura hicieron los alumnos de ambos ciclos, se dio comienzo de inmediato a la 1.ª parte del encuentro con las preguntas de contenido religioso formuladas por el locutor Paco Lesmes y que los dos equipos contestaron maravillosamente, sin titubeos ni nerviosismos.

Las canciones embelesaron a todos los asistentes que abarrotaban el local tanto alumnos como padres de alumnos. En su actuación estaban acompañados por una coreografía a cargo del propio coro que dio mucha vistosidad al acto. Las canciones se titulaban «Venid todos, amigos» y «Soy un peregrino» interpretadas ambas con mucha afinación y espíritu artístico recibiendo por ello muchos aplausos y ¿cómo no? La máxima puntuación por parte del jurado.

Preguntas sobre el video. Esto era ya otro cantar. Las precipitaciones y la preconcepción de la respuesta aún antes de ser formulada la pregunta, fueron la causa de que al equipo del ciclo medio le restara el jurado 20 puntos y al ciclo superior 5 del total de la puntuación.

Pero todavía faltaban los puntos correspondientes a la escenificación que era otro plato fuerte del concurso. Las dos obras representadas y compuestas por el profesor don Luis Conde, se titulaba «El otro hijo pródigo» y «Las mujeres y su dignidad al borde de un ataque de los avernos», expuestas por los alumnos pequeños y mayores respectivamente. Ambas obras de mucha garra, de mucha actualidad y tenemos que decir que fueron de muy del agrado de todos los presentes tanto por su contenido como por su impecable interpretación. Tuvieron la máxima puntuación consiguiendo un total de 225 puntos para el ciclo medio y 240 para el superior.

Enhorabuena al cuadro de profesores por la forma como han preparado y lo bien que resultó el desarrollo del concurso.

En esta semana dos encuentros: uno el día 11 jueves, en Villímar, con el Colegio del Sagrado Corazón de Jesús y otro el día 12 en Vadocondes en el Colegio Carlos Mendoza. Con estos dos encuentros terminamos por este año el Concurso Religioso Escolar cuya clausura se hará con toda solemnidad el día 19 de Mayo. Se mandarán las correspondientes invitaciones.

# Actividades culturales

**Hoy, apertura de la exposición de acuarelas de Mayte Gento**

Burgos (DB). — Hoy, jueves, en el Aula de Cultura San Pablo (calle de San Pablo, 12), de la Caja del Círculo, se inaugura la exposición de acuarelas de Mayte Gento que da a conocer al público la XXXIV muestra de sus obras exponente de la inquietud y creatividad de esta artista burgalesa, afincada desde hace muchos años en Madrid y ya conocida de los burgaleses y de la crítica local y nacional.

La exposición permanecerá abierta al público hasta el día 21 de este mes, de seis de la tarde a nueve de la noche en días laborables, y de doce del mediodía a dos de la tarde, los festivos.

**Asociación «Nueva Acrópolis»**

Burgos (A.N.A.). — «Hoy, jueves, a las 20,15 horas se inicia un ciclo de tres charlas independientes, pero conectadas por el tema de la salud. La de hoy versará sobre «Elementos teóricos y prácticos del sueño».

Será como siempre, en la sede de la Asociación Nueva Acrópolis, en calle Madrid, 2-2.°. La entrada es libre».

# Una representación de mujeres empresarias visitará la sede de la CEE

Burgos (DB).— Una amplia representación regional, provincial y local de mujeres empresarias partirán mañana viernes en un viaje, organizado por la Asociación Burgalesa de Mujeres Empresarias —ABUME—, que les llevará a conocer las sedes de las Instituciones Europeas.

El día 16 está prevista la visita a Bruselas, capital europea, donde las mujeres empresarias serán recibidas por distintas personalidades. En la misma ciudad, la Confederación Española de Organizaciones Empresariales, CEOE, mantine una sede permanente, Delegación Española ante las Comunidades Europeas, cuyo director, José Isaías Rodríguez y García-Caro recibirá, igualmente, a la representación regional.

ABUME, que en una nueva etapa de actividades, quiere potenciar la relación de las mujeres empresarias de la región castellano-leonesa y está trabajando para poner en marcha la Asociación regional, pretende con este viaje entrar en contacto con la realidad europea y sus posibilidades de cara a las mujeres trabajadoras y al mismo tiempo con asociaciones de mujeres empresarias de nuestro entorno europeo más potenciadas y que mantienen relaciones con las Comunidades Europeas más estrechas. Con algunos representantes de estas asociaciones se mantendrán, asimismo, conversaciones, entre ellas con representantes de la Asociación de Artesanos de la CEE.

La representación que viaja a Bruselas está integrada por mujeres empresarias de Burgos, Zamora, Soria, Palencia, Salamanca y Valladolid, así como de las localidades de la provincia, Villarcayo, Miranda, Aranda y Lerma.

En el mismo viaje, aunque por otras circunstancias, viaja una pequeña representación de la Asociación «Amigos de Félix Rodríguez de la Fuente», que serán recibidos por el príncipe Bernardo de Holanda.

**Visita de estudiantes a nuestro periódico.**— *Entre las visitas que hemos recibido en Diario de Burgos figura la que nos hicieron alumnos de la Granja-Escuela de Albillos, a quienes vemos después de haber recorrido las instalaciones del periódico, con las explicaciones correspondientes de personal de la Casa.*

M.C.D 2018

## Jornadas culturales Mayo 89

Burgos (DB).— Hoy, jueves, 11 de Mayo, a las 8 de la tarde, el grupo de Danzas Diego Porcelos representará «Boda en Castilla», una escenificación de las costumbres, ritos y ceremonias que se celebraban en nuestra región en torno a las bodas. Desde el momento de vestir a la novia por sus amigas, hasta la fiesta y banquete después de la ceremonia religiosa.

Este acto está organizado por el Colegio Concepcionistas y la Asociación de Padres del mismo dentro de las «Jornadas Culturales Mayo 89».

Tendrá lugar, en el salón de actos del Colegio, calle Calzadas, sin número, a las 8 de la tarde.

## Hoy, conferencia de Rafael Termes en Burgos

Rafael Termes, presidente de la Asociación Española de la Banca (A.E.B.), hablará hoy a partir de las 8,15 en el Auditorium de la Caja de Ahorros del Círculo Católico (C/. Julio Sáez de la Hoya), sobre el tema «Fiscalidad, solidaridad y función social de la empresa».

La disertación de Rafael Termes supone, por otra parte, la clausura del ciclo de conferencias organizado por el Aula de Humanidad del Campus universitario de Burgos en el presente curso académico. El Aula de Humanidades invita a todos los universitarios y empresarios de nuestra ciudad a este acto, así como a todas las personas que pudieran estar interesadas.

## Concierto en la Real y Antigua

Burgos (DB). — Dentro del ciclo de «Encuentro de Coros Parroquiales» tendrá lugar un nuevo concierto de música religiosa, de tema mariano y eucarístico, cantado en su primera parte por el Coro parroquial de hombres y mujeres «Santa María la Real y Antigua» y por el Coro parroquial «San Lesmes» en la segunda, concluyendo con la interpretación final conjunta de dos obras los dos Coros. Será, mañana, viernes, día 12, a las 8,15 de la tarde, en la iglesia Santa María la Real y Antigua de Gamonal.

## Reunión de la Sociedad Castellano-Leonesa de Neurología

Burgos (DB). — El próximo sábado, día 13, a las once de la mañana, en el salón de actos del Hospital Provincial «Divino Valles» se celebrará la inauguración de una reunión de la Sociedad Castellano-Leonesa de Neurología, con asistencia de especialistas de la región.

# El Ayuntamiento solicita al «Inserso» la transferencia paulatina del servicio de ayuda a domicilio y su dotación económica

**Burgos (DB).—La Comisión Municipal de Gobierno acordó ayer solicitar del «Inserso» la paulatina transferencia al Ayuntamiento del servicio de ayuda a domicilio así como de su correspondiente dotación económica. Otros acuerdos adoptados en la sesión hacen referencia a la aprobación de las nuevas tarifas de la estación de autobuses, que suponen un incremento del 6,1 por ciento.**

*Las nuevas tarifas de la estación de autobuses entrarán en vigor a partir del día 1 de junio.*

La Comisión acordó solicitar al «Inserso» la transferencia al Ayuntamiento del servicio de ayuda a domicilio, con la consiguiente dotación económica y la entrega de la relación nominal íntegra de los beneficiarios atendidos por este instituto. Asimismo, se recabará del «Inserso» el número de horas empleadas en cada zona, para su prestación sin solución de contunidad y sin deterioro o merma del servicio, se indica en el acuerdo municipal. El Ayuntamiento, se indica también, quiere asumir durante este ejercio la totalidad del servicio de ayuda a domicilio una vez que se cree la infraestructura municipal, a través de los Centros de Acción Social (CEAS), para garantizar su continuidad.

Por otro lado, en el área hacendística, se acordó instar de la Junta de Castilla y León distintas subvenciones, establecidas en la orden de 29 de marzo de este año, para las obras de construcción de la vía arterial Norte (segunda anualidad), segunda fase de las piscinas del complejo deportivo de San Amaro, obras de adaptación de la torre de Santa María para museo y centro de fomento turístico de Burgos y urbanización de la plaza del Compás de Adentro (monasterio de las Huelgas).

La Comisión, por otro lado, aprobó la contratación del suministro de material semafórico para 1989, por un importe global de algo más de dos millones de pesetas. De igual forma, se autorizó a Telefónica la instalación de nuevas cabinas, con arreglo a distintas especificaciones que se recogen en el dictamen. A la vista del intenso tráfico peatonal, paradas de autobuses, quioscos, etcétera, no se autorizó la instalación de las cabinas en la Plaza Mayor y Soportales de Antón.

En el ámbito de obras, se denegó la licencia solicitada por «Renedo, S.A.» para la construcción de 15 viviendas y locales en la calle Calzadas, 33, al superar la altura y número de plantas permitidas en el PGOU, según se recoge en el dictamen. Por otro lado, se concedieron distintas autorizaciones para reformas de locales, denegándose la solicitada por Jesús Manuel Delgado por incumplimiento de la ordenanza sanitaria.

La Comisión acordó la declaración de ruina de un edificio situado en la carretera BU-622 y dejó sobre la mesa el asunto de la denegación de la licencia solicitada por Aurelio Manzanedo para una escalera de incendios en el Camino de la Plata, 17.

En otro orden de cosas, se autorizó a Pedro Arranz Acinas, en representación de la Promotora Ge-Tres, la licencia de segregación de dos parcelas.

### Nuevas tarifas de la estación de autobuses

Por otro lado, la Comisión autorizó el incremento en las tarifas del servicio de la estación de autobuses que entrarán en vigor el día 1 de junio. El aumento tarifario se sitúa en torno al 6,1 por ciento. La subida aprobada no afecta al apartado f), que se refiere a la entrada y salida de viajeros, ya que ello, se explica en el dictamen, haría modificar de nuevo las tarifas de billetes de viajeros, y fueron modificadas hace pocas fechas.

Previa declaración de urgencia, la Comisión acordó ejercitar acciones judiciales protectoras del dominio tendentes a la recuperación de la finca I-11 de las aportadas al proyecto de reparcelación del área de actuación C-3 (Fuentecillas) y cuantas conduzcan a la declaración de invalidez de los títulos e inscripciones en registros públicos que se opongan a los que legitiman la titularidad municipal.

En el apartado de sentencias, se dio cuenta de una del Tribunal Supremo por la que se desestima el recurso de apelación interpuesto por Aparcamientos y Finanzas sobre el plazo de de la concesión administrativa del aparcamiento de la Plaza Mayor. Por otro lado se informó de distintas resoluciones de la Sala de los Contecioso y del Tribunal Económico-Administrativo de Vizcaya por las que se estiman los recursos y reclamaciones interpuestas por Construcciones Arranz Acinas y Tecsa-Empresa Constructora contra las liquidaciones y retención por el IGTE efectuada por el Ayuntamiento.

### Programa de las fiestas

También por el trámite de urgencia, en la sesión de ayer se acordó proclamar ganador del concurso para el cartel de las fiestas de San Pedro y San Pablo a José Manuel Marijuán, por su trabajo «Cimborrio», al que se abonará las 200.000 pesetas estipuladas como premio. Por otro lado, la Comisión, asimismo, determinó, por mayoría, encargar la edición del programa de la Ferias y Fiestas de San Pedro y San Pablo a la Caja de Ahorros Municipal, de forma exclusiva.

Finalmente, en el capítulo de protocolo, se felicitó al alcalde con motivo de la celebración de Bodas de Plata matrimoniales. También se felicitó a María Jesús Jabato Dehesa por haber obtenido el premio literario «Manos Unidas».

CIRCULO

CLAUDIO GUTIERREZ SOSA

OLEOS

Horario visitas:
Laborables: 12-2 y 6-9.
Festivos: 12-2.

HOY, INAUGURACION

CAJA DE AHORROS DEL CIRCULO CATOLICO
Aula Espolón

V CONGRESO – V KONGRESS

ASOCIACION HISPANO-ALEMANA DE JURISTAS
DEUSTSCH-SPANISCHE JURISTENVEREINIGUNG e.V.

Salones Caja del Círculo.— Pl. España, 3

HOY, Jueves, 11 de Mayo de 1989

10,00 h. —Apertura del Congreso, con asistencia del Embajador de la República Federal de Alemania, EXCMO. SR. D. GUIDO BRUNNER

—«INFLUENCIA DEL DERECHO GERMANICO EN EL DERECHO DE CASTILLA». Don José M.ª Codón Fernández, decano del Ilmo. Colegio de Abogados de Burgos.

—«CIEN AÑOS DEL DERECHO CIVIL EN ESPAÑA». D. Carlos Vattier, decano de la Facultad de Derecho.

13,00 h. —Visita al Excmo. Tribunal Superior de Justicia de Castilla y León y al Ilustre Colegio de Abogados.

16,00 h. —Asamblea General.

Colabora

CIRCULO CAJA DE AHORROS DEL CIRCULO CATOLICO

M.C.D 2018

# Conferencia de Sanz Briones, sobre «Andrés Manjón: futuro de una filosofía de la educación para el pueblo»

Burgos (DB)—A última hora de la tarde de ayer y en el salón de estrados de la Diputación provincial, disertó don José María Sanz Briones, profesor y secretario nacional que fue en el homenaje que se rindió los años 1959 y 1973 al fundador de las Escuelas del Ave María cuyo primer centenario se conmemora este año y culminará el próximo.

*Un momento del solemne acto de la conferencia del señor Sanz Briones en el Palacio provincial.*

Presidieron el capitán general de la Región Pirenaica Occidental, teniente general Cassinello; vicario general del Arzobispado, señor Proaño que representaba al prelado de la diócesis; diputado y concejal, señor De Diego y el presidente de la Confederación regional de APAS diocesanas y de la Federación de Burgos, señor Gil y asistieron directivos del «Aula Andrés Manjón» y de la Federación diocesana de APAS y representaciones de «Amigos de D. Andrés Manjón», de la Caja de Ahorros del Circulo Católico y de la Comisión organizadora del Centenario manjoniano.

El presidente de la Federación diocesana de APAS, don Eugenio Gil abrió el acto con unas palabras alusivas al significado de la sesión académica y del Centenario manjoniano y después intervino don Luis Chavarino, miembro de la comisión organizadora, el cual presentó al orador.

El señor Sanz Briones pronunció una interesante conferencia sobre «Andrés Manjón: futuro de una filosofía de la educación para el pueblo». Comenzó con un canto emocionado al fundador de las Escuelas del Ave María, diciendo que «en un lugar duro y frío de esta Castilla ecuménica nació una vida gloriosa, quemada día a día al servicio de las clases populares», refiriéndose a Sargentes de la Lora y enlazando su idea con el hecho fundacional en Granada.

Después hizo un detenido análisis de los antecedentes de la conmemoración y de la colocación de un busto del P. Manjón el año 1959 en las escuelas públicas que llevan su nombre en Burgos, y del Cincuentenario de su muerte en 1973 y subrayó las fuentes de la pedagogía manjoniana que fueron tres: el grupo de autores de la Institución Libre de Enseñanza; los clásicos de la didáctica y sus autores predilectos, Manuel Roselle, el P. Ruiz Amado, el escolapio Valentín Caballero y los manuales de Pedagogía de Cardedera y de Rufino Blanco. Resaltó la Pedagogía de Manjón y el futuro. Manjón dice que educar es cultivar y desarrollar los gérmenes de perfección física y espiritual, o sea, la perfección integral. Este concepto —dijo el señor Sanz Briones— está fuertemente relacionado con la idea contemporánea de la educación permanente. La educación, afirma D. Andrés «ha de ser continua y progresiva, tendente a lograr al hombre perfecto». La educación del futuro es la educación personalizada».

Tras analizar las cualidades específicas de la educación manjoniana, —una, tradicional, integral, gradual, continua, progresiva, nacional, orgánica, convergente, sensible, moral, religiosa, libre, artística y manual—explicó ampliamente estos conceptos. Manjón dice, al señalar el papel del Estado en la educación que el Estado intervenga pero no secuestre, supla pero no monopolice, fomente pero no esterilice y que enseñe pero que deje enseñar.

Dijo, a continuación, el conferenciante, que la estampa del futuro de la pedagogía manjoniana está por hacer, manifestando su parecer de que, si bien su teoría pedagógica es intocable en sus verdaderos principios, su didáctica necesita —para el futuro— adaptaciones y aplicaciones urgentes, pensando que con ello no se daña el espíritu original del «Ave María». Manjón fue el precursor de la Escuela activa. La acción es la esencia de la pedagogía manjoniana. El señor Sanz Briones habló después de los métodos activos desde el siglo XVIII, distinguiendo cuatro tendencias: la individualista, la socialización de la educación, la tendencia romántica y la tendencia técnica. Aclaró todos estos conceptos y terminó su brillante disertación con inspiradas frases sobre la vida de Manjón en su tierra natal, su primera escuela en un pequeño huerto de Sargentes, su amor por la educación del pueblo y por el Derecho, su entierro en Granada en olor de multitud. «Esta era, para gloria suya y de la provincia, el Siervo de Dios, catedrático universitario, pedagogo insigne y, sobre todo, hermosamente santo, Andrés Manjón y Manjón», terminó diciendo el señor Sanz Briones que escuchó grandes aplausos.

**Hoy, conferencia de Fray Valentín de la Cruz**

Hoy, jueves, día 11, a las ocho de la tarde y también en la Diputación, pronunciará una conferencia Fray Valentín de la Cruz profesor y secretario de la Institución Fernán González, sobre «Vida y obra de D. Andrés Manjón», dentro de los mismos actos del centenario de la fundación de las Escuelas del Ave María.

# El Centro Ocupacional «El Cid» comienza la celebración de su X Aniversario

Burgos (DB).— Con motivo de cumplirse el X Aniversario del Centro Ocupacional «El Cid», dependiente del Ministerio de Asuntos Sociales, a través del INSERSO, se han organizado una serie de actividades a lo largo de los próximos meses.

Ayer, con la película «Angeles sin paraíso», se inició el ciclo de cine, que se extenderá durante este mes de mayo y el mes de junio. La proyección se realizó en el saón-teatro de la Caja de Ahorros Municipal en la Avda. General Vigón y contó con la presentación de Carmen Bermejo, asistente social y Teresa Contreras, pedagoga; ambas de la Dirección Provincial del Ministerio de Educación y Ciencia.

# Hoy apertura del V Congreso de la Asociación Hispano-Alemana de Juristas

Burgos (DB).— A últimas horas de la tarde de ayer llegó a nuestra ciudad el aproximadamente centenar y medio de juristas que asistirán a la V edición del Congreso de la Asociación Hispano-Alemana de Juristas, cuya inauguración tendrá lugar esta mañana en la sede central de la Caja de Ahorros del Círculo.

La sesión se abrirá a las diez de la mañana con la asistencia del embajador de la República Federal de Alemania, Guido Brunner. Seguidamente, el decano del Colegio de Abogados de Burgos, José María Codón, y el decano de la Facultad de Derecho, Carlos Vattier, disertarán sobre «Influencia del Derecho Germánico en el de Castilla» y «Cien años del Derecho Civil en España», respectivamente.

A la una, los congresistas visitarán la Audiencia y la sede del Colegio de Abogados para, a partir de las cuatro de la tarde, reunirse en la asamblea general de la Asociación en la que se elaborará un informe y se fijará la sede del próximo congreso. La jornada finalizará con un cena en el Hotel Landa Palace.

# Fiesta de la Mutualidad de Artes Gráficas en el Círculo Católico

Burgos (C.C.). — El domingo, día 14, con motivo de la festividad de San Juan Ante Portam-Latinam, la Mutualidad de Artes Gráficas del Círculo Católico de Obreros, honrará a su Santo Patrón con los siguientes actos:

A las 11 de la mañana, en la capilla del Círculo, se celebrará una misa rezada, oficiada por el Rvdo. P. Carlos Conde, S.J., consiliario de la entidad, durante la misma intervendrá la Schola Cantorum «Santa Cecilia».

Al final, se rezará un responso en sufragio de los mutualistas fallecidos.

A continuación será servido un vino español.

Para finalizar la fiesta, actuará el Grupo de danzas «Tierras del Cid», del Círculo Católico.


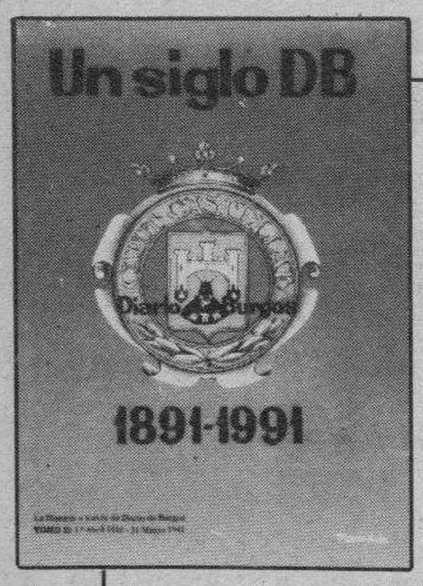


**Una hemeroteca breve a su servicio**

★★★

**Un libro hecho con retazos del Diario, de acontecimientos que vivieron nuestros bisabuelos, abuelos, padres y nosotros mismos en el Burgos de los siglos XIX y XX**

★★★

**De venta en todas las librerías y quioscos de Burgos y su provincia**

TOMO II «UN SIGLO DB»

**A un precio popular: 450 Ptas.**

**«Un siglo DB»**

La Historia a través de Diario de Burgos

**TOMO II**

Don .....

Calle ..... Telf. .....

Población / Provincia ..... C. P. .....

Desea recibir ..... ejemplares II TOMO

Desea recibir ..... ejemplares I TOMO

«**Un siglo DB**» a 450 Ptas. cada tomo

○ Contra reembolso

○ Talón nominativo

Fecha y firma

**Sólo para fuera de Burgos**

Enviar a:

**Diario de Burgos, S.A.**
**Departamento Relaciones Públicas**
**C/. San Pedro de Cardeña, 34**
**09002 – BURGOS**


M.C.D 2018

# Resultados de las elecciones de Cruz Roja de Burgos

Burgos (C.R.). — El pasado sábado, 6 de mayo, tuvieron lugar las primeras elecciones en la Cruz Roja de Burgos, convocando a las urnas a socios activos y suscriptores.

Finalizado el escrutinio y reunido el Consejo Electoral General, éstos han sido los resultados a falta de la proclamación oficial en las asambleas locales de Burgos y Aranda de Duero.

**Asamblea local de Burgos**

Colegio electoral de socios activos:
—Censo total ..... 166
—Han votado ..... 95
—Porcentaje ..... 57,2%
Resultando elegidos como vocales con los siguientes votos:
Antonio Navas Lozano ..... 84
Anadelia Díez Miguel ..... 78
Enrique Juan Martínez Gutiérrez ..... 77
Ana Violeta Aparicio Arroyo ..... 75
Maria del Mar Gutiérrez Tobar ..... 73
Antonio Saturnino Martínez Fuente ..... 72
Angel Luis Sáiz Orcajo ..... 70
Ana Isabel Tudanca Arroyo ..... 67
Vocales suplentes:
María Luisa Puente Canosa ..... 19
Fermín González López ..... 15
Colegio electoral de socios suscriptores:
—Censo total ..... 648
—Han votado ..... 92
—Porcentaje ..... 14,2%
Resultando elegidos como vocales con los siguientes votos:
Isabel Abad Pinillos ..... 66
José María Manovel del Río ..... 62
Juan Antonio Bonilla Serrano ..... 62
Constantino Rubio Bodoque ..... 61
Purificación Rueda Martínez ..... 61
Gabriel Martín Blázquez ..... 60
Javier Gómez Ceballos ..... 58
Miguel Parra Díaz Corralejo ..... 20
Vocales suplentes:
María Teresa Ruiz García ..... 19
Evangelina Ramos Gallego ..... 18

**Asamblea local de Aranda de Duero**

Colegio electoral de socios activos:
—Censo total ..... 142
—Han votado ..... 57
—Porcentaje ..... 40,1%
Resultando elegidos como vocales con los siguientes votos:
José Antonio Tudanca Heras ..... 47
Román Portela Hernando ..... 36
Jesús Adrián López ..... 32
Arturo Mambrilla González ..... 31
Carlos Pastor Arranz ..... 31
Javier Cobo Díez ..... 29
María del Carmen Ugarte Arrate ..... 18
Basilio Benito Benito ..... 18
Vocales suiplentes:
Laureano Benito de Pedro Juan ..... 15
Alfonso Herrero Sanz ..... 11
Colegio electoral de socios suscriptores:
—Censo total ..... 385
—Han votado ..... 31
—Porcentaje ..... 8%
Resultando elegidos como vocales con los siguientes votos:
Leonisa Ull Laita ..... 22
Gerardo Prieto Delgado ..... 18
Abelardo Antón de Miguel ..... 18
Pedro de Benito Polo ..... 15
Raquel San Juan Loyzaga ..... 13
Javier Mambrill González ..... 13
Evaritos Casado Alcalde ..... 12
Vocales suplentes:
José Torno Font ..... 8
José Simón Palomares ..... 6

Estos resultados de las urnas suponen la elección de representnates a las asambleas locales. Una vez constituidas las mismas se dará paso a la creación de los comités locales que estarán formados por un número menor de vocales elegidos éstos, de entre los candidatos electos de la Asamblea.

El Comité de dirección es el encargado de elegir una terna de candidatos a partir de los cuales el órgano superior tendrá que designar el correspondiente presidente.

Según el reglamento electoral se abre un plazo hasta el 15 de mayo para presentar recurso e impugnaciones. Le seguirá la proclamación oficial de resultados el 24 de mayo y por último el día 27 de mayo se constituirán las asambleas locales y comarcales.

# Abierta al público la exposición «Nuestro Cerebro», organizada por la Fundación Caja de Pensiones

**Burgos (R. Granja).—Del 10 al 30 de Mayo, la Fundación Caja de Pensiones expone en la Sala del Consulado el Mar una muestra didáctica dedicada al cerebro, complementada con proyecciones de video y conferencias. La exposición que forma parte del programa «Tiempo de Ciencia», ayudará a desvelar con ejemplos prácticos, el funcionamiento, su capacidad y limitaciones, y las características de este órgano tan complejo como fascinante.**

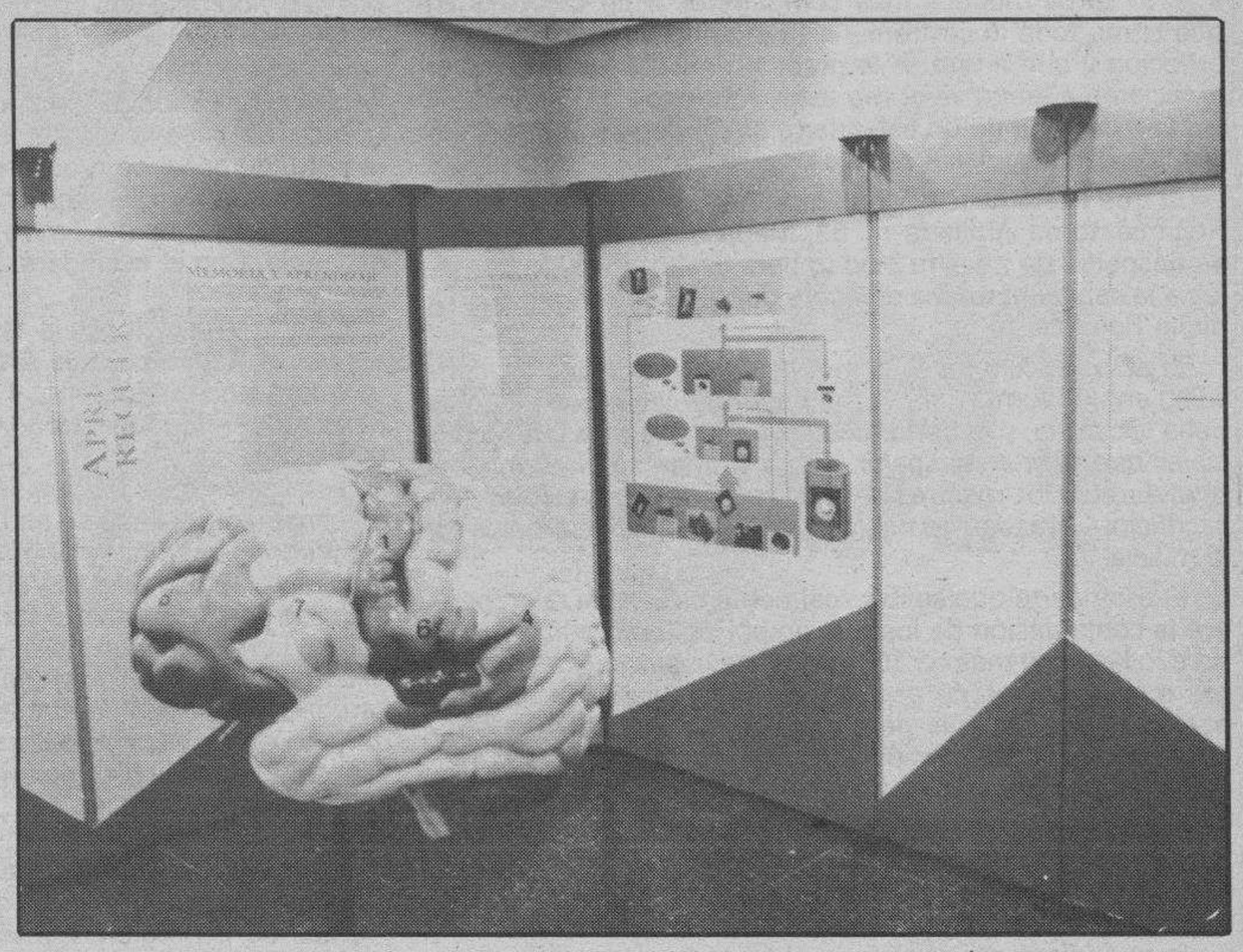

*La exposición busca la participación del público visitante para que conozca de una manera sencilla los mecanismos del cerebro.*

La exposición intenta explicar cómo es el cerebro, cómo está hecho y sobre todo cómo funciona, explica Joaquín Roura comisario de la exposición. Esta muestra monográfica hace un recorrido por todos los mecanismos del cerebro, al estilo de las exposiciones didácticas que se suelen realizar en el Museo de la Ciencia de la Fundación Caja de Pensiones.

La exposición cuenta con una serie de módulos en los que el visitante participa activamente experimentando el funcionamiento de algunas de las partes del cerebro, lo que la hace amena, y fácil de entender por la mayoría del público.

Su contenido está articulado en una serie de módulos que facilitan el conocimiento del cerebro humano por medio de una información que se ofrece en relación a una serie de enunciados sobre el origen del cerebro, como es, sus mecanismos de funcionamiento y de trabajo, aprendizaje, memoria, patologías, etc.

La exposición que tiene carácter itinerante, estuvo cerca de un año expuesta en el Museo de la Ciencia, y a partir de entonces ha viajado por diversas ciudades, primero de Cataluña y después de toda España. Hace poco estuvo en Santander, tambien en Valladolid y ahora en Burgos. A lo largo de este tiempo hacer un cálculo de cuantas personas la han visitado se hace difícil, pero en ciudades como en Valladolid, dice Roura, pasaron alrededor de cuarenta mil personas, en Santander más de veinte mil, etc.

El aspecto práctico de la exposición la dan una serie de monitores, con los que el público podrá acercarse al conocimiento de su propio cerebro con una metodología y unos medios que convertirán esa aproximación en una aventura amena e instructiva. «Son pequeños programas de ordenador para incidir en algunos aspectos del cerebro. Hay uno referido al aprendizaje, es decir, el público tiene que aprender a manipular con dos o tres pulsadores como se hace para provocar el salto de un saltador de longintud e intentar mejorar ese salto cada vez. Otro es de inteligencia manipulativa, con él se plantea el problema de tener que pasar unas barcas por un canal y hay que resolverlo. Otro es de reflejos para intentar probar en el mínimo tiempo posible desde que recibimos un estímulo visual, hasta que damos la orden a nuestra mano. En realidad se trata de cazar un fantasma que sale en la pantalla del ordenador. Se da un tiempo mínimo de 200 milésimas, y a partir de ahí si estás muy atento y muy concentrado y tienes los reflejos rápidos puedes conseguirlo», asegura el comisario de la exposición.

La exposición parte del módulo que bajo la banderola de "¿cuál es su procedencia?" muestra la evolución del cerebro humano. Los rasgos singulares del cerebro se explican en el segundo módulo, al que siguen otros dedicados a los mecanismos y el papel de las neuronas, los problemas y patologías del cerebro, la memoria y el aprendizaje; las mejores facultades y cómo trabaja y por último, su descanso.

Junto a esta muestra que fue inaugurada con la asistencia del delegado de área de "La Caixa" en Burgos, Joaquín Pano Maynar, el responsable de Actividaes culturales, Lluis Utrilla I Robert; Carmen Pijuan y Teresa Guelbenzu, de la Fundación Caja de Pensiones y Juan González-Posada del departamento de Actividades Culturales, La Fundación Caja de Pensiones ha organizado una serie de actividades paralelas. Así para el día 19 de este mes, a las siete y media de la tarde, Ignacio Morgado, catedrático de Psicobiología de la Universidad Autónoma de Barcelona pronunciará una conferencia en el salón de Plenos de la Diputación bajo el título de «Cerebro y memoria».

En el mismo marco y a las misma hora, el próximo día 29, Adolf Tobeña, profesor de Psiquiatría de la Universidad Autónoma de Barcelona hablará sobre «Cerebros brillantes y cerebros declinantes».

Por otra parte, diariamente y en horario de la exposición se proyectarán los videos «Maravillas de la mente» de la National Geographic Society, y «El cerebro humano», video grabado por la Enciclopedia Britannica Educational Corporation.


**EMPRESA DEL SECTOR QUIMICO RADICADA EN LA PROVINCIA DE BURGOS**

**Precisa cubrir los siguientes puestos**

**JEFES DE TURNO (Rfa. 222)**

Su trabajo se centrará en la responsabilidad directa de la supervisión y control de todo el proceso productivo, en dependencia de la Dirección de la Planta. La titulación apropiada es la de Titulado Medio en Química o similar, preferible con experiencia en procesos industriales continuos.

**MAESTRO INSTRUMENTISTA (Rfa. 223)**

En dependencia del Jefe de Mantenimiento se responsabilizará del mantenimiento de los equipos de Instrumentación, así como de la coordinación del servicio eléctrico en general. Por lo tanto, debe tener sólidos conocimiento y experiencia en las áreas reseñadas, a nivel de Maestría Industrial.

**MECANICOS Y ELECTRICISTAS (Rfa. 224)**

Estos puestos se encuadran en una u otra de las siguientes funciones:
1. Mantenimiento de todas las instalaciones de la planta, bajo la dependencia del Jefe de Mantenimiento. Deberá aportar una experiencia mínima de 3 años en el campo eléctrico o mecánico, con unos conocimientos probados en estas áreas. El puesto de mecánico debe además aportar conocimiento y experiencia como tornero fresador.
2. La operación de una planta industrial, en dependencia del Jefe de Turno, siendo necesario que tenga conocimientos mecánicos o eléctricos a nivel de FP.

Los interesados deberán enviar urgentemente historial profesional, aspiraciones económicas, dirección y teléfono al **Apartado 9.322** de Madrid, indicando la referencia solicitada.



**UNIVERSIDAD DE VALLADOLID**

CAMPUS UNIVERSITARIO DE BURGOS

**Aula de Humanidades**

CONFERENCIA - COLOQUIO

**«Fiscalidad, Solidaridad y función social de la Empresa»**

a cargo de

**D. Rafael Termes Carreró**

Presidente de la A.E.B.

Día: 11 de Mayo, jueves - Hora: 8,15 tarde

Auditorium Caja de Ahorros del Circulo - Julio Saez de la Hoya

ENTRADA LIBRE


M.C.D 2018

# Despedida y recepción de un estandarte

**Eugenio García García**

AUNQUE hace ya más de un mes, aún conservo su recuerdo como si hubiera sido ayer, asistí, junto a otros muchos más compañeros a un acto militar, que como todo lo castrense estuvo impregnado de intensa emoción y que a uno se le graba en el corazón como si te lo hicieran a fuego vivo: me estoy refiriendo a la despedida y a la recepción de un estandarte que, además para mí, tienen los dos singulares relieves.

El que hasta hace poco tiempo ha sido el estandarte del Regimiento de Artillería n.° 63, Medalla de Oro de Burgos, se despedía de nuestra ciudad para llevar el saludo burgalés a la capital hermana de León, donde ahora se encuentra dicho Regimiento.

El acto sencillo en sí, como son los actos militares, consistió en una formación de todo el Regimiento con su coronel a la cabeza, y enfrente unos cuantos antiguos jefes y oficiales que querían despedir, como se merece al estandarte que, durante los mejores años de sus vidas ha presidido sus sacrificios, jornadas de trabajo y demás servicios propios de la milicia.

El estandarte que se iba, realmente es casi de ayer, pero era la continuación de los que en el Regimiento han existido a lo largo de más de 100 años de existencia, y a su sombra muchos miles de españoles han combatido y muerto por su Patria, España, personificada en ese trozo de tela, que besándola con unción juraron defenderla hasta derramar la última gota de su sangre.

Por eso, cuado al final de la patriótica y documentada alocución del señor coronel, pasamos a besar con esa unción religiosa, con la que los militares besamos la Bandera, a mí al menos, y creo que a todos los demás, se nos hizo un nudo en la garganta, y al darle el adiós de despedida, sentí para mis adentros, que también el estandarte me decía adiós, al ser abanicado por el Norte burgalés.

Era algo más que un amigo al que se despedía; era el compendio de muertes, de glorias, de acciones heroicas, de más de 100 años cargados de historia y de laureles, de triunfos, servicios diarios, y enormes sacrificios de los más fieles hijos de España. Era además la historia burgalesa y de muchos españoles que a lo largo de más de 100 años habían servido bajo sus colores.

Por eso estabamos allí muchos veteranos junto a los jóvenes como queriendo entregarles la antorcha que nosotros habíamos recibido de nuestros mayores para que siga alumbrando en España los caminos de gloria, de engrandecimiento, de paz y de progreso, que yo pedía fervorosamente al Dios de los Ejércitos por mediación de Santa Bárbara, la Excelsa Patrona del Arma, siempre heroica de la Artillería española. Con el estandarte se nos iba un pedazo de nuestra alma.

Después tuvo lugar la recepción del nuevo estandarte del actual Regimiento de Artillería n.° 46, que antes estuvo de guarnición en Logroño, y ahora se encuentra en nuestro Burgos querido, cuna, trono y Cabeza de Castilla y corazón de España.

Este estandarte ha seguido siempre al Regimiento que prácticamente ha estado en Bilbao, San Sebastián, Pamplona, Vitoria, Logroño y ahora en nuestra capital. A mí me tocó también recibirle en Vitoria en septiembre de 1939, llegado de San Sebastián. Estábamos en Vitoria tres Baterías del 11 Ligero de Burgos que en unión de otras del Regimiento Pesado n.° 3, formaríamos el actual 46, con sus tres Laureadas luciendo en el mastil del estandarte, prueba inequívoca de las hazañas realizadas bajo su sombra por los artilleros que en dicho Regimiento han servido con más de 100 años de existencia.

Dos estandartes cubiertos de gloria, uno que se va a León, dejando a su Burgos querido y otro que se queda entre nosotros, trayéndonos el abrazo de Logroño, de La Rioja y antes de las regiones vasca y navarra, como queriendo sintetizar la misión de la milicia: la defensa de la unidad e independencia de la Patria, con un único anhelo: la grandeza de España, porque sólo con la unidad de todos los pueblos de nuestra Patria y el pueblo íntimamente unido a su Ejército, se engrandecen las naciones. Un 28 de febrero lo presentí nuevamente en mi querida ciudad de Burgos, adelantada mayor de la unidad y grandeza de España.

*Acuarela de Bruno Cuevas que reproduce la alegoría escultórica*

# En junio se inaugura el monumento a los donantes de sangre

Burgos (DB).—Posiblemente el día 11 de junio será inaugurado el monumento a los donantes de sangre, promovido por la Hermandad de Donantes de Burgos. Con este conjunto escultórico se quiere rendir homenaje a los 16.000 donantes burgaleses.

La escultura, realizada en acero inoxidable, será colocada en la mediana de la avenida Eladio Perlado, cerca del ambulatorio de la Seguridad Social en Gamonal. Bruno Cuevas es el autor de este monumento que representa dos corazones «que se comunican vida y afecto a través de la venas de la solidaridad», indicó a DB el presidente de la Hermandad de Donantes de Sangre, Enrique del Diego.

La altura de la escultura será de ocho metros que se sustentará sobre un pedestal, de dos metros y medio, realizada en hormigón 'caravista'.

Al acto de inauguración, además de las autoridades burgalesas asistirá el presidente de la Federación de Donantes, Martín Manceñido, así como representantes de las Hermandades de Donantes de la región y de otras provincias limítrofes.

# Diversas mociones serán llevadas al Pleno de la Diputación

Burgos (R.G.).—Varias mociones entre ellas una del CDS relativa a las «Transferencias de fondos a municipios y provincias» y otra del PSOE sobre la situación del convenio con el INSALUD requiriendo su firma, serán llevadas al pleno de la Corporación provincial que hoy se reúne en sesión ordinaria.

Igualmente se someterán a su resolución, la «reversión» al Inserso de la Residencia de Ancianos número 1 de Fuentes Blancas, un informe sobre la adhesión de nuevos miembros a la Mancomunidad «Pueblos de la vecindad de Burgos» y un pliego de condiciones para la venta en pública subasta de fincas rústicas propiedad de la Diputación, situadas en el término municipal de Burgos.

En el capítulo de cooperación se estudiarán la concesión de préstamos a los Ayuntamientos de Cerezo de Río Tirón por valor de 2.775.000 pesetas para obras de piscinas municipales; al de Barbadillo de Mercado por valor de 5.000.000 de pesetas para repoblación forestal y al de Lerma, por importe de 10.500.000 pesetas para diversas obras a amortizar al igual que el resto de los préstamos, a diez años.

M.C.D 2018

# El poder sobre la imagen

## Handycam F340

La Handycam F340 de SONY es un modelo concebido para satisfacer las necesidades del video familiar pero que también le brinda unas prestaciones fuera de lo corriente.

Posee un Obturador Digital de cinco velocidades que alcanza una velocidad de hasta 1/4.000 de segundo. Esta prestación le permitirá captar perfectamente cualquier movimiento por muy rápido que este sea.

También incorpora un nuevo Sensor de Imagen CCD con el que conseguirá siempre una excelente calidad de imagen, con colores más vivos y brillantes incluso en condiciones mínimas de iluminación.

Y para dar un toque muy personal a sus grabaciones, la F340 dispone de Sobreimpresión Digital de dos páginas. Así podrá insertar hasta dos sobreimpresiones distintas sin tener que interrumpir la grabación y en ocho colores distintos.

Su contador de tiempo real, las funciones de Edición e Inserción, el Zoom de seis aumentos con macro, la posibilidad de grabar hasta tres horas ininterrumpidas..., y otras muchas funciones hacen de la Handycam F340 una videocámara muy especial. Todo en ella ha sido pensado para que usted tenga en sus manos el poder total sobre la imagen.

**Solicite catálogo llamando gratuitamente al Teléfono:**

**900-388888**

Video 8

SONY®

UN MUNDO APASIONANTE

M.C.D 2018

# El profesor Eduardo Alonso, clausura hoy los Encuentros Literarios

**Burgos (Fernando Celada). — Hoy, jueves, 11 de mayo, a las ocho y cuarto de la tarde, en el Centro Cultural y de Congresos de la Casa del Cordón, tendrá lugar la séptima y última conferencia del ciclo «Encuentros literarios» (Crítica y creación literarias hispánicas: 1898-1988), organizado por la Caja de Ahorros Municipal.**

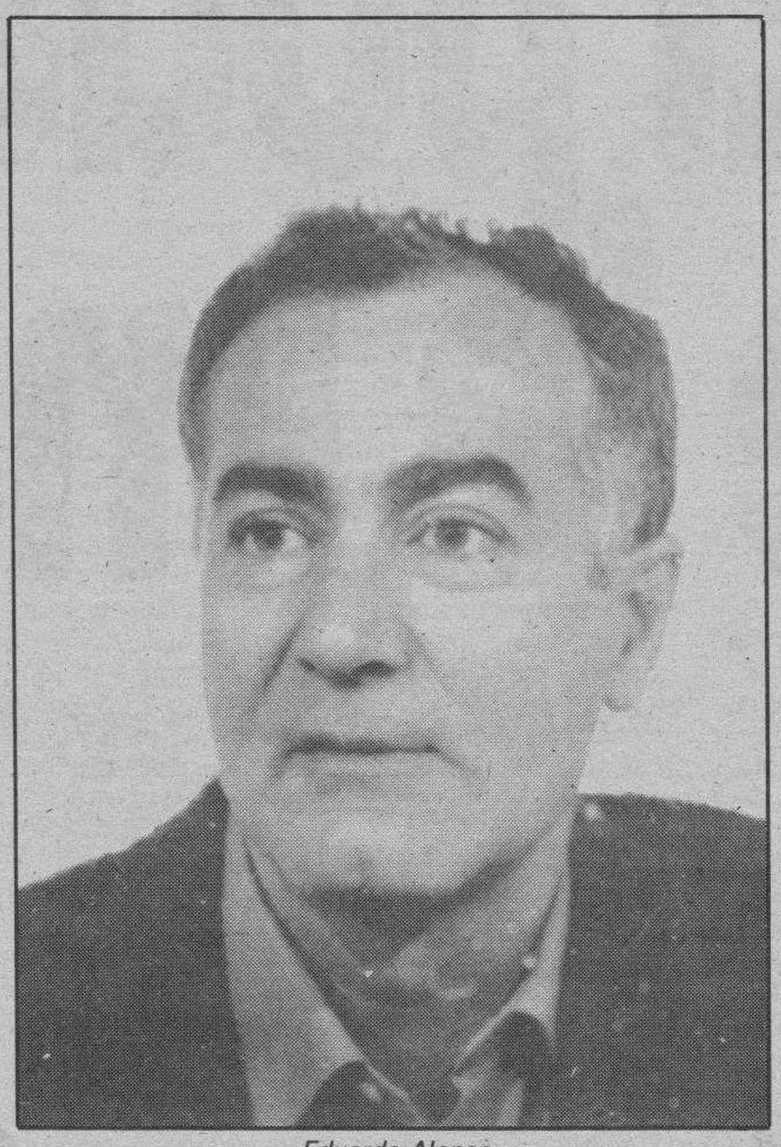

*Eduardo Alonso*

Como es habitual, mañana, viernes, 12 de mayo, a las doce de la mañana, se impartirá la correspondiente conferencia-coloquio para los alumnos de C.O.U., opción letras.

Eduardo Alonso, catedrático de Lengua y Literatura en un instituto valenciano, autor de diversos trabajos de crítica literaria y coautor de un amplio estudio sobre «Poesía y Novela» (1982), dictará la última conferencia del ciclo sobre «La narrativa española contemporánea».

Eduardo Alonso ha publicado algunos relatos en diversas antologías y dos novelas, «La Enredadera» (1980) y «El mar inmóvil» (1982). Como narrador ha obtenido los premios Ateneo Jovellanos de Gijón, Ciudad de San Sebastián, Villa de Bilbao y con «El insomnio de una noche de invierno», el Azorín de Novela de 1983, instituido por la Diputación de Alicante.

«El insomnio de una noche de invierno» es una magistral interpretación del Madrid de los Austrias, con atención especial a un personaje clave de nuestra cultura que es recreado e interpretado también en estas páginas: Francisco de Quevedo. Esta recreación del mundo barroco y de uno de sus héroes se acomete con una brillantez estilísitca muy poco común en nuestro panorama narrativo y constituye un sorprendente ejercicio de imaginación y lenguaje. Hay que destacar su espléndida escritura, ese extremo cuidado del texto que decide una opción creadora auténticamente literaria. Todo ello alrededor de un tema crucial: el conflicto entre el artista y los detentadores del poder, la conciencia del intelectual, su compromiso frente a la sociedad, el colaboracionismo y los halagos de la sumisión. Esta novela confirma a Eduardo Alonso como uno de los valores más sólidos de la nueva narrativa española.

Su última novela, «Los jardines de Aranjuez» (1986), narra con admirable maestría la historia del paralelismo de dos amores imposibles, la de un bufón de Felipe IV por su soberana y la de un actor, que lo repesenta, por una actriz. Con gran destreza narrativa se ensamblan materiales tan diversos —el rodaje de una película y el bullebule aúlico de la España del XVII— para mostrar que el amor sobrevive al destino de la edad y a las vicisitudes del tiempo. Asimismo al despliegue de tipos sugestivos, de ambientes coloristas, de palabras evocadoras: tales son las características de la literatura de Eduardo Alonso.

# Homenaje al clero secular en la festividad de San Juan de Avila

**Burgos (M.V).—La diócesis conmemoró ayer la festividad de San Juan de Avila, Patrón del clero secular, con una concelebración eucarística, presidida por el prelado monseñor Cardenal, y un homenaje a aquellos sacerdotes que celebran este año sus bodas de oro y de plata sacerdotales.**

*Sacerdotes que celebraron sus bodas sacerdotales.*

La misa se iniciaba a las 11 horas en la catedral con asistencia de los sacerdotes homenajeados, don Cecilio Castrillo Santamaría y don Luis Solana Gutiérrez de Burgos, que celebran sus bodas de oro, y aquellos que cumplen ahora sus veinticinco años de vida sacerdotal don José Bragado Rodríguez, don Angel del Campo Camino y don Heraclio Resines Relloso de Burgos, don Fernando Ibáñez Gómez, don Jesús López Sobrino, don Jesús Ruiz del Hoyo y don José Luis Soto Arnáiz de Madrid, don Clementino González González, de Villahoz, don José Ramón Núñez Núñez de Torres de Medina, don José Luis de Pedro de Pedro de Villalba de Duero y don Valentín Vélez Castillo de Frías.

Tras felicitar a los homenajeados, el arzobispo resaltó en su homilía el espíritu evangelizador de San Juan de Avila, animando a los sacerdotes a profundizar, precisamente, en esta tarea evangelizadora, en un mundo, dijo, que no es ni más ni menos difícil que el de ayer, pero que es en el que deben desempeñar su ministerio, destacando también el papel evangelizador de Juan Pablo II en sus viajes a través de tantos países del mundo.

A mediodía el profesor de la Facultad de Teología, Dr. Santiago del Cura, pronunciaba una conferencia en el Seminario Mayor sobre «La sacramentalidad del ministro ordenado (persona y existencia)», acto organizado, además, como preparación al Congreso de Espiritualidad Sacerdotal que habrá de tener lugar en Madrid del 11 al 15 de Septiembre próximos y al que se espera acudan varios centenares de sacerdotes de todas las diócesis de España, para reflexionar acerca de la existencia sacerdotal en el mundo de hoy.

El conferenciante disertó sobre la comprensión del ministerio sacerdotal en el momento presente, partiendo de la tradición de fe y la doctrina teológica, pero teniendo en cuenta la situación actual, analizando el significado hoy de la persona y la labor ministerial. Tomando como referencia el documento de trabajo publicado tiempo atrás y discutido ya por el clero de la diócesis así como las respuestas dadas a los cuestionarios enviados, el Dr. Del Cura reflexionó sobre ambos significados de la existencia y el trabajo sacerdotales.

# Jornadas de orientación escolar

Burgos (A.L.). — De la mano de A.P.T.A. y con la colaboración de las Federaciones provinciales de Asociaciones de Padres de Alumnos y la Caja de Ahorros del Círculo Católico, el prestigioso psicopedagogo Bernabé Tierno Jiménez, impartirá durante los días 15 y 16 de Mayo varias lecciones a alumnos, padres y profesores.

Día 15. — A las 4,30 de la tarde, en el salón de actos de la Casa de la Cultura, de Gamonal, «Escuela para padres», y a las 8, conferencia «Estrategias para el éxito escolar desde la familia».

Día 16. — En el auditorium de la Caja de Ahorros del Círculo Católico, a las 4,30 «Escuela para padres» y a las 8, conferencia «La educación de nuestros hijos, hoy».

# Mesa redonda sobre la Enfermería en Burgos

Burgos (DB).—Con motivo de la celebración el 12 de Mayo del Día internacional de la Enfermería se celebrará ese mismo día, una mesa redonda a las siete de la tarde bajo el lema «La Enfermería en Burgos, presente y futuro».

Al acto que se desarrollará en el salón de la Caja de Ahorros del Círculo de la Calle San Pablo, asistirán, María Victoria Cantón, directora de la Escuela de Enfermería; Blanca de la Hera, presidenta del Colegio de ATS-DUE; Piedad Manjón, directora de Enfermería del Hospital General Yagüe, Belén Pérez, del Servicio Territorial de Bienestar Social y Alberto Santo Tomás, director de Enfermería de Atención Primaria. Actuará como moderadora, Purificación Muñoz.

# Ayuda a la siembra de leguminosas de grano

Burgos (G.C.).— El Gobierno, a través de una Resolución del Ministerio de Agricultura, Pesca y Alimentación que publica el BOE del día 22 de Abril, ha regulado la concesión y pago de la ayuda a determinadas leguminosas de grano para la campaña de comercialización 1989-90. Serán objeto de la ayuda las lentejas, garbanzos, veza y yeros, siempre que el cultivo no se haya realizado en superficies acogidas a las medidas de abandono de tierras de cultivos herbáceos y no hayan gozado de ayuda de fomento de la reconversión de la producción. Las solicitudes de ayuda se presentarán en la Jefatura Provincial del SENPA; antes del día 31 de Mayo.

# Notas y avisos

**Asesores de formación permanente**

Se pone en conocimiento de los interesados, que por orden ministerial de 24 de Abril de 1989 (B.O.E. de 2-5-89), se anuncia convocatoria para la provisión de plazas de asesores de formación permanente de Centros de Profesores en régimen de Comisión de Servicios, mediante concurso de méritos.

**Adquisición de material para el Hospital «General Yagüe»**

Burgos (G. C.). — La Dirección provincial del Instituto Nacional de la Salud de Burgos ha dictado una resolución, que aparece publicada en el Boletín Oficial del Estado del día 14 de Mayo, por la que se anuncia concurso para adquisición de suturas con destino al Hospital «General Yagüe», con un presupuesto de 44.014.000 pesetas.

**Examen para la obtención del certificado de escolaridad**

Burgos (MEC). — Las pruebas para la obtención del certificado de Escolaridad Segundo Ciclo, tendrán lugar el próximo día 19 de Mayo en el Centro de E.P.A., sito en la calle General Sanz Pastor número 2, dando comienzo a las diez y media de la mañana.

Los interesados deberán ir provisto de útiles de escritura y del Documento Nacional de Identidad.

La matrícula queda abierta en las oficinas de la Dirección provincial de Educación y Ciencia, calle Vitoria número 17-2.° Izda.; «Edificio Edinco».

Se reitera la obligación de formalizar la matrícula en dichas oficinas.

# Jornadas Agrícolas de la Fundación «Cánovas del Castillo»

Burgos (DB). — El Partido Popular informa que la Fundación «Cánovas del castillo» inicia las II Jornadas Agrícolas Burgalesas, continuando la actividad cultural desarrollada en 1988. El acto tendrá lugar hoy, jueves, día 11, a las ocho de la tarde, en el salón del Ayuntamiento de Roa de Duero.

Las jornadas que se desarrollarán durante este año, se inician con una charla-coloquio que bajo el tema «Mejoras en las elaboraciones vínicas» dirigirá don Manuel Ruiz Hernández considerado como uno de los mejores técnicos en enología y que desarrolla su labor en la estación enológica de Haro.

M.C.D 2018

# Marciano Rivilla tomó posesión como presidente del Consejo Regulador Vinos «Ribera del Duero»

**Aranda de Duero (Aurora Lázaro).—Tal como se había anunciado, Marciano Rivilla Martín ostentará ya a partir de ahora la presidencia del Consejo Regulador de Denominación de Origen Vinos «Ribera del Duero». El acto de posesión del cargo se celebró ayer a las 5,30 de la tarde en la sede del Consejo Regulador en la plaza de Primo de Rivera de Aranda de Duero ante la casi totalidad de los vocales que lo forman. Asistieron también diversas autoridades.**

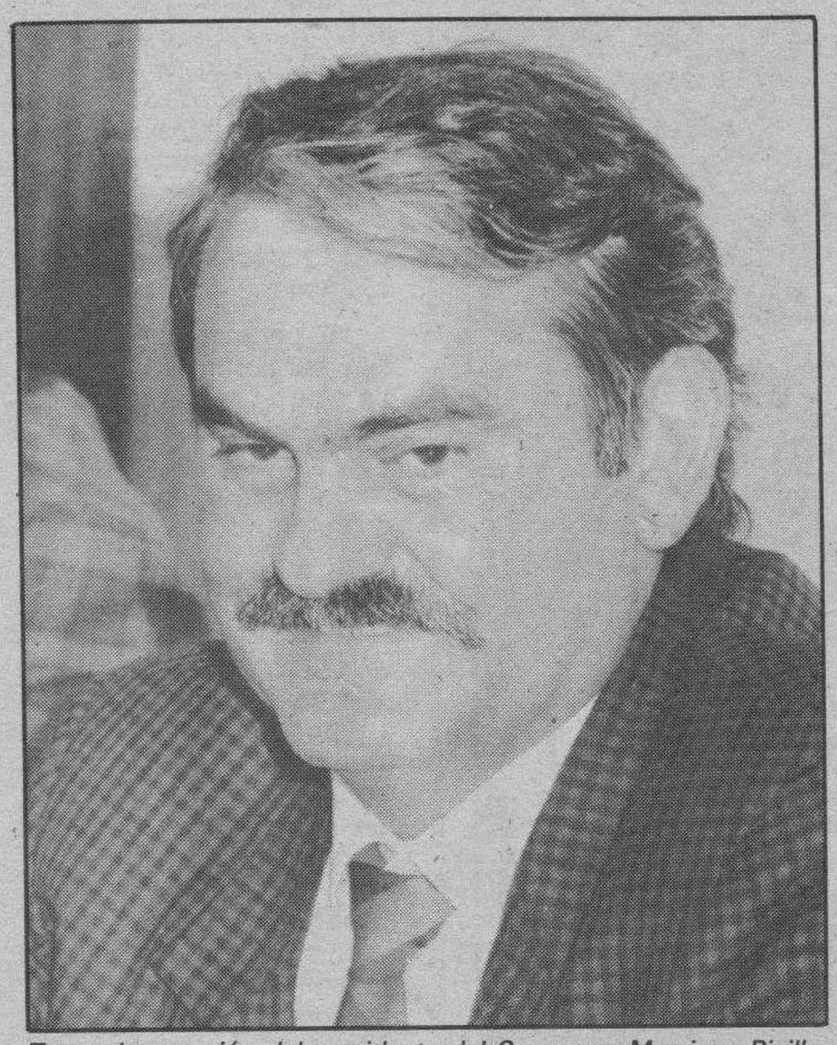

*Toma de posesión del presidente del Congreso, Marciano Rivilla. Foto Lara.*

*Reunión del Consejo Regulador. Foto Lara.*

El Subdirector General del INDO (Instituto Nacional de Denominaciones de Origen), Santiago Menéndez Luarca, abría el acto de toma de posesión. Junto a él se encontraban también otras autoridades, como el Director Territorial en funciones del Ministerio de Agricultura, Pesca y Alimentación, Julián Domingo Camarero y el Director Provincial de Agricultura, Angel Casas. La vocal delegada del INDO, Paloma Delgado, leyó la Orden Ministerial por la que se nombraba presidente del Consejo Regulador de la D.O. Ribera del Duero a Marciano Rivilla. Cumplido el trámite formal Santiago Menéndez felicitó públicamente al nuevo presidente e hizo extensiva su felicitación a todo el Consejo Regulador.

Marciano Rivilla tomó igualmente la palabra para agradecer al Consejo por proponerle para el cargo y a la Subdirección General del INDO por poner su confianza en él. «Intentaré», prosiguió, «desarrollar el trabajo, (que pienso que sobre todo al principio es duro), con la máxima eficacia de que disponga. Estoy a disposición del Consejo y de toda la Denominación en su conjunto». Asimismo expresó su ofrecimiento a los medios de comunicación para cualquier información que de él se requiera. Una vez recibidas las felicitaciones de todos los presentes en el acto, éstos continuaron con los siguientes puntos que constituían el orden del día.

### Mañana, pleno extraordinario del Ayuntamiento

Mañana, viernes, a las 13,00 horas del mediodía está convocado un pleno extraordinario del Ayuntamiento en el cual se debatirán varios puntos: una solicitud de ayudas al INEM, la aprobación definitiva de la Ordenanza de Vados de entrada y salida de carruajes, las bases para la adjudicación del kiosko del Parque Virgen de las Viñas, sobre una recusación del alcalde como miembro de un Tribunal de Oposiciones, una sentencia del Juzgado de lo Social de Burgos sobre el Personal de Recaudación, otra solicitud de ayuda a la Junta de Castilla y León para infraestructura y equipamiento de Servicios Municipales con cargo al Fondo de Cooperación Local y la designación de los miembros de las Mesas Electorales.

### La Federación de AA.VV. de Aranda, en el Castillo de la Mota

Una representación de la Federación de Asociaciones de Vecinos de Aranda acudió el pasado sábado 6 de mayo a una reunión de Federaciones de Asociaciones de Vecinos de Castilla y León que tuvo lugar en el Castillo de la Mota, para conocer más a fondo la Ley de Acción Social y Servicios Sociales. La reunión había sido solicitada en nombre de todas las Federaciones y se centró, fundamentalmente, en los Consejos Sociales contemplados en esta Ley y que tienen que crear los Ayuntamientos, una vez estén en funcionamiento los Centros de Acción Social, (CEAS).

La problemática principal que se planteó por parte de las Asociaciones de Vecinos, según informa la Federación arandina, se refiere a los propios Consejos Sociales, tanto en su composición como en su funcionamiento, ya que dicen que la Ley es muy ambigua en varios aspectos y deja sin determinar la propia estructura de estos Consejos Sociales, que tendrán que establecer en cada caso su propio Reglamento de funcionamiento.

En la reunión les confirmaron que las Asociaciones de Vecinos formarán parte del Consejo Regional de Acción Social y que, hasta que se cree la Confederación de Asociaciones de Vecinos de Castilla y León, tendrán que elegir a unos representantes. Esta elección y el estudio de los Estatutos de la posible Confederación serán los temas a tratar por todas las Federaciones de Asociaciones de Vecinos de Castilla y León en una próxima reunión que se celebrará el día 3 de junio.

### Eduardo Arrojo dará hoy una conferencia en Aranda dentro del «Programa 2000»

Hoy, jueves, 11 de mayo tendrá lugar en el mesón El Roble, de Aranda de Duero, un nuevo acto dentro de los organizados por el Partido Socialista para difundir su «Programa 2000». El invitado para dar la conferencia será en este caso Eduardo Arrojo Martínez, Secretario General de Asistencia Sanitaria del Ministerio de Sanidad y Consumo. Asturiano, concretamente de Avilés, tiene 40 años y está casado y con dos hijos. Es Licenciado en Ciencias Económicas por la Universidad Complutense y ha sido profesor de Teoría Económica en el ICADE. También ha ocupado el puesto de Inspector Financiero y Tributario y Consejero de Economía y Hacienda en el gobierno asturiano, durante la legislación anterior. El tema de la charla, que se impartirá después de una rueda de prensa fijada para las 7 de la tarde, versará sobre «La sociedad del bienestar». Al acto se espera la asistencia del Director Provincial del INSALUD, Antonio Araúzo, y del Gobernador Civil, Manuel Peláez.

### Publicadas las bases para el cartel anunciador de las fiestas patronales

Han sido ya publicadas por el Ayuntamiento de Aranda las bases para la adjudicación del cartel anunciador de las Fiestas Patronales 1989 de nuestra localidad. Al concurso podrán concurrir toda clase de personas sin ningún tipo de limitación. El tema que deberá figurar en el cartel será: «Fiestas Patronales de Aranda de Duero, 9-17 septiembre 1989». El contenido del cartel deberá ser de las siguientes medidas: alto, 69 centímetros, ancho, 48 cms., debiendo figurar el escudo de Aranda de Duero.

El plazo de presentación de carteles finalizará el día 1 de julio de 1989. El cartel ganador recibirá un premio de 60.000 pesetas y pasará a ser propiedad del Ayuntamiento, quien lo utilizará como anuncio de las Fiestas Patronales. El jurado estará compuesto por la Comisión Mixta de Festejos, presidida por el alcalde. Los carteles que no resulten premiados podrán ser retirados en el plazo de un mes a partir de la fecha de decisión del Jurado; sin embargo, el Ayuntamiento se reserva el derecho de poder publicar todos los carteles. Estos serán presentados conjuntamente con un sobre cerrado, en el que se indicará nombre y apellidos del autor o autores, así como domicilio y teléfono.

### Hoy, nueva jornada del Curso de Enfermería

Hoy, jueves, tendrá lugar la ultima jornada de esta semana del curso de Enfermería que se está celebrando en el Hospital del Los Santos Reyes. La asepsia e infección de la herida operatoria y los cuidados de enfermería en cirugía serán los dos temas que impartirán, respectivamente, el doctor Gago Romón, Jefe del Servicio de Cirugía General del Hospital Clínico Universitario de Valladolid y profesor titular de la Universidad de esta localidad, y M.ª Teresa Rodríguez Rojo, Supervisora de Cirugía General del Hospital Clínico de Valladolid.

### Reunión de padres de alumnos del Instituto N.° 2 para estudiar su problemática

La Asociación de Padres de Alumnos del Instituto Mixto de Bachillerato N.° 2 de Aranda convoca a todos los padres de alumnos de los cursos actuales y los de nuevo ingreso a una reunión que tendrá lugar hoy, jueves, 11 de mayo, a las 20,00 horas, en el Salón de Actos del Colegio de Las Francesas. El objeto es informarles de la marcha del nuevo Instituto y de la problemática que se les presenta para el próximo al no haber aulas suficientes para albergar a todos los alumnos.

### Encuentros de Fútbol-Sala del trofeo de invierno

Hoy, jueves, se juegan los siguientes encuentros de fútbol-sala correspondientes al VIII Trofeo organizado por el Ayuntamiento de Aranda. En primera división se disputa ya el último partido de la 15.ª jornada, enfrentándose los equipos Suministros Weimar y Leche Ventosilla, a las 20,00 horas. En segunda división comienza esta jornada, y Mojón Negro se enfrentará a Bar Arapos a las 21,00 horas, a las 22,00, Bar Resbalón y Talleres Valderrama, y a las 23,00, Arauzo de Miel y Escuela-Taller.

### Sucesos

La página de sucesos de hoy se comprende casi exclusivamente de denuncias de robos que se han presentado en la Comisaría de Policía. Así, se ha denunciado el robo en el interior de un bar de fectos valorados en diez mil pesetas, 25.000 pesetas en efectivo, cinco mil en tabaco y la misma cantidad en daños. También se ha denunciado el robo en el interior de un domicilio en la Plaza de San Juan de efectos valorados en 25.000 ptas, otro de una rueda de repuesto, uno más en el Colegio Nuestra Señora de Belén y un radiocasset del interior de un coche.

### Agenda:

Farmacia de guardia: Antonio Prada Minguez. Calle Duero, s/n. Polígono Residencial.

## Reunión en Palencia de los alcaldes de poblaciones mayores de veinte mil habitantes para repartir el Fondo de Cooperación Local

**Aranda de Duero (A.L)-- El alcalde de Aranda, Ricardo García, acudió el martes por la tarde a una reunión que celebraron en Palencia los alcaldes y representantes de municipios de la región mayores de veinte mil habitantes para tratar de determinar la forma de distribución del Fondo de Cooperación Local.**

Al parecer, según una Orden de la Consejería de Presidencia y Administración Territorial de la Junta de Castilla y León publicada en el Boletín del 10 de mayo, aparecía en un artículo que los créditos considerados en el programa del 70 por cien serían en razón a la población, estableciéndose una importante diferencia con respecto al año pasado, en que el porcentaje en relación a población era del 60 por cien.

La variación establecida en dicha orden tiene poca importancia para los Ayuntamientos grandes, como Salamanca, Burgos, Valladolid o León, mientras que los pequeños, con esa fórmula vienen a percibir como mínimo 10 millones de pesetas menos, suponiéndoles desde un 3 a un 10 por cien del presupuesto de inversiones.

En la reunión de Palencia se llegó por lo tanto al acuerdo de mantener la misma fórmula de reparto que el año pasado, mientras se estudiaban las tramitaciones administrativas a seguir para la modificación de la Orden, gestiones que se ha comprometido a realizar el Director General de Administración Local, presente en la reunión de alcaldes.

Para Aranda la nueva Orden le supone el no percibir como mínimo una cantidad de diez millones de pesetas aproximadamente. El año pasado a nuestra localidad le correspondieron en total casi 60 millones de pesetas.

M.C.D 2018

# Fiestas de San Isidro Labrador, en Medina de Pomar

**Medina de Pomar (Emilio González Terán). — Medina de Pomar se prepara para conmemorar la festividad de su Patrono San Isidro Labrador. Con este motivo la comisión de festejos ha elaborado el programa oficial de las fiestas; un atractivo programa que para general conocimiento damos publicación a continuación y al que se le ha añadido otros acontecimientos deportivos que también tendrán lugar durante el próximo fin de semana.**

**Sábado, 13**

A las cuatro y media de la tarde, campeonato social de tiro al plato en el campo de «Los Carriscos», organizado por la Sociedad de Cazadores.

A las cinco, jornada inaugural del torneo de fútbol-sala.

A las seis, solemnes Vísperas en el santuario de Nuestra Señora del Rosario.

También a las seis, en el campo de fútbol Jesús María Pereda, encuentro de fútbol de categoría preferente, entre el Alcázar C. D. y el C. D. Osorno.

A las ocho de la tarde, concierto ofrecido por la Coral «El Salcinal» en el santuario de Nuestra Señora del Rosario.

Una hora más tarde, pasacalles por la Banda de la Asociación Músico-cultural de Medina de Pomar.

A partir de las once y media de la noche, monumental verbena en la Plaza Juan Francisco Bustamante, amenizada por la orquesta «Quinta Dimensión».

**Domingo, 14**

A las once de la mañana, gran prueba ciclista, XIV Trofeo Ciudad de Medina de Pomar, para aficionados de segunda, primera y especial.

A partir de esta hora se disputarán los dos encuentros restantes de la primera jornada de fútbol-sala.

A las doce del mediodía, festival infantil «Chiquilandia», en la Plaza Mayor.

A las cinco y media de la tarde, concentración de Peñas en la Plaza Juan Francisco Bustamante, y una hora después, en la plaza de toros, monumental festival taurino a cargo de tres alumnos de la Escuela Taurina de Madrid y el rejoneador Deme Centenera, con reses de la acreditada ganadería de don Somón Caminero Ortega, de Carrión de los Condes (Palencia).

A partir de las ocho, en el salón de actos de la Caja de Ahorros Municipal de Burgos, conferencia a cargo del profesor don Inocencio Cadiñanos Bardeci, sobre el tema «Judería y morería en Medina de Pomar».

A esta misma hora darán comienzo los bailes públicos en la Plaza Juan Francisco Bustamante, a continuación de los cuales tendrá lugar la segunda verbena, también en la misma plaza y ambos amenizados por la orquesta «Carrusel».

**Lunes, 15**

A las once de la mañana, procesión, bendición de los campos y solemne misa concelebrada, con la tradicional ofrenda de los primeros frutos del campo y bendición del ramo, en el santuario de Nuestra Señora del Rosario.

A partir de la una, en la Plaza Juan Francisco Bustamante, concierto de música por la Banda de la Asociación Müscio-cultural de la ciudad.

A partir de la una y media, también en la Plaza Juan Francisco Bustamante, tendrá lugar la tradicional subasta del ramo.

A las cinco y media darán comienzo las tiradas para la final del campeonato social de bolos en la bolera «El Pinar».

A partir de las ocho de la tarde se repetirán los bailes públicos seguidos de verbena en la Plaza Juan Francisco Bustamante, esta vez a cargo de la orquesta «Plenitud».

**Domingo, 21**

En Medina de Pomar todas «Las Medinas». En esta fecha se espera la presencia en Medina de Pomar de las primeras autoridades de los pueblos y ciudades con nombre análogo al de nuestra ciudad, que han sido oportunamente invitados por el Centro de Iniciativas turísticas.

Con este motivo tendrá lugar una fiesta campera, cuya organización comparten el Club Taurino «El Albero» y el Centro de Iniciativas Turísticas, con el patrocinio del Ilustre Ayuntamiento.

**Concierto de la Coral «El Salcinal»**

Invitada por la organización de las VI jornadas culturales, la Coral «El Salcinal» ofreció el sábado un extraordinario concierto polifónico en Villarcayo.

Para esta actuación fue elegido el marco de la parroquia de San Martín de Torme. En él la coral dedicó al público, entre el que se encontraban muchos medineses, trece obras de su ya extenso repertorio.

Dirigidos por María Teresa Puebla, el grupo coralista medinés abrió el concierto con la interpretación de «Da la mano a la niña». Con ella arrancó los primeros aplausos que posteriormente tuvieron nuevos ecos en cada una de las doce canciones restantes, a saber: «A los árboles altos», «El fuego muere», «Fuentecilla que corres», «Ya se van los pastores», «Canción de Mayo», como homenaje al presente mes, «Ro, mi niño, ro», «Bili, bili, bombolo», «Zorongo», «No despiertes a mi niño», «Me casó mi madre», «La campana del pueblo» y para concluir su concierto «El abanico».

Había expectación por ver los progresos conseguidos por la Coral que con nuevas canciones demostró mantenerse en progresión ascendente y que el sábado tendrá nueva ocasión de confirmarlo ante su público, esta vez en el santuario de Nuestra Señora del Rosario.

# Plenos con algunos incidentes en el Ayuntamiento de Villarcayo

Villarcayo (María Jesús Gutiérrez González). — Los plenos extraordinarios del Ayuntamiento de Villarcayo de Merindad de Castilla La Vieja, celebrados a las 7 y 8 de la tarde del cinco de mayo, terminaron con malas formas entre la Corporación municipal y el público asistente.

Al parecer, las diferencias surgieron en el segundo pleno del viernes, solicitado por los concejales del PSOE y CDS, para tratar el control de la comisión de gobierno.

El primer punto que se debatió, fue la gestión de la comisión de gobierno sobre la adjudicación del matadero antiguo para convertirlo en pub-discoteca. En el transcurso de la intervención, «el portavoz del PSOE fue interpelado desde el público, lo cual rompió los nervios y la «armonía» tradicionales de otros plenos; el alcalde se vio en la necesidad de expulsar de la sala a los ocasionantes del disturbio. Este acto se recogió con abucheos por parte de algunos asistentes, con insultos y murmullos, a la vez que se elevó el tono de voz del portavoz del PSOE y del señor alcalde, lo que provocó el abandono de la sala de un concejal del PSOE —aunque posteriormente volvió—; mientras el portavoz del CDS bajó al lugar del público para permanecer como oyente.

En el segundo punto del mismo pleno —ratificación de licencia de obras a «Promociones Allal, S.A.»—, el portavoz del PSOE advirtió que no deseaba continuar con el pleno solicitado por los concejales de la oposición, debido a la falta de diálogo. Momento en que se acusó al señor alcalde de falta de autoridad y se cruzaron una serie de denuncias, lo que originó aún mayor tensión entre los portavoces. Se dio por finalizada la sesión y se siguió en la calle los diálogos y explicaciones al respecto.

Los temas que se dejaron sin debatir en este segundo pleno fueron:

3. Certificación de obras de pavimentación de calzada.

4. Permuta de parcela entre el Ayuntamiento y don Alfonso Nieto.

5. Cambio de calificación en el polígono UR-2-EN.

6. Plan parcial y de urbanización del campo de aviación.

7. Certificación de obras del polideportivo, segunda fase.

El primer pleno transcurrió con normalidad; se aprobó el acta con cuatro votos a favor (del Partido Popular), tres abstenciones del PSOE y uno en contra (CDS).

Otros asuntos del mismo pleno extraordinario consistieron en:

Toma de posesión de los concejales Esperanza Domínguez Martínez y Florencio Pereda Moneo.

Decreto de la Alcaldía sobre la adjudicaicón de las obras de infraestructura de riego para los invernaderos.

Expropiación y financiación de las parcelas rústicas, donde se ubicará la depuradora.

—Se ausentó del debate un concejal del PSOE por ser copropietario, aprobándose por mayoría absoluta.

Moción del portavoz del PSOE, sobre posibles usos de la residencia nacional «Las Merindades».

Ante la conveniencia de mantener un diálogo abierto con el pueblo, con el fin de encontrar las alternativas de uso de la Residencia, se acordó una reunión hoy jueves 11, a las ocho de la tarde, coloquio al que quedan todos invitados para aportar ideas o sugerencias.

Moción del CDS sobre la creación de una plaza de interventor. Se acordó restablecer el diálogo con otros Ayuntamientos y formar una mancomunidad; si no se llegase al acuerdo, se convocaría la plaza de interventor individualmente.

Ruegos y preguntas.

No se celebró por cumplirse la hora de inicio del pleno extraordinario siguiente.

# Mahamud a nuestra Señora de Báscones

Mahamud (A. Elena). — ¡Cómo corre la vida amigos! Hace un año y por este mismo motivo, nos congregábamos en estos pinares llenos de ilusión. Luego... ¿recordáis? apenas terminada la procesión tuvimos que correr a cobijarnos en los coches y caminar sin más dilación bajo una cortina de lluvia a nuestras casas, dejando a la Virgen Inmaculada, solita en su humilde hermita.

¡Cuántas cosas han pasado en estos 365 días! ¡Cuántos amigos, familiares íntimos, parientes, vecinos que con nosotros acudían a esta fiesta nos han dejado ya para siempre! Es ley de vida. Es esa carrera terminada, de unas personas que han trabajado sin descanso y que por fin han alcanzado la meta que todos tenemos que recorrer y la coronación de sus esfuerzos. A todos ellos nuestro más profundo y querido recuerdo ante la Virgen de Báscones que como siempre un año más venimos a venerar y acompañar en este día entrañable de su romería.

Una vez más tenemos la suerte y la dicha de compartir con nuestros queridos paisanos, unos momentos deliciosos, un día de confraternidad, de participación religiosa, culinaria y foklórica. Un día dialogante con tantos amigos y conocidos, llegados, qué hermoso, de lugares tan diversos de nuestra Patria motivados todos por un fin común, el de honrar como se merece nuestra Madre del Cielo, con nuestro sacrificio y nuestra presencia en estos parajes tan pintorescos, bendecidos y santificados por la Reina de todos los Santos. Ante nuestra Virgen de Báscones, no hay distinciones ni categorías, todos somos sus hijos y a no dudar ella estará orgullosa de ver a toda esa juventud que la dan con generosidad lo mejor de su ser; a esos hombres adultos que con sus mujeres e hijos acuden a postrarse a los pies de la Mater Hominis a esos hombres de la tercera edad —en la cual nos encontramos— pero que en estos momentos y en este día concretamente, rejuvenecemos y revivimos los tiempos juveniles gracias a ese amor a María, a la Virgen de Báscones, que llevamos grabado en nuestros corazones que nunca envejecen.

Todos unidos con los frutos de estos pinares, hemos de animarnos y acudir el día 14 a nuestro pueblo, a la romería, para demostrar de verdad lo que sentimos dentro de nosotros mismos, para que nuestro espíritu religioso, aflore ante la Virgen de Báscones, dando testimonio firme y convincente de que, como católicos sabemos participar y disfrutar con sana alegría en esta hermosa Romería que se celebra precisamente en el mes de las flores.

Os deseamos a todos un día lleno de satisfacción y que nos sirva de grato recuerdo. Que la Virgen de Báscones nos llene de su amor fraternal y derrame su bendición sobre esa Junta de la Cofradía, que tanto hace y se preocupa por enaltecer esta fiesta.

Ntra. Sra. de Báscones

M.C.D 2018

Tema del día

# Esta tarde, Pregón de las fiestas mirandesas de San Juan del Monte

**Miranda de Ebro (María Angeles Crespo). — En el transcurso de estos últimos días hemos venido repitiendo que poco faltaba para que comenzaran las fiestas sanjuaneras. Hoy podemos decir que comienzan ya de un modo oficial, puesto que a las ocho de la tarde será leído el pregón anunciador.**

S.JUAN DEL MONTE, JUEVES 11 MAYO
PREGON DE FIESTAS

Las actividades de esta tarde comenzará a las seis, ya que a esa hora y en el cementerio municipal se llevará a cabo una ofrenda de flores a los cofrades fallecidos, en la capilla del cementerio se rezará un responso por ellos.

A partir de las siete y en la iglesia de Santa María de Altamira, misa de difuntos en recuerdo de todos los cofrades fallecidos.

Después de los actos religiosos, a las ocho concretamente será pronunciado el pregón anunciador, esta labor correrá a cargo de José Luis Melgosa «Mijaralengua», como viene siendo tradicional.

En el balcón del Ayuntamiento mirandés estarán por supuesto la «reina» y las damas de las fiestas, así como la junta directiva y las autoridades e invitados.

En cuanto concluya la alocución de Mijaralengua la Banda de Música interpretará el himno de nuestra ciudad. A continuación y encabezados por la Banda desde la Plaza de España partirá el tradicional paseíllo de la cofradía con la imagen de San Juan del Monte, que será portada por la ermitaña Paquita Ortiz de Zárate. La bandera de la cofradía la llevará, a caballo, un miembro del Club Hípico Mirandés.

El paseíllo, por las calles de Miranda, será amenizado, además de por la Banda de Música, por los txistularis de Miranda y los «Sanjuanudos».

Así, pues, será hoy cuando comience la fiesta, esperemos que sirva para que todos la disfrutemos desde los mayores hasta los más pequeños. Nos parece éste un buen momento para decir eso de ¡Viva San Juan del Monte! ¡Felices fiestas Miranda!

### Radio Televisión Española dedicará tres días a la filmación de las fiestas sanjuaneras

Ya han llegado a Miranda los primeros componentes del equipo que Radio Televisión Española desplaza desde Madrid, para filmar secuencias de las fiestas de San Juan del Monte, los días 13, 14 y 15, es decir sábado, domingo y lunes próximos. El equipo que estará formado por 30 profesionales, estará dirigido por el mirandés Roberto Hoyo.

El programa tendrá una duración de una hora y será filmado sábado y domingo en la ciudad y el lunes, se desplazarán las cámaras a La Laguna de San Juan del Monte.

Este programa lleva por título «El tiempo que vivimos» y se emite todos los martes, a las siete de la tarde por la segunda cadena nacional y dentro de las secuencias que recogerá de la ciudad y de las fiestas sanjuaneras, dedicará especial atención a la Peña de Los Veteranos y al Coro Los Veteranos, que con dos canciones será el que cierre el programa y lo hará con la «Jota de la Zarzuela de San Juan del Monte».

### Charo Martínez, nueva directora de Radio Nacional (Radio 5), en Miranda

Desde hace unos días, la dirección de Radio Nacional-Radio 5, en Miranda, tiene nueva directora, que ha venido a relevar al hasta hace poco director Antonio Villarroel, que ha pasado al centro emisor de La Mancha en Socuéllamos.

La nueva directora es Charo Martínez González, natural de Burgos capital, que procede de la emisora de Pamplona, en la que ha estado ejerciendo cuatro años.

Desde estas líneas saludamos a Charo Martínez y la deseamos muchos éxitos en su gestión y una grata estancia entre nosotros y por supuesto, quedamos a su entera disposición.

# Resultados de los juegos populares

Miranda de Ebro (M. A. R.). — Se celebraron los juegos populares y autóctonos, San Juan del Monte, organizados por el Club Bolera Aquende. La participación de jugadores y jugadoras fue importante, participantes no sólo mirandeses, sino también de otras provincias como Alava o Vizcaya.

La competición fue un gran éxito en todos los aspectos, y la brillantez de los deportes aumentó gracias al espléndido tiempo reinante en nuestra ciudad.

En esta primera edición de juegos populares y autóctonos los más jóvenes podían participar en categorías superiores y se dio la circunstancia de que el juvenil alavés Roberto Tobillas, de 14 años se clasificó como subcampeón en su categoría y en quinta posición en adultos, todo un éxito para el chaval.

Al margen de esta circunstancia las clasificaciones quedaron como sigue: Bolos féminas, 1.ª Rosi Angulo; 2.ª Milagros Doncel, y 3.ª Begoña Rojín. Bolos juveniles: 1.° Alfredo Sobrón; 2.° Roberto Tobillas, y 3.° Javier Gómez. También en bolos, categorías 1.ª y 2.ª, la clasificación acabó encabezada por Felipe Perea, 2.° Pedro Pineda y 3.° Raúl Larrea. También hubo participación en tuta y los tres primeros puestos se los repartieron Bernardo García, Joaquín González y Fidel Ruiz.

Al concluir la competición los premios fueron entregados por la «reina» y damas de las fiestas sanjuaneras que así comenzaron su actividad.

Y acabamos la información sobre los bolos, en este caso recordando a todos los socios del Club Bolera Aquende, que el domingo, día 14, será el último en el que pueda optarse a la clasificación para los campeonatos provinciales, individuales y parejas. Suerte pues para todos los jugadores mirandeses.

### C. D. Mirandés

Desde la junta directiva de la entidad rojilla nos ha llegado una nota en la que se comunica a los presidentes de las cuadrillas sanjuaneras que ya están en el club las entradas para los músicos. Entrada para que puedan asistir al partido que el domingo disputarán, a partir de las cinco y media de la tarde el C. D. Mirandés y el C. D. Alberite. Pueden pasar a recoger las entradas de 8 a 9 de la tarde; el precio es de 300 pesetas. También se comunica que si no son retiradas se podrán conseguir en taquilla al precio habitual.

# Diálogos callejeros

**Emege**

—Nada don Pepito, no hay manera...
—¿No hay manera de qué...?
—De que se pongan de acuerdo Gobierno, patronal y sindicatos.
—Ya tiene que ver ya, llevan meses con lo de la mesa y ni por esas.
—Y... menos mal que dicen que ha descendido el paro.
—Mientras no descienda el Real Burgos.
—Y el Mirandés, ¿qué?
—Eso digo yo, que como no saque adelante el partido del domingo...
—Hablando de partidos, ahora resulta que esos de las mociones tienen prisa por dar el revolcón.
—Ya se lo dije yo, que luego llegan las vacaciones y el personal no está pa mociones.
—El Pepe lo que quiere conseguir primero es la Alcaldía de Madrid.
—Cosas de la vida, tío.. acaban de salir de un bache y se van al «barranco».
—¿Conseguirán la Alcaldía de la Villa y Corte?
—Según se de el caso.
—¿Sahagún o Caso?
—Usté oye menos que un gato de escayola, macho, digo que según el caso, que a ver qué pasa con los vos del PRIM.
—He oído que se los van a jugar a los chinos.
—La que digo, como una tapia, lo que ha dicho Fraga es que se van a portar bien los chicos, que dada su procedencia política, pues eso, a favor del Pepe y del Cede ese.
—Lo importante es que las cosas se vayan arreglando, ¿no?
—Eso y a ver si se arregla también lo de los leones.
—¿Se refiere a los que hay que devolver?
—Yo decía por los del puente.
—¡Ah ya! Seguramente que después de fiestas les meten mano.
—Una pena porque si los sacan en la Tele, van ha salir de cualquier traza.
—Es verdad, que viene la Tele a San Juan.
—Como no es hora de que sepan que tenemos las mejores fiestas de España.
—Y de parte de la Bureba.
—Por lo menos.

# Gran éxito de la gala a beneficio del Mirandés

**Miranda de Ebro (M. A. C.). — Han pasado ya algunos días desde que se celebró este espectáculo que como en años anteriores, tenía por objeto obtener fondos para incrementar las arcas del club rojillo.**

Hemos esperado estos días para poder conocer con exactitud los beneficios que se habían obtenido. Hoy podemos concretar que el club mirandesista obtuvo con esa gala alrededor de las 100.000 pesetas, cifra que podría haber sido superior, pero que no ha defraudado a los directivos del equipo.

En esta ocasión participaron en el espectáculo la Academia de Danza Cristina, el jotero Cruz Navarro y el grupo Judas.

Comenzamos con las actuaciones; la primera parte consistió en la actuación de los niños y niñas de la academia de danza. El repertorio que nos ofrecieron fue muy variado y pudimos apreciar desde danza clásica hasta los números musicales más actuales, con una puesta en escena realmente fantástica. No faltó ningún detalle, y como ya ocurriera en otras ocasiones el número final ofrecido por los alumnos de la academia consistió en un homenaje al Club Deportivo Mirandés.

A pesar de que en algún momento de la actuación la propia Cristina pedía más a las niñas y niños, debemos decir que todos estuvieron fantásticos, desde las más pequeñas que nos ofrecieron números muy sencillitos, hasta las mayores, que entusiasmaron a los amantes de la danza en el momento en que realizaron un baile que requería el difícil paso de puntillas. Paso que si ya es complicado en situaciones normales mucho más en un escenario que no está especialmente acondicionado al efecto.

Por su parte, el jotero Cruz Calahorrano nos ofreció un amplio repertorio, no sólo en su especialidad, y sorprendió a los presentes con una jota homenaje al Mirandés compuesta para la ocasión.

La gala concluyó con la actuación del grupo Judas que hizo también un repaso de la actualidad musical con el que disfrutaron todos los presentes.

M.C.D 2018

# El alcalde de Villadiego, optimista ante el futuro de la Feria de Maquinaria Agrícola

Alfonso Salgado

**La sombra de Diego Porcelos debe cabalgar de nuevo sobre la villa de su nombre. Debe hacelo, claro está, en son de animar a todos a que Villadiego se levante y ande. Como es su destino. Como está mandado por los mismísimos manes de Castilla que sea.**

*Don Joaquín Colino Gamarra, alcalde de Villadiego*

Y como no vale invocar progresos y cruzarse de brazos, aquí está el señor alcalde, don Joaquín Colino Gamarra, diciendo con los hechos que, mejor que maldecir la oscuridad, es encender una cerilla. Y si de lo que se trata no es de una cerilla, sino de una magnífica luminaria resuelta en la Feria de Maquinaria Agrícola, pues muchísimo mejor.

Ya va a hacer el número once. Lo cumple este año.

—¿Qué hay, señor alcalde?

—Hay muchas esperanzas.

—Como está mandado. ¿Y qué más?

—Hay —prosigue el señor Colino Gamarra— la certeza de que Villdiego y su zona están aquí, dispuestos a servir al campo de la provincia.

—Como debe ser.

—Ya hay otra certeza: la de que el pueblo burgalés y el de las provincias limítrofes responderán como es debido.

—Desde luego que sí.

Y continúa diciéndonos:

—La Feria este año tiene unos diecisiete mil metros cuadrados en Reyes Católicos que, como sabes, no es más que una parte de la superficie dedicada a ella. Hay que sumar el espacio que suponen la Plaza Mayor y la calle Mayor.

—Lo que hace una superficie, en total, muy considerable.

—Van a venir más de setenta y cinco firmas expositoras, tanto de maquinaria entendida en su sentido más general, como en el específico de aperos y demás implementos, así como camiones y otros vehículos.

—¿Y visitantes?

—Si nos responden como otros años, y yo estoy seguro de que así será, esto se llenará de bote en bote.

La Feria, ya se sabe, se extenderá a lo largo y ancho de los días 13, 14 y 15, con un calendario, como se ve, magnífico para el agricultor que, entre otras cosas, tiene la posibilidad de celebrar su fiesta patronal, la de San Isidro, asistiendo a la feria y disfrutando del programa complementario que ha confeccionado el Ayuntamiento y que, como saben nuestros lectores, se publicó el pasado domingo.

—¿Cuánto les cuesta esto, señor alcalde?

—El Ayuntamiento ha presupuestado 1.140.000 pesetas.

—¿Qué hay para el futuro?

—Que la Feria se va a hacer más grande, quiero decir, que ampliaremos el terreno dedicado a la misma, sacándola, si es preciso, del casco urbano y ubicándola donde sea menester. Por ahí no encontraremos problemas.

Hemos hablado también de que esta Feria, como ya se puede suponer, sucede a la que anteriormente, cuando el diseño de la agricultura era tan diferente, fue de ganado, de lo que significó para la villa, de cómo se ha desbordado el espacio por la aceptación...

—Villadiego, como es sabido, consituye un punto neurálgico en una zona fundamental de nuestra provincia y, acaso, de más allá de los límites provinciales. Se requiere una muestra de este tipo. La prueba está en que, como hay que reconocer, ella sola se ha potenciado. Se ha presentado, en definitiva, como lo que es: la respuesta natural a una necesidad sentida, ciertamente, por una extensa comarca que es agrícola, prácticamente en exclusiva, por lo que se refiere a su economía y actividad laboral, con eco en toda la provincia y en otras, como ya he dejado apuntado.

—Hablando del mundo agrícola, ¿qué hay de la concentración parcelaria?

—Hay lo mismo que te vengo diciendo cuando vienes para el extraordinario de fiestas: aquí, en esta zona, se necesita como el mismísimo pan de cada día. Quizás es el pan de cada día, acaso para ganarlo con menos sudor. Pero los seis o siete de siempre, los que se oponen sistemáticamente, la impiden. Creo yo que es por ellos, nada más. La están reclamando a gritos todos los pueblos, todas las comarcas y aquí... en fin, yo creo que algún día no muy lejano se impondrá el buen sentido. Eso o, tal y como van las cosas, que lo impongan a la fuerza. Ante la plena integración en Europa y los vientos que se agitan sobre el panorama labrador, a mí no me extrañaría nada que éstos que hacen de rémora, al final consigan algo peor de lo que se proponen acaso con la mejor voluntad, pero, en mi opionión, totalmente equivocados.

Por lo demás, aquí, como se ha dicho al principio, el epíritu del fundador reclama cabalgar como está mandado en nuestros días: por el progreso, por una agricultura digna, moderna, en pie de resurgimiento. Por eso se hace la Feria. Y por eso está triunfando.

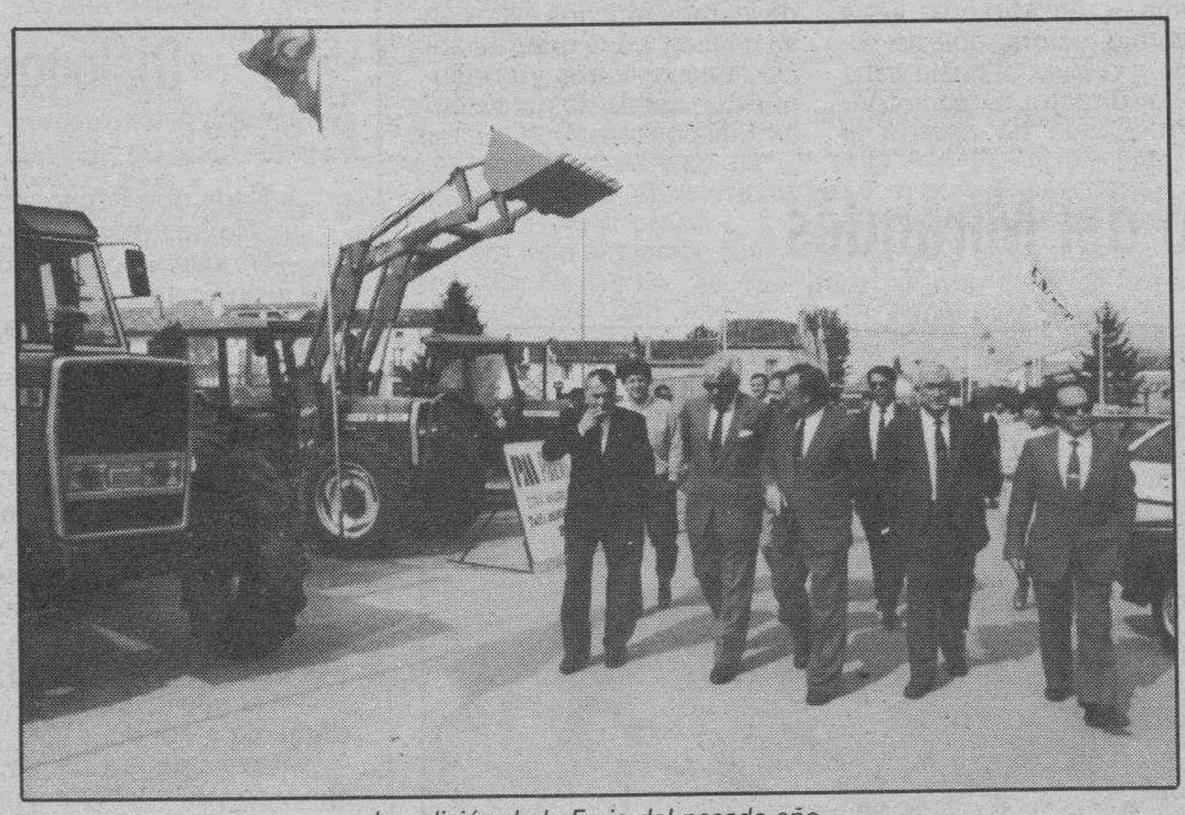

*La edición de la Feria del pasado año*

Toros

# Festejos en la provincia y en Santo Domingo de la Calzada

Burgos (José M.ª Sanvicens V.). — Año tras año la afición taurina burgalesa va creciendo en adeptos y, por tanto, es lógico que cada vez sean más los festejos a celebrar.

**Miranda de Ebro**

Hoy, jueves, en Miranda de Ebro y con motivo de sus fiestas de San Juan del Monte se celebrará una novillada picada con el siguiente cartel: Novillos-toros de Hermanos Santamaría, de Laguardia (Alava), uno para el caballero rejoneador Curro Bedoya, y cuatro para Jeromo Santamaría y «Joselillo de Colombia», mano a mano.

**Medina de Pomar**

El domingo, día 14 se celebrará un festejo sin picadores con la actuación del caballero rejoneador Deme Centenera que toreará a caballo y matará a rejón, un toro de la ganadería del «Puerto de San Lorenzo» (Salamanca), y a continuación serán lidiados, banderilleados y muertos a estoque, tres añojos de Hermanos Caminero, de Carrión de los Condes (Palencia), por los alumnos de la Escuela Taurina de Madrid: Oscar Roberto, Carmelo Moral «Chavali» y Carlos García.

**Luis Miguel Calvo en Santo Domingo de la Calzada**

Mañana, viernes, inicia su feria taurina esta bella y acogedora ciudad riojana que, para esta edición, ha programado los siguientes festejos:

Viernes, día 12. Novillos de Arcadio Albarrán, para Rafael Sandoval, Jeromo Santamaría y «El César».

Sábado, día 13. Toros de Arcadio Albarrán, para Tomás Campuzano, el burgalés Luis Miguel Calvo y el riojano «Gallito de Alfaro».

Domingo, día 14. Novillos de Alejandro Vázquez, para Rafael Sandoval, Sergio Sánchez y «Niño de Leganés».

# Tradicional rogativa en Baños de Valdearados

Baños de Valdearados (Pa-Ko). — La espléndida mañana primaveral acompañó la rogativa que en vísperas de la Ascensión del Señor se celebra anualmente a la ermita dedicada a Santa María Magdalena, ubicada en pleno pinar.

Organizado el cortejo procesional partiendo del templo parroquial clero, cofradías y vecinos portando guiones, insignias y estandartes así como grupos juveniles ocupando carros engalanados, coches, galeras y tractores se situaron en torno a la mencionada ermita y a campo abierto fue oficiada solemne Eucaristía por el sacerdote de esta comunidad cristiana don Teodomiro Vicario quien pronunció la homilía.

Finalizado el acto religioso, el vecindario, así como el gran número de personas —nacidas en Baños residentes en otros puntos geográficos y otras de localidades limítrofes— se distribuyeron por los froncosos pinares dando buena cuenta de las viandas previsoramente dispuestas y del vino obsequio para todos del Ayuntamiento, ofrecido según costumbre en breves palabras por el alcalde, Carmelo Hernando.

Juegos y otros entretenimientos fueron complemento del buen yantar de la gente y a la caída de la tarde se inició el retorno a pie en procesión rezándosa el rosario, finalizado con la salve cantada en la iglesia en honor de la Patrona la Virgen de la Asunción.

En suma, una grata jornada de convivencia enmarcada en la religiosa tradición de anual rogativa.

Cabildo general celebró la centenaria Cofradía de la Vera Cruz, asistiendo la mayoría de los cofrades, tratándose temas y asuntos internos de la misma.

Se renovó la junta directiva que quedó integrada en la forma siguiente: presidente: Nicolás Oteo y vocales Silvino Domingo, Paulino Palacios y Pedro Palacios.

**EXCMO. AYUNTAMIENTO DE LA CIUDAD DE SALAS DE LOS INFANTES**

**ANUNCIO**

El Ayuntamiento Pleno de Salas de los Infantes, en sesión extraordinaria de 5 de Mayo de 1989, acordó la suspensión del otorgamiento de licencias de parcelación de terreno, edificación y demolición en el área de suelo urbano comprendida entre los números 10 al 28, de la calle San Isidro; 33, 35, 37 y otros, hasta el número 58, de la calle Palacio y la calle doña Sancha, de esta ciudad, con el fin de estudiar la determinación y delimitación de una Unidad de Actuación no contenida en las Normas Subsidiarias de Planeamiento vigentes en este Municipio, en la referida área de suelo urbano.

La suspensión de licencias tendrá una duración de un año, contado desde la publicación del presente anuncio en el Boletín Oficial de la Provincia.

En Salas de los Infantes, a 6 de Mayo de 1989
EL ALCALDE,
Romualdo Pino Rojo

POR CIERRE
HIPERMERCADO CASTILLA
LIQUIDA EXISTENCIAS CALZADO
SEÑORA - CABALLERO - NIÑO
¡SOLO POR UNOS DIAS!
Horario de 10 a 2 y 5 a 9

PARA OIR BIEN
PARA VER BIEN
OPTICA INTERNACIONAL
CARLOS FRÜHBECK
OPTICO DIPLOMADO
GARANTIA 2 AÑOS
ESPECIALIDAD EN LENTILLAS
Espolón, 30

**AYUNTAMIENTO DE CUBILLO DEL CAMPO**

**SUBASTA**

**OBJETO.—** Enajenación por compra-venta de dos lotes de fincas urbanas municipales de 251 $m^2$ y 194 $m^2$ de superficie.

**TIPOS LICITACION.—** 720.079 ptas. y 720.010 ptas., respectivamente.

**FIANZAS PROVISIONALES.—** 15.000 ptas para cada lote.

**PROPOSICIONES.—** En el Ayuntamiento, hasta la celebración de la Subasta, el día 13 de Mayo, a las 13 horas.

**ANUNCIO B.O.P.—** 18 de Abril de 1989.

Cubillos del Campo, 8 de Mayo de 1989
EL ALCALDE

M.C.D 2018

A.B.E. F-29/89

# Tu Polo Coupé a

# 12 meses sin intereses con

# Volkswagen Credit.

Ejemplo de financiación Polo Coupé Fox:

| Precio recomendado | Entrada inicial | Cantidad a financiar | Plazos | Intereses | Ahorro | T.A.E.* |
|---|---|---|---|---|---|---|
| 1.048.503 | 10 % 104.850 | 943.653 | 12 | — | 107.571 | 0 |
| | | | 24 | 107.571 | 107.571 | 11,12 |
| | | | 36 | 215.142 | 107.571 | 14,78 |
| | | | 48 | 322.713 | 107.571 | 16,36 |

Precio total financiado a 12 meses: 1.048.503 pts

* Incorporando el efecto del ahorro de intereses.

Oferta válida hasta fin de mes.

Ahora ya puedes despegar a gusto con tu Polo Coupé. Volkswagen Credit te ofrece una financiación sin interéses a un año. Para que disfrutar de un motor legendario no te cueste ni una peseta de interés.

Claro que si prefieres financiarlo más despacio, no hay problema. Puedes pagarlo en 2, 3 ó 4 años. Pero eso sí, te seguirás ahorrando los intereses del primer año.

**Y si lo que te interesa es comprarlo al contado, pasa por tu concesionario Volkswagen / Audi más próximo. Te tenemos reservadas ofertas igualmente interesantes.**

¿Te lanzas?

TANDEM DDB NEEDHAM LAMMMANY GUASCH

M.C.D 2018

# Nuevas ayudas para la reestructuración de viñedo

Fernando Benito Muñoz

**El lunes, 17 de Abril se publicó en el Boletín Oficial de Castilla y León la orden de 4 de Abril de la Consejería de Agricultura, Ganadería y Montes, por la que se establece un nuevo marco de ayudas para la «Reestructuración de viñedo» en las zonas de denominación de origen y otras zonas citícolas, que afecta en nuestra provincia a la zona superficial amparada por la D. O. Ribera del Duero.**

Es un programa necesario, en primer lugar porla situación estructural de muchas viñas en nuestra zona de la Ribera (necesidad de cambio de marcos de rejuvenecimiento de las cepas, de cambio a variedades adecuadas, de separación entre ellas... etc.). Sólo mejorando nuestra estructura productiva podremos luchar en el mercado de la calidad y por consiguiente hablar el lenguaje de la rentabilidad. En segundo lugar porque nuestros socios europeos ya han abordado esta reestructuración y están en condiciones de producir esa calidad necesaria hoy en el mercado.

Es una necesidad también agotar hasta el límite presupuestario este programa de reestructuración por varias zonas; seguramente el hecho de mejorar nuestra estructura productiva no llegue al fondo de algún viticultor (sí de otros), como tampoco la unión biunivoca de calidad-rentabilidad, pero quizás llegue más a nuestros viticultores la sensación de perder el tren en esta carrera que es el mercado. Nuestros socios comunitarios como hemos comentado ya han abordado la reestructuración de sus viñedos en estos últimos años, y por consiguiente se encuentran en óptimas condiciones de competencia, pero también nuestros compatriotas de muchas zonas amparadas con Denominación de Origen están haciendo esfuerzos en esta línea, nadie pues puede permitirse el lujo de detenerse en estas circunstancias.

Hay seguramente una última razón, injusta e inconfesable desde una óptica oficial, cual es la limitación de mantener estas ayudas durante mucho tiempo. Es evidente que cuando nuestros socios ya tienen reestructurados sus viñedos y orientados a la calidad, cuando por problemas de excedentes se prima el abandono de ceñas, no puede mantenerse indefinidamente una ayuda oficial para mejorar la estructura productiva de nuestras zonas vitícolas. Por ello es aún más necesario aprovecharse hasta el final de esta nueva oportunidad que se nos ofrece, pues aparte de lo comentado, puede ser la última ocasión de subvencionar una reestructuración.

**Programa de reestructuración**

Planteamiento general. Por reestructuración se entiende el arranque de un viñedo y la plantación posterior de otro con objeto de mejorar la calidad o la estructura del mismo, o también ejercer los derechos de replantación vigentes (viñas arrancadas en los últimos siete años), replanteando en esa u otra parcela una superficie máxima igual al derecho vigente.

El programa contempla la subvención de un 20 por ciento como máximo de la inversión, con una limitación según sea la plantación (tradicional o en espaldera). Asimismo si la reestructuración se efectúa ejercitando derechos de replantación vigentes, es decir no se efectúa el arranque ahora, se reduce en 15.000 Ptas./Ha. la subvención (como es lógico pues existen un gasto menor). La subvención varía según cada caso, oscilando desde 8.500 Ptas./Ha., en el caso más desfavorable (ejercitar derechos vigentes en plantación tradicional), hasta 150.000 Ptas./Ha. (arranque y plantación en espaldera).

Evidentemente hay unas limitaciones superficiales, mínimas (1 Ha.) para segurar que las explotaciones subvencionadas tengan unas ciertas garantías de rentabilidad, y máximas, con objeto de redistribuir estos auxilios entre los viticultores, pues al ser un presupuesto limitado es interesante extenderlo entre todos los posibles beneficiarios. El límite máximo fijado es de un millón de pesetas (sistema tradicional) o un millón y medio de pesetas (plantación en espaldera) por explotación, lo que significa tener un límite de 10 Has. aproximadamente y según elos casos.

**Requisitos**

Uno de los problemas normales de las nuevas líneas, sobre todo las comunitarias, suele ser la complicación que suele causar al interesado la presentación de la documentación necesaria para acceder a la ayuda pretendida. Este programa conlleva una simplicación de los trámites administrativos. La documentación necesaria a aportar por el solicitante, podemos resumirla del modo siguiente:

—Solicitud (impreso normalizado que se facilita).

—Registro de plantaciones (copia que acredite tenerlo inscrito antes del 17 de Abril).

—Programa de reestructuración (que comentaremos más adelante).

—Compromiso de utilizar porta-injertos certificado (impreso normalizado que se facilita).

—Autorización del propietario en caso de no serlo.

Es pues un mínimo de documentación, que se basa ante todo en reconocer el derecho de quien de un modo y concepción empresarial tiene ya registrado su viñedo, centrando el peso de la tramitación en el memoria o programa de reestructuración. Este programa deberá comprender una descripción de la explotación (no sólo de las viñas objeto de reestructuración, sino del resto de la explotación), haciendo una planificación de arranques y plantaciones (impreso normalizado que se facilite). Evidentemente se darán los datos básicos de la plantación (variedad, portainjerto, marco, plantación..., etc.) un presupuesto (por Ha. y total), un calendario de previsiones del proceso productivo, y un cálculo de la rentabilidad de la inversión (bien por cualquiera de los ratios normales establecidos o por la comparación con el margen bruto de esa parcela dedicada a cereal).

Las solicitudes de ayuda de reestructuración, junto con la documentación reseñada se remitirá a la Sección de Agricultura, directamente o a través de las Agencias de Extensión Agraria, que facilitarán los impresos normalizados de solicitud, e informarán de cuantos aspectos puedan sugerirse.

# Tratamientos del viñedo

**Aunque en las fechas en que redactamos estas notas (25 de Abril) aún se hacen en la Ribera labores de plantación e injertado, faltando varias semanas para la brotación de la vid, creemos de interés dar estas orientaciones para que el viticultor prepare con tiempo los productos y equipos para tratar.**

En primer lugar, en el momento del abultamiento de las yemas en viñas jóvenes, pero sobre todo en las recién plantadas o injertadas, es muy conveniente un tratamiento contra Gusano Gris o Rosquilla, que la mayoría de los años ocasiona graves daños devorando o vaciando yemas y brotes tiernos. Una buena forma de prevenirlos es aplicar un poco de insecticida granulado mezclándolo con la tierra que cubre el injerto. Este producto puede ser un lindane 2 por ciento, o bien un volatón 10 GR. o Ekalux G o similares.

Si hay daños, y si se encuentra alguna oruga y no se echó insecticida, distribuir un cebo con Triclorfón 80 (salvado, azúcar, agua e insecticida) al atardecer. O bien aplicar un piretroide como Decis o similares en la línea plantada, sobre el suelo.

Tras la brotación, si se dan condiciones favorables de humedad y temperatura, deben iniciarse los tratamientos contra Mildeu con productos sistémicos, siempre en los 2 ó 3 días siguientes a la lluvia. Y repetirlos a los 12-14 días. Hasta que la uva tenga el temaño de un guisante. Si no se dan esas condiciones tan favorables, tratar con el brote de 25-30 centímetros.

Los productos a utilizar entre otros: Ridomil-Combi, Galben, Mikal, Sandofán, Vamín, a unos 250 gramos o c.c. por 100 litros de agua.

Se puede mezclar alguno de estos productos con otro para el Oidio, procurando que sea de la misma casa comercial. Productos adecuados son: Bayfidán 25, Topas 10, Rubigán, Tilt, Systhane.

También se puede mezclar con uno de ellos un insecticida para controlar orugas como la Piral o la Polilla del racimo, o el Cuquillo.

Posteriormente a ese momento de uva tamaño guisante conviene azufrar, o si fuera necesario tratar contra Mildeu o Botrytis, utilizar productos órgano-cúpricos clásicos o los específicos de la botris, como Benlate, Rovral, Sumiboto, etc.

**Ayudas para la reestructuración del viñedo en La Ribera del Duero**

Por orden del 4 de Abril de 1989, la Consejería de Agricultura, Ganadería y Montes, establece ayudas para la reestructuración del viñedo, en aquellas zonas que estén incluidas dentro de la Denominación de Origen Ribera del Duero y otras Denominaciones de Origen de esta comunidad.

La reestructuración del viñedo pretende mejorar la calidad y rentabilidad del viñedo de la zona.

La sustitución de variedades de baja calidad, preferentemente por la variedad «Tinto del país» o «Tempranillo», la sustitución de viñedos viejos, o no mecanizables por plantaciones nuevas, con variedades de calidad y marcos adecuados.

**Cuantía de las ayudas**

—Subvención del 20 por ciento de la inversión.

Con los siguientes topes máximos:

—Arranque y plantación tradicional: 100.000 Ptas./Ha.

—Arranque y plantación en espaldera: 150.000 Ptas./Ha.

—Si la plantación se efectúa ejercitando los derechos de replantación vigentes se descontarán 15.000 Ptas./Ha., correspondientes al arranque ya realizado.

—La subvención máxima por explotación será de 1.000.000 de pesetas para plantaciones tradicionales y de 1.500.000 pesetas para plantaciones en espaldera.

**Condiciones para poder optar a estas ayudas:**

—La superficie mínima de viñedo a reestructurar es de 1 Ha.

—Las parcelas a reestructurar y/o los Derechos de Replantación vigentes que se vayan a utilizar, deben estar inscritos antes del 17 de Abril de 1989.

—Presentar un programa de reestructuración en el que se especifique:

—Portainjertos a utilizar y variedades de viníferas.

—Tipo y marco de plantación.

—Plazos de ejecución del programa.

—Presupuesto de ejecución.

—Planos de situación de las parcelas a reestructurar.

—Informe del Consejo Regulador.

Solicitudes, en Agencias de Extensión agraria de Aranda y Roa Sección de Agricultura de Burgos.

**Parcela de ensayo de vid en La Horra**

El Consejo Regulador de la Ribera del Duero ha llevado a cabo recientemente la plantación de 6.000 pies de vid en la parcela que con este fin cedió el Ayuntamiento de La Horra, primer pueblo vitícola de la zona amparada por esta Denominación de Origen.

Esta importante actividad está avalada por la Consejería de Agricultura de la Junta de Castilla y León, e incluida en su plan experimental. Se cuenta asimismo con el apoyo de la Diputación provincial de Burgos.

Los fines que con las diversas experiencias se tratan de lograr son muy diversos, pero todos encaminados a la mejora de las futuras plantaciones de la zona y por tanto de la calidad de sus vinos.

Y para ello se trata de comprobar desde la adaptación de los portainjertos, selección de las variedades Tinta del País y Albillo (para suministrar madera de garantía para injertar) y adaptación de otras variedades de interés, épocas y sistemas de plantación e injertado, marcos de plantación, sistemas de formación, conducción y poda, abonado, tratamientos, laboreo, herbicidas y otros aspectos del cultivo.

La mayor parte de la planta está certificada, exenta de virus, 4.500 barbados o portainjertos y 1.500 injertos. A primeros de Junio se plantarán otros 1.500 en pot (brotados). Para finales de verano se comenzará a injertar y en el próximo año se continuará injertando y plantando hasta completar las 12.000 plantas que caben en la parcela.

La otra importante finalidad que se persigue es la de suministrar en el futuro uva para los ensayos de elaboración en la Bodega Experimental de Microvinificación de Pedrosa de Duero, donde se vienen obteniendo excelentes resultados con la uva adquirida a viticultores de la zona con las subvenciones de la Junta de Castilla y León.

Agencia Comarcal del Servicio de Extensión Agraria de Roa.

**Servicio Territorial de Agricultura, Ganadería y Montes**

**Delegación Territorial de Burgos. Junta de Castilla y León**

M.C.D 2018

# Jóvenes Agricultores rechazan la «Campaña de intoxicación» sobre las movilizaciones en Salamanca

Valladolid (Ical). — La Federación Regional de Jóvenes Agricultores-Ufade ha ratificado el estricto cariz profesional de la convocatoria a la movilización del sector agrario de Castilla y León, que tendrá lugar el día 16 en Salamanca, a la vez que rechaza tanto las declaracioes realizadas por representantes de la Administración central, como el contenido del bando dictado por el alcalde salmantino, que ha pedido la desconvocatoria de la manifestación para dar un buen recibimiento a los ministros europeos de Agricultura.

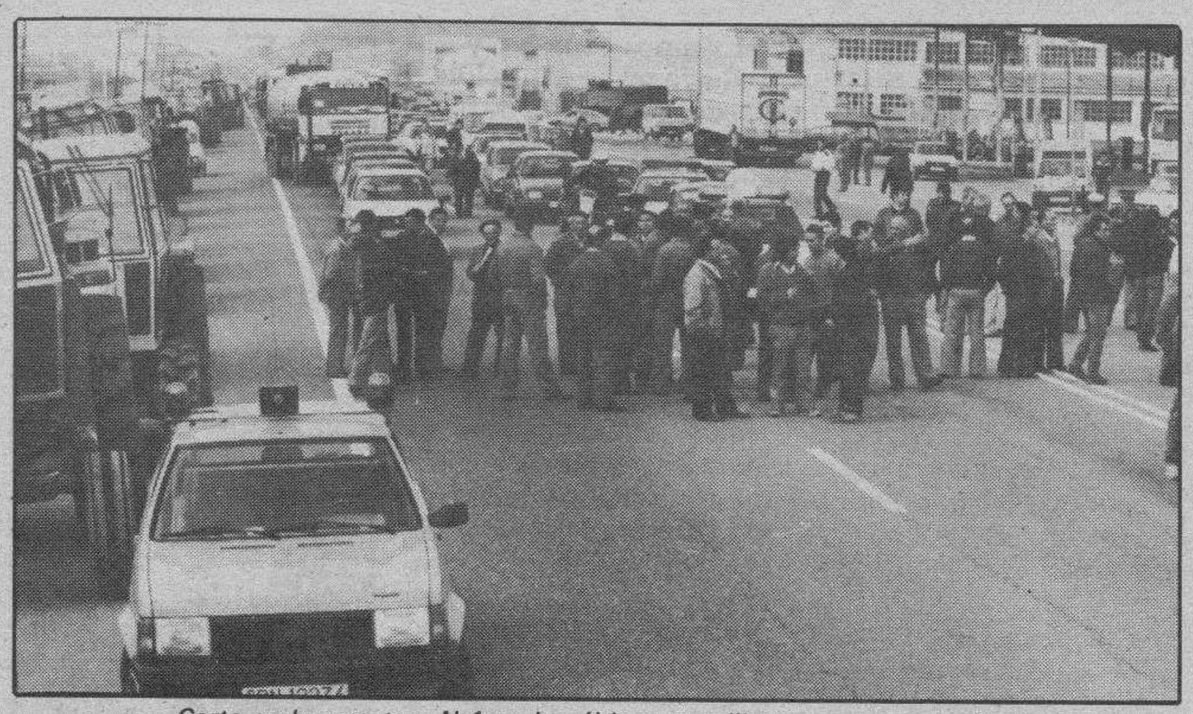

*Corte en la carretera N-1 en las últimas movilizaciones de agricultores.*

Las organizaciones profesionales agrarias mantienen la convocatoria de movilizaciones coincidentes con la celebración del Consejo de Ministros de Agricultura de la CE, aunque las medidas de presión se realizarán, en principio, de forma no unitaria. No obstante, representantes de JJ. AA.-Ufade y de Coag tenían previsto celebrar una reunión, bien ayer por la tarde o bien hoy, según informó el presidente de la unión de Federaciones Agrarias Ufade de Salamanca, Vicente Giménez.

JJ. AA.-Ufade ha mostrado su disgusto por el «ánimo intoxicador» y de «desprestigio» que, según la organización, se desprende de las declaraciones realizadas por el ministro de Agricultura, Carlos Romero, y otros representantes de la Administración central, así como por el bando del alcalde de Salamanca, Fernando Fernández de Trocóniz, suscrito por entidades como la Cámara Agraria provincial «que dicen representar al campo y no representan a nadie». En este sentido, la organización ha lamentado que estas instituciones «no tengan la sensibilidad suficiente para entender nuestros problemas, y elaboren y firmen manifiestos en los que se nos trata de desalmados e irresponsables».

Jóvenes Agricultores-Ufade reitera la legitimidad de las protestas del campo, para demostrar a los máximos responsables de la política agraria comunitaria el resultado de «una gestión que perjudica al sector y que supone una importante pérdida del poder adquisitivo en Castilla y León».

La movilización de esta organización tendrá lugar el 16 de Mayo, a partir de las once y media, con punto de partida en la plaza de la Alamedilla, si bien la confirmación del itinerario, ya negociado con el Gobierno Civil, depende de una nueva reunión con el representante de la Administración central en Salamanca.

**Ayudas incompatibles**

El Ministerio de Agricultura, pesca y Alimentación publica una resolución en el Boletín Oficial del Estado del pasado día 22 de Marzo por la que se regula la concesión de una subvención que puede oscilar entre las 11.000 pesetas y 12.000 pesetas por hectárea.

Siguiendo el programa de fomento de leguminosas-pienso la Administración de Castilla y León ha recibido solicitudes de agricultores de la Comunidad autónoma para la subvención de estos cultivos sobre la base de 2.000 pesetas por hectárea. Con la aparición de la resolución indicada, la subvención para vezas y yeros es incompatible con la que ahora concede el Ministerio.

A los cultivadores de veza y yeros les serán devueltas las solicitudes que tramitaron ante la Comunidad y deberán redactar una nueva solicitud dirigida al SENPA en cada provincia.

Los cultivadores de lentejas y garbanzos tienen esta nueva posibilidad y deberán de gestionarse, asimismo, ante las jefaturas provinciales del SENPA. Ambas solicitudes deberán de formularse antes de que finalice el presente mes de Mayo.

# PP confía en volver a negociar la moción de censura contra Bolaños después de las «europeas»

**Valladolid (Ical). — El PP de Valladolid lamentó ayer, tras la reunión de la ejecutiva provincial del partido, el hecho de que el Ayuntamiento de Valladolid haya quedado excluído de las mociones de censura que han negociado el PP y el CDS.**

El presidente provincial del PP de Valladolid, Santiago López Valdivielso, expresó ayer su convencimiento y su confianza en que la moción pueda presentarse más adelante y, concretamente, aludió a la posibilidad de que tras la celebración de las elecciones al Parlamento Europeo, se inicie una nueva ronda de conversaciones que permita alcanzar pactos en otros Ayuntamientos, entre ellos el de la capital vallisoletana.

López Valdivielso explicó también que la exclusión momentánea del Ayuntamiento de Valladolid de las mociones de censura no se puede achacar a cuestiones personales y de incompatibilidad tanto entre los dirigentes provinciales como los responsables municipales del PSOE y del CDS, sino al punto de vista de este último partido de que no se dan condiciones objetivas en la corporación municipal vallisoletana para proceder al recambio del equipo actual de gobierno socialista que preside el alcalde Tomás Rodríguez Bolaños.

El grupo de concejales independientes Lacianiegos presentará mañana una moción de censura en el Ayuntamiento de Villablino contra el alcalde socialista Jesús Fernández. Los firmantes de la moción propondrán como nuevo alcalde al cabeza de lista independiente, Manuel Rodríguez Barrero. «Estimamos —dice éste— que cumplimos con nuestra obligación, triunfe o no triunfe». Barrero desvela que han existido contactos con IU y el PP de cara a la creación de un gobierno de emergencia, aunque no se ha concretado nada.

Actualmente, se está trabajando en la redacción del documento, al que se le dará carpetazo definitivo mañana, durante una reunión de los seis concejales independientes. Para que la propuesta salga adelante se necesitarían, como mínimo, los votos de nueve de los diecisiete concejales que forman la corporación.

**CDS mantiene el pacto con el PSOE en la diputación de Segovia**

Las responsabilidades en el nuevo equipo de gobierno del Ayuntamiento de Segovia han sido equitativamente repartidas entre el CDS y el PP, cuyos concejales votaron conjuntamente al candidato centrista, Juan Antonio Perteguer, en el pleno del pasado día 3.

El nuevo alcalde de Segovia firmó ayer los decretos por los que nombra a los miembros de la Comisión de Gobierno y a los tenientes de alcalde. La comisión, que se reunirá mañana por primera vez, estará compuesta por cuatro concejales del CDS y cuatro del partido Popular, además de Perteguer. En cuanto a las tenencias de Alcaldía, la primera y tercera han recaído en el PP y la segunda y cuarta, en el CDS. En fechas próximas se determinará la composición y distribución de las distintas áreas de Gobierno que delegará el alcalde.

El reparto de tareas en el Ayuntamiento de Segovia viene a dar sentido a la votación registrada en el pleno del pasado día 3 para la elección de alcalde. En la sesión, los concejales «populares» obedecieron las consignas recibidas desde la dirección nacional del partido para votar al candidato centrista, pese a no haber mantenido conversaciones previas con los dirigentes provinciales del CDS ni el grupo de concejales centristas.

La «generosidad» de los concejales del PP, destacada por Perteguer poco después de su toma de posesión, ha encontrado justa recompensa en el reparto de poder ahora establecido, si bien los dirigentes provinciales del CDS (Perteguer es su presidente) no quieren ni oír hablar de una moción de censura en la Diputación provincial, que gobiernan en coalición con el PSOE.

# Los círculos de maquinaria agrícola: Una forma de reducir gastos

**Pedro Llorente Martínez**

Sabido es que uno de los conceptos que más agrava los costes de producción en las explotaciones agrícolas, es el que se deriva de la adquisición y uso de la maquinaria agrícola.

Una ligera visita por las eras de nuestros pueblos pone de manifiesto que han dejado de ser de pan trillar para convertirse en almacenes de «chatarra» y este almacenamiento se extiende incluso a las máquinas y aperos que se están utilizando.

Los años buenos se diferencian de los malos en que en aquellos todos los agricultores se pertrechan de los últimos «chismes» de aparición en los mercados por lo que, a la postre, todos los años son iguales para la economía familiar del agricultor.

La dimensión de las explotaciones en nuestra Comunidad Autónoma, no es la suficiente como para que se doten de la última y sofisticada maquinaria y con excesiva frecuencia se adquieren máquinas sin tener en cuenta su rentabilidad en función de la superficie a que atienden y con frecuencia se oye decir «en este pueblo sobran la mitad de los tractores».

Por otro lado, hay labores caras que son dadas a hacer a terceros y por este procedimiento (sobre todo en los alquileres de cosechadoras de cereales) cientos de millones de pesetas salen de nuestra Comunidad hacia otras, con frecuencia menos necesitadas.

Esta situación es conocida por la Administración y por los productores agrícolas y cuando se ha tratado de poner solución a través de parques comunitarios de maquinaria no se han obtenido los resultados que de ellos se esperaban.

Los parques de uso en común de maquinaria agrícola tienen el inconveniente de pasar las máquinas por muchas y diferentes manos y su uso está sometido a tratos y manejos diversos. El envejecimiento suele ser generalmente, muy prematuro.

Si a la máquina se la dota de conductor-mecánico la existencia de éste, de un almacén, de los operarios reparadores, etc., encarecen excesivamente los costes horarios y no las hacen competitivas.

De un tiempo a esta parte hay personas que establecen relaciones bilaterales para la prestación de trabajos sobre los que no se tiene, con frecuencia, garantía de que van a ser realizados y la extensión de este sistema no es más que testimonial.

Uno de los programas de actuación de la Consejería de Agricultura, Ganadería y Montes hace referencia a la organización de las carencias y excesos de maquinaria agrícola, para reducir, de esta manera, los costos de producción que es otra forma de aumentar los resultados económicos de las explotaciones.

Recientemente, se ha realizado un viaje a la República Federal de Alemania al que han asistido representantes de todas las Organizaciones Profesionales Agrarias con implantación en Castilla y León y que tenía, entre otros, el objetivo de comprobar sobre el terreno los procedimientos que emplean los alemanes para solucionar el problema enunciado.

Los alemanes han puesto en juego, para solucionar este problema, algo en lo que son maestros: organización. Los círculos de maquinaria como ellos los denominan, consisten, por un lado, en una oferta, en el tiempo de realización de labores por parte de los socios del círculo con la tracción y los aperos adecuados y la demanda, por otro lado, de esas labores por otros socios del mismo círculo. Una simple oficina, un ordenador y un gerente casan ofertas y demandas a precios previamente convenidos.

La sencillez del sistema es la mejor de sus características y lo que hace que el sistema pueda ser trasplantado a nuestra concreta circunstancia.

Las ventajas comprobadas en Alemania pueden concretarse en las siguientes:

— Los costes de utilización de maquinaria en las explotaciones asociadas se ha rebajado en un 50 por ciento.

— Muchas pequeñas explotaciones consiguen complementar la renta familiar realizando labores con la maquinaria sobrante. Incluso chicos jóvenes consiguen, de esta manera un puesto de trabajo.

— Las explotaciones asociadas no despilfarran recursos económicos adquiriendo maquinaria que no necesitan.

— El sistema permite la adquisición y uso de los últimos modelos de maquinaria con la seguridad de su amortización al garantizar el círculo un volumen de trabajo.

— Muchos recursos económicos permanecen en la región al ser los productores de ella quienes realizan los trabajos.

— Se ha despertado un afán de superación profesional de quienes realizan las labores.

— Los precios que perciben quienes, las labores y los que pagan quienes las demandan están previa y técnicamente calculados, eliminando de esta manera los abusos que, con alguna frecuecia, se dan si las relaciones no están organizadas.

— Los círculos de maquinaria están tan prestigiados en Alemania (algunos cuentan 35 años de existencia) que el certificado de trabajos suele ser suficiente aval para la obtención de un préstamo bancario para la adquisición de una determinada maquinaria.

siendo de este favorable parecer tanto la Admiistración Autonómica como los representantes de los agricultores, la Consejería de Agricultura, Ganadería y Montes publicará próximamente una orden por la que se concederán ayudas para la puesta en marcha y organización de este tipo de asociacionismo agrícola. Asimismo se prestará la ayuda técnica para cuantos trabajos previos sean necesarios (cálculo del coste horario, tipo de máquina, organización informática, etc.,) convencidos de que a nuestros escasos recursos naturales hay que añadir organización comunitaria a semejanza de como lo hacen quienes, además, disponen de mayor riqueza natural. Sólo con esta y otras medidas técnicas y organizativas se podrá construir una agricultura competitiva.

M.C.D 2018

# PANCAL insiste en la existencia de fraude electoral de Aznar

Valladolid (Ical). — José María Aznar ha sido acusado de un presunto fraude electoral por el secretario general del Partido Nacionalista de Castilla y León (PANCAL), Francisco José Alonso Rodríguez, que ayer mostró algunos documentos a los periodistas en el transcurso de una rueda informativa en la que, al mismo tiempo, pidió la dimisión del presidente de la Diputación de Valladolid (el centrista Fernández Carnero) por mantener negocios e inversiones fuera de la Comunidad algo que para el PANCAL es lícito, pero «moralmente inaceptable» según Alonso Rodríguez.

El PANCAL, que denunció el presunto fraude electoral de Aznar inmediatamente después de las elecciones de Junio de 1987, aseguró ayer tener las pruebas que revelan el hecho de que el actual presidente de la Junta no reunía las condiciones exigidas por la ley ya que no era ciudadano de Castilla y León. A su juicio los documentos que tiene en su poder ponen de manifiesto que Aznar estaba empadronado en Madrid cuando fue incluido en la candidatura de AP por Valladolid. Posteriormente, añadió cambió su lugar de empadronamiento de Madrid a Avila —en la sede de AP— aunque aseguró que este trámite se llevó a cabo fuera de plazo.

# Expedientes disciplinarios contra médicos del INSALUD, notificados al Defensor del Pueblo

Valladolid (Ical).— El senador del PP, José Luis Sáinz García, ha puesto en conocimiento del Defensor del Pueblo la apertura por parte del INSALUD de cinco expedientes disciplinarios contra otros tantos jefes de servicio de los hospitales Río Ortega y Clínico Universitario de Valladolid.

Según se hace constar en la documentación que el citado senador ha remitido al Defensor del Pueblo, la apertura de los polémicos expedientes se produjo poco tiempo después de que la Audiencia Provincial de Valladolid condenara al director provincial del INSALUD que en la actualidad, se encuentra en libertad provisional bajo fianza de millón y medio de pesetas. En la sentencia, recurrida ahora por el INSALUD ante el Supremo, se tomaba en consideración de injurias graves contra los médicos por parte del director provincial del INSALUD.

# Defensa cede al Ayuntamiento de Valladolid 28 hectáreas de terreno

Valladolid (Ical). — El Ministerio de Defensa entregará un total de 28 hectáreas de terreno al Ayuntamiento de Valladolid tras la firma de un convenio entre la Corporación Municipal y la gerencia de Infraestructura de Defensa.

El convenio afecta a un total de cinco propiedades militares que, excepto una de ellas, se entregan libres de cargas, gravámenes y arrendamientos.

Como contraprestación por las anteriores entregas, el Ayuntamiento de Valladolid se compromete a autorizar un incremento de edificabilidad de 1.933 metros cuadrados sobre los terrenos propiedad de los militares, concretamente los de la barriada militar Esteban Infante, que permanecerán en poder del Estado y de los que el 65 por ciento, unos 9.702 metros cuadrados, serán de uso indistinto.

# Posada reconoce las carencias del PDR en materia de dotación de suelo industrial

**Valladolid (Ical).— Los grupos centrista y socialista en el Parlamento Regional han coincidido en denunciar la carencia de programas para la creación de suelo industrial como una de las insuficiencias más graves del Plan de Desarrollo Regional, durante la comparecencia del consejero de Fomento, Jesús Posada, ante la Comisión de Economía y Hacienda de las Cortes de Castilla y León.**

El representante de la Junta admitió este fallo, si bien hizo hincapié en que la falta de un programa operativo sobre dotación de suelo industrial no supone que el Gobierno Regional no vaya a emprender actuaciones en este sentido.

La de Jesús Posada forma parte de un calendario de comparecencias que sigue a las explicaciones generales que sobre el PDR realizó el consejero de Economía y Hacienda, Miguel Pérez Villar, ante la comisión correspondiente. El titular de Fomento expuso someramente los objetivos generales del plan y las variaciones de presupuesto de la Comunidad Autónoma, antes de referirse a programas concretos como el de carreteras, que supone una inversión de cien mil millones en cinco años, de los que el sesenta por ciento serán aportados por la Junta y el cuarenta restante por las Diputaciones Provinciales.

**Agua y saneamiento**

En materia de abastecimiento de agua y saneamiento, Posada informó sobre los objetivos del plan operativo, ya elaborado, que actualmente analiza la Junta como trámite previo a su aprobación y remisión a las Cortes, en el que, en principio y a falta de concretar la figura jurídica para su financiación y

*Jesús Posada, consejero de Fomento.— Archivo.*

aplicación, podrían invertirse unos cincuenta mil millones de pesetas en el período de 12 a 14 años. Según manifestó el consejero al término de la comparecencia, se considera que ese plazo y ese presupuesto es el necesario para culminar la infraestructura regional en esta materia.

Otros de los puntos tratados en la comparecencia han sido los relativos a la construcción de viviendas, aspecto en el que la Junta mantendrá los programas de Viviendas de Promoción Pública, y de ordenación del territorio y de medio ambiente (con actuaciones sobre residuos sólidos y tóxicos, entre otras), que forman parte de un plan global de conservación y preservación del medio natural en el que se implicarán varias Consejerías.

El punto en el que se registraron más críticas ha sido el relativo a la dotación de suelo industrial, según ha señalado el consejero, aspecto que el PDR contempla con carácter general. Así, el plan estipula que los objetivos en infraestructura de suelo industrial se centrarán en dotar de servicios y mejorar las comunicaciones de los polígonos.

# Sánchez Reyes rompe la disciplina de partido y hace comparecer a Aznar ante las Cortes

Valladolid (Ical). — Con los votos de los dos representantes socialistas y el del presidente de las Cortes regionales —el centrista Carlos Sánchez Reyes—, la Mesa de las Cortes admitió ayer la iniciativa del PSOE por la que solicitaba la comparecencia del presidente de la Junta —José María Aznar— para que informase ante el pleno de la Cámara el «estado de la región», con el fin de provocar el debate de política general que el Gobierno autónomo deseaba posponer hasta después de las elecciones europeas.

Esta decisión, que ha sorprendido en medios políticos regionales, fue adoptada después de que la Junta de Portavoces de las Cortes debatiera el tema y decidiese no admitir a trámite la iniciativa socialista, con el voto a favor de esta tesis del portavoz centrista —José Luis Sagredo— y del «popular», Miguel Angel Cortés.

Precisamente fue José Luis Sagredo quien manifestó inmediatamente después de celebrarse la reunión de la Junta de Portavoces, que el CDS entendía que «las circunstancias han cambiado», refiriéndose a las negociaciones que mantienen CDS y PP para formar un gobierno de coalición en la Comunidad. En este sentido, Sagredo defendió la inoportunidad del debate solicitado por el PSOE, ya que Aznar tendría que comparecer en breve ante la Cámara para explicar la remodelación de su Gobierno. A juicio de los centristas, dijo Sagredo, el debate sobre el estado de la región quedaría «solapado» por el que se generase a raíz de la comparecencia del presidente Aznar, por lo que era conveniente retrasarlo para no devaluarlo.

En cuanto al criterio defendido por el portavoz del PP, Miguel Angel Cortés, se argumentó fundamentalmente en el hecho de que la iniciativa socialista estaba prevista en el Reglamento de la Cámara para solicitar una información concreta de alguno de los miembros del Gobierno, pero no para asuntos tan generales como un informe sobre el estado de la región.

Los socialistas, sin embargo recordaron que la petición formulada había reiteradamente solicitada por la mayoría de la Cámara (CDS y PSOE) debido a la negativa de la Junta a celebrar el debate. Y recordó en este sentido Jesús Quijano que en la última reunión de la Junta de Portavoces —a finales de Abril— fue el CDS quien aseguró que adoptaría todas las iniciativas posibles para lograr la celebración del debate y la comparecencia del presidnete Aznar.


N U E V A G A M A M O N T E G O

BSB Backer Spielvogel Bates

Concesionario Oficial:
**BURGOS. TALLERES FAUSTO.** Avda. Constitución Española, 5. Tel. 22 35 44.
Y su red de agentes en toda la provincia.

AUSTIN ROVER

M.C.D 2018

Crónica política

## Terrorismo: reacciones inadmisibles

**Pedro Altares**

SABIAMOS que los componentes de la banda terrorista ETA no tenían escrúpulos ni ética. Como corresponde a individuos que cultivan la violencia y hacen de ella su fin. Sus comportamientos no son políticos, sino patológicos. Después del atentado en Alcalá de Henares, con dos víctimas mortales, sabemos también que no son seres inteligentes. Celebrar asesinatos en público no es sólo un rasgo de inhumanidad y una provocación es también un acto de indignidad que se vuelve contra sus propios intereses. La sociedad española no está solamente harta de sangre inútil. Sino también al tiempo de comportamientos chulescos. A estas alturas no hay quien convenza a la opinión pública de este país que los etarras en prisión tienen un trato, por decirlo así, "de favor" en relación con el resto de los reclusos. Hay muchos datos que avalan esa impresión; por otro lado, las encuestas han reflejado una y otra vez que la sociedad española, al tiempo que aprobaba el diálogo entre el Gobierno y ETA para acabar con la violencia, no era especialmente propicia hacia las medidas de gracia. La reinserción no es, en consecuencia, una "tierra conquistada". Ni de lejos. El Gobierno está siendo tremendamente generoso. Pero esa generosidad no es alargable indefinidamente, ni puede permanecer impertérrita a los gestos de provocación de unos presos que, conviene recordarlo, no son presos políticos ni delincuentes, algunos de ellos con crímenes aborrecibles a sus espaldas. Por otro lado, esos presos tienen familiares que van a verles a poblaciones que hasta el momento han tenido un comportamiento exquisito con ellos. No se les puede insultar impunemente. No ha estado mal que el alcalde democrático de Alcalá lo haya recordado. Por lo demás, en este tremendo asunto, como todo lo que se relaciona con el terrorismo, no sólo los presos de ETA han tenido una reacción inadmisible y rigurosamente repudiable. No les han ido a la zaga los funcionarios de la prisión de Albacete asistentes a una asamblea donde se ha aprobado una resolución que, más o menos, dice que de seguir los atentados no responden de la seguridad de los etarras encarcelados ni de su custodia. Decir eso, es tanto como aceptar la ley de la selva que es lo contrario de las normas que imperan en un estado de derecho como es el nuestro. Los funcionaros pueden, y probablemente deban, pedir más medidas de seguridad. Pero de ahí a amenazar con represalias existe un abismo. La violencia corrompe todo lo que toca. Pero sigue habiendo diferencias sustanciales entre los que las practican y aquellos otros cuya obligación es preservar todos los derechos. Incluídos los de los que no creen en ellos.

# El CGPJ mantiene a once presidentes de Audiencias Territoriales en los Tribunales Superiores de Justicia

**Madrid (Colpisa, Marta Michel).— Once presidentes de Audiencias Territoriales, entre ellos el de Burgos, Antonio Nabal, fueron nombrados ayer por el CGPJ para presidir los Tribunales Superiores de Justicia de la comunidad en la que desempeñaban hasta ahora su trabajo.**

*Antonio Nabal Recio, designado ayer por el CGPJ presidente del Tribunal Superior de Justicia de Castilla y León*

El CGPJ, en su pleno extraordinario de ayer por la mañana, no pudo realizar el nombramiento del presidente del Tribunal de Cantabria, al no haber conseguido ninguno de los candidatos los once votos necesarios para ello, en cuatro votaciones consecutivas.

Los presidentes de las Audiencias Territoriales de Zaragoza, Palma de Mallorca, Las Palmas, Burgos, Albacete, Barcelona, Valencia, Cáceres, La Coruña, Madrid, y Bilbao, fueron nombrados presidentes de los Tribunales Superiores de Justicia de las comunidades autónomas respectivas.

**Nombramientos**

José Luis Calvo Cabello, portavoz del CGPJ, informó en rueda de prensa que al pleno extraordinario asistieron 19 vocales más el presidente, Antonio Hernández Gil. El número de votos necesario para el nombramiento fue de once, en un máximo de cuatro votaciones consecutivas. Sólo en el caso de Cantabria fueron necesarias las cuatro votaciones. En el resto, fueron necesarias dos en Andalucía y Navarra, y una en las restantes.

Los magistrados elegidos para presidir los Tribunales Superiores de Justicia de las comunidades autónomas, que quedarán constituídos el próximo día 23, son los siguientes: Castilla y León: Antonio Nabal Recio, de 64 años, presidente de la Audiencia Territorial de Burgos. Consiguió amplia mayoría (15 votos, por dos de Rubén Manuel de Marino y Borrego y tres en blanco) en la votación.

Otros presidentes son, Andalucía: Andrés Márquez Aranda, de 52 años, magistrado de la Audiencia Provincial de Málaga. Resultó elegido en segunda votación, tras obtener en la primera un empate a 10 votos con el otro candidato, Caballero Bonald. Aragón: José Ramón Sanromán Moreno, de 61 años, presidente de la A.T. de Zaragoza. Obtuvo en la votación una amplia mayoría. Asturias: Eduardo Gota Losada, de 58 años, presidente de la Sala de lo Contencioso Administrativo de la Audiencia de Oviedo. Obtuvo amplia mayoría. Baleares: Angel Reigosa Reigosa, de 56 años, presidente de la A.T.de Palma. Elegido por unanimidad. Canarias: José Mateo Díaz, de 57 años, presidente de la A.T. de Las Palmas. Obtuvo amplia mayoría en la votación. Castilla-La Mancha: José Rodríguez Jiménez, de 62 años, presidente de la A.T. de Albacete. Elegido por unanimidad. Cataluña: José Antonio Somalo Jiménez, de 59 años, presidente de la A.T. de Barcelona. Obtuvo amplia mayoría. Extremadura: Jesús González Jubete, de 63 años, presidente de la A.T. de Cáceres. Obtuvo amplia mayoría. Galicia: José Cora Rodríguez, de 67 años, presidente de la A.T. de La Coruña. Obtuvo amplia mayoría. Madrid: Clemente Auger Liñán, de 55 años, presidente de la A.T. de Madrid. Obtuvo amplia mayoría. Murcia: Francisco Martínez Muñoz, de 55 años, presidente de la Audiencia Provincial de Murcia. Amplia mayoría. Navarra: Jesús María Rodríguez Ferrero, de 58 años, hasta ahora magistrado de la A.T. de Pamplona. Fue elegido en segunda votación con el mínimo de votos (11), frente a los 9 obtenidos por Marino Iracheta, presidente de la Audiencia Territorial. País Vasco: Juan Bautista Pardo García, de 63 años, presidente de la A.T. de Bilbao. Obtuvo amplia mayoría. La Rioja: Daniel Mata Vidal, de 59 años, hasta ahora presidente de la A. Provincial de Logroño. Obtuvo 12 votos, frente a los 7 obtenidos por Marino Iracheta, presidente de la A.T. de Navarra. Valencia: Juan José María Castelló-Tárrega, de 59 años, hasta ahora presidente de la A.T. de Valencia. Obtuvo amplia mayoría.

José Luis Calvo Cabello informó que en los casos en los que no han sido nombrados los presidentes de las Audiencias Territoriales para presidir el Tribunal de la comunidad correspondiente, se han valorado nuevos datos, como la modificación de la competencia territorial (Andalucía antes estaba dividida en las Audiencias de Granada y Sevilla, y ahora está englobada en el mismo Tribunal) y la diferenciación de funciones del cargo. Hasta ahora, los presidentes de A.T. sólo ocasionalmente ejercían funciones jurisdiccionales, mientras que los presidentes de los Tribunales Superiores tienen una función jurisdiccional plena y constante, al ir aparejada con el cargo la presidencia de las Salas Civil y Penal.

# Datos biográficos de Antonio Nabal, primer presidente del TSJ de Castilla y León

**Burgos (Julián Miguel de la Villa). — Como ya se venía anunciando, ayer tuvo lugar la reunión del Consejo General del Poder Judicial, para designar los presidentes de los distintos Tribunales Superiores de Justicia de las distintas comunidades autónomas y entre ellas la de Castilla y León.**

En Burgos, se venía comentando insistentemente, que el candidato más firme a la presidencia del Tribunal Superior de Justicia de Castilla y León era don Antonio Nabal Recio y esta promonición popular, ha sido confirmada por el Consejo General del Poder Judicial.

DB el domingo 12 de Enero de 1986, hacía una entrevista a don Antonio Nabal Recio con motivo de que en la semana anterior había sido nombrado presidente de la Audiencia Territorial de Burgos, y cuyo cargo viene desempeñando, pues, hace más de tres años.

Don Antonio Nabal Recio nació en Guadalajara, y cursó sus estudios de Derecho en la Universidad de Murcia; posteriormente ingresó en la carrera judicial y en el año 1949 fue nombrado juez de entrada del Juzgado de Morella, luego de Sos del Rey Católico y de Amurrio; como juez de ascenso, ejerció en Valverde del Camino y como juez de término en Tolosa.

En 23 de Febrero de 1962, fue nombrado magistrado con destino en la sala de lo civil de la Audiencia Territorial de Burgos, donde estuvo desde 1962 a 1965 y en Septiembre de 1966, como magistrado de la Audiencia Provincial de Burgos y nombrado el día 10-9-1966 magistrado de la sala de lo contencioso-administrativo de nuestra Audiencia Territorial.

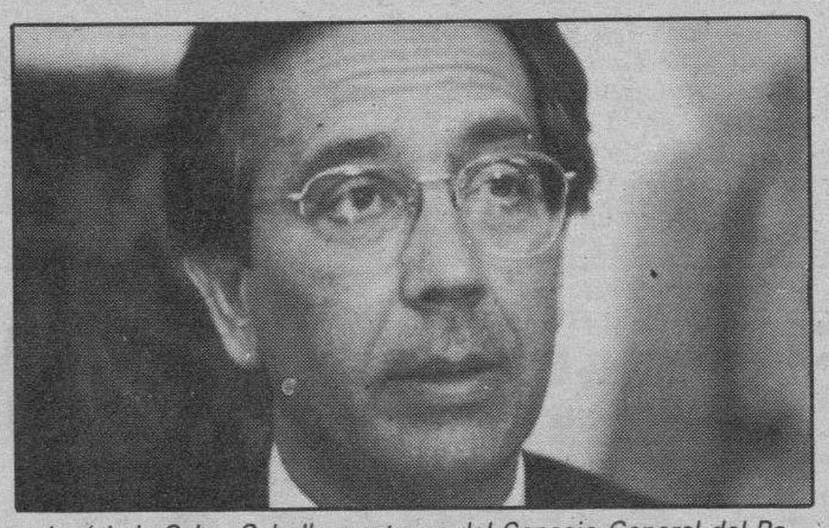

*José Luis Calvo Cabello, portavoz del Consejo General del Poder Judicial, que ayer dio a conocer los nombres de los presidentes de los Tribunales Superiores de Justicia. Telefoto Efe.*

Por decreto 1.539/74, fue nombrado presidente de la sala de lo contencioso-administrativo, con fecha 24/5/1974 y tomando posesión de su cargo el día 8/6/1974 y como tal presidente de nuestra sala de lo contencioso-administrativo, continuó hasta que fue nombrado presidente de nuestra Audiencia Territorial y tomando posesión de su cargo el martes, día 18/2/1986 en la sala de plenos de nuestra Audiencia Territorial en acto solemne y que se reflejó en Crónica Judicial del DB de fecha 19/2/1986.

Son por tanto más de 27 años los que don Antonio Nabal lleva en Burgos, y es persona suficiente y perfectamente conocida en nuestra ciudad.

En él concurre que ahora pasará a la historia como el último presidnete de la Audiencia Territorial de Burgos y como el primer presidente del Tribunal Superior de Justicia de Castilla y León, con sede en Burgos.

A este cronista le consta, que en gran parte de la población y en gran parte de la familia jurídica burgalesa, ha producido honda satisfacción esta designación.

Improba tarea tiene ante sí don Antonio, para la ubicación y formación del Tribunal Superior de Justicia con sede en Burgos y sus salas correspondientes y con el proyecto que hay de derribar por completo el edificio del palacio de justicia para hacer obras que lo hagan perfectamente adecuado a las nuevas instituciones, si bien conservándose el edificio por fuera, por su carácter artístico e histórico.

DB y este cronista, felicitan calurosamente a don Antonio Nabal Recio, nuestro primer presidente del Tribunal Superior de Justicia de Castilla y León, y le desean los mayores éxitos en su nueva función.

Aprovecho para indicar que el día 23 de Mayo a las 13 horas y en la sala de plenos de la Audiencia Territorial, tendrá lugar el solemne acto de constitución del Tribunal Superior de Justicia de Castila y León y la toma de posesión de todos los magistrados de las distintas salas que para entonces estén nombrados; que posteriormente dará una rueda de Prensa el vocal del Consejo General del Poder Judicial, que venga a Burgos al acto y se cerrará con un almuerzo en el Hotel Condestable.

Sin duda alguna, será una fecha hsitórica para Burgos, máxime si se recuerda lo mucho que se ha luchado por muchos para que esta realidad fuera concretada.

M.C.D 2018

# El PRIM no apoya al PP y CDS, por lo que la moción de censura contra Leguina no prosperará

**Madrid (Angel Ocaña/Imagen Press).— Nicolás Piñeiro, uno de los dos diputados del PRIM en la asamblea de Madrid, consumó ayer el cisma en el seno de su grupo.**

*Los diputados de la asamblea de Madrid, José Ortiz y Nicolás Piñeiro, del PRIM, abandonan la sede del partido después de comunicar a la Prensa que su formación política no respaldará la moción de censura contra Leguina, pactada entre el PP y el CDS. Telefoto Efe.*

Después de más de tres horas de reunión del comité permanente y del consejo constituyente del PRIM, las dos facciones representadas por Piñeiro y por José Luis Ortiz, el otro diputado, no lograron acercar posiciones, y mientras aquél anunciaba su abstención, éste se mostraba partidario de apoyar la moción de censura.

A pesar de este contratiempo, que podría repercutir en el futuro de los pactos del centro-derecha, el CDS confirmó que se mantienen las mociones de censura en todos los lugares previstos.

El acuerdo al que llegaron el lunes «populares» y «centristas» se basaba en la formación de un Gobierno de coalición en la comunidad de Castilla y León, y en la presentación de mociones de censura en Madrid (Ayuntamiento y comunidad) y en Murcia, Jaén, Guadalajara e Ibiza.

A pesar de lo anunciado por el CDS, el futuro del pacto puede verse en peligro, ya que estaba previsto que Rodríguez Sahagún se colocara como nuevo alcalde y Ruiz Gallardón presidente de la comunidad. Está por ver, por tanto, que el PP acceda a que el representante centrista esté al frente del Ayuntamiento, sin la contrapartida de ostentar el gobierno regional.

El comité permanente y el consejo constituyente del PRIM acordaron «continuar manteniendo la independencia que le caracteriza como partido regionalista, y no entrar en los planteamientos que desde los distintos partidos que integran la asamblea han surgido durante las últimas semanas», según un comunicado emitido al final de esa reunión. Piñeiro manifestó que, en las conversaciones mantenidas, ningún programa de gobierno le convenció, y de ahí su próxima abstención.

Así las cosas, el resultado de la moción de censura será de 48 votos a favor (PP, CDS y Ortiz), 47 en contra (PSOE e IU), y una abstención, la de Piñeiro. Para que prospere es necesaria la mayoría absoluta, lo que ya no ocurrirá.

Ortiz, en una tumultuosa rueda de prensa celebrada en la tarde de ayer, desmintió que en las conversaciones mantenidas con el PP, el CDS o el PSOE se hablase de «posibilidades económicas», es decir, de ofrecer dinero para apoyar a una opción u otra. «Eso es algo ruín, y ni mi persona ni mi escaño están en venta», dijo. Lo que no ocultó es que ambas partes ofrecieron a los consejeros del PRIM responsabilidades gubernamentales. En tal sentido, el centro-derecha les habló de la consejería de Cooperación y Agricultura, ampliable a alguna más, y el PSOE, de otras dos, sin concretar.

### Traición

Aunque señaló que «hablar de traición», por parte de Piñeiro, «es muy fuerte», Ortiz dejó entrever que su compañero de grupo podría haber mantenido negociaciones con Leguina a espaldas suyas. «Estaba convencido de que Piñeiro se sumaría a la moción de censura, porque en estos dos últimos años han sido más las veces las que hemos criticado al gobierno que las que le hemos prestado nuestro apoyo». Dijo desconocer si Piñeiro, que hoy protagonizará una rueda de prensa, tendrá alguna responsabilidad en el futuro consejo de gobierno de la comunidad de Madrid. «Se lo he preguntado, pero no me ha querido responder».

En otro momento, Ortiz pidió que se consulte a las bases si quieren o no apoyar la moción de censura, decisión que, dijo, debería ser vinculante «para un parlamentario que pertenece a un partido». «Tenemos la obligación de consultar a nuestros afiliados», agregó, pero no quiso dar cuenta de su número, a pesar de la insistencia de los periodistas.

Ortiz negó que el PRIM estuviese dividido, y echó a Piñeiro en cara «la falacia y la irresponsabilidad de definir al PRIM como partido de centro-izquierda». Según los estatutos, «mi partido se define como independiente, democrático, renovador y de vocación regionalista». Asimismo, confesó que es posible que, si se mantienen las discrepancias entre ambos parlamentarios, no podrán seguir en el mismo grupo.

### Sí contra Barranco

El portavoz del PP en el Ayuntamiento de Madrid, Alvarez del Manzano, se mostró sorprendido ante los rumores que circularon en la tarde de ayer de que el PP se opondría a los pactos con el CDS y a la consiguiente moción de censura contra Barranco. Reiteró que, a pesar de que la moción no saldrá adelante en la comunidad de Madrid, tanto él como sus concejales han decidido unánimemente aceptar las decisiones del partido y de su comité ejecutivo.

Igualmente, garantiza que su posición ha sido y es favorable en todo momento a los pactos, y especialmente a la moción contra un gobierno municipal «cuya actuación política hace imprescindible esta moción».

Ruiz Gallardón calificó la conducta del parlamentario del PRIM, Nicolás Piñeiro, de «traición» y «burla de la voluntad de los electores», a la vez que culpó al PSOE de esa última decisión del diputado.

Por su parte, Leguina declaró que si la moción de censura se mantiene «está condenada al fracaso. Por lo tanto, nosotros tenemos la obligación de seguir gobernando como partido más votado y, además, mantener la estabilidad institucional».

Agregó que tratará de salir de la crisis «provocada desde fuera por unos acuerdos nacionales, para mí incomprensibles, entre el CDS y el PP». Calificó de «progresista» el programa de gobierno con el que se presentó el CDS a las últimas elecciones autonómicas, y criticó que ahora «dé un giro y se abrace al PP».

Por último, negó que en sus conversaciones con los dos diputados del PRIM entrase en ofertas concretas de gobierno. «Simplemente, han sido unas conversaciones sobre temas generales de política, que se retomarán, con toda seguridad, como con otros grupos políticos».

# El coste del «giro social» repercutirá en las CC.AA. de régimen común

Madrid (Colpisa, M.J.A.).— El coste del «giro social» repercutirá sobre todo en las comunidades autónomas de régimen común (todas, excepto País Vasco y Navarra), y supondrá un recorte de unos 39.000 millones sobre el presupuesto de 1989, con el siguiente efecto: minoración de 11.000 millones de pesetas en el Fondo de Compensación Interterritorial, con impacto proporcional a las cuantías; rebaja de otros 13.000 millones en la cifra presupuestada para la participación de las comunidades autónomas de régimen común en los ingresos del Estado, y recorte de otros 15.000 millones de pesetas en los fondos para las entidades locales.

El secretario de Estado de Hacienda, José Borrell, explicará las modificaciones derivadas del «giro social» ante la Comisión de Presupuestos del Congreso de los Diputados el próximo día 16. Según el Ministerio de Economía y Hacienda, el recorte a las entidades territoriales está justificado en la aplicación automática de los criterios de la Ley Orgánica de Financiación de las Comunidades Autónomas (LOFCA), que establece una relación de equivalencia del FCI con el 30 por ciento de la inversión nueva del Estado, un concepto particularmente afectado por el recorte presupuestario. Se considera lógica, además, la minoración de la participación de las CC.AA. en los ingresos del Estado, lo que favorece a las comunidades de régimen económico pactado, que no toman parte de este mecanismo de financiación.

### Borrador del REF

En otro orden de cosas, las bases para el nuevo Régimen Económico Fiscal de Canarias están a punto de ser concluídas en sus tres ámbitos: el económico, en el que trabaja la Secretaría de Estado de Economía; el fiscal, que se enmarca en la Secretaría de Estado de Hacienda y el que vincula la comunidad con la CEE, en la órbita de la Secretaría de Estado para las Relaciones con el Mercado Común.

La propuesta fiscal podría orientarse en la línea de un IVA reducido coexistente con los arbitrios, un tratamiento semejante al de los territorios de ultramar franceses, pero esta fórmula pasa por una adscripción a la CEE. Puesto que se trata de conseguir un determinado nivel de recaudación, la supresión de los arbitrios habría de compensarse con aumento en los tipos del IVA, parece ser la tesis de la Administración estatal.

# Anaya, la ONCE y Berlusconi fundan «Tele 5», aspirante a un canal de TV

Madrid (Colpisa, Mercedes Rodríguez).— El grupo editorial Anaya, la ONCE y la empresa del grupo Berlusconi «Fininvest» son los principales promotores de una nueva sociedad, «Tele 5», que acaba de crearse con la finalidad de optar a uno de los tres canales que TV privada que otorga la Ley. Además de estas tres empresas, que participan cada una con un 25 por ciento del capital, se reparten el 25 por ciento restante «H Capital» y «Chocolates Trapa».

Miguel Durán, Silvio Berlusconi y Germán Ruipérez firmarán hoy, jueves, el acuerdo de creación de la nueva sociedad, como máximos representantes del accionariado de «Tele 5».

Con la creación de «Tele 5» son en estos momentos tres las empresas constituídas que aspiran a la concesión de un canal. La semana pasada, «Antena 3 Televisión» presentó oficialmente su oferta al concurso abierto por la Administración y hoy mismo presentará también su solicitud ante la Dirección General de Telecomunicaciones «Canal Plus», sociedad promovida por el grupo editorial «Prisa», editores del diario «El País», «Canal Plus» de Francia, así como varias empresas financieras y de la Banca privada. Por otra parte hoy se presenta en Madrid, a los medios informativos, «C Televisión S.A.», sociedad constituída por un grupo de empresarios catalanes, vinculados a Jordi Pujol, que tiene previsto presentar su solicitud oficial a la concesión de un canal privado mañana viernes.

### La incógnita de «Zeta»

El grupo editorial Zeta, una de las empresas de la comunicación que tradicionalmente viene manifestando su interés por optar a una concesión, guarda un estricto silencio en torno a las negociaciones con varias empresas financieras y de la comunicación para concretar su correspondiente proyecto. Fuentes cercanas a este medio informativo admiten que se mantienen contactos con el canal de televisión francés TF1, que participaría con un 12 por ciento del capital de la sociedad a constituir y Pathé España, empresa ligada al empresario italiano Giancarlo Parreti. «Univisión», la sociedad promovida por «Zeta» para acceder a un canal privado, cuenta con un capital de 15.000 millones de pesetas. Berlusconi fue uno de los empresarios que mantuvo contactos con «Zeta», aunque finalmente la participación del empresario italiano se ha establecido en «Tele 5».

El principal obstáculo de las empresas inversoras extranjeras para participar en el proyecto de la televisión privada son las limitaciones legales que juegan contra reloj, ya que el 17 de mayo se cierra el plazo oficial para la presentación de solicitudes, y antes de esta fecha ha de aprobarse cualquier entrada de capital en la Dirección General de Transacciones Exteriores, del Ministerio de Economía y Hacienda.

M.C.D 2018

# La «troika» del Grupo de Trevi se reúne hoy en Madrid

Madrid, (Pedro Hortas/ Imagen Press).— Los ministros de Interior de Grecia, Francia y España, que componen la «troika» del Grupo de Trevi, se reúnen hoy en Madrid, precediendo al encuentro ministerial, que tendrá lugar mañana. Bajo la presidencia de Corcuera, los ministros abordarán algunos aspectos comunes en materia de seguridad. La creación de una secretaría permanente del Grupo, para coordinar las actuaciones policiales, y las consecuencias de la eliminación de fronteras prevista para 1993, serán dos de los principales asuntos a tratar.

El proyecto de creación de una estructura administrativa permanente del Grupo de Trevi es una de las propuestas que España lleva a los ministros comunitarios, así como el estudio de medidas compensatorias, de carácter policial, ante la supresión de controles fronterizos interiores. Otros asuntos propuestos por la presidencia española son la redefinición de la cooperación con terceros países, la creación de unidades centrales de inteligencia en materia de tráfico de drogas, el establecimiento de nuevas vías de relación con el Consejo de Europa sobre violencia en el deporte, y la necesidad de avanzar en la discusión sobre la definición del «delito comunitario».

A la reunión de mañana asistirán el fiscal general de EE.UU., Richard Thornburgh; el director general del FBI, William Sessions; el ministro del Interior de Austria, Franz Loschnak; los titulares de Justicia de Suiza y Noruega, Arnold Koller y Helen Bosterud; el ministro de Administración Pública de Suecia, Bengt Johansson; y el ministro del Interior de Marruecos, Driss Basri.

Mañana, antes de la reunión ministerial, tendrá lugar el encuentro del Grupo de Inmigración, presidido por el director general de Asuntos Consulares español, que se encarga de asuntos relacionados con visados, falsificación de documentos, asilo e informática. Entre los asuntos que este Grupo llevará a la reunión, destacan la propuesta de creación de un grupo de informática que desarrolle un banco de datos único para los países miembros en materia de visados, y la presentación de un informe sobre redes clandestinas de inmigración.

La reunión del Grupo de Trevi se desarrollará bajo extraordinarias medidas de seguridad.

# Funeral por los policías asesinados en Alcalá

**Madrid (Efe).— El funeral por los dos policías muertos la noche del lunes, en el atentado perpetrado por ETA en las proximidades de la prisión de Alcalá-Meco, se celebró ayer en estricta intimidad en la Academia de la Policía de Canillas.**

Junto a los familiares y amigos de los fallecidos asistieron al funeral los ministros Corcuera y Múgica, los directores de la Policía y de la Guardia Civil, Rodríguez Colorado y Roldán, Ana Tutor y Leguina.

El cuerpo de José Antonio Montes Gila fue enterrado, después del funeral, hacia las once de la mañana, en un pequeño cementerio del pueblo de Barajas, mientras que su compañero, Juan Antonio García Andrés, fue incinerado en La Almudena.

El funeral comenzó hacia las nueve y media de la mañana, en la Academia de la Policía de Madrid, a la que por deseo expreso de los familiares no se permitió el acceso de informadores ni de público. Sin embargo, en los accesos al recinto policial, casi dos centenares de personas aguardaron la salida de los feretros de los policías muertos para tributarles un fuerte aplauso.

Tras el funeral, más de un centenar de vehículos con los familiares y asistentes al acto se dirigieron a los cementerios de Barajas y La Almudena, precedidos de los féretros con los cuerpos de los policías nacionales, que iban envueltos en la bandera nacional.

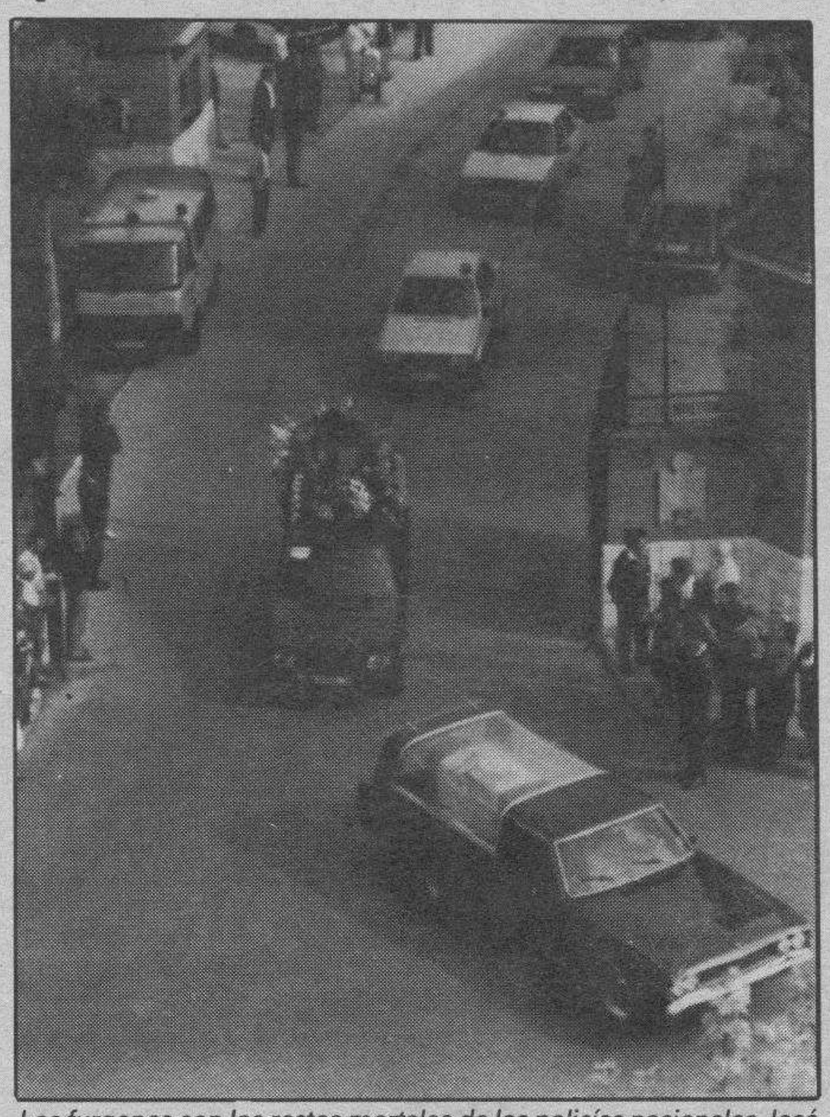

*Los furgones con los restos mortales de los policías nacionales José Montes Gila y Juan Antonio García Andrés abandonan la antigua Academia de Policía de Canillas. Telefoto Efe.*

La práctica totalidad de los sindicatos de Policía y de funcionarios de prisiones han mostrado su repulsa por el atentado, y han indicado que no caerán en la provocación que pretenden hacer los terroristas.

Por el momento no se ha podido detener a los autores del atentado, que, según las investigaciones, podrían pertenecer a un comando de ETA desplazado desde el País Vasco o Francia para realizar la acción.

### El SUP pide ayuda

El SUP, mayoritario en el cuerpo, ha solicitado a la Ertzantza un mayor compromiso en la lucha antiterrorista, al tiempo que hizo un llamamiento a todas las fuerzas políticas democráticas para que continúen apoyando al Gobierno en la «represión» de ETA. El secretario de organización del SUP, Rafael López Fonseca, señaló ayer en una conferencia de prensa celebrada en Madrid que desde que la banda armada rompió la tregua el Ejecutivo no ha adoptado ninguna iniciativa para erradicar el terrorismo.

Tras recordar que el SUP apoyó las conversaciones de Argel, López Fonseca dijo que una de las medidas que considera válidas para «la represión de los terroristas» es la expulsión de dirigentes etarras desde Argelia a terceros países. «Para acabar con ETA —continuó—, es necesario todo el apoyo de las fuerzas democráticas. Los compañeros de la Ertzantza tienen mucho que decir, y no deben ser reticentes a trabajar codo a codo con las FSE y compartir toda la información que tienen».

### Los funcionarios cumplirán

Múgica afirmó ayer, en el Congreso, que los funcionarios de prisiones «van a cumplir su mandato constitucional sin dejarse coaccionar ni chantajear».

Enrique Múgica, en unas declaraciones en los pasillos del Congreso sobre la actitud mantenida por algunos funcionarios de prisiones tras el atentado de ETA contra la cárcel de Alcalá-Meco, dijo que en una reciente reunión de trabajo con los sindicatos mayoritarios del sector, éstos «manifestaron que los funcionarios van a cumplir el mandato que la Constitución les confiere».


CENTRO DE ASISTENCIA SOCIAL
C.E.A.S.
BELORADO (Burgos)

OFERTA DE VACACIONES VERANO 1989

PROGRAMA DE DESARROLLO COMUNITARIO
COMARCA DE BELORADO-MONTES DE OCA

CAMPOS DE TRABAJO INTERNACIONALES:

* **VILLAFRANCA MONTES DE OCA 1:** Del 8 al 28 de Julio
  ACTIVIDAD: Acondicionamiento de los locales de las Escuelas
* **VILLAFRANCA MONTES DE OCA 2:** Del 5 al 26 de Agosto
  ACTIVIDADES: Elaboración de un dosier de criterios de educación medio ambiental
* **FRESNEDA DE LA SIERRA 1:** (Alojamiento en tiendas de campaña), del 9 al 30 de Agosto
  ACTIVIDAD: Acondicionamiento de un local del Ayuntamiento y colaboración en la edición de una guía turística de montaña

**N.º DE PARTICIPANTES: 26, DE 18 A 25 AÑOS.**
**CUOTA DE INSCRIPCION: 6.000 PESETAS**

CAMPAMENTOS:

* **PRADOLUENGO 1:** Del 1 al 15 de Julio
* **PRADOLUENGO 2:** Del 16 al 30 de Julio
* **VALMALA 1:** Del 16 al 30 de Julio

**PARA CHICOS/AS, DE 11 A 14 AÑOS.**
**CUOTA DE INSCRIPCION: 12.000 PESETAS**

COLONIAS:

* **PRADOLUENGO 1:** Del 1 al 15 de Julio
* **PRADOLUENGO 2:** Del 16 al 30 de Julio

**PARA CHICOS/AS DE 8 A 12 AÑOS.**
**CUOTA DE INSCRIPCION: 12.000 PESETAS**

Para tramitación de inscripciones y ampliación de la información, dirigirse a C.E.A.S. de BELORADO (Ayuntamiento de Belorado, Plaza Mayor, s/n., teléfono 58 06 20, de 12 a 15 horas).



CAMARA OFICIAL DE COMERCIO E INDUSTRIA DE BURGOS

APD
ENTIDAD DE UTILIDAD PUBLICA
ASOCIACION PARA EL PROGRESO DE LA DIRECCION

Almuerzo-Coloquio

ACTUALIDAD Y PERSPECTIVAS DE LA ECONOMIA DE CASTILLA Y LEON

Presidente-Moderador:

**D. CARLOS DELCLAUX ORAA**
Presidente A.P.D. Zona Norte

Intervendrán:

**EXCMO. SR. D. JOSE MARIA AZNAR LOPEZ**
Presidente de la Junta de Castilla y León

**EXCMO. SR. D. MIGUEL PEREZ VILLAR**
Consejero de Economía y Hacienda de la Junta de Castilla y León

**EXCMO. SR. D. JESUS POSADA MORENO**
Consejero de Fomento de la Junta de Castila y León

**EXCMO. SR. D. FERNANDO ZAMACOLA GARRIDO**
Consejero de Agricultura, Ganadería y Montes de la Junta de Castilla y León

Mensaje:

**La Asociación para el Progreso de la Dirección y la Cámara Oficial de Comercio e Industria de Burgos organizan una reunión singular cuyo objetivo es servir de foro para que los Empresarios reciban información de primera mano de los máximos responsables de la Administración Autónoma.**

Información General:

**Día:** 12 de Mayo de 1989
**Hora:** 12 Horas
**Lugar:** Salón Principal del Hotel Condestable. Burgos
**Almuerzo:** Hotel Condestable.

Inscripción:

**Quienes deseen asistir deberán retirar la Tarjeta correspondiente en las Oficinas de la Cámara de Comercio e Industria de Burgos, calle San Carlos, 1-1.º. Teléfonos 201844 y 208960.**


M.C.D 2018

## NUEVO CENTRO DE ATENCION AL CLIENTE.

# Toda nuestra atención, más cerca de usted.

### Usted es nuestro centro de atención.

*Desde ahora Burgos cuenta con un Centro de Atención al Cliente.*

*Un centro de Repsol Butano que nace con una actitud de innovación y servicio, para satisfacer las necesidades que exigen los nuevos tiempos y para tener siempre a nuestros clientes como centro de atención.*

*Dedicado a atenderle. A ocuparse de que usted reciba el servicio adecuado. A defenderle como consumidor. A ofrecerle nuevas y más amplias actividades y servicios. A darle cualquier información sobre los gases butano y propano. A realizar nuevos contratos.*

*Personalmente. Como usted merece. Porque, para nosotros, usted es siempre un cliente muy especial.*

### Ahora atendemos sus pedidos de bombonas por teléfono en este número: 27 60 60

*Con una simple llamada nos tiene a su disposición para atender todos sus pedidos de bombonas. Ininterrumpidamente.*

*Porque desde ahora nos ocupamos de ello. Para que usted reciba su pedido con toda rapidez y garantía. Para darle el mejor y más eficaz servicio.*

*Llámenos al servicio de pedidos. Queremos que usted reciba la atención más adecuada y tenga siempre cubiertas sus necesidades de gas.*

### Para asistencia técnica tenemos a su disposición este teléfono: 27 35 36

*Para cualquier dificultad en el funcionamiento de su instalación, tenemos una respuesta urgente de asistencia técnica.*

*Llámenos. Con la máxima rapidez, el Centro de Atención al Cliente le atenderá y se encargará de que le envíen un técnico para resolver su problema.*

### Ya tiene donde ver las mil aplicaciones de nuestro gas.

*En nuestra exposición permanente usted puede conocer las últimas novedades en aparatos a gas para sistemas de calefacción, cocina y agua caliente. Nuestro personal especializado le informará sobre sus posibilidades para que usted les saque el máximo partido.*

*Además, en el Centro de Atención al Cliente se impartirán charlas y coloquios sobre las aplicaciones del gas.*

Venga a conocer el Centro de Atención al Cliente. Ponemos toda nuestra atención más cerca de usted.

**CENTRO DE ATENCION AL CLIENTE.**
Avda. Reyes Católicos, 6. Burgos.

**Llámenos.**
**27 60 60.**

REPSOL BUTANO

M.C.D 2018

# La rápida elaboración del PDR fue debida a la colaboración autonómica

Madrid (Efe).— El secretario general de Planificación y Presupuestos del Ministerio de Economía, Antonio Zabalza, afirmó ayer en el Congreso que la rápida elaboración del Plan de Desarrollo Regional (PDR) fue debida a la profesionalidad y espíritu de colaboración de los representantes de las comunidades autónomas.

Zabalza, que respondió en la Comisión Mixta para las Comunidades Europeas a una pregunta del diputado de IU/IC, Ramón Espasa, sobre la participación de las gobiernos autónomos en el PDR, indicó que «no hay ningún misterio en el corto plazo empleado» para sacar adelante este plan, ya que el Gobierno había comenzado a trabajar con anterioridad en ello.

Asimismo, señaló que el PDR, que fue presentado en Bruselas el pasado 28 de marzo, «se refiere tan sólo a aquellas regiones que fueron clasificadas como pertenecientes al objetivo número 1 de la CEE, que pretende fomentar el desarrollo en las zonas menos favorecidas de la CEE».

«Por tanto, la delimitación de estas regiones no es el resultado de una elección del Gobierno español, sino que se deriva de la aplicación por parte de la Comisión de la CEE de los criterios establecidos en el artículo número ocho de su propio reglamento», añadió.

Las regiones incluídas en el objetivo número 1 son Andalucía, Asturias, Castilla y León, Castilla-La Mancha, Ceuta, Melilla, Valencia, Canarias, Extremadura, Galicia y Murcia. No obstante, Zabalza afirmó que «todas las comunidades autónomas podrán beneficiarse en alguna medida del FEDER», porque la mayoría de las que no pertenecen al objetivo número 1, están incluídas en el objetivo número 2, que hace referencia a la recuperación de regiones en declive industrial.

Para este segundo grupo de regiones el Gobierno acordó presentar el PRR, y «aún queda la posibilidad de incluir la comunidad de Baleares en el mapa de las regiones 5-B, referido a las zonas agrícolas que sufren retrasos», dijo.

Zabalza resaltó que la decisión gubernamental de presentar un plan único para las regiones incluídas en el objetivo número 1 fue totalmente consensuada con las autoridades autonómicas que participaron en los diversos contactos bilaterales y multilaterales previos a la elaboración del PDR.

«En la reunión del pasado 15 de diciembre se acordó que los gobiernos regionales remitieran a Economía sus propios planes del PDR, para ser incluídos en el Plan global», manifestó Zabalza.

Señaló que, una vez recibidos los diferentes planes regionales, el Ministerio elaboró un borrador que fue enviado a los gobiernos autónomos, hasta que el 12 de marzo de este año fue aprobado el texto definitivo con las nuevas aportaciones efectuadas por las diferentes comunidades.

# El Senado aprobó el documento sobre los malos tratos a la mujer

Madrid (Colpisa, Milagros Iglesias).— La Comisión de Relaciones con el Defensor del Pueblo y de los Derechos Humanos aprobó ayer, por unanimidad, la ponencia de malos tratos a mujeres. El documento será debatido en el pleno del Congreso el próximo día 23. Lucía Urcelay, coordinadora de la ponencia, destacó que las aportaciones más importantes del estudio se concentran en las recomendaciones que recogen diferentes propuestas de actuaciones en los campos sociales, judiciales, policiales y administrativos. Los datos que figuran en el estudio señalan que el pasado año el número total de denuncias ascendió a 14.461; 748 menos que en 1987, cuya totalidad fue de 15.209 denuncias. La senadora destacó que se estima que sólo se denuncia un 10 por ciento de los casos. En opinión de Urcelay, este descenso no se debe a una reducción real de los malos tratos sino a la falta de información.

Manifestó que España no se diferencia, ni a favor ni en contra, de Europa con respecto a los malos tratos. «Lo más relevante de este fenómeno, añadió, es la falta de datos y la ausencia de mentalidad social de los países que sigue considerando de poca importancia este tipo de hechos, sin darse cuenta que la violencia genera violencia».

Dentro de las causas de malos tratos, el documento detalla que su origen no hay que buscarlo tanto en factores desencadenantes de la agresión como el alcohol, el paro o la pobreza, como, de acuerdo con las opiniones más extendidas, en la situación estructural de desigualdad real que aún se encuentra la mujer dentro de la sociedad. «La dependencia económica, el reparto de papeles y funciones dentro de la familia, en la que la mujer sigue teniendo la consideración de subordinada, el mantenimiento de los estereotipos sexuales, son causas profundas que posibilitan los malos tratos sobre las mujeres».

La ponencia recomienda que las actuaciones más inmediatas se concentren en los siguientes campos: conocimiento e investigación de la dimensión y problemática de los malos tratos a las mujeres dentro de la familia; prevención de los malos tratos; medidas en los terrenos policial y judicial y servicios sociales. En cuanto a la acción preventiva, se recomiendan acciones de información, formación y difusión, encaminadas a provocar un cambio de mentalidad en cuanto a la consideración del problema como algo privado o sin importancia, así como medidas que cambien el «status» de desigualdad de la mujer en nuestra sociedad.

# El cardenal primado inauguró el Congreso del XIV centenario del Concilio III de Toledo

**Toledo (Efe).— El cardenal primado de España, Marcelo González Martín, afirmó ayer que «la fe religiosa que procesamos hoy es la misma que fue proclamada oficialmente hace catorce siglos en Toledo».**

González Martín hizo esta afirmación durante la apertura del Congreso Internacional del XIV Centenario del Concilio III de Toledo, con el que se conmemoran los 1.400 años de aquella asamblea conciliar que congregó a todos los obispos de la España visigótica para proclamar oficialmente la conversión al cristianismo.

El cardenal primado destacó en su discurso que «un día como hoy hace catorce siglos, los caminos de España estuvieron cruzados por caminantes de distintos puntos de la península, que tuvieron que pasar diversas fatigas hasta llegar a Toledo, sólo compensados por el gozo de asistir a la proclamación del estado confesional».

González Martín estableció una similitud entre el espíritu que movió a aquellas gentes y el que motiva actualmente al Papa Juan Pablo II en sus viajes, «que es la búsqueda de la unidad del mundo».

Según el arzobispo de Toledo, cada día se pone más de relieve la significación del Concilio III de Toledo, «que supuso —dijo— la conversión de los dominadores a la religión de los dominados, porque ésta era la religión de Cristo».

González Martín destacó también que la filosofía de este Concilio toledano «aún pervive en nuestros días», como lo demuestra que «a pesar de tantos fallos y defectos, haya habido tanta floración de virtudes en mujeres, hombres y gobernantes».

La primera ponencia del Congreso Internacional corrió a cargo del profesor de la Universidad de Navarra José Orlandis Rovira, quien disertó sobre el significado del Concilio III en la historia hispánica y universal.

Para el profesor navarro, esta efémerides «no sólo constituyó un momento esencial en el proceso de configuración de la realidad política de España, sino que fue decisivo para la historia de la Iglesia universal».

Orlandis Rovira destacó el «protagonismo» adquirido por el Rey Recaredo en este hecho histórico —bajo cuyo reinado se produjo— y el de su padre, Leovigildo, a quien los observadores contemporáneos, afirmó, consideran el autor del primer intento de unificación nacional española en los terrenos político, jurídico, social y religioso.

El ponente recordó a los congresistas que aunque la conversión del arrianismo al cristianismo fue proclamada por Recaredo el 8 de mayo del 589, este Rey se había convertido al catolicismo dos años antes, durante los que luchó contra la herejía arriana.

Orlandis Rovira afirmó que, a su juicio, «el mayor logro del Concilio III de Toledo fue la conversión de los godos al catolicismo y el cierre del ciclo vital de la tradición arriana en el Estado español».

Tras el acto inaugural, se dió lectura a un escrito remitido por el secretario de Estado del Vaticano, Agostino Casaroli, al arzobispo de Toledo, en el que se afirma que el Papa Juan Pablo, informado de este Congreso, «quiere hacer llegar su cordial saludo y su mensaje en esta efémerides, tan llena de significado para la historia eclesiástica y civil de la noble nación española».

El Congreso Internacional sobre el Concilio III de Toledo congrega hasta el próximo día 14 a destacados visigotistas, mozarabistas e hispanistas de todo el mundo, entre los que destaca el profesor alemán Stephan Kuttner, experto en Derecho y poseedor de 23 doctorados «honoris causa».

Los temas que se abordarán a través de las 24 ponencias y más de 30 comunicaciones abarcan desde la historia, el derecho y la filología hasta la arqueología, la literatura o la teología.

Además de este congreso, se desarrollarán otra serie de actos y celebraciones conmemorativos, entre los que destaca una mesa redonda de intelectuales, el próximo 23 de mayo en Madrid, una ruta turística por la España visigoda, una Semana Mariológica Nacional y la VIII Asamblea Nacional de Archiveros de España.

La Conferencia Episcopal Española publicó, el pasado 23 de septiembre, una instrucción colectiva que, bajo el título de «La fe católica en los pueblos de España», analiza los aspectos históricos y actuales de este centenario.

# «Enresa» almacenará los pararrayos radiactivos en el extranjero

Madrid (Efe).— El presidente de «Enresa», Juan Manuel Kindelán, informó ayer en el Congreso que su empresa negocia con un país extranjero el almacenamiento de pararrayos radiactivos ante la dificultad que existe en España para la construcción de un recinto donde depositarlos.

Kindelán, que compareció ante la Comisión de Industria del Congreso para informar sobre el desarrollo de los trabajos de «Enresa» respecto al almacenamiento de los residuos nucleares, insistió en la necesidad de que se considere este asunto un «tema menor».

Mientras ningún Ayuntamiento acepte la construcción en su zona de un almacén, «no podremos retirar ninguno de los que consideramos conveniente eliminar» señaló, y subrayó que sólo entrañan algún tipo de peligro aquellos pararrayos que se pueden caer.

Explicó que en el caso de que se tenga que llegar a un acuerdo con un país extranjero, a éste sólo se llevará el americio que se extraiga de los pararrayos.

El presidente «Enresa» insistió en la escasa peligrosidad que entraña la actual situación de los pararrayos radiactivos en España, y reconoció que de los 21.500 que hay, sólo 9.800 están totalmente localizados.

Kindelán se refirió asimismo al almacén nueclear de El Cabril, Córdoba, sobre el que existe un proyecto para ampliar su capacidad de 15.000 bidones a 250.000. Mantuvo que se ha logrado en la población de El Cabril un clima de aceptación mejor respecto al de años anteriores.

# Carlos Romero analizó los precios agrarios con los consejeros autonómicos de Agricultura

**Madrid (Efe).— El ministro de Agricultura, Pesca y Alimentación, Carlos Romero, se reunió ayer con los consejeros de Agricultura de todas las comunidades autónomas para estudiar la regulación de los mercados agrarios durante la campaña 1989-1990.**

*El ministro de Agricultura, Carlos Romero, reunido ayer en la sede de su Departamento con los consejeros de Agricultura de las distintas comunidades autónomas. Telefoto Efe.*

La reunión, que se enmarca dentro de las convocatorias periódicas de la Conferencia Sectorial de la Agricultura española, sirvió para analizar la incidencia en el mercado español, del acuerdo alcanzado por el Consejo de Ministros de la Comunidad Europea en los precios agrícolas de la misma campaña.

Además, los representantes de las Administraciones central y autonómicas trataron sobre otros asuntos de interés relacionados con el semestre de la presidencia española del Consejo, como el debate en torno al compromiso de aplicación de una acción forestal común. La puesta en marcha de esta acción forestal, que se llevará a cabo tras la creación de una serie de reglamentos, supondrá, según fuentes ministeriales, «por primera vez desde su creación, un compromiso firme de la CEE con el sector forestal».

Romero y los consejeros autonómicos analizaron, asimismo, el desarrollo de la gestión presupuestaria para 1989 de las partidas correspondientes a las inversiones públicas contempladas por el Ministerio de Agricultura, y cuya gestión depende «en buena medida» de las comunidades autónomas.

M.C.D 2018

SERIE LIMITADA

# PEUGEOT GREEN

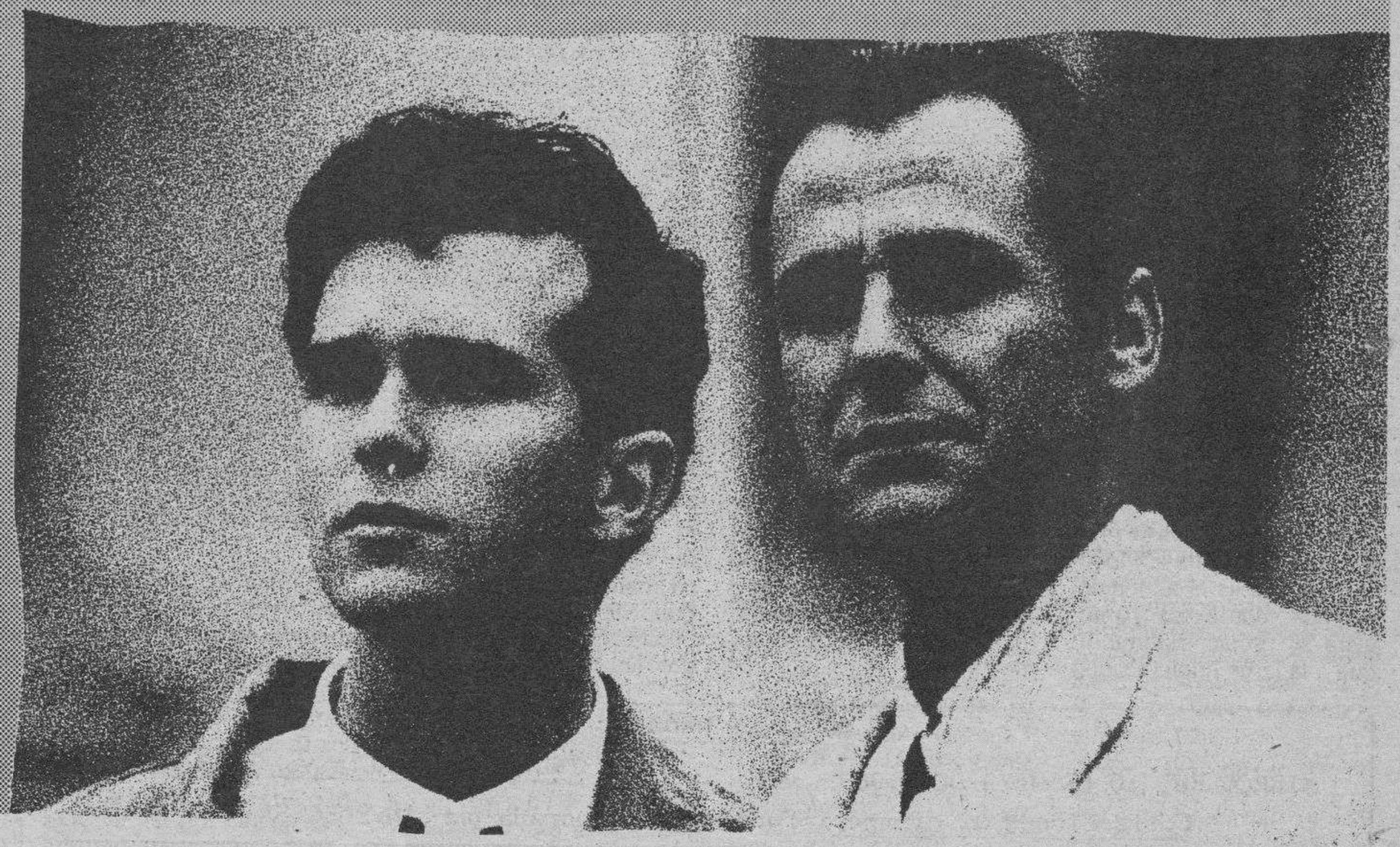

## DOS HOMBRES Y UN ESTILO.

SI TE SEDUCE LO EXCLUSIVO, LO TIENES.
SI TE VA EL ESTILO, CUENTA CON EL.
SI TE GUSTA QUE TE ADMIREN, AQUI ESTA LA NUEVA SERIE GREEN DE PEUGEOT.
DOS MODELOS —205, 309—, PERO UN ESTILO EN COMUN MUY PARTICULAR.

FIJATE QUE DETALLES:
TECHO CORREDIZO AHUMADO, LUNETAS TINTADAS, Y UNA TAPICERIA MUY PARTICULAR.
SERIE PEUGEOT GREEN. DOS FORMAS DISTINTAS DE SER DIFERENTE.

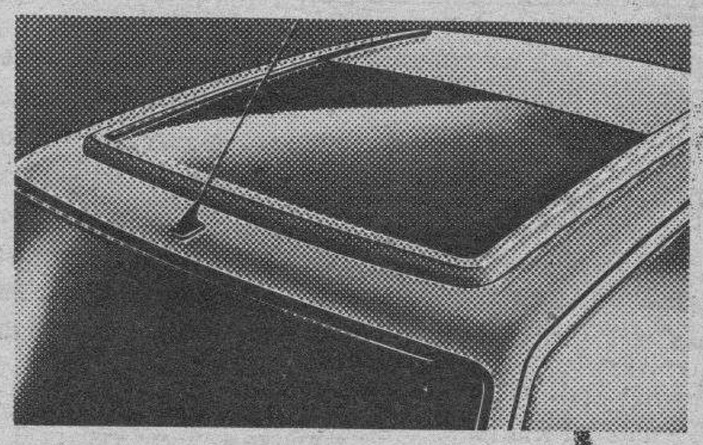

¿CUAL ES LA TUYA?

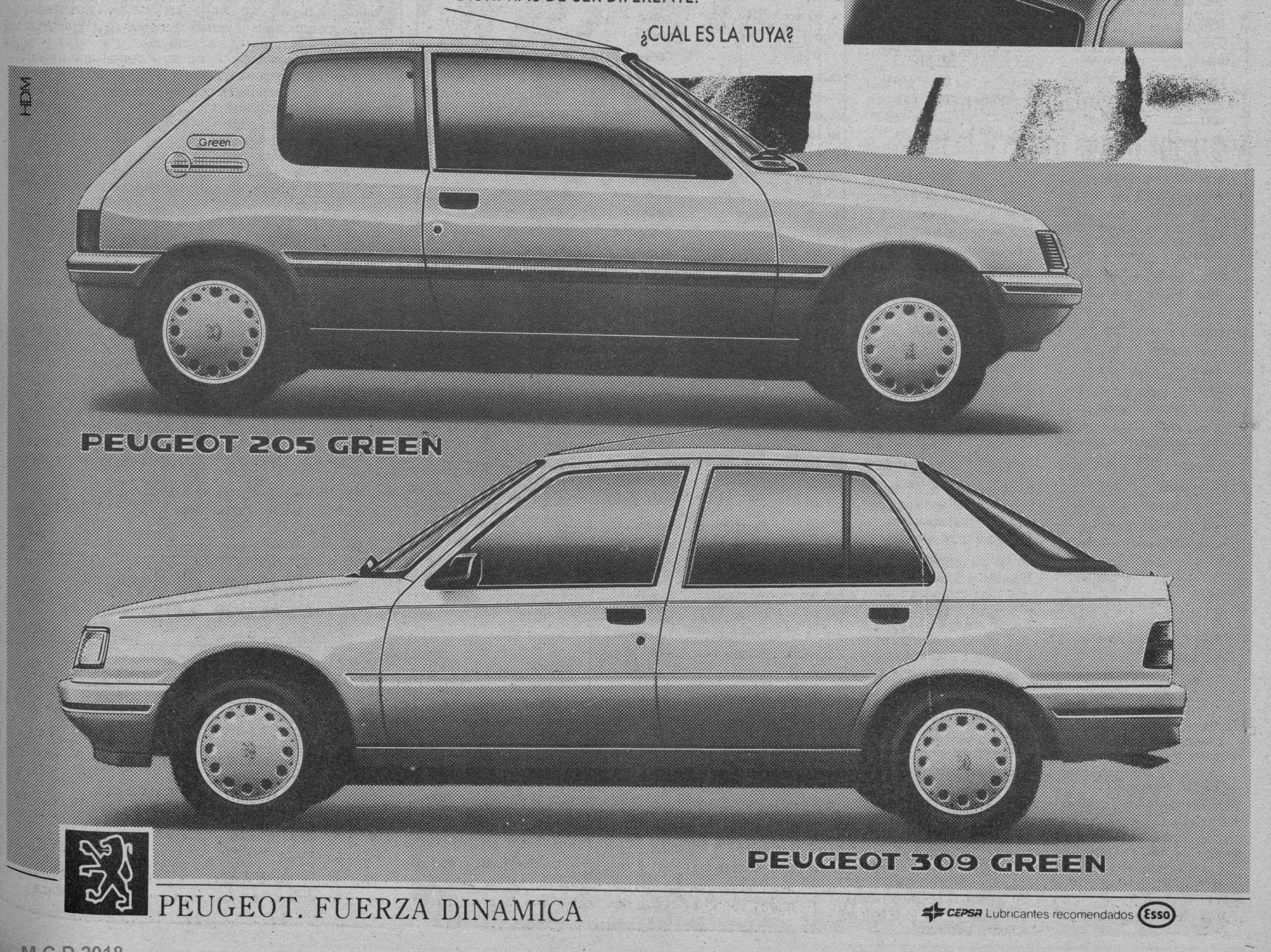


PEUGEOT 205 GREEN

PEUGEOT 309 GREEN

PEUGEOT. FUERZA DINAMICA

CEPSA Lubricantes recomendados ESSO

M.C.D 2018

# Presentado el nuevo sistema de compensación y liquidación del Mercado de Valores

**Madrid (Efe).— El presidente de la comisión nacional del Mercado de Valores, Luis Carlos Croissier, dijo ayer que «no están justificados los temores de las Bolsas periféricas (Barcelona, Bilbao y Valencia) por la introducción del nuevo sistema de liquidación y compensación».**

Croissier expresó esta opinión en el curso de la presentación a los medios de comunicación del nuevo sistema de compensación y liquidación que será adoptado «paulatinamente» por los mercados españoles.

El presidente de la comisión, que estaba acompañado por Fernando Ramírez, promotor de la sociedad que se encargará del desarrollo del nuevo sistema dijo que la alternativa a un sistema común de compensación, que es el adoptado, era que cada Bolsa mantuviera su propio sistema, lo que a la larga hubiera significado «falta de competitividad de estos mercados».

Rechazó asismismo la idea de la centralización, que es sólo un concepto técnico y no geográfico, «ya que la sede de la comisión de liquidación y compensación se podría instalar perfectamente en una ciudad que no tuviera incluso sede bursátil».

«Es evidente —continuó Croissier— que para aquellos mercados que tienen un menor nivel de contratación los costes financieros de un sistema suficientemente competitivo de contratación hubiera significado un coste muy alto».

Este coste hubiera repercutido en la competitividad final y en las tarifas que hay que aplicar a los clientes, que entonces sí se hubieran ido a la plaza bursátil «mas barata».

Por su parte Fernado Ramírez explicó que el nuevo sistema «todavía tardará en entrar en funcionamiento algún tiempo», aunque no precisó exactamente cuánto.

Los mercados españoles mantendrán, en los próximos meses, sus actuales sistemas de compensación y liquidación, que para ambos directivos son «lentos e inseguros».

Ramírez dijo que el nuevo sistema no está «esencialmente» basado en ninguno de los modelos europeos conocido, aunque matizó que las experiencias extranjeras han sido recogidas, manteniéndose ademas algunos de los aspectos particulares de los mercados españoles, tal como es la «referencia en la anotación de los títulos».

Aclararon ambos que para el inversor la reforma de esta actividad bursátil no va a tener ninguna incidencia directa, que «sólo afectará a los intermediarios bursátiles».

En opinión de Croissier la aplicación del nuevo sistema de compensación agilizará lo suficiente esta actividad en los mercados españoles como para ponerlos en condiciones de igualdad con sus homónimos europeos.

A partir del momento en que se introduzca este nuevo sistema se conseguirá, en cinco días bursátiles, es decir siste naturales tener una operación perfectamente ajustada y conocida, frente a los más de 15 de ahora.

En el futuro se piensa que este plazo se puede, incluso, rebajar a tres días bursátiles, a pesar de las dificultades que supone tener en la actualidad tres sistemas distintos de compensación y liquidación.

Luis Carlos Croissier dijo que, además del proyecto de liquidación y compensación, que ha sido ampliamente consultado con los actores bursátiles, y que ha tenido una acogida favorable, en las próximas semanas se presentarán el decreto sobre sociedades reguladoras del mercado, así como otras disposiciones reglamentarias sobre las sociedades intermediadoras.

## Descenso del turismo balear

Palma de Mallorca (Efe).— El conseller de Turismo del gobierno balear, Jaime Cladera, anunció ayer en el Parlamento regional que en la presente temporada el turismo descenderá globalmente un tres ciento en Baleares.

Cladera, que compareció a petición del grupo nacionalista del PSM-EEM, dijo que en Mallorca se prevé un descenso del tres por ciento y en Ibiza el 10, mientras que en Menorca se espera, sin embargo, un incremento de entre el tres y cuatro por ciento.

Por nacionalidades, el turismo británico confirmará su receso, cifrado en un siete por ciento, se mantendrá la afluencia de turistas alemanes y aumentará entre el 10 y el 15 por ciento los visitantes de Bélgica, Italia y de nuestro propio país.

## BOLSA DE MADRID

MIERCOLES, 10 DE MAYO DE 1.989 — INDICE GENERAL:- 0,08 (303,66)

Cotizaciones al cierre. Información elaborada por INVERBOLSA

| TITULOS | COTIZ. | DIFERENCIA |
|---|---|---|
| **AUTOMOVIL** | | |
| CITROËN | 1.615,00 | + 15,00 |
| FASA | 539,00 | - 6,00 |
| SABA | 905,00 | 8 Mayo |
| SANTANA | 311,00 | - 2,00 |
| TUDOR | 427,00 | - 13,00 |
| **ELECTRICAS** | | |
| CANTABRICO | 177,00 | - 6,00 |
| CAT. GAS | 770,00 | - 5,00 |
| ENDESA | 253,00 Max. | + 5,00 |
| FECSA | 45,00 | - 1,75 |
| GESA | 255,00 | = |
| HIDROLA | 97,50 | + 1,25 |
| IBERDUERO | 119,75 | - 0,50 |
| SEVILLANA | 107,87 | = |
| U. FENOSA | 80,12 | - 1,50 |
| GAS MADRID | 680,00 | 8 Mayo |
| E. VIESGO | 297,00 | = |
| **INMOBILIARIAS** | | |
| AFISA | 460,00 | = |
| BAMI | 503,00 | - 10,00 |
| ENCINAR | 735,00 | + 9,00 |
| EUROBUILDING | 260,00 | + 5,00 |
| FILO | 425,00 | = |
| I.METRO | 912,00 | + 7,00 |
| RENTA I. | 200,00 | = |
| URBA METRO | 912,00 | + 7,00 |
| URBIS | 623,00 | - 16,00 |
| VACESA | 912,00 | + 7,00 |
| VALLEHERMOSO | 638,00 | + 8,00 |
| ZABALBURU | 660,00 | - 6,00 |
| **CONSTRUCCION** | | |
| ASLAND | 1.795,00 Max. | + 75,00 |
| A.CATALUÑA | 543,00 | - 12,00 |
| CRISTALERIA | 1.600,00 | - 55,00 |
| CUBIERTAS | 1.305,00 | - 1,00 |
| DRAGADOS | 600,50 | - 10,00 |
| F. Y MINERA | 2.300,00 | = |
| FOCSA | 2.200,00 | - 50,00 |
| TAFISA | 1.095,00 Max. | + 45,00 |
| URALITA | 746,00 | - 3,00 |
| TYCSA | 368,00 | - 2,00 |
| CARBUROS M. | P 880,00 | - 20,00 |
| VALDERRIVAS | 4.290,00 | - 10,00 |
| VALENCIANA C. | 3.800,00 | - 75,00 |

| TITULOS | COTIZ. | DIFERENCIA |
|---|---|---|
| **ALIMENTACION** | | |
| AGUILA | 465,00 | - 35,00 |
| U.CERVECERA | 120,00 | - 6,00 |
| AZUCARERA | 1.107,00 | + 10,00 |
| KOIPE | 535,00 | 9 Mayo |
| SAN MIGUEL | 2.400,00 | 8 Mayo |
| SAVIN | 537,00 | - 2,00 |
| TABACALERA | 990,50 Max. | + 0,50 |
| UNIASA | 780,00 | - 20,00 |
| VISCOFAN | 2.450,00 Max. | + 100,00 |
| CAMPOFRIO | 1.310,00 | = |
| **QUIMICAS** | | |
| ARAGONESAS | 575,00 | + 5,00 |
| CROS | 450,00 | - 9,00 |
| EXPLOSIVOS | 340,00 | - 8,00 |
| NICAS | 150,00 | + 3,00 |
| PETROLEOS | 511,00 | - 9,00 |
| PETROMED | 905,00 | + 5,00 |
| I.NITROGENO | 169,00 | - 2,00 |
| CAMPSA | 650,00 | 8 Mayo |
| **PAPELERAS** | | |
| ENCE | 648,00 | - 4,00 |
| SARRIO | 400,00 | - 4,00 |
| SEDA BARNA. | 200,00 | = |
| SNIACE | 239,50 Max. | + 2,50 |
| TORRAS | 2.038,00 | + 18,00 |
| UNIPAPEL | 1.490,00 Max. | + 15,00 |
| **SIDEROMETALUR.** | | |
| ACERINOX | 1.660,00 | + 10,00 |
| AUXILIAR FF.CC. | 520,00 | 9 Mayo |
| CESELSA | 780,00 | + 15,00 |
| ASTURIANA ZINC | 1.300,00 | - 32,00 |
| DURO FELGUERA | 439,00 | - 10,00 |
| ESPAÑOLA ZINC | 640,00 | 8 Mayo |
| MACOSA | 258,50 | + 3,00 |
| ZARDOYA | 1.220,00 | - 20,00 |
| PONFERRADA | 113,00 Max. | + 13,00 |
| **COMERCIO Y SEGUROS** | | |
| AMPER | 539,00 | - 11,00 |
| MAPFRE | 1.865,00 | + 15,00 |
| PROSEGUR | 1.225,00 | = |
| FINANZAUTO | 856,00 | - 14,00 |
| C.F.ALBA | 870,00 | - 20,00 |
| U. Y FENIX | 2.575,00 | - 25,00 |
| SISTEMAS A.F. | 1.290,00 | - 5,00 |

| TITULOS | COTIZ. | DIFERENCIA |
|---|---|---|
| **COMUNICACION** | | |
| ACESA | 176,00 | - 2,00 |
| AUMAR | 101,50 | = |
| IBERPISTAS | 120,00 | - 1,00 |
| TELEFONICA | 184,00 | + 0,25 |
| **INVERSION MOBILIARIA** | | |
| CARTINBAO | 348,00 | - 3,00 |
| CARTISA | 1.125,00 | - 10,00 |
| CARTEX | 245,00 | - 5,00 |
| COFIR | 350,00 | = |
| INVATISA | 1.180,00 | - 15,00 |
| GENERAL INV. | 400,00 | = |
| ESPAÑOLA INV. | 340,00 | - 35,00 |
| INBURESA | 88,00 | + 2,00 |
| INV. HERRERO | 728,00 | = |
| INBAZASA | 375,00 | - 5,00 |
| **BANCOS** | | |
| ANDALUCIA | 1.415,00 Max. | + 15,00 |
| ATLANTICO | 267,00 | - 3,00 |
| BANESTO | 990,00 | = |
| BANKINTER | 940,00 | + 25,00 |
| BILBAO | 1.005,00 | = |
| B.N.P. | 367,00 | = |
| CENTRAL | 980,00 | = |
| EXTERIOR | 460,00 | = |
| FOMENTO | 380,00 | = |
| GUIPUZCOANO | 934,00 | - 2,00 |
| HERRERO | 1.172,00 | = |
| HISPANO | 784,00 | = |
| PASTOR | 450,00 | = |
| POPULAR | 1.830,00 | = |
| SANTANDER | 848,00 | = |
| VALENCIA | 303,00 | + 3,00 |
| VASCONIA | 720,00 | = |
| ZARAGOZANO | D 850,00 | = |

MERCADO CONTINUO PROVISIONAL 14,00 H.

| | | |
|---|---|---|
| P.ESPAÑOLA | 1.180,00 h. | - 25,00 h. |
| A. HORNOS | 557,00 h. | - 34,00 h. |
| NUEVA MONTAÑA | 525,00 h. | - 44,00 h. |
| TUBACEX | 1.480,00 h. | - 25,00 h. |
| MOTOR IB. | 1.220,00 h. | - 5,00 h. |

OTROS VALORES

| | | |
|---|---|---|
| PASCUAL | 600,00 | - 5,00 |
| EBRO | 3.321,00 | = |

DERECHOS

| | | |
|---|---|---|
| AMPER | 100,00 h. | = |
| B.N.P. | 65,00 h. | - 10,00 h. |

*Amp. = Ampliación; D. = Dinero; P. = Papel; Div. = Dividendo.
* Max. = Máximo anual; Min. = Mínimo anual.

La Bolsa

## Un cierto mal de altura

**Javier Solís**

LA cumbre del trescientos ha sido dura de superar y el mercado se ha resentido de ello. No quiere esto decir que el fondo de firmeza se haya visto afectado por el esfuerzo, pero la contundencia de las alzas se ha frenado considerablemente. Es muy posible que la Bolsa intente recuperarse a niveles muy cercanos a los trescientos puntos, para luego volver a subir con fuerza si no hay nada que modifique la línea alcista. Para hoy se espera una nueva salida de papel, que será absorbido sin demasiados esfuerzos por unos inversores ávidos de entrar en el mercado a precios más atractivos.

Para muchos analistas no sería demasiado negativo que el mercado reajustara sus posiciones hasta niveles todavía más bajos que los actuales. De esta forma, la Bolsa recobraría buena parte de la energía perdida en la subida continuada que ha llevado a cabo desde hace algunas semanas. Las bajas se produjeron de forma controlada y las ventas de acciones replegaron los cambios, pero en ningún momento se dramatizó un descenso que sólo supone un mero reajuste técnico.

No se encontraba papel de algunos valores al final de la sesión y eso significa que salía dinero en cuanto las sociedades con un recorrido alcista mayor perdían posiciones. Los inversores desean mantener una actitud claramente compradora y no les amedrenta un simple descenso coyuntural.

Una de las noticias características de la sesión de ayer fue la inyección de dinero realizada por el Banco de España. El tipo de interés fue al 13,50, por debajo del precio actual del dinero a un día de plazo. Las instituciones, por su parte, mantienen su estrategia de cubrir coeficientes ante lo que suponen un incremento de los tipos de interés a corto plazo. La autoridad monetaria ha dado muestras, hasta ahora, de intentar fijar unos tipos por debajo de la banda de regulación, en un deseo manifiesto de ofrecer una mayor confianza al mercado.

Ese razonamiento ha sido bien recogido en Bolsa y el cambio de actitud inversora es ya un hecho evidente.

## Mercado de divisas

Cambios al 10 de Mayo de 1989

| | Divisas convertibles | Compra | Venta |
|---|---|---|---|
| 1 | Dólar USA | 118,497 | 118,793 |
| 1 | Dólar canadiense | 99,925 | 100,175 |
| 1 | Franco francés | 18,380 | 18,426 |
| 1 | Libra esterlina | 197,523 | 198,017 |
| 1 | Libra irlandesa | 165,942 | 166,358 |
| 1 | Franco suizo | 70,073 | 70,249 |
| 100 | Francos belgas | 296,629 | 297,371 |
| 1 | Marco alemán | 62,097 | 62,253 |
| 100 | Liras italianas | 8,519 | 8,541 |
| 1 | Florín holandés | 55,073 | 55,211 |
| 1 | Corona sueca | 18,355 | 18,401 |
| 1 | Corona danesa | 15,951 | 15,991 |
| 1 | Corona noruega | 17,179 | 17,222 |
| 1 | Marco finlandés | 27,905 | 27,975 |
| 100 | Chelines austríacos | 882,096 | 884,304 |
| 100 | Escudos portugueses | 75,086 | 75,274 |
| 100 | Yens japoneses | 88,050 | 88,270 |
| 1 | Dólar australiano | 94,132 | 94,368 |
| 100 | Dracmas griegos | 73,009 | 73,191 |
| 1 | ECU | 129,178 | 129,502 |

INVIERTA A FONDO CON SU ASESOR FINANCIERO
CENSOR
ASESORIA FISCAL & FINANCIERA
Teléfono 27 05 00
AVDA. GENERAL YAGUE, 6 — BURGOS
PLANTA COMERCIAL
* OPERACIONES DE BOLSA (SERVICIO DIRECTO)
* MERCADO DE RENTA FIJA Y ACTIVOS FINANCIEROS
* GESTION DE PATRIMONIOS—FONDOS DE INVERSION
* PLANES Y FONDOS DE PENSIONES

M.C.D 2018

# Con la atención puesta en los pequeños accionistas, hoy comienza Repsol su cotización en Bolsa

**Madrid (María José Sastre/Imagen Press).— Las condiciones del prorrateo de las acciones de Repsol, dadas a conocer ayer oficialmente, han beneficiado claramente a los pequeños accionistas, según anunció el director de relaciones externas de la compañía petrolera, Jorge Segrelles.**

El procedimiento para la distribución de los títulos ha supuesto que las peticiones mínimas de 23.800 pesetas (14 acciones) se adjudiquen íntegramente. Para las peticiones entre 23.800 y 1.000.000 de pesetas se han otorgado las primeras 23.800 y se ha adjudicado el 40 por ciento de la diferencia entre la cantidad solicitada y las 23.800. A las peticiones de un millón y superiores se les han adjudicado 4.113.100 pesetas.

Con esta operación de salida a Bolsa Repsol se ha convertido en la cuarta empresa española por número de accionistas detrás de Telefónica, Banco de Bilbao Vizcaya y Banco de Santander. Repsol ha conseguido captar a casi 400.000 accionistas, de los cuales 380.000 son españoles.

El número total de acciones colocadas asciende a 79'75 millones, un 26'58 por ciento del capital total que supondrá una capitalización de 135.575 millones de pesetas.

Al mercado nacional se han dedicado 44 millones de acciones y se han colocado otros siete millones entre trabajadores, pensionistas y distribuidores de Repsol dentro de un tramo de oferta especial. Para los inversores extranjeros se han destinado 25 millones de acciones, más una cantidad adicional de 3'75 millones que corresponden al derecho de ampliación que se espera sea ejercitado por los colocadores en el exterior. De los 25 millones de títulos inciales, 11 millones se han colocado en el mercado norteamerciano, otros 11 en el europeo y 3 en el japonés.

La demanda, según Jorge Segrelles, ha superado ampliamente a la oferta, llegando casi a triplicarla. La compañía considera cumplido el objetivo de llegar a los pequeños accionistas y se ha visto "gratamente sorprendida" por las peticiones que han llegado no sólo de las ciudades que son sede de mercados bursátiles o grandes capitales de provincia, sino también de ciudades más pequeñas.

**Los grandes inversores**

Aunque todavía no está decidida la composición del consejo de administración, como consecuencia de la operación, sí se sabe que en dicho consejo entrará un representante del nuevo accionista mayoritario, el BBV, que será el copresidente de la entidad, Pedro de Toledo.

A pesar de que no se quiso hacer público el nombre de los mayores accionistas «por una simple cuestión de discreción, ya que los títulos son al portador», Segrelles aseguró que éstos eran «todas las grandes entidades financieras de este país, esas en las que todos ustedes están pensando».

El responsable de las relaciones externas de la compañía aseguró que, dentro del capítulo de los inversores "institucionales" había que contar también a pequeños inversores, ya que una parte importante de las acciones habían sido adquiridas por fondos de inversión y sociedades de inversión inmobiliaria, entidades que los pequeños inversores utilizan para diversificar sus riesgos.

El director financiero de Repsol, Antonio González Adalid, estimó que las acciones de la compañía podrían experimentar una fuerte subida en los primeros días de su cotización en Bolsa, ya que todavía está reciente el impacto de la campaña de colocación. Sin embargo, se espera que el precio se estabilice conforme pase el tiempo. "Repsol quiere —aseguró— inversores estables y duraderos, no especuladores".

El coste de la campaña publicitaria que la empresa ha llevado a cabo "con todo éxito" se cifra en 2.310 millones de pesetas.

# El Hispano mejora sus resultados un 29,2 por ciento

Madrid (Efe).— El grupo Hispano Americano ha obtenido, durante el primer trimestre del año, unos resultados consolidados antes de impuestos de 13.893 millones de pesetas, lo que supone un aumento del 29,2 por ciento con respecto al mismo período del año anterior.

Los recursos generados por el grupo durante los tres primeros meses de 1989 ascendieron a 26.194 millones de pesetas, con un incremento del 13,5 por ciento sobre el año anterior y las cantidades destinadas a amortizaciones, provisiones y pensiones ascendieron a 12.301 millones de pesetas, prácticamente iguales a las del ejercicio precedente.

El margen financiero consolidado del grupo Hispano Americano alcanzó los 38.022 millones de pesetas, con un incremento del 13,1 por ciento respecto al año anterior y las comisiones por servicios se elevaron a 7.186 millones de pesetas, con un aumento del 2,6 por ciento, por lo que el margen operacional se elevó a 45.208 millones de pesetas, aumentando el 11,2 por ciento con respecto al ejercicio anterior.

Deducidos los gastos de explotación de 24.592 millones de pesetas, el margen de explotación del grupo Hispano se situó en 20.616 millones de pesetas, con un incremento del 8,7 por ciento con respecto al ejercicio anterior.

Los otros resultados alcanzaron la cantidad de 5.578 millones de pesetas, procedentes de la recuperación de insolvencias y de la actividad intermediadora en los mercados de capitales.

La inversión crediticia del Grupo Consolidado Banco Hispano Americano ascendía al 31 de marzo de 1989 a 1,794 billones de pesetas y los resultados totales de clientes a 2,064 billones de pesetas.

Banco Hispano AmericaEl margen financiero ascendió a 30.566 millones de pesetas, con un incremento del 14,9 por ciento respecto a 1988.

Una vez deducidos los gastos de explotación de 18.915 millones de pesetas, el margen de explotación se situó en 18.544 millones de pesetas, con un incremento del 14,8 por ciento respecto al año anterior.

**Nueva sucursal enn Francfort**

Francfort (RFA) (Efe).— El presidente del Banco Hispano Americano, Claudio Boada, inauguró ayer en Francfort la primera sucursal de esa institución financiera en la RFA.

En la presentación, Boada destacó el gran volúmen de las inversiones germanas en España y la creciente evolución de las inversiones españolas en Alemania Occidental.

El Banco Hispano Americano quiere por ello contribuir a la potenciación del intercambio germano-español y, sobre todo, al desarrollo del mercado de la peseta en la RFA, dado su destacado papel en este mercado y en la canalización de las inversiones extranjeras, especialmente de las alemanas en la Bolsa española, añadió.

La nueva sucursal centrará sus actividades ante todo en el mercado internacional de divisas y de la peseta, y su mesa de cambio estará permanentemente entrelazada con las de las grandes filiales internacionales del Banco en Tokio, Londres y Nueva York.

También ofrece sus servicios de modo especial a las empresas germanas afincadas en España y a las españolas en la RFA, y a la canalización de las inversiones de ambos países en las Bolsas de Francfort y Madrid, respectivamente.

El Banco Hispano Americano, en el que el Commerzbank alemán, con el 10 por ciento de participaciones, es el accionista principal, mantiene al mismo tiempo la oficina de representación que tiene abierta desde hace siete años en la ciudad del Main, al servicio de los españoles residentes en la RFA.

Boada se refirió en su rueda de prensa también a las informaciones aparecidas en periódicos de Italia y de España sobre el supuesto proyecto de crear un «holding» bancario europeo entre los «Europartners» de los que forman parte, además del Hispano, el Commerzbank, el Banco di Roma y el Crédit Lyonnais.

Según el presidente, se trata de «meras especulaciones», dado que para tal proyecto, «todavía hay mucho camino por recorrer».

Las conversaciones «intensas» que mantienen actualmente los cuatro establecimientos se centran en «el incremento de la cooperación en la operativa bancaria, con el objetivo de conseguir una operativa común», precisó Boada.

La meta es que cada uno de los «Europartners» utilice las redes de los otros tres en sus respectivos países y que diseñen nuevos productos bancarios y financieros comunes, «pero ello no exige fusiones ni «holdings», explicó.

«No hay que ponerse nervioso: todavía quedan cuatro años hasta 1992», observó el presidente del Banco Hispano Americano antes de dar por terminada la rueda de prensa.


¡Muchas Facilidades!

Citroën AX: 10.000 Ptas.
Citroën BX: 15.500 Ptas.
al mes durante el primer año.

Aprobado BE F/24/89

Llévese ahora su Citroën financiándolo a través de Financiaciones Citroën, sin letras ni gastos de formalización, y le ofrecemos la fórmula que mejor se adapte a sus necesidades. Condiciones especiales para pago al contado. **Sólo hasta fin de mes.**

| EJEMPLO DE FINANCIACION AX 11 RE | | | |
|---|---|---|---|
| PVP 1.009.254 pesetas | ENTRADA 367.354 pesetas | | CANTIDAD APLAZADA 641.900 pesetas |
| PRIMER AÑO **10.000 Ptas.** (14 pagos) | SEGUNDO AÑO **15.900 Ptas.** (14 pagos) | TERCER AÑO **18.900 Ptas.** (14 pagos) | CUARTO AÑO **20.900 Ptas.** (14 pagos) |
| Precio total financiado a 4 años: 1.287.154 pesetas | | | |
| **Tasa anual efectiva: 17,63%** | | | |

| EJEMPLO DE FINANCIACION BX 14 RE | | | |
|---|---|---|---|
| PVP 1.547.771 pesetas | ENTRADA 552.871 pesetas | | CANTIDAD APLAZADA 994.900 pesetas |
| PRIMER AÑO **15.500 Ptas.** (14 pagos) | SEGUNDO AÑO **24.644 Ptas.** (14 pagos) | TERCER AÑO **29.294 Ptas.** (14 pagos) | CUARTO AÑO **32.394 Ptas.** (14 pagos) |
| Precio total financiado a 4 años: 1.978.519 pesetas | | | |
| **Tasa anual efectiva: 17,63%** | | | |

Nunca fue tan fácil comprar un Citroën.
**Red de Concesionarios Citroën.**

OFERTA VALIDA PARA PEDIDOS DE TURISMOS EN STOCK EN PENINSULA Y BALEARES A TRAVES DE LA ENTIDAD DE FINANCIACION DE CITROEN. CONDICIONES ESPECIALES PARA CANARIAS. NO ACUMULABLE A OTRAS OFERTAS PROMOCIONALES


M.C.D 2018

# Marcelino Oreja se despidió del Consejo de Europa

**Estrasburgo (Efe).— Marcelino Oreja fue objeto ayer de una cálida despedida de la Asamblea parlamentaria del Consejo de Europa, al cesar en sus funciones como secretario general tras cinco años de mandato.**

*Lech Walesa se entrevistó ayer con Marcelino Oreja, horas antes de despedirse como secretario general del Consejo de Europa.— Telefoto Efe.*

Oreja, que ayer se dirigió por última vez a la Asamblea, señaló como futuros ejes de acción del Consejo de Europa la defensa de la democracia y los derechos humanos, la preservación de la identidad cultural y la búsqueda de respuestas a los problemas de la sociedad.

La culminación del Mercado Unico por parte de la Europa de los «doce» y los acontecimientos en curso en algunos países del Este, dijo Oreja, «nos obligan a reafirmar nuestra identidad, a redefinir cuál es la esencia de nuestra organización».

Para el secretario general saliente, el mensaje del Consejo se resume en los tres valores de humanismo, el respeto a la diversidad y la apertura a lo universal.

El ministro de Asuntos Exteriores de Noruega, presidente en funciones del Comité ministerial, Thorwald Stoltemberg, dijo del político español que ha sido «un excepcional secretario general por el impulso que imprimió a los trabajos de la organización en orientaciones tan decisivas como la cooperación con la Comunidad Europea y el incremento de relaciones con los países del Este».

La diputada socialista francesa Catherine Lalumiere, único candidato, sustituye a Oreja, que regresó a Madrid, donde comenzará de lleno sus actividades políticas en España.

**Premios europeos**

Previamente, Lech Walesa recibió el Premio a los Derechos Humanos que le ha concedido esta institución. El sindicalista compartió el premio con la Federación Internacional Helsinki para los Derechos Humanos, organismo con sede en Viena que agrupa a los diversos comités nacionales de apoyo al acta final de la Conferencia de Seguridad y Cooperación en Europea.

Walesa expresó que los polacos han elegido el camino de la democracia, por el que desean avanzar deprisa y decididamente, pero con la prudencia necesaria para evitar amenazas de desestabilización en Polonia y en Europa.

«Queremos que Polonia sea un país independiente, democrático y justo, para que recupere plenamente la libertad de elección de su propio destino», dijo.

El dirigente polaco manifestó que aún queda un largo camino por recorrer para la democratizacion de su país, pero mostró su convencimiento de que «Polonia volverá a encontrar su sitio en la familia de los pueblos libres y democráticos de Europa».

El presidente de la Federación Internacional Helsinki, Karl Johannes Von Schwarzemberg, agradeció en una breve intervención el premio y evocó a los luchadores por la democracia y la libertad en los países totalitarios, donde murieron en campos de concentración o permanecen perdidos en prisiones muchos de ellos.

«En su nombre solicitó del Consejo de Europa y de los demás organismos internacionales del mundo libre una ayuda concreta y decidida para que actos como el de ayer no se conviertan en un mero ejercicio de hipocresía», dijo.

# Walesa abrió la campaña para las elecciones de junio

Varsovia (Efe).— Lech Walesa, con su intervención en un programa de televisión en el que pidió el apoyo de los votantes, inició anoche la campaña electoral de la oposición polaca para las elecciones parlamentarias del 4 de junio.

Walesa animó al público a votar a los candidatos del Comité Ciudadano de Solidaridad, hizo un llamamiento a la unidad y repitió el lema que encabezó el primer número del diario de la oposición, «Gaceta Electoral», «para que todo sea distinto y mejor, tenemos que ganar estas elecciones».

El programa de 45 minutos en el segundo canal de la televisión estatal incluyó escenas retrospectivas de la presentación a Lech Walesa de los candidatos del Comité Ciudadano hace una semana en Gdansk, y las declaraciones de un miembro de la Unión Independiente de Estudiantes a favor de aceptar la actual ley de asociaciones y apoyar a Solidaridad.

También intervino el portavoz de Solidaridad, Janusz Onyszkiewicz, quien explicó al electorado el procedimiento de la votación.

Todos los diarios polacos de circulación nacional anuncian en sus portadas el inicio de la campaña electoral para las elecciones al Parlamento, el 4 de junio, en las que por primera vez la oposición política presenta sus candidatos.

Según los acuerdos de la mesa redonda firmados el 6 de abril entre el Gobierno y la oposición, el reparto de los 460 escaños del Congreso será de un 35 por ciento para la oposición y de un 65 por ciento para la coalición gubernamental que agrupa en el actual Parlamento al PC polaco y sus aliados del Partido Democrático, del Partido Campesino y a los cristianos.

Para los 100 escaños del Senado no existe reparto anticipado. Podrán presentar su candidatura todos los ciudadanos avalados con 3.000 firmas.

Los comunistas tienen seguro su 38 por ciento en el Congreso y cuentan además con el 27 por ciento que corresponde a sus aliados en la coalición gubernamental, la que aún no ha hecho pública la lista de sus candidatos hasta el momento.

Sí lo ha hecho en cambio el Comité ciudadano de Solidaridad, que elaboró una lista de 161 candidatos al Congreso y de 100 al Senado.

En el grueso de la oposición se presentan destacados sindicalistas de Solidaridad, como Adam Michnik y Bogdan Lis; los consejeros de Solidaridad, Bronislaw Geremek y Jacek Kuron; el presidente y vicepresidente del Club de Intelectuales Católicos, Andrzej Stelmachowski y Andrzej Wielowiejski; Edward Wende, abogado de la acusación en el juicio por el asesinato del sacerdote Popieluszko, y el director de cine Andrzej Wajda.

Otro partido político de la oposición, que en el último momento decidió participar en las elecciones, es la Confederación para la Polonia Independiente (KPN, anticomunista), con diez candidatos al Congreso y Senado por varias regiones del país.

Las reglas adoptadas para la campaña señalan que cada partido y cada candidato independiente sufragan sus gastos de propaganda. Tan sólo los espacios en televisión, radio, papeletas de votos y locales para las votaciones estarán a cargo de los presupuestos del Estado.


UTICOLOR-ESPAÑA, S.A.
EXCLUSIVISTA DE
VINIL CHEMICAL U.S.A.

Precisa:

- Abrir delegaciones provinciales autónomas.
- Explotación en exclusiva de un nuevo producto en España.
- Inversión: 1.000.000 Ptas.
- Beneficios anuales: 10.000.000 Ptas. superables.

Interesados dirigirse a:
UTICOLOR ESPAÑA, S.A.
General Urrutia, 15
46006 Valencia
Tl. 374 28 90 — 374 52 08
Imprescindible faciliten teléfono de contacto.

Capacidad en toda la gama.

GME RASCAL
GME MIDI

GME RASCAL.
Especialmente diseñado para el transporte urbano.
Carga: 625 Kg. en 3 m³ u 8 plazas.
2 alturas: 1,805 m. o 1,920 m.
5 puertas.

GME MIDI. Carga: 1.195 Kgs. en 6,9 m³ o, si lo prefiere, 8 plazas.
3 modelos: Furgón, Acristalada y Estate.
2 longitudes: 4,35 y 4,69.
Motor Gasolina o Diesel.

1 año de garantía y servicio gratuito GME Assistance.

Venga y descúbralo.

AUTOMOVILES PEDROSA
Ctra. Madrid-Irún, Km. 245. Tel. 22 77 67. BURGOS

GME OPEL GM
Concesionarios Oficiales Opel
GENERAL MOTORS
Mejores por experiencia

AULA DE CULTURA SAN PABLO
C/ San Pablo, 12

MAYTE GENTO

ACUARELAS

Horario visitas:
Laborables: 6-9
Festivos: 12-2

HOY, INAUGURACION

CAJA DE AHORROS DEL CIRCULO CATOLICO


M.C.D 2018

# Huelga contra la sanidad en Italia

Roma (Efe).— Millones de trabajadores italianos paralizaron ayer sus actividades durante cuatro horas en cumplimiento de una huelga general convocada por los sindicatos para exigir la reforma de la sanidad pública.

Este fue el más importante desafío sindical al Gobierno de coalición que preside el democristiano Ciriaco de Mita, objetivo principal de las críticas de los líderes de las confederaciones mayoritarias convocantes (CGIL, UIL, CISL), en los mítines celebrados en distintas ciudades del país.

Decenas de miles de manifestantes desfilaron por las calles de las principales ciudades y escucharon las intervenciones de los secretarios generales de la comunista CGIL, Bruno Trentin, la socialista UIL, Giorgio Benvenutto y la democristiana CISL, Franco Marini.

Los sindicatos dijeron que la huelga general ha sido un éxito, pero no cuantificaron el número de trabajadores que la cumplió, y se limitaron a informar que la incidencia varió entre el 70-95 por ciento de las fábricas de Turín, el 90 por ciento de Florencia y el 100 por 100 del Veneto.

Eran 16 millones los trabajadores convocados para realizar el paro. La manifestación más importante fue la de Florencia, con 150.000 asistentes, según CGIL-UIL-CISL.

La convocatoria de huelga general era de cuatro horas, pero los transportes paralizaron sus actividades durante dos horas y en la región meridional de Calabria el paro fue de ocho horas.

Los 650.000 empleados de la Sanidad pública fueron eximidos de la huelga para que informaran a los usuarios sobre los motivos de la medida.

Los sindicatos exigen una reforma de la sanidad pública, definida como deficiente y desastrosa, y la supresión del decreto gubernamental que implantó hace un mes el llamado «ticket» sanitario, que obliga al pago de algunas prestaciones de la Seguridad Social antes gratuitas.

Los sindicatos han atacado especialmente una frase de De Mita en la que reprochaba a los italianos su disposición a gastarse 500.000 liras (44.660 pesetas) en tres días de vacaciones y, por el contrario, se niegan después a abonar el «ticket» (10.000 liras, 8.816 pesetas) por día de hospitalización).

La huelga general es solamente una etapa de la batalla sindical más amplia destinada a «curar» la sanidad de la intolerable iniquidad e ineficacia que sufre», señaló el líder de la UIL, Giorgio Benvenuto.

# Delors propone la creación de una Agencia del medio ambiente

Bruselas (Efe).— El presidente de la Comisión Europea, Jacques Delors, dijo ayer que propondrá al Consejo la creación de una Agencia de la Tecnología que se ocupe de armonizar las relaciones entre medio ambiente y tecnología.

Delors se expresó así durante su alocución inaugural de la VI Conferencia sobre Etica y Medio Ambiente que los siete países más industrializados y la Comisión de las Comunidades Europeas celebran en Bruselas.

Durante la jornada de ayer se revisaron los problemas medioambientales que más afectan al entorno, desde los cambios globales en la atmósfera y sus consecuencias como el efecto invernadero y la destrucción de la capa de ozono hasta la contaminación por lluvia ácida y la calidad de las aguas.

Se trata de una reunión internacional que discute una materia que el mismo presidente de la Comisión Europea calificó de «difícil», y de la que señaló que, para obtener resultados, es «urgente modificar los comportamientos individuales y colectivos hacia nuestro planeta, la Tierra».

El tema de fondo que se debate es la toma de conciencia de la población sobre la drástica modificación que ha sufrido el medio ambiente, en donde bosques y vegetación natural han sido sustituidos por campos, ciudades, pueblos y carreteras.

Al mismo tiempo, la comercialización de los recursos naturales unido al incremento de la población ha producido la erosión del entorno, la deforestación masiva y la desertificación.

En esta Conferencia, cuyos resultados se presentarán en la cumbre que los Siete Grandes celebrarán el próximo mes de julio en París, se revisa la relación entre ética y tecnología.

Reiteró Delors que parte del compromiso está en que las sociedades más desarrolladas e industrializadas no olviden sus responsabilidades hacia los países en vías de desarrollo.

En la Conferencia se han recordado los avances conseguidos en los últimos años en legislación medioambiental con la Convención de Viena, el Protocolo de Montreal (1987) y la Declaración de La Haya (1989) para la aplicación de nuevos principios legales medioambientales.

El propósito final de esta Conferencia internacional es introducir el debate tanto entre científicos, estudiantes, filósofos y expertos legales como entre los jefes de Estado.

En el acto de clausura de esta reunión intervendrá el Comisario responsable de Medio Ambiente de la CE, Carlo Ripa di Meana.

Los países que intervienen en el debate son Canadá, Francia, RFA, Italia, Japón, Reino Unido y Estados Unidos, además de la Comisión de la CE, el Comité para el Desarrollo de la Ciencia y Tecnología Europea (CODEST), el Consejo de Europa, el Consejo Internacional de Científicos Unidos (ICSU) y la Organización Mundial de la Salud (OMS).

# Shevardnadze califica de complicadas y serias las conversaciones con James Baker

**Moscú (Efe).— El canciller soviético, Eduard Shevardnadze, calificó de complicadas, serias y responsables las negociaciones que mantiene desde ayer por la mañana con el secretario de Estado norteamericano, James Baker, quien llegó el martes a Moscú en visita oficial.**

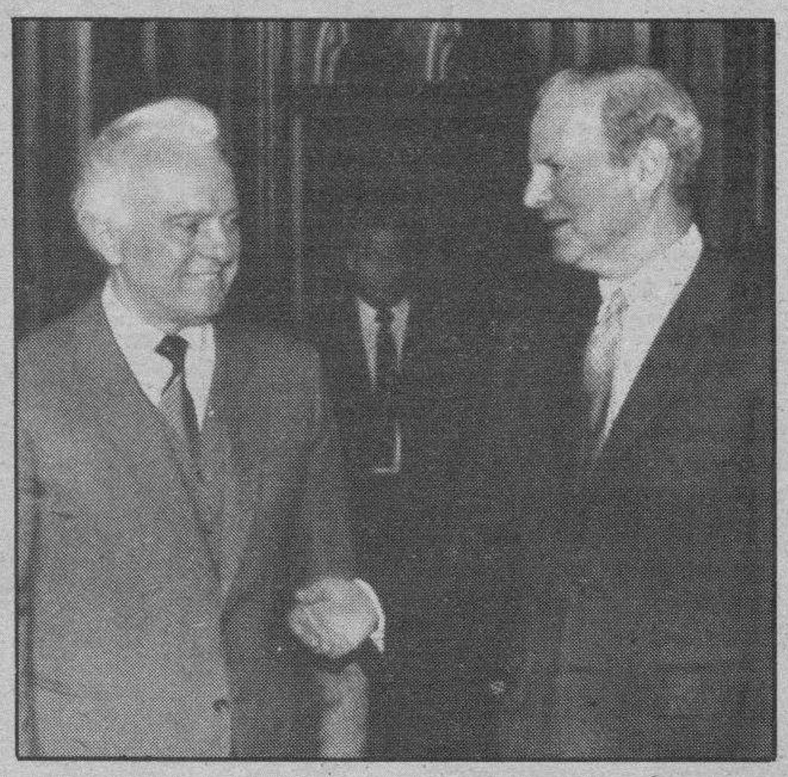

*Baker y Shevardnadze se saludan a la llegada del primero a Moscú. Reuter-Efe*

Este encuentro reanuda el contacto directo entre las dos superpotencias, interrumpido brevemente desde la toma de posesión de George Bush como presidente estadounidense el pasado enero, y los soviéticos tienen grandes esperanzas en alcanzar nuevos logros en materia de desarme.

En la reunión celebrada por la mañana entre Shevardnadze y Baker ocuparon un lugar destacado los conflictos regionales, explicó Guenadi Guerasimov, portavoz oficial de la Cancillería soviética, ya que ambas partes coinciden en que éstos influyen decisivamente en las relaciones entre la URSS y EE.UU.

En concreto, los cancilleres trataron de la situación en Centroamérica y Afganistán, y esta tarde tienen previsto analizar el conflicto de Oriente Medio.

La parte soviética se mostró satisfecha por lo que considera un cambio positivo de la posición norteamericana frente a Nicaragua, «el rechazo a intentar derrocar al Gobierno sandinista».

Ambos ministros constataron que existe una base «satisfactoria» para desarrollar el diálogo sobre la solución política del conflicto centroamericano.

Shevardnadze y Baker discutieron sobre la posibilidad de que se celebre un nuevo encuentro entre los líderes centroamericanos acerca de la reducción de armamentos, de modo que los estados de la región adopten una posición defensiva y no constituyan una amenaza para sus vecinos.

También conversaron de la próxima visita que realizará Bush a Polonia y Hungría, viaje que la URSS considera como «un fenómeno positivo hacia la construcción de la casa común europea».

La Unión Soviética no expresa ninguna oposición a que Bush visite dos países del bloque del Este, señaló Guerasimov, ya que «la división de Europa es, quizás, uno de los mayores errores cometidos por nuestros predecesores».

Entretanto, los cinco grupos de trabajo creados ayer por la mañana continuaron sus labores, paralelamente al encuentro de los cancilleres.

Estos grupos son el de desarme, problemas regionales, cuestiones bilaterales, problemas transnacionales y asuntos humanitarios, y a partir de ahora se reunirán con un día o dos de antelación respecto a futuros encuentros de líderes o representantes soviéticos y estadounidenses.

La cuestión básica de la visita que realiza el secretario de Estado norteamericano a la URSS, la reanudación de las negociaciones sobre reducción de armas estratégicas interrumpidas en noviembre, no fue discutida ayer por los dos políticos o, al menos, no se ha hecho público.

No obstante, Guerasimov sí indicó la posibilidad de que mañana Baker, en rueda de prensa, informe de la fecha de reanudación de estas conversaciones tan valiosas, para los soviéticos especialmente.

Por su parte, el secretario de Estado norteamericano expresó esta tarde a los periodistas, antes de encontrarse con un grupo de diputados soviéticos, que estaba satisfecho con los resultados de la reunión mantenida esta mañana con Shevardnadze, pero que es pronto para sacar conclusiones, ya que aún queda una tercera ronda de conversaciones, que se celebrará hoy.

El encuentro de Baker con los diputados del Congreso Popular de la URSS fue a puerta cerrada.

# El saneamiento económico figura en el programa de todos los candidatos argentinos

**Buenos Aires (Efe).— La necesidad de la privatización de las empresas públicas y el saneamiento de la estructura estatal como paso fundamental para salir de la crisis son las principales propuestas que presentan los candidatos a la presidencia Argentina para las elecciones del domingo.**

*Acto electoral de Carlos Ménem, de la coalición justicialista. Efe*

La necesidad de recuperar el crecimiento económico e insertar a Argentina en un mundo cada vez más competitivo es el «caballo de batalla» de los candidatos de cara a los comicios presidenciales.

Todos coinciden en que Argentina debe mejorar las condiciones de pago de su deuda exterior, de 59.600 millones de dólares, sin declarar una moratoria.

El Frente Justicialista de Unión Popular (FREJUPO), que encabeza Carlos Ménem, defiende una «revolución productiva» basada en el crecimiento del mercado interno y fuertes exportaciones.

El aumento del poder adquisitivo del salario, unido al mantenimiento de un tipo de cambio «razonablemente alto» respecto al dólar, como propone el FREJUPO, fue objeto de las críticas del principal rival de Ménem, el candidato de la gubernamental Unión Cívica Radical (UCR), Eduardo Angeloz.

El candidato gubernamental, que cerró ayer su campaña electoral en Buenos Aires ante más de 120.000 personas, afirmó que «yo no me opongo a los aumentos de salarios, sino a la insensatez, que es otra cosa», en alusión a las propuestas de Ménem.

El candidato justicialista participó en una caravana proselitista y habló ante unas 50.000 personas en la localidad bonaerense de Caseros, donde pidió a Angeloz que deje de lado los debates y reflexione «sobre los millones de trabajadores sin trabajo».

Tanto Angeloz como Ménem han teñido sus discursos de ideas liberales y, con diferencias, sostienen la necesidad de la privatización de las empresas públicas y el saneamiento económico.

Más de medio millón de ciudadanos argentinos votarán por primera vez en los comicios del próximo domingo, sobre un total de 20.021.849 empadronados.

M.C.D 2018

Burgos

## Varias detenciones por robo

Burgos (DB).— Ha sido denunciado el robo en un bar de Hornes de Mena, de donde los ladrones se han llevado una máquina recreativa valorada en 300.000 pesetas y 40.000 en metálico, informó el Gobierno Civil.

De la sede de una peña de Tubilla del Lago se han llevado un radiocassette, una cafetera y otros efectos, con un valor de 66.700 pesetas. Muebles y efectos, valorados en 20.000 pesetas, han desaparecido de una casa de campo de Hoyales de Roa.

La dotación de un coche patrulla, atendiendo una llamada al 091, se dirigió a la calle Fernán González y detuvo a M.B.G., de 18 años, con dos antecedentes, a quien ocuparon diversos efectos que, al parecer, acababa de robar de un coche estacionado en las inmediaciones, que tenía la puerta abierta y el puente hecho.

Efectivos de los Grupos de Investigación de la Brigada de Seguridad Ciudadana detuvieron a J.A.G.F.R., de 22 años, que fue sorprendido en las inmediaciones del polideportivo de Carrero Blanco con una bolsa en cuyo interior llevaba un radiocassette del que no pudo justificar la procedentes.

**Detenido por falsificar el número de bastidor de un coche**

La Guardia Civil ha detenido en Aranda de Duero a I.R.M., de 37 años, propietario de un taller, por presunta falsificación del número de bastidor de un vehículo. al parecer, el detenido adquirió en Valladolid un vehículo de ocasión y después compró una carrocería nueva, cortando la chapa de troquelación del número de bastidor del vehículo. Tras la correspondiente manipulación, vendió el coche a otro vecino de Aranda, que ignoraba la falsificación. El fraude fue descubierto en la inspección técnica de vehículos de Burgos.

**Daños intencionados en una chopera**

Se ha denunciado ante la Guardia Civil el vertido de herbicida en una finca sembrada de chopos de Fuentecén. Resultaron dañados 86 chopos de tres años de edad.

**Detenido un reclamado**

Ha sido puesto a disposición judicial, por tener interesada su captura, A.G.A., de 35 años, que carece de antecedentes.

**Otras denuncias**

Durante las últimas horas se han denunciado en Comisaría cuatro sustracciones del interior de vehículos, la desaparición de dos coches y la recuperación de tres.

La Guardia Civil denunció a un pescador que había capturado un "black-bass" de 17 centímetros de longitud, cuando el mínimo autorizado para dicha especie es 21 centímetros.

Internacional

## Un obús estalló en zona residencial

Munster (RFA) (Efe).— Un proyectil disparado por una unidad de artillería motorizada durante unas maniobras cayó en la población de Soltau-Fallingbostel, cerca de Munster, en la Baja Sajonia, y causó la rotura de varios cristales, informó ayer un portavoz de la Fiscalía de Lüneburg.

El proyectil, que fue a parar tres kilómetros al Norte del lugar en que estaba el blanco previsto, cayó a sólo 75 metros de un bloque de viviendas, en el jardín del mismo, donde hizo un cráter de tres metros de diámetro.

Hace cinco meses y en la misma zona, un proyectil explotó junto a un edificio y causó heridas a dos personas, y en enero pasado otro cayó junto a una carretera.

Nacional

# Una niña murió al volcar un autobús escolar en Las Palmas

**Las Palmas de Gran Canaria (Efe).— En el accidente registrado ayer por la mañana al volcar un autobús escolar en Las Palmas, en el que murió la niña Patricia Montesdeoca, de doce años, han resultado heridos también unos 20 niños de los 50 que transportaba el vehículo al Colegio Ciudad del Campo.**

*Estado en que quedó el autobús, al volcar en la carretera de San José del Alamo. Efe*

Según informaron fuentes de la Policía Local, unos 10 niños tienen heridas de cierta consideración, mientras que otros han sido dados de alta.

Las mismas fuentes añadieron que, según la declaración del conductor, José Rodríguez Perera, el accidente se produjo al quedarse el autobús sin frenos en una pendiente, por lo que se salió de la carretera y cayó por un terraplén de unos cuatro metros.

Según el testimonio de padres y de los propios escolares, era la primera vez que el conductor hacía este recorrido con el grupo de niños del Colegio Ciudad del Campo, situado en las inmediaciones del barrio de Tamaraceite.

Instantes después de producirse el accidente, los niños fueron trasladados en ambulancia y coches particulares a los hopitales del Pino y Materno Infantil de la capital grancanaria. En el Hospital del Pino, además de la niña fallecida que murió en el acto, quedaron ingresados 14 escolares mientras siete niños fueron atendidos en el Materno Infantil.

La mayoría de los niños pertenecen a los barrios de San José del Alamo, los Labradores, Pilon y la Blanca.

**Accidente en una mina de Villablino**

Villablino (Efe).— El minero José María Sabugo, de 24 años, sufrió heridas graves en un accidente laboral al desprenderse sobre él un costero en una explotación de Villablino, informó ayer la Guardia Civil.

El minero, con categoría de ayudante de picador, se encontraba trabajando ayer en el interior de la mina «Carrasconte», de la empresa Minero Siderúrgica de Ponferrada (MSP), cuando sufrió el accidente, según las mismas fuentes.

El herido ha sido trasladado a un centro hospitalario de la localidad madrileña de Majadahonda, para ser atendido.

**Un niño robó una pistola y varios millones**

Santa Cruz de Tenerife (Efe).— La Policía ha puesto a disposición del Tribunal Tutelar de Menores a un niño de 12 años como autor de un «tirón» a una anciana, después de que se fugara del centro en el que estaba internado por haber robado una pistola y unos tres millones de pesetas en joyas en cinco domicilios de Tenerife.

La víctima del «tirón», una alemana de 69 años, cayó al suelo por la acción del menor y se fracturó la clavícula, se produjo una hemorragia nasal y varios hematomas, por lo que tuvo que ser ingresada en el Hospital Universitario de Canarias, donde permanece en observación, según informa la Policía.

La misma tarde que sustrajo la pistola en el domicilio de un militar, el menor cometió un robo con intimidación a otro muchacho, a quien apuntó con el arma.

El niño llegó incluso a apretar el gatillo, pero la bala no salió porque no tenía ningún cartucho en la recámara y sí en el cargador, que estaba completo, según la Policía.

La pistola, marca «Star» y del calibre 6,35 milímetros, y parte de las joyas sustraídas, que fueron recuperadas por la Policía, estaban en poder de un joven identificado como Antonio B.C., de 17 años, a quien se los había entragado el menor autor de los robos.

**Condenado un médico por imprudencia**

León (Efe).— La Audiencia Provincial de León ha condenado al médico Fernando Arias Argüello a dos meses de arresto mayor y a pagar una indemnización de cuatro millones de pesetas por un delito de imprudencia temeraria en la atención a un paciente de 13 años, informaron ayer fuentes judiciales.

Los hechos se remontan al 31 de octubre de 1986 cuando el niño José Enrique González acudió a la consulta del médico en el ambulario «José Aguado» de la capital leonesa, aquejado de una lesión en el muslo izquierdo.

Según la sentencia, la lesión del paciente no fue debidamente diagnosticada por lo que el niño ingresó dos meses después en el hospital «Virgen Blanca» de León para ser intervenido quirúrgicamente.

A causa del diagnóstico incompleto del médico, el niño sufre reducción en la flexión de la rodilla izquierda por lesión articular, según la sentencia.

**Estafador internacional**

Las Palmas de Gran Canaria (Efe).— La brigada provincial de la Policía Judicial de Las Palmas ha detenido al súbdito francés Jack Maurice R., de 39 años, como presunto traficante de drogas y estafador internacional reclamado por un juzgado de Nimes, según informó ayer la Policia.

Junto a Jack Maurice fueron detenidos el también súbdito frances, Jacky Louis S., de 34 años, y el español Antonio C.G., de 33 años y natural de la localidad murciana de Cieza, que han quedado a disposición judicial.

Los agentes registraron los apartamentos donde vivían, y en ellos localizaron 66 gramos de cocaína y 500 gramos de sustancias utilizadas para «cortar» la droga, además de útiles para su comercialización.

También encontraron en las viviendas dos sellos de caucho con los nombres de empresas, un papel con un número de cuenta bancaria en Suiza, una escritura de compra-venta de una finca en Marbella y un poder otorgado por la Sociedad Panafret a nombre del principal sospechoso, Jack Maurice R., y dos talonarios de cheques.

Hallaron además 24 piedras semipreciosas, eurocheques, cheques de viaje y la documentacion de un vehículo BMW y un pasaporte francés a nombre del español Antonio C.G.

De las gestiones realizadas a través de la Interpol, señala la Policía, se averiguó que el identificado como Jack Maurice R. tiene interesada orden de búsqueda por el juzgado de la localidad francesa de Nimes por los delitos de estafa, falsificación de documentos mercantiles, uso y abuso de bienes sociales y receptación.


**1.028 PLAZAS ADMINISTRATIVOS**

Convocadas **678 plazas** Cuerpo General Administrativo de la Admón. del Estado y **350 plazas** Cuerpo Administrativo de la Admón. de la Seguridad Social (B.O.E. 9-5-89). Desde 18 años, ambos sexos, con Bachiller Superior. Pruebas unitarias, antes del verano. Instancias hasta 29-5-89.

**1.568 PLAZAS GESTION**

Interesantes convocatorias para Diplomados Universitarios (3 años de cualquier carrera).

**318 PLAZAS** GESTION. ADMON. CIVIL DEL ESTADO. Instancias hasta 26-5-89.

**450 PLAZAS** GESTION ADMON. SEGURIDAD SOCIAL. Instancias hasta 26-5-89.

**800 PLAZAS** GESTION DE EMPLEO DEL INEM. Instancias hasta 30-5-89.

**Programas y ejercicios similares. Preparación común.**

Convocatorias anuales con gran número de plazas. Disponemos de textos completos de preparación. Solicite, sin compromiso, «Guía General de Información» de la oposición que le interese a:

**CENTRO DE ESTUDIOS ADAMS**

C/. Sagasta, 23. 28004 Madrid. Velázquez, 24
Telfs.: (91) 445 93 35 — 275 34 01


EL CONSEJO DE ADMINISTRACION DE:

**AGUA Y BALNEARIO DE CORCONTE, S.A.**

CONVOCA

**JUNTA GENERAL ORDINARIA**

En el domicilio social; sito en Corconte, para el día 29 de Junio de 1989, a las 12 horas, en primera convocatoria, y a la misma hora y lugar, en segunda convocatoria, el día 30 de Junio de 1989, con arreglo al siguiente:

**ORDEN DEL DIA**

1.°.– Lectura y aprobación, si procede , del Balance y Cuenta de Resultados, correspondiente al Ejercicio 1988.
2.°.– Autorización al Consejo de Administración para aumentar el Capital Social y modificación del artículo 5.° de los Estatutos.
3.°.– Ratificación del nombramiento de Consejeros acordado por el Consejo.
4.°.– Nombramiento de accionistas Censores de Cuentas para el Ejercicio 1989.
5.°.– Ratificación de los acuerdos adoptados en las anteriores Juntas Generales.
6.°.– Ruegos y preguntas.
7.°.– Lectura y aprobación en su caso, del Acta de la Junta.

EL SECRETARIO DEL CONSEJO
DE ADMINISTRACION


**TORREVIEJA (ALICANTE)**

**PRESENTACION EN EXCLUSIVA DE LAS MEJORES CONSTRUCCIONES PARA SU INVERSION Y DISFRUTE**

NOS DESPLAZAMOS DESDE TORREVIEJA AL HOTEL CORONA DE CASTILLA, DONDE PERSONALMENTE Y SIN COMPROMISO LE ATENDEREMOS PARA AYUDARLE A ELEGIR SU PLAN DE COMPRA

NO LO DUDE Y COMPRUEBELO VIAJANDO GRATIS ESTE FIN DE SEMANA DEL DIA 12 AL 14 CON TIEMPO SUFICIENTE PARA VERLO SIN PRISAS Y DIRECTAMENTE EN OBRAS A PUNTO DE TERMINACION Y TERMINADOS

**NO NOS LIMITAMOS A VENDER, GESTIONAMOS SU RENTABILIDAD**

**Atendemos en el Hotel Corona de Castilla, calle Madrid, n.° 15, los días 10 y 11 de Mayo, de 10 a 14 horas y de 17 a 22 horas. Atiende señorita M.ª del Pilar. Telf. (947) 26 21 42. BURGOS**


M.C.D 2018

# PREPARADO, LISTO, ¡AHORRA!

# 120.000 PTS.

**En Mayo, prepárese a ahorrar con Ford.**
Desde ahora mismo, le damos 120.000 pesetas más por su coche usado. 120.000 pesetas que se ahorra a la hora de comprar su Ford Escort u Orion.
**O bien,** si busca economía, Ford Diesel. Si elige ahora su Escort u Orion 1.6 Diesel se ahorra **180.000 pesetas.**
**Y además,** para que le suene aún mejor esta oferta, todos los coches, Gasolina o Diesel, llevan **radio-cassette stereo.**

Así que ya lo sabe.
Si tiene ganas de coche nuevo,
ya no tiene que esperar más.
Pero, hay que andarse listo.
Esta oferta acaba a final de mes.

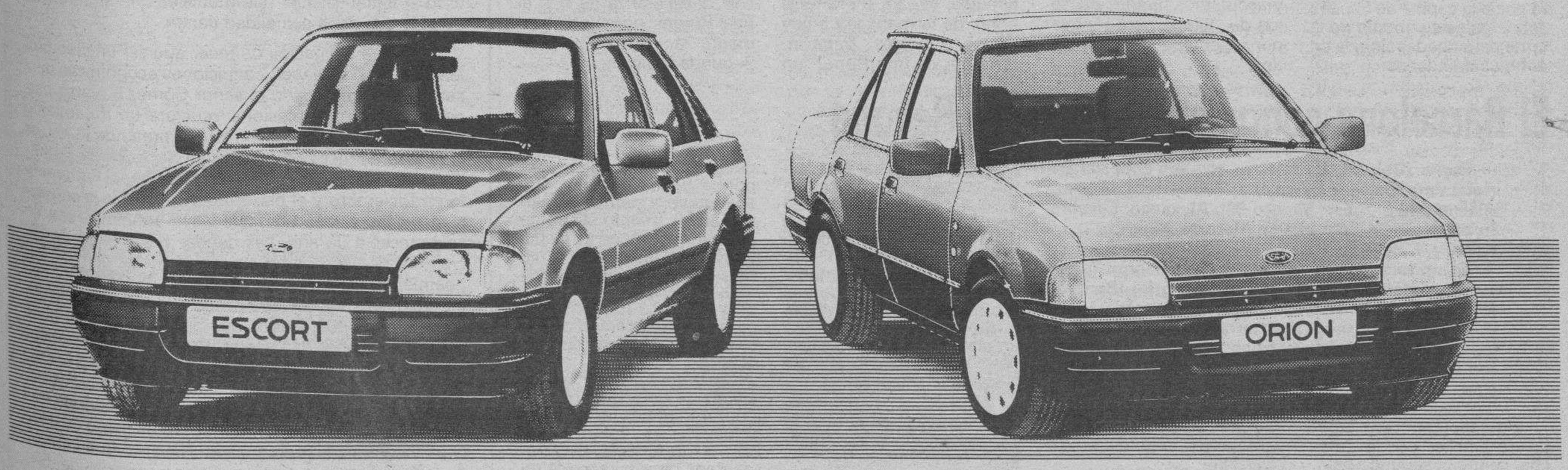


**Oferta válida para unidades en stock y matriculadas durante este mes**

## Red de Concesionarios

**BURGOS**
**AUTOCID, S.A.**
Ctra. Madrid-Irún, Km. 234,400

**ARANDA DE DUERO**
**TALLERES MATEOS, S.A.**
Polígono Industrial
Avda. de Luis Mateos - Parcela 16

**MIRANDA DE EBRO**
**TALLERES AUTO-MIRANDA, S.A.**
Ctra. Madrid-Irún, Km. 317

M.C.D 2018

Fútbol

# Hacienda quiere embargar la taquilla y los derechos de televisión del partido Rayo Vallecano-Real Burgos

**Burgos (Angel López Ochoa).—A un total de ciento veinte millones de pesetas asciende la deuda que el Rayo Vallecano mantiene con Hacienda. Deuda acumulada desde hace varios años y el fisco quiere embargar la taquilla y los derechos de televisión del encuentro Rayo-Real Burgos.**

*Equipo del Rayo Vallecano. Foto Macario*

El partido entre ambos equipos se disputará el próximo sábado a partir de las cinco y media de la tarde. En la jornada de ayer, directivos del club madrileño y altos cargos de Telemadrid intentaron buscar alguna fórmula para que los derechos televisivos pasen a las arcas del Rayo. No se llegó a ningún acuerdo aunque fuentes de la entidad futbolística y de la televisión autónomica madrileña manifestaron a este periodista que «existe un noventa y cinco por ciento de posibilidades de que el encuentro sea televisado para toda la Comunidad madrileña». Hoy jueves seguirán las negociaciones, pero Hacienda quiere embargar la taquilla y si el choque se televisa los derechos que correspondan al once de Vallecas.

No existe, a efectos oficiales, ningún contrato firmado entre Telemadrid y Rayo Vallecano. En principio, la suma que correspondía al equipo madrileño era de un millón de pesetas. Ha sido ampliada a dos «kilos», mientras que el Real Burgos, por derechos de imagen y al jugar fuera de su estadio le pertenecen trescientas mil pesetas. El Real Burgos, como ya adelantamos oportunamente, aceptó la petición del Rayo. Petición consistente en adelantar el choque al ser televisado. En función de esta aceptación, el Real Burgos ha programado su viaje para el próximo viernes. La expedición partirá hacia la capital de España sobre las seis y media de la tarde para quedar alojada en el hotel «Mindanao».

Alojamiento muy especial. Hay que dar buena imagen por las cámaras y como trescientas mil pesetas vienen «del ala» se ha hecho un exceso saliendo de víspera y alojamiento en un cinco estrellas. Si el partido no se televisa ya no es problema del Real Burgos. Las trescientas mil pesetas que le corresponden hay que abonarlas. Altos cargos rayistas no entendían cómo Hacienda «nos quiere embargar si dentro de unos meses estará en vigor el plan de saneamiento en el fútbol español y esta deuda será asumida por la Liga Profesional». En el plano deportivo, en la jornada de ayer, el once de Vallecas entrenó con normalidad y para el compromiso del sábado no podrá contar con Cota por acumulación de tarjetas.

El Real Burgos, sigue con normalidad su puesta a punto. Es probable que Luis María Astorga repita el mismo once que empató ante Sestao y Eibar. Por cierto, Pedro, con un precontrato firmado podría volverse atrás y aceptar los buenos consejos de Astoga para renovar por el equipo de «El Plantío».

**Comenzó la campaña de Martínez Laredo**

En la jornada de ayer, amplias zonas de nuestra ciudad, aparecían cubiertas con numerosos carteles haciendo referencia a la campaña electoral de Antonio Martínez Laredo. Con anterioridad, los señores Quintano Vadillo y Santos de la Parra (futuro gerente si sale elegido el señor Laredo), solicitaron los oportunos permisos a la autoridad competente. La campaña electoral tendrá su cénit, mañana viernes, a partir de las siete de la tarde, en el salón de actos de la Caja de Ahorros del Círculo de la calle Concepción. Será la primera recogida de firmas. Necesita el aspirante o los aspirantes, un total de 381. Si solamente hubiera una candidatura, tal y como adelantamos ayer, el señor Martínez Laredo sería el quinto presidente a partir de las doce de la noche del próximo día 24 de Mayo.

El aspirante a la presidencia, según nuestros confidentes, llegará a primeras horas de la mañana de hoy jueves a Burgos. Tiene intención de mantener un cambio de impresiones con los responsables de deportes de los distintos medios de comunicación de la capital en el transcurso de una cena. El viernes se reunirá con los directores locales de prensa y radio y, sobre las siete, comenzará con la recogida de firmas para cerrar la jornada de mañana con las explicaciones que dará a los socios y aficionados en torno a su programa.

Anteriormente podría mantener una reunión con los actuales directivos para ultimar la retirada de avales por un montante de casi cuarenta millones de pesetas. Los actuales administradores del club burgalés presentarán el balance solictado por el aspirante.

Por cierto, más de un exdirectivo y directivo actual están al borde de un «ataque de nervios» porque el señor Martínez Laredo no va a contar con ellos. Estimado señor Almodóvar llámeles al plató para el rodaje. Seguro que esta vez gana el oscar. Seguiremos informando con la esperanza de que el Real Burgos logre definitivamente la permanencia en Segunda División.

# El Barcelona conquistó su tercera Recopa

**Berna (Colpisa. De nuestro enviado especial Enrique Paradinas).— Barcelona: Zubizarreta, Urbano, Aloisio, Milla (Soler. Minuto 60), Alexanco, Eusebio, Roberto, Amor, Beguiristain (Recarte. Minuto 74), Lineker y J. Salinas.**

**Sampdoria: Pagliuca, Manini (S. Pellegrini. Minuto 28), Salsano, Pari, Lanna, L. Pellegrini (Bonomi. Minuto 49), Víctor, Cerezo, Dossena, Mancini y Vialli.**

**Arbitro: Courtney (Inglaterra). Excelente arbitraje. Amonestó a Aloisio y Urbano. Los italianos pidieron un penalty en el minuto 46 por una dudosa acción de Urbano sobre Mancini dentro del área.**

1-0. Minuto 4. Gran jugada de Lineker por la derecha, centra al segundo palo, cabecea Roberto picado y J. Salinas remacha de cabeza por alto.

2-0. Minuto 79. Fulgurante contraataque azulgrana llevado por Soler que pasa a Recarte, y éste cruza el balón lejos del alcance de Pagliuca.

Comentario: El Barcelona cumplió el pronóstico. En un partido discreto y algo desangelado apuntilló el triunfo y la conquista de su tercera Recopa al doblegar a una Sampdoria inofensiva que nunca llegó a poner en verdaderos aprietos a Zubizarreta.

Los italianos salieron al campo condicionados por las bajas, pues a las ya consabidas de Vierchwood y Carboni por sanción hubo que añadir las lesiones tempraneras de los también defensas Manini y L. Pellegrini que no pudieron actuar en el segundo tiempo. Además la estrella del equipo genovés, Vialli, jugó al 50% de su capacidad por sus molestias musculares, lo que facilitó el trabajo de Aloisio y Urbano que se turnaron en su marca.

Para aprovechar este factor sicológico el Barcelona salió a por todas desde el minuto uno, consiguiendo Julio Salinas un gol decisivo en el minuto cuatro que obligó a jugar a remolque a los italianos a partir de ese momento. La Sampdoria pudo en el minuto siete igualar el gol de Salinas, pero Vialli cabeceó alto un balón muy propicio.

Todo pudo quedar visto para sentencia en el minuto 13, pero Salinas no consiguió rematar a gol con toda la portería para él.

Desde ese momento el equipo español se echó para atrás con la única intención de jugar al contragolpe. Ello permitió a la Sampdoria adquirir un engañoso control del partido, que no era tal porque con una aplicación perfecta del fuera de juego conseguía la defensa azulgrana frenar las acometidas de Mancini, Vialli, Cerezo y Víctor sin mayores problemas.

Solo Dossena creó algún peligro en sus internadas por la banda derecha. Por ahí estuvo a punto de marcar en el minuto 27, pero Zubizarreta taponó su disparo. Hacia el final de la primera parte pudo resolver de nuevo el equipo de Cruyff, pero Pagliuca le hizo a Beguiristain una parada de ensueño en el tiempo de descuento.

En la continuación el Barcelona se dedicó a contemporizar mientras los italianos se estrellaban una y otra vez con el muro defensivo implantado por Alexanco, Aloisio y Urbano que estuvieron inconmensurables. Ni una sola vez se vio Zubizarreta en claro peligro, y sin embargo fue el Barcelona el que avisó al contragolpe de que el segundo gol podía llegar en cualquier momento.

Cruyff acertó con los cambios, y fueron precisamente los recién entrados Soler y Recarte los que fabricaron el gol que aseguraba la tercera Recopa de la historia del Barcelona.

# Volver a empezar

**Angel López Ochoa**

EL contenido de la nueva Ley del Deporte acapara la máxima atención. Es algo así como volver a empezar. Siempre se está empezando en este país en materia de estructuras deportivas y así nos luce el pelo. Pues bien, el secretario de Estado para el Deporte, Javier Gómez Navarro, explicó la Ley y el desarrollo del plan de saneamiento. Los clubes tendrán un ejemplar del texto para que lo estudien antes de que la Ley vaya al Congreso de los diputados. Volvemos a empezar, pero conviene apuntar que lo más importante de esta Ley es que la Liga de Fútbol Profesional obtiene más competencias que la propia Federación Española. Ambas estarán condenadas a entenderse. Se ha estudiado, por otra parte, el plan de saneamiento que va a tener un cuarenta por ciento prodecendente de las quinielas y un sesenta de los propios recursos de la Liga Profesional. En lo que se refiere a las garantías de pago, se considera que es factible con un «sponsor» de mil millones de pesetas, los clubes pondrán otros mil y la Liga Profesional mil quinientos y por último trescientos millones más como cuota que se recargará de las entradas a los espectadores. Este plan de saneamiento tendrá una vigencia de doce años. Así se quiere terminar para siempre con los «depiladores» y con los males del fútbol español.

Estos aspectos serán estudiados por una comisión mixta formada por la Liga Profesional y por el Consejo Superior de Deportes, así como las sociedades anónimas que llevarán como accionistas potenciales a los socios y también podrán ser las instituciones tanto privadas como públicas, cajas de ahorros, bancos, ayuntamientos o diputaciones. Lo que sí está muy claro es que cada club deberá adaptarse a los ingresos que pueda generar. O sea, que con la ley de sociedades anómimas no se podrá gastar ni un céntimo de lo que no se pueda obtener. Se estima, por otra parte, que para la temporada 1990-91 estará en vigor la ley de sociedades anónimas, porque después de estar en el Congreso deberá tener seis meses una vez que la ley se ponga en vigor para el cambio de las estructuras actuales de las sociedades deportivas a las anónimas. La distribución de las acciones se ofrecerán en una primera ronda a los socios, y en caso de no cumplirse todas volverá una segunda ronda también a los socios y la tercera cuando ya los socios no quieran más lo que si se hará es ofrecer todas al público en general. Y atención al dato. No se atenderán, como cosa muy importante de la Ley del Deporte, los pagos de los directivos. Es decir, aquel presidente o directivos a los que el club les deba dinero no entrará nunca en el plan de saneamiento que pretende realizar el Consejo Superior de Deportes y la Liga Profesional. Lo que interesa para entrar en vigor la ley del fútbol profesional en cada uno de los clubes es que estos tengan una situación positiva, entre el valor del patrimonio y la deuda. Muchos clubes pueden volver a empezar a cero, pero hay clubes que empezarán con muchos millones a su favor, sobre todo si tienen bienes patrimoniales que superen las deudas que en la actualidad tienen.

No habrá obligación de tener que ser un club profesional si no se tienen condiciones económicas para serlo. Lo ha recordado el señor Gómez Navarro porque «el deporte profesional requiere un tratamiento de estructura económica y, lo que pretende la ley, es crear esa estructura». El Consejo Superior de Deportes confía que esta Ley sea aprobada por el Parlamento en Diciembre y el plazo máximo para la reconversión de los clubes en sociedades anónimas sea de seis meses a un año. Las deudas hasta el 31 de Diciembre de 1988 serán asumidas por el plan de saneamiento. O sea, que la deuda del Real Burgos, por ejemplo, se contemplaría desde el 1.° de Enero al 30 de Junio de 1989. Deuda que podría acercarse a los cuarenta millones de pesetas. Sus mayores endeudamientos, Hacienda, ocho millones, Seguridad Social, seis y dicisiete de fichas a jugadores. Nos consta la excelente disposición del delegado provincial de Hacienda, señor Trujillo González. Un manchego de pura cepa y con raíces profundas en Navarra. Buen aficionado al ciclismo y a la caza. El representante del Fisco en Burgos nos ha comentado «la voluntad de pago de los actuales directivos y del aspirante a la presidencia». Antonio Martínez Laredo, catedrático en los terrenos financieros, ha ofrecido fórmulas. Una de ellas, a partir del 1.° de Septiembre y durante veintiocho meses el compromiso de pago de quinientas mil pesetas mensuales para evitar embargos u otras vías que, lógicamente, son secreto de sumario en el expediente. En este período de tiempo la Ley del Deporte a punto de ser aprobada. Volver a empezar. Ojalá que se acaben, para siempre, los depiladores en el fútbol español.

M.C.D 2018

Baloncesto

# El Grember finaliza el domingo la temporada en Segunda

Burgos (DB). — El domingo, a partir de las doce del mediodía se llevará a cabo en el Polideportivo Municipal de «El Plantío» un encuentro realmente importante de cara a las aspiraciones del ascenso.

El conjunto burgalés medirá sus fuerzas con el Caja Palencia. En este choque el Grember no se juega absolutamente nada, pues un resultado favorable no le permitirá ascender y uno negativo tampoco le llevará al descenso. Quien se juega mucho es el Caja Palencia. Debe cosechar la victoria o de lo contrario podría no jugar la fase de ascenso a Primera División «B», si el Lostal gana al Caja Zamora el próximo 20 de Mayo.

Los palentinos conscientes de lo que se juegan han solicitado árbitros no locales. La emoción para este choque es grande y muchos burgaleses ya están pensando en sacar la entrada. Por el momento, tres firmas burgalesas ya han pedido entradas. Se trata de la Caja de Ahorros Municipal, de la Caja de Ahorros del Círculo Católico y la empresa Ferroplás.

Por otro lado, hay que señalar que la jornada ha sido declarada como Día de Ayuda al Club. Los precios establecidos son los sigueintes: no socios mayores de dieciocho años, quinientas pesetas; no socios menores de dieciocho años, doscientas pesetas; los socios mayores de dieciocho, doscientas pesetas y los menores, gratis.

En otro orden de cosas, hay que comentar que el espectáculo deportivo de los Globe Trotther's se iniciará a partir de las ocho y media de la noche del sábado en el Polideportivo Municipal de «El Plantío»; mientras que el Ferroli jugará el domingo a las doce y media en el Polideportivo «Mirasierra» con el Helmántico Ledesa.

## Segunda División

Mieres, 93; Lostal, 95
Caja Avila, 71; **Grember**, 66
Castrillón, 67; C. Diocesano, 79
Salamanca, 93; Trébol, 72
La Bañeza, 79; Sarabris, 90
IFA, 96; Aldi, 89

| | J. | G. | P. | T/F. | T/C. | Ptos |
|---|---|---|---|---|---|---|
| Caja Zamora | 24 | 22 | 2 | 2620 | 2056 | 46 |
| Caja Palencia | 24 | 21 | 3 | 2237 | 1706 | 45 |
| Lostal | 24 | 20 | 4 | 2303 | 1714 | 44 |
| IFA | 24 | 15 | 9 | 2060 | 1885 | 39 |
| **Grember** | 25 | 14 | 11 | 2223 | 1776 | 39 |
| Salamanca | 24 | 13 | 11 | 1952 | 1922 | 37 |
| Trébol | 24 | 13 | 11 | 1896 | 1882 | 37 |
| La Bañeza | 24 | 11 | 13 | 1936 | 2013 | 35 |
| Caja Avila | 24 | 10 | 14 | 1833 | 1892 | 34 |
| Aldi | 24 | 9 | 15 | 2106 | 2300 | 33 |
| C. Diocesano | 24 | 8 | 16 | 1726 | 2135 | 32 |
| Mieres | 25 | 7 | 18 | 1739 | 2182 | 32 |
| Sarabris | 24 | 4 | 20 | 1706 | 2090 | 28 |
| Castrillón | 24 | 2 | 22 | 1669 | 2453 | 25 |

## Tercera División

Zamora, 87; **Ferroli**, 80
León, 73; Copreco, 63
Salamanca, 77; Maristas, 43

| | J. | G. | P. | T/F. | T/C. | Ptos |
|---|---|---|---|---|---|---|
| León | 9 | 8 | 1 | 819 | 724 | 17 |
| Salamanca | 8 | 7 | 1 | 718 | 526 | 15 |
| **Ferroli** | 9 | 4 | 5 | 737 | 733 | 13 |
| Zamora | 9 | 4 | 5 | 756 | 838 | 12 |
| Copreco | 9 | 2 | 7 | 683 | 817 | 11 |
| Maristas | 8 | 2 | 6 | 575 | 650 | 10 |

# Triunfos del Barcelona y Ram Juventud

Zaragoza (Efe).— El F. C. Barcelona se ha clasificado para la final del Campeonato de Liga al derrotar a un CAI Zaragoza muy mermado de facultades, en el que se ha echado de menos la fuerza de Mel Turpin, que ayer fue expulsado del primer equipo por falta de disciplina grave.

La debilidad bajo los aros, las lentas transiciones y el bajo porcentaje de acierto de sus mejores lanzadores sentenciaron ayer al CAI Zaragoza, que tuvo enfrente aún Barcelona muy superior, que en ningún momento vio en peligro su victoria.

**El Juventud forzó el cuarto encuentro**

Badalona (Efe).— Unos 5.000 aficionados presenciaron el tercer partido de semifinales para el titulo de la Liga ACB, en el Pabellón del Joventut de Badalona.

El Ram Joventut consiguió forzar un cuarto partido después de vencer en Badalona al Real Madrid y poner la eliminatoria en 2-1. Los verdinegros lograron la victoria muy a pesar de Drazen Petrovic que consiguió cuarenta puntos con nueve triples, seis de ellos en la segunda parte y en los momentos en los que el Joventut podía escaparse en el marcador.

VUELTA A ESPAÑA 89

*Pedro Delgado al frente del pelotón durante la etapa disputada ayer entre Santoña y Lagos de Covadonga. Telefoto Efe.*

# Varios ex-corredores ven como un imposible que se pueda desbancar a Perico Delgado

**Cangas de Onís (Colpisa, por Benito Urraburu, enviado especial).— Son varios y todos ellos tienen un punto común: han sido parte importante de la historia del ciclismo nacional, en todos los casos, y del mundial, en otros más concretos. Su opinión, cuando la Vuelta a España enfila su parte final es importante. Conocen el terreno por el que se transita como nadie y están al tanto de cómo se mueve el ciclismo español.**

Luis Ocaña: «Como a Perico no le den leña a bloque, ganará». Con Ocaña nunca hay ningún problema a la hora de hablar. Dice las cosas como las piensa. Se le acepta, o no se le acepta, pero Luis Ocaña es así. Habla con pasión, a borbotones: «El más fuerte de todos es Delgado. Desde el principio de la carrera se ha visto que marchaba muy bien. El prepararse en las clásicas le ha venido muy bien. Es algo que no había hecho otros años y yo creo que lo está notando. Estamos en su terreno y todo lo que queda hasta Madrid le favorece. La única posibilidad de destronarle es que le den leña como me la daban a mí, hasta que me caía de la bicicleta. Pero tendrían que ser varios equipos a la vez y muy organizados. Con Merckx nos pasaba igual, lo que pasa es que a Merckx no había nadie que le tirase. Tendrían que acosarle día tras día, pero yo creo que ni así le quitarán el primer puesto».

Julio Jiménez: «Es el que más posibilidades tiene, pero los equipos no se estarán quietos». Julio Jiménez ha sido historia del ciclismo nacional y del mundial. Está de comentarista con la cadena SER y sabe lo que se trae entre manos. El famoso «relojero de Avila» pasa ahora mucho tiempo en Canarias, controlando sus negocios de hostelería: «Por lo fuerte que está pienso que es el que más posibilidades tiene de ganar, pero también creo que el resto de equipos no se va a quedar parado. Habrá tácticas muy diferentes y se seguirá viendo lucha de verdad. A Delgado le veo muy bien, con mucha facilidad en la escalada. Vamos a presenciar una bonita carrera hasta llegar a Madrid».

Enrique Cima: «Delgado en montaña es muy superior a todos los demás». José Enrique Cima, compañero en las tareas informativas de «La Nueva España», de Oviedo, ha sido un ejemplo llamativo de corredor reciclado al periodismo. No llegó a correr con Delgado por muy poco: «Delgado es muy superior a todos los demás en montaña. La única posibilidad que veo de que le dejen es que le ataquen muy pronto y con una escapada de muchos corredores en la que haya acuerdo y que Reynolds se quede sin equipo para poder trabajar, como le pasó a Roberto Millar en el 85. Puede seguir consiguiendo más triunfos si se lo propone».

Andrés Gandarias: «Si no hay algún tipo de pacto con los colombianos, no se desbancará a Delgado». Andrés Gandarias dejó su huella en el ciclismo. Fue un corredor Tour, un hombre sacrificado sobre la bicicleta que sigue el ciclismo muy de cerca: «La Vuelta está medio decidida. Queda lo más duro. Si no hay un pacto entre corredores colombianos será difícil desbancar a Perico Delgado. Pienso que habrá muchos equipos que no se van a confiar. Hay formaciones como Caja Rural que no se pueden ir sin hacer nada. Podrían intentar algún tipo de alianza para reventar a Reynolds. Controlar un equipo sólo toda la carrera hasta Madrid es imposible».

Miguel Mari Lasa lleva siete años como comentarista de la cadena COPE, por lo que ha seguido de cerca todo el ciclismo nacional de los últimos años: «Delgado ha demostrado que es el más fuerte, pero le darán mucha guerra. BH y Kelme están muy cerca y se van a mover. Reynolds tiene un equipo fuerte, para controlar, pero no se puede descuidar. Sigue quedando gente peligrosa, a no mucha diferencia, y tendrán que tener cuidado con ellos».

**Entretelas**

El equipo Café de Colombia, que ha recuperado parte de su moral gracias a Martín Farfán ha dado a conocer la formación que participará en el próximo Giro de Italia. Junto a su máxima figura, Lucho Herrera, estarán Henry Cárdenas, Samuel Cabrera, los daneses Worre y Pederson, el italiano Scirea, Acevedo, Arias y S. Cárdenas. Un equipo que se parecerá bastante al que tome la salida en el Tour de Francia. Además, el Dauphine Libere tendrá una amplia representación colombiana, con cinco grupos deportivos de ese país en línea de salida. Junto a Café de Colombia y Postobón estará en Pony Malta, más de dos equipos de aficionados.

Cantabria, que ha sido, y es, cuna de excelentes ciclistas, Aja, los hermanos Díaz Zabala, Roberto Sierra, Marino Alonso, etcétera, tendrá final de etapa de la Vuelta a España la próxima temporada. Fernando Ateca, presidente de la Federación Cántabra, tiene un problema: que son varias las localidades que quieren ser final de etapa. Santander, Alto de Campoo y, sobre todo, Torrelavega quieren ser final de etapa de la Vuelta a España. Por otro lado, la Vuelta a Cantabria no se celebrará en la presente temporada, por problemas del comité organizador.

Stephen Roche, el líder del equipo Fagor, ha decidido no tomar parte en la Vuelta a Normandía para preparar en condiciones el Giro de Italia. Ramón Mendiburu, manager del equipo Fagor confía en el irlándes aunque es consciente que lleva sin correr una gran prueba por etapas desde el Tour de Francia del 87. José Antonio González Linares, el director del equipo Teka, salió satisfecho de Santander por la victoria de Peter Hilse. Pero además llevaba en su coche un acompañante de lujo, el golfista Severiano Ballesteros, que siguió toda la etapa en compañía del director cántabro. El gran golfista español se quedó impresionado de la dureza del ciclismo.

En la salida de Santoña, muchos rostros conocidos, entre ellos el de Alfonso Gutiérrez, el magnífico sprinter del equipo Teka, que no está en la Vuelta a España. Sus condiciones físicas no eran buenas antes de la carrera y Linares decidió dejarle en casa. Gutiérrez tiene ofertas para cambiar de equipo, se habla de la ONCE, pero su vinculación a Teka ha sido total durante mucho tiempo y puede costarle mucho dejar el equipo cántabro.

M.C.D 2018

VUELTA A ESPAÑA 89

# Alvaro Pino, ganador en los Lagos de Covadonga, volvió a un excelente nivel deportivo

**Cangas de Onís (Colpisa, de nuestro enviado especial, Benito Urraburu).—El tramo conocido por la Huesera tiene unos desniveles que oscilan entre el trece y el quince por ciento. Son setecientos metros, pero a Perico Delgado se le hicieron ayer eternos, dramáticos, unos momentos malos de solemnidad para el líder de la Vuelta a España.**

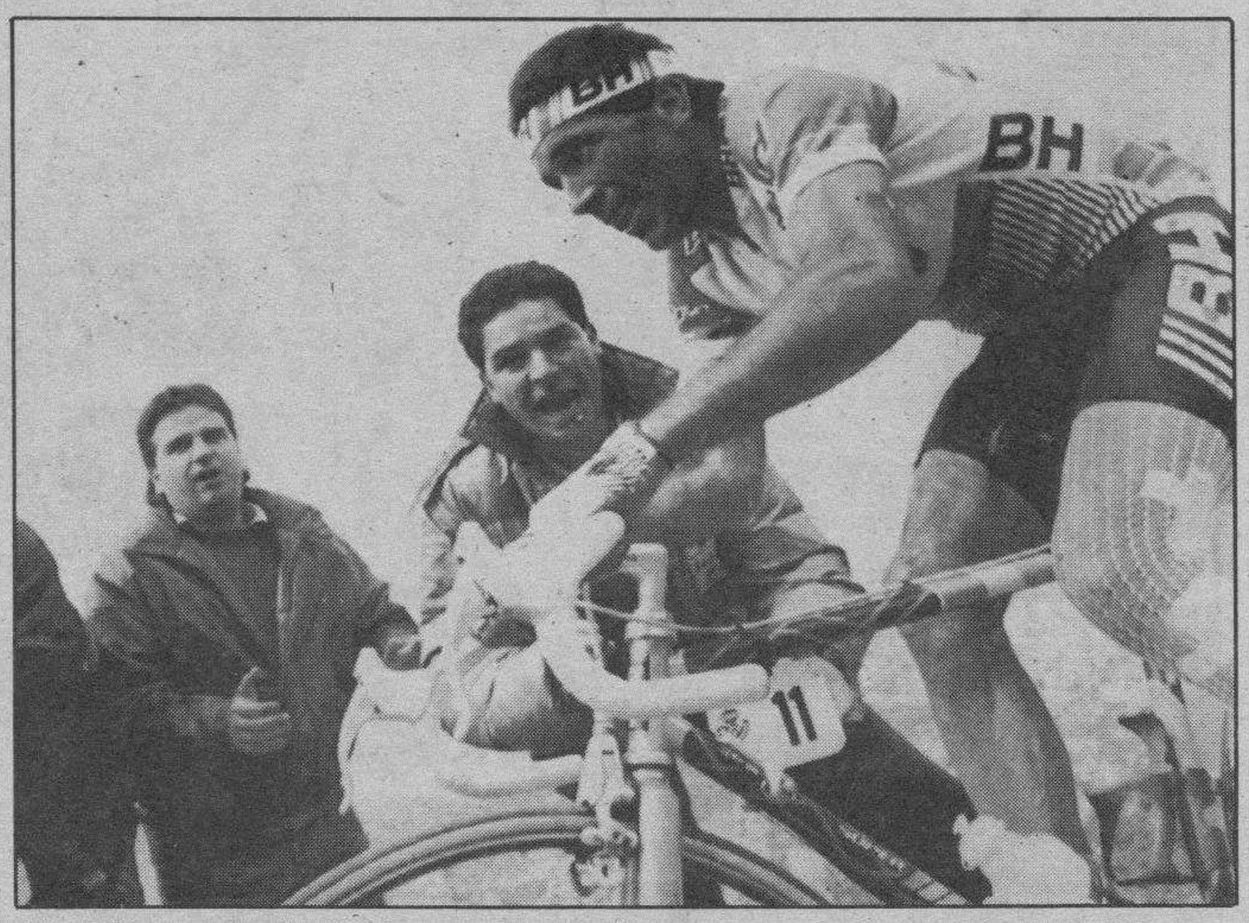

*Alvaro Pino marchando sólo durante la decimoséptima etapa entre Santoña y Lagos de Covadonga con un recorrido de 229 kilómetros. Telefoto Efe.*

Había atacado Fabio Parra a falta de ocho kilómetros para la llegada, con un buen número de corredores por delante, en peregrinación hacia los Lagos, entre tramos de niebla, con una temperatura fresca. Parra atacó y perseveró. Su ritmo es cadencioso, continuo, sin fisuras. La Vuelta a España estaba pasando, su hombre fuerte, Perico Delgado, por un auténtico calvario, un suplicio que además no tenía solución. No le quedaba otro remedio que seguir tirando, sin tregua, mientras detrás de él seguían saliendo corredores. La Vuelta a España se estaba jugando en tres frentes, en muchos grupos, con varios corredores abandonados a su suerte. Eran ellos mismos frente a la subida. Alvaro Pino, que ha dejado detrás los problemas que tenía de bronquitis, de su rodilla izquierda, del internamiento de su madre en el hospital pudo con todo. Bastante recuperado, el corredor del BH caminaba hacia su primer triunfo en la actual Vuelta a España. Empezó la subida con una direrencia apreciable de tiempo y eso le permitió regularse en condiciones, afrontar los tramos más malos con cierta ventaja. Ganaría la etapa mientras que a Perico Delgado las cosas se le complicaban más de lo previsto.

Jugar con la propia suerte. Fabio Parra, que arriesgó mucho, quizá sabedor de que Delgado no tenía su día fue cazando corredores y sacando provecho de los compañeros de equipo que tenía por delante, Morales y Gastón, que junto a Vargas, con el que realizó una buena parte de la ascensión le facilitaron la labor. A Delgado la única suerte que le quedó fué la suya, la de sus posibilidades. La etapa, que se decidió como siempre en esa parte, la de sus posibilidades. La etapa, que se decidió como siempre en esa parte final, tuvo otros protagonistas, un comienzo muy duro en una escalada inicial de trece corredores y numerosos saltos que obligaron a Reynolds a trabajar. En el primero que llegó a cuajar estaban Bouvatier, del BH; Urea y Navarro, del Seur; Arntz, del Caja Rural; Herminio Díaz Zabala, de la ONCE, Laguía, del Reynolds, Pagnin, de la Malvor; Laurent, del RMO; Pacheco, del TEKA, Dich, del CLAS, más Mora y Mosquera, junto al soviético Poulnikov. Ese grupo se convertiría en el gran protagonista, con un sexteto perseguidor detrás formado por Recio, Cunha, Lukin, Leanizbarrutia y Eduardo Ruiz.

De esos grupos se irían quedando corredores, saltando otros, como el francés Laurent, pero sería el comienzo del puerto de El Fito lo que marcaría el tramo final de la carrera. Saltaron del paquete Pineau, Blanco Villar y Paulnikov. En la bajada de El Fito se produjo una caída en la que estuvieron implicados Indurain, Murguialday, Santos Hernández y el portugués Gomes que fue evacuado en ambulancia. Reynolds empezaba a acusar cansancio y tampoco poco atentos a todos los saltos que se produjesen. El corte que se produjo camino de Arriondas tenía a Pino, Gastón, Marino Lejarreta, Herminio Díaz Zabala, Camargo y Unzabga como una seria amenaza.

### Peligra la púrpura para Delgado

El amarillo, en peligro, Pino, con hambre de triunfo, de resarcirse, sabedor de que estaba recuperado de los problemas cogería en el kilómetro 217 de cabeza de la carrera, junto a Gastón y Unzaga, del Seur, que realliz ó una gran etapa. Reynolds, con Arnaud y Julián Gorospe había llevado hasta pie de puerto a su líder. La suerte que se ponía en juego para Delgado era individual. Parra todavía podría aprovechar algo de sus compañeros de equipo, pero los demás transitaban como podían. En los Lagos seguiría sin conseguir ganar un corredor por dos veces consecutivas. Marino Lejarreta lo intentó pero fue superado por un buen número de corredores. El ataque de Parra pon posición. Dos segundos le han dejado a Perico Delgado con la púrpura puesta, pero la nueva configuración de la general no le favorece mucho. El camino para las hostilidades queda mucho más abierto, con demasiados corredores y equipos intersados en el juego de atacar al líder y unas diferencias muy cortas que pueden terminar por reventar al líder y a todo su equipo. Seis horas largas de carrera no parece que dejasen mella entre los favoritos, los hombres claves de la Vuelta.

El colombiano Oscar de Jesús Vargas llegaría a 43 segundos, a 48 segundos del vencedor entrarían Fabio Parra e Iñaki Gastón, a 1,31, Jon Unzaba, a 1,32 y poco después, Etxabe e Ivan Ivanov. El grupo de Perico Delgado, rodeado de colombianos, entraba a 1,47, junto a Morales, Jaramillo y Bagot. Los demás cedían más tiempo, pero lo importante es que la Vuelta a España, cuando faltan cinco días para llegar a Madrid, vuelve a presentarse como una carrera muy abierta, demasiado peligrosa para un líder que no mantiene unas ventajas muy elevadas, decisivas. Parra, su principal rival, se encuentra a dos segundos. Fede Etxabe, la revelación de la Vuelta a España, el hombre sorpresa que no se está quedando en ningún terreno mantiene la tercera posición, a 44 segundos.

En los cálculos de Perico Delgado entraba que Etxabe cediese más tiempo, pero lo que hizo fue rebajárselo al ganador del Tour. Oscar de Jesús Vargas queda a 1,03, Pino a 1,22, con lo que vuelve a entrar en el juego de los favoritos. Anselmo Fuerte está a 1,43, Morales a 1,44 y Miguel Indurain a 3,05. Otros beneficiados en Los Lagos de Covadonga fueron propicios para mucha gente, pero no para Delgado, que afortunadamente logró superar su momento malo, ese que en muchas ocasiones le costó hace años perder carreras. Ayer pudo controlarlo. Kelme, pero sobre todo BH, están al acecho, demasiado cerca para cosa buena. Lo malo, lo peligroso, no es que caiga Perico Delgado,. Lo peor puede ser que del enfrentamiento entre Reynolds y BH, entre corredores españoles, saque beneficio algún otro corredor foráneo.

### La otra Vuelta

Caja Rural, que está siendo una auténtica caja de resonancias, nunca mejor dicho, a lo largo de toda la Vuelta a España puede terminar por definir su futuro hoy mismo, jueves, en León, en el transcurso de una rueda de prensa que quieren convocar los máximos dirigentes de la entidad bancaria para dar a conocer que han hecho efectivo el pago de los talones que se les deben a los componentes del equipo, corredores y auxiliares. Lo cierto es que los corredores habían tenido una reunión, con un pacto de silencio entre ellos, pacto que, al parecer, ha roto una persona que no es corredor, pero que pertenece al equipo.

## Clasificaciones

**Clasificación de la etapa**

1. Pino, Alvaro (BH) 6h.10:03 (36,968 Km/h.)
2. Vargas, Oscar (COL/RYALCAO) 43
3. Parra, Fabio (COL/KELME 48
4. Gastón, Iñaki (KELME) m.t.
5. Unzaga, Jon (SEUR) 1:31
6. Echave, F. (BH) 1:32
7. Ivanov, Ivan (URS/ALFA-LUM) m.t.
8. Morales, P. S. (COL/KELME) 1.47
9. Delgado, Pedro (REYNOLDS) m.t.
10. Jaramillo, C.M. (COL/RYALCAO) m.t.
11. Bagot, Jean C. (FRA/R.M.O.) m.t.
12. Ramírez, Martín (COL/CAFE COLOMBIA) m.t.
13. Lejarreta, M. (CAJA RURAL) m.t.
14. Fuerte, Anselmo (BH) m.t.
15. Ocaña, Angel (LOTUS-ZAHOR) m.t.
16. Wilches, Pablo (COL/RYALCAO) m.t.
17. Indurain, M. (REYNOLDS) 2:17
18. Martínez, Guereno (HELIOS-C.R.) 2:53
19. Moncada, G. (COL/RYALCAO) 2:58
20. Suykerbuyk, L. (BEL/LOTUS-ZAHOR) 3:12.

**Clasificación general**

1. Delgado, Pedro (Reynolds) 74h.04:39
2. Parra, Fabio (COL/Kelme) a 2
3. Echave, Federico (BH) a 44
4. Vargas, Oscar (COL/Postobón) a 1:02
5. Pino, Alvaro (BH) a 1:21
6. Fuerte, Anselmo (BH) a 1:43
7. Morales, P. S. (COL/Kelme) a 1:44
8. Ivanov, Ivan (URS/Alfa-Lum) a 2:00
9. Induráin, M. (Reynolds) a 3:05
10. Gastón, Iñaki (Kelme) a 3:39
11. Farfán, Martín (COL/Café de Colombia) a 5:11
12. Bagot, Jean C. (FRA/R.M.O.) a 5:16
13. Ocaña, Angel (Zahor) a 6:16
14. Ramírez, M. (COL/Café de Colombia) a 6:49
15. Suykerbuyk, Luc (BEL/Zahor) a 7:37
16. Jaramillo, C.M. (COL/Postobón) a 8:01
17. Moncada, G. (COL/Postobón) a 8:06
18. Kuum, Janusz (NOR/ADR) a 8:26
19. Patarroyo, H. (COL/Postobón) a 9:11
20. Blanco Villar, J. (Seur) a 10:46.

**Clasificaciones complementarias**

- Regularidad etapa
  1. Pino, Alvaro (BH) 25
-- Equipos en la etapa:
  1. BH 18:33:28
  2. KELME a 4
-- Montañas etapa:
Alto Mirador del Fito, Categoría 1 (Km 187):
  1. Laurent, T. (FRA/R.M.O.) 16
  2. Poulnikov, V. (URS/ALFA-LUM) 12
Alto Lagos de Covadonga, Categoría 1 (Km 228):
  1. Pino, Alvaro (BH) 30
  2. Vargas, O. (COL/RYALCAO-M. POSTOBON) 25
-- Metas Volantes etapa:
Torrelavega (Km 57,8):
  1. Poulnikov, V. (URS/ALFA-LUM) 3
Hospedería "El Peregrino" (Km 214,5):
  1. Poulnikov, V. (URS/ALFA-LUM) 3
- Sprints especiales etapa:
Solares (Km 26):
  1. Mora, Nestor (COL/KELME) 3
Treceno (Km 81):
  1. Urea, Jose (SEUR) 3
-- Regularidad:
  1. Elliott, M. (GBR/TEKA) 139
  2. Planckaert, E. (BEL/PATERNINA —ADR) 107
-- General por equipos:
  1. KELME 222:12:58
  2. BH a 3:19
-- General de la Montaña:
  1. Vargas, O. (COL/RYALCAO-M.POSTOBON) 100
  2. Farfán, Martín (COL/CAFE DE COLOMBIA) 82
-- General metas volantes:
  1. Iglesias, M.A. (HELIOS-C.R.) 32
  2. Pulido, W. (COL/RYALCAO-M. POSTOBON) 18
-- General sprints especiales:
  1. Arntz, Marcel (HOL/CAJA RURAL) 21
  2. Pagnin, R. (ITA/MALVOR-SIDI-COLNAGO) 14
-- General Combinada:
  1. Vargas, O. (COL/RYALCAO-M. POSTOBON) 54
  2. Ivanov, Ivan (URS/ALFA-LUM) 81

LUCKY STRIKE LUCKY STRIKE AN AMERICAN ORIGINAL LUCKY STRIKE

Las Autoridades Sanitarias advierten que: FUMAR PERJUDICA SERIAMENTE LA SALUD.

M.C.D 2018

Kárate

## Exito de los burgaleses en el campeonato regional

Burgos (DB). — Una vez más y como demostración del gran nivel del kárate burgalés, hemos copado los primeros puestos a nivel regional, al haber quedado campeones autonómicos en dos de las tres categorías de kumite (combate), en el II Campeonato autonómico Junta de Castilla y León de Kumite, que tuvo lugar el pasado domingo, día 7 de Mayo en Segovia.

Así quedaron clasificados en primer puesto, en la categoría de cadetes, Santiago Altable, del Gimnasio Hirosima de Aranda de Duero y en la categoría de Kumite Femenino, también en el primer puesto Rosa Eva Calvo Iglesias del Gimnasio Ananko de Burgos.

Hay que destacar el mérito de estos dos deportistas, ya que tuvieron que enfrentarse a los mejores competidores de la región, en este campeonato sólo podía participar un competidor por cada categoría, designado por cada uno de los Clubs de la Comunidad Autónoma.

No seríamos justos si no hiciéramos especial mención a Rosa Eva Calvo, ya que en el período de dos semanas ha conseguido dos trofeos a nivel regional, recordemos que el pasado 22 de Abril en Zamora quedó tercera en el campeonato regional de Kius (grados), y además resaltar que es la primera «fémina» que logra en la historia del kárate burgalesa algún trofeo. Desde luego de seguir así, el futuro deportivo de esta «campeona», se presenta muy halagüeño».

Montañismo

## Proyección de diapositivas sobre la escalada al Tupungato

Burgos (Alpino). — Mañana, viernes, a las ocho y cuarto de la tarde, tendrá lugar en el salón de actos del Club Juvenil Horizonte, C/. Manuel de la Cuesta, 1, una proyección de diapositivas sobre la ascensión al Tupungato.

En el mes de Enero del presente año, el montañero segoviano Mariano Muñoz Díez llevaba a cabo una expedición a los Andes Centrales, argentino-chilenos, con un objetivo principal: La escalada del Cerro Tupungato de 6.650 metros de altitud.

La aclimatación la llevó a cabo en el macizo Cordón del Plata, donde ascendería a las cumbres: Rincón (5.400 metros) por la ruta del Reloj de Arena, Vallecitos (5.700 metros) por la vía normal y el Cerro Tolosa (5.432 metros) por el glaciar del Hombre Cojo.

Estas actividades las efectuaría con andinistas conocidos en su anterior expedición al macizo del Aconcagua, así como la consecución del proyecto que le había animado a cruzar de nuevo el Océano Pacífico y que llevaría a feliz término acompañado por el ingeniero Gabriel Cabrera, asesor de Protección Ciudadana en Mendoza, Argentina.

La aproximación a la montaña la iniciación el día 25 con el siguiente itinerario: Refugio Santa Clara-Arroyo las Tunas-Portezuelo del Fraile. La escalada la emprendieron por el Glaciar Sudeste, para tomar la arista de la pared Sur a 6.000 metros llegando a la cima del Tupungato a las catorce horas del día 28 envueltos en un temporal de viento blanco.

El recorrido efectuado, ha sido reconocido como una nueva variante para superar lo más rápidamente posible la vertiente Sur.

El historial montañero que avalaba el éxito de la empresa afrontada por Mariano, puede resumirse con las siguientes ascensiones: En Tanzania, el Kilimanjaro (5.895 metros) por la ruta Gilman y el Mawenzi (5.100 metros) por la cara N. N. O. en Kenia, el Batian (5.200 metros) por el Espolón S. O.; el Nelión (5.130 metros) por la vía Makinders y la Punta Lenana (4.980 metros) por la vía normal. En Argentina, el Aconcagua (6.959 metros) la cumbre más alta de América; el cerro Ibáñez (5.400 metros), y el Cerro Plata (6.400 metros).

Esperamos que esta velada que organiza el Club Alpino Burgalés, bajo el patrocinio de la Caja de Ahorros Municipal, sea del agrado de todo el público asistente.

Bolos

## Comenzó el torneo del barrio de Villafría

Burgos (DB).— El día 7 de Mayo dio comienzo el III Trofeo de Bolo Burgalés, Barrio de Villafría, organizado por la Sociedad Cultural Recreativa Villafría y patrocinado por el Excmo. Ayuntamiento de Burgos.

En dicho campeonato se han dado cita grandes equipos, que como en ediciones anteriores pondrán todo su entusiasmo.

Este trofeo cuenta con grandiosos premios a repartir entre los equipos participantes, 25.000 pesetas para el primer clasificado, 20.000 pesetas para el segundo, 15.000 pesetas para el tercero, 10.000 pesetas para el cuarto y 5.000 pesetas para el quinto clasificado. Además de contar con trofeos al jugador más joven, al más veterano, al jugador más regular del campeonato, a la mejor jugada y a la jugada más espectacular de pasabolo.

Durante la primera jornada se registraron los siguientes marcadores:

El Plantío, 2; Villafría II, 3.

Villamudria, 2; Hurones, 3.

Villafría I, 4; Rubena, 1.

La clasificación después de la primera jornada es la siguiente:

Villafría I, Hurones y Villafría II empatados a 2 puntos, seguidos de El Plantío, Villamudria y Rubena con cero puntos.

Juegos Escolares

## El próximo sábado se disputará la primera jornada de las distintas fases provinciales

**Burgos (DB). — El día 13 se inicia la primera jornada de la fase provincial de diferentes competiciones de los Juegos Escolares, baloncesto, premini, alevín, infantil, preinfantil y juvenil; fútbol-sala, alevín, infantil, cadete y juvenil; voleibol, infantil y alevín; ajedrez, alevín e infantil; tenis de mesa, alevín e infantil, y fútbol, infantil y juvenil.**

*El ajedrez con muchos adeptos entre los escolares.*

Este fin de semana comienza la fase provincial de baloncesto y en la categoría de premini masculino se enfrentarán los equipos de Miranda y Trespaderne, a las diez de la mañana en el pabellón cubierto del Liceo Castilla, y Salas y Liceo Castilla, este partido se celebrará a las doce del mediodía en las pistas del Silo.

En la categoría de alevín masculino, a las diez de la mañana se enfrentarán el equipo de Miranda con el del Liceo Castilla, en las Pistas del Silo; a las once de la mañana, el de Salas con el de Juan Vallejo, en el Liceo Castilla. En la categoría femenina, a las diez de la mañana, Lerma con Burgos 2.°, en el pabellón cubierto del Liceo Castilla y a las once, Miranda con Burgos 1.°, en las pistas del Silo.

En infantil femenino, el primer partido le disputarán los equipos de Castrojeriz y Santa María la Nueva, a las diez en Mirasierra, y a continuación, a las once, en el mismo campo se enfrentarán el de Miranda con Jesús María. En la de de preinfantil femenino, el partido se disputará entre Lerma y Miranda, a las doce del mediodía en Mirasierra.

En la categoría juvenil masculina se enfrentarán San José Artesano con el equipo del Porcelos, a las once de la mañana en las pistas de Río Vena, y en la femenina, Lerma con Miranda, a las doce del mediodía en las instalaciones de Mirasierra.

Fútbol-sala. — La primera jornada de la fase provincial de fútbol-sala se desarrollará en las categorías alevín, infantil, cadete y juvenil. En alevín masculino, se enfrentarán Miranda con Medina, a las diez de la mañana en el pabellón del Plantío. En infantil, Juan Abascal con Miranda, a las once, también en el pabellón del Plantío.

En la categoría cadete, este sábado, día 13, se celebrarán dos partidos. El primero, le disputarán a las doce del mediodía en el pabellón del Plantío, los equipos de Río Vena y el Grupo Mixto de Aranda, y a la una de la tarde, en el mismo lugar, se enfrentarán el equipo del Porcelos «A» con el de Fuentespina.

En la categoría juvenil, se enfrentarán los equipos de F. P. Aranda con la Salle, a las diez de la mañana en el Liceo Castilla, y I. N. B. de Briviesca con Río Vena «B», a las una de la tarde en las pistas del Silo.

Voleibol. — En voleibol las competiciones escolares incluyen las categorías de infantil y alevín, ambas femeninas. En infantil, se enfrentarán Trespaderne con Aranda, a las once de la mañana en los campos del Porcelos, y en el mismo lugar pero a las doce del mediodía, el equipo de Miranda con el de María Auxiliadora.

La primera jornada de la fase provincial de la categoría alevín femenina se disputará entre el equipo de la Safa de Miranda y el equipo de Trespaderne, a las diez de la mañana en el pabellón del Porcelos.

Ajedrez. — En ajedrez, las competiciones de esta primera jornada se desarrollarán a las diez de la mañana en el Gimnasio Discóbolo. En la categoría alevín masculino, se enfrentarán Lerma con Moradillo; en infantil masculino, Lerma con Trespaderne, y en la de infantil femenino, Trespaderne con Lerma.

Tenis de mesa. — La primera jornada de la fase provincial de la competición de tenis de mesa incluye las categorías de alevín e infantil masculino, los partidos correspondientes a las mismas se disputarán a las diez de la mañana en el pabellón municipal. En la primera, alevín masculino, se enfrentarán Paúles con La Salle, a las diez de la mañana en el pabellón municipal. En infantil, Torresandino con La Salle.

Fútbol. — Las competiciones de fútbol en la primera jornada de la fase provincial de los Juegos Escolares que organiza la Junta de Castilla y León, a través del Servicio de Deportes, incluye las categorías de infantil y juvenil. En infantil se disputarán los partidos a las diez de la mañana en los campos de Pallafría, entre Merced y Lerma y San Pedro y San Felices y Miranda.

En la categoría juvenil, también a las diez en Pallafría, se enfrentarán el equipo del Diego Porcelos con el de López de Mendoza.

**Acuerdos**

En relación con los incidentes ocurridos en el sector de baloncesto cadete masculino celebrado en Burgos y protagonizados por el Club Tizona se acordó lo siguiente:

1.° Comprobada la falsificación de la edad de un jugador del equipo Tizona Río Vena, se le sanciona a perpetuidad para participar en deporte escolar.

2.° Incoar expediente informativo al Club Tizona, para esclarecer los hechos ocurridos en dicha competición.

3.° Descalificar como campeón provincial al Club Tizona dejando desierto dicho puesto.

Caza

## El campeonato regional en tierras abulenses

Burgos (DB). — Como ya adelantamos en el término municipal de Sotalbo, sobre la sierra de Avila, la Delegación de la Federación de Caza de Castilla y León de esa provincia ha creado un campo de recorridos de Caza de lo más bello y técnico a decir de los expertos. Después de dejar la granja y casa forestal de la Delegación de Montes, que ha cedido los terrenos, ya dentro del Coto Social de Sierra de Avila se llega a este bello paraje a través de una ascendente pista forestal de cuatro kilómetros entre torrentes de deshielo de la nieve que permanece en las laderas y picos hasta el verano. Con una visión maravillosa para regocijo de participantes y aficionados asistentes.

El próximo día 14 se celebrará en ese campo abulense, el III Campeonato de Castilla y León al que asisten los 10 primeros clasificados de cada una de las provincias de la región; siempre que hayan superado ese handicap del 60 por ciento sobre su campeón provincial y subvencionados por la Federación Autonómica (500.000 pesetas aproximadamente), gracias al apoyo de la Dirección General de Deportes y Juventud de la Junta de Castilla y León.

El actual campeón provincial de Valladolid y excampeón del Mundo, Florencio Lozano junto a otro cazador vallisoletano Amado García, están entre los diez preseleccionados y por tanto, los únicos cazadores de Castilla y León con posibilidades de meterse en el equipo nacional de esta temporada.

Por Castilla y León se clasificarán 20 tiradores senior, 3 veteranos, 3 juniors y 3 damas para el Campeonato de España. Entre esos tienen todas las posibilidades los respectivos campeones provinciales pues van con una renta de 30 puntos al Campeonato Autonómico sobre un máximo a obtener de 80 puntos que se pueden lograr sólo en el caso del cazador que gane el Campeonato Autonómico donde obtendrá 40 puntos, haya sido campeón provincial y además haya ganado la tirada en otros campeonatos provinciales ajenos al suyo donde obtendrá otros diez puntos.

M.C.D 2018

Motociclismo

# «Aspar» con moral alta para disputar el Gran Premio de Italia

Burgos (DB).— Jorge Martínez «Aspar», campeón del Mundo de 80 y 125 c.c. y primer piloto del equipo Cepsa-Derbi, afronta ilusionado el Gran Premio de Italia que se disputará el próximo fin de semana en la pista de Santamónica de Misano. Esta nueva cita del Campeonato del Mundo llega dos semanas después de la disputa del Gran Premio de España en Jerez de la Frontera, en el cual «Aspar» tuvo una suerte desigual, pues hubo de abandonar en 80 c.c., pero logró subir al podio de 125 c.c. por primera vez en la temporada.

El circuito de Misano, que acoge esta nueva carrera, es un escenario que trae buenos recuerdos al piloto de Cepsa, ya que fue allí donde conquistó su primer título mundial, hace ahora tres años. Además, el equipo técnico ha seguido trabajando tras la prueba de Jerez para que todo esté a punto en Italia y Jorge pueda luchar por la victoria tanto en 80 c.c. como en 125 c.c.

En la cilindrada pequeña, «Aspar» espera poder iniciar su remontada sobre Torrontegui y Dorflinger, los hombres que comandan la clasificación, la ilusión del campeón de 80 y de todo el equipo Cepsa es poder revalidar el título en el último año de esta categoría. Por lo que respecta a los 125 c.c. (carrera que se disputa el sábado), el piloto de Cepsa a los 125 c.c. (carrera que se disputa el sábado), el piloto de Cepsa ya cuenta con 17 puntos en el Campeonato.

También van a estar presentes en este quinto Gran Premio del año (cuarto en 125 c.c. y segundo en 80 c.c.), los otros dos baluartes de la escudería Cepsa-Derbi.

**Gran Premio de Italia**

125 c.c., sábado, 13, a las 15,45; 80 c.c., domingo, 14, a las 11,00; 250 c.c., domingo, 14, a las 14,30; 500 c.c., domingo, 14, a las 14,45.

Automovilismo

# Luis Pérez Sala con nuevo Minardi

Burgos (DB).— Ayer miércoles, alrededor de las 14 horas, Luis Pérez-Sala estrenaba el nuevo Minardi M-189 con el que disputará el Gran Premio de Méjico en el circuito Hermanos Rodríguez el próximo 28 de mayo. El martes, todos los equipos que disputaron el G.P. de Mónaco, se dirigieron al circuito francés del Paul Ricard para probar sus coches antes de partir para la mini-gira americana que comenzará el próximo día 28 en Méjico. Los únicos equipos ausentes son: Ferrari, Coloni y Eurobrun. Se prevee que Ferrari probará en solitario el jueves y viernes en el circuito italiano de Imola, cercano a su factoría de Maranello. «Todavía es muy pronto para contar mis impresiones sobre el nuevo Minardi. Estoy muy nervioso después de estas primeras vueltas que he rodado, pero lo que sí puedo asegurar es que estoy muy contento, y creo que tenemos un coche muy competitivo. En Méjico voy a rodar yo con el coche nuevo, y Martini lo hará con el modelo que hasta ahora hemos utilizado, y con el que corrimos en Mónaco», comentaba al bajarse del coche después de rodar unas cuantas vueltas el piloto español.

Luis Pérez-Sala ha rodado una vuelta primera en el coche, ha ido a boxes e inmediatamente después ha rodado ocho vueltas más. Ha estado parado en boxes durante bastante tiempo, ya que los mecánicos del equipo han tenido que ajustarle el coche a sus medidas. Por la tarde, Luis ha seguido rodando. El nuevo Minardi es parecido al Camel-Lotus. Ha cambiado completamente sus colores, ahora luce el azul, blanco y amarillo. En la parte inferior del morro tiene una especie de escalón igual que el del March. La suspensión trasera es igual a la probada en el coche antiguo y, sin embargo, la delantera es totalmente nueva.

**Amortiguadores**

Los amortiguadores se encuentran situados en la parte interna superior del monocasco. «Este nuevo coche se ha hecho siguiendo las directrices de Luis, que será, de alguna forma, el responsable de este nuevo modelo. El será el que lo estrene en Méjico, y esperamos que para el G.P. de Canadá tengamos otro coche preparado para que lo pueda utilizar Martini», comentó el ingeniero Carletti. El compañero de equipo de Luis Pérez-Sala, Pierluigi Martini, ha estado continuamente junto al español oyendo las impresiones de éste después de sus paradas en boxes. No lo ha probado, pero sí se ha sentado dentro del coche, y haciendo gala de su buen humor, ha simulado conducirlo.

El tiempo mejor conseguido por Luis ha sido de 1-12, lo que, comparado con los tiempos de los demás pilotos, es una buena media. «Todavía no he intentado hacer un tiempo, estoy viendo primero las necesidades de ajuste que necesita el monoplaza.


1933...

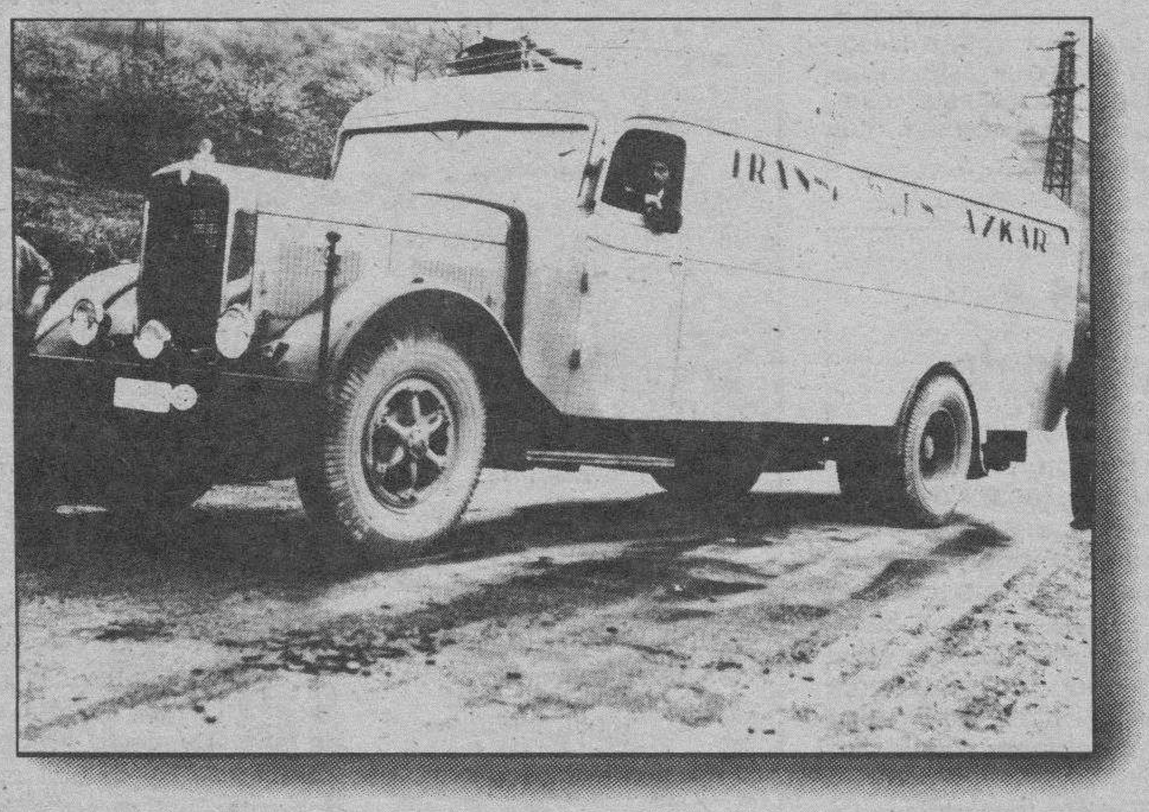

El primer servicio de azkar:
Una carga de 236 Kgs., de Beasain a Barcelona en 24 horas.

1989...

Uno de los muchos servicios de azkar:
Miles de toneladas entre cualquier punto de España o de Europa con rapidez y seguridad.

...CUMPLIMOS CON LOS TIEMPOS.

azkar
Burgos
Tfno. (947) 21 99 92


M.C.D 2018

# Aznar crea una nueva consejería para el CDS, que también asumiría Fomento

Valladolid (Ical, M. Trapote).— El Gobierno de coalición CDS-PP en la Comunidad contará con seis consejerías —una más que el actual—, dos de las cuales estarán dirigidas por los centristas. La de nueva creación y muy probablemente la de Agricultura, según pudo saber este periódico a última hora de la tarde de ayer, tras la larga reunión que mantuvieron el presidente de la Junta —José María Aznar— y el presidente regional del CDS, Daniel de Fernando. Al término de la misma, la Oficina del Portavoz informó que se habían «logrado avances sustanciales y que existe ya un principio de acuerdo que se concretará en las próximas horas».

Aznar mantendrá la misma estructura de su gobierno, aunque creará una nueva consejería, cuyas competencias serán —en parte— de las actuales áreas de Fomento, Cultura y Agricultura. En concreto, según se pudo saber ayer, la nueva consejería tendrá bajo su responsabilidad las competencias de Medio Ambiente (ahora en Fomento), Patrimonio (actualmente en Cultura), Urbanismo (también en Fomento en estos momentos) y Conservación de la Naturaleza (actualmente en la Consejería de Agricultura).

Esta iniciativa supone una importante modificación en el seno del resto de las Consejerías, excepto la de Economía —que permanecerá igual—, aunque se mantendrían las mismas direcciones generales, si bien estarían adscritas a otros departamentos, al tiempo que se prevé un importante cambio en sus titulares.

De esta manera, Aznar conservará a todos sus actuales consejeros, excepto el de Agricultura —Fernando Zamácola—, que volvería a la Consejería como funcionario y que podría recibir en «recompensa» un puesto destacado en la candidatura del PP a las elecciones generales próximas al Congreso.

Asimismo, Aznar y De Fernando dejaron ayer pendiente otro importante aspecto, además del referido a la organización futura de las consejerías. Se trata de la petición realizada por los centristas, que desean contar con un vicepresidente en la futura composición de la Junta. De acceder a esta petición, de acuerdo con el resultado de las negociaciones que mantiene con Daniel de Fernando, Aznar elevaría a categoría de vicepresidente segundo a uno de los dos consejeros del CDS, mientras que mantendría como vicepresidente primero y consejero de Presidencia y Administración Territorial a Juan Carlos Aparicio.

Si se confirma oficialmente, en este sentido, la remodelación del Gobierno Regional, Aznar mantendría el criterio de austeridad en el gasto público, dado que solamente se incrementaría este concepto con el sueldo del nuevo consejero y el del secretario general de este Departamento, los dos únicos cargos de nueva creación de acuerdo con el primer resultado de las negociaciones Aznar-De Fernando.

La entrevista entre ambos dirigentes se inició a primeras horas de la tarde de ayer, en el despacho oficial del presidente de la Junta (donde almorzaron), después de una larga mañana de conversaciones telefónicas, fundamentalmente entre el presidente Aznar y el secretario general del CDS, José Ramón Caso.

Asimismo, durante la mañana de ayer, Aznar mantuvo una conversación personal con cada uno de los consejeros de su actual equipo para informarles de los términos en los que se iba a desarrollar la sesión de trabajo que mantendría por la tarde con el presidente regional del partido centrista. En esas conversaciones, el presidente Aznar ofreció los datos claves a los consejeros para que permaneciesen al frente de sus respectivos departamentos y, al mismo tiempo, para que conocieran qué áreas entraban en la negociación, así como los titulares que podrían verse afectada por la misma.

Se da por seguro, pues, que hoy se celebrará la última reunión del actual equipo de gobierno, ya que hoy mismo podría anunciarse oficialmente el resultado de las negociaciones CDS-PP y el organigrama del nuevo gobierno de Castilla y León.

Por otro lado, Daniel de Fernando se reunió con los dirigentes centristas de Castilla y León para informarles de la marcha de las negociaciones, que deberán cerrarse hoy mismo y que se han paralizado —como se ha informado— en la ordenación de las responsabilidades de segundo nivel. En esta reunión, De Fernando explicó a sus compañeros de Ejecutiva los criterios expuestos por el presidente Aznar, que no deseaba ampliar el Gabinete como inicialmente se había especulado (a siete consejerías) y que deseaba mantener a la práctica totalidad de los consejeros actuales, por lo que los centristas tendrían que asumir la Consejería de Agricultura, a pesar de haberla desestimado inicialmente. Pero, sin embargo, contarían con un nuevo departamento importante, inversor y con una proyección pública que permitiría al CDS asumir un protagonismo de relieve durante los dos años que restan a la actual legislatura.

Anoche se confirmó, asimismo, que José Luis Sagredo será uno de los dos consejeros del CDS en el nuevo equipo de Aznar. Además, si uno de los dos ostenta la vicepresidencia segunda, sería muy probablemente José Luis Sagredo, que abandonaría su escaño en el Senado, cargo para el que fue elegido por las Cortes Regionales. En este sentido, con toda probabilidad, el leonés Luis Aznar —secretario general del partido en la Comunidad— accedería al escaño de Sagredo en la Cámara Alta, aunque quizá no fuese elegido como portavoz en las Cortes Regionales (cargo que también desempeña Sagredo).

A última hora de la noche de ayer, fuentes del CDS aseguraban que las consejerías que se les asignarán serán, a parte de la de nueva creación, la de Fomento. Los candidatos son Luis Aznar y José Luis Sagredo, este último sería también vicepresidente segundo.

*La Infanta Elena inauguró el centro de parálisis cerebral de San Juan, Alicante y que lleva su nombre. El presupuesto es de unos 50 millones de pesetas y acogerá a 35 internos.-Telefoto Efe.*

# La Infanta Elena inauguró en la localidad alicantina de San Juan un Centro de Paralíticos Cerebrales

**Alicante (Efe).- La Infanta Elena inauguró ayer en la localidad alicantina de San Juan el Centro de Paralíticos Cerebrales que lleva su nombre y visitó cada una de las unidades de que consta la institución.**

El Centro Infanta Elena, que acoge a unos 25 niños, está construído en unos terrenos adquiridos por la Diputación alicantina con una inversión inicial de unos 18 millones de pesetas y cedidos a la Asociación de Paralíticos Cerebrales de Alicante (APCA), para su utilización.

El presupuesto total del Centro es de 50 millones de pesetas, de los que 20 proceden de una subvención de la consellería de Trabajo y Seguridad Social y el resto de APCA.

El presidente de la Generalitat Valenciana, Joan Lerma, y la directora del Centro, Francisca Monllor, acompañaron a la Infanta en su recorrido por las instalaciones del recinto, quien mostró su interés por los medios utilizados en el cuidado de los niños.

El presidente de la Asociación de Paralíticos Cerebrales de Alicante, Vicente Torres, destacó la necesidad del apoyo de la Administración para que «el centro pueda seguir cumpliendo sus objetivos asistenciales».

El presidente Lerma, por último manifestó que «a la Generalitat Valenciana le interesa especialmente el papel de los padres en su esfuerzo por integrar a sus hijos en una vida normal».

# Los afiliados a UGT tienen descuentos en FF.CC.

**Madrid (Efe).- El Gobierno negocia en estos momentos la reduccion de tarifas durante los «días azules» para sindicatos y otros colectivos, al igual que ya lo ha hecho con UGT, afirmó ayer en el Congreso el ministro José Barrionuevo.**

El titular de Transportes y Comunicaciones respondió a una pregunta del diputado de Coalicion Popular, Francisco Alvarez-Cascos, sobre las razones por las que RENFE y UGT han llegado a un acuerdo para que los afiliados a este sindicato tengan una reduccion del diez por ciento en la tarifa general ferroviaria.

José Barrionuevo explicó que las razones son las mismas por las que se han hecho acuerdos similares con asociaciones deportivas, colectivos de funcionarios, pensionistas, etc.

Alvarez Cascos preguntó por que esta política comercial no se hace con todos los españoles, que pagan este servicio que les cuesta 180.000 millones de pesetas, y afirmó que «o se trata de nepotismo o de clientelismo».

### Ayudas a Nicaragua

Madrid (Efe).- El ministro de Asuntos Exteriores afirmó ayer durante el Pleno del Congreso de los Diputados que el Gobierno español decidirá el tipo de ayuda a Nicaragua durante la próxima conferencia para la solidaridad financiera con el país centroamericano, que comenzará hoy en Estocolmo.

Miguel Herrero planteó una serie de preguntas sobre el apoyo del Gobierno español a ese país. Se interesó por el tipo de ayuda que se prestará a Nicaragua tras la visita a España de su presidente Daniel Ortega, el coste total de las mismas, garantías sobre el proceso de democratización del citado país y grado de cumplimiento de los acuerdos de El Salvador.

Miguel Herrero afirmó que su grupo es partidario de ayudar a la «sociedad civil nicaragüense», pero sin que esto signifique que esa ayuda va destinada al régimen político, «que no es un ejemplo de democracia actualmente» y sí en favor de todos los ciudadanos «sean de uno u otro color».

Lo único que ha hecho el Gobierno, matizó el ministro de Asuntos Exteriores, es «un acta de entendimiento para la reestructuración de la deuda» de ese país con España que significa la condonación de unos seis mil millones de pesetas y los doce mil millones restantes a devolver en 14 años.


**MINISTERIO DE SANIDAD Y CONSUMO**

**INSTITUTO NACIONAL DE LA SALUD**

ANUNCIO CONCURSO PUBLICO NUM. 3/89

Objeto del Concurso: Adquisición de MATERIAL DE SUTURAS.
Las consultas y entrega de la correspondiente documentación, así como la presentación de proposiciones, se efectuará en los lugares y plazos que en el Boletín Oficial del Estado se especifica. El importe de este anuncio será por cuenta de los adjudicatarios.
PUBLICADO EN EL BOLETIN OFICIAL DEL ESTADO NUM. 106 DE 4-5-89.

Burgos, 8 de Mayo de 1989
El Director Provincial,
A. Arauzo González


M.C.D 2018

# Panamá: convocados los «Batallones de la Dignidad»

**Panamá (Efe).-Tras el ataque que los «Batallones de la Dignidad» efectuaron ayer contra una marcha de opositores dando muerte a dos personas e hiriendo al candidato a la presidencia Guillermo Endara, la Televisora Nacional los convocó de forma «urgente a sus bases» para una denominada «operación soberanía».**

La televisora pasó varias veces el mensaje, sin dar más explicaciones.

Los «Batallones de la Dignidad» están integrados por 7.000 milicianos armados y entrenados por las Fuerzas de Defensa que comanda el general Manuel Antonio Noriega, «hombre fuerte» del país.

creados, según el Gobierno, con el propósito de hacer frente a una eventual «intervención norteamericana».

**Endara resposabiliza a Noriega**

Panamá (Efe).-El candidato a la presidencia de Panamá por la oposición, Guillermo Endara, responsabilizó al general Manuel Antonio Noriega, jefe de las Fuerzas de Defensa, por la agresión que sufrió ayer una marcha de opositores por parte de paramilitares, que mataron a dos personas y le hirieron a él.

Tras recibir siete puntos de sutura en un hospital, Endara salió en silla de ruedas, seguido por dos simpatizantes que mostraban su camisa ensangrentada, y dijo que no cesará en su lucha «contra los militarotes y los batallones de la indignidad».

La manifestación de opositores, en protesta por el fraude en las elecciones del domingo, fue atacada por efectivos de los llamados «Batallones de la Dignidad», entrenados y armados por las Fuerzas de Defensa, a quienes un oficial permitió el paso hacia los candidatos, según relató Endara.

El candidato, que recibió una profunda herida de siete centímetros en la cabeza y fuertes golpes en los costados, quedando inicialmente inconsciente, se subió sobre un vehículo tras ser curado para seguir manifestándose y fue ovacionado por cientos de simpatizantes agolpados frente al hospital, que le gritaban «Endara presidente».

En el ataque de los paramilitares a los opositores, en el que hicieron múltiples disparos, murieron dos personas no identificadas, cuyos cadáveres quedaron tendidos en el suelo por largo tiempo, cubiertos con cajas de cartón que pusieron sobre ellos varios militares, que no dejaban acercarse a nadie.

Endara, Ford y el candidato a la primera vicepresidencia, Ricardo Arias, fueron atacados por milicianos que llevaban camisetas de los «Batallones de la Dignidad» y llevaban armas de fuego y barras de metal.

El candidato a la presidencia explicó que se encontraban en la plaza Santa Ana, donde fue detenida la manifestación opositora, y que estaban conversando con un oficial de las Fuerzas de Defensa que les pedía «paciencia» para continuar la marcha hasta el punto donde debía concluir.

Cuando acababa Endara de conversar con el oficial, éste dejó pasar «a un grupo de paramilitares», que golpearon al político con una varilla de hierro en la cabeza y en el costado.

# Marruecos continúa apresando pesqueros españoles

**Rabat (Efe).- El pesquero español «Ducal», con base en Punta Umbría, fue apresado ayer por patrulleras marroquíes y conducido al puerto de Safi.**

El lunes por la noche fueron apresados otros dos pesqueros más, el «Nuria del Mar» y el «Rosalía Pastor», que recibieron orden de dirigirse al puerto de Beni Anzar, en la misma bahía del puerto de Melilla.

El «Rosalía Pastor» se encuentra actualmente en Beni Anzar, pero el «Nuria del Mar» se refugió en el puerto de Melilla.

El patrón del «Nuria del Mar», que viajaba ocasionalmente en el «Rosalía de Castro» cuando éste fue interceptado, se encuentra detenido en Beni Anzar, con el resto de la tripulación del «Rosalía de Castro», y las autoridades marroquíes le exigen que su barco venga a ese puerto marroquí.

Con el «Ducal» y «Rosalía de Castro» son ya 16 pesqueros españoles los que se encuentran retenidos en puertos marroquíes, y Marruecos reclama que se entregue el «Nuria del Mar».

**LAS ESQUELAS**

se reciben hasta las 12 de la noche en

**C/. San Pedro Cardeña, 34**

**Diario de Burgos**

†

LA SEÑORA

## Doña María Vallejos Santos

Viuda de don Exuperio Hermoso

Falleció en el día de ayer, a los 66 años de edad, confortada con los Santos Sacramentos y la Bendición de S.S.

**Q. E. P. D.**

**Sus apenados hijos, José Luis, Avelino, Isabel y Porfi; hijos políticos, Laura, Rosario, Francisco y Begoña; nietos y demás familia.**

Ruegan una oración por su alma y la asistencia al funeral que se celebrará hoy, jueves, a las 6,30 de la tarde, en la iglesia parroquial de Santa María del Campo (Burgos). Acto seguido la conducción del cadáver al cementerio de dicha localidad.

Burgos, 11 de Mayo de 1989

†

LA SEÑORA

## D.ª Carmen Domenech Santamaría

Vda. de don Juan Sureda Roca

Falleció en el día de ayer, a los 78 años de edad, después de recibir los Santos Sacramentos y la Bendición de Su Santidad.

**Q. E. P. D.**

**Su apenado hermano, hermanos políticos, sobrinos, primos y demás familia.**

Ruegan una oración por el eterno descanso de su alma. Las honras fúnebres y funeral se celebrarán hoy, jueves, a las 4, en la iglesia parroquial de Santo Domingo de Guzmán, efectuándose acto seguido la conducción de la finada al cementerio de San José.

Vivía: Calle Tesorera, número 1

Capilla ardiente: Capillas de Funeraria San José

Burgos, 11 de Mayo de 1989

†

# Don José María Marzo Churruca

Vicepresidente de Nicolás Correa, S.A.

Falleció en Madrid, el día 9 de Mayo de 1989

**D. E. P.**

**El Consejo de Administración, la Dirección y el personal de Nicolás Correa, S.A.**

Ruegan una oración por su alma

Burgos, 11 de Mayo de 1989

M.C.D 2018

# Iberoamérica viaja en tren por el Norte de España

Paloma Sansegundo

**Un tren muy peculiar recorre estos días algunas de las Comunidades Autónomas del Norte de España. Los siete vagones que forman este singular convoy contienen una muestra de las características socioeconómicas, geográficas y culturales de cada uno de los países americanos de habla hispana. «Iberoamérica en tren», es el nombre de esta exposición itinerante que, organizada por la Comisión Nacional del Quinto Centenario, celebra este año su quinta edición.**

*Exterior de uno de los vagones de la exposición «Iberoamérica en tren».*

En la muestra móvil colaboran también el Instituto de Cooperación Iberoamericana y la Agencia Española de Cooperación Internacional. Su propósito es difundir por España la realidad cultural iberoamericana a través del ferrocarril, un medio tan decimonónico como contundente.

**Una exposición didáctica**

El tren-exposición alberga una muestra de carácter fundamentalmente didáctico y permanecerá dos días estacionado en cada localidad de las marcadas en su itinerario para que el público pueda acudir a verlo cualquier día de la semana, exceptuando los domingos.

Esta quinta muestra, que fue inaugurada en Madrid el pasado día 19 por el secretario de Estado para la Cooperación Luis Yáñez y el director de RENFE, Julián García Valverde, partió seguidamente hacia el Norte del país. Su primer destino fue la estación de Calatayud. Las siguientes paradas fueron Teruel, Zaragoza y Huesca.

Durante el mes de Mayo, la exposición se podrá visitar en las estaciones de Jaca y Sabiñánigo, ambas de la provincia de Huesca; Pamplona, Tafalla y Tudela en Navarra y Calahorra, Logroño y Haro, de La Rioja, donde se dará por finalizada la quinta edición de «Iberoamérica en tren».

En años anteriores, el tren-exposición recorrió las Comunidades Autónomas de Extremadura, Galicia, Asturias, Andalucía, Murcia y Valencia.

El propio tren es toda una exposición, ya que el exterior ha sido artesanalmente pintado con dibujos de artistas jóvenes, tanto españoles como iberoamericanos. En el transcurso del acto de inauguración, Luis Yáñez hizo entrega de un premio de 250.000 pesetas a cada uno de los artistas, en su calidad de ganadores del concurso de pintura «Iberoamérica en tren V», cuyo fallo se produjo el pasado 20 de Marzo. Entre los premiados hay seis españoles —Miguel M. Baena Hormigo, Antonio José Guisado Vázquez, Guadalupe Gutiérrez Muñoz, Francisca Muñoz, Manuel Herrera y Carmen Sánchez Paniagua— y un chileno, Matías Pinto D'Aguiar.

En el interior de cada uno de los siete vegones del tren se ofrece un aspecto significativo de la realidad cultural y las costumbres sudamericanas. Los tres primeros son vagones-exposición; en dos de ellos se exhiben trajes típicos de América del centro y del Sur, junto con carteles informativos sobre la economía, historia, cultura y datos geográficos de cada uno de estos países.

El tercer vagón-exposición muestra las actividades que está desarrollando la Comisión Nacional el Quinto Centenario dentro de sus programas educativos, de ciencia y tecnología, culturales, y en las diversas publicaciones y exposiciones que se realizan para conmemorar los quinientos años del descubrimiento de América. Como novedad, este año se incluye un espacio dedicado a informática, en el que los visitantes podrán divertirse utilizando en diversos miordenadores con juegos didácticos variados y programas de información cultural.

**Videos y música en vivo**

Para dar una nota pintoresca y artesanal, el vagón-tienda recoge una amplia muestra de objetos típicos de los distintos países iberoamericanos, que los visitantes pueden contemplar y adquirir. El vagón-video, por su parte, está acondicionado con una pantalla de proyección y sesenta butacas y en él se pasan reportajes o documentales de temas referentes a Iberoamérica y la Cooperación Internacional.

No falta en este completo ferrocarril un coqueto vagón-bar, en el que se pueden degustar las bebidas típicas de los países americanos de habla hispana. Cierra el convoy un vagón de información, destinado al seguimiento del recorrido del tren y de la cobertura de sus actividades en Prensa y Radio.

Para los más pequeños se ofrece la actuación de un teatro de títeres, que tendrá lugar en los andenes de cada una de las estaciones previstas en el recorrido del tren, y cuyas marionetas son verdaderas muestras representativas de la artesanía popular iberoamericana.

## Hechos y figuras

**Alain Delon recuerda a Romy Schneider**

Alain Delon, el popular actor francés, ha confesado las razones por las que no llegó a casarse con la actriz Romy Schneider, después de que mantuvieran un sonado romance durante años. «Romy fue una mujer excepcional, una gran persona, llena de sensibilidad», asegura Delon, «pero es posible que yo fuera excesivamente egoísta y creyera que Romy, con su merecido prestigio artístico, podía llegar a ser un obstáculo en mis aspiraciones a consagrarme como un gran actor».

**Agresivo anuncio en Prensa**

Donald Trump, un rico contratista estadounidense, pagó 85.000 dólares, casi diez millones de pesetas, por un anuncio a toda página en cuatro periódicos neoyorquinos, en el que con grandes caracteres se pedía la pena de muerte. Provocado por el reciente ataque que sufrió una joven en Central Park, Trump escribía en el anuncio de 600 palabras: «Quiero odiar a esos asaltantes y asesinos.

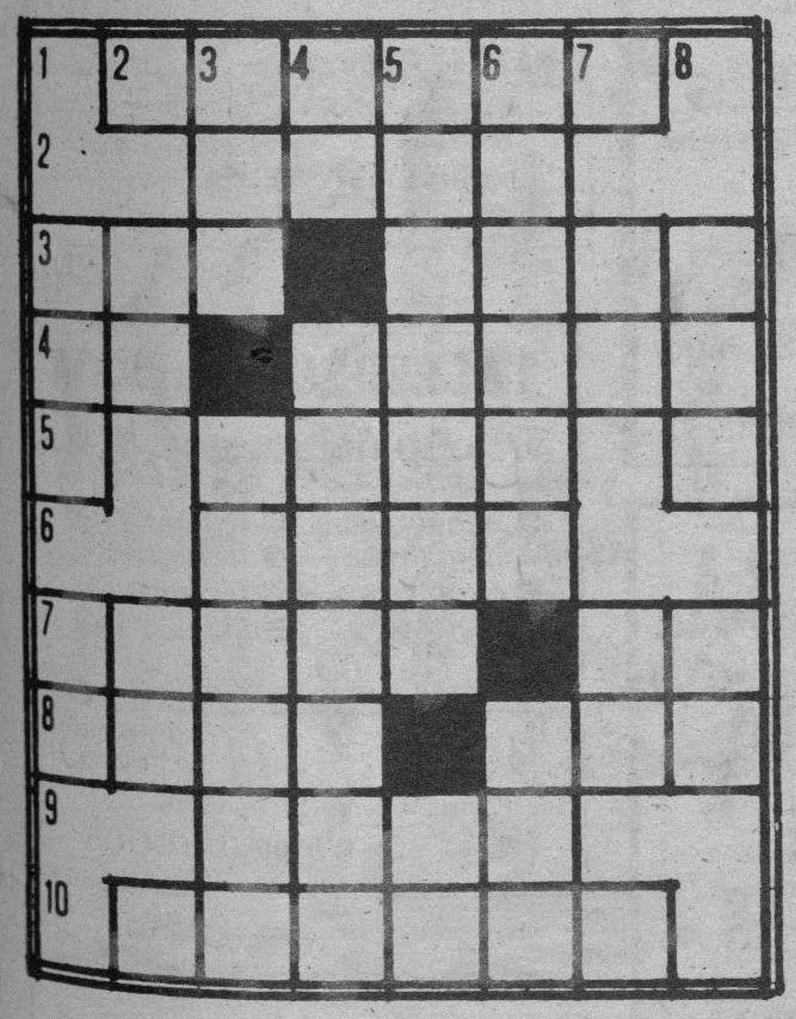

HORIZONTALES.— 1: Ladrón de mar. 2: Recipiente. 3: Manto beduino. Parte saliente del tejado. 4: Nombre de consonante. Cierto pino. 5: Vocal. tiempo que ha vivido una persona desde su nacimiento. Consonante. 6: Barro. 7: (al rev.) Gordo. Símbolo del argón. 8: Denominación de cierto vino espumoso. Empleo. 9: Nombre de varón. 10: Caballo, corcel.

VERTICALES.— 1: Terminación de los números fraccionarios. Lengua provenzal. 2: Consonante. Onomatopeya del balido de una res lanar. Siglas comerciales. Consonante. 3: Aire popular canario. Alzar, levantar. 4: Dios del Sol de los antiguos egipcios. Curtido. 5: Terminado, finalizado. Símbolo del astato. 6: Capital española. Número. 7: Vocal. (al rev.) Interjección. Campeón. Consonante. 8: Licor. Letra griega.

**Solución al anterior:**

HORIZONTALES.— 1: Pijama. 2: Rima. 3: Ada. Ador. 4: So. Opera. 5: I. Amor. S. 6: Tila. 7: Abona. Ab. 8: Ramo. Ola. 9: osaC. 10: Asomar.

VERTICALES.— 1: Así. Ar. 2: P. Do. Ba. A. 3: Ira. Átomos. 4: Ji. Ominoso. 5: Amapola. Am. 6: Madera. Oca. 7: A. oR. Al. R. 8: Ras. Ba.

## Dibujos con siete errores

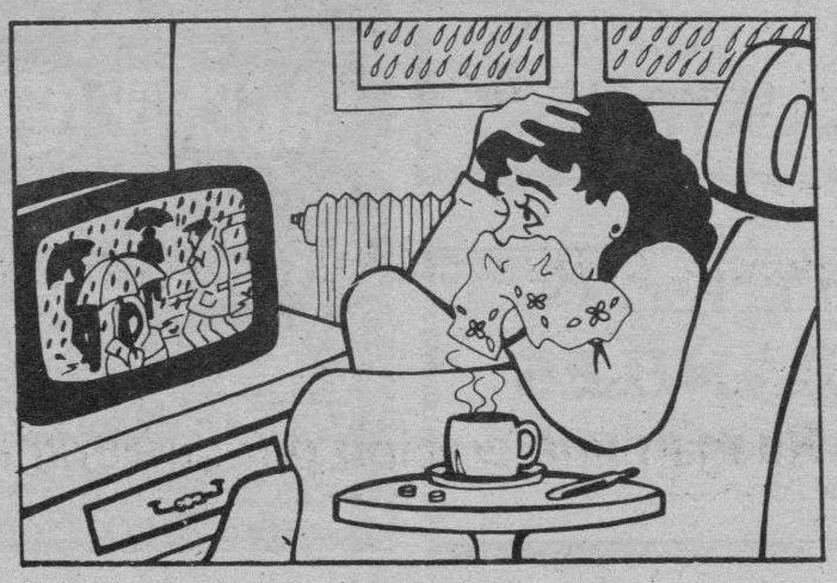

**Solución al anterior:**

1: Cuello del jersey. 2: Ventana. 3: Flequillo de la joven. 4: Faro del autobús. 5: Línea del paso cebra. 6: Botón del bolso. 7: Libro.

M.C.D 2018

*Estos anuncios se reciben en nuestra Administración, San Pedro de Cardeña, 34 y en todas las Agencias de Publicidad.*

NOTA.- Deberán tener entrada con 24 horas a su publicación.

## Inmobiliaria

**SE COMPRA SOLAR**
**PARA CONSTRUCCION**
DE CASAS ADOSADAS
EN REGIMEN DE COOPERATIVA
PAGO CONTADO. Tl. 239015. De 5 a 8

**VENDO NEGOCIO EN FUNCIONAMIENTO**
Buena situación. Clientela fija. Productos venta agradables. Ideal gente joven.
**Telf. 22 00 63, horas comercio**

**APARTAMENTOS ¡TORREVIEJA!**
APARTAMENTOS, CHALETS Y BUNGALOWS
VIAJE GRATIS. ¡INFORMESE!
CAJA DE PROMOCIONES COSTA BLANCA
C/. Vitoria, 17. Edificio Edinco, oficina 506
Teléfono (947) 26 39 91

**NAVE**
En venta. 350 metros de superficie. Polígono Industrial PENTASA.
**Teléfono 20 33 32**

**PISOS CONSTRUCCION**
3 habitaciones, salón, cocina, baño y aseo, trastero, plaza de garaje opcional. Facilidades de pago. Zona de San Pedro y San Felices.
**CONSTRUCCIONES SANFER, S.L.**
TELF. 27 36 20

**EN CONSTRUCCION**
**Zona Gamonal y S. Pedro S. Felices**
Viviendas y duplex de 4 habitaciones, con garaje y trastero. Materiales de primera calidad. Muchas facilidades de pago.
INFORMA Y VENDE:
**SANTOS. Agencia Inmobiliaria**
C/. Julio Sáez Hoya, 8, 6.°. 27 51 42

**VENDO NEGOCIO EN FUNCIONAMIENTO**
Local de 65 m², zona céntrica. Abstenerse agencias.
**Teléfono 26 27 85, horas de comercio**

**SE COMPRA SOLAR**
**CASA VACIA**
EN BURGOS CIUDAD
PAGO CONTADO. Tl. 239015. De 5 a 8

Este espacio vale
**1.680 Ptas.**
**(Incluido IVA)**
**Diariamente**
martes, miércoles, jueves y viernes

## Motor

OPEL DA MAS EN VEHICULOS DE OCASION
DISPONEMOS DE:

**Alfa Romeo GTV**
**Opel Rekord Diesel**
**Opel Ascona Gasolina y Diesel**
**Opel Corsa - Varios**
**Renault 18 Gasolina y Diesel**
**Renault 12 - Varios**
**Renault 11 Gasolina y Diesel**
**Renault 9 Gasolina y Diesel**
**Ford Orión Diesel y Gasolina**
**Ford Escort - Varios**
**Ford Fiesta - Varios**
**Seat Ronda Gasolina y Diesel**
**Seat 131 - Varios**
**Seat 127 - Varios**
**Seat Panda - Varios**
**Talbot 150 - Varios**
**Simca 1.200 - Varios**
**Audi 100 Diesel**
**Seat Málaga - Varios**

PREPARADOS COMO NUEVOS
DE CHAPA, PINTURA Y MECANICA.
LE RECOGEMOS SU ACTUAL VEHICULO A CAMBIO
FORMA DE PAGO, HAGANOS VD. SU PROPUESTA.

Abierto sábados todo el día

AUTOMOVILES PEDROSA
Ctra. Madrid-Irún, Km. 245.
Tel. 22 77 67. BURGOS
Concesionarios Oficiales
OPEL
Mejores por experiencia

## Laboral

*Los anuncios de esta Sección, demandas y ofertas concretas de trabajo tendrán una bonificación del 20% en su facturación total.*

JOVIC S.A.
NECESITA
**2 OFICIALES**
PARA FABRICACION
Y MONTAJE DE SILOS
Y TRANSPORTADORES
**Teléfono 22 24 60 (BURGOS)**

SE NECESITA
**APRENDIZA**
De 16 años, para Confitería y Heladería
**Presentarse Cafetería HI-FI, San Pablo, 5. De 11 a 1 y 6 a 9**

SE NECESITAN
**ALBAÑILES**
**Oficiales de primera**
**Teléfono 20 20 20**

**NECESITO**
**CHICA INTERNA**
Buen sueldo.
Fines de semana libres.
**Teléfono 20 29 77**

SE NECESITA
**APRENDIZ DE BARMAN**
**Telf. 27 17 32, de 10 a 1**

CONCESIONARIO DE UNA PRIMERA MARCA EN EL SECTOR AUTOMOVILISTICO
PRECISA
**VENDEDOR**
**Para Delegación en zona Norte de la provincia (Villarcayo, Medina de Pomar)**
Interesados, enviar expediente personal a la siguiente dirección:
**C/. S. Pedro Cardeña, 22-bajo 09002-BURGOS**
INDICANDO EN EL SOBRE REF. V2

SE NECESITAN
**GRUISTAS**
**PARA AUTOGRUAS**
**Llamar al teléfono (911) 42 74 11, de Segovia**

**CONCESIONARIO**
**De una de las más prestigiosas marcas de vehículos**
PRECISA:
**VENDEDORES**
**Con experiencia para Burgos**
**OFRECE:**
— Seguridad Social.
— Sueldo fijo más comisiones.
Interesados, enviar expediente y datos personales a la siguiente dirección:
**C/. S. Pedro Cardeña, 22, bajo 09002-BURGOS**
INDICANDO EN EL SOBRE REF. V1

**ELECDUERO, S.A.**
**SE NECESITAN OFICIALES ELECTRICISTAS**
**C/. Calleja y Zurita, n.° 10, bajo**

SE NECESITA
**AGENTE OFICIAL**
CON TALLER-EXPOSICION
Y SERVICIO DE VENTA AL PUBLICO
EN ZONA NORTE DE LA PROVINCIA
Interesados, enviar datos personales a la siguiente dirección:
**C/. S. Pedro Cardeña, 22, bajo 09002-BURGOS**
INDICANDO EN EL SOBRE REF. V3

## Varios

**SE NECESITAN**
**CAMAREROS DE BARRA**
PRESENTARSE EN:
**DON JAMON**
C/. Alvar García
DE 4 A 6 DE LA TARDE

**SE VENDE PIEDRA DE DERRIBO**
**Teléfono 26 55 55**

EXPOSICION DE ARTE
TAGRA
C. Vitoria, n. 13. BURGOS
**EXPOSICION ACUARELAS**
**SANAGUSTIN**
Del 29 de Abril al 11 de Mayo de 1989
Horas de visita: Festivos, de 12 a 2. Laborables, de 12 a 2 y de 7 a 9.

**RECORDATORIOS PRIMERA COMUNION**

**PAPELERIA TAGRA**
**C/. Vitoria, 13**

**TALLERES GRAFICOS**
**Diario de Burgos, S. A.**
- etiquetajes
- folletos
- pegatinas
- memorias
- cartelería
- formularios
- revistas
- libros

Pídanos presupuestos
**Teléfono 26 67 68**
S. Pedro Cardeña, 34. Apdo. 46.
**09002 BURGOS**

CARITAS
Cambia tu forma de vivir.
*Los bienes son para todos.*
*Comparte incluso lo necesario.*

**ANUNCIOS EN ESTA SECCION**
Si quiere anunciarse en esta Sección, diríjase a nuestra Administración, Agencias de Publicidad o al corresponsal de DIARIO DE BURGOS en su localidad.

M.C.D 2018

**Estos anuncios se reciben en nuestra Administración, San Pedro de Cardeña, 34 y en todas las Agencias de Publicidad.**

NOTA.- Deberán tener entrada con 24 horas a su publicación.

## Alquileres

**PEÑISCOLA** Benicarlo, alquilamos apartamentos primera línea playa. ☎ 964-473961, 475501.

**ALQUILO** bungalow-apartamento, Peñíscola, junto playa, quincenas, meses. ☎ 227247.

**CULLERA** playa. Alquiler y venta apartamentos. Fincas Santiago, Plaza Mongrell, 7. 96-1521627.

**PEÑISCOLA** Castellón. Alquiler apartamentos verano. Semanas, quincenas y meses. ☎ 964-475478.

**SE ALQUILA** o vende nave de 2.500 m.². Polígono de Villalonquejar. ☎ 205803.

**MARCOS:** Local 65 metros Alfareros, diáfano, económico. 273252.

**ALQUILO** en Calle Legión Española, bajo comercial, 40 m.². totalmente instalado, propio exposición. ☎ 234121, horas oficina.

**SANTOS.** Barrio Gimeno, tres, salón, dos baños, garaje, sin muebles.

**SANTOS.** Local Reyes Católicos 100 metros, 6 metros fachada, doblable. 275142.

**SANTOS.** Apartamento pequeño, sin muebles, zona Avda. Cid. 275142.

**TORREMOLINOS.** Alquilo apartamento estudio, piscina, Junio, Julio, Agosto. Quincenas. 214420.

**BENIDORM,** se alquila piso y apartamento, cerca de la playa. ☎ 218252.

**MUELAS:** Padre Silverio, cuatro, salón, baños, soleado, contrato de dos años, servicentral. ☎ 265251.

**MUELAS:** Rey Don Pedro, cuatro, salón, mínimos gastos, trastero, despensa.

**DELAFUENTE** local reformado, 240 metros, claro, ideal taller. Zona Molinillo.

**DELAFUENTE** piso 135 metros útiles, tres, salón, dos baños, calle San Pablo. 265142.

**DELAFUENTE** oficina en plena calle Santander, 45 metros. 265142.

**DELAFUENTE** local 450 metros, totalmente instalado, zona final calle Madrid.

**ORTEGA:** apartamento céntrico, dos, salón, garaje, trastero, estrenar. 262426.

**ORTEGA:** General Vigón, 4°, 150 m.². garaje, trastero, sin muebles.

**ORTEGA:** Esquina Luis Alberdi, lonja 56 m.². mucha fachada, muy comercial.

**ORTEGA:** lonja 200 m.². zona calle Madrid, cualquier negocio.

**TORREVIEJA,** alquilo bungalow, piscina, cerca playa. ☎ 229165.

**SALOU,** alquilo piso grande, al lado playa. ☎ 229165.

**MAGDA** González. Avenida General Yagüe, garaje alquiler, céntrico, económico.

**MAGDA** González. Glorieta Ismael García Rámila, 35 m.². cualquier negocio, muy económico.

**MAGDA** González. Paseo isla, cuatro, salón, baños, servicentrales, amueblado, terraza.

**MAGDA** González. Virgen del Manzano, tres, salón, baños, servicentrales, garaje.

**MAGDA** González. Avda. Reyes Católicos, entreplanta, para oficina, exterior, semipreparada, instalaciones.

**MAGDA** González. La Ventilla, casa amplia, dos plantas, amueblada, económica.

**MAGDA** González. San Juan Ortega, 24 m.². alquiler, 30.000.Ptas.

**ALQUILO** piso amueblado, 3 y salón, calefacción individual, Diego Laínez. ☎ 236372.

**NECESITO** piso o apartamento amueblado, confortable, céntrico, sin garaje. Julio y Agosto. ☎ 270083.

**ALQUILO** piso sin muebles, ☎ 272852.

**SE ALQUILA** apartamento en Benidorm, junto playa. Informes ☎ 580423.

**ALQUILO** nave en Taglosa, de 176 m.². ☎ 271090.

**SE ALQUILA** estudio apartamento, amueblado, céntrico. Llamar al ☎ 274524, mañanas de 12 a 3.

**SE ALQUILA** piso. ☎ 215757, llamar tardes de 15 a 18.

**ALQUILO** piso amueblado, a estrenar, Reyes Católicos, tres habitaciones y salón, dos cuartos baño, servicios centrales, garaje. ☎ 273088.

**BENIDORM,** alquilo apartamento. ☎ 265772.

**ALQUILO** local esquina buena, Barrio San Pedro. ☎ 217293.

**ALQUILO** apartamento sin muebles. Calle Santiago. ☎ 274742.

**ALQUILO** o vendo panadería confitería, pleno funcionamiento. Vitoria, 113. 214422.

**GARCIFUENTES.** Alquiler local 50 metros, Avenida Vena, cualquier negocio. 275998.

**GARCIFUENTES.** Piso sin muebles, nuevo, cuatro, salón, garaje. 275998. Garcifuentes.

**BENIDORM.** Alquilo apartamento primera quincena Junio y meses siguientes. ☎ 200322.

**ALQUILO** piso pequeño, amueblado. ☎ 261616.

**SALOU,** particular alquila apartamento. ☎ 226473.

**ALQUILO** garaje en calle Lavaderos, n° 65. ☎ 273586.

**ALQUILO** - vendo apartamento, estrenar, dos, salón, trastero, soleado. Lavaderos. 273586.

**ALQUILO** - vendo piso estrenar, tres, salón, baños, trastero, Lavaderos. 273586.

**PRIGO.** Briviesca, Planta 215 metros, entreplanta 12 metros, fondo 35 metros. 7.879.

**PRIGO.** Pablo Casals, local, 48 metros, agua, luz, 60.000.-. 2.904.

**ALQUILO** piso soleado, 5 habitaciones. ☎ 264657.

**ALQUILO** apartamento nuevo calle Zaragoza, número 8 4° C. 204179.


RENAULT Ocasión

**Hasta 1 año de garantía en toda la Red Renault.**

**Financiados hasta 48 meses.**

| | |
|---|---|
| Renault 18 FGTD | 1981 |
| Renault 11 TSE | 1986 |
| Renault 9 GTD | 1987 |
| Alfa Romeo 33 TI AA | 1987 |
| Fiat Uno Turbo ie | 1987 |
| Opel Corsa TR 1.2 | 1986 |
| Ford Orion 1.6 i Ghía | 1986 |
| Seat Ronda 40 | 1986 |
| Ford Escort XTRD | 1987 |
| Citroen C-15 D | 1985 |

Por eso y más, puedes venir a:

**AUTOVICAN, S.A.**

Alcalde Martín Cobos, s/n - Telf. 224104

ABIERTO SABADOS TODO EL DIA


## Automóviles y accesorios

**ALQUILER** sin conductor. Coches nuevos, todas las marcas. «Servi-Auto», Sanjurjo, 9. ☎ 222715.

**AUTOMOVILES** Gamonal, vehículos ocasión. Garantizados, sin entrada, hasta 60 meses. Pedro Alfaro, 2. 223814.

**AUTOMOVILES** Pedrosa. Compra venta de toda clase de automóviles. Stock mínimo, ciento cincuenta vehículos para usted pueda elegir. Garantizados. Facilidades hasta 24 meses. ☎ 227707 y 227767.

**V. LOPEZ** Vehículos ocasión, garantizados, facilidades de pago. Pisones, 40. ☎ 209667.

**VENDO** furgón isotermo, como nuevo, para 3 ó 4 ejes. 395709.

**AUTOMOVILES** Jesús, compra venta de vehículos usados, totalmente revisados y garantizados. Facilidades de pago hasta 60 meses. Sin entrada. San Pedro Cardeña, 94. 261314.

**SE VENDE** Alfa Romeo 75, turbo diesel, 3 años, extra. 372383. Preguntar por Carlos, horas oficina.

**PARTICULAR** vende Seat 127, BU-E, en buen estado. ☎ 213338.

**VENDO** Peugeot 505-SRD, 650.000. Negociables. ☎ 267400.

**AUTOMOVILES** Varona vehículos de ocasión, seminuevos, garantizados, sin entrada, hasta 60 meses. Madrid, 17. 207087.

**SE VENDE** furgoneta Dyane 400, buen estado. Llamar ☎ 412069.

**OCASION.** Vendo Ford Fiesta. ☎ 262793.

**VENDO** Opel Kadet 1.600 diesel, tipo Van (furgoneta), matrícula BU-J, dos años, 39.000 kms. estado inmejorable. 800.000.- Ptas. Llamar ☎ 202356.

**VENDO** Honda MBX, 80 cc. 175.000.- Ptas. ☎ 204065.

**SE VENDE** furgoneta Mercedes N-1.300, BU-D. 250.000.- Ptas. ☎ 274654.

**VENDO** R-18 GTD. ☎ 238369.

**VENDO** Opel Corsa, en buen estado. ☎ 217585.

**VENDO** furgoneta Citroén, buen estado. ☎ 223980.

**VENDO** Nissan Trade isotermo. Ver en Pentasa, 3. Nave, 153.

**SE VENDE** Pegaso 170, con sistema para cajas autotransportables, económico. 224544.

**VENDO** Seat Panda, BU-5417-F. ☎ 261952.

**VENDO** Ford Fiesta, buen estado. ☎ 234348, de 2 a 4.

## Colocaciones

*Los anuncios de esta Sección, demandas y ofertas concretas de trabajo tendrán una bonificación del 20 % en su facturación total.*

**TRABAJE** montando cuadros pequeños casa, proporcionamos materiales, recogemos producción. Decorhogar. Alfonso Católico, 1. Oviedo.

**POR** próxima apertura delegación en Burgos, se necesitan 5 personas mayores 25 años. serias, con decisión propia. R.M. Sr. Pastor. 96-3617761.

**SE NECESITA** camarera para trabajar en cafetería-pub, de 18 a 25 años. ☎ 203504.

**AYUDANTAS** de limpieza, 16 años, se precisan para Hotel. ☎ 222300.

**POR** apertura urgen siete personas mayores 25 años, serias. altos beneficios. R.M. Sr. Parrilla. ☎ 96-3519221.

**RESTAURANTE** necesitas chicas. Mayor información ☎ 150030.

**SE NECESITA** pastor en Orbejón de Abajo.

**SE NECESITA** camarero con experiencia. Cafetería Joma. ☎ 206194.

**SE NECESITA** chica interna, con informes, tiene compañera, muy buen sueldo. ☎ 201874.

**SE NECESITA** asistenta sabiendo cocina, de 8,30 a 6,30. ☎ 201904.

**SE NECESITA** chica o señora, cuidar niños de 4 a 10. ☎ 201904.

**APRENDIZ** o aprendiza, 16-17 años, entera o media jornada. Restaurante Toni. ☎ 272102.

**SE NECESITA** señorita para limpieza de cafetería, edad 16 años. ☎ 206168.

**SE NECESITA** chico de 16 a 18 años. Bar Okapi.

**EXTERNA** se necesita, preferible sabiendo algo cocina. ☎ 205796.

**NECESITO** asistenta, tardes de 3,30 a 6. ☎ 203417.

**NECESITAMOS** aprendiza, 16 años. Informes: Pescaderías Ana, Mercado Norte de 12 a 3.

**NECESITO** chica, 3 horas al día. ☎ 266810.

**CAMARERO** se necesita. Cafetería La Peña, Briviesca. ☎ 590068.

**CAMAREROS** con experiencia necesita Cafetería Espolón, de 10,30 a 1 y de 4,30 a 7.

**OFICIALES** electricista de 2°. se necesitan para trabajos de instalación y montaje. ☎ 233362.

**NECESITO** chica fija. ☎ 231030, tardes.

**SE NECESITA** pastor. ☎ 205362.

**SE NECESITA** chica para casa, para trabajar de 9 a 2. ☎ 262665. De 2 a 4.

**NECESITO** interna para matrimonio, libre de 5 a 9. ☎ 206543.

**BAR** Valdeajos, necesita chico de 17 años, con experiencia. Calle San Pablo, 10.

**BOTONES** para hotel se necesita. ☎ 206041.

**CAFETERIA** necesita: señora para limpieza y camarero para terraza. ☎ 209026.

**SE NECESITA** chico 16-17 años, con experiencia, para cafetería restaurante. Llamar ☎ 206193 ó 207656.

**SE NECESITA** camarera con buena presencia y don de gentes. Interesadas llamar al ☎ 202549.

**SE NECESITA** botones de 16 años para Hotel. Interesadas llamar al ☎ 202549.

**NECESITO** chica interna, tiene compañera. Tardes libres. ☎ 266677.

**CAMARERO** se necesita, edad 18-21 años, no es necesario experiencia. ☎ 210318, de 2 - tarde.

**SE NECESITA** empleada de hogar. 210625.

**SE NECESITA** dependienta para alimentación, de 16 a 18 años. Llamar al 200651, de 5 a 8 tarde.

**SE NECESITA** señora o señorita para casa. ☎ 270794, de 3 a 5 tarde.

**CAMARERO** aprendiz o ayudante de mostrador se precisa. Menor de 20 años. Presentarse Tendido 8. Parque Virgen del Manzano, 8. (tardes).

**NECESITO** chica interna, sueldo 35.000.-, seguro, imprescindible informes. ☎ 201866.

**UREGENTE** necesito chico, 16-17 años. Preferible Gamonal. 225112 - 239107,.

**SE NECESITA** chica externa, de 9 - 6, experiencia. ☎ 206610.

**CHICA** trabajaría 11 - 4, lunes a viernes. 265906, llamar 12 - 2.

**NECESITO** chofer con experiencia, para hormigoneras. ☎ 270267.

**FABRICA** tejidos precisa aprendices-aprendizas, 16 años. ☎ 220880.

**NECESITO** modista arreglos caballero. ☎ 260407.

**SE OFRECE** chica soltera, para trabajar. Calle Vitoria, 259-10°-A, de 10 a 12 y 4 a 5.

**NECESITAMOS** empleada hogar, sabiendo cocina. Jornada completa. ☎ 218496.

**MUJER** responsable, mínimo 30 años, cuidar señora mayor. ☎ 218842.

**SE NECESITA** camarera con experiencia. 204546, de 9 a 11 mañana.

**SE NECESITA** encargado de barra, camareras-os, aprendices 16 y 17 años y señora para casa. ☎ 205955.

**CONDUCTOR** con experiencia de trayler, se necesita. ☎ 265016.

**MUJER.** ¿Quieres vender primeras marcas perfumes franceses?. Llámame. Altas comisiones. ☎ 988-750032.

**APRENDIZ,** preferible con experiencia para cafetería, se necesita. Cafetería Peña. Regino Sáinz de la Maza, 6.

**REPRESENTANTE** libre a comisión, compatible otro trabajo, introducido comercio e industria, visite capital y provincia, venta artículos reclamos y propaganda, almanaques pared y bolsillo, llaveros, bolígrafos, ceniceros, placas aluminio, gorras, pegatinas, artículos coche, plásticos y piel, etc. Datos y referencias: Apartado 236. Vigo.

**SE NECESITAN** aprendices-as, cafetería Deportiva Militar, Razón: presentarse de 6 tarde en adelante.

**SE NECESITA** empleada de 8,30 a 4. ☎ 269055.

**SE NECESITA** chica de 8,45 a 3,45. Preguntar de 4 a 5 en Padre Flórez, 15 - 7° D.

**SE NECESITA** aprendiz de camarero. Presentarse de 1,30 a 3. Bar La Espadería. Ilana de Adentro, 7.

**SE NECESITA** persona con coche de 20-25 años, para sección ventas. Buena presencia, sueldo fijo. Pasar de 10-12 horas por Plaza Vega, 36 bajo.

## Compras y ventas

**QUIERE** Ud. cercar?. Disponemos de toda clase de materiales para cerramientos, postes, mallas, alambre-espino, portones, bastidores, etc. Cercados Reques. Fuentemilanos. ☎ 911-485176. Segovia.

**COMPRO** oro, plata, joyas, monedas, antigüedades. Vitoria, 17. Despacho 505. ☎ 204167. Burgos.

**ORO,** joyas, compro. Pago bien. Arco del Pilar, 4 - 1°.

**SE VENDEN** cruce Caniche con Yorkshire y Yorkshire pura raza. 220922.

**SORRIBES** básculas puente de pesaje manual y electrónico. Subvencionadas. Solicite información: 222551 y 228860.

**VENDO** dos bicicletas, una señora, otra carrera. ☎ 211851.

**VENDO** puerta nueva entrada piso, dos máquinas escribir. ☎ 211851.

**VENTA** de núcleos-enjambres. Miel y material apícola. ☎ : 988-817149.

**VENDO** video VHS en buen estado. Informes ☎ 271524.

**SE VENDEN** perros de caza. ☎ 290081.

**VENDO** perra cazando. ☎ 268137.

**PELUQUEROS.** Vendo dos secadores casco y enseres de peluquería. ☎ 205806.

## Enseñanza

**SE DAN** clases de Francés y de EGB. Llamar mañanas. 202959.

## Financieras

**CREDITOS** hipotecarios, cancelamos embargos, rápida tramitación. ☎ 983-342859 - 397992.

**ATENCION** crédito hipotecarios, primera y segundas hipoteras. Cancelamos embargos. 983-358716.

**CREDITOS.** Hipotecas, cancelamos embargos. 48 horas. De 10 a 2. ☎ 210105.

**CONCEDEMOS** préstamos con garantía hipotecaria. Máxima rapidez. Levantamos embargos, cancelamos hipotecas. 91-5771854, 5641645-44.

**CREDITOS.** Industriales, hipotecas. Descuento de letras, contestamos en el dia. Discreción. ☎ 985-544030.

## Fincas

**COSTA** del Sol. Torremolinos, vendo dos estudios, precio total 1.800.000. Apartamento grande 80 metros. Precio 4.500.000. Facilidades. Otros 2.500.000. ☎ 988-725310.


- La imagen es fugaz
- La palabra muere rápidamente
- Lo impreso permanece

Confíe sus anuncios a

**Diario de Burgos,**

Periódico de mayor difusión en Burgos y Provincia


Si quiere anunciarse en esta Sección, diríjase a nuestra Administración, Agencias de Publicidad o al corresponsal de DIARIO DE BURGOS en su localidad.

**ANUNCIOS EN ESTA SECCION**

M.C.D 2018

## Fincas

**VENDO** o alquilo local-nave de 800 m.². en calle Vitoria, 243. ☎ 229107.

**COSTA** Dorada, dispongo de chalets amueblados con piscina, desde 6.500.000 ptas. apartamentos desde 4.000.000 ptas. facilidades. Varios terrenos para construcción e inversión. Consúltenos. ☎ 977-810002.

**VENDO** chalet principio Pisones, interior nuevo, cocina amueblada, dos plantas, ático, jardín, terraza, 100 m.². bodega, local, garaje 33 m.². con acceso a vivienda. ☎ 262646 - 203657 - 261307. Abstenerse intermediarios.

**SE VENDE** apartamento en Urbel del Castillo, en 3.850.000.- Informes ☎ 948-122285. Próximo entrega.

**QUINTANAR** de la Sierra, vendo piso 110 m.². Plaza de garaje, a estrenar. ☎ 396156.

**VENDO** piso reconstruido nuevo, Soportales de Antón, buen precio. 266900 - 209037.

**INMOBILIARIA** Gamonal. Grandmontagne, 3, salón, servicentrales, terrazas. Vitoria, 175 - 1° F. 218659.

**INMOBILIARIA** Gamonal. Las Torres, 3, salón, calefacción gas natural, económico.

**INMOBILIARIA** Gamonal. G-9. 4, salón, aseo, baño, 120 m.². servicentrales.

**INMOBILIARIA** Gamonal. Barriada San Cristóbal, 3, salón, cocina amueblada, parquet, gas ciudad, reformado.

**INMOBILIARIA** Gamonal. Camino Casa La Vega, 2, salón, cocina, baño, exterior, soleado, económico.

**INMOBILIARIA** Gamonal. Entreplanta, Eladio Perlado, 48 m.². totalmente instalado, agua, luz, ocasión. Vitoria, 175 - 1° F. 218659.

**SE VENDE** piso, soleado, tres, salón, baño, cocina amueblada. Abstenerse agencias. ☎ 211827.

**SALOU** haga su inversión inmobiliaria directo constructor, alquiler garantizado. ☎ 977-675707.

**TORREDEMBARRA** apartamento alto standing, precio lanzamiento directo constructor. ☎ 977-675707.

**MARCOS:** Agencia Inmobiliaria Calle Travesía del Mercado número 2. Entreplanta (hondillo). ☎ 273252.

**MARCOS:** Llana de Afuera, buhardilla 120 metros, muy arreglada, cocina nueva. 273252.

**MARCOS:** Profesionales. Piso Reyes Católicos 150 metros, ideal consulta y vivienda. Garaje.

**MARCOS:** Principio Avda. Cid, reformar, calefacción individual, exterior. 273252.

**MARCOS:** Nave 342 metros más terreno 560 metros, Orbaneja Rio Pico. Luz, agua, portonera, muy barata. 273252.

**MARCOS:** Vitoria, frente cines Gamonal, dos, salón, 75 metros. Buena altura. 273252.

**MARCOS:** Pablo Casals, exterior, calefacción individual, calle Travesía del Mercado, número 2.

**MARCOS:** Casa La Vega, 90 metros, calefacción central, cocina amueblada.

**MARCOS:** Zona calle Madrid, calefacción central, buena altura, amplio. 273252.

**MARCOS:** Alfonso X El Sabio, tres, salón, calefacción central, muy cuidado, segundo.

**MARCOS:** Sotopalacios, últimas viviendas unifamiliares, dos plantas, terreno, construcción.

**MARCOS:** casa unifamiliar. Las Huelgas, dos plantas, reformar, posibilidad garaje.

**MARCOS:** Salas de los Infantes, piso 90 metros, tres, salón, exterior. 3.900.000.- 273252.

**MARCOS:** Briviesca. Chalet planta 235 metros mas terreno 1.500 metros, 9 habitaciones.

**MARCOS:** Eladio Perlado, sexto piso, calefacción individual-gas, muy arreglado. 273252.

**MARCOS:** Melgar de Fernamental casa dos plantas: primera dos viviendas, segunda: tres viviendas más locales comerciales más patio.

**VENDO** piso. 3 y salón, cocina equipada, 1 baño, calefacción central, trastero. ☎ 213751, de 7 a 9 tardes.

**SANTOS.** Conde Jordana 9°, inmejorables vistas.

**SANTOS.** Urge vender Reyes Católicos, tres, salón, dos terrazas, calefacción individual.

**SANTOS.** Extraordinario, zona Yagüe, 150 m.². cuatro, salón, baños, garaje.

**SANTOS.** Morco, dos, salón, calefacción gas, terrazas, todo exterior. 275142.

**SANTOS.** Rey Don Pedro, tres, salón, dos baños, terrazas, reformado.

**SANTOS.** Parque Avenidas, 85 metros, tres, salón, servicentrales, amueblado, buena altura.

**SANTOS.** Padre Aramburu, 205 metros, cinco, salón, tres baños, divisible. 275142.

**SANTOS.** Casa unifamiliar adosada, cuatro, salón, cocina-comedor, jardín.

**SANTOS.** Frente Barriada Militar, estrenar, 8°, cuatro, salón, garaje. 275142.

**SANTOS.** Lujo, Maese Calvo, tres, salón, baños, servicentrales, garaje.

**SANTOS.** Alfareros. Tres, salón, servicentrales, garaje, soleadísimo. 275142.

**SANTOS.** San Cosme. 120 m.². cinco, salón, dos baños, exterior.

**SANTOS.** San Pedro y San Felices, estrenar, cuatro, salón, garaje, trastero.

**SANTOS.** Ctra. Poza. 130 m.². tres, salón, calefacción individual, terraza cubierta. 275142. Urge.

**SANTOS.** San Francisco, 4°, tres, salón. 275142.

**SANTOS.** Francisco Sarmiento. Chaflán, 150 metros planta, 20 m.². fachada.

**SANTOS.** Cervantes, cuatro, salón, baños, garaje, amueblado, calefacción individual.

**VENDO** local calle Melchor Prieto. ☎ 221426.

**URGE** comprar piso pequeño, no importa zona ni arreglar. Pago contado. ☎ 209097, de 2,30 horas a 22 horas.

**SE VENDE** local en Reyes Católicos, 25. 20 m.². Llamar horas comida. Preguntar por Ignacio. ☎ 226317.

**MARCOS.** Avenida Constitución, construcción, tres, salón, dos baños, garaje. Trastero. 273252.

**MARCOS.** Barriada Moisés. Reformado, calefacción individual. Terraza cubierta. 5.300.000.- 273252.

**MUELAS:** Agente de la Propiedad Inmobiliaria, calle San Pablo, número 24 - 1° Izda. ☎ 265251.

**MUELAS:** fabuloso piso, El Carmen, cuatro, salón, exterior, soleado, servicentral. 14.000.000.

**MUELAS:** Apartamento, Avda. del Cid, dos, salón. Amueblado, servicentral, portero. 9.000.000.

**MUELAS:** Urge vender, Santa Cruz, cuatro, salón, baños, 110 metros, 2.500 comunidad.

**MUELAS:** Piso de lujo, San Pedro Cardeña, 140 metros, cuatro, salón, salita, baños y cocina de mármol, exterior, dos plazas de garaje, dos trasteros.

**MUELAS:** General Mola, tres, salón, soleado, servicentral.

**MUELAS:** Calle Clunia. Cuatro, salón, baños, amueblado, gas ciudad, ideal oficinas.

**MUELAS:** Grandmontagne, 140 metros, cuatro, salón, terraza, amueblado, cocina francesa. Exterior, soleado.

**MUELAS:** Bartolomé Ordóñez, tres, salón, amueblado, exterior, gas ciudad.

**MUELAS:** G-9 apartamento, habitación, salón, amueblado, servicentral.

**MUELAS:** Calle Vitoria, frente aduana, tres, salón, exterior.

**MUELAS:** Plaza Lavaderos, 120 metros, cinco, salón, baños, exterior, amueblado lujo.

**MUELAS:** local calle Villarcayo, 200 metros, ideal talleres, almacenes o similares.

**MUELAS:** Conde Don Sancho, 84 metros, tres, salón, soleado, económico.

**SE NECESITA** apartamento, para nuestro representado, céntrico, calefacción central o gas ciudad, exterior, ascensor, soleado, pago al contado hasta 11.000.000.- ☎ 265251.

**DELAFUENTE** piso nuevo, tres, salón, dos baños, garaje, trastero. Soleado. Amueblado. Diego Polo. Véalo. San Pablo, 12 - C.

**DELAFUENTE** piso tres, salón, baño, aseo, individual, alto. Las Torres. Oportunidad.

**DELAFUENTE** piso tres, salón, baño, garaje, servicentrales, alto. Parque Santiago.

**DELAFUENTE** piso tres, salón, baño, central, 6500 comunidad. General Dávila.

**DELAFUENTE** piso, dos, salón, sur, individual. Plaza Lavaderos. ☎ 265142.

**DELAFUENTE** piso tres, salón, individual. Luis Alberdi, barato. ☎ 265142.

**DELAFUENTE** piso 165 metros útiles, exterior, soleado. Paseo Isla. 265142.

**DELAFUENTE** local 291 metros planta, 320 sótano, dos fachadas. General Vigón.

**DELAFUENTE** nave 252 metros, calle Principal. Todos servicios. Polígono Villalonquéjar.

**DELAFUENTE** local reformado 206 metros, zona comercial Eladio Perlado. 265142.

**DELAFUENTE** tienda zona Plaza Mayor, 30 metros planta, 15 entreplanta. Buen negocio.

**DELAFUENTE** bodega merendero, estrenar, 80 metros terreno. Renuncio. Barata. 265142.

**ORTEGA:** General Vigón, 4°, exterior, soleado, tres, salón, garaje, trastero. Vitoria- 23 - 4°. 262426.

**ORTEGA:** Santa Agueda. Tres, salón, baño, terraza 7 m.². Facilidades de pago.

**ORTEGA:** apartamento Santa Agueda, dos, salón, reformado, exterior. 5.500.000.

**ORTEGA:** Súbida San Miguel, 3°, dos, salón, despensa, reformado, exterior. 5.800.000.

**ORTEGA:** San Francisco, 141, tres, salón, baño, soleado. Vitoria, 23 - 4°. 262426.

**ORTEGA:** Santa Ana, 3°, tres, salón, baño, exterior, reformado, soleado.

**ORTEGA:** Pisos construcción, San Pedro San Felices, cuatro, salón, garaje, trastero.

**SANTOS.** Luis Alberdi, amueblado, tres, salón, dos baños, garaje, trastero, central.

**ORTEGA:** Calle Vitoria, 2°, tres, salón, baño, garaje, calefacción carbón, soleado.

**VENDO** piso Bartolomé Ordóñez, 1. Como nuevo. 395927.

**PRIGO.** Moneda, 13. Plaza Vega, 36. Vitoria, 184. ☎ 269875.

**MAGDA** González. Agente Propiedad Inmobiliaria. Santander, 6 bajo. ☎ 263954.

**MAGDA** González. Clunia, dos dormitorios, salón, terraza, calefacción individual, exterior.

**MAGDA** González. Avenida Cid, tres dormitorios, salón, calefacción individual, exterior.

**MAGDA** González. Diego Laínez, tres dormitorios, cocina amueblada, perfecto estado.

**MAGDA** González. Lavaderos, apartamento estrenar, calefacción gas, plaza garaje, trastero.

**MAGDA** González. Calatravas (Mercado Sur), tres dormitorios, salón, terraza, calefacción.

**MAGDA** González. Ismael Rámila, seminuevo, tres dormitorios, salón, cocina amueblada.

**MAGDA** González. San Francisco, local 120 metros, ideal cualquier negocio.

**MAGDA** González. General Yagüe, cuatro dormitorios, salón, terraza cubierta, garaje.

**MAGDA** González. Barriada Illera, casa unifamiliar, estrenar, jardín, tres baños.

**MAGDA** González. Reyes Católicos, tres dormitorios, salón, calefacción central, exterior.

**VENDO** piso céntrico, tres, salón, cocina equipada, soleado. 207877.

**VENDO** pisos en Reyes Católicos, General Vigón, 10 y 12 millones de Ptas. Abstenerse profesionales. Interesados llamar ☎ 267922, de 5 a 7 tarde.

**SE VENDE** piso, 6 habitaciones, baño y aseo, 120 metros. Razón Asesoría Tefica. Cordón, 3. ☎ 267726.

**PRIGO.** Paloma, cuatro dormitorios, baño, un armario empotrado, salón 9.889.

**PRIGO.** Madrid. 120 m.². cuatro, salón, servicentrales, amplio, céntrico. 9.086.

**PRIGO.** Aparicio y Ruiz, seis dormitorios, baño, salón, soleado. 9.068.

**PRIGO.** Lerma. Zona expansión, calefacción central, ascensor, todos servicios. 9.035.

**PRIGO.** S- Toribio tres dormitorios, baño, dos armarios empotrados. 9.013.

**PRIGO.** Plaza Gamonal, cuatro, salón, cocina, terrazas, exterior. 11.200.000.- 8938.

**PRIGO.** Pedro Maldonado, tres, salón, baños, cocina, terrazas, 6.500.000.- 8.934.

**PRIGO.** Luis Alberdi. Cocina amueblada, terraza, parquet, contraventanas. 10.500.000.- 8.901.

**PRIGO.** Calzadas. Tres dormitorios, baño, aseo, salón, terraza. 8.553.

**PRIGO.** Avda. Valencia. Para entrar a vivir, centrales. Trastero. 8.465.

**PRIGO.** Vitoria, cocina amueblada, dos terrazas, parquet, exterior, 10.200.000.- 8.295.

**PRIGO.** Eladio Perlado. Cuatro, salón, servicentrales, parquet, garaje, contraventanas. 8.217.

**PRIGO.** Pisones. Mínima entrada, reformado, ideal parejas. Fabulosa inversión. 8.051.

**PRIGO.** Vitoria. Tres, salón, soleado, exterior, calefacción individual. 10.000.000.- 8.031.

**PRIGO.** Romanceros. Fabulosa entrada, calefacción individual, mucha claridad. 8.027.

**PISO** reformado, 3, salón, terraza, servicentrales. Avda. Valencia. ☎ 211691.

**PISO** zona Santa Clara tres habitaciones, cocina-comedor amueblada, contraventanas, trastero, ascensor, económico. Abstenese curiosos. 266249.

**SE VENDE** piso, Avda. Cid. 4, cocina y baño. ☎ 275884.

**SE VENDE** casa antigua y solar contiguo. ☎ 275884.

**SE PRECISAN** locales, 200 m.². Gamonal. Ofertas: Laín Calvo, 20-2°. Sr. Muñoz.

**SE VENDEN** solares, Alicante, Benidorm. ☎ 275884.

**VENDO** piso. Juan XXIII. ☎ 234681, de 8 a 9,30.

**SE PRECISA** chica mañanas, sabiendo cocina, familia dos niños. 232544.

**VENDO** piso, Plaza Foramontanos. ☎ 212895.

**VENDO** finca de recreo, con piscina y purificadora. 221115.

**PARTICULAR** a particular urge vender apartamento todo exterior, soleado, con servicios centralizados. Glorieta Ismael García Rámila. Llamar 17 a 24 horas. ☎ 219513.

**SE VENDE** tienda de pan y derivados. Interesados dirigirse a: Calle Francisco Salinas, 50 - 4° B. De 4 a 5 tarde. Martes, Miercoles y Jueves. M.G.R.

**VENDO** precioso chalet casco urbano Burgos, 2 plantas, lujo, parcela, bodega, piscina, 23.500.000.- 983-358770, 2-4.

**GARCIFUENTES.** Apartamento nueva construcción Santa Clara, dos, salón, garaje. 275998.

**GARCIFUENTES.** Lavaderos, estrenar, tres, salón, dos baños, garaje, trastero, soleado. 275998.

**GARCIFUENTES.** Apartamento en construcción Barriada Illera, 70 metros, exterior. 275998.

**GARCIFUENTES.** Calle Briviesca, piso tres, salón, calefacción individual, soleado. 275998.

**GARCIFUENTES.** Avenida Cid, tres, salón, soleado, servicentrales, buena altura. 275998.

**GARCIFUENTES.** San Francisco. Dos, salón, exterior, calefaccion individual, mejorado. 275998.

**GARCIFUENTES.** Apartamento, dos habitaciones, nuevo, zona Vadillos, cuarto piso. 275998.

**SI VD.** tiene local de 80 a 90 m.². o puede disponer de el. Si desea tener su propio negocio de índole familiar, que se puede llevar con dos personas. Si quiere tener ingresos mensuales superiores a 500.000 ptas. Con concesionarios funcionando ya en varias provincias españolas; Vd. puede ser nuestro concesionario exclusivo para su provincia. Interesados dirigirse a : Orgesa. Avda. de Navarra, 2 - 5° G. ☎ 976-341208. - 50010 - Zaragoza.

**PISO.** Paseo Pisones, 3 habitaciones, salón, baño, aseo, trastero y garaje. ☎ 268332.

**SANTANDER.** Sardinero, vendo apartamento lujo, estrenar. 80 m.². cocina amueblada, garaje, estupendas vistas mar, todo exterior. 15.950.000.-. ☎ 942-225621.

**TORREVIEJA.** Vendo o alquilo piso estrenar. Primera linea playa, garaje, piscina. Ocasión. 265217, noches.

**VENDO** piso en San Cristobal, tres y salón, calefacción individual, muy soleado. ☎ 235318.

**DE PARTICULAR** a particular, piso totalmente exterior. ☎ 203440, horas oficina.

**OCASION** particular vende piso calle Madrid (Alhóndiga), 3 y salón, gas ciudad, etc. ☎ 205514 y 208620.

**VENDO** bar. Llamar al ☎ 212717.

**COMPRAMOS** pisos, aunque estén hipotecados, embargados en subasta. Evite la subasta, pagamos más. ☎ 985-544030.

**COMPRO** locales zona Avda. Eladio Perlado, Calle Santiago y Federico García Lorca. ☎ 238975 - 219679.

**VENDO** piso, Avda. del Cid, tres, salón, mínima comunidad. 215235.

**VENDO** local nuevo Plaza Mayor, otro en Maese Calvo, barato. 266900 - 209037.

## Fincas Rústicas

**SE VENDEN** fincas de barbecho, en Castrillo Solarana. ☎ 216326.

**VENDO** terreno 2.000 m.². edificable, zona chalets, a 17 kms. ☎ 261123.

**OCASION** única. Bodega con merendero, completamente instalado, a 29 kms. de Burgos. Muy económica. Más información: Prigo. Moneda, 13.

**VENDO** fincas de recreo, a 4 kms. de Burgos. 290081.

**PRIGO.** El Campillo, muy amplia, garaje, terraza, soleadísima. Apresúrese. 9.088.

**PRIGO.** Término, cinco, salón, calefacción, 600 m.². jardín. Ocasión. 9.003.

**PRIGO.** Tubilla Agua, tres, salón, baño, garaje, terreno. 8.697.

**PRIGO.** Modúbar Cuesta, tres dormitorios, 2.000 metros jardín, semireformada. 7.796.

**PRIGO.** Fresno Rodilla, casa para vivir, reformada, tres plantas. 7.066.

**VENDO** casa unifamiliar, 6 kilómetros de Burgos. ☎ 225981.

**VENDO** piso amplio, Sanjurjo. ☎ 203195, de 5 a 6.

## Ganados y aperos

**VENDO** vaca abocada parir. Constantino Calleja. Villaveta (Burgos).

**VENDO** potro de raza española, 3 años, capa tordo, viñoso. Horario comercial. ☎ 911-140712.

**VENDO** basura de oveja. ☎ 411004.

**SE VENDEN** 3 borros, raza Churra, con dos palas. Informes ☎ 408038.

**VENDO** cosechadora Iasa - 5.000 hidroestática, como nueva. Informes ☎ 220366.

**SE VENDE** guadañadora, sinfín y carga pacas. ☎ 200438.

**VENDO** cosechadora New-Holland 1.540, estado impecable. ☎ 976-855030.

**SE VENDEN** cabras Murcianas y saneadas. ☎ 534209.

**SE VENDEN** 58 ovejas con cria, San Adrian de Juarros.

**VENDO** dos mulas de trabajo. Miguel. Villahizán de Treviño.

**SE VENDEN** 250 ovejas, en Briviesca, 50 paridas. Razón: Jesús Diez García.

**VENDO** jaulas de gallinas. ☎ 223980.

**VENDO** 10ovejas con cria. ☎ 377221. Pedrosa del Príncipe.

**VENDO** 70 ovejas, la mitad para parir 2° parto, raza Churra. Olmos de la Picaza. ☎ 360178.

## Huéspedes

**SE NECESITA** chica para compartir piso, habitación individual. Barrio Gimeno, 22-3°-A.

**CHICA** para compartir piso. Caja Ahorros Municipal, 9 - 5° D. tardes.

**SE NECESITAN** chicas compartir piso. ☎ 216535, de 10 a 1.

**CASA** particular, cede habitaciones a caballeros, precio unas 400 pesetas, ducha incluida. ☎ 273669.

**NECESITO** chicas compartir piso. Santa Clara, número 57-A, 4° Izda. interior.

## Muebles

**COMPRAMOS** todo tipo de muebles. General Dávila, 13. ☎ 228880.

## Pérdidas

**DESAPARECIDO** perro Pastor Alemán 6 meses. Se gratificará con 5.000 pesetas. Razón: ☎ 227062.

**EXTRAVIADO** perro Pekinés cruzado, en la zona San Pedro de Cardeña. ☎ 235182.

## Traspasos

**MARCOS:** Calle Santiago, local 95 metros de alimentación. Económico. 273252.

**MUELAS:** Panadería Mercado G-9, en pleno rendimiento, única funcionando.

**DELAFUENTE** cafetería zona San Pablo, todas instalaciones. Buen negocio. 265142.

**DELAFUENTE** puestos frutas mercados San Bruno y Sur. Amplia clientela. Buen negocio.

**DELAFUENTE** pub 80 metros, gran clientela. Zona Llanas. ☎ 265142.

**TRASPASO** bar en Llana de Afuera. ☎ 210318, de 2 a 4 tarde.

**GARCIFUENTES.** Traspaso local Almirante Bonifaz, 50 metros, cualquier negocio. 275998.

**TRASPASO** peluquería en funcionamiento. ☎ 220919.

**PRIGO.** Antonio de Cabezón, planta 70 metros, sótano 40 metros. 9.036.

**PRIGO.** Francisco Grandmontagne, 85 metros, mejor zona Gamonal, comercial. 8.285.

**PRIGO.** Concepción, local 32 metros planta, sótano, mucha claridad. 5.776.

**PRIGO.** Legión Española, agua, luz, aseo, negocio instalado, claridad. 5.619.

## Varios

**FONTANERO.** Ponemos, reparamos canalones. Colocamos tela asfáltica. Retejados. Damos garantía. 207665.

**ACUCHILLADOS** y barnizados Par Bur. Colocación de parquet, tarima. ☎ 268776.

**SE ARREGLAN** persianas, rieles de cortinas, todas clases. ☎ 262107.

**FONTANEROS** y albañiles. Ponemos canalones cinz y plástico y hacemos tejados. 220025.

**PINTORES,** empapeladores. Picados, gottele, arpilleras, osaka, etc. Presupuestos sin compromiso. ☎ 215213.

**CONDUCTOR.** Autónomo. Furgón 1500 kgs. carga útil, busca empresa necesite transportar mercancías a Vizcaya. Precios sin competencia. 94-4760735.

**REFORMAMOS** tejados, albañilería en General. Económico. Un año garantia. 268193.

**LIMPIEZA** de chimeneas y reparación de tejados y canalones. ☎ 266962.

**ORDENADORES** electrónicos TAGRA.

**SERVICIO** de reproducción TAGRA.

**PAPELERIA** TAGRA. Calle Vitoria, 13.

**DIARIO DE BURGOS.** El periódico de mayor difusión en Burgos, capital y provincia.

**EL 80%** de los lectores burgaleses de periódicos, leen diariamente DIARIO DE BURGOS.

**ANUNCIESE** en esta sección. La difusión de su anuncio está plenamente asegurada.

**SUS TRABAJOS** hechos totalmente en un solo taller, el que cuenta con todos los elementos necesarios: Offset, composición mecánica, fotograbado. TALLERES GRAFICOS. San Pedro de Cardeña, 34. Aptdo. 46. ☎ 266768. - 09002. Burgos.

**AVISO**
**A LOS SUSCRIPTORES**
PARA ASEGURARSE UNA BUENA RECEPCION DE **DIARIO DE BURGOS**
**COMUNIQUENOS**

- Su cambio de domicilio.
- Irregularidades en la recepción del Diario.

**Diríjase a:**
Jefe de Distribución y Ventas
San Pedro de Cardeña, 34. 09002 BURGOS
Teléfono: 26 83 75

Si quiere anunciarse en esta Sección, diríjase a nuestra Administración, Agencias de Publicidad o al corresponsal de DIARIO DE BURGOS en su localidad.

**ANUNCIOS EN ESTA SECCION**

M.C.D 2018

*Raquel Vega y Juan Diego, protagonistas de «Representando a Karim», la pieza teatral que hoy podremos ver por la segunda cadena en «Primera función».*

# Crónica de Televisión

**Mercedes Rodríguez**

Las próximas tertulias de las noches de los viernes estarán dedicadas a las próximas elecciones europeas y adoptan forma de espacios de información preelectorales, con la participación de los cabezas de lista, además de expertos y observadores políticos.

"La noche" del viernes 12, tertulia que modera Pedro Altares, contará así con la participación de Fernando Morán (PSOE), José Ramón Caso (CDS), Carles Gasoliba (CiU), Juan María Bandrés (Izquierda de los Pueblos) y Santiago Carrillo, en esta ocasión como representante del Partido de los Trabajadores de España.

El siguiente viernes, 19 de mayo, dentro de esta precampaña, se anuncia la participación de Marcelino Oreja (PP), Fernando Pérez Royo (Izquierda Unida), Pedro Pacheco (Partido Andalucista), Jon Gangoiti (Coalición Nacionalista-PNV), y Carlos Garaicoechea, como representante de Europa de los Pueblos y Eusko Alkartasuna.

Las tertulias, al menos las de los viernes, toman una forma genuinamente política, una orientación que, en cierto modo, contribuyó a su creación. Las recientes declaraciones de Santiago Carrillo, avalan esto que siempre se sospechó. Carrillo, que ha venido desempeñando el papel de contertulio habitual en "La noche" de los martes, junto a Emilio Romero, manifestó recientemente en Almería: «Les voy a desvelar un secreto: se decía que fue el PSOE el que me brindó la oportunidad de participar, pero la verdad es otra cosa. Cuando Pilar Miró dimitió estaba indignada con el PSOE y con todos los que la trataban mal. Y después de dimitir, una de sus últimas decisiones fue formar esta tertulia, y la formó para fastidiar a todos los que la fastidiaron a ella». Santiago Carrillo ha dejado la tertulia de los martes, esa forma de "fastidio" que según el motivó su participación, dada su condición de candidato al Parlamento Europeo. Pero sus manifestaciones no animan mucho a seguir esas tertulias noctámbulas que, por lo demás, siempre han sido charlas para unos cuantos. A nadie le gusta ser instrumento de fastidios políticos.

*Hoy emite TV.E. por su primera cadena un nuevo episodio de la simpática serie de dibujos animados, «Popples».*

### «Punto y aparte», los nobles y la perestroika

El debate de "Punto y aparte", programa presentado por Manuel Campo Vidal, se centra esta noche en la perestroika y lo que ha significado de evolución para los países del Este. Sobre este asunto hablarán en el estudio Miguel Herrero y Rodríguez de Miñón y Nicolás Sartorius.

En el programa serán entrevistados dos aristócratas, el duque de Abeiro y el vizconde Antonio Menchaca, que hablarán de la nobleza actual y si su forma de vida ha cambiado socialmente. Por último, "Punto y aparte" tiene previsto emitir un informe sobre los últimos incidentes ocurridos en Panamá a partir de la jornada electoral del domingo y las posteriores sospechas de "pucherazo". Las autoridades panameñas han negado a los medios de comunicación el acceso al uso del satélite, de modo que las retransmisiones con este país centroamericano han sido difíciles de conseguir. En el estudio será entrevistado el diputado del PNV Ignacio Olabarría, que ha estado presente en el seguimiento de la campaña, y se tiene prevista una conexión con el corresponsal de TVE en Centroamérica, Manuel Alcalá.

### «Feliz Navidad, Mister Lawrence»

"Jueves cine" proyecta esta noche un sugerente título "¡Feliz navidad, mister Lawrence!" (1982), dirigida por Nagisha Oshima, el cineasta japonés autor de "El imperio de los sentidos" y "El imperio de la pasión". En esta coproducción británico-japonesa, Oshima parte en esta ocasión de la novela de Van der Post "La semilla y el sembrador" para narrar una conmovedora historia de amor y muerte que se desarrolla en un campo de concentración de prisioneros británicos y holandeses en la isla de Java.

El enfrentamiento entre dos culturas, la oriental y occidental, es una de las cuestiones que se abordan en este título protagonizado por David Bowie, en la primera interpretación protagonista del famoso cantante, Tom Conti y Ruyichi Sakamoto.

## TV

### Primera cadena

08,00 Buenos días. Incluye: Avance informativo, dibujos animados, el tiempo y «Con tu cuerpo» (gimnasia).
08,30 Telediario matinal.
09,00 Por la mañana. Programa dirigido y presentado por Jesús Hermida, que incluye: Cuna de lobos. Episodio número 157. Alejandro suplica a José Carlos que deje su casa, pues su madre es un monstruo de maldad que incluso es capaz de matarle. Catalina se apodera de las llaves del apartamento de Lucero para sacar una copia. Alejandro le suplica a su hermano que no hable con el inspector Suárez hasta que él y Vilma se encuentren lejos. El padre de Vilma aconseja a su hija que devuelva el niño a su verdadera madre. Gudelia le dice a Olga que Vilma parece estar enferma y no embarazada. Intérpretes: Gonzalo Vega, Diana Bracho, Rebeca Jones. Santa Bárbara. Episodio número 8. Kelly y Peter continúan su conversación acerca de quién fue el asesino de Chaning. Tras confesarle estar enamorado de Kelly, Peter sufre un paro cardíaco.
13,00 Scooby Doo. «La leyenda del caballero negro». Misteriosamente desaparece un profesor en la escuela a la que acuden Scooby y sus amigos.
13,30 3 por 4.
14,30 Informativo territorial.
15,00 Telediario 1.
15,35 El olivar de Atocha. «Las locuras de Julito». Julito y su socio andan locos con los coches. Julito además frecuenta las tabernas y vive una vida bastante desordenada, de la que saca tiempo para tirarle los tejos a Agueda.
16,25 Por la tarde.
17,55 Avance telediario.
18,00 Los mundos de Yupi. «Sobre gustos no hay nada escrito».
18,30 Popples. Episodio número 6. Bony está triste. Ha recibido muchos regalos el día de su cumpleaños, pero no tiene nadie con quien jugar.
19,00 Sopa de gansos.
19,30 Con las manos en la masa. Elena Santonja y Lilí Murati preparan «Solomillos en crema de champiñón» y «pastel de coco».
20,00 Solteros.
20,30 Telediario 2.
21,00 El tiempo.
21,15 Luz de luna. «Maddie Hayes se casó».
22,15 Punto y aparte.
23,45 A media voz. «Taburiente».
0,15 Telediario 3.
0,35 Teledeporte.
0,50 La noche.
2,00 Producción española. «El vivo retrato» (ver «El cine en casa»).
3,25 Despedida y cierre.

### Segunda cadena

14,30 Informativo territorial.
15,00 Telediario 1.
15,30 Obras maestras. «Miss América», del pintor Wolf Vostell.
15,45 Vuelta Ciclista a España. Final de la etapa del día: Cangas de Onís-Est. Branillín.
17,30 Primera función. «Representando a Karín».
19,00 El planeta milagroso. La atmósfera terrestre proporciona oxígeno, que constituye el 21 por 100 del total de la misma. Debido a su antigüedad, Australia contiene un archivo de la historia de la tierra y se tiene la esperanza de que los científicos proporcionen la pista sobre el oxígeno.
20,00 Melómanos. «Guillermo García Alcalde». El director general de Prensa canaria confiesa que la música es la gran pasión de su vida.
21,00 Vuelta Ciclista a España. Resumen de la etapa del día.
21,25 Vía olímpica. «Pelota».
21,30 Suplementos 4. «Campo y mar». Programa de información agrícola y pesquera.
22,05 Jueves cine. «Feliz Navidad, míster Lawrence» (ver «El cine en casa»).
0,15 Metrópolis. «Jim Whiting». Este tecnoartista ha recuperado el arte cinético incorporándole la informática.

*En «Jueves cine», una buena película de celebrado autor japonés Nagisha Oshima: «Feliz Navida. Lawrence». Ni más ni menos que el contraste de dos culturas en el marco de un campo de concentración japonés durante la contienda mundial.*


# ESPECIALES MONOGRAFICOS EN DB

**Publicación: 12 de Mayo de 1989**

**REVISTA ESPECIAL FIESTAS DE SAN JUAN DEL MONTE**

**MIRANDA DE EBRO**

**Publicación: 25 de Mayo de 1989**

**GASTRONOMIA HOSTELERIA Y TURISMO'89**

Cierre Publicidad: 15 de Mayo de 1989

**Para reserva de espacios publicitarios pueden ponerse en contacto con nuestro Departamento de Publicidad (teléfono 26 83 75, mañanas, de 9 a 15 horas) y Agencias de Publicidad.**


M.C.D 2018

# AGENDA

## Santoral

Ss. Basso, Fabio, Anastasio, Susana, Esteban, Longinos, Demetrio, Atico, Tadeo, Florencio, Gangulfo, Evelio ms.; Manerto, Ticiano obs.; Iluminado, Cirilo, Eleuterio, Mariano, Dorotea, Eliseo, Eudaldo, Justino, Dualberto, Gualterio, Bertila, Francisco de Jerónimo cfs.; Mayolo ab. Berta abadesa.

**Misa**: De Feria.

## Registro Civil

**Nacimientos.** — Jesús Antonio Sendino y Alonso, Asier Barrio y López, Francisco de la Hera y Galarreta, Estefanía González y Esteban, Guillermo Martínez y Estébanez, Eduardo Río y Santamaría, Lara Angulo y Cristóbal, Enrique del Pino y Heras, Antonio Ortega y González, Yasmina García y Eizmendi, Lorelay Gil y Loza.

**Defunciones.** — María Dolores Huertos y Quintana, de Burgos, 74 años; Angel Hernando y Gómez, de Ciadoncha, 76 años; María del Carmen Martínez y González, de Burgos, 72 años; Angeles Martín y Argomaniz, de Burgos, 84 años; María Caridad Sedano y Martínez, de Quintanilla Somuñó, 64 años.

FUNERARIA
San José
SERVICIO PERMANENTE
CAPILLAS VELATORIAS
Avda. del Cid, 83
Tfnos. 20 94 52 - 22 29 07

## Farmacias

**Servicio de guardia.**— De nueve y media de la mañana a once de la noche, González C. Iglesias, Avda. del Cid, 6; González García, Arzobispo de Castro, 1 (Gamonal); María Angeles de Domingo, General Mola. 32.

**Servicio de urgencia.**— De once de la noche a nueve y media de la mañana, González C. Iglesias, Avda. del Cid, 6.

## Cupón Pro-ciegos

CUPON PRO CIEGOS
Nº 30.450
premiado
MUEBLES evelio
Gral. Yagüe, 32

Lea siempre
Diario de Burgos
Burgos es cosa nuestra

## Boletín meteorológico

Datos recogidos ayer en el Observatorio Meteorológico del aeródromo militar Villafría.

Barómetro. — Presión atmosférica, 685,4 milímetros de mercurio.

Temperatura ambiente: Máxima, de 21,6 grados a las 15 horas.

Mínima, de 10,6 a las 6,00 horas.

Viento: NO.

Humedad: 39 %.

Lluvia: 2,0.

## Taxis

| | |
|---|---|
| Avda. Cid. Res. Sani. .... | 22 80 56 |
| P. Sto. Dom. Guzmán .. | 20 30 55 |
| Conde Jordana ..... | 20 30 88 |
| Plaza de Vega ..... | 26 28 62 |
| Avda. Eladio Perlado .... | 21 96 97 |
| Avda. General Vigón .... | 26 53 99 |
| C/. Vitoria (B. J. XXIII) .. | 22 44 06 |
| P.° de los Pisones ..... | 26 32 35 |

## Urgencias

| | |
|---|---|
| Servicio de Policía ..... | 0 91 |
| Serv. Pol. Municipal ..... | 0 92 |
| Policía Municipal ..... | 23 11 13 |
| y | 23 11 50 |
| Guardia Civil ..... | 22 11 00 |
| Bomberos ..... | 21 12 12 |
| y | 21 12 90 |
| Casa de Socorro ..... | 26 14 10 |
| Hospital G. Yagüe ..... | 28 18 00 |
| S. S. (Urgen. Resi.) ..... | 28 18 28 |
| S. S. (Urgen. ambu.) .... | 22 14 77 |
| A. Alcoho. Anó. ..... | 23 65 52 |
| S.O.S. droga ..... | 26 36 00 |
| Cruz Roja ..... | 21 23 11 |
| Hospital Provincial ..... | 23 50 11 |
| Teléfono Esperanza ..... | 20 73 57 |
| Gas Natural, averías ..... | 23 44 00 |
| y | 23 45 00 |
| Iberduero, avisos ..... | 22 10 81 |
| Ambulancia (partc.) ..... | 20 94 52 |
| RENFE ..... | 20 35 60 |
| Obras Públicas ..... | 22 45 00 |
| Tele Ruta ..... | 91-4417222 |
| Protección Civil ..... | 20 55 00 |

**Miranda de Ebro**

| | |
|---|---|
| Bomberos ..... | 31 00 00 |
| Casa de Socorro ..... | 31 13 29 |
| Guardia Civil ..... | 31 00 39 |
| Seguridad Social ..... | 32 06 08 |
| Cruz Roja ..... | 31 00 37 |
| Policía ..... | 0 91 |

**Aranda de Duero**

| | |
|---|---|
| Bomberos ..... | 50 07 98 |
| Guardia Civil ..... | 50 00 86 |
| Cruz Roja ..... | 50 26 18 |
| Policía ..... | 50 29 04 |
| Gas Natural ..... | 50 06 04 |

**Lerma**

| | |
|---|---|
| Guardia Civil ..... | 17 00 37 |
| Cruz Roja ..... | 17 00 60 |

**Roa**

| | |
|---|---|
| Guardia Civil ..... | 54 00 13 |
| Cruz Roja ..... | 54 01 84 |

**Medina de Pomar**

| | |
|---|---|
| Guardia Civil ..... | 11 07 06 |

**Briviesca**

| | |
|---|---|
| Cuardia Civil ..... | 59 00 34 |
| Cruz Roja ..... | 59 08 28 |

**Belorado**

| | |
|---|---|
| Guardia Civil ..... | 58 00 46 |
| Cruz Roja ..... | 58 01 89 |

**Villarcayo**

| | |
|---|---|
| Guardia Civil ..... | 10 00 17 |
| Cruz Roja ..... | 10 01 18 |

**Salas de los Infantes**

| | |
|---|---|
| Guardia Civil ..... | 38 00 10 |
| Ambulancia Municipal .. | 38 00 21 |
| Serv. Prev. y Salv. ..... | 38 09 89 |
| | 38 00 21 |

**Villadiego**

| | |
|---|---|
| Guardia Civil ..... | 36 00 04 |
| Ambu. e Incendios ..... | 36 00 04 |
| y | 36 00 01 |

**Medina de Pomar**

| | |
|---|---|
| Guardia Civil ..... | 11 07 06 |

**Espinosa de los Monteros**

| | |
|---|---|
| Guardia Civil ..... | 12 00 05 |
| Cruz Roja ..... | 12 03 93 |

**Melgar de Fernamental**

| | |
|---|---|
| Guardia Civil ..... | 37 20 18 |
| Ambulancia: | |
| Guardia Civil ..... | 37 20 18 |
| Centro G. Médicas ..... | 37 24 93 |

**Valle de Mena**

| | |
|---|---|
| Cruz Roja ..... | 12 62 92 |

## Monumentos de Burgos

**Horario de visita**

**Catedral.**— Todos los días, 10,00-13,30 y 16-18,30.— 200 pts. y 125 grupos de 10.

**Colegiata de Covarrubias (Telf. 403011).** — Laborables: Sólo a las 10,30-1,30-4,30-6 y 7,30. Festivos: De 10 a 2 y de 4 a 7,30. 100 pesetas y grupos 50 pesetas. (Misa con órgano los domingos a las 12). Los martes no hay visitas.

**Iglesia de San Nicolás.**— Laborables, 18,30-20,00 horas. Lunes, 9,00-14,00 y 17,00-21,00. Sábados, 9,00-14,00 y 18,30-20,00. Festivos, 9,00-14,00 y 17,00-18,00.

**Iglesia de San Esteban.**— Llamar a la casa parroquial: 20 70 95.

**Museo Monográfico de pintura «Marceliano Santa María».**— Lunes, cerrado. Laborables, 10,00-14,00 y 17,00-20,00.— Domingos, 10,00-14,00.— 25 pts. Gratis colegios y estudiantes con profesores.

**Museo arqueológico «Casa de Miranda».**— Lunes, cerrado. Laborables, 10,00-13,00 y 17,00-19,00. Festivos, 10,00-13,00.— Extranjeros, 200 pts. Españoles, gratis con el D.N.I.

**Monasterio de las Huelgas.**— Lunes, cerrado. Laborables, 11,00-14,00 y 16,00-18,00. Festivos, 11,00-14,00.— 300 pts. persona. 225 pts. grupos superiores a 10 personas. 100 pts. colegios, profesores y jubilados.

**Cartuja de Miraflores.**— Visita laborables, 10,15-15,00 y 16,00-18,00. Visita festivos, 11,20-12,30, 13,00-15,00 y 16,00-19,00.

**Iglesia de Santa Agueda.**— Abierta horas de culto.

**Iglesia de San Gil.**— Abierta horas de culto.

**Iglesia de San Lorenzo.**— Abierta horas de culto.

**Iglesia de San Lesmes.**— Abierta horas de culto.

**Monasterio de San Pedro de Cardeña.**— 100 pts.; 75 pts. grupos de 30, colegios, 50 pts.

**Monasterio de Santo Domingo de Silos.**— Laborables, 10,00-13,00 y 16,30-18,00. Festivos, 12,15-13,00 y 16,30-18,00.— 100 pts. Grupos de 25 y estudiantes, 50 pts. Misa (canto Gregoriano): Laborables 9,00. Festivos, 11,00. Vísperas (canto Gregoriano), 19,00.

## Talleres

**Ayuda automovilística RACE**

**Burgos**: Talleres Automoderno ☎ 224809 y 209039.
**Briviesca**: Autorreparaciones Briviesca ☎ 590707 y 591045.
**Aranda de Duero**: Talleres De la Puente ☎ 500347 y 503856.
**Espinosa de los Monteros**: Talleres José Luis ☎ 120294.
**Medina de Pomar**: Garaje Samuel ☎ 110453 y 110306.
**Miranda de Ebro**: Garaje Tamayo ☎ 310112 y 310549.
**Lerma**: Talleres Madrid-Irún ☎ 170085 y 170222.
**Pancorbo**: Garaje Aldama ☎ 354064.
**Hontoria del Pinar**: Talleres Santiago Muñoz ☎ 386054.
**Oña**: Talleres Ventura Velasco ☎ 300044.
**Salas de los Infantes**: Talleres Celes ☎ 380147.
**Miranda de Ebro**: Talleres Escudero S. L. ☎ 310079.
**Villadiego**: Talleres Conrado ☎ 360138.
**Cilleruelo de Bezana**: Talleres El Escudo S. L. ☎ 153086 y 153036.

## Coches de línea

**Salidas a:**

**Adrada de Haza:** 14,00 (lu., mi., vi.:18,00, fes. no)
**Aguilar de Campoo-Cervera de Pisuerga:** 9,30 (ju. y sa.)
**Aguilar de Campoo-Cervera de Pisuerga:** 17,00 (diario, dom. y fes. no)
**Aranda de Duero:** 7,15 - 10,45 - 13,00 13,30 17,30 - 19,30 (diario, dom. no)
**Arenillas de Riopisuerga:** 14,00-19,00 (diario, sab.:14,00, dom. y fes. no)
**Arija:** 17,30 (lu., mi., vi.:18,00, fes. no)
**Alar del Rey:** 17,30 (diario, vi.:18,30, sab.:13,30, dom. y fes. no)
**Barcelona (directo por autopista):** 7,00-10,45-15,00 (diario, dom. no)
**Belorado:** 13,30-18,15 (diario, vi.: por Cerratón 19,00, dom. y fes. no)
**Bilbao (directo):** 10,30-16,00 (diario, dom. y fes. no)
**Bilbao:** 7,00-12,00-14,00 (diario, dom. y fes. no)
**Bilbao-Espinosa de los Monteros:** 14,00-18,00 (diario, dom. y fes. no)
**Briviesca:** 7,45 - 10,30 - 13,30 - 17,45 19,30 (diario, sab.: 17,45-19,30, dom. y fes. no)
**Cabia (por Cayuela-Albillos):** 18,30 (lun. y vi., fes. no)
**Carcedo de Burgos:** 12,45 (vi. fes. no)
**Castrojeriz-Arenillas:** 14,00 (diario; ju. dom. y fes. no)
**Covaleda:** 18,30 (diario, dom. y fes. no)
**Fresneda de la Sierra:** 19,30 (diario, dom. y fes. no)
**Frías-Oña:** 17,45 (diario, sab.: 13,30, dom. y fes. no)
**Fuentes de Oñoro-Ciudad Rodrigo-Salamanca-Zamora-Toro-Valladolid-San Sebastián-Irún:** 16,30 (diario, dom. no)
**Hoyales-Roa:** 18,00 (lu., mi., vi., sa.: 14,00, fes. no)
**Irún-San Sebastián-Valladolid-Toro-Zamora-Salamanca-Ciudad Rodrigo-Fuentes de Oñoro:** 10,30 (diario, dom. no)
**León:** 12,00 (diario, dom. y fes. no)
**Lerma (por Tordueles):** 14,00 (mi., sa., fes. no)
**Lerma (por Tordueles):** 14,00-18,30 (lu., ma., ju., vi.: 19,15, fes. no)
**Logroño (por Briviesca):** 7,45 - 10,30 12,30 (diario, dom. y fes. no)
**Logroño (por Belorado):** 8,30 - 13,00 16,30 - 20,15 (diario, dom. y fes. no)
**Los Balbases:** 18,30 (lu., vi.: 19,00, fes. no)
**Madrid:** 10,45-15,30-19,30 (diario)
**Madrid (Bus-Expres):** 7,45 (diario, dom. y fes. no)
**Mahamud-Presencio-Arcos:** 18,30 (ma.,mi., ju., fes. no)
**Melgar de Fernamental:** 13,30-19,30 (diario, dom. y fes. no)
**Melgar de Fernamental-Osorno:** 17,15 (diario, dom. y fes. no)
**Miranda de Ebro:** 13,30-17,45 (diario, sab.: 17,45, dom. y fes. no)
**Miranda de Ebro:** 6,45 (diario;sab.;dom. y fes. no)
**Oña-Trespaderne:** 13,30 (lu., mi., vi.)
**Palencia:** 8,00-17,30 (diario, dom., fes. no)
**Pedrosa del Príncipe-Astudillo:** 17,30 (diario, vi.: 18,30, dom. y fes. no)
**Peral de Arlanza-Baltanás-Villahoz:** 18,30 (diario, vi.: 19,00, sab.: 14,00, dom. y fes. no)
**Poza de la Sal:** 17,45 (diario, sab.:13,30, dom. y fes. no)
**Salidas Padrones:** Padrones, Aguas Cándidas (sábados).Hozabejas, Terminón (viernes). La Parte, Salas (lu. y vi.). Rojas, Llanos (mi. y sa.). Rioseras, Salas (martes). Riocerezo, Salas (jueves).
**Pradoluengo:** 13,30 (diario, dom. y fes. no)
**Quintana del Pidio-Roa:** 18,00 (ma., ju., fes. no)
**Quintanilla Cabrera-Jaramillo de la Fuente:** 18,00 (vi., sa.: 14,30, fes. no)
**Rabé de las Calzadas:** 13,30 (vi., fes. no)
**Roa de Duero:** 18,00 (diario, sa.: 14,00, dom. y fes. no)
**San Sebastián:** 10,45-20,30 (diario)
**Santander-Ontaneda:** 10,00-15,30 (diario)
**Santibáñez Zarzaguda:** 14,30 (diario, dom. y fes. no)
**Santo Domingo de la Calzada:** 8,30-13,00-16,30-20,15 (diario, dom. y fes. no)
**Santo Domingo de Silos-Caleruega:** 17,30 (lu., ma., mi., ju., vi.: 18,30, fes. no)
**Santo Domingo de Silos-Caleruega:** 14,00 (sa., fes. no)
**Sasamón:** 13,30 (diario, dom. y fes. no)
**Sasamón-Grijalba-Herrera de Pisuerga:** 17,30 (diario, vi.: 18,30 dom. y fes. no)
**Soria:** 7,15-14,00 (diario, dom. y fes. no)
**Tinieblas de la Sierra:** 19,30 (vi., fes. no)
**Tobar:** 19,15 (ma., mi., ju., vi., sa.: 13,30)
**Tordómar:** 18,30 (lu., vi., sa.: 14,00, fes. no)
**Torrelavega:** 10,45 (diario)
**Tórtoles de Esgueva:** 13,45 (lu. mi. sa.,fes. no)
**Tórtoles de Esgueva:** 18,00 (diario, vi.: 18,30, sa.: 13,45, dom. y fes. no)
**Valladolid:** 13,30 (diario,dom. y fes. no)
**Valladolid (directo):** 8,00-16,00 (diario, dom. y fes. no)
**Villadiego:** 9,30 (lu., fes. no)
**Villadiego:** 13,30-17,30 (diario, vi.: 18,30, dom. y fes. no)
**Villadiego:** 19,15 (lu., vi., fes. no)
**Villahoz:** 14,00 (ma., vi. sa., fes. no)
**Vitoria-Eibar (directo):** 16,30 (diario, dom. no)

**Servicio domingos y festivos**

**Aranda de Duero:** 10,00 - 13,00 19,00 -21,00
**Aguilar de Campoo:** 17,00
**Bilbao:** 9,00-17,00-21,00
**Briviesca:** 9,30-19,00-23,00
**Briviesca-Poza-Frías:** 9,30
**Laredo(jul.,ago. y sep.):** 7,30
**Logroño (por Belorado):** 13,00 - 16,30 20,15
**Logroño (por Briviesca):** 19,00
**Madrid:** 10,45-15,30-19,30-24,00
**Melgar de Fernamental:** 19,00-23,00
**Barcelona (directo por autopista):** 16,00(fes.:7,00)
**Regumiel de la Sierra (Soria):** 9,00
**San Sebastián:** 10,45-20,30
**Santa Casilda (jul.,ago. y sep.):** 9,30
**Santander:** 10,00-15,30-20,00
**Santo Domingo de Silos (jul.,ago, y sep.):** 9,30
**Sasamón-Grijalba:** 23,00
**Torrelavega:** 10,45
**Tórtoles de Esgueva:** 9,30
**Valladolid:** 20,00
**Villadiego:** 23,00

**Servicios Internacionales**

**París-Tours-Burdeos:** 23,00 (ma. y vi.)
**Lyon-Nimes-Toulouse-Besançon:** 17,30 (ma., ju., sa.)
**Suiza:** 17,30 (ma., ju. sa.)
**Holanda:** 21,30 (jueves)
**Alemania y Bélgica:** 2,00 (mi., sa.)
**Londres:** 12,30 (mi.,ju.,vi. y sa.)
**Bélgica-Alemania:** 13,30 (jueves)

# Crónica del tiempo

F. Medina

### Situación atmosférica actual y evolución probable

Seguimos, como ven en el mapa del grabado, en "tierra de nadie". Tanto los centros de alta como de baja presión merodean por nuestras regiones, pero claramente ninguno nos afecta. Una cierta inestabilidad atmosférica sí que se aprecia en altura y se hará, seguramente, más ostensible en las regiones septentrionales por causa de un frente de chubascos que hoy tocará el Cantábrico.

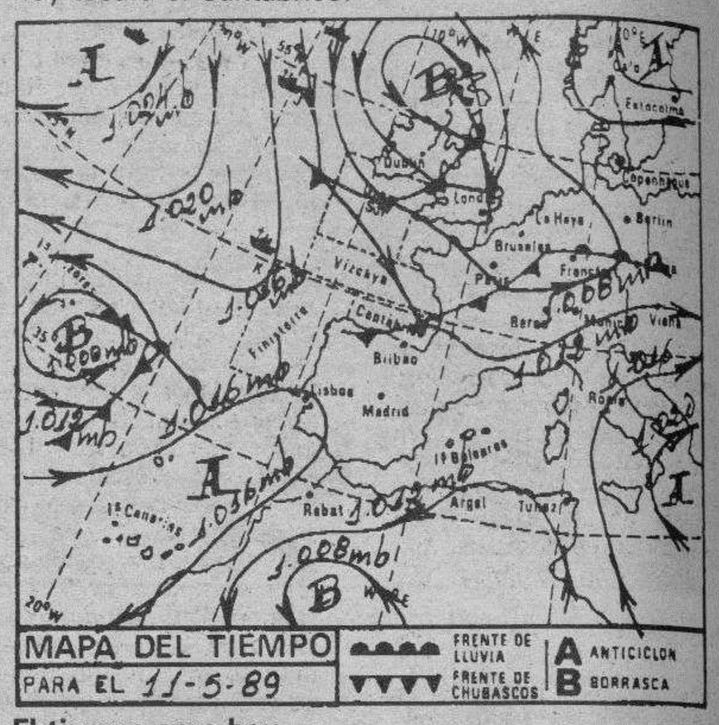


### El tiempo para hoy

Cielo nuboso con chubascos, a veces de origen tormentoso, en Galicia y Asturias, los cuales a lo largo del día se irán extendiendo al resto del Cantábrico y Pirineos. Nubes, claros y algunos chubascos en la cuenca del Duero, alto Ebro, Aragón y Cataluña, siendo más frecuentes las precipitaciones en las zonas montañosas. Intervalos nubosos en Castilla-La Mancha con riesgo, a la caída de la tarde o por la noche, de algunos chubascos dispersos, a veces de origen tormentoso. También podrán surgir algunas precipitaciones débiles y aisladas en las Baleares. En el resto de España la nubosidad será poco importante, aunque con algunas nieblas matinales. Los vientos serán flojos de dirección variable. Las temperaturas no experimentarán cambios importantes. Si acaso serán ligeramente más bajas en puntos del tercio más septentrional de la Península.

### Temperaturas a las 14 horas de ayer

Bilbao 20, Santander 20, Oviedo 16, San Sebastián 16, Vitoria 18, Pamplona 20, Logroño 21, León 13, La Coruña 18, Valladolid 20, Avila 18, Burgos 17, Soria 18, Zaragoza 23, Barcelona 22, Valencia 22, Madrid 22, Sevilla 23, Málaga 24, Cádiz 22, Palma de Mallorca 23 y Las Palmas de Gran Canaria 22.

### Resto de Europa:

Amsterdam 19, Atenas 22, Berlín 19, Berna 20, Bonn 21, Bruselas 22, Copenhague 13, Dublín 13, Estocolmo 12, Frankfurt 18, Ginebra 19, Hamburgo 20, Lisboa 21, Londres 18, Milán 22, Niza 21, Oslo 12, París 23 y Roma 22.

# Burgos de ayer

### Hace 30 años

● Del DIARIO DE BURGOS de 11 de Mayo de 1959

—Pasaron por nuestra ciudad los participantes en el VII Rallye del R.A.C.E.
—Ayer se llevó la comunión a los enfermos de las parroquias de San Pedro de la Fuente y San Esteban.
—Rafael Frühbeck alcanzó un gran éxito con la Orquesta Sinfónica de Bilbao, en Miranda.
—Burgos llevará un equipo a la Vuelta Ciclista a Castilla 1959.
—La temperatura máxima de ayer fue de 13,0 grados y la mínima de 9,2.

### Hace 60 años

● Del DIARIO DE BURGOS de 11 de Mayo de 1929

—S. A. R. el Infante don Jaime visitó las Casas Consistoriales.
—La Diputación ha acordado llevar a la Exposición de Sevilla el cuadro «El Esquileo», de Marceliano Santa María.
—La temperatura máxima de ayer fue de 9,3 grados y la mínima de 3,4.

### Hace 90 años

● Del DIARIO DE BURGOS de 11 de Mayo de 1899

—Se preparan solemnes actos en Villariezo para celebrar la fiesta de San Isidro.
—Se han descubierto focos de filoxera en las márgenes del Pisuerga, lo que se avisa para que se tomen medidas en toda la provincia.
—Nos dicen que las elecciones en Lerma van a ser muy disputadas.
—Con motivo de ser mañana el cumpleaños de S. M. el Rey don Francisco de Asís, las tropas vestirán de gala.
—La temperatura máxima de ayer fue de 19,4 grados y la mínima de 5,7.

M.C.D 2018

# CARTELERA

## Cines

**AVENIDA.**— Hoy, 5,30, 7,45 y 10,30. Venga a saborear a fondo este sensacional estreno. Nunca hubo una película tan alegre y divertida, **«Las cosas cambian»**, Don Ameche, Joe Mantegna. Premio —al mejor actor— último Festival de Venecia. Premio Pasinetti y de Los Cinco, concedidos por los cinco periódicos más importantes de Europa, **«Las cosas cambian»**, Don Ameche, Joe Mantegna. Estos tipos quieren tomarle el pelo a la mafia. ¿Serán capaces? Todos los públicos.

**CORDON.**— Mañana, viernes, estrenamos la nueva-última película de George Lucas y Francis Ford Coppola: «Un hombre y su sueño». Y hoy, a las 5,30, 8 y 10,30, es el último día de: **«Bajarse al moro»** o ya verás que punto tiene todo. Verónica Forqué, Antonio Banderas, y Juan Echanove en **«Bajarse al moro»**. Toda una gama de matices en una historia con ganadores, perdedores... bajándose al moro. (May. 18).

**CONSULADO.**— Tras el éxito alcanzado con «Los gemelos golpean dos veces», Danny DeVito, consigue aquí su más reciente y mejor interpretación. **«Tira a mamá del tren»**. Es fascinante el humor oscuro y alocado de la película. Cometa un delito de risa en primer grado, venga a ver... **«Tira a mamá del tren»**. Sesiones: 5,30, 7,45 y 10,30 noche. Nominada al «Oscar», mejor actriz secundaria-Anne Ramsey. **«Tira a mamá del tren»**. ¡¡Batiendo records en todo el mundo!! Ultimo día.

**DUCAL.**— Hoy, de 4 a 12. Doble de impacto colosal. Nunca una gitana y una paya se atrevieron a tanto, **«Calé»**, Rosario Flores, Mónica Randall y **«Las verdes vacaciones de una familia bien»**. Karin Well, Raquel Evans, Alfonso del Real. Clasificada (S). Por su temática y contenido puede herir la sensibilidad del espectador. Mayores 18 años.

**GOYA.**— (Su sala preferida). Hoy, grandioso estreno. Sesiones: 5,30, 7,45 y 10,30 noche. Un sin fin de premios a la película y sus intérpretes. 1 nominación al Oscar —mejor actor secundario— Dean Stockwell. **«Casada con todos»**. Ellos son su familia... Le guste o no. Matones, rateros y tramposos, la vida no es fácil para una bella mujer cuando está casada con todos ellos. La nueva comedia del director de Algo Salvaje, es absolutamente deliciosa y llena de carcajadas. **«Casada con todos»**. Ultimo día.

**GRAN TEATRO.**— Hoy, 5,30, 8 y 10,45. El estreno más actual y esperado. La película que por su tema apasiona a la juventud, **«China Girl»**. Su amor fue más fuerte que los constantes peligros que les acechaban en el exótico barrio de Chinatown, **«China Girl»**. ¡Tu película! (No Rec. menores 18 años). Sábado y domingo, 8,30 tarde, I Certamen Nacional de Tunas Universitarias de Obras Públicas. ¡¡Atención!! El lunes, IV Ciclo Selección «Películas más taquilleras». Y sólo a 150 pesetas.

**TIVOLI.**— Llega a Burgos, desde mañana... ¡«La mosca II»!, prepárese y, si se atreve... ¡Vaya a verla! Y, ¡Atención! que hoy (5,30, 8 y 10,30) es el imprrorrogable último día para poder ver —¡y admirar!— la película gran ganadora de este año: **«Rain Man: El hombre de la lluvia»**. Dustin Hoffman —Oscar-89 primer actor—, Tom Cruise en una genial interpretación **«Rain Man: El hombre de la lluvia»** «...un tema distinto y sorprendente. (Apta).

## Salas de arte

**AULA ESPOLON.** — Caja Círculo. Claudio Gutiérrez Sosa. Oleos. Horario: Laborables, 12 a 2 y 6 a 9. Festivos, 12 a 2.

**SIENA.**— Expone óleos Antonio Villa-Toro. Mayo.

**SALA ARLANZON.**— De la Caja de Ahorros Municipal. 1.ª Expo-Tuna «Ciudad de Burgos». Hasta el 14 de Mayo. Horas de visita: laborables, de 12 a 2 y de 7 a 9. Festivos, de 12 a 2.

**AULA S. PABLO.** — Caja Círculo. Mayte Gento. Acuarelas. Horario: Laborables, 6 a 9. Festivos, 12 a 2.

**TAGRA.** — Expone acuarelas Sanagustín, del 29 de Abril al 11 de Mayo de 1989. Horas de visita: Laborables, de 12 a 2 y 7 a 9. Festivos, de 12 a 2.

## Salas de fiesta

**ARMSTRONG.**— Calle Clunia, 13. Teléfono 227266.
**BAMOS.**— Calera, 10. Teléfono 234900.
**COTTON.**— Vitoria, 56.
**DUETTO.**— Avda. Sanjurjo, s/n. Teléfono 202834.
**DISCO TRAMAS.**— Vitoria, 142. Teléfono 213498.
**PENTAGONO.**— Conde Jordana, 2. Teléfono 202834.
**ROMA.**— San Pablo, 4. Teléfono 265964.
**LA FINCA.**— Paseo Isla, s/n. Teléfono 234810.

## Varios

**BIG BOLERA AMERICANA.**— Cafetería, juegos recreativos, billares, ping-pong, etc. Abierta desde las diez de la mañana. Final Reyes Católicos.

# RADIOS

**Radio Popular** — OM: 837 Khz.— 06,00: Onda pesquera. 07,00: Primera hora. 09,00: Protagonistas. 13,00: Mediodía Cadena COPE. (Avance). 13,15: La rotonda. 14,02: Información local. 14,15: Información regional. 14,30: Información nacional. 16,05: Directamente Encarna. 20,00: Noticias de la tarde. 20,30: Popular deportivo. 21,05: Tierra de todos. 22,03: El espejo. 23,00: Un día en España. 00,00: La linterna. 00,30: Sé que estás ahí. 03,00: Juntos en la noche. Boletines informativos horarios. FM: 95,5 Mc.— 07,00: Fórmula. 00,00: La noche es nuestra. 03,00: Conexión programa nacional. Boletines informativos horarios. En O.M. y F.M., información de la Vuelta Ciclista a España.

**Antena 3 de Burgos** — 94.3. F.M.: Stéreo. 6,00: El primero de la mañana. 8,30: El primero de la mañana, edición local. 9,00: El primero de la mañana, especial reportajes. 11,35: Viva la gente divertida. 12,05: «Viva la gente de Burgos» (programación local). 14,05: Informativo regional. 14,15: Informativo local. 14,33: Información deportiva local. 15,05: Programación local. 16,00: Viva la gente de la tarde, con los espacios viva la gente de la tertulia, viva la gente que pregunta, viva la gente que empieza y viva la gente del cole. 19,05: Informativo regional. 19,15: Informativo local. 19,33: Los 33 de Antena 3 (local). 20,05: Viva la gente de la música. 20,33: Gomaespuma. 21,33: La salud es lo que importa. 22,30: Hora cero. 24,00: Supergarcía. 1,30: Polvo de estrellas. Noticias a las horas en punto y a las medias.

**Radio 80** — Serie Oro. F.M. 97.1. — Veinticuatro horas de la mejor música con las 1.000 mejores canciones de las tres últimas décadas, 1954-1985.

**RNE Castilla y León** — RNE-1: «El portal 34», programa regional, emisión O.M.-684, de 13,05 a 13,30 h., de lunes a viernes. RN-1: «Club de campo», emisión O.M.-684, de 13,05 a 13,20 h., sólo sábados. RNE-4: «El portal 34», programación regional, emisión F.M.-93,55, de 13,05 a 13,30, de lunes a viernes. RNE-4: «Club de campo», emisión F.M.-93,55, de 13,05 a 13,30 h., sólo sábados. RNE-4: «Qué será, será», emisión F.M.-93,55, de 19 a 20 h., de lunes a viernes. RNE-4: Magazín regional «Ahí te duele», emisión F.M.-93,55, de 9 a 11 h., de lunes a viernes. Emisión regional, programa que dará comienzo a partir del día 9. RNE-5: Magazín local «Como te lo cuento, hotel cinco estrellas», emisión O.M.-1.503, de 9,30 a 13 h., de lunes a viernes. RNE-5: Informativos locales, de lunes a viernes: 9,10 a 9,20 h., 13,45 a 14 h., 19,05 a 19,30 h., sábado: 8,45 a 9 h., 13,45 a 14 h. RNE-5: Programa deportivo «Libre directo», de lunes a viernes, de 15 a 15,30 horas, sábados y domingos, de 14,30 a 15 h., emisión O.M.-1.503.

# RESTAURANTES

**ALMUERZOS TONI.** — Meriendas, cenas, menús variados, 625 pesetas. Especialidad en alubias con almejas, pimientos rellenos de merluza, rabo de buey, cazuelitas variadas. Lunes cerramos. Regino Sainz de la Maza, 10. ☎ 272102.

**ASADOR LOS TRILLOS.**— Horno a la vista. Sólo cordero asado con ensalada, torta y jarro de vino de ribera. Para pinchar, chorizo a la brasa, morcilla, pimientos asados con anchoa y poco más. Alguna chuletilla a la brasa y cabecillas, los jueves, las cabecillas a 250 pesetas. También asamos para llevar. Estamos en El Hospital del Rey. ☎ 262877. Abierto todos los días.

**ASADOR RIBERA DEL DUERO.**— El buen comer ya tiene nombre. Asados al horno de leña, productos típicos de la tierra con vinos de ribera, el entorno ideal para reuniones de empresa. Asados para llevar, su más sabrosa comunión en casa. Asador Ribera del Duero, Plaza S. Domingo de Guzmán, 18. ☎ 208513.

**CAMPING FUENTES BLANCAS.** — Abierto todos los días. Especialidad en paellas y cazuelitas variadas. ☎ 233481.

**CASA AZOFRA.** — Asador restaurante. Especialidad en cordero asado al horno de leña. Asamos para llevar. Por encargo saborée nuestra olla podrida. C/. Hospital del Rey. Reserva mesas ☎ 205973.

**LA VARGA.** — Especialidad: entremeses y pescados. Carretera Madrid-Irún kilómetro 232. A 5 kilómetros de Burgos. ☎ 201640.

**MESON DE LOS INFANTES.** — Especialidades olla podrida, lentejas medievales, cochinillo asado. Corral de los Infantes. ☎ 205982.

**MESON DEL VENA.** — Dos menús diferentes del lunes a viernes, a 700 pesetas. Menú típico castellano. Sopa castellana, cordero asado con ensalada, postre del abuelo, vino de ribera 1.650 pesetas. C/ Alférez Provisional (frente Iberduero). ☎ 221551.

**CHINA.** — Excelente comida china, precio asequible, también puede llevarse a casa. C/. Corral de los Infantes, Arco Santa María. ☎ 205997.

**SAN AMARO.**— Especialidad en carnes a la brasa, parrillada de pescado. Postres caseros. Carretera Valladolid, s/n. ☎ 201707.

**SANTANDER.** — Menús diarios 800 pesetas. Platos combinados. Especialidades: merluza rellena de salmón, escalopines marsala. Santander número 6 ☎ 230899.

**TORRES.** — Especialidad: cordero asado al horno de leña. Bodas, comuniones y banquetes. Esquina calle Vitoria número 228 (Gamonal). ☎ 220132.

**LA CUEVA.** — Especialidades sopa serrana, merluza donostiarra. Plaza Santa María, 7. ☎ 208671. Cerrado domingos noche.

**RESTAURANTE RINCON DE BURGOS.** — (Sólo comida), cenas a la carta. Menú del día: Pochas a la riojana o revuelto de setas de la abuela o pimientos del piquillo (Lodosa). Chuletitas de cordero o confit de canard a la jardinera, 1.200 pesetas. El rincón más familiar de Burgos. Con 2 salones para comuniones. Los martes paella de marisco, 600 pesetas. Plaza Santa María, 4. ☎ 206438.


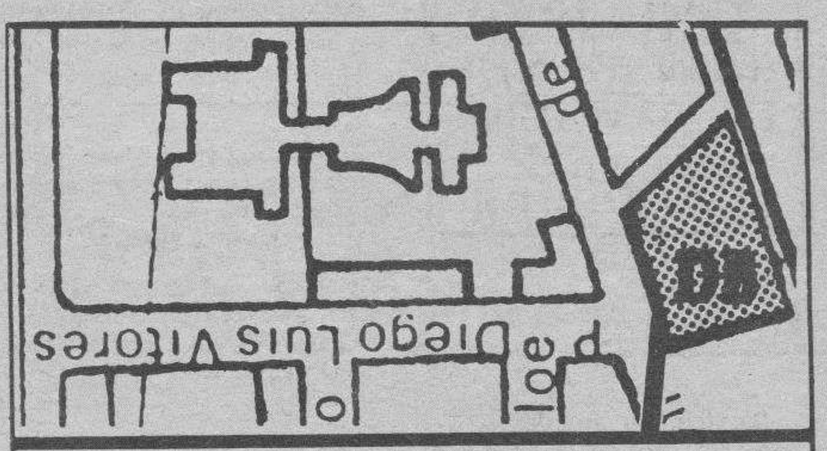


# Diario de Burgos

Se vende en el día en:

## ARANDA DE DUERO

- Victorino Calvo. Kiosco.
- Kiosco Angulo. Plaza Virgencilla, s/n.
- Florencio Fernández. Av. Castilla, 8.
- Kiosco «El Pito», Av. de los Caídos, s/n.
- Kiosco Polígono Residencial. Plaza Mediterráneo, s/n.
- Kiosco Avelino. Comandante Requejo, 5.
- Kiosco Santa Catalina (Junto a la Parroquia), Av. Burgos, s/n.
- Estación de Servicio Tamaca. Avda. Castilla.
- Juan Martínez. Estación Autobuses.
- Pilar Alvarez. Avda. Luis Mateos, 1.

## MIRANDA DE EBRO

- Pilar Narro Bravo. Comuneros de Castilla, 5.
- Pilar García de Albéniz. Kiosco. Carretera Logroño, 7.
- Purificación Zubizarreta Cañas. Estación, 48.
- Biblioteca Estación. Andén Norte.
- Librerías de Estación ff.cc. (Z.B.).
- Celestina Garrido. Kiosco Prensa. C/. Estación.
- Celestina Garrido. Venta de Prensa. C/. Vitoria, 19.
- Librería Malfaz. San Agustín, 3.
- Librería Erri. Real Aquende, 57.
- Juan F. Figuero. C/. del Río, s/n. Kiosco.
- Antonia Garrido. Librería. Real Allende, 26.
- José Ramón Aliende Ríos. Kiosco Prensa. C/. Francisco Cantera. Esq. Alfonso VI.
- Manuela Resa Martínez. Alfonso VI, 56.
- Antonio Crespo. Ctra. Logroño, esquina Las Conchas, junto iglesia. Kiosko Prensa.
- Inés Merino. Plaza Prim. Kiosco.
- Hotel Tudanca.
- Vicente Rojo. Ramón y Cajal, 2.

## MADRID (13,30 h.)

- Gta. Ctro. Caminos-Sta. Engracia.
- Agustín de Foxá-Pl. de Castilla.
- Pl. Cuzco-P.º de la Castellana.
- Concha Espina, 6 (Estadio S. Bernabéu).
- Cibeles-P.º del Prado.
- Cibeles-Pasaje.
- Alcalá, 50.
- Pl. de las Cortes.
- Alcalá, 39.
- Alcalá 185.
- Sol, 1.
- Sol, 11.
- Sol, 13.
- Mayor, 5.
- Pl. de Isabel II (Opera).
- Quintana, 19.
- Princesa, 65.
- Princesa, 56.
- Gran Vía, 39.
- Gran Vía, 38.
- Montera-Gran Vía.
- Pta. de Alcalá, 2.
- Goya, 63.
- J. Hurtado de Mendoza-Dr. Fleming.
- Pl. de España, 2.
- P.º del Prado, 20.
- Alenza, 20.
- Plaza Santa Bárbara.

## LOGROÑO

- Jesusa Fernández, Kiosko Rosaleda.
- Pedro Uruñela Nieto. Muro del Carmen, 2.

## BILBAO

- Librería J. Guinea. C/. Elcano, 25.

## BARCELONA (19,30 h.)

- Kiosco Estación Renfe (Sants).
- Kiosco Plaza Universidad. Aribau.
- Kiosco Cataluña. (Frente al Corte Inglés).
- Kiosco Puerta del Angel. (Frente Galerías).
- Kiosco Ramblas. C/. Carmen.
- Kiosco Ramblas. C/. Hospital.
- Kiosco Paseo de Gracia. Diagonal.
- Kiosco Paseo de Gracia. Provenza.
- Kiosco Paseo de Gracia. Diputación.
- Kiosco Plaza Urquinaona.
- Kiosco Riera Blanca, 4. (Frente Nou Camp).

## VALLADOLID

- Atrio de Santiago.
- Plaza Mayor, esquina a C/. Santiago.
- Plaza de España, frente a Banco.
- Huerta del Rey (C/. José Luis Arrese).
- P.º de Zorrilla. Corte Inglés.
- P.º de Zorrilla. García Morato.
- Plaza de la Universidad.



**Diario de Burgos**
Fundado en 1891
Medalla de Oro de la Ciudad
DECANO DE LA PRENSA BURGALESA

Edita: DIARIO DE BURGOS, S. A.

Presidente y Gerente: Angel León Albarellos

Director: Vicente Ruiz de Mencía
Redactores Jefes: Juan José Calleja López
Jaime Valdivielso Carcedo.

Redacción.— Roberto Granja Albarellos. Intnal. y Monográficos
Alfonso Salgado Espinosa. Cultura
Angel López Ochoa. Deportes
Javier Salgado Espinosa. Cierre y Suplementos
J. Angel Gozalo Antón. Burgos y Provincia.
José Luis Saiz Santos. Espectáculos
Alberto Labarga Bocos. Diseño y Diagramación.
Lorenzo Matías y Angel Ayala. Fotografía

Administrador Gral.: Gonzalo Albarellos Carrascal

Dpto. Publicidad y Relaciones Públicas: Mariano González Hernando
Producción: Javier Gutiérrez González
Dpto. Distribución y Ventas. Jesús López Pérez.
Regente y Coordinador Talleres: Gonzalo Bárcena Alonso

Redacción, Administración y Talleres: San Pedro de Cardeña, 34. 09002-Burgos. Red. ☎ 267280. Adm. ☎ 268375 - 265768. Télex 39703. Fax 268003. Apartado de Correos, 46.- C. P. 09080. Depósito Legal BU-5-1958. Delegación Miranda de Ebro: Salvador Moneo, C/. Logroño, 1. ☎ 311761. M.ª de los Angeles Crespo Sánchez, Ronda del Ferrocarril, 77, 4.º B. ☎ 314620. Delegación Aranda de Duero: M.ª Aurora Lázaro Muñoz, C/. Hospicio, 16, bajo C. ☎ 505917.


M.C.D 2018

Diario de Burgos

# Lo que se filtra

**«Ya»: Falsa ayuda al tercer mundo**

Lo que le faltaba al presidente González es que, después de convertirse en financiador y promotor del dictador Ortega, haya pasado a ser su abogado defensor ante el Presidente hondureño, Azcona, en la visita de éste a Madrid. Cuando después del derroche de generosidad y ligereza, demostrado con el Presidente de Nicaragua, llega el de Honduras a manifestar sus dudas sobre él cumplimiento de las promesas de democratización hechas por el primero y es el jfe del Gobierno español quien parece haber asumido el papel de garante de tales promesas, no podemos ni adivinar qué seguridad ni probabilidad hay siquiera de que se cumplan. Con esta actitud Felipe González redondea el papel, que tan grato le resulta, de estadista de talla internacional, aunque sus dimensiones tengan que reducirse a las de Centroamérica, como moderador y pacificador de la zona. Nos tememos que, de tanto elevarse sobre el nivel en que preferíamos verlo, como prudente y eficaz gobernante de su país, termine en las nubes.

**«ABC»: Mandato representativo**

Como es sabido, dos miembros de la Asamblea Regional de Madrid abandonaron el Grupo Popular para integrarse en el Grupo Mixto, como promotores de un llamado Partido Regional Independiente de Madrid (PRIM). La moción de censura requeriría del concurso de los votos de ambos parlamentarios para llegar a buen puerto y obtener el resultado anhelado por la mayoría de los ciudadanos de la Comunidad madrileña. En principio, los madrileños esperan confiados que en el ánimo de los señores Piñeiro y Ortiz esté bien presente de dónde procedieron los votos que les permitieron ostentar su escaño: qué partido los incluyó en sus listas cerradas: con qué recursos se pagaron sus campañas y qué programas se comprometieron a servir ante los madrileños cuando pedían su apoyo. Pero empezamos a disponer de indicios que hacen suponer que los diputados aludidos podrían no estar a la altura de las responsabilidades que asumieron ante todos los madrileños en las pasadas elecciones regionales.

# Mañana se inaugura el XLII Festival de Cine de Cannes

Carmen Puyó, enviada especial de Colpisa

**"New York Stories", de Estados Unidos, inaugurará mañana, jueves, la XLII Edición del Festival Internacional de Cine de Cannes. El certamen, que se desarrollará hasta el próximo día 23, ofrece este año veintidós películas a concurso dentro de su sección oficial, con participación de la hispano-cubana «Barroco», además de tres films que se presentarán fuera de competición.**

España está presente en Cannes con tres películas, sólo una de las cuales acude a concurso. Se trata de "EL niño de la luna", de Agustín Villaronga.

Tras la preinauguración de esta tarde, con la presentación de la renovada "Lawrence de Arabia", la gran fiesta del cine comienza mañana en Cannes. Con alrededor de tres mil periodistas acreditados y cientos de invitados, el nuevo Palacio del Festival se dispone ya a comenzar las maratonianas sesiones cinematográficas que en él se van a suceder hasta el día 23 en que se clausurará esta nueva edición del certamen.

En Cannes se presentan este año veintidós películas a concurso y de ellas sólo una española, "El niño de la luna". Este film, del que hasta hace unos días no se tenían prácticamente noticias, ha sido dirigido por el cineasta mallorquín Agustín Villaronga, que hace un par de temporadas estrenó su "ópera prima". "Tras el cristal", película que tuvo una excelente acogida por parte de la crítica, pero que no llegó a obtener el beneplácito del público mayoritario.

*Angela Molina, protagonista de la película hispano-cubana «Barroco», de Paul Leduc, que se presentará en la XLII Edición del Festival, dentro de la sección «Une certain regard»*

Además de "El niño de la luna", España acude a Cannes con otras dos películas: "El río que nos lleva", de Antonio del Real, que se presentará en la sección "Quincena de los Realizadores", y "Barroco", una coproducción hispano-cubana que ha dirigido Paul Leduc y se podrá ver en la sección "Un Certain Regard".

**Tres grandes bloques**

Estados Unidos, Italia y Francia se configuran como los tres "grandes" presentes en el festival. Estados Unidos trae cuatro películas a concurso, además de los dos films que abrirán y clausurarán el certamen.

Italia, por su parte, presenta otras cuatro películas, entre las que se encuentra "Francesco", una nueva versión de la vida de San Francisco de Asís que ha dirigido Liliana Cavani y protagoniza Mickey Rourke. Finalmente, Francia está presente en su festival con tres films.

Al margen de estos tres grandes bloques en la sección oficial, es de destacar la pobre participación británica, con tan sólo dos películas realizadas en coproducción, y la ausencia total de producciones de países del Este.

**Jornada inaugural**

La inauguración oficial del Festival tendrá lugar mañana, jueves, con la proyección de la película norteamericana "New York Stories", una obra compuesta por tres films que han dirigido Woody Allen, Francis Ford Coppola y Martin Scorsese. Además de esta película, que se presenta en la sección oficial, pero fuera de competición, el certamen rendirá en su gala inaugural un homenaje a Charles Chaplin, del que se cumplen ahora cien años de su nacimiento.

# Estrenada la versión restaurada de «Lawrence de Arabia», de David Lean

Al igual que en el caso de Charles Chaplin, también ahora se cumplen cien años del nacimiento de Thomas Edward Lawrence, el mítico «Lawrence de Arabia» cuya vida y aventuras llevó al cine David Lean. Convertida con el paso de los años en una "Cult Movie", película de culto para cinéfilos y amantes del género de la aventura, "Lawrence de Arabia" ha sido restaurada ahora, veintisiete años después de su estreno. La obra se ha podido ver esta tarde en una sesión de gala organizada como preinauguración del Festival que comenzará mañana. A la proyección de esta versión resturada de "Lawrence de Arabia" han asistido tres de los actores que la protagonizaron en 1962, Anthony Quinn, Omar Shariff y José Ferrer. No han podido estar en Cannes dos de sus principales figuras, el director David Lean, al que unas fiebres retienen en su casa de Londres, y quien hiciera más mítica si cabe la figura del aventurero, Peter O'Toole, al que motivos de trabajo han retenido en Bruselas.

*Sally Field, con el hijo en sus brazos, a su llegada a Cannes para asistir al Festival de Cine. Telefoto Efe.*

"Lawrence de Arabia" se rodó hace veintisiete años en Jordania, España —en Almeria— y Marruecos. Su restauración ha llevado más de dos años de trabajo ya que la copia original se encontraba en muy mal estado, y el presupuesto utilizado ha superado los seiscientos mil dólares. La película se puede ver ahora en 70 milímetros, sonido estereofónico Dolby y en su versión íntegra, es decir, tres horas y diecisiete minutos. "Lawrence de Arabia", convertida en un prodigio de la restauración cinematográfica, ha sido estrenada ya en los Estados Unidos y, tras su presentación en Cannes, se dispone a vivir su lanzamiento europeo. La película se estrenará en París el próximo día 17 y desde allí irá a todas las capitales europeas, viviendo su segunda carrera comercial.

**El Festival de las estrellas**

Los organizadores de la 42 edición del Festival de Cine de Cannes quieren que éste sea el año de "las estrellas". Sin poder confirmar todavía qué glorias del Séptimo Arte se van a pasar estos días por Cannes, se anuncian de momento los nombres de Jane Fonda, Meryl Strep, Marcelo Mastroianni y Gerard Depardieu. También se espera contar con la presencia de Martin Scorsesse, que acudiría a la jornada dedicada a "Cine y Libertad", y del actor norteamericano Mickey Rourke, protagonista ahora de la nueva película sobre San Francisco de Asís, que él encarna en el filme de Liliana Cavani.

MUEBLES evelio
General Yagüe, 32

**Bono-Loto**
Combinación ganadora
**10 - 15 - 33 - 38 - 42 - 45**
Complementario **27**
Reparto de premios

| | | | |
|---|---|---|---|
| 1.ª | Categ. | (6 aciertos) 0 acertantes | |
| 2.ª | » | (5 ac. y comp.) 2 acertantes a | 4.348.718 |
| 3.ª | » | (5 aciertos) 80 acertantes a | 205.356 |
| 4.ª | » | (4 aciertos) 5.141 acertantes a | 3.760 |
| 5.ª | » | (3 aciertos) 106.987 acertantes a | 271 |

Bote acumulado para el próximo domingo, de 69.579.477 pesetas.

Mañana, viernes
con
Diario de Burgos

Especial dedicado
a las fiestas de
San Juan del Monte'89
de Miranda de Ebro

M.C.D 2018