Diario de Burgos

Martes, 25 de Abril de 1989. N.º 30.213 | Fundado en 1891 | Medalla de Oro de la Ciudad | 65 Ptas.

La Guardia Civil descubrió un artefacto dentro de la vía Burgos-Madrid

El equipo de desactivación de la Guardia Civil en tierras de Segovia, casi lindando con Burgos, en el lugar donde apareció el explosivo. Foto Lara.

En el límite de la provincia de Segovia con la de Burgos fue encontrado ayer un artefacto colocado por ETA y que fue desactivado por artificieros de la Guardia Civil.

Este artefacto estaba compuesto por medio kilo de exolita y había sido colocado en el interior de una fiambrera y ésta, a su vez, dentro de una bolsa de plástico, con un temporizador y dos fuentes de alimentación.

El hallazgo se produjo a las 13,25 horas en la vía directa Madrid-Burgos, entre las localidades de Grajera y Sequera de Fresno, cerca del paso elevado sobre la vía de la carretera que une esos pueblos.

Página 25

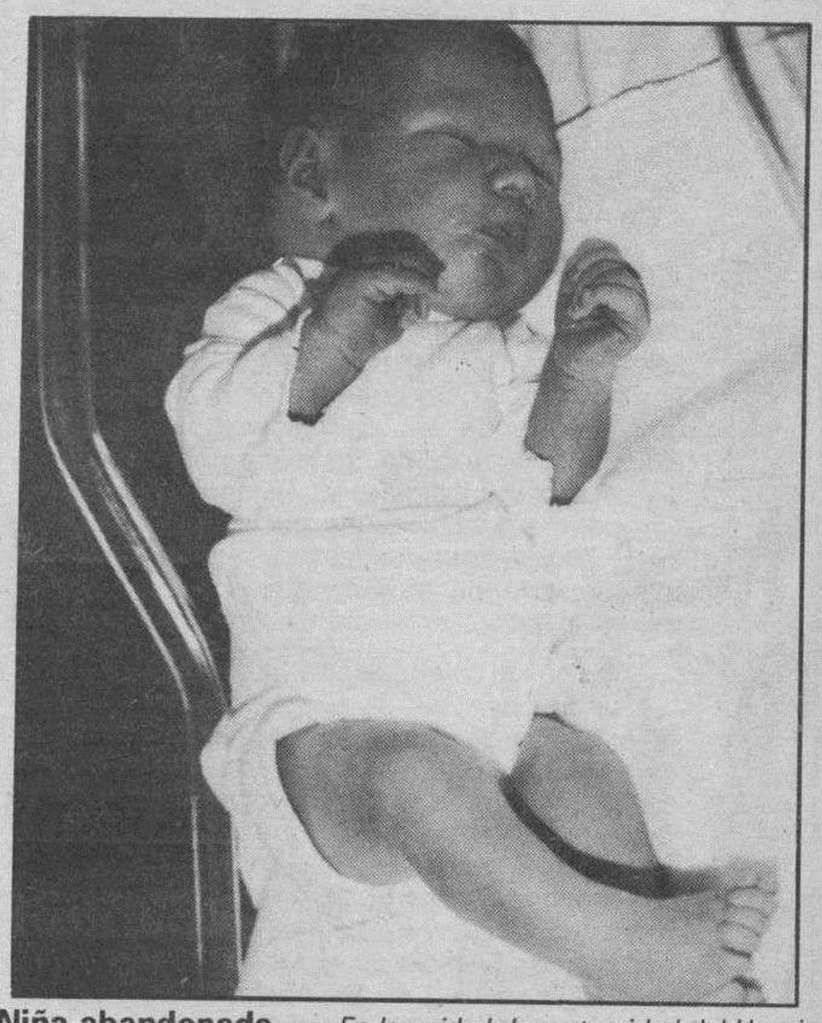

Niña abandonada. — *En la unidad de maternidad del Hospital General Yagüe está internada la recién nacida que apareció abandonada, a mediodía del domingo, junto a la Comisaría. Es un bebé sano y enteramente normal, según informaron fuentes del propio Hospital.*

Página 30

Inaugurado el mercado continuo en las Bolsas

El mercado continuo se estrenó ayer lunes en las Bolsas de valores españolas, con fallos en el ordenador principal que demoraron las primeras operaciones hasta las once de la mañana.

Cinco únicos valores quedaron interconectados entre las cuatro Bolsas: Altos Hornos, que cerró la primera operación de este mercado, con la venta de 99.000 títulos, Papelera Española, Nueva Montaña Quijano, Tubacex y Nissan Motor Ibérica.

Una de las novedades que se perciben de inmediato en el nuevo sistema es que los títulos dejan de cotizar en porcentajes para hacerlo en pesetas.

La expectaciión despertada en torno a las operaciones asistidas por ordenador no es sino el reflejo de la convulsión que para la sociedad financiera española representa la transformación de las Bolsas.

Otros cinco valores se sumarán al mercado continuo en un prudencial plazo de tiempo, una vez consolidada la experiencia. Ya se preparan para ello los sociedades Sevillana, Catalana de Gas, Hidrocantábrico, Sniace y Duro-Felguera.

Las inversiones reallizadas por las Bolsas españolas enel nuevo sistema ascienden a unos 1.000 millones de pesetas.

Página 24

La UGT acepta con escepticismo un diálogo con el PSOE

El comité confederal de UGT, máximo órgano entre congresos, no adoptó ayer postura respecto a la actitud que tomará para apoyar o no al PSOE en las elecciones europeas del 15 de junio, ya que este punto será debatido hoy en el apartado de varios, dijo el secretario de Organización, Antón Saracíbar, en rueda de Prensa tras la sesión de ayer.

Saracíbar negó que hubiera ningún tipo de decisión al respecto y agregó que será hoy cuando el comité confederal tome una postura definitiva en cuanto a dicho tema, al tiempo que negó que la decisión de la Confederación Europea de Sindicatos (CES), apoyada por Redondo se hubiera pronunciado en contra de los criterios de los partidos socialistas europeos.

El comité confederal comenzó pasadas las 10,30 de la mañana, con asistencia de 120 delegados, que representaban mandatos de las federaciones de industria y uniones provinciales y territoriales.

En dicho informe Redondo criticó la politica económica y social del Gobierno, su actitud ante el 14-D, defendió la postura de la comisión ejecutiva confederal ante las actitudes de ciertos dirigentes de la organización, al tiempo que abordó las grandes diferencias existentes entre UGT, PSOE y Gobierno.

Tras la sesión de la mañana, el secretario de organización, Antón Saracíbar, señaló que «UGT no tiene inconveniente en reunirse con el PSOE, en un plano de igualdad, como dos organizaciones soberanas, por lo que el tema de la comisión mixta UGT-PSOE puede llevar a equívocos frente a la opinión pública, frente a los demás sindicatos y frente a las reivindicaciones que llevaron al 14-D».

«En un plano de igualdad -agregó Saracíbar- estamos abiertos a mantener una hipotética reunión con el Partido Socialista Obrero Español, a pesar de que estamos convencidos de que esto no resuelve el problema, ya que las discrepancias no son sólo con UGT sino con todo el conjunto del sindicalismo español».

Saracíbar criticó la actitud del Ministerio de Trabajo, que, dijo, trata de presentar una ley de huelga «a raíz del acuerdo del PSOE con la derecha política» y agregó que en opinión de UGT «esta ley no es necesaria y si se lleva a cabo en connivencia con la derecha política va a encontrarse con una respuesta contundente».

Página 20

Subasta de 40.000 metros cuadrados para viviendas en Burgos

La Junta de Castilla y León ha convocado un concurso público para la adjudicación de siete parcelas en el Polígono residencial de Gamonal, en Burgos. Las parcelas tienen una superficie total de 40.000 metros cuadrados, en las que se edificarán 385 viviendas de protección oficial.

El coste total de las siete parcelas es de 450 millones de pesetas. Este precio no repercutirá en más del 15 por cien sobre el precio final que alcancen las viviendas.

La Consejería de Fomento, propietaria del polígono, quiere propiciar con esta medida la adquisición de parcelas por parte de la iniciativa privada a bajo costo, no sólo por la carencia de suelo edificable, sino también para favorecer a las entidades sin ánimo de lucro —cooperativas básicamente— cuyos miembros pretenden conseguir su primera residencia.

Inauguradas las II Jornadas Culturales Agrícolas.— *El jefe del Servicio Territorial de Agricultura y Ganadería, José Vallés, inauguró ayer las II Jornadas Culturales Agrícolas en la Escuela de Capacitación y Experiencias «Príncipe Felipe» de Albillos, que se clausurarán el viernes con la presencia del consejero de Agricultura de la Junta, Fernando Zamácola. Tras el acto inaugural, el director del Instituto de Desarrollo Comunitario, Joaquín Herreros pronunció la conferencia «Agricultura y desarrollo rural en la CEE».*

Página 9

hoy

El XIII Certamen Filatélico ultima su fallo 5

Denuncias por la quema de residuos tóxicos 7

Manifiesto conjunto de CC.OO. y UGT ante el Primero de Mayo 8

Nueva sesión de las I Jornadas Burgalesas de Historia 10

El Centro de Salud «Los Cubos» funcionará el mes próximo, según Arauzo 12

deportes

Hoy, asamblea extraordinaria del Real Burgos 31

El belga Lameire, primer líder de la Vuelta 89 ..... 33 y 34

Especial economía ..... Cuadernillo central

M.C.D 2018

Día a día

Pensión, no otra cosa

ALGO parece ser una esperanza social. Va siendo hora: «Dentro de dos meses, los ancianos mayores de 65 años y los minusválidos mayores de 18, con demostrado estado de necesidad tendrán una pensión, aunque no hayan cotizado nunca a la Seguridad Social. De esta forma, el Gobierno español dará cumplimiento a una de sus promesas electorales «al organizar un nivel no contributivo de pensiones».

Una noticia grande, positiva, realmente ilusionante. Pero ¡ojo!, no nos vendan la piel del cordero sólo. ¿Qué pensión es la que van a tener, ¿qué se les va a otorgar?, ¿algo digno o una limosna?, porque puede ocurrir que estemos vendiendo los periodistas un mensaje electoral al que podemos acostumbrarnos en las semanas subsiguientes y anteriores a las europeas, y luego resulte que todo se queda en 15.000 pesetas con las que mal puede vivir una persona de manera digna y más si es minusválida.

Y es que el asunto estaba bien planteado por los sindicatos. Que sí, que no hay vuelta de hoja: las pensiones al salario mínimo, que ya es poco dinero lo que se ofrece por ese concepto como para que alguien que no puede meter horas extraordinarias —que además en este tiempo y por principio de solidaridad están prohibidas a partir de un determinado número—, ni puede hacer algún «apaño», para sacar algunas pesetas en «chapuzas», y no puede cobrar recibos en las muchas horas libres que tienen, ni puede, por supuesto, cobrar comisión de alguna renta familiar. Con eso sobra todo lo demás, pero no pudiendo hacer el resto, ya nos dirán ustedes qué tipo de pensión se va a ofrecer.

Y habrá quienes digan: Qué no, que no pueden cobrar igual que los que pagamos, aunque sea la perra gorda; que eso no es justo, que ni siquiera los políticos perdonan una peseta, sino que cobran y con todo tipo de seguros y prebendas.

Otro día hablaremos de las vacaciones, que también es asunto que tiene tela, en el decir de un gracioso andaluz. Ahora es momento de aprovechar: El PSOE ha convocado elecciones, pida, firme y exija, es la ocasión de reclamar todo, porque aunque sean las europeas ¡caramba!, que le pueden dar a ustedes hasta el salario mínimo interprofesional, aunque no haya pagado una gorda, ni haya ocupado un puesto democrático en los diez años que llevamos de Constitución.

Eso sí, lo de los sindicatos... ni hablar. Por algo será.

Quisicosas

Martinillos

EL Boletín «Hispania Nostra», portavoz de la Asociación para la Defensa del Patrimonio artístico y su entorno, publica un interesante comentario en su número 42, de este mes de Abril. Se titula «¿Será «atropellada» la Sierra Norte de Madrid por el tren de alta velocidad?».

● «Hace meses que los pueblos de la zona de la sierra de Madrid —dice esa publicación— viven la zozobra de cuál será el trazado del tren de alta velocidad, el primero que va a funcionar en España y que unirá la frontera francesa con Sevilla. El misterio ha rodeado, desde el conocimiento del hecho, todo lo relativo al tren, y a medida que pasan los días crece la oposición ante un hecho que va a afectar a unos pueblos serranos que desconocen cuál va a ser el futuro que se les va a imponer».

El citado Boletín transcribe la respuesta que ha dado el ministro de Transportes, Turismo y Comunicaciones a la información solicitada por la Asociación «Hispania Nostra» a través de uno de sus directivos, María Teresa Esteban Bolea, del Grupo parlamentario de Coalición Popular, la cual fue directora general del Medio Ambiente en el período de gobierno de UCD.

● Dice el Gobierno, por boca del ministro de Transportes, que «la traza correspondiente a la variante de Guadarrama discurre, a grandes rasgos, por la que actualmente sigue la línea Madrid-Burgos a su paso por dicho accidente orográfico. Acorde a la reglamentación vigente, se ha efectuado el estudio de impacto ambiental de todas las alternativas técnicamente viables. En el estudio de impacto ambiental se contemplan los diferentes aspectos ecológicos, tanto generales como locales, que pudieran ser afectados en los tramos alternativos».

Lenguaje y estilo oficiales.

● A su vez, el susodicho Boletín informa de las alegaciones presentadas por tres Asociaciones de Defensa del Patrimonio que vienen funcionando en Bustarviejo y destaca el editorial aparecido en la revista «El Bustar», cooperadora de Hispania Nostra. Es una dura crítica contra lo que califica de «obras faraónicas» y entre, otras cosas, dice: «¿Quién se va a beneficiar de las enormes inversiones que suponen el cambio del ancho de vía del ferrocarril nacional y el tren de alta velocidad? El Talgo, de tecnología nacional, puede viajar a casi 200 kilómetros por hora. ¿Por qué tenemos que comprar tecnología alemana y francesa para viajar a 300 kilómetros por hora? ¿Acaso es tan importante que tardemos media hora más o menos en llegar a Galicia o Sevilla?... ¿Por qué tenemos que destrozar nuestras tierras construyendo vías paralelas del ancho europeo? ¿Ha calculado alguien lo que supondrá el aumento del tráfico de carretera durante muchos años —algunos hablan de 25 años— que va a tardar en terminarse la proyectada modernización de Renfe?...

«No somos expertos ni técnicos en estas materias —termina el editorial— pero hay personas que sí lo son, que plantean estas mismas preguntas. Mucho nos tememos que el mágico y «curalotodo» año 1992 ha trastornado muchas mentes lúcidas y puede ser que lleguemos a lamentar que Colón descubriese América hace casi quinientos años».

Unos deducirán verdades como puños y otros más de una miaja de exageración.

Retina

La Paloma, cortada al tráfico.— *Desde ayer está cortada al tráfico la calle de La Paloma. Su cierre a la circulación está motivado por las obras de tendido de la red de gas natural por esta céntrica vía. Para asegurar la fluidez del tránsito rodado, se ha decidido el desvío por la calle Diego Porcelos. El corte al tráfico se mantendrá hasta que finalicen las obras, aproximadamente una semana. En las calles aledañas así como en el perímetro de la Plaza Mayor se han colocado carteles de aviso y agentes de la Policía Municipal ordenan la circulación, especialmente a las horas punta.*

Club Juvenil HORIZONTE

OBRA SOCIAL DE LA CAJA DE AHORROS MUNICIPAL DE BURGOS

I CONCURSO DE PROGRAMACION DE INFORMATICA

PARA JOVENES DE 14 A 20 AÑOS

Recoge las BASES en el "Club Juvenil Horizonte" (Manuel de la Cuesta, 1) de 6,30 a 9 de la tarde, todos los días, excepto lunes.

CAJA DE AHORROS MUNICIPAL DE BURGOS

CAJA TERRITORIAL DE MADRID

VAPF, S. A.

INVERSION - RENTABILIDAD

VACACIONES

CHALETS

APARTAMENTOS

BENIDORM • TORREVIEJA
CALPE • CAMPELLO
GANDIA • TABERNES
MORAIRA • JAVEA

Su inversión desde 1.500.000 ptas.
Facilidades 10 años.
Servicio de alquileres.

C/ Santander, 6-2º Izda. Ofic. 1 - Telf. 269077
Trav. del Mercado, 4 (Hondillo) Telf. 208454

MESON DE LOS INFANTES
Restaurante
TODOS LOS DIAS
OLLA PODRIDA
COCHINILLO ASADO
LENTEJAS MEDIEVALES
Corral de los Infantes - Telf. 205982

Se comunica que el BAR PIÑEIRO sito en la calle Alfonso X el Sabio, 46, pasa a ser regentado por don Juan Carlos López Villalobos.

En fin de semana, y más días las estrellas más cerca.
4.500* pts. noche
Una habitación doble.
TALONARIO BARCOTEL DIAS
78 magníficos hoteles en 62 ciudades de España, Andorra, Marruecos y Portugal.
Información y venta exclusivamente en Agencias de Viaje

M.C.D 2018

Crónica de lo que pasa

Ninguna esperanza

Emilio Romero

ANTE la elaboración de una ley de huelga, o regulación del derecho de huelga —que es el mandamiento constitucional— el Gobierno tiene la obligación de negociar con los sindicatos, y parece que se dispone a hacerlo. Pero está por ver si los sindicatos van a aceptar estas conversaciones, o las van a rechazar. Hasta ahora, los dos sindicatos poderosos o protagonists de nuestro país, no han querido oír hablar de la regulación del derecho de huelga. El ministro de Trabajo, Manuel Chaves, dice que esta regulación no va a ser regresiva, pero ¿qué entiende el ministro como "regresiva" una regulación del derecho de huelga? Hay dos interesados principales, a la hora de realizarse una huelga, y que son los trabajadores y el común de los ciudadanos. Una huelga es ya una actitud contra los comportamientos de la empresa —pública o privada— y el empresariado ya no cuenta. Pero después hay que establecer la prioridad entre los dos interesados: los trabajadores afectados, y el pueblo en general. El asunto no tiene la menor duda. La huelga puede hacerse, porque así lo establece la Constitución, pero el Gobierno tiene que garantizar los servicios mínimos para que no se dañe el interés de los ciudadanos, y si lo que afectara a los ciudadanos fuera vital, como la sanidad o el transporte, entonces el Gobierno tiene que asegurar los servicios máximos. Cualquier cosa menos someter a un pueblo a la paralización. Por eso la huelga se ha dividido en dos clases: huelga legal y huelga salvaje. La primera ha de tener todas las garantías, después de que se hayan agotado las iniciativas para conversaciones y negociaciones; pero la huelga salvaje tiene que ser impedida por los poderes públicos, y si hubiera violencia respecto a lo que se establece en el Derecho como falta o delito, también los jueces tienen la obligación de intervenir. Esto es lo civilizado y lo democrático. Lo que se viene observando es que los Gobiernos —el central y los autonómicos— tienen comportamientos pasivos en la organización y en los excesos de las huelgas. Recientemente hemos tenido dos huelgas salvajes en Madrid que afectaban a asuntos vitales: el parón aéreo, a cargo de veintiocho técnicos, que paralizó nuestro transporte aéreo y el internacional sobre nuestro país; y la huelga de basureros, con las basuras en las calles, y que afectaban a la sanidad. Ni el Gobierno central, ni el de la Comunidad de Madrid emplearon medios para aminorar esos dos actos. Esta semana, y hasta la celebración del primero de Mayo, van a tener lugar huelgas que tienen la clara intención de ambientar esa celebración del trabajo. Por eso la buena disposición del ministro de Trabajo va a tener la réplica del mundo sindical, porque en estos últimos tiempos ha crecido la tensión social en nuestro país, hasta límites desconocidos, y muy superiores a los que han tenido lugar en estos doce años de historia democrática. Exactamente ha habido huelgas abundantes, y grandes pérdidas en horas de trabajo, cuando estamos en desafíos importantes económicos y de mercado exterior. Pero ahora es un verdadero reto del sindicato socialista y del sindicato comunista, originalmente, frente a un Gobierno socialista. La tesis del Gobierno, en líneas generales —y en cuanto a la situación— es la de crear riqueza y empezar a repartirla en la medida de no retroceder. La tesis sindical es empezar a repartir ya y sin las limitaciones estratégicas que se ha impuesto el Gobierno. Este es el retrato de nuestra actualidad. Por eso, la regulación del derecho de huelga podría acabar en el Parlamento, en virtud de la actitud sindical, y siempre que el Gobierno tenga el valor exigible de llevar al Parlamento lo que éste le pidió en una sesión plenaria reciente. Podríamos estar delante de acontecimientos nada favorables para lo que se exige a un Gobierno y a una sociedad española, en estos momentos de Europa.

Observatorio

La misión de Ordóñez

Antxon Sarasqueta

FRANCISCO Fernández Ordóñez considera cumplido, en buena medida, su objetivo de "centrar" la política exterior de España. «Se acabaron la ambigüedades», dice, al menos en los asuntos claves. No creo que el ministro discrepe de quienes piensan que la política exterior española podía tener otro nivel y más fortaleza, pero de lo que está convencido es de que podía haber ido peor. Mucho peor. Al menos en la definición de sus principales ejes. El titular de Asuntos Exteriores fue el protagonista el pasado viernes, de un almuerzo coloquio organizado por el INCI (Instituto de Cuestiones Internacionales), y me correspondió dar paso a las preguntas que le hicieron los asistentes durante hora y media. Periodistas y expertos en cuestiones internacionales reflejaron un nivel relevante en el tratamiento de los temas candentes de la política exterior española y del panorama mundial. De lo que allí dijo el ministro, se deduce el interés español por la estabilidad del Norte de Africa, que España no va a jugar aparte en la política de la OTAN, y que la política comunitaria seguirá coordinada con la francesa.

La personalidad de Mijail Gorbachov también ha cautivado al ministro Ordóñez, sobre todo por su personalidad política. Una personalidad que sin duda tenía Ronald Reagan, pero que el ministro español no encuentra en George Bush o el nuevo secretario de Estado, James Baker, a pesar de considerarles altamente cualificados. Ordóñez aprecia, cada día más, lo que él llama el "valor añadido" del político, que se distingue del burócrata del partido o la Administración. Lamenta, sin embargo, que la política española esté tan rebajada. Recuerda, quizás con nostalgia, aquellas batallas políticas del final de la dictadura y todo el proceso de transición democrática. Concluye, que ahora son otros planteamientos —más tecnocráticos quizás— los que se hacen las nuevas generaciones de políticos.

Ordóñez, por su experiencia y rango, se sitúa en un nivel «senior», de la política. Algo que tiene tradición y "status" en la política angloamericana, pero que no existe en España. No sólo le pasa a Ordóñez, sino a muchos políticos y figuras de la vida profesional y académica. Esto demuestra bastante la endeblez de nuestro sistema y de una organización social lmitada al día a día, y a los comportamientos sectáreos. Personajes con reputada trayectoria, grandes conocimientos, y altos servicios prestados, se pasean mendicantes por la vida española para poder sobrevivir. No sólo económicamente, que también, sino anímica e intelectualmente. Un país que desprecia esa fuerza, no puede contar con la estabilidad y el arraigo de sus propios valores. En España, de la política se pasa a la vida privada, o viceversa. Apenas hay vida pública, ese estadio intermedio que refleja la vertebración y madurez de la sociedad. Acabo de leer las memorias de Lord Carrington, y como en otros casos, se destaca la trayectoria de una vida pública, más que el ejercicio político, siendo el suyo muy relevante a lo largo de los años.

No es una cuestión de "ingleses", como suele decirse en España, aludiendo al carácter, tradición y cultura de los isleños, sino que se trata del nivel de civilización de los individuos y las sociedades. Se trata de comprender que la discrepancia y la lucha en torno a las ideas, no puede cegar el reconocimiento de valores comunes y estables que favorecen el desarrollo de la nación y de sus instituciones y ciudadanos.

Cartas al DIARIO

Nuestras carreteras

Es de dominio público el deficiente estado de muchas de las carreteras de nuestra provincia, y entre ellas se encuentra la de Burgos a Aguilar de Campoo. Es una carretera por la que transito con alguna frecuencia, y ya me ocurrió hace cinco años lo que estuvo a punto de pasarme el pasado día 15 de Abril en los kilómetros 10 al 16.

Lo que me ocurrió hace cinco años fue que me salí de la carretera a causa del exceso de gravilla existente en el centro de la calzada. La Guardia Civil, que levantó el correspondiente atestado y otras personas que vieron el accidente pueden dar fe de lo que digo.

Es evidente que la gravilla amontonada en la carretera no la pone nadie a propósito, ello es debido a la deficiente forma de reparar los baches de dicha carretera, y me imagino que también ocurre en otras.

En la ocasión que me he referido y en la que sufrí el accidente, tuve suerte de poder contarlo, sin embargo, mi coche sufrió averías cuyo coste ascendió a 40.000 pesetas que tuve que poner de mi bolsillo, habiendo sido lo justo, pienso, que me las hubiera abonado la institución pública encargada de reparar el mal estado de las carreteras, aunque, la verdad, y a tenor de los hechos, yo no sé si es correcto decir que reparan, quizá lo acertado sería decir que chapucean.

Intenté reclamar al organismo competente en el asunto de arreglo de carreteras me abonaron los perjuicios causados en mi coche, pero me di cuenta (qué ingenuo) que ir contra la Administración es lo mismo que intentar derribar a un elefante con un vaso de agua, o sea, que el pagano al final es el ciudadano de a pie.

Arreglen las carreteras pero bien, en ello nos va nuestra propia vida. **Vicente Barriuso Villanueva.**

Contestación a la queja de una burgalesa

En relación con la carta aparecida en este Diario con fecha 19 de Abril quisiera aclarar varios puntos:

Como instalador responsable que en su día supervisó y firmó el Boletín de Gas en la vivienda a la que se refiere doña M.ª Luisa Santamaría López, y aunque la empresa Instaladores Unidos, S.C. ha desaparecido como uno de sus antiguos socios me hago responsable de lo que en esa carta se publica y por lo tanto paso a realizar las siguientes puntualizaciones:

1. — En respuesta a la falta de profesionalidad y responsabilidad, puedo asegurar que en dos años y medio es la primera queja que recibimos en este sentido.

2. — Si en su día «Gas de Burgos, S.A.» supervisó esa instalación, es que no existía fuga alguna.

3. — Si con el paso del tiempo se produjo una fuga, este instalador se hizo responsable de ella y como tal procedió a su reparación.

4. — Es cierto que pasada una semana «Gas de Burgos, S.A.», se puso en contacto conmigo porque seguía existiendo fuga, requiriéndome a solucionar el problema. El mismo día 31 de Marzo nos personamos repetidas veces en el domicilio del usuario, no encontrando a nadie en él. Doña M.ª Luisa Santamaría López no se puso en contacto conmigo en ningún momento para solucionar su problema, como dice en su carta.

5. — Pasó sábado y domingo, y se procedió a su arreglo el lunes, 3, de Abril por la tarde, ya que por la mañana, por trabajar el matrimonio no hay nadie en el domicilio.

6. — Si la fuga hubiese podido producir explosión (no toxicidad porque el gas natural no es tóxico), «Gas de Burgos, S.A.» habría cortado el suministro y precintado la instalación en ese preciso momento.

Espero que el lector que en su día leyó dicha carta, con las puntualizaciones realizadas, tenga una información más completa del tema. **Ramón Pascual Pascual (Instalador de gas).**

España es diferente

Queremos ser europeos y ayudar a países desequilibrados económicamente, como, por ejemplo, Venezuela, Nicaragua y otros, pero no tenemos arreglado el nuestro en algunos aspectos; incluso es ridícula la prestación oficial a las familias por los hijos, comparado con otros Estados. Veámoslo:

Según los datos que poseemos, se dan los siguientes subsidios familiares mensuales, por dos hijos:

En Austria, 21.000 pesetas; en Bélgica, 20.000 pesetas; en Francia, 17.000 pesetas; en Suecia, 15.000 pesetas; en España, 500 pesetas.

A la expresión irritante de las cifras, le sobran comentarios.

¿No resulta ridículo que, por tres hijos, el subsidio suizo sea de 60.000 pesetas y en España 750?

La paternidad responsable, supone en primer lugar la disponibilidad a acoger una prole numerosa, y sólo en caso de necesidad en situaciones graves, por causas justas, se pueda recurrir a la limitación de la natalidad.

El Concilio Vaticano II, dice que «son dignos de mención muy especial, los cónyuges que aceptan con magnanimidad una prole más numerosa».

No obstante, no es el número de hijos por sí sólo decisivo. Lo importante es la rectitud con que se viva la vida matrimonial.

Los ataques a las fammilias numerosas, provienen generalmente de la falta de fe, resultado de un ambiente social incapaz de comprender la generosidad, que pretende encubrir egoísmo y ciertas prácticas inconfesables con motivos aparentemente altruístas.

Como buena noticia, sabemos que la Junta de Castilla-León, va a fomentar una política de relanzamiento de la fecundidad, como forma inmediata de paralizar el proceso de envejecimiento de la población. Que sea efectivo y que cunda el ejemplo hasta hacerse general en toda España.

Los creyentes, sabemos que una vida auténticamente cristiana no es nunca una vida fácil, por lo que hemos de aceptar conformados y alegres el cumplimiento de la Ley de Dios, pues todo lo que esté contra ella no puede ser bueno para nadie, y a algo hay que renunciar si se quiere vivir en paz. **Pedro Arnáiz.**

En busca de piso

Les voy a contar la odisea por la que tiene que pasar una joven pareja para encontrar una vivienda digna en Burgos.

Si se deciden por una vivienda en construcción se encontrarán formando parte de una lista interminable de espera, sin tener ninguna garantía de conseguir su propósito. Si por una casualidad del destino entran a formar parte de los agraciados, tendrán la agradable sorpresa de tener que pagar unos «milloncitos» sin recibir ningún tipo de recibo justificante fiándose de la «buena voluntad» de los constructores.

Pero lo más normal es que se tengan que conformar con un piso de segunda, tercera, cuarta... mano. Pronto sus oídos se acostumbrarán a escuchar la palabra «millones» como si de calderilla se tratara.

En cualquiera de las dos situaciones, tendrán que solicitar los «servicios» de un gentil Banco que se convertirá en amable y mensual camarada por muchos años.

En el mejor de los casos esta ilusionada pareja rápidamente se dará cuenta de que con sus sueldos la mejor solución será formar parte de una «cooperativa de chabolas» con otros jóvenes, debajo del puente del Arlanzón; si es que se considera zona urbanizable, claro. ¿Eh, señor alcalde? Firmado, **Ana Lucas Núñez.**

M.C.D 2018

Zita, la emperatriz de los tristes destinos

Luis Nadales

CASI como en un festejo, y con un protocolo que parece extraño al tiempo en que vivimos, los restos mortales de la emperatriz Zita han recibido sepultura en la cripta de los Capuchinos de Viena, donde descansan los huesos de tantos que de alguna manera son colaterales de nuestro emperador Carlos V, aquel que cedió la corona imperial a su hermano Fernando, dejando para quien sería Felipe II de España el trono de España y los señoríos de Flandes, que tanto pesaron en los destinos de los españoles durante dos siglos. «España mi natura, Italia mi ventura, Flandes mi sepultura». Divididas las coronas, las Cortes de Viena y de Madrid siguen íntimamente unidas, con matrimonios inadmisibles que debilitarían la raza de los Habsburgo hasta que la rama mayor, la de España, se extinguiese con Carlos II. Su pariente y sobrino el archiduque Carlos, lucharía por ganar el Trono español durante diez años, y al final sucedería en Viena a su hermano, fallecido sin hijos. Tremenda ironía, que aquel que se había negado a aceptar en España una herencia por rama femenina, tuviese por heredera a María Teresa, con la cual su propio linaje se extingue. Cuando María Teresa se casa con el duque de Lorena, ya no hay más Habsburgos. En Madrid y en Viena, las dos dinastías se habían extinguido.

Pero en Viena continuó la ficción de los Habsburgo-Lorena, que en realidad eran Lorena-Habsburgo. Tristes reinados casi todos, hasta que llegan al fatídico de Francisco José, que comienza a reinar casi niño en 1848 y sólo moriría en 1916, dejando por heredero a su sobrino nieto el archiduque Carlos, casado con Zita de Borbón-Parma, haja del duque Roberto, el último que en Parma había sido Soberano y que estaba reconocido como Infante de España, por su descendencia directa de Felipe V. Largo, casi inmenso reinado, el de Francisco José, durante el cual muere fusilado en Méjico su hermano Maximiliano, y su único varón, el archiduque Rodolfo, se suicida por una bella vienesa, dejando sin sucesor directo a la dinastía. Cuando el heredero posible muere asesinado en Sarajevo en el verano de 1914, y Austria declara neciamente la guerra a Servia, la primera Guerra Mundial da comienzo. Fue la diplomacia de los Habsburgo la que puso fuego a la pólvora, que llevó a la destrucción del Imperio Austro-húngaro.

Pero antes, el nuevo emperador, intenta hacer una paz separada con Francia y con Rusia, utilizando para ello los malos oficios de los parientes de la emperatriz Zita, los Borbón-Parma, que algo han tenido de gafes en el destino europeo en general y en el de España en particular, desde la famosa María Luisa de Parma, aquella que fue esposa de Carlos IV y amante de Godoy. La gestión de paz fracasa, pero el emperador Carlos queda a mal con tirios y troyanos, y se gana el odio de Clemenceau, que en el Tratado de Versalles hizo y deshizo. El Imperio se desploma, cada reino o provincia sigue su propio camino, Servia se convierte en Yugoslavia, Hungría cae bajo el terror de una dictadura comunista y Austria —muy pequeña, con Viena por cabeza— se convierte en República. Cuando el desdichado emperador Carlos trata de hacerse proclamar Rey de Hungría, los aliados le destierra a la isla de Madeira, donde muere en 1922, a los 35 años. Sólo había reinado dos años y su Imperio no existía.

¿Fue Zita su mala consejera, o lo fueron los Borbón-Parma, sus parientes italianos, pero franceses de corazón, como siempre habían sido? Lo cierto es que Zita pagó muy caros sus errores y los de su marido, ya que exiliada y sin fortuna, al final fue acogida en el País Vasco español por amistades caritativas, apiadadas, como Alfonso XIII de aquella emperatriz sin corona y sin pan, llena de hijos. De exilio en exilio viviría hasta su vejez, cuando el Rey de España logró del presidente de Austria, entonces el socialista Bruno Kreisky, que se le autorizase el retorno a Viena, la que había sido su Corte de 1916 a 1918, cuando se desplomó la doble monarquía. Era ya una viejecilla triste y apagada, casi centenaria, que no olvidaba ni su rango ni acaso sus desdichas. El heredero del emperador Carlos es el archiduque Otto, hoy un señor particular, diputado en el Parlamento de Estrasburgo, culto pero políticamente inócuo e inofensivo. Muy maduro ya, no será Rey de ningún sitio.

Zita, la emperatriz de los tristes destinos, sólo ha recibido honores regios para sus restos, pues siempre se le negaron en vida. Pagó el doble error de haber seguido la guerra y de haber pretendido lograr la paz a costa de sus aliados alemanes. Estuvo casada con un casi Santo, que si como persona resultó ejemplar como emperador fue una desdicha, pues trató de hacer lo mismo que Víctor Manuel de Italia mucho después, cuando destituyó y encarceló a Mussolini. En política, casi nunca las grandes traiciones son rentables. Por casi setenta años, Zita de Borbón-Parma sobrevivió a su marido. En realidad era un recuerdo histórico de la Europa que había sido. Descanse en paz la vieja emperatriz, que de política supo aún menos que su marido.

«Ramón de Ramones»

Antonio Fernández Molina

UNO de los sobresalientes acontecimientos, en torno al centenario de Ramón González de la Serna, ha sido la publicación del libro del gran ramoniano Rafael Flórez «Ramón de Ramones». Y en lo sucesivo hay que contar con él al lado de la «Automoribundia» de Ramón, como fuente de importantes conocimientos sobre el escritor.

Lo conoció Rafael Flórez cuando él era muy niño pues unos tíos suyos tenían un establecimiento junto al café de Pombo, sede de la famosa tertulia.

Después, cuando Ramón vivía en la Argentina y Rafael Flórez creció, se convirtió desde muy joven, en uno de los más entusiastas ramonianos y tuvo una constante relación epistolar con el escritor.

Durante su viaje a Madrid, en 1949, lo trató a diario. Y después de su muerte continuó la ramoniana amistad con su viuda, Luisa Sofovich.

A la vez ha sido constante su relación, en vida, y tras la muerte de Ramón Gómez de la Serna, con otros ramonianos diversos de este y del otro lado del Océano.

Estas circunstancias y el trato constante con su obra y la peregrinación a los lugares madrileños donde persiste el ambiente ramoniano y evocan sus recuerdos, le ha hecho depositario de noticias y testimonios numerosos, interesantes y, muchos de ellos, exclusivamente personales de Rafael Flórez.

Estos conocimientos, que dan la impresión de no estar agotados del todo en «Ramón de Ramones», han cuajado en este libro denso, sobre el personaje y circunstancias con él relacionadas, de forma que no puede dejarle de impresionar al lector interesado en el tema.

A Ramón se le ha comparado, certeramente, con Picasso en el sentido de afirmar que es su equivalente en literatura. También se le ha comparado con Lope de Vega, por las fértiles plumas de ambos, por la mezcla en sus obras, de lo culto y de lo popular, por ser avanzados creadores y castizos madrileños universales. «Ramón de Ramones» está escrito con pasión y entusiasmo, la gran admiración que siente por el personaje y el interés por el tema cuaja en un objeto literario vivo.

Su amplio conocimiento y su interés por las inquietudes ramonianas le lleva a sentir con pasión temas por los que Ramón se sintiera atraído como es el de Silverio Lanza. Y, por todo cuanto sabemos de este gran escritor a través de Ramón, vemos como, impulsado por esa circunstancia, Rafael Flórez ha llegado también a ser un gran enterado del tema.

De Rafael Flórez aún hay que esperar buenas sorpresas ramonianas como sugestivas greguerías vivientes.

Quienes aman la autenticidad literaria y por tanto a Ramón, con sucesos como el de este libro, se sienten compensados de tantas incomprensiones y desenfoques como le acompañan al hecho de haber escrito tan y tan bien como sólo una bien alerta generación hubiera podido hacerlo.

Ramón

No disfrutan de sus hijos

José Caballero

LA obligada ausencia de los padres del hogar por sus ocupaciones laborales, es quizá, el factor principal de la transformación de la estructura familiar.

La ausencia física del padre es hoy un hecho casi generalizado. Absorbido por su trabajo, sus obligaciones hacia la comunidad en que vive y sus deberes sociales y cívicos, trasladó al lugar de sus actividades y en algunas ocasiones obligados desplazamientos, le impiden estar al lado de sus hijos todo lo que desea. No puede dedicarles su tiempo, conversar, saber de sus problemas. Si acaso puede verlos hacia el fin de su agotadora jornada y eso si sus obligaciones le permiten llegar a casa antes de que estén acostados. Así resulta que sólo puede verlos en los fines de semana. Como también tenemos las esposas que trabajan, nos encontramos con la casi ausencia de vida en familia.

Aún contando que el ama de casa pueda pasar más horas en el hogar, no siemmpre toma a su cargo la ingrata misión de ejercer autoridad, que antaño correspondía al padre. Al no poder estar —como sería su deseo—, más tiempo con sus hjos, es más dada a concederles toda clase de caprichos, quizá como compensación a la obligada separación. Es decir reina, pero no gobierna.

Recuerdo a los niños de hace más de seis décadas que teníamos padres de oficio carpintero, herrero, albañil, botero, panadero, etc., que, sin excepción alguna nos reuníamos, al menos, a las horas de las comidas. Los niños de ahora no ven a sus padres ni para eso y muchos sólo tienen una vaga idea de lo que los mismos hacen.

Muchos padres cuando llegan a casa, reciben un informe —siempre de segunda mano—, sobre el buen o mal comportamiento de sus hijos, sin progresos escolares, sus trastornos físicos. La gran mayoría sienten en lo más profundo de su alma esta falta de contacto con sus hijos y que paradójicamente se corresponde precisamente al deseo de obtener lo mejor para ellos. El precio que pagan es elevado.

En muchos casos los ganadores de este estado de cosas son los abuelos. Su papel en la educación infantil es de suma importancia. En ausencia de los padres son el apoyo moral de los nietos y hacen por ellos todo lo que pueden y en ocasiones lo que no deben, pues en general les conceden toda clase de caprichos. Por una y otra causa se ganan la confianza de los niños con lo cual contribuyen a que sean más estables.

Los abuelos son testigos de excepción del desarrollo de su vida infantil. Son sus confidentes y los niños saben pueden contar con ellos y éstos se sienten más satisfechos al saber que, de alguna manera siguen siendo útiles a la sociedad.

M.C.D 2018

Las listas del censo, expuestas en el antiguo monasterio de San Juan

Burgos (DB).—Las listas del censo electoral a 1 de enero de 1988, que serán las que se utilicen en los próximos comicios europeos, se exponen desde ayer en el antiguo monasterio de San Juan y permanecerán a disposición del público hasta el próximo sábado.

Al igual que otros municipios de la provincia burgalesa, la listas del censo se muestran durante el citado plazo para la presentación de las reclamaciones que realicen los interesados en cuanto a su inclusión o exclusión en el censo.

El horario al público será de lunes a viernes, de diez a dos de la tarde y de las seis a las ocho y, el sábado, de diez a dos.

De acuerdo con las cifras facilitadas por la Oficina del Censo Electoral, al 1 de enero de 1988, el censo de votantes inscritos en la provincia burgalesa es de 271.892 personas en edad electoral. En censo de menores, que incluye a los jóvenes de 16 y 17 años, es de 10.428, buena parte de los cuales habrán cumplido los 18 años el día de las elecciones y podrán ejercer su derecho a voto.

Del total provincial, 116.895 electores están inscritos en las listas de la capital burgalesa, que cuenta con un censo de 5.216 menores. Miranda, con 27.213 electores, tiene censados 1.034 menores y Aranda, con 20.379 votantes, cuenta también con un censo de 1.003 menores.

Los residentes ausentes en el extranjero arrojan un total provincial de 1.347, de los que 425 corresponden a la capital, 58 a Aranda y 54 a Miranda.

En relación también con las próximas elecciones europeas, que se celebrarán el 15 de junio, el Ayuntamiento burgalés ya ha elaborado la relación de emplazamientos disponibles para colocación gratuita de carteles y los locales oficiales y públicos que se reservan para la realización gratuita de la campaña.

La propuesta será elevada mañana a la sesión de la Comisión Municipal de Gobierno que deberá aprobarla.

Mañana, sesión de la Comisión Municipal de Gobierno

En la sesión de mañana, este órgano municipal de gobierno abordará otros asuntos, entre ellos una propuesta de aprobación de la prórroga de los contratos de limpieza de los colegios nacionales y contratación directa de la limpieza del colegio «Los Vadillos» y del de preescolar «San Bruno». Asimismo, se incluyen en el «orden del día», varias peticiones de licencias de obras así como la propuesta de renovación de diverso material móvil del servicio de limpieza y recogida de basuras, así como la adquisición de 43 contenedores de recogida selectiva de papel, chatarra y plástico.

El jurado del Certamen Filatélico Iberoamericano ha ultimado la lista de galardonados de la exposición

Burgos (J.A.G.).—El jurado internacional del Certamen Filatélico Iberoamericano, que se está celebrando en Burgos, ha ultimado la relación de coleccionistas galardonados de la exposición, cuyos premios serán entregados el sábado en el transcurso de una cena, según se indicó por la organización de esta muestra.

Visita a la iglesia de San Esteban

La tercera jornada del Certamen Filatélico Iberoamericano se desarrolló de acuerdo al programa previsto. Por lo demás, destacar la presencia de numeroso público, especialmente por la tarde, tanto en la exposición como en la feria comercial. Coleccionistas y participantes en esta muestra burgalesa, acompañados por responsables de la organización, realizaron durante la mañana de ayer distintas visitas guiadas a la Catedral e iglesias de San Esteban y San Nicolás. Por la tarde, el programa se completó con otras a la Fábrica Nacional de Moneda y Timbre de Burgos así como la factoria de Heimbach. Directivos y responsables de ambas empresas acompañaron a los visitantes. En la visita a la fábrica de la FNMT recibieron una amplia explicación del proceso de elaboración del papel moneda y de timbre.

Asimismo, por la tarde tuvo lugar en la discoteca «Cotton», se celebró un desfile de moda-piel presentado por Peletería «Campo».

Por la noche, en el hotel «Fernán González», tuvo lugar una cena homenaje a los miembros del jurado y comisarios, en el trascurso de la cual se entregó a todos ellos la medalla de plata conmemorativa del Certamen Filatélico Iberoamericano y el correspondiente diploma. Por otro lado, también se entregó a Enrique del Diego una placa acreditativa de su nombramiento de socio de honor del Círculo Filatélico y Numismático de Burgos.

Dos grandes premios

En otro orden de cosas, a lo largo de la jornada de ayer, el jurado ultimó la elaboración de la relación de galardonados, que recoge las calificaciones y el acta del fallo, de este certamen burgalés. Las medallas de oro así como las de plata, premios y trofeos previstos se entregarán el próximo sábado.

En este sentido, a petición de los jurados, la organización ha decidido desdoblar el gran premio de competición, en dos grandes premios, uno de ellos internacional, y otro, nacional.

Por lo que respecta al programa para hoy, están previstas visitas a Covarrubias, Silos y La Yecla. En el monasterio silense, está prevista una recepción ofrecida por el abad.

Bronceado de nueva generación

BRONCEADO ASEGURADO EN CUATRO SESIONES

ARCANA. CENTRO MEDICO

Vitoria, 27 A-3.°. Apto. 308 — Telf. 20 78 66

Consulta: Previa petición de hora

I JORNADAS BURGALESAS DE HISTORIA

«BURGOS EN LA EDAD MEDIA»

HOY, martes, 25 de Abril de 1989

Auditorium C/. Julio Sáez de la Hoya

SESION OFICIAL: PONENCIAS

10,00-10,45: *Arte medieval burgalés.*
Prof. Dr. D. ALBERTO C. IBAÑEZ PEREZ
Colegio Universitario Integrado de Burgos.

10,45-11,30: *Política, Administración y Derecho en la Edad Media burgalesa.*
Prof. Dr. D. EMILIANO GONZALEZ DIEZ
Universidad de Valladolid.

12,00-12,45: *Lengua y Literatura en Burgos en la Edad Media.*
Prof. Dr. D. LORENZO RUBIO GONZALEZ
Universidad de Valladolid.

16,00-19,30: **SESION COMPLEMENTARIA: INFORMES**

ORGANIZACION:

* **Asociación provincial de Libreros de Burgos**
* **Departamento de Historia Medieval del CUI de Burgos**

— con la colaboración de la —

CAJA DE AHORROS DEL CIRCULO CATOLICO

CELEBRAMOS EL DIA DEL LIBRO

LA CAJA DEL CIRCULO REGALA UN LIBRO DE PELICULA

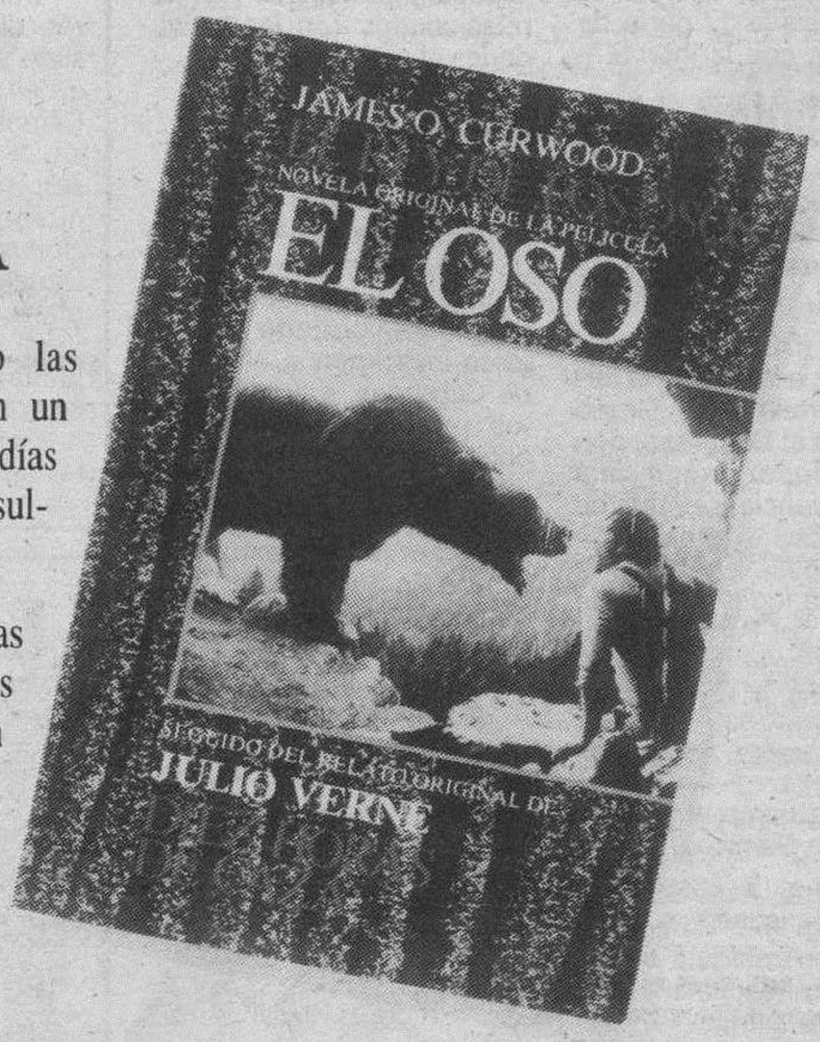

— Recibirán este libro las Libretas de Ahorro Ordinario que hagan un ingreso mínimo de 10.000 ptas. entre los días 24 y 28 de Abril. Siempre que el saldo resultante sea igual o superior a 15.000 ptas.

— Recibirán este libro las Libretas de Ahorro Ordinario o Imposiciones a plazo, que se abran durante estos días con un ingreso mínimo de 15.000 ptas.

— Sólo se podrá retirar un libro por Libreta de Ahorro Ordinario o Imposición a Plazo, que cumpla las condiciones indicadas.

— La Caja del Círculo podrá sustituir el libro anunciado por otro, si las circunstancias lo requieren.

"El rey de los osos" es la novela original de James O. Curwood, en la que se basó el director de cine J. J. Annaud para realizar su famosa película "El oso".

CAJA DE AHORROS Y MONTE DE PIEDAD CIRCULO CATOLICO

M.C.D 2018

Cuatro cuadros de la Diputación, en la exposición sobre pintores castellanos

Burgos (DB). — Cuatro cuadros, propiedad de la Diputación Provincial de Burgos, figuran en la exposición sobre pintores castellanos. Esta muestra está ubicada en el claustro del Colegio Universitario de Zamora y organizada por la Junta de Castilla y León.

Las cuatro obras de pintores burgaleses son «El Esquileo» de Marceliano Santa María; «La Tartela» de Andrés García Prieto; «Campesina» de Pereda y «Bacante» de Puebla.

Hay que comentar que para su envío se estableció el correspondiente seguro con la Compañía «Banco Vitalicio de España» y el transporte se efectuó a través de la empresa «Macarrón S.A.».

En otro orden de cosas, hay que comentar que el presidente de la Comisión de Cultura, Turismo y Educación de la Diputación, Angel Guerra, emprenderá hoy viaje a Madrid. Asistirá a la presentación de los «Trenes Turísticos» en la madrileña estación de Chamartín. Viajará acompañado por el director del Departamento de Cultura, Turismo y Educación, Salvador Domingo Mena.

Actividades del Centro de Profesores

Burgos (CEP).— El viernes, día 21, tal como estaba programado, dio comienzo un curso de Coeducación para el profesorado de EGB y de E.M., cuyo objetivo primero es profundizar en el análisis del sexismo en la educación. El curso continúa durante esta semana hasta el día 27.

Curso de Ciencias Experimentales

Continúa desarrollándose según programa, el curso para el profesorado de Ciencias Experimentales.

Los días 14 y 15, tuvimos el privilegio de tener entre nosotros, al profesor de la U.A. de Madrid: Javier Ordóñez, que dirigió tres sesiones de trabajo sobre Historia de la Ciencia, metodología científica y teoría del conocimiento.

Los días 21 y 22, el profesor Lorenzo Ramírez, dirigió dos sesiones de trabajo sobre resolución de problemas en Física y Química.

Los próximos 28 y 29 de Abril, finaliza la 1.ª parte de este curso, con la intervención del profesor de Psicología de la U.A. de Madrid: Juan Ignacio Pozo.

Jornada de animación lectora

En colaboración con la editorial S.M., se celebró el día 22, una jornada de animación a la lectura, en la que participaron un grupo de profesores y profesoras del Ciclo Medio.

Jornadas de ciclo inicial

Los días 19 y 20, el profesorado de Ciclo Inicial se reunió para celebrar unas jornadas de perfeccionamiento con el objetivo de favorecer aprendizajes significativos.

Aulas de la Naturaleza

Los profesores de Educación Física y algunos de otras áreas, se desplazaron el sábado, 22, a Pineda, realizando una serie de recorridos didácticos en diferentes grupos, estudiando la flora y la fauna de la zona, así como aspectos geológicos y otros relacionados con las actividades al aire libre

Actividades culturales

Hoy, conferencia-coloquio en el PP, sobre «Agricultura española y CEE»

Burgos (DB).— Hoy, martes, día 25, a la una de la tarde, el portavoz del Grupo Popular en el Congreso, don Miguel Ramírez pronunciará una conferencia, seguida de coloquio, con el tema «Agricultura española y CEE». El acto tendrá lugar en la sede provincial del Partido Popular, sito en calle de Laín Calvo, número 4-1.° derecha.

Posteriormente se celebrará una rueda de Prensa.

Hoy, coloquio en el Colegio de Médicos

Esta tarde, a las ocho, se desarrollará en el Colegio de Médicos un coloquio de pediatría extrahospitalaria (Coloquios Pediátricos «Ordesa»). Consistirá en una conferencia de la doctora Africa Mediavilla, del Hosptial Valdecilla (Santander), sobre «Nuevos antibióticos: su utilización en pediatría extrahospitalaria».

II Semana cultural de CENEBAD

Organizada por el Centro de Educación de Adultos (CENEBAD) y la Asociación Cultural para el Fomento de la Educación de Adultos de Burgos, comenzó ayer la II Semana Cultural. A las ocho de la tarde, en la capilla de música del Conservatorio ofreció un concierto el Conjunto Instrumental «Antonio de Cabezón», entregándose los premios de diferentes concursos.

Hoy quedarán expuestos los trabajos y carteles realizados por los alumnos en el Centro de Sanz Pastor y por la tarde se jugará un partido de futbito.

Mañana, mesa redonda, a las once, sobre relación padres-hijos, en el salón azul de la Caja del Círculo (plaza de España), visita a las Huelgas a la cuatro de la tarde y proyeccción, a las siete de la tarde, de «El Incomprendido», en «Aula San Pablo».

El jueves, viaje a Segovia.

El viernes, Día del Idioma, proyección sobre Canadá (once de la mañana), cultura francesa (cuatro de la tarde) y representación de «Pepa la Trueno», por el Grupo del Círculo Católico, a las ocho de la tarde. Salón de la Caja del Círculo de la plaza de España.

Sábado, danza por el grupo de Elena Munguía. Salón del Círculo (calle de la Cencepción), a las ocho de la tarde.

Actividades políticas y sindicales

Hoy, asamblea informativa sobre retribuciones al profesorado estatal

C.S.I.F.—Educación convoca, hoy, martes, a las 7 de la tarde en c/ San Pablo (locales del AISS), a los profesores estatales de E.G.B. y Enseñanzas Medias.

CSIF sale al paso de las falacias empleadas por los sindicatos de clase y en el Sector de Educación queremos ser claros dando una información fidedigna del momento actual de nuestras retribuciones.

Quedan invitados todos los afiliados primordialmente. Si hay capacidad suficiente, se acogerá a todos los interesados en este tema.

UGT y CC.OO convocan huelga en el sector de fabricación de galletas y bizcochos

Burgos (DB).— Las centrales sindicales UGT y CC.OO, han convocado huelga en el sector de fabricantes de galletas y bizcochos para los próximos días 26 y 27, ante la intransigencia de los empresarios del sector, según manifiestan en un comunicado de Prensa.

Independientemente de la tardanza para el comienzo de las negociaciones, la patronal, según manifiestan, hace caso omiso de las demandas de los trabajadores, intentando dejar el convenio con un simple incremento salarial y olvidándose de otras mejoras.

El miércoles, asamblea general de delegados y comités de empresa de UGT

El próximo miércoles, tendrá lugar en la sede de UGT una asamblea general de delegados y comités de empresa, al objeto de analizar diversos temas de actualidad como la jornada del 1 de mayo, campaña de afiliación, negociación colectiva o mesa de empleo.

A esta asamblea asistirán los miembros de la Comisión Ejecutiva Confederal Luis Marcial y Emilio Castro.

Huelga, en el sector de Estaciones de Servicio

Burgos (DB).—Comisiones Obreras informa:

«Se han roto las negociaciones del Convenio de Estaciones de Servicio, los empresarios han hecho una oferta que se basa en lo siguiente: incremento salarial de un 5,5% sobre salario base, revisión salarial al 5,5% y un par de zapatos más, oferta muy por debajo de las peticiones hechas por las Centrales Sindicales presentes en la mesa negociadora del Convenio Estatal de Estaciones de Servicio, esas reivindicaciones son las siguientes: incremento salarial 7,5%, la revisión salarial al 4%, jornada semanal de 38 horas, quebranto de moneda, antigüedad, vacaciones, etc.

Por todo ello CC.OO. y UGT han convocado huelga en el sector los días 27, 28 y 29 de abril y 8, 9 y 10 de mayo.

Para informaros de todo ello CC.OO. convoca a todos los trabajadores del sector a una asamblea que tendrá lugar el próximo día 26 de abril a las 7 de la tarde en el salón de actos de la AISS, c/ San Pablo n.° 8».

Principio de acuerdo en el sector del metal

La Federación Provincial de Metal de UGT nos ha remitido un comunicado en el que nos informa que después de largas negociaciones se ha llegado a un principio de acuerdo para la firma del convenio provincial en el sector del metal.

Los puntos más importantes del principio de acuerdo son estos: una vigencia de un año; un incremento del 7'20% en el salario; un 5% de revisión salarial en el exceso del IPC; reducción anual de ocho horas de trabajo; dos mil seiscientas pesetas de dieta completa y mil pesetas por media dieta; además se han conseguido otras mejoras en antigüedad, desplazamientos, seguro de vida, etc.

Queda pendiente la redacción definitiva y la confección e inclusión de un texto refundido. El jueves se celebrará una nueva reunión para la firma del mismo, en el caso de que fuera ratificado.

Coloquio sobre «Los sistemas de jubilación»

Burgos (DB)—El próximo día 4 de Mayo, a las siete y media de la tarde y en el salón de actos de la Cámara Oficial de Comercio e Industria burgalesa, se celebrará un acto organizado por APD —Asociación para el Progreso de la Dirección—y la citada Cámara, a fin de abordar el tema de «Los sistemas de jubilación.-Criterios técnicos para decidir».

Esa reunión consistirá en una mesa redonda, seguida de coloquio, y la presidirá don Francisco-José Isasi, consejero de APD de la zona Norte y director general de la Caja de Ahorros Municipal de Burgos. Participarán doña Ana Armesto, gerente del Despacho de Asesoría fiscal de Arthur Andersen $ Cía, SRC, y don José Ramón Urrutia, director general de Biharko, SA.

El temario de la reunión es el siguiente:

I. Actualidad de los sistemas de Jubilación y Fondos de Pensiones.

2. Aspectos legales de las diferentes modalidades de Planes de Pensiones.

3. Análisis de otros tipos de Jubilación y Previsión Social. Consideraciones Fiscales.

Para información general, los interesados pueden dirigirse a la Cámara de Comercio e Industria de Burgos con sede en la calle de San Carlos número I.

Notas y avisos

Ante el XXVIII Aniversario de la Sociedad «Santa María la Mayor»

La Sociedad Recreativa Cultural «Santa María la Mayor» está celebrando desde el pasado fin de semana los actos que ha confeccionado con motivo del XXVIII Aniversario de su fundación, con una serie de campeonatos.

El sábado próximo se hará la entrega de los trofeos y por la noche, a las diez, habrá una cena de hermandad en el restaurante «Sotopalacios», durante la cual se hará la entrega de trofeos de los campeonatos no entregados por la tarde, imponiéndose luego la banda a las «reinas» y «majas», siguiendo un baile.

El domingo, a las doce y media, en la parroquia de San Martín de Porres, con la intervención de la Coral Hispana y la participación en la Danza del Santo del Club de Jubilados de la Caja de Ahorros Municipal.

Terminada la misa, en las dependencias de la parroquia citada se servirá un vino español

Renovación de la Junta de la Hermandad de las «Santas Gotas»

Burgos (DB). — Ha celebrado junta general ordinaria reglamentaria, la Real Hermandad de la Sangre del Cristo de Burgos y Nuestra Señora de los Dolores.

En el transcurso de la asamblea, fue aprobada el acta de la Junta anterior, cuentas del ejercicio y memoria del año 1988.

Se procedió a la renovación de los cargos directivos quedando la Junta directiva de la siguiente manera:

Abad: Rvdo. D. José Cerreda Cilla; prior: D. Félix Carballera Hontoria; viceprior: D. Pedro José Puras Saénz; secretario: D. Luis Enrique Vallejo Castillo; vicesecretario: D. Isidro Martínez Saez; tesorero: D. Víctor Manuel Izquierdo del Olmo; vicetesorero: D. Eladio de la Iglesia Mediavilla; vocal: D. Pablo Delgado Pardo; vocal: D.ª Berta Isabel Ortega Ibáñez; vocal: D. Ricardo Ortega Palacios; vocal: D. Laurentino Güemes; maestro ceremonias: D. Fernando Marañón Estébanez; ayudante: D. José María Ruiz Moyano; mayordomo: D. Dionisio González Pardo; ayudante: D. José Manuel Isasi Nebreda.

XX Aniversario de «Auto Repuestos Jose»

Burgos (DB).— Una empresa que hace tiempo que logró un peso específico muy importante en Burgos, es «Auto Repuestos Jose», que acaba de cumplir sus veinte años de existencia. Con ese motivo se celebró una fiesta en la que el empresario (don José Cámara Liébana) y empleados disfrutaron de una jornada de convivencia. Foto Villafranca.

M.C.D 2018

Denuncian al alcalde y a la secretaria del Ayuntamiento del Valle de Sedano en relación con la quema de residuos tóxicos

Burgos (R. Granja).—Un concejal independiente del Ayuntamiento de Valle de Sedano ha presentado una denuncia contra el alcalde y la secretaria de dicha Corporación por los delitos de abandono de funciones públicas y falsificación de un documento público, respectivamente.

Asimismo, cuatro presidentes de juntas administrativas dependientes de esa misma Corporación, han vuelto a denunciar al industrial vizcaíno Máximo Hernánz Pina por la quema de residuos tóxicos.

Los denunciantes acusan al empresario vasco de incumplir las condiciones por las que el Ayuntamiento del Valle de Sedano, en sesión ordinaria, les había concedido la licencia industrial en 1984. Los presidentes de las juntas administrativas solicitan en su denuncia la clausura de esta industria y el nombramiento de una comisión de expertos para que procedan a realizar un informe sobre las repercusiones y el deterioro ambiental sufrido en la zona.

Por su parte, el concejal independiente Jose Miguel Gallardo Aja, basa su denuncia contra el alcalde Luis Fernández Hidalgo en que, habiendo tenido conocimiento de la quema de residuos tóxicos por parte de la empresa de Máximo Hernán Pina, el titular de la Corporación de Valle de Sedano ha entorpecido el seguimiento judicial de estos hechos.

Según la denuncia, el día 20 de febrero el concejal Miguel Gallardo, al tener conocimiento de que se están incinerando residuos tóxicos, puso estos hechos en conocimiento del alcalde para que presentase la oportuna denuncia. Sin embargo, el presidente de la Corporación que mantuvo el día 21 una entrevista personal con el propietario, no se decidió a presentar ninguna reclamación.

Ante estos hechos, el concejal solicitó la convocatoria de un pleno extraordinario a fin de que la Corporación adoptase los acuerdos oportunos y pusiese «el hecho delictivo en conocimiento de la autoridad judicial». El pleno se celebró el miércoles, 22 de febrero y en él se facultó al alcalde para que denuncie la quema de residuos tóxicos que se estaban produciendo desde el lunes al jueves de esa semana. Sin embargo, según consta en la denuncia, Luis Fernández Hidalgo no lo puso en conocimiento de la Guardia Civil hasta el sábado, «cuando los delincuentes se habían fugado».

La segunda denuncia la ha presentado contra la secretaria del Ayuntamiento, Carmen León Barreda, como responsable de alterar el acta de aquel pleno que contiene según el concejal independiente, «graves irregularidades y omisiones importantes». Estas presuntas irregularidades se refieren a la ausencia al pleno de tres concejales que sin embargo figuran como presentes en el acta, el no estar firmada ésta por los concejales que sí intervinieron en la sesión extraordinaria, y por no haber trasladado la copia al Gobierno Civil en el plazo legal de seis días que estipula la Ley.

En el acta según el denunciante se omite además el acuerdo de interponer la denuncia ante la Guardia Civil esa misma tarde para que pudieran levantar el atestado policial.

Denuncia de cuatro presidentes de juntas administrativas

Por otro lado, los presidentes de las juntas administrativas de Valdelateja, Escalada, Orbaneja del Castillo y de Quintanilla Escalada, poblaciones pertenecientes al Ayuntamiento del Valle de Sedano, han presentado por su parte otra denuncia contra el industrial bilbaíno Máximo Hernán Pina como responsable de atentar contra el medioambiente de la zona.

Según referencias de los denunciantes, el industrial promovió el oportuno expediente de autorización y licencia en el año 1984 ante el Ayuntamiento de Valle de Sedano, acompañando una serie de informes técnicos y estudios «que no han sido cumplidos en ningún momento». El Ayuntamiento del Valle de Sedano en sesión ordinaria, previo informe de la Comisión provincial de Colaboración del Estado con las Corporaciones Locales, acordó conceder la licencia calificando su actividad como molesta, nociva e insalubre, por su posible trascendencia en la contaminación atmosférica y en los acuíferos de la zona. En dicho acuerdo municipal, se exigían a la empresa una serie de medidas correctoras y preventivas que el industrial debería cumplir escrupulosamente, como análisis mensuales del suelo para detectar posibles contaminantes y se prohibía de manera tajante, el realizar la quema de residuos tóxicos —con el fin de recuperar el cobre— en sitios distintos a la plataforma prevista en el proyecto.

Los condicionantes no sólo no se han incumplido, sino que en una inspección ocular realizada por los denunciantes, éstos han observado algo más de una hectárea de superficie contaminada en una zona altamente permeable, «de tal forma que las aguas que se recogen en dicho lugar, alimentan los acuíferos subterráneos que suministran agua a diversos manantiales, como son los de Fuente de la Legaña, El Sombral, Fuente Vallejo y Valdelateja». Aquí, unos análisis paralelos a los oficiales, realizados por los propios afectados, han dado indicios de cobre en el agua, según aseguraron en rueda de prensa.

En la foto, de derecha a izquierda, Miguel Gallardo; Francisco Luengo, presidente de la Junta de Valdelateja y José Martínez, presidente de la Junta de Orbaneja del Castillo.

Curso de Enfermería Pediátrica en atención primaria

Burgos (DB).— Ayer se inició el primer curso de Enfermería Pediátrica en Atención Primaria, organizado por el INSALUD.

El curso, de 30 horas de duración, se dirige a las enfermeras de ambulatorios, consultorios, servicios de urgencias y A.P.D. de nuestra provincia con el propósito de actualizar los conocimientos en un área tan importante como son los cuidados de enfermería de la edad pediátrica.

El desarrollo normal del niño, sus problemas de salud más importentes, los cuidados precisos para realizar controles de enfermería tanto al niño enfermo como al sano, así como las actividades de Educación Sanitaria precisas para la promoción de la salud y la prevención de la enfermedad son los aspectos que se tratarán a lo largo del curso.

El curso se enmarca dentro de un programa de Formación Continuada que organiza la Dirección de Atención Primaria del INSALUD y que comprende actividades dirigidas a médicos, enfermeras y personal no sanitario.

Los profesores encargados de impartir estos temas son: doña Isabel Zapatero, supervisora del Servicio de Cirugía Pediátrica del Hospital «General Yagüe» y profesora del Area Materno-Infantil de la Escuela de Enfermería del INSALUD de Burgos, y don Rodolfo Jaén, enfermero del Centro de Salud «García Lorca» de nuestra capital.

BODEGAS SANTA EULALIA, S.A.

Convocatoria de Junta de Accionistas

Por la presente se convoca a todos los accionistas a la reunión de Junta General Ordinaria y Extraordinaria de Accionistas, que se celebrará en primera convocatoria el próximo día 13 de Mayo de 1989, a las 11 horas, en el domicilio social de La Horra (Burgos), calle Malpica, s/n., bajo el siguiente

ORDEN DEL DIA

Primero. — Examen y aprobación en su caso del Balance, Memoria y Cuenta de Resultados del ejercicio 1988.
Segundo. — Aumento del capital social y modificación en su caso, el articulado correspondiente de los Estatutos Sociales.
Tercero. — Delegación de facultades para el otorgamiento de escrituras públicas a que hubieren lugar por los acuerdos anteriores.
Cuarto. — Lectura y aprobación, en su caso, del acta de la propia Junta.
Quinto. — Ruegos y preguntas.
Caso de no haber quorum suficiente, la Junta se celebraría, en segunda convocatoria, al día siguiente, en el mismo lugar y hora.

La Horra (Burgos), a 18 de Abril de 1989
EL Consejero-Delegado,
D. Jesús Villar Rodríguez

Camino a la rentabilidad

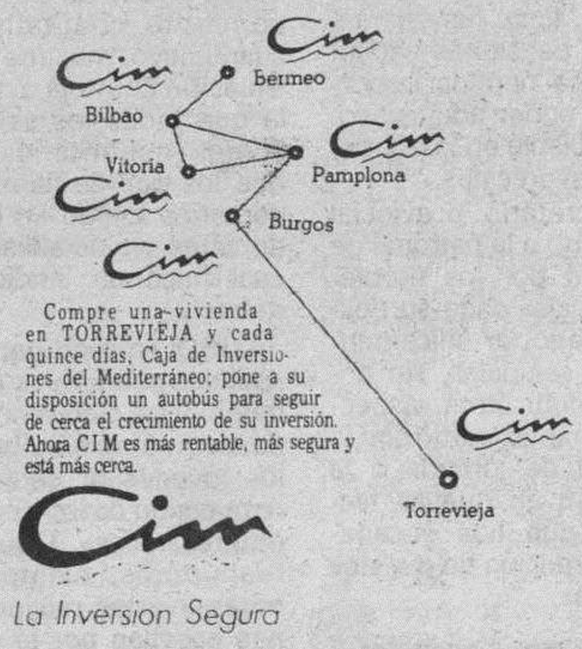

Compre una vivienda en TORREVIEJA y cada quince días, Caja de Inversiones del Mediterráneo; pone a su disposición un autobús para seguir de cerca el crecimiento de su inversión. Ahora CIM es más rentable, más segura y está más cerca.

Cim
La Inversion Segura
CAJA DE INVERSIONES DEL MEDITERRANEO S.A.

C/. Vitoria 37-39, Bajo, Frt. Villa Pilar. Tfno. 27 21 54. BURGOS
OFICINA CENTRAL: Avda. de las Habaneras, 112. Tno. (96) 571 56 03. TORREVIEJA

PRIMER ANIVERSARIO RESTAURANTE DON JAMON

1 Aniversario

Gracias por confiar este primer año en nosotros.

Don Jamon
Restaurante

San Pablo, 3 · ☎ 26 56 61
BURGOS

M.C.D 2018

Manifiesto conjunto de CC.OO. y U.G.T. de Burgos ante el 1.º de Mayo

Burgos (CC.OO.-U.G.T.).— Las uniones provinciales de CC.OO. y U.G.T. de Burgos nos dirigimos a los trabajadores y ciudadanos en general ante la conmemoración del 1.º de Mayo, para manifestar lo siguiente:

Año tras año, el 1.º de Mayo, día internacional de los trabajadores, sigue siendo una fecha en la que el movimiento obrero hace balance de sus conquistas y efectúa actos reivindicativos para reclamar, con más firmeza si cabe, todos aquellos logros pendientes de poner en práctica.

El 1.º de Mayo es también una fecha en la que los trabajadores de todo el mundo unimos nuestros sentimientos a fin de expresar el apoyo y la solidaridad más fraternal con aquellos pueblos que hoy siguen reclamando una sociedad sin discriminación, en libertad, en paz y donde los valores democráticos se impongan a los autoritarios. (Pueblos como los de Chile, Suráfrica entre otros).

Esta fecha histórica, la celebramos en un momento de gran movilización en la negociación colectiva y pocos meses después de la realización del paro general del 14-D, acto que se desarrolló de manera cívica y pacífica y supuso el respaldo masivo y rotundo a unas demandas sociales que los sindicatos nos encargamos de canalizar. La participación de millones de trabajadores, trabajadoras y otros muchos colectivos sociales, en una movilización sin precedentes, constituye un reforzamiento de la democracia, a la vez que una consolidación del sindicalismo de clase.

Asimismo el 14-D supuso una revitalización de los valores de solidaridad y progreso que han contribuido a reforzar el conjunto de la izquierda en nuestro país.

Pues bien, tras aquel gran acto reivindicativo del 14-D, el Gobierno ha hecho oídos sordos a las demandas de la sociedad, y podemos indicar que hoy, la situación actual de los trabajadores de nuestra provincia sigue siendo tan negativa como era entonces, ya que la atasa de desempleo sigue estando cercana al 20%, persiste una galopante precarización del mercado de trabajo, uno de cada cuatro trabajadores tiene un contrato precario, existen unos índices de siniestralidad laboral que avanzan de forma vertiginosa, se agrava la pérdida de poder de compra de amplios colectivos de nuestra sociedad, y se sigue teniendo un alto desajuste entre lo económico y lo social.

Por ello, este 1.º de Mayo queremos encuadrarlo en una gran jornada reivindicativa de los trabajadores burgaleses conjuntamente con los del resto del país, toda vez que seguimos pendientes de conquistar aquellas demandas que provocaron el 14-D y que el Gobierno reiteradamente se ha negado a satisfacer.

La alianza del Gobierno con la derecha en el Parlamento para no dar el giro social. La política de culpabilización de los sindicatos. Su actitud marcadamente antisindical, de la que el anuncio de una ley para cercenar el derecho de huelga, pactada con las fuerzas reaccionarias, es una buena prueba, revelan que no se han extraído las conclusiones que cabía esperar del 14-D y se profundiza, en cambio, en una orientación económica y social favorable a los sectores empresariales y financieros, y por tanto contraria a los intereses de la mayoría más desfavorecida de nuestra sociedad.

Asimismo este 1.º de Mayo es una fecha señalada para reafirmar nuestra plataforma en la negociación colectiva, ya que las actuales circunstancias existentes tanto en el sector privado como en el sector público se fundamentan en la pretensión de fijar topes salariales que suponen pérdida de poder adquisitivo, la negativa a reducir la jornada laboral, ausencia de cláusulas de revisión efectivas, el rechazo al compromiso en materia de empleo y contratación y en general el empobrecimiento de contenidos a la hora de llegar a acuerdos.

Esta actitud obliga a que en los próximos días vayan a realizarse numerosas movilizaciones en nuestra provincia en sectores como, Administración Pública, Comercio, Hostelería, Fabricantes de Galletas, Gasolineras, etc. y emporesas como Stork Inter Ibérica, Mc Cain, RENFE, Telefónica, Fabisa, etc. El desbloqueo de esta situación exige de la clase trabajadora mantener la firmeza de negociación y presionar con movilizaciones en la perspectiva en la búsqueda de soluciones.

De ahí que los sindicatos en una fecha de acusado carácter reivindicativo, sigamos demandando medidas concretas que sirvan para llevar a efecto el necesario giro social, esto es, el cambio de política económica que la sociedad demanda con insistencia y que el Gobierno niega:

—La creación de un plan global de empleo que favorezca la creación de más y mejores puestos de trabajo y no se base en la explotación de los jóvenes.

—Saldar la deuda social contraída por el Gobierno para con los pensionistas, empleados públicos, trabajadores sujetos al SMI y parados subsidiados, como consecuencia de los reiterados errores en la previsión de inflación, así como la necesidad de que se establezca una cláusula de garantía para con estos colectivos.

—Cumplir las promesas formuladas relativas a la equiparación de las pensiones mínimas al SMI.

—Cumplir lo firmado en 1986 por el Gobierno y que supone dar cobertura al 48% de los desempleados.

—Reconocer el derecho pleno a la negociación colectiva de los empleados públicos.

—Regular la canalización de una parte al menos, de los excedentes empresariales hacia la creación de empleo.

—La urgente derogación de la normativa de los trabajos prohibidos para eliminar las trabas para el acceso de las mujeres a todos los trabajos y categorías.

—La derogación de la normativa sobre empleadas de hogar y su equiparación en derechos con el conjunto de los trabajadores.

—El reforzamiento de servicios sociales imprescindibles tales como guardería y ayudas a domicilio.

—La promulgación inmediata de los instrumentos legales necesarios y la puesta en marcha de las medidas imprescindibles para impedir las agresiones y lograr el pleno respeto de la mujer en el lugar de trabajo.

En definitiva, los sindicatos reclamamos en esta jornada histórica una sociedad más justa, más solidaria y con mayor protección social, para que, con el sacrificio de todos, no sólo con el sacrificio de los de siempre, esto es de la clase trabajadora, podamos ir equilibrando el actual desajuste entre los avances económicos y el retroceso de bienestar social. Sin embargo, este Gobierno está consiguiendo que los ricos sigan siendo cada vez más ricos, y los pobres cada vez más pobres, porque a pesar del alarde propagandístico que se efectúe, las medidas recientemente aprobadas por el Ejecutivo no dan cumplimiento a los compromisos contraídos, ni suponen giro alguno en una política socialmente nefasta.

Reafirmamos nuestro irrenunciable compromiso a favor de la paz, uniendo así nuestra voz a la del movimiento sindical internacional para reclamar el fin de la política de bloques, de la carrera de armamentos, y del abuso de la fuerza de los poderosos sobre los débiles. Expresamos nuestra solidaridad con todos los trabajadores del Mundo y especialmente con aquellos que ven vulnerados los derechos más elementales y luchan por conseguir la libertad que les devuelva la posibilidad de vivir conforme a la dignidad humana.

Porque ya está bien, CC.OO. y U.G.T., llamamos a todos los trabajadores de Burgos a participar activamente en la manifestación que partirá el 1.º de Mayo, a las 12,30 horas de la Plaza del Cid. CC.OO.-U.G.T.».

Responsables de USO explicaron la postura de este sindicato ante el 1.º de Mayo

USO acusa de «maximalismo negociador» a CC.OO. y UGT

Burgos (M.V.).—La Unión Sindical Obrera acudirá sola al 1.º de Mayo, habiendo organizado con este motivo diversos actos en Burgos, que tendrán como eje central una fiesta mitin en la Plaza de Santiago de Gamonal a las 13 horas de ese día.

El secretario provincial Luis Ausín, explicó ayer en rueda de prensa la postura de esta central sindical ante el 1.º de Mayo de este año, resaltando que mientras el crecimiento económico del país es boyante, se mantiene el desempleo, especialmente en el sector juvenil y, dentro de este sector, de forma significadamente discriminatoria para la mujer. Se refirió también a la «prepotencia del Gobierno» que hacía caso omiso a las reivindicaciones de los trabajadores, manifestadas en la huelga general del 14 de Diciembre, donde, afirmó, se intentó hacer ver que la situación no es la que se estaba discutiendo en el Parlamento, donde lo que se discute «es el crecimiento económico del país, omitiendo cualquier aspecto social, como es la justa redistribución de la riqueza».

La alternativa del Gobierno a las reivindicaciones de los trabajadores, añadió, ha sido donar un incremento de la cobertura de desempleo, de las pensiones de los jubilados y a los funcionarios.

Ausín señaló que en los últimos años, y como consecuencia de una política salarial basada en objetivos del IPC anual, tanto los salarios como las pensiones habían sufrido una pérdida importante del poder adquisitivo, más apreciable en las clases más desfavorecidas.

El secretario provincial acusó luego a la patronal de «desprecio por los problemas del país» dada su postura de negociar únicamente temas salariales, sin entrar a discutir otros «aspectos importantes como son la reducción de jornada o la reinversión en nuevas tecnologías que nos encaminen a la creación de puestos de trabajo».

Maximalismo negociador de CC.OO. y UGT

El portavoz de USO calificó de «maximalismo negociador» la actitud de CC.OO. y UGT, que habría imposibilitado llegar a un consenso en sus negociaciones con el Gobierno.

En este punto, Ausín recordó que en la mesa de negociaciones se alcanzó el 75% de las peticiones sindicales, manifestándose a favor del acuerdo «porque había sido un logro de los trabajadores después del 14-D», estimando que «nunca se consigue el 100% de los planteamientos, pero se consigue modificar aspectos que pueden ser fundamentales» que en este caso podían ser «la lección al Gobierno de que no estamos dormidos y que los trabajadores contamos algo». Por contra, la imagen que se ha dado es que «se trata de algo que el Gobierno ha cedido gratuitamente, mientras que los sindicatos se muestran incapaces para negociar». La firma de dichos acuerdos hubiera sido, a su juicio, «la guinda del pastel del 14 de Diciembre».

Por lo que se refiere a la celebración por separado del 1.º de Mayo, estimó que la unidad sindical defendida por CC.OO. y UGT «es un planteamiento unitarista exclusivamente, que carece del valor fundamental y es que la unidad de clase es un concepto cualitativo, no cuantitativo, máxime en una situación como la actual, en la que todos los sindicatos somos minoritarios, dado que los que se llaman mayoritarios lo son en función de votos, no de afiliación, lo cual hace un sindicalismo débil».

USO reivindicaba una «política económica concertada con el Gobierno, basada en un empleo digno para los jóvenes, a partir de la reinversión de los beneficios empresariales». Otros planteamientos, siempre con miras a estas reivindicaciones pasaban por la jornada de 35 horas semanales, el control de las nuevas tecnologías, la reducción de la jubilación forzosa a los 60 años, la equiparación de los jubilados al salario medio interprofesional, el incremento de la cobertura a los parados, la igualdad de la mujer en la relación laboral y la inserción de los minusválidos. Finalmente, USO demanda una autoregulación de la huelga, un reparto justo del patrimonio sindical, todo ello en aras de una sociedad realmente democrática y participativa, y que las reivindicaciones de los trabajadores se vean, efectivamente, en el Parlamento sin que se haga preciso para ello más reivindicaciones masivas.

USO organizará tambien en Burgos coincidiendo con el 1.º de Mayo una caravana de coches atravesando la ciudad hasta la fiesta-mitin ya indicada, y una merienda de solidaridad en el parque de Fuentes Blancas por la tarde.

N.º 8 de la revista «El Proyecto»

En otro orden de cosas, la Universidad Sindical de USO acaba de editar el n.º 8 de la revista trimestral «El Proyecto», destinada principalmente a los cuadros y militantes de esta central sindical.

En este número se recogen temas de actualidad referidos a la concertación, evolución del empleo y los salarios, inflación y otras magnitudes macroeconómicas, así como dos artículos sobre contratación temporal realizados por el profesor Vicente Martínez Abascal y un comentario sobre la normativa laboral reciente, del profesor Francisco Pérez Amorós y otros dos artículos sobre tecnología y mujer firmados por Carla Passalacqua del sindicato COSL (Italia) y Genevieve Laforet del CSC (Bélgica). Finalmente, en la sección de debate aparece un artículo sobre historia de la USO, con motivo del XXX Aniversario de la fundación de este sindicato, del que es autor Antonio Martín Artiles, director de la Universidad Sindical de USO, en el que se recoge su intervención en el I Congreso Internacional de Historia sobre la oposición al régimen de Franco, organizado por UNED.

M.C.D 2018

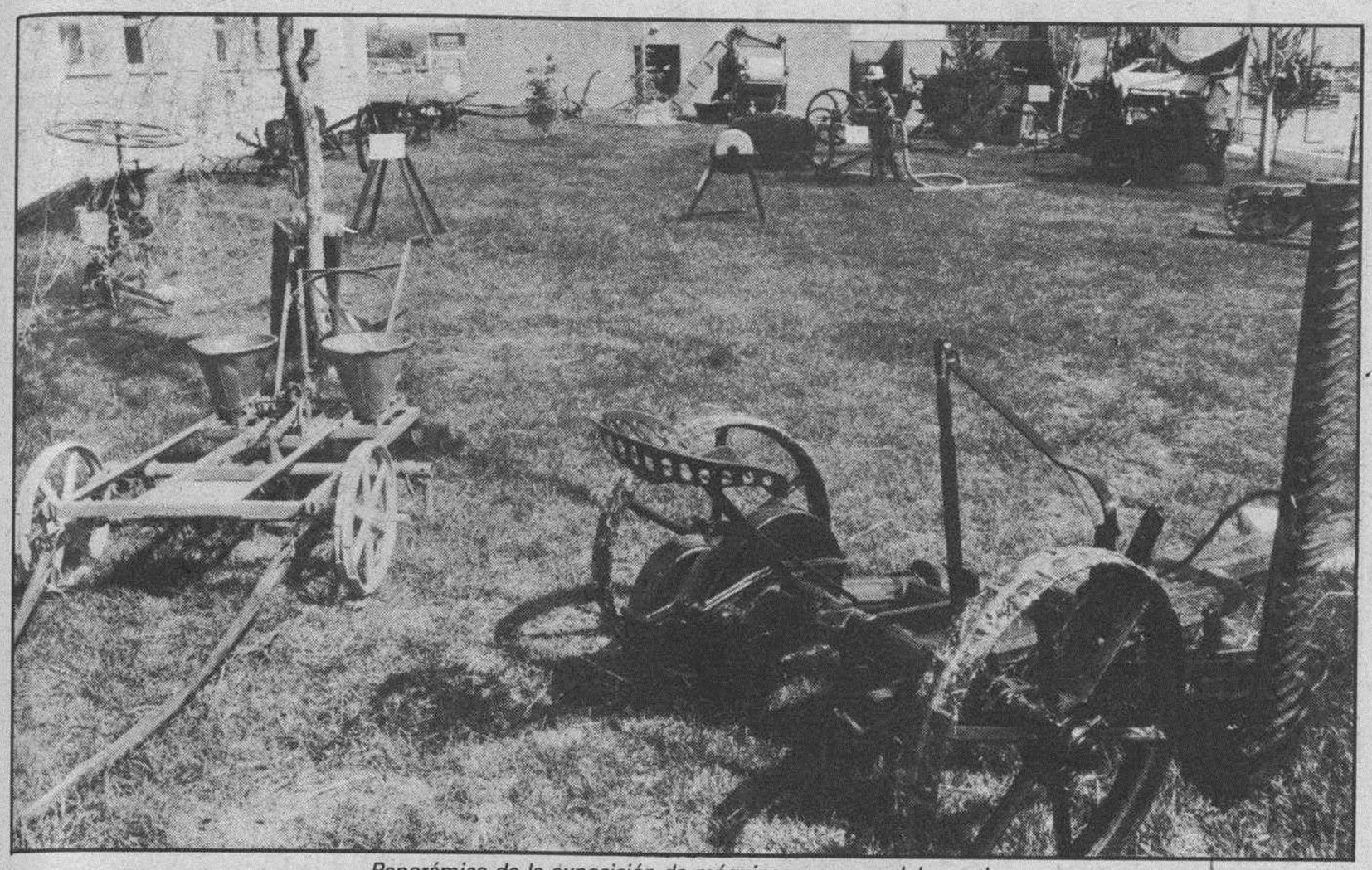

Panorámica de la exposición de máquinas y aperos del pasado

Sensibilizar y proponer iniciativas acerca de la agricultura, objetivo de las II Jornadas Culturales Agrícolas

Burgos (I.P.).— El jefe del Servicio Territorial de Agricultura Y Ganadería, José Vallés, inauguró ayer las II Jornadas Culturales Agrícolas que hasta el próximo viernes se desarrollarán en la Escuela de Capacitación y Experiencias Agrarias «Príncipe Felipe» de Albillos.

Acompañaron al jefe del Servicio en el acto inaugural, el director de la escuela, Mariano Alvarez; el director del Departamento de Animación Cultural y coordinador de las Jornadas, Angel González Gago y el presidente del Instituto de Desarrollo Comunitario, Joaquín Herreros que pronunció una conferencia sobre la agricultura y el desarrollo rural en la CEE.

Durante estos días permanecerán expuestas las exposiciones de instrumentos musicales de cuerda de Andreas, dibujos sobre temas agrarios, distintos trabajos manuales llevados a cabo por los alumnos de los dos primeros cursos y la exposición de máquinas y aperos agrícolas, entre los que se pueden encontrar desde arados romanos, hasta segadoras, gavilladoras, aventadoras, trilladoras, vertederas o bombas de trasiego de vinos, que ya han pasado a la historia, sustituidas por modernas y más rentables máquinas agrícolas.

El coordinador de las Jornadas, Angel Gonzáles Gago hizo la presentación del acto inaugural, destacando las iniciativas que con ellas se pretende conseguir; objetivos que no son otros que los de crear un clima de sensibilización sobre la agricultura, proponiendo iniciativas para su mejora; dinamizar la vida rural con su realidad física, social, cultural y económica como base para su transformación y que las Jornadas sean un lugar de encuentro y debate sobre temas culturales agrarios. «Todo ello, subrayó González Gago, para conseguir la dignificación de la vida del agricultor y su sentimiento integrador de cara a la Comunidad».

González Gago manifestó que, aún dentro de Europa, los agricultores, pueden quedar como ciudadanos de segunda categoría «si no establecemos un desarrollo eficaz y moderno de nuestros pueblos, cada día más emprobrecidos». «Parece inevitable —añadió— que el ingreso en la CEE puede suponer la desaparición de mil pueblos en España, de ellos la cuarta parte en nuestra región, quedando también reducidos no pocos cultivos, oficios, especies y costumbres, tabla rasa de una cultura y una identidad hecha a base de amor y tiempo».

«Agricultura y desarrollo rural en la CEE»

En el sentido de que no llegue a hacerse realidad la desaparición de nuestros pueblos, sino que se potencie la vida en ellos, giró la conferencia de Joaquín Herreros, quien manifestó que no puede entenderse el desarrollo agrícola si no es dentro del desarrollo rural integral, en el que abarque a todos los sectores de la población.

Desde su experiencia como presidente del Instituto de Desarrollo Comunitario y de Centros de Animación Rural, que cuentan con sedes en 23 provincias españolas, incluidos pueblos deprimidos, aseguró que España está muy lejos de otros países europeos en desarrollo comunitario, como Holanda, Bélgica o Francia, en los que el desarrollo rural surgió como un rechazo al desarrollo convencional propugnado por políticos, técnicos y expertos y que en la práctica fracasaba en su mayor parte porque la población no secundaba sus planteamientos.

En el desarrollo comunitario rural se parte de que la participación de la población sea lo fundamental y quien conciba y ponga en práctica sus propias iniciativas.

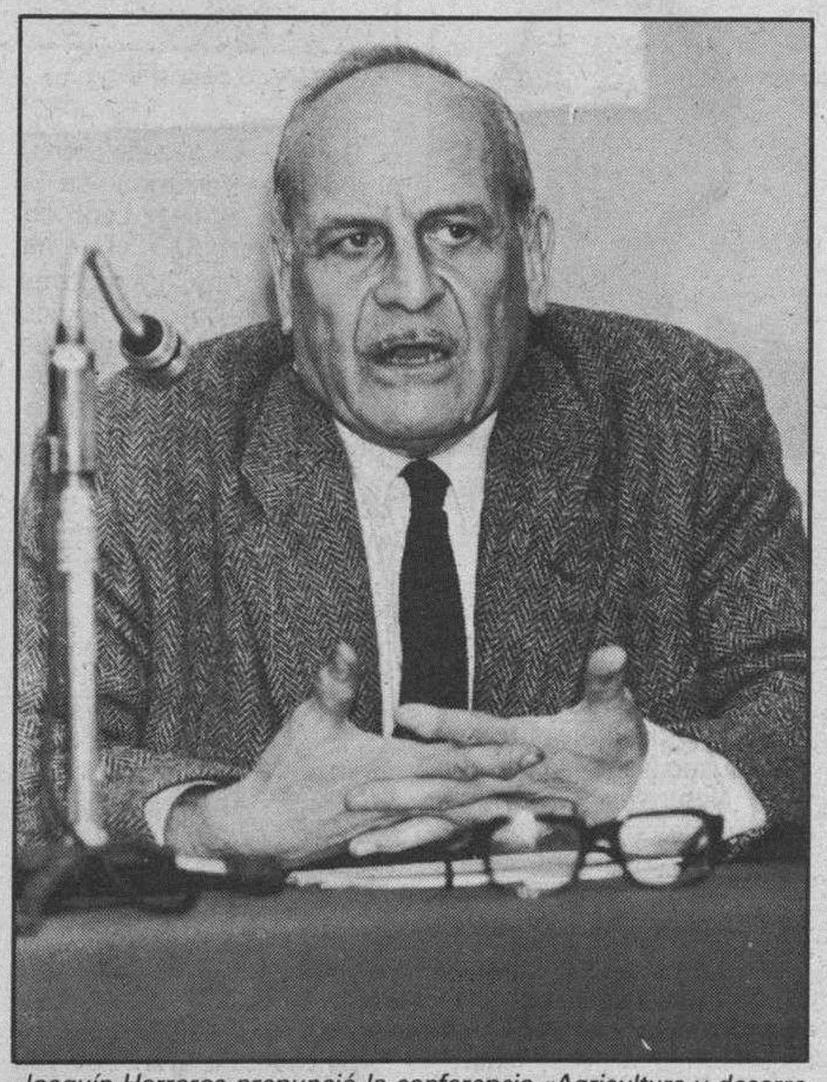

Joaquín Herreros pronunció la conferencia «Agricultura y desarrollo rural en la CEE»

Joaquín Herreros expuso los principios del desarrollo comunitario, manifestando que tiene que ser un proceso continuador en el tiempo, con unos objetivos, metas y planteamientos; ha de ser global, no basta con un desarrollo cultural donde se englobe a un sólo sector de la población, sino que tiene que incluir a jóvenes, tercera edad o al sector femenino y a los sectores específicos profesionales, agricultores, comerciantes o artesanos; debe afectar a todas las estructuras y ahondar en los problemas reales que actúan de freno o barrera al desarrollo económico; la participación ha de ser extensa, amplia, directa y comprometida de todos los sectores e instituciones afectadas. Finalmente, Joaquín Herreros señaló la educación y la contribución de los poderes públicos como fundamento del desarrollo comunitario.

Mecanismo de actuación

Junto a estos principios, el director del Instituto de Desarrollo Comunitario, señaló una serie de mecanismos de actuación, entre los que destacó los movimientos endógenes de la población (que ésta haga llegar sus demandas a los poderes públicos) y exógenos (los poderes públicos necesitan enviar a la población transferencias de tecnología, medios económicos y de incentivación).

A estos dos movimientos verticales, añadió otros dos horizontales, como son los mecanismos geográficos (traslación de iniciativas de unos pueblos a otros por un sentido de emulación) y sectoriales (permite pasar la actividad de unos sectores a otros, consiguiendo un desarrollo global).

Finalmente, Joaquín Herreros manifetó la importancia de la entrada de España en el Mercado Común, desde donde se puede exportar la experiencia que en desarrollo rural tienen desde muchos años atrás.

"LA CAIXA"
REGALA RELOJES

Caja de Pensiones "la Caixa"
ahora regala relojes.
Nos adelantamos a todas las personas
que domicilien su Nómina o
Pensión de jubilación y les regalamos
un reloj de pulsera. Sin retraso.
Venga a la Caja de Pensiones y le
atenderemos al segundo en cualquiera
de las más de 1.500 oficinas
repartidas por toda la geografía nacional.
Puntualmente. Como un reloj.

CAJA DE PENSIONES
"la Caixa"

La sesión de ayer en las Primeras Jornadas Burgalesas de Historia

Burgos (Juan José García González).—Ayer se celebraron las sesiones científicas correspondientes al primer día lectivo de las Jornadas Burgalesas de Historia que organizan la Asociación de Libreros y el Departamento de Historia Medieval del Colegio Universitario. Al turno de la mañana correspondieron tres ponencias y al de la tarde, cinco informes.

José Antonio Bonachía

Sesión oficial: ponencias: Abrió la serie la intervención del profesor Dr. don José Antonio Bonachía Hernando, Titular del Departamento de Historia Medieval de la Universidad de Valladolid. Durante tres cuartos de hora desarrolló el objetivo central de su comparecencia: cómo y con qué criterios se ha escrito la historia del Burgos medieval en el último siglo. A efectos de claridad expositiva, vertebró la respuesta en función de tendencias metodológicas precisas y entornos políticos, culturales y académicos concretos. A partir de dichos planteamientos, distinguió y caracterizó dos fases historico-gráficas: la primera, dominada por el positivismo y con una fuerte presencia de la erudición local; la segunda, iniciada en torno a la década de los setenta, provista de nuevas preocupaciones metodológicas y de carácter predominantemente analítico. Destacó, finalmente, el valor «integrador» que debe tener la historia local y la conceptuó como una herramiento para la reflexión y la crítica.

J. Antonio Fernández Flórez

Intervino, seguidamente, el profesor Dr. D. José Antonio Fernández Flórez, titular del Departamento de Paleografía del Colegio Universitario. Tomando como base el desdoblamiento establecido en el enunciado de su ponencia, recorrió, primero, las modalidades y perfiles actuales de la Paleografía. Pasó, después, a analizar las Fuentes Documentales, mediante la introducción en determinados conceptos, la relación de los burgaleses más prestigiados en la utilización de los fondos y la caracterización exhaustiva de los depósitos existentes, según su condición de manuscritos o impresos. Destacó la importante serie de catálogos elaborados en los últimos tiempos y evaluó el papel que para la historia castellana y burgalesa debe tener la colección «Fuentes Medievales Castellano-Leonesas» del CUI.

Francisco Reyes

Cerró la sesión matinal el profesor don Francisco Reyes Téllez, Numerario del Instituto Palomeras y Adscrito al Departamento de Historia Medieval de la Complutense de Madrid. Planteó su intervención como un intento de síntesis de las aportaciones de la arqueología a la historia medieval de la zona, con especial incidencia en los problemas resueltos o pendientes, las líneas de investigación abiertas y los ámbitos arqueológicos más desatendidos. A nivel de detalle, evaluó los resultados alcanzados sobre las tradiciones culturales, las modalidades de organización del espacio y la cultura material. Finalizó su disertación llamando la atención sobre la problemática de la arqueología urbana y la de las minorías medievales..

La sesión de ayer en las Jornadas de Historia.

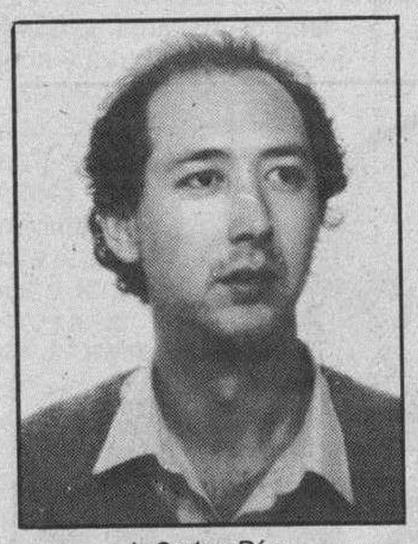

J. Carlos Díez

Sesión complementaria: informes

El turno de la tarde se abrió con la intervención de D. J. Carlos Díez Fernández-Lomana, adscrito al Departamento de Paleontología del Museo Nacional de Ciencias Naturales (CSIC), que analizó detenidamente el nivel del Pleistoceno medio de la «Sima de los Huesos» de la Sierra de Atapuerca, cuyo estudio acaba de emprender a nivel de Tesis de Doctorado. En su opinión, se trata de una tanatocenosis removilizada de una madriguera de «Ursus Deningeri».

David Sacristán

Intervino, después, el Dr. D. David Sacristán de Lama, arqueólogo territorial de la Junta de Castilla y León en Burgos. Introdujo el tema definiendo los caracteres del Servicio Arqueológico que dirige y las tareas de evaluación, protección e investigación que tiene encomendadas. Después, centró la disertación en las actuacions realizadas en los yacimientos medievales de S. Pedro del Monte, Regumiel de la Sierra, Briviesca, Santibáñez del Val, Roa y Espinosa de Cervera.

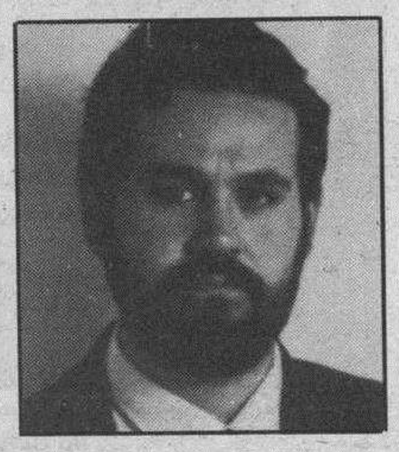

Julio Escalona

Tras el descanso, cumplió su turno el profesor don Julio Escalona Monje, Agregado de Bachillerato en el Instituto «Ramiro de Maeztu» de Madrid. Definió los caracteres básicos de la Tesis de Doctorado que, sobre «Transformaciones sociales y organización del espacio en el alfoz de Lara en la Alta Edad Media» tiene en marcha y evaluó algunas de las prospecciones ya realizadas al respecto. La metodología utilizada no desdeña, como es lógico, ninguna fuente pero prima a la arqueología.

Begoña Bernal

En cuarto lugar intervino D.ª Begoña Bernal Santa-Olalla, profesora del Departamento de Geografía del Colegio Universitario de Burgos. Como informe de su Tesis Doctoral —«Gamonal: de la independencia administrativa a una conflictiva integración urbana en Burgos»—, ofreció una variada gama de las percepciones que los residentes del barrio tienen de la «ciudad», las funciones que cumple como núcleo habitacional y la marginalidad dotacional en que históricamente ha estado.

Pilar Blanco

Cerró la sesión D.ª Pilar Blanco Lozano, profesora Titular de la Escuela Universitaria de Profesorado de EGB de Burgos, que dedicó su intervención a caracterizar la proyección que sobre el espacio burgalés tuvo el mandato de Fernando I, dentro, naturalmente, del ámbito territorial más amplio que analiza en su Tesis de Doctorado sobre el referido monarca. Aunque por su título regio viviera fuera, siempre consideró a Burgos como soporte de su reino.

Programa para hoy, día 25 de abril

Ponencias a cargo de don Alberto C. Ibáñez (Arte), don Emiliano González (Política, Administración y Derecho) y D. Lorenzo Rubio (Lengua y Literatura). Informes a cargo de D.ª Magdalena Ilardia (Escultura monumental románica), D.ª María José Zaparaín (Desarrollo artístico del antiguo partido de Aranda de Duero), D.ª Cármen Cámara (Maestros de obra trasmeranos en Burgos), don Carlos Díez (Escultura romanista en la cuenca media del Ebro) y D. Javier Vélez (El retablo en los límites de Alava, Burgos y La Rioja).

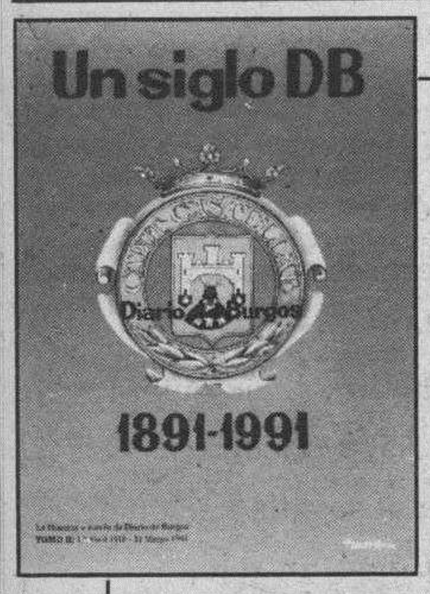

Una hemeroteca breve a su servicio

★★★

Un libro hecho con retazos del Diario, de acontecimientos que vivieron nuestros bisabuelos, abuelos, padres y nosotros mismos en el Burgos de los siglos XIX y XX

★★★

De venta en todas las librerías y quioscos de Burgos y su provincia

TOMO II «UN SIGLO DB»

A un precio popular: 450 Ptas.

«Un siglo DB»

La Historia a través de Diario de Burgos

TOMO II

Don .....

Calle ..... Telf. .....

Población / Provincia ..... C. P. .....

Desea recibir ..... ejemplares II TOMO

Desea recibir ..... ejemplares I TOMO

«Un siglo DB» a 450 Ptas. cada tomo

○ Contra reembolso

○ Talón nominativo

Fecha y firma

Sólo para fuera de Burgos

Enviar a:

Diario de Burgos, S.A.
Departamento Relaciones Públicas
C/. San Pedro de Cardeña, 34
09002 – BURGOS

M.C.D 2018

NUEVO SEAT IBIZA II. TODO TUYO POR 9.500 PTAS. AL MES DURANTE EL PRIMER AÑO.

Haz todo tuyo un nuevo Seat Ibiza II. Llévate cualquiera de sus versiones SPECIAL, XL, GLX o SXi. Arranca con el motor de la gama que elijas: 0.9, 1.2, 1.5, 1.5 Inyección ó 1.7 Diesel. Y rueda seguro con su doble circuito de frenos cruzados y su suspensión BTN. Porque este mes, si quieres que un IBIZA II sea tuyo, lo tienes muy, muy fácil.

Finánciálo a 4 años con FISEAT y será todo tuyo por sólo 9.500 Ptas. al mes, durante el primer año.

Haz tuyo un IBIZA II. En Seat, te lo ponemos más fácil que nunca.

EJEMPLO DE FINANCIACION A 48 MESES.
SEAT IBIZA 3P SPECIAL 0.9

P.V.P.	970.000 Ptas.
ENTRADA 30 %	291.082 Ptas.
1er año (14 cuotas)	9.500 Ptas.
2º año (14 cuotas)	14.500 Ptas.
3er año (14 cuotas)	20.500 Ptas.
4º año (14 cuotas)	25.000 Ptas.
Precio total financiado	1.264.082 Ptas.
Coste efectivo anual	16,83%

Oferta válida hasta fin de mes.

FISEAT

SEAT
Grupo Volkswagen

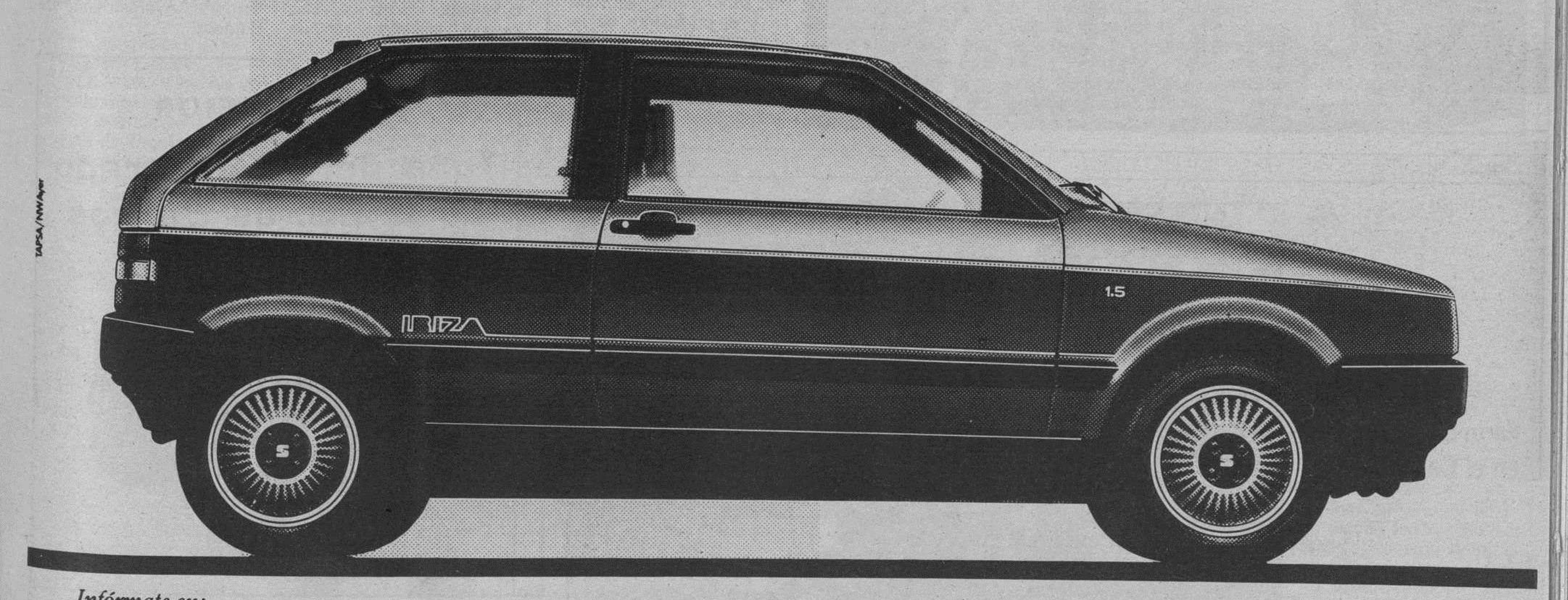

Infórmate en:

AUTOMOBA, S. A.
Ctra. Madrid, 10
BURGOS

A.B.E. F. 27/89

TAPSA/NWAyer

M.C.D 2018

Hoy, presentación de un libro de Antonio L. Bouza

Burgos (DB).—se nos comunica que esta tarde, en la Bilbioteca Nacional, será presentado el libro «Hospicio de Sodoma», de Antonio L. Bouza, dentro de la colección «Devenir» de poesía.

José Carlón hará la presentación del libro mencionado y Juan Pastor de la colección «Devenir».

Toma posesión el nuevo tesorero de la Diputación

Burgos (D.P.).— Ha tomado posesión de su cargo el nuevo tesorero de la Diputación, don Angel Casas Ruiz, nombrado en virtud de concurso de méritos convocado para cubrir el puesto entre funcionarios habilitados de carácter nacional de Intervención y Tesorería.

Con anterioridad a su actual destino en Burgos, don Angel Casas desempeñó su puesto de trabajo en la Comunidad Autónoma de La Rioja, región de la que es natural. Nació en el pueblo riojano de Murillo de Río Leza.

El Centro de Salud de los Cubos funcionará en Mayo, según A. Arauzo

Burgos (DB).— Don Antonio Arauzo, director provincial del Instituto Nacional de la Salud nos envía para su publicación la siguiente nota:

«Con el ruego de su publicación y mi agradecimiento anticipado le adjunto la siguiente nota en contestación a la publicada por la Comisión de Sanidad del Partido Popular en ese Diario con fecha 15 de Abril:

Para los que hemos dedicado nuestros esfuerzos y trabajo estos últimos años en ver hecha realidad la construcción de los Centros de Salud y la implantación de la Reforma de la Atención Primaria en esta provincia no pasa de ser una broma de mal gusto que esa Comisión de Sanidad del Partido Popular intente rentabilizar políticamente la construcción de los Centros de Salud cuando la realidad es que ha dificultado y descalificado cuanto ha podido su puesta en práctica.

Incluso ahora en la nota de referencia sigue calificando de «desafortunado mapa sanitario» una delimitación territorial que, si bien fue meticulosamente trabajada y elaborada e incluso sometida a información pública por el anterior gobierno socialista de la Junta, quien la ha aprobado, mediante Decreto publicado hace aproximadamente un año, ha sido la actual Junta, y yo creo que afortunadamente. La realidad es que si los Centros de Salud son una realidad en esta provincia es obra en su mayor parte de la anterior Administración socialista de la Junta y de los respectivos Ayuntamientos.

También en esa época se elaboró la normativa que regula el funcionamiento de los equipos de atención primaria y de los órganos de participación comunitaria en dichos centros porque, en contra de lo que ustedes manifiestan sí que es competencia de la Junta de Castilla y León. Ustedes se confunden; lo que sí es responsabilidad del INSALUD y no por ninguna norma legal sino por unos acuerdos firmados entre ambas Administraciones (tanto los que lo fueron en el año 1986 como los que se han firmado recientemente) es asumir los gastos de mantenimiento de aquellos centros que se pactan año a año. En base a esos acuerdos también el INSALUD ha asumido la reforma de los edificios donde irán ubicados los centros de Medina de Pomar y Villadiego; las obras de este último están prácticamente finalizando por lo que se vuelven a equivocar al calificar su estado de ruinoso.

Si que es cierto que dificultades e imprevistos que han surgido en la construcción del Centro de Salud de los Cubos a lo cual se han añadido actos vandálicos (rotura de cristales, puertas, lavabos, etc.) han retrasado su puesta en funcionamiento pero ustedes entenderán que el INSALUD no es el responsable del estado del edificio en tanto no sea entregada la obra, del mismo modo que tampoco es responsable de la seguridad en el Municipio. Es previsible que, si no surgen nuevos destrozos, según compromiso de la empresa constructora, el Centro sea entregado al INSALUD el día 15 de Mayo con lo que se pondrá en funcionamiento en lo que resta de mes. Antonio Arauzo. Director provincial del INSALUD».

Precisiones de Enrique del Diego a «La Costa del Arlanzón»

Burgos (DB).— La Comisión Municipal de Cultura del Ayuntamiento de Burgos y a través de su presidente Enrique del Diego, hizo público ayer un escrito para su inserción en nuestras páginas. Dice lo siguiente:

«Queridas Mery y Ana:

Desde la costa del Jordán y del mar de Galilea llegué ayer lunes, a esta otra, más entrañable, del Arlanzón, y lo primero que hice es leer vuestra encantadora crónica semanal y os confieso que casi me quedo como la mujer de Lot, o sea convertido en estatua de sal. Como véis se nota el viaje a Israel.

Y es que como a Casta y Susana —las de la verbena de la Paloma, sólo que al revés— ha habido algún don Hilarión que os ha «dado el opio», que para eso era boticario, en lo del Poema de Fernán González. Decíais en vuestra «Costa», y destacábais «la valiosa contribución del Ayuntamiento» y afirmábais «el meritísimo empeño, venturosamente logrado de la Asociación de Libreros». Puede que empeñados sí que salgan, como luego explicaré, pero ni lo espero ni lo quiero, porque al fin y al cabo ellos son, los libreros, los que van a poner los dineros para pagar la obra.

La versión exacta es otra. El libro sobre el poema de Fernán González —exactamente igual que ocurriera con el otro poema, el de Mío Cid— ha sido concebido, engendrado, parido y alumbrado por este Ayuntamiento y por la Comisión de Cultura que presido. Y para más detalles os diré que desde la idea de editarlo, reproduciendo el facsímil original, solicitando los permisos al Patrimonio Nacional que es su propietario; la elección del excelente equipo autor de los trabajos que acompañan a la obra; el permiso oportuno al gran Zanetti para reproducir el mural de la Torre de Santa María; el tipo de letra, la textura del papel, la encuadernación, la introducción del alcalde, todo ha sido gestionado y culminado en esta vuestra casa. Y hasta el acuerdo con la Asociación de Libreros —con cuyo presidente, aunque parezca raro, me entiendo bastante bien— salió y se culminó desde la Casa Consistorial, todo ello con el visto bueno del alcalde, que es quien me dio el «placet» y efectuó el disparo de salida.

En tono familiar os diría que el padre de la criatura ha sido —permitidme que siga presumiendo como San Pablo— este presidente y el pariente más próximo —entre otros varios, todos municipales— Jesús Jabato. La Asociación de Libreros, en todo caso, es el padrino que puede no pertenecer a la familia, pero sin cuya mediación la idea —esto es cierto— habría tenido dificultades, porque el Ayuntamiento es mal negociante y peor comerciante, o sea que ellos ponen los dineros y obtendrán sus lógicos y legales beneficios, lo cual es absolutamente legítimo.

Esta es, encantadoras Ana y Mery, la versión auténtica. No es el Ayuntamiento —de quien son y están registrados todos los derechos legales— el que ha colaborado en la obra, sino quien la ha realizado absoluta y totalmente, y la Asociación la que ha asumido el pago de los 3.000 ejemplares —de los cuales hay que deducir 150 que habrán de entregarse como canon obligado al Patrimonio Nacional y otros tantos a los autores—. Y junto con este compromiso el riesgo de la venta y el trabajo de la distribución, que es lo suyo. O sea que hay que dar al César lo que es del César, al Ayuntamiento lo que del Ayuntamiento es, y a la Asociación de Libreros, lo que a ella le corresponde. Y todos tan contentos.

¡Shalom, Mery y Ana! Como dicen allá por Israel, aunque una cosa es desear la paz y otra conseguirla, que eso, como véis, es más difícil. Os envío un beso, un abrazo y os quiero un «montón».— Enrique del Diego Simón. Presidente de la Comisión de Cultura del Excelentísimo Ayuntamiento de Burgos».

«Reina» de la Unión Artesana

La Sociedad Unión Artesana que ha cumplido 81 años de su fundación, acaba de celebrar con brillantez la fiesta de nombramiento y proclamación de la «Reina» 1989, señorita María Sonia Gil Calleja que aparece en la fotografía junto con la «Reina» saliente, señorita María del Mar Sáinz, el alcalde de la ciudad señor Peña San Martín y el presidente de la Unión Artesana, señor Sánchez Hernández, en el hotel «Corona de Castilla» donde tuvo lugar la fiesta. — Foto Miguel.

Feria de Abril en el Casino

La II Feria de Abril en los salones del Círculo de la Unión, organizada por el Club Juvenil de esta Sociedad, ha constituido un gran éxito. La Asociación Ballet de Elena Munguía ofreció una alegre muestra de su repertorio folklórico andaluz y el espectáculo cosechó calurosos aplausos. — Foto Miguel.

PRESENTACION

Tuna del Profesorado de E.G.B. de Burgos

Presentación de la Tuna del Profesorado de EGB.— *El próximo sábado, día 29, a las ocho de la tarde y en el Auditorio de la Caja del Círculo (calle Julio Sáez de la Hoya), tendrá lugar el acto de presentación pública y oficial de la Tuna del Profesorado de EGB de Burgos que será apadrinado por la Tuna femenina de Enfermería, de Valladolid, la cual también actuará durante la fiesta. Colaboran en el acto el Ayuntamiento y la Caja de Ahorros del Círculo Católico de Burgos.*

M.C.D 2018

A primeros de junio será inaugurado el polígono industrial de Villalmanzo

Burgos (R. Granja).—Como respuesta a la necesidad de dotar a la comarca de Lerma de suelo urbanizado para uso industrial, la sociedad pública de la Comunidad de Castilla y León, Gestión Urbanística de Burgos —Gestur Burgos— está realizando la urbanización del Polígono industrial de Villalmanzo. La obras, en avanzado estado de construcción estarán terminadas en los proximos meses de mayo o junio.

«Gestur era consciente de la necesidad de dotar a la zona de Lerma de suelo urbanizado para uso industrial. Es por eso que, apoyado en la ventajosa situación geográfica, el eje de la N-1 y las expectativas de promoción industrial de la zona, consideramos la posibilidad de localización del futuro polígono en su alfoz», manifestó a DB Juan José Silleras, director de esta sociedad pública de ámbito regional.

«En este sentido, dijo, se optó por la búsqueda de Villalmanzo, término contiguo a Lerma —les separa una distancia de poco más de dos kilómetros— de los terrenos adecuados para la implantación del futuro polígono, apoyados en esta proximidad, en su ubicación en el eje de la N-1 y en las posibiliaddes que ofrecía la planificación adelantada de esta promoción en orden a coordinar su diseño con el entonces proyecto de la autovía, actualmente en ejecución».

«Los acuerdos con el Ayuntamiento de Villalmanzo para promocionar la clasificación de suelo industrial en su término y el convenio suscrito entre esta corporación, la entonces Consejería de Obras Públicas, la Diputación y Gestur han permitido, añadió, en un tiempo record, contar con los instrumentos válidos del planeamiento y afrontar la realización de este nuevo polígono».

Sobre las comunicaciones de acceso, Juan José Silleras indicó que la coordinación con la subdemarcación de Carreteras, «ha permitido prestar con la máxima garantía la necesaria accesibilidad al polígono industrial, recogiéndose en el diseño de la autovía un enlace completo y vías de servicio para su conexión con Lerma».

La actuación, actualmente en ejecución, consiste en la realización de la urbanización del primer sector del Polígono Industrial de Villalmanzo y la subsiguiente promoción y venta de las parcelas resultantes, como apoyo a la infraestructura de la zona de Lerma y dentro del cumplimiento de unos objetivos más amplios de Ordenación Territorial para la provincia de Burgos».

«Estos objetivos, explicó, están basados en la potenciación de las cabeceras de comarca con vista a un mejor aprovechamiento de sus recursos naturales, fomentando instalaciones transformadoras de materias primas, y evitando el actual despoblamiento mediante la creación de puestos de trabajo estables, para lo que la creación de suelo industrial suficientemente dotado es una tarea básica.

Según Juan José Silleras, las gestiones para la venta de las parcelas «se han iniciado ya a un buen ritmo».

Las empresas que se instalen en este polígono podrán acogerse a las subvenciones que concede la Ley de Incentivos Regionales que establece ayudas hasta el 50 por ciento de la inversión con fondos de la Comunidad Europea y de la Administración Central.

El polígono goza además de las máximas ayudas que establecen el Estado y la Administración Regional para el fomento de la inversión y el empleo.

El polígono cuya inauguración se prevé que sea para junio, cuenta con una superficie bruta urbanizada de 73.722 metros cuadrados y una superficie neta de parcela de 43.465 metros cuadrados.

En cuanto a los servicios a pie de parcela, el polígono dispone entre otros, de caudal suficiente abastecido por la red municipal con una dotación media de 0,3 litros por segundo y hectárea bruta. Cuenta a su vez con una red de saneamiento que vierte a la red municipal, y una canalización subterránea para líneas telefónicas.

POLIGONO INDUSTRIAL DE VILLALMANZO (1.ª FASE)

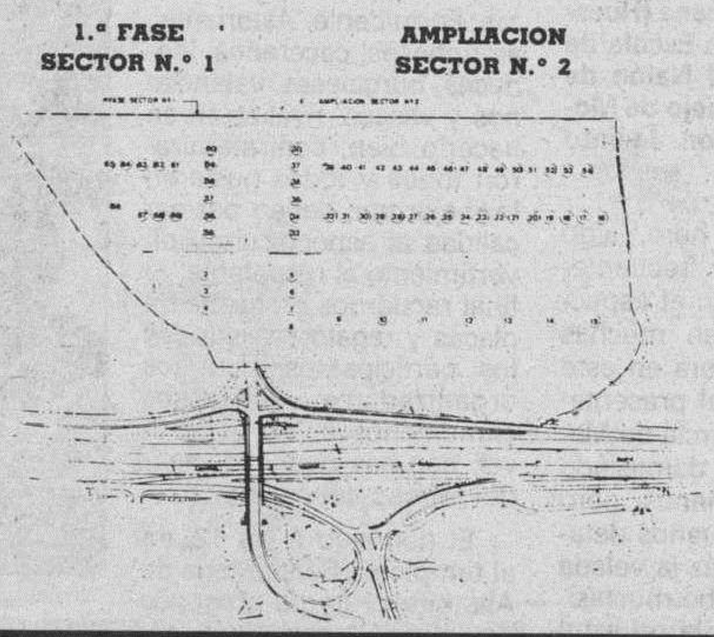

Parcela	Superficie	Parcela	Superficie	Parcela	Superficie	Parcela	Superficie	Parcela	Superficie
1	1.349	15	2.450	29	432	43	432	57	432
2	432	16	522	30	432	44	432	58	432
3	432	17	432	31	432	45	432	59	432
4	432	18	432	32	432	46	432	60	432
5	432	19	432	33	432	47	432	61	432
6	432	20	432	34	432	48	432	62	432
7	432	21	432	35	432	49	432	63	432
8	483	22	432	36	432	50	432	64	432
9	2.100	23	432	37	432	51	432	65	432
10	2.100	24	432	38	432	52	432	66	624
11	2.100	25	432	39	432	53	432	67	432
12	2.100	26	432	40	432	54	810	68	432
13	2.100	27	432	41	432	55	432	69	432
14	2.100	28	432	42	432	56	432	comercial	834

A.P.A. y el Ayuntamiento solicitan una Escuela de Deporte en Villarcayo

Villarcayo (María Jesús Gutiérrez González).— La A.P.A. (Asociación de Padres y Alumnos) del Colegio Nacional «Princesa de España» y el Ayuntamiento de Villarcayo de Merindad de Castilla la Vieja desean conseguir un saludable y fantástico proyecto: la creación de una Escuela de Deporte en Villarcayo para las Merindades. La idea es que la Escuela ofrezca formación deportiva en atletismo, baloncesto, voleibol, balonmano, natación, futbito, montañismo, gimnasia rítmica y deportiva, etc.

Las exigencias mínimas de infraestructura serían el local, entrenadores, material deportivo, seguros..., que por el momento ni APA ni el Ayuntamiento se pueden permitir.

Animados por los innumerables beneficios y motivados por la afición que crearía la Escuela del Deporte, se han solicitado ayudas y subvenciones a la Diputación, Junta de Castilla y León y a algunas Federaciones. Sólo queda esperar a que los organismos sepan captar la importancia del proyecto, aporten las debidas prestaciones económicas y hagan viable el que por ahora es un bello y trascendental proyecto. Villarcayo cuenta con instalaciones deportivas municipales, tales como el frontón, campo de fútbol, piscinas, boleras..., además estarían las pistas de los colegios, instituto (un polideportivo aún sin terminar) y Formación Profesional. Servicios tan dispersos que requieren una mínima unidad organizativa, continuidad y nuevas ofertas, todo ello se conseguiría a través de la mencionada Escuela del Deporte para las Merindades.

Estudiantes granadinos visitan el pueblo natal de don Andrés Manjón

Sargentes (Joaquín Cidad Pérez).—Las alumnas y alumnos de 8.º curso de EGB de las escuelas de Quinta Alegre del Avemaría de Granada han realizado un viaje de estudios. En su ruta han incluido Burgos, capital, y una escapada hasta Sargentes.

Bailando sevillanas delante del busto de don Andrés Manjón.

En Sargentes visitaron la iglesia, donde fue bautizado don Andrés, la segunda del Avemaría fundada el 1892 para niñas de la localidad, el colegio para niños levantado el 1917 y la casa, donde vino al mundo. Antes habían visto las instalaciones petrolíferas, siendo atendidos y recibiendo explicaciones del directivo señor Villaseca.

Era un grupo de setenta estudiantes con cuatro profesores como responsables. El autobús tenía dos pisos.

Se intercambiaron recuerdos. Dejaron los granadinos un hermoso plato de cerámica expresamente fabricado como recuerdo del I Centenario de las Escuelas del Avemaría; llevaron publicaciones y postales.

Cantaron el himno de las Escuelas del Avemaría dentro del templo, un tanto revuelto por unos arreglos en curso y bailaron delante del busto de don Andrés (no pocos andaluces llevan el cante en la médula). Les acompañaba el señor Chavarino, alumno y maestro del Avemaría, granadino afincado en Burgos, entusiasta admirador de don Andrés, embajador espontáneo entre las dos ciudades.

Las escuelas de Quinta Alegre fueron abiertas por don Andrés en Granada el año 1901, después de la llamada Casa Madre (1889) y de las del Triunfo (1900); posteriormente levantó el Seminario de Maestros (1905) y la de las Vistillas (1907), todas ellas en Granada.

Se está preparando un viaje de gentes de la Lora y sus alrededores a Granada con motivo del I Centenario de las Escuelas del Avemaría.

II JORNADAS CULTURALES AGRICOLAS

ALBILLOS (Burgos) 24 al 28 de Abril

ESCUELA DE CAPACITACION Y EXPERIENCIAS AGRARIAS

«PRINCIPE FELIPE»

HOY, MARTES, 25 DE ABRIL

10,00 h.: «La mecanización agraria». D. Luis Márquez (Catedrático de la Escuela Superior de Ingenieros Agrónomos de Madrid).

12,00 h.: Concurso de habilidad con tractor.

16,30 h.: «Avances en biotecnología de la reproducción animal». D. Félix Pérez y Pérez (Catedrático de Cirugía de la Universidad Complutense).

18,00 h.: Exposición «Instrumentos de cuerda», de Andreas Yianacou.

19,00 h.: Teatro grupo «ESPLIEGO»

colabora

CAJA DE AHORROS DEL CIRCULO CATOLICO

M.C.D 2018

Constituyó un éxito el II Festival Folklórico Nacional de Miranda

Miranda (Salvador Moneo).—Con gran éxito artístico y de público se ha celebrado en nuestra ciudad el II Festival Folklórico Nacional organizado por el Grupo de Danzas Jacinto Sarmiento A.S. con motivo de la fiesta Autonómica de Castilla y León. Han participado los grupos Danzas de Maragatería de Astorga (León), Aires Monegrinos de Sariñena (Huesca), Ikusgarri de Portugalete (Vizcaya), La Escola de Danses, de Xátiva (Valencia), Brisas del Nalón de San Juan de la Arena (Asturias), Sabor Añejo de Motehermoso (Cáceres), y el grupo anfitrión Jacinto Sarmiento.

Los actos comenzaron el sábado con la concentración de los grupos en la Plaza de España a las cinco de la tarde y tras del recibimiento y presentación a las autoridades se desarrolló un precioso desfile por las calles de la ciudad.

A las 10,30, de la noche estaba anunciado el festival en el Teatro Cinema, pero se retrasó en su comienzo más de media hora, algo que suele ocurrir frecuentemente cuando en el espectáculo intervienen muchas personas como era en este caso. También el presentador Desiderio García de María se extendió demasiado en los prolegómenos, pero bueno, son pequeños detalles, por lo demás la velada fue preciosa, hubo muchísimos aplausos y la muestra que se nos ofreció del variado y rico flolklore nacional, resultó extraordinaria, por la variedad de vesturios, instrumentos y formas de interpretar las ancestrales danzas. Formidable. Asturianos, aragoneses, cacereños, leoneses, burgaleses, valencianos y vascos, rivalizaron en hacerlo bien, confraternizaron todos y todos pusieron lo mejor que tienen por dar calidad al espectáculo y divertimiento al respetable. Al final recuerdos en forma de placas y regalos para todos los participantes, para los organizadores y elogiosos comentarios sobre el festival, con ese pequeño lugar del retraso del comienzo.

El domingo a las 12, en el templo de Santa María de Altamira el grupo aragonés nos ofreció la misa aragonesa de P. Santamaría. Mucho público y magnífica la actuación de los de Sariñena. Y después en la Plaza de España nueva actuación de los grupos , que ofrecieron un bello espectáculo.

Para la Asociación Cultural Jacinto Sarmiento —que estrenó domicilio social en la calle de San Juan 10— nuestro aplauso.

Grupo «Jacinto Sarmiento» Miranda de Ebro.

Diálogos callejeros

Emege

—Buenos días, don Juanito... ¿Vamos a dar un paseo...?

—Si es cortito... porque ando mál con esta rodilla...

—¿Por qué no lo hace con las dos, como todo hijo de vecino...?

—¡Vaya, hombre...! Ya empezamos con la burra a brincos... ¿Dónde vamos?

—En que anda usté mal con una rodilla...

—Bueno, vale, ¿no? Podíamos echar un vistazo a esos terrenos donde dicen que se instalará la Papelera.

—Y de paso nos fijamos un poco en las choperas esas que he oído las están destrozando, que rompen los plantones, los queman... ¡qué sé yo...!

—No me extraña, porque si rompen las cosas dentro de la misma ciudad ya me contará usté en las afueras...

—Si se lo tengo dicho... aquí o se emplea mano dura con todos esos bestias o no se conseguirá evitar esos desmanes...

—Y el parque... ¡cómo está el parque, tío! Da pena verlo...

—Ahora dicen que van a levantarlo entero...

—Ya, pero si al día siguiente vuelven las hordas gamberriles a hacer de las suyas... como aquel que tiene tos y se corta el pelo al cero, no conseguiremos nada...

—O menos...

—El caso es que no son más que cuatro tiparracos...

—Pero hacen daño como si fueran un montón y a las pruebas me remito... farolas rotas, papeleras destripadas, bancos desguazados, árboles desgajados...

—No siga, macho, que va a dejar esto como un paisaje lunar...

—En cambio, ¡Ya ve usté...! hay que reconocer que cada vez hay más jovenes que dedican sus ratos de ocio a la cultura, ¿vio lo del festival del Jacinto Sarmiento...? Una maravilla...

—Pues por eso da más rabia lo que hace esa minoría de energúmenos... cuando tantos y tantos se preocupan por elevar la cultura de los pueblos, ellos, ¡hala...! a descuajeringar las cosas...

—Y, ¿qué hacemos?

—Darnos un paseo, ¿no?

—Bueno...

VI Torneo de fútbol juvenil «Los Diablos»

Tras disputarse los partidos de la sexta jornada del VI Torneo de fútbol juvenil «Los Diablos» patrocinado por la Concejalía de Juventud y Deportes, la clasificación general está dominada por el equipo Hermanos Maristas con 8 puntos, seguido de F.C. Crucero con 6 puntos. En los máximos goleadores destaca Oscar Pérez Bajo del HH. Maristas con 10 goles.

VII Torneo de baloncesto «Los Diablos»

Jugados los partidos de la 20.ª jornada la clasificación general la lidera el equipo Vespa Puch Mayordomo con 27 puntos, Los Diablos Olimpia con 27 puntos, y en tercer lugar Bar Civic con 24 puntos. El miércoles, día 26, se disputarán los partidos que habían sido aplazados.

Mesas redondas: «La Lengua y su didáctica»

Desde el día 23 de febrero y hasta el 23 de mayo, se están desarrollando en el Centro de profesores de Miranda unas mesas redondas sobre la Lengua y su didáctica, dirigidas a profesores de Lengua de E.G.B. y EE.MM. con el fin de detectar posibles necesidades del profesorado de Lengua para organizar actividades el próximo curso.

Las materias que se han impartido son Lengua oral (23 de febrero), Lengua escrita (14 de marzo) y Lengua y Literatura como objeto de conocimiento (18 de abril), y la última jornada que será el 23 de mayo tratará sobre nuevas tecnologías aplicadas al campo de la Lengua.

Finalizaron los actos de la IV Fiesta del Libro

Durante esta semana se han venido celebrando los actos, organizados por el Centro de Profesores de nuestra ciudad, que han tenido por objeto fomentar la lectura entre los alumnos a través de ellos, y coincidiendo al mismo tiempo con la Fiesta anual del Libro.

El pasado lunes 17 y el martes 18 la escritora Marina Romero comenzó los encuentros con los niños en los centros educativos, que prosiguieron el miércoles 19 y el jueves 20 con el autor Juan Farias para poner punto final el viernes 21 con el escritor Pablo Zapata. En la tarde del miércoles en la sede del CEP el autor Juan Farias participó en un café-coloquio con los profesores, mientras que Pablo Zapata presentó el viernes en el salón de actos de la Caja de Ahorros del Círculo Católico su libro «La Cueva del Toloño» a todos los presentes.

Además todos estos días en el salón de exposiciones de la Caja de Ahorros Municipal de 7 a 9 de la tarde ha tenido lugar una muestra de libros para la paz y de naturaleza, que también han podido visitar los centros de enseñanza en horario lectivo.

Por otra parte, la única actividad programada para conmemorar esta cuarta edición de la Fiesta del Libro que aún no ha concluído es una exposición itinerante de libros para preescolar por los Centros que finalizará el 30 de abril.

El viernes, zarzuela en el Teatro Cinema

El próximo viernes 28 de abril, en el Teatro Cinema a las 8,30 de la tarde se representará la zarzuela «Luisa Fernanda» por la Compañía Lírica Española, bajo la dirección de Antonio Amengual. Este acto está organizado por el Excmo. Ayuntamiento de Miranda, Concejalía de Promoción Cultural.

«Luisa Fernanda» es una Zarzuela en tres actos, original de Federico Romero y G. Fernández Shaw, con música del maestro Moreno Torroba. El reparto está constituído del modo siguiente: Luisa Fernanda está interpretada por las sopranos M.ª Eugenia Corrochano y M.ª Eugenia Martínez; la duquesa Carolina por Josefina Meneses y Pilar Moro (sopranos); Mariana por Delmira Olivera (1.ª actriz cómica) y Ana M.ª Amengual (tiple cómica); Rosita por María Luisa Villoria (actriz); Vidal Hernando por Mario Ferrer, Manuel Garrido y Martín Grijalba, (barítonos); Javier Moreno por Ricardo Jiménez, Ricardo Muñiz y Enrique G.ª Requena (tenores); Aníbal por Alberto Agudín (tenor cómico); don Florito por Rafael Varas (primer actor cómico); Luis Nogales por Carlos del Val (actor genérico); Bizco Porras por Carlos Centola; Jeromo por Luis Parrilla (actor); don Lucas por Ramón Arrieta (actor cómico), todos ellos dirigidos por Antonio Amengua, y bajo la dirección musical de Dolores Marco.

El director Antonio Amengual nace en Andalucía, (Cádiz), y muy pronto se traslada a Barcelona y más tarde a Madrid, donde cursa estudios. A los 16 años se inicia en el teatro con José Tamayo, en la Compañía Lope de Vega. En 1961 pasa a formar parte de la Compañía Lírica «Amadeo Vives» y ya no abandonaría el género por el que ha llegado a sentir auténtica pasión. En 1974 decide formar la Compañía Lírica Española con la que lleva catorce años de labor continuada.

Actos de la Unión Democrática de Pensionistas

La Asociación Comarcal de Pensionistas y Jubilados ha organizado varios actos: mañana, día 26, miércoles, a las 12 del mediodía en la parroquia de San Nicolás, una Santa Misa en sufragio de todos los pensionistas y jubilados fallecidos de la Asociación. El día 27 jueves, en el Polideportivo Municipal de Anduva, a las cinco de la tarde tendrá lugar una asamblea general en la que se tratarán diversos temas, destacando entre ellos información del IX Congreso Confederal celebrado en Logroño los días 11, 12 y 13 de mayo de 1988.

REVISTA ESPECIAL FIESTAS DE SAN JUAN DEL MONTE

MIRANDA DE EBRO

VIERNES, DIA 12 DE MAYO

***con* DIARIO DE BURGOS**

Para reserva de espacios publicitarios ponerse en contacto teléfono 31 17 61, de nuestro corresponsal en Miranda de Ebro.

Cierre del especial día 2-5-89

M.C.D 2018

El Ayuntamiento de Aranda firmará hoy el Convenio con SODICAL

Aranda de Duero, (Aurora Lázaro).-- A las 13 horas de hoy martes 25 de abril el Ayuntamiento de Aranda, a través de su Oficina de Promoción y Desarrollo, firmará el Convenio que se ha venido anunciando de colaboración con la Sociedad para el Desarrollo Industrial de Castilla y León, SODICAL. Igualmente, dentro de este campo de incentiva empresarial, se ha organizado una demostración de los servicios de la Oficina Integrada de Telecomunicación y de la Euroventanilla de Bilbao.

La Sociedad para el Desarrollo Industrial de Castilla y León, SODICAL, nació en 1981 como instrumento de promoción industrial de Castilla y León, dentro de la iniciativa del INI de creación de una serie de Sociedades Mercantiles públicas que apoyarán el desarrollo industrial de determinadas regiones del país. Esta iniciativa también fue apoyada por la Junta de Castilla y León y una gran parte de las entidades financieras que actúan en la región.

Los servicios de SODICAL están dirigidos prioritariamente a la pequeña y mediana empresa en aquellos proyectos industriales de creación o ampliación que se estimen viables. En este sentido, vienen actuando en tres líneas: la actividad inversora y financiera, de promoción industrial y de prestación de servicios. El Ayuntamiento de Aranda aprobaba la semana pasada en un pleno la firma de este convenio, que se considera interesante por las facilidades que puede presentar a la hora de que Aranda pueda ser elegida por una serie de empresas para su establecimiento o ampliación.

Demostración sobre los servicios de la Oficina Integrada de Telecomunicaciones

Por otra parte, la Oficina Municipal de Promoción y Desarrollo y la Federación de Asociaciones de Empresarios han organizado para el miércoles 26 de abril a las 11 de la mañana una demostración práctica en la Caja de Ahorros del Círculo sobre los servicios dirigidos a las empresas, propios de la Oficina Integrada de Telecomunicación, que se está promocionando. Estos servicios se agrupan en tres áreas: de comunicaciones, (transmisión de datos, acceso a las redes IBERPAC y RTC, telex, telefax, videotex, teletex, telefonía móvil automática), de apoyo a la gestión empresarial, con aplicaciones informáticas de contabilidad, facturación, nóminas y stocks, y otros servicios, como Central de Seguridad, transferencia electrónica de fondos, reserva de viajes, radiobúsqueda y transmisión de datos.

A la charla, que será ofrecida por IBM, están invitados todos los empresarios interesados.

Charla informativa sobre los servicios de la Euroventanilla

Dentro de esta línea de actuaciones, se ha organizado también una charla informativa sobre los servicios que desde hace un año y medio viene realizando el Centro Europeo de Información Empresarial, también conocido como «Euroventanilla», que está situado en Bilbao. Será el viernes 28 de abril a las 11 de la mañana en la Caja de Ahorros Municipal de Aranda. y la impartirá José de la Rosa, Director del Centro de Información.

Los servicios de dicho centro, dirigidos a la empresa, pueden ser considerados de tres tipos: información, (modificaciones legislativas, normas técnicas, programas de investigación y desarrollo, transferencia de tecnología, acceso a financiación, oportunidades comerciales, licitaciones y contratos públicos), asistencia en el procedimiento para acceder a fondos y participar en programas comunitarios, para trasladar los problemas y sugerencias de empresas y sectores, y resolver situaciones anómalas que surjan en el proceso de realización del Mercado Unico, y promoción.

Agradable noticia naturalista en la capital de la Ribera.— *Las cigüeñas son estos días noticia en la villa de Aranda, debido al sencillo hecho de que por fin están construyendo un nido en la torre de la iglesia de Santa María. El suceso está causando auténtica expectación ya que desde hacía muchos años la capital de la Ribera no podía contar entre sus torres con estos apreciados e inofensivos animales a pesar de que siempre han merodeado por las cercanías. El Grupo Naturalista AFFA les colocó en un lugar de la citada iglesia un nido hace dos años, pero no les debía gustar del todo esa casa regalada y han decidido construirse una propia, con materiales elegidos por ellas mismas y en un lugar más elevado desde el cual sin duda tendrán una vista de la ciudad y cercanías envidiable. El hecho tiene su trascendencia porque Aranda contará ya para siempre con la presencia de las cigüeñas. Foto Lara*

Los trabajadores de Michelín acuerdan firmar el convenio

Los trabajadores de Michelín acordaron por mayoría el pasado domingo, tras la celebración de una asamblea, firmar el convenio de la factoría Michelín, después de que la empresa presentara una última oferta como definitiva. Las negociaciones han sido largas y algo conflictivas, existiendo incluso un cierto riesgo de que se secundara una huelga aplazada en el último momento. A la asamblea del domingo asistieron cerca de 700 trabajadores de los cuales un 65 por cien votaron a favor de la firma, 27 por cien en contra, 6 por cien en blanco y un 2 por cien nulo. El convenio es considerado aceptable por lo general, aunque algunos sindicatos, como UGT y USO no lo ven tan positivo.

Miembros de la Federación de AA.VV. asistieron a un encuentro de la CAVE en Ferrol

La presidenta de la Federación de Asocaciones de Vecinos de Aranda, Lourdes Delgado, y otros dos miembros más, Julio del Valle y Pedro Vicario, han viajado este fin de semana a El Ferrol para asistir a unas Jornadas de Federaciones de Vecinos que se han desarrollado en la Escuela Universitaria de Ingeniería Técnica Naval de esta localidad gallega. En total han asistido 49 Federaciones u Confederaciones, reuniéndose 270 participantes que vienen a representar aproximadamente a 1.100.000 asociados.

El primer día tuvo lugar la recepción y acreditación. Se aprobó también el acta de apertura, que contenía un informe de la gestión anterior. Por la tarde se celebraron dos ponencias: la primera sobre el pasado, presente y futuro de la CAVE, (Confederación de Asociaciones de Vecinos), que se debatió durante seis horas y que fue valorada positivamente. Posteriormente se realizaba una segunda alrededor de la participación ciudadana.

El sábado se debatían las conclusiones durante toda la mañana aprobándose las dos comisiones con algunas modificaciones, además del presupuesto. Igualmente se votó una nueva secretaría para el próximo período y que se situará en Barcelona. Además, se debatió el lugar donde se localizará la próxima sede, eligiendo Canarias por la existencia de caciquismo y falta de libertades. Albacete, la otra alternativa, se dejará como sede para una asamblea extraordinaria que gire en torno a temas europeos. El objeto es intentar integrarse desde la CAVE en los movimientos vecinales europeos. La valoración de la reunión en Ferrol fue valorada positivamente por los miembros de la Federación arandina.

Por otra parte, los asistentes arandinos entregaron el borrador de los Estatutos de las Federaciones que le había sido encargado y sobre el cual se comenzará a trabajar buscando la consecución de una Confederación Regional de Asociaciones de Vecinos. De momento, el 6 de mayo la Federación de Aranda está citada para debatir en Medina del Campo la Ley de Atención Social con la cual las Federaciones no están de acuerdo.

Exitos de clubs provinciales en el Campeonato Regional de karate por kyus, (grados).

El pasado sábado 22 de Abril se celebró en Zamora el Campeonato de Castilla y León de Kumite, (modalidad de combate), por grado de cinturón con la participación de unos 150 competidores masculinos y femeninos, donde cabe destacar la buena participación de los competidores burgaleses, pertenecientes a un club de Aranda de Duero, (Hiroshima), y otro de Burgos, (Ananko).

Los arandinos obtuvieron considerables éxitos en el kuys azul, ya que tres miembros del club Hiroshima ocuparon los puestos más importantes: Miguel Angel García consiguió el título de Campeón de la región, y clasificados en tercer lugar Javier Martínez Ruano e Ignacio Martín Cabestrero. En el kyus marrón quedó subcampeón Roberto Luis Santos, del club burgalés Ananko. Por último, en la categoría femenina, resultó clasificada en tercer lugar Rosa Eva Calvo, también de este club.

Por otro lado, hay que destacar la correcta participación del público, que siguió con entusiasmo todo el campeonato. Con estos resultados se demuestra que el karate burgalés sigue subiendo dentro del palmarés regional, sobre todo si se tiene en cuenta que la participación burgalesa era menor a la de otras provincias y que se consiguieron tres trofeos para Aranda y dos para Burgos.

Agenda:

Farmacia de guardia: Luis Mira Berzosa. Plaza Mayor, 30.

Hoy comienzan las Jornadas de mentalización y compromiso ante el paro de la COSPAC

Aranda de Duero (A.L.).— A las 8 de esta tarde dará comienzo en el salón de la Caja de Ahorros Municipal la primera de las charlas que el Comité de Solidaridad con los Parados de Aranda y su Comarca, COSPAC, ha organizado con motivo de la celebración de las anuales Jornadas de mentalización y compromiso ante el paro. Las alternativas concretas que se pueden encontrar en la comarca de Aranda y una campaña simultánea con el objeto de concienciar sobre la gravísima situación del paro, son las principales características de estas Jornadas.

El ciclo de conferencias que la COSPAC ofrecerá este año girará en torno a las posibilidades más claras que se ven como salida al paro en Aranda: la viticultura y la horticultura, completados con una visión panorámica del paro en la Comunidad Económica Europea. El objeto es incidir más en los campos concretos que existen en Aranda para incentivar el paro existente en la comarca. Hoy, martes 25 de abril, tendrá lugar la primera conferencia bajo el tema «Paro y Mercado Común», que impartirá Fernando Sáiz, Letrado del Ministerio de Trabajo. El miércoles 26 se ofrecerá una charla sobre «La renovación de viñedo en la Ribera del Duero», a cargo del Consejo Regulador de la Denominación de Origen «Ribera del Duero», y la tercera conferencia tendrá lugar el jueves, 27. El tema, «La horticultura bajo abrigo, (invernaderos)», impartida por especialistas de Hortifrías, de la localidad burgalesa de Frías.

Paralelamente, la COSPAC ha editado unos trípticos en los que se da información del Comité, sus actividades y luchas en contra del paro en la comarca, y la situación de éste según los últimos datos recabados en Aranda de Duero el pasado mes de febrero. Se trata de concienciar a la gente de un problema que afecta a todo el mundo y que puede agravarse mucho más en los próximos años, con los importantes cambios socio-culturales que comporta. Se pide también la colaboración económica de todos aquellos que estén interesados, ya que el COSPAC no dispone precisamente de medios económicos adecuados que le permitan llevar más adelante y mejor muchos de los objetivos que se plantean.

La marcha de ASADEMA se desarrolló con normalidad

Aproximadamente 1.800 personas participaron en la VI Marcha que ASADEMA había organizado para el domingo. Amaneció una mañana que amenazaba lluvia pero los participantes que iban a recorrer andando (o corriendo), los 26 kilómetros no se arredraron y fueron premiados finalmente con un día espléndido. No hubo incidencias de ningún tipo. El primer participante que llegó a la meta fue un habitual corredor, Antonio Miranda, y lo mismo sucedió con los inmediatamente siguientes. Por la tarde llegaron los restantes. En conjunto, se calcula que se ha recaudado algo más de dos millones, cantidad parecida a la de la edición pasada.

OFICINA MUNICIPAL DE PROMOCION Y DESARROLLO

Información sobre la Lonja Agropecuaria de Aranda de Duero

FECHA DE CELEBRACION: 22 de Abril 1989

COTIZACIONES AL CIERRE:

PATATAS	Blanca	s/c	
	Desirée		
CEREALES	Trigo (no panificable)	25,75	ptas. kg.
	Trigo (panificable)	26,—	» »
	Cebada (2 carreras)	24,—	» »
	Cebada (6 carreras)	23,75	» »
PORCINO CEBADO	Selecto (90/96 kg.)	147	ptas. kg. vivo
	Normal (96/105 kg.)	142	» »
	Graso (más de 105 kg.)	145	» »
	Cerda desvieje	95-105	» »
LECHONES	20 kg. selecto	290	ptas. kg. vivo
	20 kg. corriente	285	» »
GANADO VACUNO	Ternera carne blanca		ptas. kg. canal
	Ternera carne rosada	500	» »
	Añojos extra	500	» »
	Añojos primera	470	» »
	Añojos corriente	430	» »
	Vacas extra	430	» »
	Vacas primera	410	» »
	Vacas segunda	385	» »
	Vacas industria		» »
GANADO OVINO	Corderos (hasta 20 kg.)	340	ptas. kg. vivo
	Lechales (hasta 11 kg.)	540	» »
	Ovejas	90	» »

Comentario:

- PATATAS: Sin cotizar.
- CEREALES: Repetición de precios. Cebada, baja de 0,50 ptas. kilo. Aumento de la oferta.
- PORCINO CEBADO: Descenso de 3 ptas. kilo. Mercado equilibrado.
- LECHONES: Mercado muy confuso, donde a pesar de la fuerte oposición del sector productor, se ha producido un descenso de 10 ptas. kilo.
- VACUNO: Repetición de precios por falta de información.
- OVINO: Tras dos semanas de inasistencia de los representantes del sector, esta semana se ha vuelto a cotizar. Corderos el mercado está muy animado. En Lechales mercado inestable.

La PROXIMA SESION de la Lonja se celebrará el día 29 de Abril 1989, a las 13 horas

CONSULTAS TELEFONICAS: 50 72 74 (Contestador Automático)

M.C.D. 2018

Acto inaugural de la Semana de Cultura de Medina de Pomar.

Excelente comienzo de la Semana Cultural en Medina

Medina de Pomar (Emilio González Terán).— No ha podido tener mejor comienzo la Semana Cultural, pues los actos organizados han resultado a entera satisfacción de todos. A ello han contribuido de manera especial el tiempo espléndido que presidió los actos del sábado y el buen trabajo realizado por los funcionarios municipales para que todos los preparativos estuviesen a punto.

Con la presencia de las autoridades municipales y componentes de la Junta directiva de la Asociación de Amas de Casa «Reina María Cristina», presenciados por una notable expectación, todos los actos realizados dieron comienzo a la hora señalada por la organización.

Abierto el acto por el señor alcalde y tras las palabras de presentación y bienvenida a la Semana Cultural por parte de la presidenta de la Asociación organizadora, nada más aparecer en la pista, el público recibió con un caluroso aplauso al grupo de danzas «Raíces». Con Eladio y Jesús al tambor y a la dulzaina, dirigido por Beno Fernández, el grupo bailó tres danzas; «La rueda chospona», «La danza de San Juan» y la «Jota de Burgos», que fueron aplaudidas por un público deseoso de presenciar nuevamente al grupo.

Con aire folklórico, con sabor a la tierra daba comienzo esta Semana Cultural que tuvo su continuación con el campeonato de Tai-Jitsu y la exhibición de Kárate y la demostración de radio-enlace llevada a cabo por el Radio-Club «Merindades de Castilla».

En las tardes del sábado y domingo han tenido lugar en el corro de la bolera «El Pinar» las tiradas a los concursos destinados a jugadores de primera y segunda categoría socios de la bolera. Discreta puede considerarse la participación de jugadores en este primere concurso de la temporada, «Trofeo Semana Cultural», que este año ha venido a sumarse a los cuatro que habitualmente se vienen celebrando en Medina de Pomar.

Finalizadas las tiradas, los tres primeros clasificados en cada categoría, derribaron el siguiente número de bolos:

—Primera categoría: 1.° Angel Ruiz, 66 bolos; 2.° Julián Ruiz, 62 bolos; 3.° Pedro Peña, 63 bolos.

—Segunda categoría: 1.° Juan Manuel Villarán, 59 bolos; 2.° José Antonio Muga, 56 bolos; 3.° Francisco Muga, 55 bolos.

Los trofeos donados por gentileza de la Caja de Ahorros Municipal de Burgos y la del Círculo Católico, fueron entregados por Balbina Sedano, presidenta de la Asociación de Amas de Casa, y por Tomás Cantera, presidente de la bolera «El Pinar». A continuación los jugadores continuaron tirando por parejas para el campeonato de Castilla y León y que en la categoría individual son válidos los bolos derribados en este campeonato de la Semana Cultural.

Concierto de la Schola Cantorum y recital de guitarra y poesía

Los actos de la tarde tuvieron su continuación con la misa concelebrada en la parroquia Santa Cruz, oficiada por don Alejandro Céspedes, que en su homilía destacó el amplio sentido de la Semana Cultural, siendo cantada por este grupo polifónico burgalés.

Seguidamente, la Schola Cantorum, dirigida por el Padre Javier Cuevas, ofreció un rico concierto en el que interpretó: «Con el vito», «Los gigantones», «Cuando voy a la aldea», «Añoranza», «Eres como la nieve», «Eres alta y delgada» y para finalizar «Grazle Mamma», con doble interpretación de esta última al corresponder a la petición de auditorio.

Esta actuación de la Schola Cantorum de Burgos ha sido ofrecida por gentileza de la Caja de Ahorros del Círculo Católico.

Recital de guitarra y poesía

Un rico recital patrocinado por la Caja de Ahorros Municipal de Burgos puso el broche de oro a la primera jornada de esta semana cultural. Con notable entrada en la sala de cultura de la CAM, a las once y cuarenta y cinco daba comienzo el recital ofrecido por Gustavo Adolfo Ros y Raúl Félix.

El recital fue ofrecido en dos partes, en cada una de ellas fueron interpretadas cinco obras con guitarra y tres poesías. Todas ellas recibieron el merecido aplauso del público presente.

Gustavo Adolfo Ros es un joven concertista de la guitarra, discípulo de don NArciso Yepes. Destaca en su interpretación el tiempo justo y matices sonoros que evidencia el dominio del instrumento. Oirlo es una ocasión de escuchar una fiel interpretación musical.

Después de presentar el receital, Raúl Félix se mostró como un excelente declamador, con una perfecta adecuación de la voz y el gesto, con impecable estilo personal consiguió los aplausos del auditorio.

Teatro por el grupo Zascandil

El grupo de teatro infantil Zascandil ha puesto nuevamente en escena la obra titulada «El raterillo», de Lauro Olmo y Pilar Enciso.

A pesar de ser repetida, la sala de cultura de la Caja de Ahorros Municipal de Burgos volvió a registar otra excelente afluencia de público, ocupando incluso los pasillos.

Con asistencia de las autoridades, una treintena de actores infantiles, con edades comprendidas entre los siete y doce años, llevaron a cabo el reparto de la obra. El argumento, un pueblo que desea construirse un parque, siéndole sustraído el cofre conteniendo el dinero destinado a la construcción del mismo. Las culpas recaen sobre el inocente raterillo, que es quien les facilita la pista para recatarlo. El sumario trata de demostrar que no siempre quien tiene mala fama es el culpable. La obra concluyói con el parque construido.

El grupo de teatro Zacandil viene desarrollando una interesante labor con los niños y ello gracias a la dedicación y tesón de un grupo de jóvenes, que cada día encuentran más dificultades para realizar los ensayos. Para este fin y para la elaboración de los escenarios precisan de un local apropiado que en este momento no disponen. Confiamos que el Ayuntamiento no se muestre ajeno a esta necesidad y por el bien del grupo de teatro y los niños ofrezca una solución.

Primer campeonato de primavera de perdigueros de Burgos

Hoy, martes, finaliza el plazo para la inscripción de los perros que participarán en este campeonato que organizado por el Club Español de Amigos del Perro Perdiguero, cuenta con el patrocinio del Ilustre Ayuntamiento de Medina de Pomar y la Sociedad de Cazadores de esta localidad.

Las pruebas, que tendrán lugar en el campo de tiro «Los Carriscos», consistirán en la caza de faisán.

Los propietarios interesados en preentar sus perros, deberán inscribirlos en el domicilio social del club, calle General Mola, número 24, Burgos, o bien llamando a los números 264140, 269831 y 100313, en este último teléfono preguntando por el señor López Marañón.

El importe de la inscripción se ha establecido en la cantidad de mil pesetas, beneficiándose los socios del club con un descuento del cincuenta por ciento.

El perro campeón de esta edición del campeonato recibirá como premio un trofeo especial, una figura de bronce de un perdiguero, obra del escultor Alfredo Fillol.

Rehabilitación del «Hospitalillo» para Servicios Sociales

Briviesca (José A. Larreategui).—El viernes pasado, celebró sesión extraordinaria el Pleno Municipal. Asisten todos los componentes del Ayuntamiento y presididos por el alcalde , José M.ª Martínez, se estudiaron y aprobaron todos los puntos del Orden del Día, que previamente se habían fijado y dado a conocer a todos los componentes de la Corporación.

Abierta la sesión y una vez leída y aprobada el acta de la sesión ordinaria trimestral, y de la extraordinaria, en que se aprobó el Presupuesto General para 1989, se trataron los asuntos siguientes:

1: Solicitud de ayuda a la Junta de Castilla y León para la realización de actividades culturales. Tras un detenido estudio y examen de la documentación, que deberá aportarse, se acuerda por unanimidad, acudir a la convocatoria de concurso público para la concesión de ayuda económica a entidades locales para la realización de dichas actividades culturales. La base de la petición la constituye el proyecto de actividades culturales, con objetivos generales y concretos para cada una de las actividades que se pretenden desarrollar y que se refieren a: Cinematografía. Primera Semana de Imagen de Autores. Semana de Música Municipal. Taller de Teatro. Representaciones teatrales y concursos, por un total presupuestado de 2.595.000 pesetas. Tal programa ha sido formulado por el encargado-animador de la Casa Municipal de Cultura, con el visto bueno de la Alcaldía.

2.—Solicitud de ayuda a la Junta de Castilla y León para la realización de actividades deportivas. Se acuerda acudir a la convocatoria de ayudas a entidades locales de acuerdo con la orden publicada por la Consejería de Cultura y Binestar Social, publicada el 6 de marzo pasado.

3.—Ayuda económica al INEM para obras y servicios varios comprendidos en el proyecto: dada cuenta de la documentación que comprende el expediente aludido, a fin de contratar personal en desempleo para la realización de obras y ejecución de servicios municipales, cuya documentación técnica y justificativa se aporta, conforme a la normativa que regula la colaboración INEM-Corporacionnes Locles, se acuerda por unanimidad: aprobar el proyecto técnico de «Jardinería», por un total de 15.496.640 pesetas, a realizar por administración directa con personal en desempleo. Segundo, solicitar ayuda al INEM, para la ejecución de dicho proyecto.

4.—Proyecto de rehabilitación y adaptación del edificio, llamado «Hospitalillo», para centro municipal polivalente de Servicios Sociales. Por la presidencia se da cuenta de haber sido redactado este importante proyecto, consistente en la adaptación y redistribución interior de dicho edificio —palacio, de estilo gótico—renacentista y planta cuadrada, que había merecido el dictamen previo y favorable de la Comisión Municipal Informativa de Obras y Urbanismo.

Su presupuesto básico resulta ser de 144.075.680 pesetas con unos objetivos de rehabilitación, que se concretan detenidamente en la Memoria, definiéndose los usos de los diferentes Servicios Sociales que pretende albergar, tales como guardería infantil, Centro de Asistencia Social (CEAS), Centro Ocupacional Comarcal de Disminuidos Psíquicos, Escuela Taller, Sala de Exposiciones y Salón de Actos.

Después de algunas aclaraciones, solicitadas por algún concejal, se acordó: 1.— Aprobar el Proyecto Básico de Rehabilitación y adaptación interior del edificio, con destino a Centro Polivalente de Servicios Sociales, por el prespuesto arriba indicado. 2.—Que se someta a información pública por plazo de 15 días, con envío de ejemplares a la Comisión Territorial de Patrimonio Cultural para su informe preceptivo, y a la Delegación Territorial de la capital para su conocimiento y posibilidad de ayuda directa en su financiación.

5.—Reforma y adaptación interior de la Casa Consistorial. Tras justificar la presidencia la falta de presentación del proyecto, que habrá de recoger importantes obras de habilitación del interior para ampliación de servicios y oficinas, la Corporación se da por enterada sin resolución alguna.

6.—Resolución de peticiones de ayuda para obras municipales con cargo al Fondo de Cooperación Local 1988. Por la presidencia se de cuenta detallada de los acuerdos del 27-7-88 y 22-12-88, por los que se asignan ayudas a este Municipio con cargo al Fondo de Cooperación Local para 1988, a través de la pertinente convocatoria y resolución de la Excma. Diputación Provincial de Burgos, así como las previsiones en materia de plazos y de ejecución de obras.

Tales acuerdos de la Junta de Castilla y León, comprende las siguientes obras y presupuesto total para Briviesca: Casa de Cultura, ampliación biblioteca: 800.000 pesetas. Deportes: polideportivo cubierto (3.ª fase), 15.000.000 de pesetas. Conjuntos históricos: urbanización Plaza Mayor (2.ª fase), 11.500.000 pesetas. Plan hidráulico: zona de la Bureba (Briviesca y otras), 6.123.630 pesetas. Servicios Sociales (CEAS): Briviesca, 2.000.000 de pesetas. Proyectos de compensación y urbanización correspondientes a la urbanización y ampliación del «Polígono Industrial» (1.ª fase) 9.210.501 pesetas. Incendios: comunicación por «Talkies», escalera para el parque y construcción de nuevo Parque de Incendios, 15.000.000 de pesetas.

La Corporación se dio por enterada con el informe de la presidencia.

M.C.D. 2018

Para romper con la rutina

Este pequeño compañero resulta infatigable. Lleno de energía. Rebosa tal vitalidad en el cuerpo que es lo mejor que me ha pasado.

Mi nuevo Ford Fiesta CLX.

Con él a mi lado organizo excursiones en cualquier momento.

Cuenta con un nuevo motor 1.400 c.c. de 75 caballos.

Tan elástico, que en ciudad apenas gasta. Tan potente que en carretera, si le pisas, responde. Vaya si responde.

Sitio para todos y para todo

Las apariencias, a veces, engañan. Mi nuevo Fiesta es un ejemplo. Mucho más grande de lo que te imaginas.

Cuando vamos los cinco, entramos holgadamente. A nuestras anchas. Y como tiene cinco puertas, mejor que mejor.

Con el maletero, mi mujer está encantada. A la playa no nos llevamos la casa porque yo me niego, porque por caber, cabe.

Y si vamos de vacaciones, conduzco tan tranquilo.

A mi Fiesta le he puesto algo totalmente nuevo en un coche de su clase: ALB, antibloqueo, de frenos Ford.

Pide que te lo enseñen

Entra en un Concesionario Ford a conocerlo. Es la mejor forma de convencerse. Por uno mismo. Incluso de precio está francamente bien.

Mi nuevo Fiesta. Lo mejor que me ha pasado.

La nueva gama Fiesta consta de las siguientes versiones: C, CL, CLX, Ghia, S, y XR2i. 3 ó 5 puertas. Con motores de gasolina de 1.100 a 1.600 c.c. Y en Diesel, de 1.800 c.c. Potencias de 55 a 110 CV.

Con caja de cambios manual, de 4 ó 5 velocidades, o automática CTX.

Equipamiento opcional

Radiocassette estéreo. Techo solar. Elevalunas eléctricos. Cierre centralizado. Antibloqueo de frenos ALB. Apertura remota del portón.

NUEVO FIESTA. TODO UN FORD.

DESDE **1.055.000** PESETAS.

(Precio máximo recomendado incluido IVA y transporte).

Lo mejor que me ha pasado

Bassat, Ogilvy & Mather

Nuevo Fiesta Todo un Ford

M.C.D 2018

El PSOE dispuesto a defender en las Cortes los derechos de los trabajadores de la Junta

Burgos (DB).— Las crecientes protestas del personal al servicio de la Administración Autónoma, cuando están a punto de convocarse los concursos de traslados de todos los trabajadores de la Junta, han llegado con mayor insistencia en los últimos días al Grupo Socialista de las Cortes Regionales, que ha puesto ya en marcha las primeras iniciativas al respecto, para defender los derechos de los trabajadores.

Después de las informaciones recibidas en los últimos días, fuentes de la oposición socialista han calificado la situación como «de verdadera locura, porque la Junta está preparando un embrollo tan grande, que nadie está contento con lo que se les viene encima». En efecto, una de las quejas más generalizadas se refiere al respeto de los principios constitucionales de igualdad, mérito y capacidad, por los que se deben regir todas las medidas aplicables al personal al servicio de las Administraciones Públicas y que, en opinión de la mayoría de los afectados, la Junta no ha tenido en cuenta, motivo por el cual algunos de los funcionarios han amenazado con presentar cuantos recursos sean necesarios para paralizar los traslados de todo el personal.

Comparecencia de los consejeros de Presidencia y Agricultura

Para el Grupo Socialista, si la Junta no modifica los criterios hasta ahora conocidos, que inspiran la normativa sobre concursos de traslado, puede producirse un «auténtico caos» en la administración regional. Por ello, el PSOE empezó por solicitar, hace ya casi un mes, la comparecencia en las Cortes del consejero de Presidencia, para explicar todos los aspectos relacionados con los traslados del personal, solicitud de la que aún no se ha recibido respuesta por parte de la Junta. Igualmente, en estos últimos días el Grupo Socialista ha solicitado la comparecencia del consejero de Agricultura, Ganadería y Montes, como titular de uno de los departamentos más conflictivos en materia de personal, para informar sobre el proceso del concurso de traslado.

Contra los agravios comparativos

En este sentido, el procurador socialista Jaime González ha presentado una pregunta parlamentaria, en la que requiere información de la Junta sobre las adscripciones provisionales realizadas por la Administración regional desde el mes de Febrero de este año. No es la primera vez que el PSOE formula preguntas sobre este tipo de adscripciones, que se han convertido en práctica generalizada, a pesar de que la oposición socialista logró, hace más de un año, la aprobación por el Pleno de las Cortes de una moción, en la que se instaba a la Junta a «que no se creen situaciones que puedan generar privilegios o méritos de unos funcionarios sobre otros, ni se consoliden situaciones anteriores irregularmente adquiridas».

Asimismo, después del vacío creado en la estructura de la Consejería de Agricultura, Ganadería y Montes con la publicación de la nueva relación de puestos de trabajo, el Grupo Socialista ha presentado una propuesta de resolución, para que «las adscripciones provisionales que se produzcan a los puestos creados por las relaciones de puestos de trabajo, no tengan ninguna valoración a efectos del concurso que se convoque para cubrir los puestos creados por las mismas».

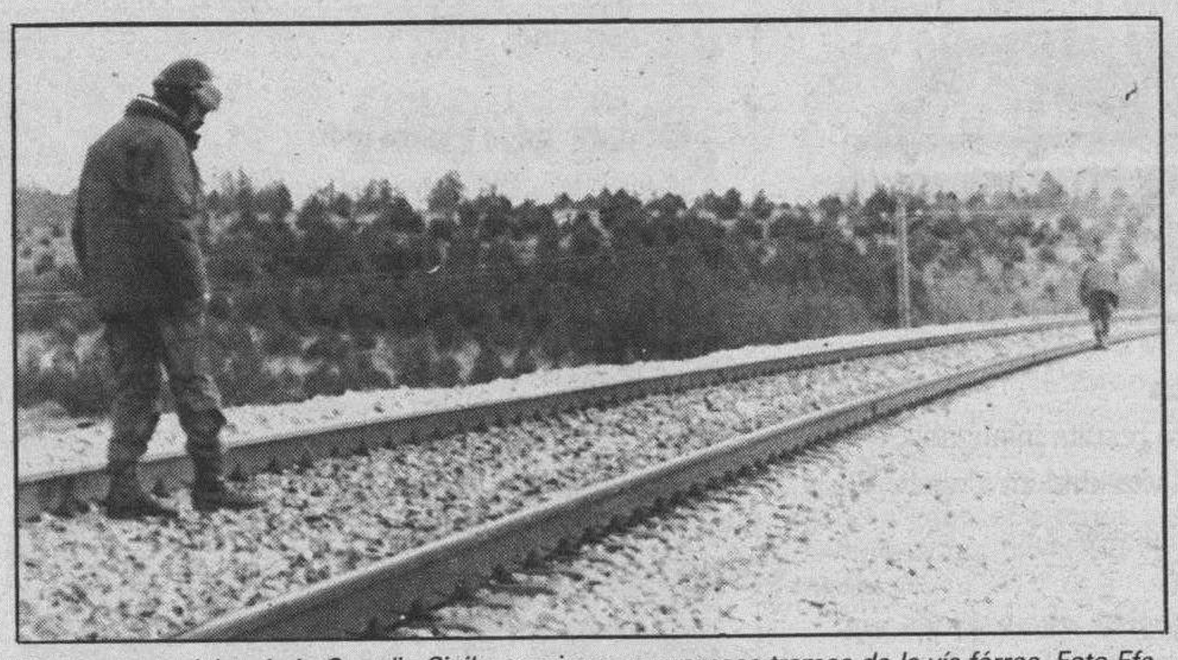

Fuerzas especiales de la Guardia Civil recorrieron numerosos tramos de la vía férrea. Foto Efe.

Desactivado un artefacto explosivo, colocado en la vía férrea de Segovia

Segovia (Ical). — Artificieros de la Guardia Civil desactivaron ayer un artefacto explosivo situado en la vía férrea Madrid-Burgos a su paso por la provincia de Segovia. El artefacto, compuesto por medio kilo de exolita, había sido colocado en el interior de una fiambrera y ésta, a su vez, dentro de una bolsa de plástico, con un temporizador de 72 horas y dos fuentes de alimentación.

El hallazgo se produjo a las 13,25 horas, en las proximidades del paso elevado sobre la vía de la carretera que une las localidades de Grajera y Sequera de Fresno, tras varias horas de búsqueda en la que participaron fuerzas de la Comandancia de Segovia y artificieros llegados de Madrid. En los trabajos se utilizaron perros adiestrados en la detección de explosivos y un robot encargado de retirar el paquete de la vía.

De su existencia se había tenido conocimiento en la madrugada de ayer, a través de una llamada de la banda terrorista ETA al diario «Eguin», en la que anunciaba su colocación y la de otros dos explosivos en la línea Madrid-Zaragoza.

La desactivación de estos últimos en los lugares señalados por ETA, en las provincias de Zaragoza y Guadalajara, obligó a un segundo rastreo en Segovia, ya que el primero —iniciado a las siete de la mañana— no había dado resultado positivo. El segundo rastreo comenzó poco después de las doce y concluyó hora y media después con el descubrimiento del artefacto, su retirada de la vía y su posterior explosión en un lugar apartado.

Restablecido el tráfico entre Soria y Madrid

Los servicios ferroviarios que circulan por la línea Madrid-Barcelona quedaron restablecidos a media tarde de ayer, después de que las amenazas de la organización terrorista ETA —que había anunciado la colocación de artefactos explosivos en dicho trazado— obligara a su interrupción.

Durante la mañana de ayer el tráfico por la línea Madrid-Barcelona permaneció interrumpido, y equipos de RENFE, con vagones cargados de traviesas, recorrieron la línea entre Zaragoza y Sigüenza. Esa misma mañana, las fuerzas de seguridad habían recibido una falsa alarma anunciando la colocación de explosivos en las proximidades de Sigüenza.

A pesar del restablecimiento del tráfico, el teniente coronel de la Guardia Civil de Soria aseguró que se continuaría con las labores de vigilancia en la línea. A su vez agradeció a los vecinos de las localidades próximas la ayuda y colaboración prestada en todo momento a las fuerzas del orden que rastreaban la vía.

INSALUD y el Juzgado de Salamanca investigan una muerte

Salamanca (Efe). — Las autoridades del INSALUD y el Juzgado de Salamanca han iniciado las investigaciones para determinar las responsabilidades en la muerte de María Paz Juanes Pérez, de 49 años de edad, a causa de una transfusión con plasma de grupo sanguíneo equivocado, informaron ayer a Efe fuentes de ambas entidades.

María Paz Juanes falleció en la madrugada del pasado viernes en el Hospital «Virgen de la Vega» de Salamanca, donde estaba ingresada desde el 28 de Marzo último por una intervención quirúrgica de cadera, a consecuencia de una transfusión de sangre de un grupo distinto al suyo.

Según familiares de la mujer, la enfermera que le colocó la bolsa de plasma advirtió enseguida el error, que rectificó cuando apenas le había suministrado sangre, aunque la paciente, que se encontraba en un proceso de anemia, acusó la transfusión con vómitos y otros signos de malestar.

Los familiares también señalaron que la misma enfermera avisó al médico de guardia, quien tardó en acudir al menos media hora. María Paz Juanes, que se mantuvo en estado muy grave durante las 24 horas siguientes a la transfusión, según fuentes sanitarias, falleció en la madrugada del último viernes.

Cesado el director de la prisión de Zamora

Zamora (Ical).— Carlos Fernández del Barrio, director de la prisión provincial de Zamora, ha sido destituido de su cargo por «considerarlo oportuno la Dirección General de Instituciones Penitenciarias». El propio interesado ha señalado que el cese se debe «a los informes de la Inspección que desde los primeros sucesos ha venido investigando la situación de esta prisión». Fernández del Barrio será sucedido al frente del centro penitenciario por Andrés Márquez, mientras el cargo de subdirector lo ocupará Francisco Javier Sancho.

El director cesado, que ha agradecido a todos su colaboración, espera ahora nuevo destino y vincula su destitución a los informes de la Inspección sobre la situación del centro.

La cárcel de Zamora ha sido noticia desde el pasado 13 de Febrero, cuando fue asesinado el interno Mariano Torres Torres, muerte de la que tres días después se confesó autor el joven recluso José Torrío González. En el mismo mes, el día 22, son trasladados a Zamora trece reclusos de la prisión de Carabanchel, alguno de los cuales estuvo implicado en el motín ocurrido días antes en el centro madrileño.

El INSS pondrá en marcha este año un buzón de iniciativas y sugerencias para pensionistas

Valladolid (Ical).— El Ministerio de Trabajo y Seguridad Social pondrá en marcha a partir del segundo semestre del año un buzón de iniciativas y sugerencias al servicio de pensionistas y jubilados, como una de las medidas de la entidad gestora para crear transparencia y claridad en los trámites, según indicó ayer el director provincial del Instituto Nacional de la Seguridad Social (INSS), Fernando Turégano.

Con esta iniciativa se completan las medidas ya iniciadas con la simplificación en la tramitación de pensiones y su pago, puesta en marcha en 1988.

El delegado del Gobierno, Domingo Ferreiro, y los directores provinciales de Trabajo y Seguridad e INSS, Pablo Galán y Fernando Turégano, respectivamente, informaron ayer sobre el contenido del Real Decreto Ley de 31 de Marzo que incluye las resoluciones adoptadas en el debate sobre el Estado de la Nación para la adopción de medidas de carácter social. Estas resoluciones, ampliamente difundidas por los medios de comunicación, consisten en una compensación a quienes perciben retribuciones o pensiones del Estado a través de los presupuestos, y que hayan perdido poder adquisitivo a causa de la desviación de la inflación prevista de 1988; progresa en la equiparación de las pensiones más bajas al salario mínimo interprofesional, y elevar la cuantía de las pensiones asistenciales y del subsidio de garantía de ingresos mínimos para minusválidos, que se fijan para 1989 en veinte mil pesetas mensuales, así como reducir a 66 años el requisito de edad para tener derecho a las pensiones asistenciales.

Revalorización de las pensiones

La revalorización de las pensiones se aplica a los importes que se percibían a 31 de Diciembre de 1988, con carácter retroactivo a 1 de Enero y el abono de los atrasos a través de una nómina complementaria a primeros de Mayo. La revalorización de las pensiones supone un incremento medio de 1989 del 8,75 por ciento.

Por lo que se refiere a Valladolid, la revalorización afecta a 60.965 pensionistas acogidos al sistema de la Seguridad Social, cuyas percepciones gestiona el INSS, de las que más del cincuenta por ciento son del régimen general, con una pensión media de 43.660 pesetas en el caso de invalidez, y 42.761 en el de jubilación.

Domingo Ferreiro, delegado del Gobierno. F. archivo.

M.C.D 2018

Más de cien mil trabajadores de la región, convocados a los paros y movilizaciones de esta semana

Valladolid (Ical).— La celebración del Primero de Mayo en la Comunidad Autónoma irá precedida de una semana de intensa conflictividad laboral que alcanzará su punto más alto el próximo jueves, en que a las huelgas sectoriales (Renfe, gasolineras, artes gráficas, metal y energía) se suma la movilización general convocada por Comisiones Obreras y UGT en el área pública (enseñanza, sanidad, correos y administraciones públicas).

Están previstos siete días de intensa conflictividad laboral, previo al 1.º de Mayo. Foto archivo.

Los paros y movilizaciones afectarán a más de cien mil trabajadores de la región.

Más de sesenta y cinco mil trabajadores de la región han sido convocados en la región a las huelgas y medidas de presión que se desarrollarán el próximo jueves para presionar en la negociación de los convenios colectivos, tanto de sector como de empresa, y contra la política laboral de las administraciones públicas.

Ayer comenzaron las huelgas

La conflictividad laboral de la semana se inició ayer con huelgas en el sector del metal de León y la sanidad privada de Palencia, además del paro registrado en las empresas Campofrío, de Burgos y Roldán, de Ponferrada, con un total de 4.293 trabajadores afectados. También la plantilla de Asprona, empresa que emplea a unos 120 trabajadores en la Comunidad Autónoma, protagonizaron un paro de una hora en todos los centros ante la paralización de las negociaciones para la renovación del convenio anual, que se rompieron el pasado mes de Febrero. La plataforma reivindicativa ha sido aprobada en las asambleas de trabajadores y consiste en una subida salarial del ocho por ciento y redudcción en 44 horas de la jornada anual, mientras la patronal ofrece un 5,2 por ciento de incremento y mantenimiento de jornada.

Las huelgas del metal en León y de alimentación en Burgos continuarán hoy, día en que también se inician en Star Ibérica, de Valladolid, y se prolongarán hasta el jueves. Las medidas de presión se extienden mañana al sector de gasolineras, que cuenta con 2.527 trabajadores en la región, artes gráficas y la filial de Yazuki, en Valladolid, y Maersa, en Segovia.

Movilización general

La conflictividad tendrá su punto culminante el jueves, día 27, cuando además de los sectores y empresas citadas paren los trabajadores de Renfe y Telefónica; Ensasa, en Valladolid, y Fabisa, en Burgos. El mismo día, personal laboral y funcionarios de las Administraciones de Estado, autonómica y local, además de correos y sanidad y enseñanza públicas protagonizarán diferentes movilizaciones, de acuerdo con la decisión que se adopte en cada provincia, un giro en la política laboral de la Administración, para la que trabajan en la Comunidad Autónoma más de cincuenta y cinco mil personas.

Conmemoración del Primero de Mayo

A la huelga del transporte ferroviario y del suministro de energía se suma el fin de semana la de paradores nacionales y otros conflictos localizados en algunas provincias, como el comercio de Burgos, que darán paso el lunes a una conmemoración del Primero de Mayo de carácter netamente reivindicativo y en el que, por primer vez en diez años, los sindicatos mayoritarios convocarán manifestaciones y concentraciones unitarias en ocho de las nueve provincias de Castilla y León. Unicamente en Segovia no parece posible la unidad sindical en la fiesta internacional de los trabajadores, aunque no se descarta que, finalmente, CC.OO. y UGT lleguen a un acuerdo.

Si la totalidad de los trabajadores empleados en los sectores que esta semana se verán afectados por huelgas y movilizaciones secundarán la convocatoria de los sindicatos, pararían en Castilla y León más de cien mil personas.

El ex-alcalde de Segovia asegura que con su dimisión no ha pretendido «devolver el golpe» al CDS

Segovia (Ical).— El ya ex-alcalde de Segovia, Luciano Sánchez Reus, ha asegurado que con su renuncia a la presidencia de la Corporación, cuatro días antes del debate de la moción de censura que CDS y PSOE habían presentado contra su gestión, no ha pretendido «devolver el golpe» al presidente provincial centrista. Sánchez Reus fue expulsado de este partido, al igual que el concejal Julio Félix Navajo, que desde hoy será alcalde en funciones una vez que la renuncia del primero se haya hecho oficial en el pleno de la Corporación convocado para las siete de la tarde.

Julio Navajo tiene un plazo de diez días para convocar la sesión en la que se elija nuevo alcalde. En este pleno, serán candidatos los cabezas de lista de los diferentes partidos con representación municipal. De mantenerse el pacto entre socialistas y centristas —que actualmente pasa por nominar candidato a la Alcaldía al número tres de la lista del CDS, Francisco Javier Bermejo—, el actual cabeza de lista de este partido y presidente provincial, Juan Antonio Perteguer, deberá renunciar a la Alcaldía.

«Esto lo consideraría un fraude electoral, ha indicado Sánchez Reus, quien ha reiterado ante los medios informativos que fue expulsado antirreglamentariamente del partido, y «a pesar de que pedí ser oído ante el comité nacional del CDS, todavía no he tenido respuesta».

Querella por calumnias

A raíz de la expulsión de Sánchez Reus por el supuesto cobre irregular de dos sueldos de la Administración del Estado, el entonces alcalde presentó una querella por calumnias contra Perteguer y otra contra la revista «Tribuna», que ya ha sido admitida a trámite.

«El detonante último de la moción de censura —ha indicado Sánchez Reus— fue la situación de la Diputación Provincial a raíz de la disolución de la Democracia Cristiana». Al pasarse sus miembros al CDS, añadió, este partido «tiene un diputado más que los socialistas. Y este ha pactado para que aceptaran firmar la moción de censura contra mí». (En la Diputación Provincial de Segovia, que preside el socialista Javier Reguera, existe un pacto de gobierno entre socialistas y centristas desde que el partido que los sustentaba anteriormente, la Democracia Cristiana, se disolvió).

En la rueda de Prensa en la que el ex-alcalde ha explicado los motivos de su renuncia ha manifestado que el CDS «está dando tumbos», pero ha negado su adscripción, por el momento, a algún otro grupo político. Sobre su comentado paso al PP se ha limitado a decir: «Sólo son rumores».

Un equipo quirúrgico romano, entre el material arqueológico, requisado en Valladolid

Valladolid (Ical).— Los estudios y valoraciones de los técnicos de Patrimonio de la Junta del material arqueológico incautado la pasada semana en Valladolid por la Policía Municipal han puesto al descubierto la existencia, entre el alijo requisado, de un equipo quirúrgico de la época romana, de alto valor artístico.

La valoración llevada a cabo hasta la fecha de este material se cifra en más de cuatro millones el valor del material requisado. Sin embargo esta cifra podría ser mucho más alta ya que los precios con que fueron puestos a la venta en un mercado ambulante en Valladolid son sensiblemente inferiores a la cotización real de este tipo de materiales en lugares como los centros comerciales de antigüedades.

Según el inventario que ha ultimado la Junta de Andalucía el último fin de semana, el número de piezas requisadas se eleva a 4.500 y los técnicos de la Dirección General de Patrimonio han mostrado su sorpresa por la riqueza del alijo arqueológico intervenido. Además del equipo quirúrgico, entre el material, que abarca desde la Edad de Cobre hasta objetos del pasado siglo, figura un elevado número de monedas, algunas de oro y plata, además de numerosos utensilios, cerámicas y elementos de adorno.

Al parecer, la mayor parte de estos objetos proceden de un yacimiento situado entre las localidades de Osuna y Ecija, donde, según las fuentes consultadas, son frecuentes las expoliaciones de piezas arqueológicas que luego son puestas a la venta de forma clandestina.

El material se encuentra en el juzgado número 1 de Valladolid y se están llevando a cabo las correspondientes investigaciones para averiguar el canal y los medios utilizados por los traficantes ya que resulta extraño encontrar un volumen tan importante de restos expoliados en manos de un sólo particular que, ahora, ha sido puesto a disposición judicial.

El director de Museos de la Junta de Castilla y León destacó ayer que la actuación de la Policía Municipal de Valladolid es una de las pocas que se han llevado a cabo en el país, debido, fundamentalmente, al escaso tiempo que lleva en vigor la Ley de Protección del Patrimonio y la poca sensibilidad que existe por parte de muchos municipios sobre esta materia.

Hoy se firma un convenio con las asociaciones de deficientes mentales

Valladolid (Ical). — El consejero de Bienestar Social, Javier León de la Riva, firmará hoy, martes, un convenio con los representantes de las Federaciones de Castilla y León de asociaciones de ayudas a deficientes mentales.

Por medio de este convenio, el primero de estas características que se firma, la Junta desembolsará un total de 324 millones de pesetas para subvencionar las plazas en los diversos centros de estas características, que se han acogido a una concertación con el Gobierno regional.

El total de las plazas subvencionadas será casi de 1.500, lo que supone un 37 por cien de las existentes en estos centros de asistencia a deficientes mentales. La mayoría de estos últimos son entidades privadas sin ánimo de lucro y se encuentran distribuidas en prácticamente todas las provincias de la Comunidad a excepción de Soria.

Ultimados los trabajos para constituir la Confederación de A. de Vecinos

Valladolid (Ical). — Representantes de diez asociaciones de vecinos de Castilla y León estudiaron ayer en Ferrol la documentación aportada con el fin de ultimar los trabajos para la constitución de una Confederación de Asociaciones de Vecinos de Castilla y León.

La reunión de ayer es la continuación de otro encuentro celebrado el pasado día 2 de Abril en Valladolid con el mismo fin y en la que tomaron parte representantes de las asociaciones de Aranda de Duero, Burgos, Miranda, León, Palencia, Ponferrada, Salamanca, Segovia, Soria y Valladolid, no participando las de Avila y Zamora.

La iniciativa se produce después de varios años en que la vinculación entre las distintas asociaciones de vecinos de la región ha sido prácticamente nula.

Los representantes de las asociaciones tienen intención de solicitar ayuda económica de la Junta así como una entrevista personal con el presidente Aznar para darle a conocer el proyecto y para plantearle su inquietud por algunas cuestiones referentes a la Ley de Acción Social recientemente aprobada y que, a juicio de los representantes de los vecinos, plantea algunas lagunas, en lo que al movimiento vecinal se refiere.

M.C.D 2018

UGT dejará libertad de voto en las elecciones europeas

Madrid (Colpisa, Elisa García).— La UGT no recomendará el apoyo a ningún partido determinado en las elecciones europeas, previstas para el 15 de junio.

Así se recogerá en la resolución del comité confederal que celebra el sindicato socialista durante ayer y hoy en Madrid. Por otro lado, su secretario de organización, Antón Saracíbar, desmitió que UGT rechace entrevistarse con el PSOE, al mismo tiempo que dejó entreabierta la posibilidad de que la regulación por Ley del Derecho de Huelga provoque otra respuesta contundente del movimiento sindical.

Al comité, que comenzó ayer por la mañana, acudieron 134 delegados que aprobaron por unanimiedad la gestión presentada por su máximo responsable, Nicolás Redondo. Esta asamblea es la penúltima antes del próximo congreso confederal, previsto para abril de 1990, y la primera que se realiza sin «oposición», puesto que los delegados del SOMA-UGT, únicos disidentes con la estrategia desarrollada por la cúpula del sindicato no asistieron. A primera hora de la mañana, la ejecutiva confederal decidió introducir en el orden del día, en el apartado de varios, la postura de UGT ante los próximos comicios europeos. Esta cuestión se debatirá hoy, pero con toda seguridad el sindicato dará a sus afiliados libertad de voto, lo que supone por primera vez negar al PSOE su respaldo electoral.

Reunión del comité federal de la Unión General de Trabajadores (UGT) para estudiar un informe de su secretario general, Nicolás Redondo, sobre la política económica y social del Gobierno. A la izquierda, Antón Saracíbar conversa con Nicolás Redondo. Telefoto Efe.

Resolución de la CES

La decisión de UGT está arropada en la resolución que la Confederación Europea de Sindicatos mantendrá ante los comicios del 15 de junio, con independencia del enfrentamiento existente entre el partido y la central socialista. Para la CES es importante impulsar «el espacio social europeo», es decir, que los trabajadores no queden marginados del desarrollo del mercado único de 1992, pero la organización europea rehusa apoyar a algún partido determinado, ni siquiera a los socialistas.

En la elaboración de la resolución de la CES ha contribuído el máximo responsable de UGT, Nicolás Redondo.

Pese a la reserva que sobre las elecciones mantiene la dirección del sindicato, responsables de algunas federaciones y uniones territoriales han manifestado que «desde luego su voto no será para el PSOE». Al parecer, barajan la probabilidad del voto en blanco o nulo, según señaló el secretario general de la construcción, Manuel Garnacho. La abstención queda descartada, porque podría interpretarse como un rechazo al sistema democrático.

Antón Saracíbar, en su encuentro con los periodistas, reiteró que las circunstancias cambian con el tiempo, y defendió la autonomía del sindicato y desmitió que UGT rehuse entrevistarse con el PSOE. «Pero será una reunión entre dos organizaciones soberanas, no entre dos comisiones, y no tenemos ningún problema en tratar los temas que el partido crea convenientes, aunque lógicamente en la reunión reiteraremos nuestras reafirmaciones» explicó.

Dos debates

El responsable de organización insistió en que en la carta enviada al presidente del PSOE, Ramón Rubial, el pasado día 18, en la que se rechazaba la constitución de una comisión mixta (partido-sindicato) «quedaba muy clara la postura abierta de UGT». En el escrito aludido por Saracíbar únicamente en el último párrafo, después de una serie de críticas y descalificaciones de la actitud del PSOE y del Gobierno, el sindicato recogía que «esta comisión ejecutiva está dispuesta a recibir en cualquier momento, si así lo estimais oportuno, a la delegación que tú encabezas, y mantener una reunión con ella para debatir sobre las cuestiones que consideréis convenientes». La carta fue firmada por Nicolás Redondo.

Antón Saracíbar explicó que para «la hipotética reunión UGT-PSOE», el Gobierno tendría que mostrar sensibilidad a las reivindicaciones del 14-D. Este encuentro, siempre «hipotético» según el líder sindical, podría dar lugar a dos debates. Uno sobre el nuevo modelo de concertación necesario, «puesto que los sistemas anteriores ya no son válidos» y otro, sobre el cambio requerido de acuerdo con la experiencia europea entre las relaciones sindicato-partido. El responsable de organización aclaró que en los estatutos de UGT «se recoge perfectamente la autonomía del sindicato, mientras que la doble afiliación (PSOE-UGT) se contempla en los estatutos del partido».

Posteriormente, Saracíbar reiteró que el problema del PSOE y del Gobierno no se resolverá en una reunión con UGT. Los responsables de la central socialista, incluído el propio secretario general, hacen hincapié desde hace semanas que el conflicto del Ejecutivo es con todo el movimiento sindical.

Política de progreso

El secretario general de UGT, Nicolás Redondo, afirmó ante el comité confederal que esta central propugna una política de progreso, «frente a opciones que incluso la derecha se puede permitir mejorar, como en el caso del Real Decreto Ley de Medidas Sociales».

Redondo, que presentó el informe de gestión de la comisión ejecutiva confederal, matizó que la dirección de UGT no está en contra de un Gobierno socialista o socialdemócrata, «porque es eso, justamente, lo que deseamos para nuestro país».

Afirmó que este sindicato defiende plenamente los valores del planteamiento socialista, y añadió que sus opciones no sólo marcan diferencias con el Gobierno en el plano social, sino que son también culturales.

En su intervención, advirtió que la pérdida del ritmo de crecimiento de la economía española y del mayor deterioro de los desequilibrios en componentes como la balanza comercial, los precios y el desempleo.

En su valoración de la situación económica actual, Redondo señala que 1988 acabó con un elevado nivel de crecimiento del PIB, pero con un insuficiente aumento de la ocupación y el resurgir de desequilibrios básicos de la economía. Los datos de los primeros meses de este año, añadió, inciden en esa línea.

Hizo un repaso de los últimos acontecimiento ocurridos desde el último comité confederal, como el 14-D, pidió una reconsideración del sistema fiscal y alertó sobre los peligros que acechan a los trabajadores, entre los que citó la imposible continuidad del crecimiento a tasas suficientes para la creación de empleo, el grave coste social de la actual senda económica y la fragilidad del mercado de trabajo. El informe de gestión de Nicolás Redondo fue aprobado por unanimidad.

Un millón de trabajadores, en huelga durante esta semana

Madrid, (Imagen Press).— Aproximadamente un millón de trabajadores de empresas públicas y privadas irán a la huelga durante esta semana, especialmente el jueves 27, día que registrará el mayor número de paros.

Renfe encabeza la lista de las empresas en huelga con 53.000 trabajadores, que tienen previstos sus paros para el jueves y el viernes. Casi 2.000 trabajadores de Trasmediterránea también realizarán huelga. El transporte es el sector que más conflictividad presenta esta semana, ya que también pararán los trabajadores de la Empresa Municipal de Transportes de Madrid, de Alicante y de Vigo; los trabajadores de la distribución de productos petrolíferos y transportes urbanos de Barcelona, Málaga, León, Coruña y Valencia. Pero, además, también van a parar los mensajeros, que suman un total de 12.000; los trabajadores de Telefónica; los de Correos, que son unos 10.000 y los de gasolineras, unos 30.000.

La semana más caliente de esta primavera incluye, también, las huelgas de los trabajadores del metal de Vizcaya, Valencia, Asturias, Albacete, León, Cádiz, Huelva y Granada. En cuanto a las empresas públicas del metal, pararán los trabajadores de Ateinsa, MTM, Bazán, Pegaso, Asesa, Astano, Barreras, Simed, Imenosa, Ensidesa y Bacob Wilcox.

Otros sectores que también presentan una conflictividad acusada son los de artes gráficas, la madera de Madrid, yesos y escayolas y la construcción de Guipúzcoa.

El panorama se completa con la huelga del profesorado universitario y de los trabajadores de los servicios funerarios de Madrid, y con asambleas y concentraciones de los trabajadores del sector público. Estos tienen previsto manifestarse el próximo jueves ante la sede del Ministerio de Administraciones Públicas y las delegaciones del Gobierno en las comunidades autónomas. Economía y Hacienda será el marco para otra manifestación de los trabajadores de distintas empresas públicas, mientras que los pensionistas han elegido la Puerta del Sol madrileña para dar a conocer sus reivindicaciones. El jueves 27 también ha sido elegido por los jóvenes para realizar movilizaciones a nivel estatal.

En total, los sindicatos prevén que un millón de personas realicen huelga durante esta semana. El objetivo es conseguir que las empresas firmen convenios colectivos «que mejoren el poder adquisitivo de los salarios, con cláusula de revisión salarial, que reduzcan la jornada, creen y estabilicen el empleo y mejoren las condiciones de trabajo». CC.OO., en particular, considera que «es especialmente importante, en el caso del sector público, para dotar de eficacia la acción de los trabajadores, desbloquear los convenios y vencer la estrategia gubernamental de acoso a los trabajadores públicos. Todo ello, reforzando al máximo la unidad con UGT y la participación activa de los trabajadores».

Formación Profesional para siete mil presos

Madrid, (Imagen Press).— El convenio de Formación Profesional firmado ayer entre los ministros de Trabajo, Manuel Chaves, y Justicia, Enrique Múgica, permitirá que unos 7.000 reclusos puedan acceder al mercado laboral, tanto en el interior como en el exterior de las cárceles.

El convenio contempla que el INEM se haga cargo de la financiación de profesores y material didáctico, y la Dirección General de Instituciones Penitenciarias se ocupe de la reforma y mantenimiento de las instalaciones que se dediquen a ese fin.

Dicho convenio, que tendrá una año de duración, se dedicará a formar a 5.100 reclusos durante el primer semestre, en el que se fijarán los objetivos para el resto del año.

Los profesores que impartan los cursos recibirán una formación metodológica especial. Por su parte, el INEM se ocupará de que los presos que disfruten régimen abierto puedan acceder a los cursos que se organizarán fuera de las cárceles. La Dirección General de Instituciones Penitenciarias seleccionará a los reclusos que se beneficien del programa.

Según dijo el ministro de Justicia, Enrique Múgica, la determinación de los cursos a impartir en cada centro penitenciario estará condicionada a la demanda de empleo que exista en cada provincia. Los cursos serán de albañinería, carpintería metálica, cocina, hostelería, e informática, entre otras materias. Declaró que se intentará que la movilidad de los presos en los centros penitenciarios no produzca más distorsiones que las mínimas.

La Dirección General de Instituciones Penitenciarias seleccionará a los reclusos que participen en los cursos.

USO celebrará en solitario el primero de mayo

Madrid (Efe).— La USO celebrará en solitario el primero de mayo al no concurrir los requisitos de una unidad de acción duradera y estable entre los sindicatos, dijo ayer el secretario general de esta central, Manuel Zaguirre.

El máximo responsable de USO, que presentó en rueda de Prensa los actos a celebrar por esta central con motivo de la Fiesta del Trabajo, añadió que sería una «hipocresía solapar la realidad cotidiana de los sindicatos con un acto de 24 horas».

Sin embargo, Zaguirre destacó como un hecho positivo los contactos habidos con UGT y CC.OO. durante los meses de enero y febrero, posteriores al 14-D, si bien en ellos afirmó haber constatado que los dos sindicatos mayoritarios replicaban con evasivas a las propuestas de USO sobre un programa de unidad sindical estable.

USO celebrará el 1 de mayo con manifestaciones en las capitales de las comunidades autónomas, destacando la que organizará en Madrid.

Zaguirre señaló que los actos organizados por su sindicato harán hincapié en una política por el pleno empleo como «objetivo irrenunciable», la explicación del fracaso negociador con el Gobierno tras la huelga general y la dinámica de conflictividad surgida en las fechas previas que «seguramente harán de 1989 un año récord en cuanto a jornadas perdidas por huelgas».

En relación con el anuncio de la promulgación de una Ley de Huelga formulado por Chaves, Zaguirre dijo que lo ideal sería la autorregulación, pero «para eso, aparte de otro empresariado, necesitaríamos también otra cultura sindical».

Agregó que su sindicato es favorable a una Ley que sea auténticamente reguladora para evitar, como sucede ahora, «una regulación con criterios «tactistas», es decir insistir en esta Ley sólo en períodos de conflictividad». Por el contrario, si la Ley de Huelga surge con criterios restrictivos, Zaguirre auguró una «respuesta dura».

M.C.D 2018

CIRCULO
CAJA DE AHORROS
Y MONTE DE PIEDAD DEL
CIRCULO CATOLICO

Diario de Burgos

ESPECIAL ECONOMIA

Al servicio de Burgos
CIRCULO

Coordina: Roberto Granja

N.° 263

Martes, 25 de Abril de 1989

I+D y fiscalidad

Rafael Nebreda Villasante
Gerente del Despacho Fiscal y Jurídico
de Arthur Andersen y Cía. S.R.C

Si bien la Investigación y Desarrollo (I+D) y la Fiscalidad no son conceptos mal avenidos, si podrían estar más estrechamente ligados. La importancia que el I+D, tanto de nuevos productos como de nuevas tecnologías, tiene en el crecimiento de la economía, es un hecho innegable y de cada vez mayor importancia.

A nivel estatal, en el ejercicio 1988 se produjo una inversión en proyectos de I+D superior a los 300.000 millones de pesetas, lo que supuso un 0,85% del Producto Interior Bruto (P.I.B.), siendo previsible que en el año 1991 las inversiones de este tipo superen el 1,2%. Estos datos son una muestra que confirman la afirmación inicial. Por ello, creo que la fiscalidad no debería ser ajena a este fenómeno y su contribución debe ir encaminada a potenciar su implantación.

En el ejercicio 1988 los beneficios fiscales a la Inversión en I+D, podrían clasificarse en dos regímenes alternativos, entre los que el contribuyente deberá elegir:

El primero, el regulado por la Ley del Impuesto sobre Sociedades (L.I.S.). La deducción será el 10% de las inversiones que efectivamente se realicen en programas de I+D, con el límite del 20% de la cuota líquida del Impuesto. La deducción no practicada podrá computarse en los cinco ejercicios siguientes. Las citadas inversiones tendrán la consideración de inmovilizado inmaterial a efectos de su contabilización, debiendo figurar como tal en el balance de la Sociedad y serán objeto de amortización de acuerdo con un Plan que ésta presente al efecto.

El segundo grupo sería el regulado por el artículo 35 de la Ley del 27/1984, de Reconversión y Reindustrialización.

Según el régimen contemplado en la citada norma (aplicable a todo tipo de sociedades, estén o no en reconversión), las empresas podrán reducir la cuota íntegra del Impuesto sobre Sociedades en un 15% de los gastos en intangibles, y un 30% del valor de adquisición de los activos fijos aplicados al proceso de I+D y gozarán de libertad de amortización, durante cinco años, las inversiones en maquinaria, bienes de equipo, y en intangibles y durante siete años las inversiones en edificios, cuando se destinen a la referida actividad de I+D.

A la deducción que comentamos no le afecta, por ser independiente, la limitación temporal que las sucesivas leyes de presupuestos establecen para la deducción del artículo 26 de la L.I.S.

La deducción contemplada en el artículo 35 no tiene límite de aplicación, pudiendo en su caso, absorber el 100% de la cuota a pagar. Pero, el importe de deducción no susceptible de ser absorbido por la cuota del ejercicio corriente no podrá trasladarse a ejercicios futuros.

Entendemos que la referencia a gastos en intangibles debe entenderse hecha a los gastos corrientes generados por el departamento de I+D (i.e. gastos de personal, energía, etc.), necesarios para desarrollar los correspondientes proyectos de investigación, que constituyen contablemente un inmovilizado inmaterial, o lo que es lo mismo, un intangible. Del texto de la Norma no se desprende que el activo fijo susceptible de acogerse a la deducción tenga que ser nuevo.

Neuperlacha, ciudad satélite alemana dedicada a I+D.

Que la duda de si cabe incluir entre los gastos la propia amortización del inmovilizado afecto a I+D. Desde un punto de vista contable, nada parece oponerse a ello, si bien parece una duplicación de deducciones, el obtener un 30% por su adquisición y un 15% adicional en su amortización.

Sin embargo, la situación ha cambiado para el ejercicio 1989, ya que la Ley 37/1988, de 28 de diciembre de Presupuestos Generales del Estado para 1989 incorpora, a la L.I.S. la deducción prevista para programas de I+D en la Ley de Reconversión y Reindustrialización, rebajando su atractivo.

En efecto, la citada incorporación es una de las novedades más significativas dentro de las medidas tributarias y fiscales de la Ley de Presupuestos y supone la aplicación del límite de deducción del 20% de la cuota líquida, la posibilidad de diferir la deducción no practicada en los cinco ejercicios siguientes, y la imposibilidad de afectar activos fijos usados.

Cabría afirmar, dado que nada ha variado en este sentido, que si bien el artículo 35.1 de la Ley 27/84 hay que entenderlo derogado para los ejercicios que se inicien dentro de 1989, en virtud de la Ley de Presupuestos para este año, en cambio el artículo 35.2 (relativo a la libertad de amortización temporal) de la citada Ley se mantiene vigente.

En cuanto a la contabilización de las inversiones en I+D, cabe señalar que el artículo 35 de la Ley 27/84 no exige ningún requisito especial para los activos acogidos a la deducción.

No obstante, la habitual exigencia de segregación contable que la normativa del Impuesto sobre Sociedades impone para los activos acogidos a deducción, hace recomendable que en los registros auxiliares donde se detalle, elemento a elemento, el inmovilizado de la Sociedad, se incluya en los activos acogidos la denominación «afecto a I+D, Ley 27/84».

En relación con los gastos en intangibles, si bien el artículo 35 de la Ley 27/84 no hace referencia expresa a los aspectos contables, la propia calificación de los gastos, así como la regulación general del R.I.S. en relación con este tipo de gastos, nos induce a considerar que se les debe dar el tratamiento contable previsto en el Plan General de Contabilidad (P.G.C.), a las Investigaciones, Estudios y Proyectos (cuentas 239 y 277 del P.G.C.).

Por ello, sería conveniente abrir distintos epígrafos contables para los diferentes proyectos de investigación desarrollados por el departamento de I+D. En cada epígrafe quedarían activados los gastos imputables a cada proyecto, y una vez finalizado el proyecto, se procedería a su amortización de acuerdo con el artículo 35.2 de la Ley 27/84 o, en su caso, mediante la formulación de un plan especial, si bien, siendo coherentes con el esquema contable del P.G.C., únicamente cabrá amortizar los proyectos concluidos y no los que se encuentren en curso al cierre del ejercicio. Esto supone que al final de cada ejercicio quedarán activados al menos los gastos de los proyectos en curso, con lo cual se diferirá el reconocimiento del gasto (con el consiguiente efecto fiscal negativo) en al menos un ejercicio, a cambios de tomar la deducción del 15%.

Si el resultado del proyecto es positivo, se trasladará a la cuenta de Inmovilizado Inmaterial correspondiente; si el resultado fuera negativo, a la cuenta Investigaciones y Proyectos a Amortizar. Lógicamente, en un período cerrado todos los gastos cargados en los diferentes epígrafes abiertos, irán a parar a alguna de las cuentas citadas.

En relación con el activo fijo, la norma es bastante explícita y únicamente permite la libertad de amortización (durante cinco años) de la maquinaria, bienes de equipo y edificios afectos a I+D. El resto del activo fijo afecto deberá amortizarse en base a los criterios generales de amortización.

Por último, cabe preguntarse la razón por la que la Ley 37/1988, establece como requisito para el disfrute de la deducción por inversiones el que las cantidades invertidas se contabilicen dentro del inmovilizado, salvo que se refieran a conceptos que tengan la naturaleza de gastos corrientes, cuando la Ley 33/1987 de Presupuestos para 1988 hacía la salvedad, única y expresamente, para los gastos de propaganda, etc., satisfechos en el extranjero (apartado d), y la única diferencia entre ambas Leyes, en este punto, es la inclusión de la deducción en I+D de la Ley 27/1984, en la Ley 61/78.

SIEMPRE AL SERVICIO DEL DESARROLLO
Y PROGRESO DE BURGOS

CAJA DE AHORROS
MUNICIPAL DE BURGOS

M.C.D. 2018

La inflación, los escándalos financieros y el déficit comercial hacen mella en Suiza

Carlos García Ramos

COMPARADA frecuentemente su buena marcha con el exacto funcionamiento de sus mejores relojes, la economía suiza se ha visto de pronto sorprendida por el rápido adelanto de sus manillas. Desde principios de año, los helvéticos viven preocupados por el crecimiento de la inflación, la depreciación de su moneda respecto a otras divisas y el avance sin titubeos de su déficit comercial, como consecuencia de la alta temperatura adquirida por la actividad económica del país y de otras circunstancias anexas.

Desde enero, la inquietud reina en Suiza. En este mes, el alza de los precios fue del 0,5 por ciento, para después repetir sendos incrementos del 0,3 por ciento en febrero y marzo, mientras la cifra de abril, a escasos días para finalizar el mes, no tiene visos de cambiar la tendencia. Si la progresión experimentada por la inflación se considerada ya un mal pandémico, el haber elegido como compañía el trastoque de otras variables fundamentales de la economía del país transalpino ha traído consigo una espesa nube de preocupación.

El franco suizo ha registrado una considerable depreciación en paralalo a los últimos avances del dólar y el marco en los mercados

Las malas compañías

El clima se ha visto más enrarecido aún tras la entrada en discusión internacional de las implicaciones helvéticas en asuntos financieros turbios de talla, como los casos Pechiney — la relación de los círculos cercanos al poder político francés en el tráfico de información confidencial— o el lavado de "dinero negro" procedente del narcotráfico libanés.

A los contratiempos económicos generales se le ha unido cierto grado de desconfianza despertado en el mundo financiero, estrechamente ligado al tradicional hermetismo bancario suizo. Si la progresión experimentada por la inflación no es, sin duda, comparable con la registrada en otros países vecinos y, a simple vista, no debería despertar temores, los responsables de una economía acostumbrada últimamente a elevaciones anuales de los precios inferiores al 3 por ciento no piensan de igual manera, sobre todo si las perspectivas de crecimiento inflacionista para este año llegan al cuatro por ciento, es decir, alcanzan el doble de lo acostumbrado, según las previsiones efectuadas por el Banco Nacional de Suiza.

Razones de un desequilibrio

En esta conclusión concurren una serie de factores explicativos del cambio de trayectoria. Por una parte, el mercado de trabajo helvético goza de una tensión inusitada, con un 0,7 por ciento de paro sobre la población activa, y ello redunda en mayores costes productivos, mayores salarios y consumos altos de las unidades familiares.

Por otra, el franco suizo, devaluado en 1988 para frenar precisamente entonces un tímido rebrote de los precios, ha seguido un curso desaventajado respecto a otras divisas, principalmente el dólar y el marco, circunstancia que se ha dejado notar sobre todo en las importaciones petrolíferas, sin que la debilidad de la moneda haya podido contrarrestar este efecto por la vía exportadora. Es curioso, pero con el franco suizo devaluado un 8 por ciento frente al franco francés en los últimos quince meses, el desequilibrio comercial de Suiza con la economía gala, su principal interlocutor de intercambios, es más que manifiesto. Ello se debe, sin lugar a equívocos, al alto consumo generado por una economía que avanza a todo tren y no vende en el exterior todo lo que debiera.

El déficit comercial suizo se incrementó el pasado año un 8 por ciento, después de alcanzar la cota de 8.300 millones de francos y, ya en el mes de enero, experimentó un desequilibrio de 864 millones de francos, 664 millones más que en igual mes un año antes. Por otro lado, la moneda helvética ha perdido en lo que va de año un 2 por ciento de valor medio ponderado, un claro síntoma de la marcha de capitales extranjeros, principal fuente de riqueza del país, hacia otras zonas de resguardo menos puestas en entredicho. Y es aquí donde aparecen sobremanera las relaciones, negligentes o casuales, de algunas entidades financieras suizas con asuntos turbios, cuyo descubrimiento ha supuesto llamativos escándalos y, también, la oferta de tipos de interés más elevados y atractivos más sugerentes para la inversión en otros lugares.

Dureza monetaria en camino

Las autoridades helvéticas, no obstante, han puesto manos a la obra para deshacer el entuerto y las primeras medidas han saltado a la palesta. Ya la pasada semana, la elevación en medio punto de los tipos de interés representó el primer signo de paso a la acción, cuando el banco central holandés se decidió simultáneamente por tomar la misma determinación. Ahora se piensa en elevar los tipos de los créditos hipotecarios entre un 5 y un 10 por ciento, con el propósito de debilitar uno de los primeros objetivos de consumo perseguidos por las economías familiares. También se baraja la subida de tarifas de determinados servicios, sobre todo los transportes.

Pero lo que resulta bastante previsible es la adopción de una política monetaria más restrictiva, ya que la fiscal supondría grandes inconvenientos, especialmente si se atiende a los intereses de la inversión extranjera. También es posible una campaña de imagen, complementada con la medida monetaria apuntada, para devolver la confianza a los capitales buscadores de abrigo cálido y seguro. Suiza quiere recuperar, a fin de cuentas, el terreno cedido a otros puntos de atracción financiera y comprar más barato en el exterior, mientras ve reducirse el auge de su consumo doméstico.

El impresionante déficit tecnológico español

Primo González Ortiz

ESPAÑA pagó el pasado año más de 162.000 millones de pesetas en adquirir tecnología en el exterior. Es una cifra realmente impresionante, no sólo por su cuantía sino porque duplica la que hubo de soportar nuestra economía dos años antes. La cuantía de esta cifra se incrementará muy probablemente en el futuro, dado el creciente grado de interrelación existente entre nuestra economía y el resto del Mundo, en especial con los restantes países comunitarios.

El punto de partida de un gasto de tamaño volumen se encuentra en la escasez de recursos que las empresas españolas destinan a la investigación, aunque para ser más precisos posiblemente habría que tomar en cuenta las cifras relativas al déficit tecnológico, más que las de pagos por este concepto.

El coste anual de la tecnología importada es un dato importante, pero el saldo de ingresos y pagos refleja la capacidad tecnológica de un país, más que el pago anual realizado. Incluso hay países desarrollados, mucho más que el nuestro, que han de desembolsar cifras muy superiores por transferencia tecnológica. La diferencia es que sus ingresos por este mismo concepto son muchas veces superiores.

En el caso de España, los ingresos por ventas de tecnología apenas representaron el pasado año un 14 por ciento de los pagos realizados, por lo que el déficit ha sido bastante espectacular, del orden de los 140.000 millones de pesetas. Lo que tiene de negativo este déficit, debido a su elevado coste para nuestra economía, podría llegar a considerarse, desde otra óptica, como bastante positivo habida cuenta del enorme equipamiento técnico al que se ha enfrentado el país en los últimos años, cuyo corolario inevitable es el aumento de los pagos por tecnología. La industria española ha realizado enormes inversiones para adaptarse a la nueva competencia internacional en estos tres últimos años.

Además, la inversión extranjera ha experimentado avances realmente espectaculares y esta es una vía que normalmente estimula los compromisos de pagos por transferencia de tecnología, ya que la presencia de compañías extranjeras suele materializarse en contratos de servicios para permitir la entrada de tecnología foránea en nuestro país y el consiguiente compromiso futuro de pago anual por estos servicios. De forma que tanto la modernización industrial española de estos últimos años como la cada vez mayor presencia de empresas extranjeras han impulsado al alza estos compromisos de pago tecnológico, que están contribuyendo a modernizar y a hacer mucho más competitivo a nuestro sistema productivo.

Lo ideal hubiera sido que las empresas españolas hubieran destinado cifras cuantiosas a la investigación que hubiesen permitido unas menores necesidades de importación de tecnología exterior y una mayor capacidad de exportar nuestra propia capacidad de hacer las cosas para garantizar así unos ingresos superiores.

Pero el modelo industrial español de los últimos veinte años ha ido por otros derroteros y se ha visto acuciado por exigencias de velocidad que no siempre han sido compatibles con la búsqueda de tiempo y dinero para contar con tecnologías propias. Y esto sin contar con otros factores, como la calidad del sistema educativo o la rentabilidad de las empresas a lo largo de los últimos años. Estamos pagando, y vamos a seguir haciéndolo en el futuro previsiblemente, el precio de la modernización del país con la ayuda externa que, cada año, pasa su factura. Es un modelo realista aunque no ideal, pero es el que hemos elegido.

El Gobierno galo opta por liberalizar el mercado europeo del automóvil

La Europa unificada de 1992 debe abrir sus fronteras a todos los constructores de automóviles incluso los japoneses, afirmó el ministro de industria de Francia Michel Durafour.

Para el integrante del Gabinete conducido por el primer ministro Michel Rocard, el viejo continente "continuará siendo el buen alumno de la clase de la organización de cooperación y desarrollo económico" (OCDE).

De acuerdo a diversas organizaciones laborales francesas y regionales, el levantamiento de barreras para la implantación de los constructores japoneses tendría "trágicas consecuencias" para las industrias europeas. Tanto la confederación General de Trabajadores (CGT) como la confederación francesa democrática de trabajadores (CFDT), primera y segunda central sindical del país respectivamente, denunciaron "el riesgo que el país pierda uno de sus últimos pilares industriales".

Los fabricantes de automóviles franceses Peugeot y Renault, así como el alemán Volkswagen y el italiano Fiat también señalaron su oposición a un ingreso "ilimitado" de sus competidores al mercado europeo. Según Durafour, "los constructores deberán plegarse a las orientaciones definidas por la Comunidad Económica Europea (CEE), absolutamente contrarias al proteccionismo".

M.C.D 2018

Esponsorización: una nueva técnica publicitaria en beneficio de la sociedad

Paloma Sansegundo

LA publicidad, ese mundo caracterizado por la creatividad, la imaginación y el culto a la comercialidad, es uno de los negocios más florecientes que existen en la actualidad. Las empresas quieren competir con sus rivales adjudicándose las campañas más atractivas y los «slogans» más pegadizos para conseguir el apoyo del público consumidor, reflejado después en el ranking de ventas, donde todas esperan superar a la competencia.

Pero la avalancha publicitaria empieza a «saturar» peligrosamente a la sociedad. El ciudadano corriente se enfrenta cada día a cientos y cientos de anuncios de todas clases que intentan embarcarle en la vorágine del consumo. Resultado: en ocasiones se compra por comprar, sin que el consumidor reflexione sobre lo que de verdad necesita.

En los últimos años la imaginación de los publicistas ha buscado una alternativa a este agobio propagandístico y así se ha ido desarrollando con gran éxito la esponsorización, una estrategia mercantil con fines exclusivamente comerciales, pero que beneficia social, humanitaria, y culturalmente a todo el entorno empresarial.

Esponsorización y mecenazgo

El término «esponsor», quizá por su novedad, hace que el público no tenga todavía una idea clara de lo que esta técnica comercial significa. Según Walter Polk, director de Proyectos de «Sponsoring y Mecenazgo», empresa dedicada a asesorar y promover campañas de esponsorización, la firma que se decide a esponsorizar no se convierte en mecenas de nada ni de nadie. El mecenazgo, esa labor esplendorosa en la Italia del siglo XV gracias a la actuación de familias como los Médici, tuvo y sigue teniendo fines eminentemente filantrópicos. El mecenas no tiene intenciones empresariales ni de imagen. Se trata de una acción que sólo pueden proponerse personas, instituciones o empresas con un alto sentido elitista de la cultura y de los valores éticos y sociales, pero que a cambio no esperan contrapartida de ningún tipo.

Por el contrario, la esponsorización es una actuación comercial. La empresa invierte en una actividad diferente a la suya para obtener doble beneficio: por un lado, el público —que ha sido definido previamente para conocer sus gustos, aficiones, etc.— y por otro, la propia empresa, ya que su acción repercute favorablemente en la sociedad.

En el mundo del deporte se están llevando a cabo importantes campañas de esponsorización por parte de firmas comerciales de gran renombre. Por ejemplo, es de sobra conocida la labor de empresas dedicadas a diferentes actividades —alimenticias, de confección, Bancos, etc.—, que patrocinan al equipo olímpico español. Esta actuación es especialmente importante teniendo en cuenta que la preparación de un buen deportista requiere esfuerzo, sacrificio y sobre todo, mucho dinero para llegar a alcanzar puestos importantes en las clasificaciones.

La aportación de la empresa privada en este sentido es casi imprescindible, ya que es difícil para el sobrecargado Estado acometer los gastos que supone la total preparación de un deportista o de un equipo, como sucede en los países del Este. El beneficio también se comparte, pues el deporte español obtiene los medios económicos que necesita y la empresa consigue la simpatía y el reconocimiento del público por la labor que ha realizado.

Las camisetas de los jugadores de fútbol con el nombre de la empresa patrocinadora es una fórmula muy extendida de «sponsorización» en el deporte.

Walter Polk afirma que en el terreno deportivo, sin embargo, se está creando el fenómeno de invertir en «esponsorizaciones del deporte», pero que en este caso no se trata de una operación de esponsor, sino de enormes campañas de publicidad exterior. Así ocurre con los costosísimos contratos que han firmado algunas empresas con equipos de fútbol o baloncesto, para que sus populares jugadores luzcan en la camiseta su nombre comercial.

La mayor parte de los equipos de Primera División se han dejado seducir por esta forma propagandística y lo mismo ocurre con los de baloncesto, alguno de los cuales ha perdido incluso su nombre tradicional por «exigencias económicas» de su patrocinador (como ocurre con el «Cacaolat» —antes Granollers—, el «BBV Villalba» —antes Collado-Villalba—, o el «Grupo IFA» —antEs español—, por citar algunos ejemplos). En todos estos casos, que también se dan, aunque de diferente manera, en el terreno musical, lo que se realiza no es más que una publicidad exterior, en la que las firmas comerciales pagan porque un importante equipo, cantante, motorista, escudería automovilística, etc., luzca su marca lo más grande posible. Todo este despliegue de «anuncios móviles» supuso en 1988 un desembolso de 25.000 millones de pesetas por parte de las casas patrocinadoras.

Los fines de la esponsorización entran más en el ámbito de lo moral que de lo propagandístico. Frecuentemente el logotipo de las empresas «esponsor» aparece impreso en los anuncios en un tamaño mínimo, difícil de distinguir visualmente. Este hecho hace pensar que sería más barata una campaña publicitaria tradicional, con anuncios en Prensa, Radio y Televisión. Pero no es la publicidad tradicional lo que se persigue, sino obtener una prestigiosa imagen, un protagonismo que haga a la empresa ganarse el favor de su público y, a la larga, le reporte beneficios.

Ventajas fiscales

A todo ello, comenta el señor Polk, hay que añadir la iniciativa política del Gobierno que quiere proponer una ley para beneficiar fiscalmente a las personas, instituciones o empresas que inviertan en operaciones de mecenazgo o esponsorización de interés nacional. Otro punto, pues, que sumar a favor de la esponsorización frente a la simple publicidad.

Las áreas con oportunidades de esponsorización son abundantes. Por citar algunas de ellas, la investigación, la tecnología, la cultura, los acontecimientos musicales, el deporte, la ecología, los fines humnitarios o el tiempo libre son campos de actuación en los que se puede invertir.

Por mencionar algún ejemplo, entre 1987 y 1988, el Ministerio de Cultura firmó 14 convenios con distintas empresas con el fin de patrocinar diversas actividades relacionadas con el arte escénico y la música. Uno de ellos, el más costoso y con una duración de cuatro años, se estableció a principio de 1987 entre el Ministerio y el Banco Central, que patrocina desde entonces la temporada de ópera en el teatro de la Zarzuela de Madrid. En total, esta operación le ha costado al prestigioso Banco ochenta millones de pesetas. Por su parte, Iberduero gastó el año pasado treinta millones de pesetas en un convenio de tres días de duración, firmado con ocasión de la inauguración del Auditorio de Madrid.

Por la patrocinación del festival de Granada, Peugeot desembolsó ocho millones de pesetas en 1987 y otro tanto hizo Tabacalera Española con ocasión del Festival de Jazz.

Estas actuaciones en el terreno cultural se podrían hacer extensivas a otras actividades, en las que las grandes empresas han comenzado a invertir sus beneficios para mantenerse a la cabeza en el mercado y, a la vez, prepararse para competir en la Europa del 92, donde la lucha no será entre empresas, sino entre marcas.

Crónica Agraria

Fernando Aldea

ANTE la falta de respuesta a las peticiones del sector agrario y las escasas oportunidades que se dan a sus representantes desde el Ministerio de Agricultura, son muy pocas las cosas importantes que pueden suceder actualmente en el campo. Una de esas noticias de entidad, como viene siendo ya habitual en los últimos años, son las negociaciones de precios agrarios de cada año que cubren el interés informativo en los meses de primavera para quienes siguen la cuestion agraria y para los ajenos a éste sector.

Sin embargo, el interés que se presta y los espacios que se suelen dedicar en los medios de comunicación, no coinciden con su importancia real. Lo de los precios agrarios es una vieja historia, y como tal se mantiene año tras año, aún a sabiendas de que los agricultores y la agricultura en general ha llegado a un grado tal de desencanto que no esperan nada de los mismos.

Noticias importantes para el sector agrario hay pocas. Pero, este año, agricultores y ganaderos, al margen de posicionamientos políticos o económicos, se podían dar por satisfechos si se cumpliesen dos actuaciones en marcha: la fusión entre las organizaciones agrarias CNJA y la CNAG, con la posibilidad de incorporar más tarde a UFADE y a todas las sectoriales y la unidad del cooperativismo agrario con la celebración de elecciones y la marginación de los elementos políticos que han aflorado en estas siglas durante los últimos meses.

Se podía dar por bueno este año, si tal como está previsto, se llega a la fusión de los dos sindicatos agrarios a mediados del próximo mes de mayo. Llevan trabajando duro los responsables de ambas siglas. Antonios Castellanos, secretario General de Jóvenes Agricultores y el presidente de la CNAG, Ignacio Barco, han jugado fuerte por la unidad aún a sabiendas de los muchos problemas que entraña, reticencias entre algunos dirigentes y, en definitiva, personajes y personajillos que prefieran seguir dominando su cortijillo sin ver que hay otras fronteras más amplias pues se pueden perder. Los trabajos previos a la fusión entre ambas siglas han puesto de manifiesto lo que todo el mundo daba por hecho. Que en jóvenes había madera e imagen, con organizaciones construidas desde la base y que en la CNAG, aunque no en todos los casos, había siglas donde la organización, con sus problemas o virtudes incluídas, residían en personas. Sevilla y Cádiz especialmente han demostrado ser las principales provincias son sindicatos profesionales serios y de servicios.

Para CNAG y Jóvenes ha llegado la hora de la verdad tras un período de más de un año que han estado como el Banesto y el Central en sus intentos de fusión. Metidos en trámites burocráticos, en problemas jurídico-técnicos, en tapar fuegos y templar gaitas para llevar el barco a buen puerto, olvidando en parte el proceso sindical del pasado.

Es importante que la asamblea de fusión sea cuanto antes, que se solventen los interrogantes para comenzar a construir. Lo mismo que sucede en el mundo cooperativo de las dos siglas UCAE y AECA o lo que es lo mismo, cooperativismo histórico no controlado por el PSOE y nueva sigla promovida desde el aparato a la que se sumaron bodegas y otras entidades como la Cooperativa Onésimo Redondo, de Valladolid en uno de los muchos intentos o actuaciones de su cabeza visible, Fausto Morales, para estar a bien con el Ministerio de Agricultura.

Movida COAG contra todo

En medio de estas guerrillas clarificadoras si culminan alguna vez para el sindicalismo o cooperativismo agrario, nos encontramos con la presencia de la Coordinadora de Organizaciones de Agricultores y Ganaderos, la histórica COAG. La Coordinadora no está en ningún proceso de fusiones. No tiene ahora con quién. Las siglas provinciales que en su día fueron base de COAG están hoy en otros proyectos, COAG ha perdido peso y representatividad. Pero, lo que no ha enterrado ha sido independencia, aunque en ocasiones desde el aparato oficial se interprete como revancha o acciones suicidas.

Lo que no debería tener dudas es que COAG llama a las cosas por su nombre y que esto lo hacen los 15.000 ó 20.000 afiliados que puedan quedar en esta organización. Todas las siglas protestan contra la política agraria. Denuncian las maniobras de Romero, sus juegos sucios, la utilización de las siglas, los problemas de los pequeños y medianos agricultores en proceso de reconversión.

Dicen incluso que van a amenazar con medidas de presión. Nunca sucede nada. En los últimos tiempos, la única sigla que ha pasado a la acción ha sido la COAG. Con manifiestos como hace una década, como si no hubieran variado en exceso las circunstancias.

M.C.D 2018

Con sólo cinco valores interconectados, comenzó ayer el Mercado Continuo de la Bolsa

Madrid (Efe).— El mercado continuo se inició a las diez de la mañana con la introducción de algunas órdenes de compra de acciones de Altos Hornos que pronto quedaron congeladas al apagarse la pantalla del ordenador de la Bolsa de Madrid.

En el mercado continuo sólo operan de momento cinco valores, Tubacex, Altos Hornos, Nissan Motor Ibérica, Papelera Española y Nueva Montaña Quijano, por lo que estos problemas no tendrán gran repercusión en la sesión.

De diez a once es la sesión de preapertura y a partir de las once se abrirá la sesión propiamente dicha, aunque no se sabe el alcance del fallo y si podrá continuar la cotización de los citados cinco valores.

Altos Hornos realizó la primera operación

Madrid (Efe).— A las once de la mañana se normalizó la situación en los ordenadores de la Bolsa de Madrid y Altos Hornos fue la empresa que primero operó en el mercado continuo, con una operación de intercambio de 99.000 títulos por importe de 62,7 millones de pesetas.

De los cinco valores que debutaron en el mercado continuo solamente Motor Ibérica y Papelera Española han iniciado las operaciones con repetición de cambios, que se iniciaron algo después de las 11,00 horas.

El resto de los valores, Altos Hornos, Nueva Montana Quijano y Tubacex, han evolucionado al alza en las primeras operaciones, que de acuerdo con la estructura del nuevo mercado continuo se realizan en pesetas y no en enteros.

Normalidad en Bilbao

Bilbao (Efe).— Los agentes de Cambio y Bolsa del mercado bilbaíno asistieron con normalidad a la sesión de inauguración del mercado continuo, sin llevar a cabo los trabajadores de sus despachos el «boicot» que habían anunciado días atrás.

Este acto de protesta estaba previsto para la sesión con motivo de la preocupación que en este mercado producen las posibles repercusiones negativas que puede conllevar la reforma de las Bolsas.

Por otro lado, a la interconexión de las cuatro Bolsas, con cinco valores, asistió esta mañana en Bilbao el consejero de Hacienda y Finanzas del Gobierno Vasco, Alfonso Basagoiti. Respecto a las repercusiones laborales de la reforma bursátil, el consejero vasco señaló que los profesionales tienen dos preocupaciones: «una la personal, porque evidentemente cambian de estatus y eso crea una inestabilidad», aunque precisó que «poco a poco y cada uno a su manera lo están solucionando». El síndico-presidente de la Bolsa de Bilbao, Luis Ignacio Fernández de Trocóniz, aseguró que, dada la estrechez de oferta de esta plaza, «la interconexión nos va a permitir estar en igualdad de condiciones con cualquiera de las otras tres plazas bursátiles» y añadió que la medida «puede ser positiva, pero los efectos no se verán a corto plazo y habrá que esperar a que de forma gradual se vayan introduciendo otros valores».

El mercado continuo en la Bolsa comenzó ayer a funcionar con cinco únicos valores, que se contratarán a través de un sistema informático interconectado con las cuatro Bolsas. Telefoto Efe.

BOLSA DE MADRID

LUNES, 24 DE ABRIL DE 1.989 — INDICE GENERAL: 295,95 - 0,08 provisional

Cotizaciones al cierre. Información elaborada por INVERBOLSA

TITULOS	COTIZ.	DIFERENCIA
AUTOMOVIL		
CITROËN	1.625,00	- 30,00
FASA	530,00	- 3,00
SABA	920,00	=
SANTANA	325,00 Max.	+ 10,00
TUDOR	459,00	=
ELECTRICAS		
CANTABRICO	162,00	- 3,00
CAT. GAS	835,00	- 10,00
ENDESA	241,00 Max.	+ 2,50
FECSA	41,50	+ 0,25
GESA	230,00	21 Ab.
HIDROLA	89,50	- 0,75
IBERDUERO	114,50	- 1,75
SEVILLANA	100,00	=
U. FENOSA	73,75	+ 0,50
GAS MADRID	690,00	=
E. VIESGO	284,00	- 6,00
INMOBILIARIAS		
AFISA	485,00	+ 5,00
BAMI	525,00 Max.	+ 5,00
ENCINAR	755,00	- 10,00
EUROBUILDING	260,00	=
FILO	485,00	+ 10,00
I.METRO	885,00	=
RENTA I.	D 184,00	+ 3,00
URBA METRO	885,00	=
URBIS	642,00	+ 1,00
VACESA	885,00	=
VALLEHERMOSO	622,00	- 8,00
ZABALBURU	650,00	=
CONSTRUCCION		
ASLAND	1.420,00 Max.	+ 35,00
A.CATALUÑA	496,00 Max.	+ 11,00
CRISTALERIA	1.575,00	+ 6,00
CUBIERTAS	1.340,00	21 Ab.
DRAGADOS	648,00 Max.	+ 24,00
F. Y MINERA	2.137,50	+ 2,50
FOCSA	2.125,00	- 75,00
TAFISA	950,00 Max.	+ 10,00
URALITA	724,00 Max.	+ 24,00
TYCSA	370,00	21 Ab.
CARBUROS M.	940,00	=
VALDERRIVAS	4.050,00	- 10,00
VALENCIANA C.	4.150,00 Max.	+ 35,00

TITULOS	COTIZ.	DIFERENCIA
ALIMENTACION		
AGUILA	525,00	- 5,00
U.CERVECERA	135,00	+ 5,50
AZUCARERA	1.025,00	- 15,00
KOIPE	501,00 Max.	+ 11,00
SAN MIGUEL	2.445,00	18 Ab.
SAVIN	535,00	21 Ab.
TABACALERA	952,00	+ 7,00
UNIASA	717,00	- 21,00
VISCOFAN	2.295,00	- 5,00
CAMPOFRIO	1.245,00	=
QUIMICAS		
ARAGONESAS	538,00	=
CROS	414,00	- 11,00
EXPLOSIVOS	317,00	+ 2,50
NICAS	152,00	- 2,00
PETROLEOS	479,00	=
PETROMED	785,00	- 1,00
I.NITROGENO	175,00	+ 5,00
CAMPSA	690,00	21 Ab.
PAPELERAS		
ENCE	593,00	- 2,00
SARRIO	400,00	+ 2,00
SEDA BARNA.	198,50 Max.	+ 8,50
SNIACE	215,00	+ 1,00
TORRAS	1.871,00	- 6,00
UNIPAPEL	1.425,00 Max.	+ 25,00
SIDEROMETALUR.		
ACERINOX	1.550,00	+ 5,00
AUXILIAR FF.CC.	530,00	- 10,00
CESELSA	775,00	=
ASTURIANA ZINC	1.320,00	=
DURO FELGUERA	416,00	- 1,00
ESPAÑOLA ZINC	695,00 Max.	+ 10,00
MACOSA	244,00	=
ZARDOYA	1.240,00	- 10,00
PONFERRADA	105,00	- 4,00
COMERCIO Y SEGUROS		
AMPER	549,00	+ 1,00
MAPFRE	1.830,00	+ 10,00
PROSEGUR	1.125,00 Div.	=
FINANZAUTO	852,00	- 8,00
C.F.ALBA	850,00	- 2,00
U. Y FENIX	2.660,00	20 Ab.
SISTEMAS A.F.	1.240,00	- 5,00

TITULOS	COTIZ.	DIFERENCIA
COMUNICACION		
ACESA	184,00	- 1,00
AUMAR	100,75	- 0,25
IBERPISTAS	118,00	- 3,00
TELEFONICA	185,75	+ 1,00
INVERSION MOBILIARIA		
CARTINBAO	350,00	=
CARTISA	1.010,00	21 Ab.
CARTEX	250,00	=
COFIR	349,50	=
INVATISA	1.165,00 Max.	+ 15,00
GENERAL INV.	400,00	=
ESPAÑOLA INV.	355,00	+ 5,00
INBURESA	81,50	=
INV. HERRERO	740,00 Max.	+ 15,00
INBAZASA	375,00	=
BANCOS		
ANDALUCIA	1.379,00	- 1,00
ATLANTICO	365,00	=
BANESTO	990,00	=
BANKINTER	869,00	- 12,00
BILBAO	1.005,00 Amp.	Nominal
B.N.P.	480,00	- 1,00
CENTRAL	988,00	=
EXTERIOR	460,00 Max.	+ 2,00
FOMENTO	398,00	=
GUIPUZCOANO	954,00	- 2,00
HERRERO	1.151,00	21 Ab.
HISPANO	797,00	- 6,00
PASTOR	461,00	- 10,00
POPULAR	1.785,00	- 3,00
SANTANDER	878,00	- 6,00
VALENCIA	290,00	- 5,00
VASCONIA	752,00	=
ZARAGOZANO	880,00	+ 21,00
MERCADO CONTINUO PROVISIONAL 14,00 H.		
P.ESPAÑOLA	1.180,00 ⅝	+ 30,00 ⅝
A. HORNOS	632,00 ⅝	+ 24,50 ⅝
NUEVA MONTAÑA	629,00 ⅝	+ 6,50 ⅝
TUBACEX	1.550,00 ⅝	+ 26,00 ⅝
MOTOR IB.	1.265,00 ⅝	+ 10,00 ⅝
OTROS VALORES		
PASCUAL	580,00	21 Ab.
EBRO	3.300,00	- 40,00
HISALBA	526,00	- 8,00

*Amp. = Ampliación; D. = Dinero; P. = Papel; Div. = Dividendo.
* Max. = Máximo anual; Min. = Mínimo anual.

UTILICE NUESTRO SERVICIO «BOLSA CONEXION» 24 HORAS

CENSOR

ASESORIA FISCAL & FINANCIERA
Teléfono 27 05 00
AVDA. GENERAL YAGUE, 6 — BURGOS

* EJECUCION INMEDIATA DE ORDENES
* SERVICIO PERSONALIZADO DE INVERSION COLECTIVA (P.I.C.)
* ASESORIA Y SEGUIMIENTO PERMANENTE DE INVERSIONES

¡¡INFORMESE!!

La Bolsa

La «modernidad» llegó al mercado

Javier Solís

LA Bolsa española entró ayer en una nueva etapa en lo que a contratación se refiere. La modernidad, tantas veces esgrimida en diversos círculos sociales, entra por fin a los mercados financieros en forma de contratación continua, aunque con algunos errores de principiante que permitieron dar un soplo de originalidad y gracejo a la sesión matinal.

Al cierre, los inversores se mantenían animados y el volumen de contratación estuvo dentro de las cotas habituales de los últimos días. Quedó dinero para buena parte de los valores industriales y los bancos siguen sin dar el definitivo salto alcista.

La novedad, en este caso, superó a la pura realidad operativa y los curiosos se agolparon en las pantallas colocadas en lugares estratégicos alrededor del parqué madrileño, desde donde observaron los diferentes movimientos bursátiles realizados por las citadas sociedades.

El volumen de estas empresas superó el millón de acciones. Por lo demás, la sesión fue de peor a mejor, con temores ante una supuesta subida en los tipos de interés a corto.

A primera hora de la mañana hubo mucha tensión en el mercado monetario, disipada después de que el Banco de España anunció que no iba a celebrar subasta de préstamos de regulación.

Las mayores alzas bursátiles las experimentaron los grupos de construcción, inmobiliarias, sociedades de cartera y algunos valores siderometalúrgicos. Los bancos registraron subidas parciales, pero sin grandes variaciones. Los automóviles registraron ligeras pérdidas, pero sin perder posiciones de forma clara.

Las eléctricas tuvieron un comportamiento más tranquilo que en jornadas anteriores. Las constructoras soportaron la mayor parte de las alzas bursátiles. Había dinero para un buen número de los valores que constituyen el sector. Las siderometalúrgicas tuvieron dos tipos de mercado, un mercado que cerró con dinero para ciertos valores industriales y, es posible, que asuma con entereza un nuevo reto alcista.

Mercado de divisas

Cambios al 24 de Abril de 1989

	Divisas convertibles	Compra	Venta
1	Dólar USA	115,124	115,412
1	Dólar canadiense	96,979	97,221
1	Franco francés	18,321	18,367
1	Libra esterlina	197,073	197,567
1	Libra irlandesa	165,643	166,057
1	Franco suizo	70,502	70,678
100	Francos belgas	296,709	297,451
1	Marco alemán	62,121	62,277
100	Liras italianas	8,462	8,484
1	Florín holandés	55,051	55,189
1	Corona sueca	18,247	18,293
1	Corona danesa	15,969	16,009
1	Corona noruega	17,094	17,136
1	Marco finlandés	27,785	27,855
100	Chelines austríacos	882,396	884,604
100	Escudos portugueses	74,936	75,124
100	Yens japoneses	87,770	87,990
1	Dólar australiano	91,236	91,464
100	Dracmas griegos	72,859	73,041
1	ECU	129,068	129,392

M.C.D. 2018

Localizados los tres nuevos artefactos explosivos colocados por ETA en vías férreas

Madrid (Colpisa, Rafael Herrero).— Efectivos de la Guardia Civil localizaron los tres nuevos artefactos explosivos colocados por ETA en las líneas férreas Madrid-Barcelona y Madrid-Burgos, anunciados por la organización terrorista en el último comunicado enviado a «Egin».

Diverso material incautado por la Policía a los miembros de un «talde» (grupo) del «Comando Vizcaya» de ETA, detenidos en Vizcaya. Telefoto Efe.

Dos de las cargas fueron desactivadas, mientras que una tercera estalló sin provocar daños. La compañía Renfe restableció el tráfico ferroviario desde primeras horas de la tarde en las líneas afectadas.

La primera de las bombas, compuesta por cerca de 600 gramos de trilita, estalló poco después de las nueve de la mañana, sin causar daños, en la línea férrea que une Madrid y Zaragoza, en las cercanías de un paso nivel sin barrera, según fuentes de la Benemérita. La Guardia Civil localizó el segundo de los artefactos en la vía férrea Madrid-Barcelona, en la provincia de Guadalajara, entre las localidades de Baides y Sigüenza. Este artefacto contenía alrededor de 50 gramos de explosivo.

El tercer artefacto anunciado fue encontrado entre Riaza y Turruguelo, en la línea férrea Madrid-Burgos, y al igual que la otra bomba desactivada era de escasa potencia. El tráfico ferroviario recuperó la normalidad una vez detectadas las tres cargas anunciadas por la banda armada vasca.

«Comando Vizcaya»

Por otra parte, el Gobierno Civil de Vizcaya confirmó que las seis personas detenidas el domingo en diferentes localidades vizcaínas integraban un «talde» perteneciente al «Comando Vizcaya» de ETA, que estaba implicado directa o indirectamente en un total de 17 atentados que provocaron cuatro víctimas mortales. Los detenidos son Felipe González Baños, de 33 años, natural de Portugalete (Vizcaya); Juan Francisco Gómez, de 32, natural de Bilbao; los hermanos Pedro María y Manuel del Toro, de 25 y 31 años, respectivamente, y naturales de Abanto y Ciérbana (Vizcaya); Rosario Alonso, de 31 años, natural de la misma localidad, y Pedro María Guinea, de 51 años, natural de Bilbao.

Los seis presuntos miembros de ETA fueron detenidos en Ortuella y Santurce, y están presuntamente implicados en la muerte del industrial hotelero José Luis Barrios Capetello, el subteniente de la Guardia Civil Cristóbal Martín Luengo, Ramón Bañuelos Echevarría y el Policía Nacional Vicente Montoya Salazar. Como consecuencia de la operación desplegada, se descubrió un escondite donde los detenidos guardaban armamento y material para cometer atentados.

Según fuentes policiales, los dos primeros detenidos, Felipe González y Juan Francisco Gómez, fueron los autores del robo de un taxi en Baracaldo el pasado domingo, con la intención de colocarlo como coche-bomba para explosionar al paso de una furgoneta policial encargada del servicio de protección en el campo de fútbol de Santurce. Con anterioridad al robo, habían cargado una furgoneta de su propiedad con una gran cantidad de explosivos y metralla. Este vehículo era conducido por un hermano de Juan Francisco Gómez, encargado de trasladar el explosivo y la metralla al taxi robado.

La operación policial permitió impedir el atentado y descubrir la carga explosiva, compuesta por 13 kilos de amonal, un multiplicador de 1,2 libras de TNT, cordón detonante, dos detonadores y 30 kilos de tornillos y trozos de hierro como metralla, así como dos antenas. Además del atentado frustrado, los detenidos están presuntamente relacionados con los cuatro asesinatos antes citados, el secuestro del industrial Andrés Gutiérrez Blanco, y la colocación de diversos artefactos explosivos, entre otros atentados.

La Policía descubrió un garaje propiedad de uno de los detenidos donde tenían escondido diverso material para la comisión de atentados. Entre el material incautado se encontraba un lanzagranadas, un rifle de calibre 22 con mira telescópica y silenciador, un bidón con una veintena de bolsas que contenían material explosivo, dos petardos de TNT y diversa munición de pistola, entre otros efectos.

Otro importante golpe de la Policía gala a ETA, al detener a Abechuco, miembro de su comité ejecutivo

París (Efe).— Varios españoles, entre ellos un presunto miembro del comité ejecutivo de ETA, han sido detenidos en las últimas horas en el País Vasco Francés en una nueva operación de la Policía contra la banda terrorista.

La policía francesa confirmó ayer por la tarde la detención, en Hendaya, de José Ramón López de Abechuco, nacido en Vitoria, al parecer encargado de la infraestructura para la acogida de comandos de ETA en Francia.

La detención de López de Abechuco, en la clandestinidad desde hace tres años, estaría relacionada con las que tuvieron lugar la pasada semana en varias localidades francesas.

El detenido podría ser el «jefe directo» de otros presuntos miembros de la organización terrorista arrestados por la Policía francesa. Se trata de Juan Irrazola Mendikute, María Mercedes Urruti Motrico e Iñaki Orueto Pardavilla, detenidos el miércoles.

Los tres fueron inculpados posteriormente por el juez parisiense Gilles Riviere de «asociación para delinquir, estancia irregular en territorio francés, posesión de falsos documentos administrativos», todo ello relacionado con una empresa terrorista.

La policía encontró en el domicilio de Irrazola Mendikute cierta suma dinero no cuantificada, documentación de ETA, y planes para la realización de atentados en España.

Jose Ramón López de Abechuco, de 55 años y natural de Vitoria, se encuentra en Francia desde 1981, y solicitó el estatuto de refugiado político, que le fue denegado.

Abechuco, que al parecer formaba parte del «Comando Vitoria» antes de instalarse en Francia, había sido objeto de un atentado perpetrado por el GAL en Hendaya en 1984, en el que resultó herido un amigo suyo.

En la misma operación, en que fue detenido ayer el presunto miembro del comité ejecutivo de ETA, fue arrestado por la PAF Tomás Berroz Larburu, por encontrarse en situación irregular en Francia.

Berroz, natural de San Sebastián, había sido ya condenado en Francia por prestar ayuda a extranjeros en situación irregular en territorio francés.

Por otra parte, la Policía también confirmó la detención, ayer por la tarde, de otra persona de origen vasco español aunque nacionalizado francés por su matrimonio, Gonzalo Etxeverría, en la localidad de Barcus (País Vasco Francés).

La detención de este último, realizada por la Policía judicial después de un registro en su casa, estaba relacionada, según fuentes nacionalistas, con la de unos de los presuntos dirigentes etarras, José Antonio Urruticoetxea Bengoetxea, alias «Josu Ternera», en enero pasado.

El domingo, la Policía francesa había detenido a otro presunto miembro de ETA en Pau (Suroeste de Francia), Joaquín Sánchez Biorrun, natural de Pamplona y de 31 años.

Sánchez Biorrun, quien se encontraba «en situación irregular en Francia» en el momento de la detención, tenía en su poder una pistola con municiones y documentación falsa.

La Policía también le encontró, según las informaciones difundidas aquí, documentación relacionada con la organización terrorista vasca.

Sobre Sánchez Biorrun, interrogado en las dependencias de la Policía judicial de Pau, pesaba una orden de detención internacional emitida por Interpol.

Las organizaciones agrarias critican los precios aprobados por la CEE

Madrid (Efe).— Las organizaciones de agricultores y ganaderos COAG y CNAG-Jóvenes Agricultores criticaron ayer el paquete de precios aprobado en Bruselas, que supondrá, según la Confederación Nacional de Agricultores y Ganaderos (CNAG), pérdidas de 500.000 millones de pesetas en las rentas de los agricultores españoles.

Para la Coordinadora de Organizaciones de Agricultores y Ganaderos (COAG) la propuesta de precios aprobada el pasado sábado por el Consejo de Ministros de Agricultura de la CEE continúa «dando más protagonismo al libre mercado», sin compensaciones por la pérdida del apoyo institucional a cambio.

Ambas organizaciones coinciden en que el cumplimiento del objetivo español de aprobar la propuesta antes de mayo, lejos de ser un éxito, tiene un elevado precio que «caerá sobre la espalda de los agricultores».

En su comunicado, la COAG manifiesta que no existe relación entre el incremento del coste de vida y los precios agrícolas que «descienden o se congelan en el mejor de los casos».

Entre las decisiones más criticadas por las organizaciones agrarias figura la reducción del precio de intervención del trigo duro en un 5,5 por ciento, una cifra que, para la COAG, «no se compensa» con el incremento del 16 por ciento en la ayuda por hectárea para zonas tradicionales de cultivo.

En el caso de la remolacha, que reduce sus precios en un 2 por ciento, la COAG denuncia «la mano izquierda de Francia», y su deseo de «hacerse con la cuota de producción de otros países, teóricamente menos eficaces económicamente en la producción de azúcar, entre los que se encontraría España».

Las organizaciones se muestran, también, en desacuerdo con los precios del algodón, materias grasas, productos ganaderos y frutas y hortalizas, entre otros.

Tanto CNAG com COAG coinciden, sin emba go, en que la propuest aprobada en Bruselas e más beneficiosa que la in cialmente defendida por l Comisión.

Entre las medidas que la organizaciones considera positivas, se encuentran e nuevo establecimiento de l tasa de corresponsabilidac el plan específico de cof nanciación para el abando no de la producción lecher y la congelación de los pe sos específicos mínimo exigidos para la cebada.

La tasa de corresponsa bilidad queda en el 0 pc ciento para los productore de las zonas desfavorecidas y entre el 1 y el 1,5 por cier to para los de zonas no des favorecidas.

El presupuesto destinad por la CEE para el plan es pecífico de coofinanciació para el abandono de la prc ducción lechera asciende 45 millones de ECUS duran te 7 años, en los que la cc financiación podría llegar un máximo del 75 por cier

Romero informará

El ministro de Agricultu ra, Pesca y Alimentación Carlos Romero, informará a Parlamento del acuerdo co munitario sobre los precio agrícolas. El Partido Popula ha pedido su comparecen cia ante la Comisión de Agri cultura del Congreso, po considerar que dicho acuer do de la CEE «es perjudicia para los intereses de los pe queños y medianos agricul tores españoles, y de las ex plotaciones familiares agra rias».

El diputado popular, Mi guel Ramírez, ha solicitado reglamentariamente la com parecencia de Carlos Rome ro para que «dé cuenta de los nuevos precios agrarios aprobados por el Consejo de Ministros de la Comuni dad, y su repercusión en Es paña». A este parlamentario de la oposición le parece «incomprensible» que el ti tular de Agricultura no haya valorado el impacto que los nuevos precios y otras me didas anexas van a producir en la agricultura y la gana dería españolas durante e próximo año.

El Consejo de Policía abre un plazo de presentación de enmiendas al borrador del reglamento del Cuerpo

Madrid (Colpisa).— El Consejo de Policía ha decidido abrir un plazo de quince días para la presentación de enmiendas al anteproyecto del reglamento del Cuerpo Nacional de Policía, ante las objeciones presentadas por algunos de los sindicatos del colectivo. La comisión de desarrollo legislativo aplazó, hasta una nueva reunión, el debate de los matices propuestos por las organizaciones sindicales, dadas las discrepancias existentes respecto a la actual fase del borrador.

Fuentes del Sindicato Unificado de Policía (SUP), organización mayoritaria entre los agentes de la escala básica, anunciaron que presentarán un texto alternativo al anteproyecto presentado por la Dirección General de Policía. Según este sindicato, el actual texto cercena los derechos reivindicativos y a la libertad de expresión adquiridos por el colectivo durante los últimos años.

«La regulación de la libertad sindical —según estas fuentes— no recoge derechos ya de por sí reconocidos a los funcionarios policiales, como los permisos, licencias o bajas por enfermedad».

La citada organización exige, asimismo, que el futuro reglamento «recoja claramente, con todos los matices, las normas que imperarán en el Cuerpo Nacional de Policía, ya que, en el caso contrario, un texto ambiguo posibilitaría interpretaciones muy diversas dependiendo de los cargos de la Administración».

M.C.D 2018

Los distintos sectores educativos acogen con cautela la reforma presentada por el Gobierno

Madrid (Colpisa, Antonio J. Redondo).— Los distintos sectores implicados en la enseñanza han acogido con cautela el contenido de la reforma del sistema educativo no universitario que emprenderá en los próximos meses el Gobierno, y cuyas líneas generales fueron presentadas el pasado sábado por el ministro de Educación y Ciencia, Javier Solana.

En síntesis, todos ellos opinan que la reforma es necesaria, pero los sindicatos apuntan ya hacia un presupuesto (casi un billón de pesetas en ocho años) insuficiente en relación con los ambiciosos cambios proyectados.

Uno de los colectivos más afectados por la reforma será el del profesorado, cuyas organizaciones sindicales han reaccionado con moderado optimismo, no exento de críticas, al nuevo proyecto educativo del Gobierno. Para FETE-UGT, uno de los sindicatos más representativos en la enseñanza, la reforma presentada y su memoria económica despejan de una vez las incógnitas que se habían levantado en los últimos meses sobre su aprobación, aunque consideran que el coste proyectado por el Ejecutivo podría ser insuficiente. Para el secretario general de FSIE, Francisco Virseda, la dotación económica «se queda corta», si se tiene en cuenta que el período de aplicación de la reforma serán ocho años. La UCSTE por su parte valora de forma positiva el proyecto gubernamental, sobre todo la escolarización obligatoria y gratuita hasta los 16 años, mientras que ANPE califica de «insuficiente» el dinero presupuestado. Quizá la central más crítica es USO, una de las más representativas del sector, que en un comunicado calificó como «triunfalista» la presentación realizada el sábado por Solana, mientras su Ministerio viene manteniendo una «nula voluntad» de diálogo. USO añade que «es sintomático» que el MEC presentara el libro a los medios de comunicación y no hiciera entrega del mismo a los sectores implicados directamente en el proceso.

«Hemos asistido —señalan— a una actuación dirigida a mostrar una imagen del actual equipo ministerial, que no se corresponde con la realidad». Por su parte, la Asociación Nacional de Profesores de Prácticas de FP, ha rechazado la parte de la reforma relacionada con este nivel, por considerar que el alumno empeorará aún más su situación respecto a la actual.

Asociaciones estudiantiles

Por lo que se refiere a las asociaciones de estudiantes, éstas han reaccionado de forma desigual al proyecto del Gobierno. Mientras que para la Confederación Estatal de Asociaciones de Estudiantes (CEAE) la reforma «globalmente es buena», aunque mantienen sus discrepancias con la selectividad, para el Sindicato de Estudiantes, organización que matiene estos días diversas movilizaciones en la FP, los presupuestos quedan claramente por debajo de los objetivos. También se quejan de la poca participación que han tenido para la eleboración del proyecto.

Por su parte, la asociación de padres CEAPA, una de las más importantes del sector en toda España, ha valorado de forma positiva el texto del proyecto, aunque consideran poco definida la enseñanza infantil y la formación profesional.

Las mayores críticas al proyecto del Gobierno han venido del sector privado de la enseñanza. Para la Federación Española de Religiosos de la Enseñanza (FERE), la reforma presentada por Solana parece que está dirigida a la enseñanza pública, cuando el sector privado cuenta con más de tres millones y medio de alumnos. Por último, la asociación de padres CONCAPA ha expresado su preocupación sobre el tratamiento que se dará a padres y profesores, así como a las materias que se deberán impartir.

Reducidos de 150 a 35 los distintos tipos de complemento específico de los funcionarios

Madrid (Colpisa).— El número de complementos específicos de los funcionarios, diseñados legalmente para compensar las condiciones particulares de algunos puestos de trabajo en la Administración, ha sido reducido de 150 a 35.

Este fue un acuerdo adoptado la pasada semana por la Comisión Interministerial de Retribuciones que preside Borrell. El coste de aplicación de este acuerdo se eleva a 800 millones, puesto que los 35.000 funcionarios que ocupan los puestos cuyo complemento desaparece pasan a percibir el inmediatamente superior normalizado. Los puestos cuyo complemento específico ya coincidía con uno de los normalizados no experimentan cambio.

En la actualidad existían unos 150 tipos de complementos específicos distintos, con valores que diferían en ocasiones en solamente 500 pesetas mensuales. Cada complemento representa el 12 por cien de coste medio por funcionario, y su valor máximo mensual es de 229.600 pesetas. La inclusión de estos complementos específicos en el nuevo sistema retributivo de los funcionarios establecido desde 1985 supuso una novedad, por cuanto el único complemento de puesto antes existente, el de destino, está relacionado con el nivel correspondiente en la escala jerárquica administrativa.

El acuerdo tiene efecto desde el actual mes de abril, y es de aplicación a los puestos de la Administración del Estado ocupados por funcionarios excepto los de ámbito docente, militares y Fuerzas y Cuerpos de Seguridad, dado que las retribuciones de éstos se han regulado recientemente.

Oferta de Empleo Público

Por otra parte, las plazas ofertadas para docentes, gestores de Hacienda y personal de Instituciones Penitenciarias son los principales componentes de la Oferta de Empleo Público 1989, que totaliza 25.721 plazas.

Más del 75 por cien de esta Oferta son plazas convocadas en los mencionados sectores, con el siguiente desglose: docentes, 3.720; investigadores, 437; INEM, 1.563; Instituciones Penitenciarias, 2.418; Economía y Hacienda, 4.394; circulación aérea, 537; y Correos y Telecomunicaciones, 608.

HOLIDAYS
(VACACIONES, EN INGLÉS)
PALACIO DE LA BOUZA - ASTURIAS
CURSOS VERANO-89
INSTITUTO don't
Se realizará una presentación en vídeo del curso.
Confirmar asistencia al Tlf. (947) 22 79 87

OCASION
LIQUIDACION DE 2 COSECHADORAS
(Por cambio de negocio)
Cosechadora CLAYSON M-130 4 mts., aire acondicionado, carro, etc.
Cosechadora LAVERDA M-120 4 mts., carro del corte, etc.
CLYSA
Reyes Católicos, 2.
Telf. 257188. Vitoria.

Los Reyes don Juan Carlos y doña Sofía y el ministro de Cultura, Jorge Semprún (Drcha.) conversan con la actriz Berta Riaza (Izda.) y con Rafael Tomeo, primo de María Zambrano, durante la entrega del Premio Cervantes, en la Universidad de A. de Henares. Rafael Tomeo recogió el galardón en nombre de María Zambrano y Berta Riaza leyó la respuesta de la escritora. Telefoto Efe.

María Zambrano no pudo asistir a la entrega del Premio Cervantes de Literatura

Alcalá de Henares (Efe).— La escritora y pensadora María Zambrano no pudo recoger ayer, de manos del Rey Juan Carlos, el Premio Cervantes de Literatura en el Paraninfo de la Universidad de Alcalá de Henares, marco donde se entrega este galardón, debido a la gravedad de la dolencia reumática que le aqueja desde hace años.

Considerada por don Juan Carlos en el acto como una filósofa que «ha escrito contra la necedad, contra el anquilosamiento de la mayor de las tiranías que es el horizonte estrecho, las ideas que no crecen», María Zambrano estuvo representada en la ceremonia de recepción del galardón por su primo Rafael Tomeo.

Distinguida con el Premio Cervantes el 25 de noviembre del pasado año, María Zambrano permaneció en su domicilio madrileño, tuvo que limitarse a enviar al paraninfo de Alcalá un cuidado texto de agradecimiento, que fue leído ante los Reyes don Juan Carlos y doña Sofía por la actriz Berta Riaza.

Evocación del exilio

En su texto, la pensadora malagueña subrayó que ha sido la primera mujer galardonada con el Premio Cervantes, y evocó los años de su exilio junto a otros republicanos españoles en la ciudad mejicana de Morelia, donde advirtió que «en el fracaso, en razón de su misma nobleza y de su insobornable integridad, aparece la máxima medida del hombre».

«Este género de fracaso era entonces, y sigue siendo ahora, la garantía de un renacer más completo. El que adviene cada vez que un hombre íntegro vuelve a salir, al alba, al camino», puntualizó en su texto María Zambrano.

Convencida de que «el sueño de la libertad, ese sueño que en la cierta hora del alba, tan incierta, se desata en el hombre», puede encontrarse en las páginas escritas por Cervantes en su «Quijote», María Zambrano indicó en las líneas ayer leídas en Alcalá de Henares que en esta obra cumbre de la literatura española «la novela de la libertad ha sido vencida por la vocación de un «más» que se esconde tras la libertad y que desde ella llama».

Cuando ello ocurre, según María Zambrano, «la novela entra en el reino de la poesía. Es un poema. Poema siendo apurada novela, porque todo lo que es humana creación entra en la poesía cuando se logra. Lo que quiere decir tan sólo que el originario sueño inicial ha entrado en el orden de la creación, en el renacer de la integridad máxima».

Para la escritora premiada «el amor y la muerte aparecen siempre juntos», como puede observarse en San Juan de la Cruz o en el propio Cervantes, quienes conocieron «la inexistencia del amor en forma de mujer inexistente; que sólo tenía que aparecer, mostrarse, ser llevada a la inexistencia del arte, lugar donde se es revelado sin ser poseído».

Frente a un Miguel de Cervantes olvidadizo de «un lugar de la Mancha», María Zambrano concluyó su texto señalando que «yo no he querido olvidarme de un lejano y hermoso lugar: Morelia. Para no desdecirme de mi desvivir. Para acordarme, con la palabra en blanco de Cervantes, de los presentes y de los ausentes, de los que conocieron el fracaso e insistieron en el error».

Unión de dos mundos

El Rey Juan Carlos, en una intervención que fue muy aplaudida por los asistentes —entre ellos el poeta Rafael Alberti y los escritores Francisco Ayala, Montserrat Roig, Antonio Buero Vallejo, José María Merino y Lauro Olmo—, manifestó que «Miguel de Cervantes preside siempre el acto de entrega de un Premio que une dos mundos con comunidad de lengua y de aspiraciones».

Don Juan Carlos, quien precisó que la obra de María Zambrano «es única, y su hermetismo, muchas veces, es un grado especial de la claridad», consideró que la filósofa malagueña «posee como escritora una excepcional intuición lírica, y en ese sentido, ha trasladado a su estilo rico la cualidad del sueño, mágica y reveladora».

«También aparece en su escritura, resaltó don Juan Carlos, la belleza. Y no es extraño que María Zambrano haya estado ligada siempre a la poesía y a la pintura, como dos artes que, en muchas de sus páginas, se unen a la filosofía creando un único género, difícil de clasificar, del que sólo ella parece poseer la clave».

Concluyó don Juan Carlos recordando que en el caso de la galardonada «no es posible separar de sus recuerdos una idea de drama colectivo que la ha acompañado en el exilio, convirtiéndose así su memoria en un tema más de su reflexión, un tema que tiene el nombre de España. Y esta memoria de María Zambrano, que aspira a la libertad, se torna una filosofía política donde la tolerancia aparece como el valor más alto de la madurez de un pueblo».

Por último, el ministro de Cultura, Jorge Semprún, señaló que María Zambrano, con «una prosa densa de contenido y formalmente bella», ha elaborado «una obra al tiempo americana y española», gracias a «una escritura esencialmente femenina... una prosa que es como una hermosa mirada femenina: envite y esquive a la vez».

Una prosa, terminó subrayando Semprún, donde se abordan «los temas de nuestro tiempo: tiempo de guerras y revoluciones, de exilios y genocidios. En este sentido el pensamiento de María Zambrano se articula abierta o subterraneamente con aquella corriente del pensamiento europeo que se ha opuesto con lucidez a los totalitarismos de cualquier signo».

M.C.D 2018

El Defensor del Pueblo considera preocupante la falta de confianza del ciudadano en la Justicia

Madrid (Colpisa, Marta Michel).— El Defensor del Pueblo, Alvaro Gil Robles, considera preocupante la pérdida de confianza del ciudadano en la Justicia.

El Defensor del Pueblo, Alvaro Gil Robles, inauguró unas jornadas sobre «El ciudadano y la Administración de Justicia» que durante tres días se celebrarán en Madrid organizadas por el Consejo General de los Procuradores. De izquierda a derecha: Landelino Lavilla, Gregorio Peces Barba del Brío, José Granados Weil, Alvaro Gil Robles, Fernando Albero y Francisco Virseda. Telefoto Efe.

Según declaró en la inauguración de las Jornadas «El ciudadano y la Administración de Justicia», organizadas por el Colegio de Procuradores de Madrid, los ciudadanos son enormemente críticos con la actual estructura de la Justicia, y se sienten desamparados. «Estamos en un momento muy difícil en la confianza entre el ciudadano y la Administración de Justicia. Es responsabilidad de todos que los lazos no se rompan y vuelvan a estar prietos», dijo.

En la conferencia inaugural de las jornadas, que se desarrollan bajo el lema «El justiciable también existe», el Defensor del Pueblo elogió el que se hubieran enfocado los debates desde la perspectiva del ciudadano, y no desde la de los profesionales que intervienen en el proceso. Gil Robles manifestó que a las puertas de la Institución que preside llaman, «con más frecuencia que lo deseable», los ciudadanos a los que les va mal con la Administración de Justicia. Añadió que además de un poder del Estado, la Justicia es un servicio público, «y en esa vertiente hay todavía un vacío». «El ciudadano no está contento, se queja reiteradamente de los retrasos, de que la estructura no funciona como debiera. Y no es cuestión de buscar culpables, agregó, sino soluciones».

Alvaro Gil Robles destacó el esfuerzo legislativo realizado en los últimos años en el terreno de la Justicia, y el trabajo que se está realizando para dotar de medios a esta Administración. «Pero la sociedad ha evolucionado a un ritmo que no lo ha hecho la Administración de Justicia, ni en medios, ni en la adaptación de los que imparten Justicia a la sociedad». Según el Defensor del Pueblo, algunas actuaciones judiciales, «por lentitud y dejación» han llegado a producir violación del artículo 24 de la Constitución, que reconoce el derecho a la tutela efectiva de jueces y tribunales. En estos casos, según dijo Gil Robles, el Defensor del Pueblo recomienda a los justiciables pedir responsabilidades al Estado. «Pero esta no es la solución», añadió.

Gil Robles señaló que no sólo las disfunciones se encuentran en los órganos jurisdicionales, sino que también «se encienden luces rojas» en la actuación de abogados y procuradores, sobre todo en el turno de oficio. Según dijo, en la Institución del Defensor del Pueblo se recogen actitudes muy críticas sobre el comportamiento de algunos de estos profesionales. En estos casos «los derechos de los más débiles quedan relegados por el camino y muchas veces, seriamente dañados».

Se tipifican en el Código Penal los delitos contra la «libertad sexual»

Madrid (Colpisa, Magis Iglesias).— El Senado introducirá en la reforma del Código Penal la nueva tipificación de delitos «contra la libertad sexual», que sustituye a los hasta ahora denominados «contra la honestidad», concepto que queda totalmente eliminado de este texto legal.

El Grupo Socialista en el Senado ha presentado varias enmiendas, tendentes a modificar totalmente esta terminología e incluir entre los delitos de violación los cometidos por vía anal o bucal. Asimismo, se mejora la redacción del texto que penaliza el impago de pensiones entre cónyuges separados o divorciados, y se endurecen las penas por malos tratos habituales en el seno de la familia.

El Título IX del Código Penal, que hasta ahora se denominaba «de los delitos contra la honestidad», será llamado «de los delitos contra la libertad sexual» y en su primer capítulo, donde se hablaba «de la violación y los abusos deshonestos» se tratará «de la violación y de las agresiones sexuales». Este cambio, que ha sido últimamente reclamado por numerosas organizaciones feministas o relacionadas con el ámbito jurisdiccional, «no es únicamente terminológico, sino fundamentalmente conceptual», declaró el secretario general del PSOE, Josep Beviá.

En las definiciones referidas a la violación se elimina el término de «mujer», que se sustituye por el de «persona»; desaparece la posibilidad de que el perdón de la víctima extinga la responsabilidad penal; y se incluyen en este delito otros hasta ahora catalogados como «abusos deshonestos».

«Comete violación el que tuviera acceso carnal contra persona, sea por vía vaginal, anal o bucal», es la nueva redacción que los socialistas proponen para el artículo 429 del Código Penal, de modo que se incluyan en esta tipificación las violaciones cometidas contra menores de edad. La pena por violación se mantiene en «reclusión menor».

Se endurece el castigo para los delitos que se denominarán «agresiones sexuales», cuando se agraven con la utilización de objetos o se hiciere uso de medios, modos o instrumentos brutales, degradantes o vejatorios, que serán motivo de penas de prisión mayor.

«El que habitualmente, y con cualquier fin, ejerza violencia física sobre su cónyuge o persona a la que estuviese unido por análoga relación de efectividad, así como sobre los hijos sujetos a la patria potestad, o pupilo, menor o incapaz sometido a tutela o guarda de hecho, será castigado con la pena de arresto mayor», ésta es la redacción de la nueva figura penal que introduce una enmienda socialista en el Código Penal. Se trata de dar una respuesta penal a los malos tratos físicos sistemáticos que se producen en el ámbito familiar, hasta ahora considerados solamente como faltas.

En su trámite en Senado, el PSOE ha dado una redacción definitiva a la enmienda de Minoría Catalana, por la que se penaliza el impago de pensiones entre cónyuges divorciados o separados. En el texto que será, supuestamente, el definitivo, se contempla una pena de arresto mayor y multa de cien mil a quinientas mil pesetas para el impago de pensión «establecida en convenio judicialmente aprobado o resolución judicial». Se mantiene el plazo de tres meses consecutivos o seis meses no consecutivos de retraso en el pago de la pensión.

El resto de los grupos políticos del Parlamento han coincidido en la presentación de enmiendas similares a las del PSOE, que tienen como objeto —según Carmen Hermosín— «buscar el equilibrio entre lo que es demanda social y lo que debe ser una respuesta penal adecuada». Explicó, además, que este tipo de modificaciones en el ordenamiento jurídico se incluyen en el plan socialista de igualdad de oportunidades.

La mujer tiene que construir su propia vida dentro y fuera del hogar, según Matilde Fernández

Toledo (Colpisa, Milagros Iglesias).— La mujer tiene derecho a construir su propia vida dentro y fuera del hogar, y el único modo de lograrlo es impulsar leyes y medidas que protejan la igualdad hombre-mujer porque la Europa sin fronteras, la Europa del mercado único, no tendrá contenido si no se apoya en la columna vertebral de esta igualdad.

Estas afirmaciones fueron hechas por Matilde Fernández, ministra de Asuntos Sociales, en la inauguración del seminario «Evaluación de la Política Comunitaria en materia de Igualdad de Oportunidades», que debatirá los resultados de los dos programas comunitarios para la igualdad de trato para las mujeres.

Las conclusiones de este debate serán analizadas en el Congreso informal de Ministros de Asuntos Sociales, que el viernes se reunirá en Toledo.

A partir de esta discusión se elaborará la política y las estrategias de la Comunidad en el futuro, y se trazarán las grandes líneas y las acciones fundamentales del tercer programa en materia de igualdad. Las acciones de este nuevo programa deben situarse en el contexto de los años 90, y en la triple perspectiva del mercado único de 1993, la revolución tecnológica y la evolución demográfica.

En su intervención, Matilde Fernández afirmó que mientras «más se extienda y profundice en la democracia, más se avanza en la igualdad real de oportunidades y de trato para todos y todas». Para la ministra, el reto al que se enfrenta la CEE es «saber si vamos a superar los problemas con los que nos enfrentamos, si daremos los pasos que puedan ser definitivos en la realización de la igualdad real entre hombres y mujeres. Para conseguir este objetivo, es necesario un profundo cambio social, que permita la plena integración de la mujer en todos los aspectos de la vida cotidiana».

Para lograrlo, la ministra señaló que había que actuar en distintos niveles: primero, fijar y transmitir con claridad cuál es el papel que debe desempeñar la mujer en la sociedad actual; segundo, ampliar mediante el marco legal ese papel para conseguir la cobertura del principio de igualdad y por último, «hacer que la sociedad tome conciencia de las propuestas de cambio social, que hayamos elaborado, de forma que los/as ciudadanos/as no sólo nos acepten, sino que ellos mismos contribuyan con su cambio de mentalidades a erradicar los hábitos adquiridos a lo largo de la historia».

Mujeres jóvenes

Dentro de las acciones inmediatas, la ministra destacó la intensificación de actividad hacia el colectivo de las mujeres jóvenes, para «procurar una orientación escolar y profesional no discriminatoria, y promover la diversificación de opciones profesionales, formando e informando al cuerpo docente en la pedagogía de la igualdad de oportunidades, y eliminando los estereotipos que transmitan una imagen de la mujer tradicional que no corresponde ya a la situación que deben desempeñar en nuestra sociedad».

En ese sentido, manifestó que todo lo que se haga hoy con y para las mujeres jóvenes, mañana nos permitirá huir de las medidas defensivas y paternalistas, y trabajar en aquellas ofensivas y redistributivas. «La construcción de Europa —dijo— no se puede limitar a su dimensión económica».

La ministra destacó, también, que hay que impulsar una política que transforme los mecanismos de la vida cotidiana y modifique las actitudes, «los estereotipos que justifican la desigualdad y las propias estructuras sociales».

Por su parte, Jean Degimbe, director de Empleo de Asuntos Sociales y Educación de la Comisión de las Comunidades Europeas matizó que el camino es largo, pero está ya trazado, y pasó revista a la problemática actual de la mujer, para detenerse especialmente en materias de educación y en la necesidad prioritaria de compartir responsabilidades familiares. «Si no se resuelve el cuidado de los niños, no se puede hablar de igualdad».

El 43,3 sin trabajo

Según los últimos informes de la CEE revelados en este seminario por Hedy Dáncona, entre 1984 y 1986 la situación de desempleo de las mujeres no mejoró en la Comunidad. En el año 84 las mujeres desempleadas eran un 41 por cien, y en el 86 un 43,3. En el bienio siguiente, 87-88, descendió el desempleo masculino, pero aumentó el femenino. La misma tendencia se reflejó en el desempleo juvenil femenino. Para el año 2000 la población de los «doce» sólo habrá crecido un 1,8 por cien, frente al 6 de Japón o el 13 de EE.UU. En estas condiciones, dijo Dáncona, «la Comunidad no puede permitirse el lujo de tener a sus mujeres fuera del margen laboral si quiere competir. Pero si quiere que las mujeres sigan teniendo hijos, deberá resolver el conflicto entre las responsabilidades familiares y la necesidad de que las mujeres trabajen».

Los tipos marginales de gravamen del IRPF en España son muy altos

Madrid (Efe).— España figura entre los países de la OCDE (Organización para la Cooperación y el Desarrollo Económico) con los mayores tipos marginales de gravamen en el Impuesto sobre la Renta de las Personas Físicas, según un informe de esta organización.

Los tipos de gravamen en el IRPF en España se sitúan actualmente en una banda entre el 25 y el 56 por ciento, frente a la banda 16-65 por ciento en que operaban en 1983.

Pese a esta reducción en los tipos máximos del Impuesto, España se mantiene entre las naciones con los mayores tipos impositivos sobre la renta de la OCDE.

Sólo los Países Bajos, Irlanda y Francia superan el tipo de gravamen máximo de España, con un 60, un 58 y un 57 por ciento, respectivamente.

España ocupa también los primeros lugares del ranking en cuanto al tipo impositivo global que recae sobre la Renta de las Personas Físicas (incluídos los impuesto estatales y locales), establecido en el 56 por ciento, por delante de la República Federal de Alemania, Italia, Portugal, Suiza, Gran Bretaña, Canadá y Estados Unidos, entre otros.

Los menores tipos de gravamen global corresponden a Nueva Zelanda (33 por ciento), Islandia (35) y Estados Unidos (38).

En quinto lugar

Unicamente cuatro naciones, Japón, Dinamarca, Suecia y los Países Bajos superan, incluídos los impuestos estatales y locales sobre la renta, el 60 por ciento.

Los estudiantes chinos continúan en huelga indefinida

Pekín (Efe).— Los estudiantes de la Universidad de Pekín anunciaron ayer que continuarán indefinidamente la huelga iniciada el pasado viernes para presionar el diálogo con el Gobierno.

Al menos 17 centros universitarios de la capital se han unido a este paro para apoyar sus peticiones de apertura y libertad de expresión, tras la muerte del ex secretario general del Partido Comunista Chino (PCch), Hu Yaobang, el pasado 15 de abril.

La agencia oficial Xinhua ha informado que, pese a la huelga, las clases en la mayoría de las escuelas superiores y centros universitarios «fueron normales», y que en la universidad de Ciencias Políticas y Derecho varios estudiantes no pudieron examinarse al impedirlo los manifestantes.

Las reivindicaciones estudiantiles están contenidas en una carta dirigida al parlamento chino, en la que exigen la publicación de los ingresos de los líderes, los motivos de la caída de Hu Yaobang en enero de 1987, la libertad de Prensa, la lucha de contra la corrupción y el aumento de sueldo y subvenciones para intelectuales.

Unos 5.000 estudiantes se reunieron ayer en un campo deportivo de la Universidad de Pekín para exponer sus opiniones sobre las peticiones a las autoridades pero la falta de organización hizo tambalear el acto.

Las protestas continúan con carteles que denuncian la corrupción en los altos estamentos del partido y del gobierno y los manifestantes piden la dimisión del primer ministro, Li Peng.

Mientras tanto, la situación se ha normalizado en varias de las capitales de provincia donde el fin de semana se registraron incidentes violentos, tras la celebración de los funerales de Hu.

La agencia Xinhua precisó que los autores de los disturbios, los más violentos registrados desde 1949, no fueron estudiantes, sino gamberros con antecedentes penales.

En Pekin, la céntrica plaza de Tian Anmen presentaba ayer un aspecto de casi completa tranquilidad, salvo algunos jóvenes que se mantenían cerca del monumento a los Héroes de la República, donde han sido depositadas coronas de flores junto al retrato de Hu.

Varios periódicos informan desde el domingo acerca de los disturbios, aunque con algunas reservas.

Mientras, el periódico de «Ciencia y Tecnología», publicó el domingo un informe sobre las protestas.

Bush, satisfecho de sus primeros cien días de gobierno

Washington (Efe).— Cuando se aproxima la fecha que marca sus primeros 100 días en el Gobierno, el presidente de Estados Unidos, George Bush, se declaró ayer satisfecho de sus logros, aunque reconoció que todavía queda un largo camino por delante.

Bush, que el próximo día 29 cumplirá sus primeros cien días al frente de la Casa Blanca, aseguró que sus críticos se equivocaron con sus predicciones, y dijo sentirse «optimista porque nuestras reformas producirán resultados duraderos».

«Hemos tenido un buen comienzo durante estos tres primeros meses», sostuvo el presidente en un discurso pronunciado en Chicago (Illinois) ante la Asociación estadounidense de Editores de Diarios.

Bush, que ayer asistió en Norfolk (Virginia) al funeral por las víctimas de la explosión en el acorazado «Iowa», señaló que está «muy contento con los progresos que hemos hecho en tan corto período de tiempo».

Entre esos logros, el presidente mencionó el acuerdo con el Congreso para entregar 49,7 millones de dólares de ayuda humanitaria para la «contra» nicaragüense, a cambio de reformas democráticas en ese país centroamericano, y otro para reducir el déficit presupuestario en menos de 100 millones de dólares.

Bush precisó que el compromiso sobre Centroamérica «pondrá a los sandinistas a prueba».

El gobernante, sobre el que se predijeron serias dificultades para trabajar con un Congreso dominado por los demócratas en las dos cámaras, elogió a los congresistas por haber respondido rápidamente a su plan para salvar de la bancarrota a las cajas de ahorro.

Bush propuso la semana pasada un conjunto de medidas económicas para revitalizar la economía de Polonia, en respuesta al pacto entre el Gobierno de Varsovia y la oposición para emprender reformas económicas.

El presidente envió también al Congreso proyectos sobre educación y normas de ética, y esta semana se anunciará su decisión sobre los programas de armas estratégicas, mientras sigue revisando su programa de política exterior.

«He leído muchos artículos en la Prensa, durante y después de la campaña electoral, que aseguraban que el presidente no podría trabajar con el Congreso. No los creí entonces y se ha demostrado que estaban equivocados», afirmó.

«Mientras estoy satisfecho con lo que hemos logrado en estos tres meses, todavía queda un largo camino por delante», reconoció el presidente, que el miércoles se reunirá en Los Angeles con su antecesor, Ronald Reagan, y anunciará durante su gira, que incluye Texas y Florida, medidas para combatir las drogas y el crimen.

Este periplo, según sus ayudantes, tendrá como objetivo reforzar el apoyo de los estadounidenses a los progresos obtenidos hasta ahora, en un momento en que la población se muestra, según las encuestas, contenta con la actuación del presidente.

Sus detractores aseguran, sin embargo, que Bush ha sido hasta ahora demasiado cauteloso y sólo ha reaccionado a los problemas con los que se ha enfrentado, en vez de tomar iniciativas.

Un editorial del diario «The New York Times» aseguraba el domingo pasado que Bush, por ejemplo, ha perdido tres oportunidades para demostrar su liderazgo.

Esos tres casos, según el diario, son la tardanza en reaccionar a la marea negra provocada por el carguero «Exxon Valdez», el acuerdo sobre la reducción del déficit, y su proyecto de ley sobre ética, que califica de escapatoria.

Protesta de Londres a Sudáfrica por la venta de armas

Londres (Efe).— El Gobierno británico pidió ayer explicaciones a Suráfrica tras la detención el viernes en París de un diplomático surafricano junto a tres miembros de un grupo paramilitar protestante de Irlanda del Norte acusados de tráfico de armas.

Según la prensa británica, el diplomático surafricano pretendió comprar un protipo de un misil británico a cambio de armas ligeras para los norilandeses.

El ministro de Asuntos Exteriores llamó al embajador de Suráfrica en Londres, Peter Rae Killen, para expresar su preocupación sobre el caso.

Los tres norilandeses pertenecen presumiblemente al grupo paramilitar protestante «Resistencia de Ulster», que se perfila como el autor del robo del prototipo del misil «Blowpipe» de una base de las fuerzas armadas en Irlanda del Norte el 11 de abril.

La Policía francesa detuvo también a un estadounidense que vive en Ginebra.

Un portavoz del Partido Laborista señaló ayer que «esto tiene que ser vergonzante para el Gobierno de Margaret Thatcher, ya que mientras ella se presenta como amiga de Suráfrica, el Gobierno de Pretoria provee con armas a tropas terroristas en el Reino Unido».

QUE NADA IMPIDA QUE TU VOZ SE OIGA.

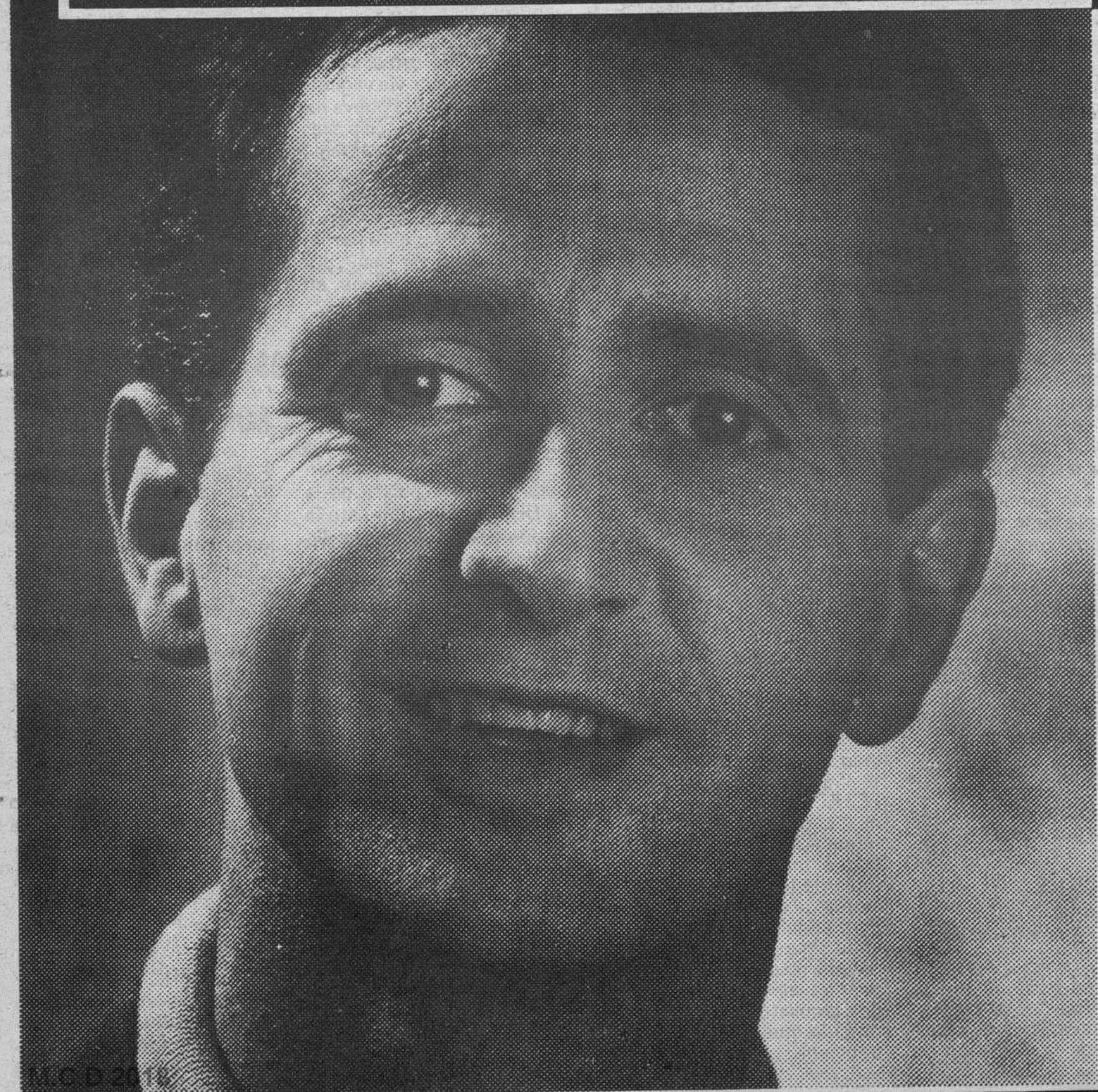

Para poder votar en las próximas Elecciones al Parlamento Europeo comprueba que tus datos están correctamente recogidos en las listas del Censo Electoral.

Hasta el **30** de **Abril** puedes hacerlo en tu **Ayuntamiento** o en la **Oficina del Censo Electoral** de tu provincia.

Si tienes alguna duda, llama al **900 - 100 222.**

QUE NADA TE IMPIDA VOTAR

15 de Junio, Elecciones al Parlamento Europeo.

Oficina del Censo Electoral.
Avda. Gral. Sanjurjo, 27. 09004 BURGOS

M.C.D.2018

El Gobierno jordano ha dimitido

Amán (Efe).— El Rey Husein de Jordania ha aceptado oficialmente la dimisión del Gobierno de Zaid el-Rifai, anunció ayer oficialmente la televisión jordana.

El monarca hachemí dirigió a el-Rifai una carta en la que le agradece el cumplimiento de su misión.

Por otra parte, el Rey ha solicitado a los subsecretarios de todos los Ministerios que cumplan con sus respectivas responsabilidades hasta la formación de un nuevo Gobierno.

Zaid el-Rifai, de 52 años, licenciado en Ciencias Políticas y Derecho en Estados Unidos, ocupó el cargo de primer ministro desde abril de 1985.

El-Rifai, hijo de Samir El-Rifai, ex primer ministro jordano, tuvo como misión principal cuando llegó al poder la «mejora de las relaciones con Siria.»

La dimisión del gobierno de Zaid el-Rifai es la principal reivindicación de los habitantes del Sur de Jordania que se manifestaron durante la pasada semana en protesta por la carestía de la vida y las últimas medidas aplicadas por el gobierno para atajar la crisis económica.

Once personas han muerto desde que comenzaran las protestas el martes pasado, entre ellos tres policías; se han registrado 35 heridos, 18 de los cuales pertenecían a las fuerzas de orden público, y decenas de detenidos, varios de ellos militantes del Partido Comunista en Amán, Mádaba y Salt.

El origen de la revuelta fue la subida de precios de los productos nacionales, tras la devaluación de la moneda, el dinar, en un 30 por ciento, decretada por el Gobierno el año pasado.

El Gobierno de Amán dictó recientemente una serie de medidas de austeridad, después de haber recurrido al Fondo Monetario Internacional (FMI) para reactivar la economía del país.

La primera fase de un plan de ajuste de cinco años se inició con el anuncio, el día 16, de un 20 por ciento de aumento del precio de los licores y de los refrescos, el 40 por ciento en el del alcohol nacional y de un 70 por ciento de las tarifas de las bebidas alcohólicas importadas.

Entretanto, el poder adquisitivo de la población ha disminuido en más del 30 por ciento y los 80 dinares jordanos que constituyen el salario mínimo equivalen ahora a tan sólo 148 dólares (17.200 pesetas).

El FMI había concedido créditos de 125 millones de dólares (14.500 millones de pesetas) a Jordania. El Gobierno de Amán ha pedido una suma equivalente al Banco Mundial en forma de préstamos y reelabora actualmente su calendario de pago de la deuda exterior, estimada en unos 6.500 millones de dólares. (754.500 millones de pesetas)

El Rey Hussein anunció anoche que adoptará medidas radicales para poner fin a la situación. Desde su regreso reina la calma en todas las regiones.

Ordóñez, Jacques Pons y Matutes. AP-Efe

La CEE ha suspendido las negociaciones para la firma de un acuerdo con Rumanía

Luxemburgo (Efe).— La Comunidad Europea (CE) acordó ayer suspender las negociaciones con Rumanía destinadas a la firma de un acuerdo de cooperación económica y comercial, debido a la violación de los derechos humanos por el Gobierno de Bucarest, informaron fuentes comunitarias.

El Consejo de Ministros de Asuntos Generales de la CE, bajo la presidencia del ministro español de Exteriores, Francisco Fernández Ordoñez, aprobó una declaración en la que se advierte que podrían tomarse «nuevas acciones» si se deteriora más la situación en Rumania y sus relaciones con los países comunitarios.

Los ministros de la CE pretenden con tal declaración demostrar su insatisfacción y preocupación por la política llevada a cabo por el régimen de Nicolai Ceaucescu, al no atender los compromisos de la declaración de Helsinki y en particular sobre el respeto de los derechos humanos.

La declaración agrega que «sólo podrán reanudarse las negociaciones cuando existan pruebas evidentes de que se ha producido en Rumanía una mejora significativa en el respeto de los derechos humanos y en el cumplimiento de los compromisos contraídos en Helsinki».

Las quejas de la CE a Bucarest se centran en los efectos del programa de «sistematización» lanzado por Ceaucescu, que consiste en la destrucción de miles de pueblos, la mayoría de ellos de la región de Transilvania que es de origen húngaro.

La Comunidad ha expresado, tambien, su malestar por las detenciones practicadas en Rumania y por la evolución política en los últimos años.

La suspensión de las negociaciones para la firma de un segundo acuerdo de cooperación supone la constatación de las dificultades por las que han atravesado tales conversaciones desde su comienzo, en 1986.

Los ministros de Asuntos Exteriores de la CE confirmaron su intención de apoyar las reformas de los países europeos del Este con una serie de acuerdos de cooperación que faciliten el desarrollo económico de los Estados socialistas.

Los ministros de Asuntos Exteriores de la CE expresaron ayer su satisfacción por la positiva evolución del proceso de reformas políticas y económicas de Polonia.

El vicepresidente de la Comisión Europea, Frans Andriessen, encargado de Relaciones Exteriores, explicó el estado actual de las conversaciones con la URSS para la negociación de un acuerdo de comercio y de cooperación económica.

Los ministros de Asuntos Exteriores de la CE aprobaron, por otro lado, un documento sobre la cooperación entre la Comunidad y los países de Europa del Este.

Marruecos considera insuficiente el trato que le otorga la Comunidad Europea

Luxemburgo (Efe).— El ministro marroquí de Asuntos Exteriores, Abdellatif Filali, expresó ayer en Luxemburgo la insatisfacción de su país ante las actuales relaciones con la CE que el Gobierno de Rabat desea ampliar en todos los aspectos, desde los políticos a los comerciales.

La CE considera, por su parte, que otorga a Marruecos un «tratamiento excepcional» como lo demuestra el aumento de un 65 por ciento del montante del actual protocolo financiero que asciende a 352.000.000 dólares para un período de cinco años y el incremento de las exportaciones marroquíes a la CE.

La CE y Marruecos celebraron ayer en Luxemburgo la segunda reunión ministerial del Consejo de Cooperación mutuo, que no se reunía desde hace diez años, y que ha servido para hacer un balance de las relaciones bilaterales, calificadas de positivas por ambas partes.

Los ministros de Asuntos Exteriores de la CE y la delegación marroquí repasaron los resultados de la adaptación del acuerdo de cooperación tras la adhesión de España y Portugal, así como la aplicación del acuerdo de pesca.

Filali aprovechó el discurso pronunciado ante los titulares de la diplomacia de la CE para hacer hincapié en su «inquietud» por el aumento de una ola de xenofobia en Europa «dirigida abiertamente contra las poblaciones inmigrantes, sobre todo magrebís».

Abdellatif Filali destacó en una posterior conferencia de Prensa que el acuerdo de pesca de la CE con Marruecos, que afecta principalmente a la flota española, se viene aplicando «sin problemas, aunque se produzcan siempre pequeños incidentes».

El presidente del Consejo de Ministros de la CE, el español Francisco Fernández Ordóñez, calificó, por su parte, como de «enormemente útil» la reunión celebrada ayer y subrayó que la integración de España y Portugal en la CE «no ha perjudicado a Marruecos».

El comisario Abel Matutes alabó el estado actual de las relaciones bilaterales y ofreció la ayuda de la CE para impulsar el desarrollo económico de Marruecos.

Ministros alemanes negocian con Estados Unidos la modernización nuclear

Washington (Joaquín Rábago, Efe).— Dos ministros del Gobierno de la RFA trataron ayer con sus colegas norteamericanos el contencioso surgido entre ambos países, a raíz del llamamiento de Bonn para el inicio de negociaciones con los soviéticos sobre armas nucleares de corto alcance.

El jefe de la diplomacia de Alemania Federal, Hans-Dietrich Genscher, y su nuevo colega de Defensa y ex titular de Finanzas, Gerhard Stoltenberg, mantienen entrevistas con el secretario de Estado, James Baker, y el jefe del Pentágono, Richard Cheney, antes de regresar a Bonn.

El viaje relámpago de ambos ministros fue decidido por el canciller alemán, quien llamó personalmente el pasado viernes al presidente estadounidense, George Bush, tras una reunión de los tres partidos de la coalición gobernante en Bonn, cuyos resultados han provocado gran preocupación en círculos políticos de Washington.

Cristianodemócratas, socialcristianos y liberales decidieron, según se ha filtrado, aplazar hasta 1992, un año después de las próximas elecciones en la RFA, cualquier decisión sobre la modernización de los misiles de corto alcance, a la vez que instaron a que se inicien «rápidamente» negociaciones Este-Oeste sobre ese tipo de armas, incluída la artillería nuclear.

En la reciente reunión de la OTAN en Bruselas, los ministros de Defensa norteamericano y británico aceptaron no presionar a Bonn en el tema del despliegue de los misiles de corto alcance, pero no ocultaron su oposición a cualquier negociación con Moscú sobre ese sector de armas nucleares mientras no haya progresos en las negociaciones de Viena sobre sistemas convencionales.

Estados Unidos y Gran Bretaña temen que, una vez iniciado un eventual proceso negociador sobre las armas de alcance inferior a los 500 kilómetros (no incluídas, por lo tanto, en el acuerdo INF entre Moscú y Washington), la opinión pública europea, atraída por las propuestas del Kremlin, pudiese exigir la total eliminación de las armas nucleares del viejo continente.

En su reunión del pasado jueves los partidos de la coalición que preside Helmut Kohl, señalaron, según se ha filtrado, que la decisión de crear un sucesor del misil «Lance» corespondía a Estados Unidos, no a la OTAN, y que esta organización debería esperar hasta 1992 para decidir sobre su eventual despliegue.

En sus recientes visitas a Alemania Federal, tanto la primera ministra británica, Margaret Thatcher, como el secretario de Estado norteamericano pidieron al Gobierno de Bonn que apoyase los planes de la OTAN para remplazar el «Lance», de 110 kilómetros, por un sucesor que alcanzará 450 kilómetros, justo en el límite de lo permitido por el tratado INF sobre misiles de alcance medio.

Pero el canciller Helmut Kohl, cuyo partido cristianodemócrata ha sufrido últimamente importantes reveses electorales en Berlín Occidental y en el Estado de Hesse, parece haberse aproximado a las posiciones de su ministro de Exteriores, Hans-Dietrich Genscher, del partido liberal.

Ortega busca ayuda comunitaria para Nicaragua

París (Efe).— El presidente de Nicaragua, Daniel Ortega, abandonó ayer París con destino a Bruselas después de entrevistarse con el primer ministro francés, Michel Rocard, reunión con la que concluyó la primera etapa de su gira europea.

Ortega se había entrevistado esta misma tarde con el presidente francés, Francois Mitterrand, quien se manifestó a favor de aumentar la ayuda a Nicaragua en el marco de asistencia de la Comunidad Europea (CE).

En unas breves declaraciones realizadas a su salida del Palacio del Eliseo, el presidente nicaragüense afirmó que Mitterrand «se dijo dispuesto a realizar esfuerzos en favor de la paz en la región y la reactivación económica de Nicaragua».

Durante esta breve estancia en París, Ortega se reunió también con el presidente de la Asamblea Nacional, Laurent Fabius, y el secretario general del partido comunista francés (PCF), Georges Marchais.

Según un comunicado difundido por el PCF, Ortega agradeció a Marchais la «solidaridad política y material» que el partido comunista «no ha dejado de aportar a su pueblo».

Por su parte, Marchais deseó que las autoridades francesas tomen iniciativas concretas para «apoyar el plan de paz elaborado por los países de Centroamérica y cuyas recomendaciones aplica estrictamente Nicaragua».

En una rueda de Prensa celebrada ayer por la mañana, el gobernante manifestó su confianza en que la Administración estadounidense cambie su política hacia Nicaragua, y resaltó que el principal desafío que debe enfrentar actualmente el pueblo nicaragüense es «alcanzar la paz».

Después de Bruselas, Ortega viajará sucesivamente a España, Suecia, Italia, Gran Bretaña, Grecia, Irlanda, Noruega y Alemania Federal.

M.C.D. 2018

Burgos

Recién nacida abandonada junto a Comisaría

Burgos (DB).— En la parte trasera de la comisaría del Cuerpo Nacional de Policía apareció a mediodía del domingo una niña recién nacida, según informó ayer el Gobierno Civil.

La niña, en la unidad de maternidad del Hospital General Yagüe.

Un hombre que caminaba por la calle Juan de Padilla observó junto a uno de los pilares del solar inmediato a Comisaría, una bolsa de plástico, a la vez que escuchaba un gemido. Al registrar la bolsa halló un bebé envuelto en toallas, por lo que avisó a los policías de servicio, quienes trasladaron inmediatamente a la recién nacida al Hospital General Yagüe.

La niña se encuentra en buen estado de salud, aunque cuando fue recogida mostraba síntomas de frío; tenía el cordón umbilical sin coger y, según los facultativos, había nacido pocas horas antes.

Fuentes médicas informaron que el bebé es un recién nacido completamente normal. En la unidad de Pediatría se le han hecho las pruebas ordinarias y el resultado ha sido satisfactorio.

El caso ha pasado al Juzgado, concretamente, al Tribunal Tutelar de Menores, que decidirá el futuro de la recién nacida. Lógicamente, tras un periódo conveniente, es posible que se adopten los trámites para su adopción, si es que no es reclamada o surge algo que lo impida.

En la UVI

Juan Carlos García Pérez, de 18 años, permanece internado en la unidad de cuidados intensivos del Hospital General Yagüe. Juan Carlos resultó gravemente herido al ser alcanzado por el coche matrícula BU-8970-D, que conducía Pedro Gil Nebreda, frente al número 14 de la avenida General Yagüe, durante la noche del sábado al domingo.

Varios detenidos

Efectivos de la Brigada de Seguridad Ciudadana, de servicio en el palacio de Justicia, procedieron a la detención de dos jóvenes, uno de los cuales se encontraba forzando un vehículo de matrícula extranjera estacionado en la calle Aparicio y Ruiz. Los detenidos son A.F.O., de 35 años, con dos antecedenes, y F.L.H.C., de 29 años, con varios antecedentes también y que además tiene interesada su busca y captura por la Audiencia Provincial de Cádiz.

—La dotación de un coche patrulla, atendiendo una llamada al 091, se trasladó a la avenida Eladio Perlado, en donde detuvo a F.J.L.P., de 22 años, que se encontraba junto a un vehículo que tenía la puerta izquierda forzada y hecho el puente.

—Efectivos de la Policía Local se trasladaron a la calle San Carlos y procedieron a la detención de J.C.J.H., de 16 años, y su hermano de 14, a quienes ocuparon una llave de ruedas y una bomba de bicicleta. En las inmediaciones se encontraba un vehículo con la cerradura del maletero forzada y del que había sido sustraída la llave.

—Efectivos de la Brigada de Seguridad detuvieron a J.V.F.A., de 17 años, que se encuentra reclamado por un juzgado de Murcia.

Tirones de bolso

Durante el fin de semana, tres mujeres sufrieron tirones de bolso, dos en la calle Vitoria; en uno de los casos se llevaron efectos por valor de 15.000 y en otro, de 10.000 pesetas. Otro tirón se registró en la avenida Eladio Perlado. Poco después, en las inmediaciones del silo fue localizado el bolso con la documentación.

Robos

El propietario de un establecimiento público de la calle Diego Polo ha formulado denuncia por el robo con intimidación de que fue objeto días pasados cuando se disponía a cerrar el establecimiento a la una de la madrugada. En ese momento, tres individuos, armados con pistola y navaja, lo amenazaron y le arrebataron unas 380.000 pesetas.

—Durante el fin de semana se han denunciado tres robos en establecimientos, uno de ellos en unas naves de la calle Francisco Salina, de donde ha desaparecido material eléctrico valorado en más de un milón y medio de pesetas; al parecer, los ladrones actuaron durante varios días en el mismo lugar.

Se han denunciado veinte sustracciones del interior de vehículos, la desaparición de cinco cohes y la recuperación de tres.

—También ha sido denunciado el robo cometido en un chalet de Vadocondes, de donde los ladrones se llevaron un televisor y diversos enseres, valorados en 207.000 pesetas.

Asimismo, se produjo un robo en una obra de Barrios de Colina, de donde han desaparecido tres focos, dos alarmas, una máquina de clavar y otros materiales, con un valor total de 255.000 pesetas.

—En Miranda de Ebro fue detenido un conductor que arrojó un índice de 1,52. La Guardia Civil ha denunciado a un conductor por transportar ganado sin la guía de origen y sanidad pecuaria.

Nacional

El INSALUD de Salamanca investiga la muerte de una mujer por una transfusión equivocada

Salamanca (Efe).— Las autoridades del INSALUD y el Juzgado de Salamanca han iniciado las investigaciones para determinar las responsabilidades en la muerte de María Paz Juanes Pérez, de 49 años de edad, a causa de una transfusión con plasma de grupo sanguíneo equivocado, informaron ayer fuentes de ambas entidades.

María Paz Juanes falleció en la madrugada del pasado viernes en el Hospital «Virgen de la Vega» de Salamanca, donde estaba ingresada desde el 28 de marzo último por una intervención quirúrgica de cadera, a consecuencia de una transfusión de sangre de un grupo distinto al suyo.

Según familiares de la mujer, la enfermera que le colocó la bolsa de plasma advirtió enseguida el error, que rectificó cuando apenas le había suministrado sangre, aunque la paciente, que se encontraba en un proceso de anemia, acusó la transfusión con vómitos y otros signos de malestar.

Los familiares también señalaron que la misma enfermera avisó al médico de guardia, quien tardó en acudir al menos media hora.

María Paz Juanes, que se mantuvo en estado muy grave durante las 24 horas siguientes a la transfusión, según fuentes sanitarias, falleció en la madrugada del último viernes.

El director provincial del INSALUD de Salamanca, José María Francia Viña, puso los hechos en conocimiento del Juzgado, donde también presentaron denuncia los familiares de la fallecida.

El subdirector médico del hospital, Joaquín Estévez, dijo que se está realizando una investigación interna para establecer la responsabilidad entre las personas que intervinieron en la transfusión, señaló que es el primer caso de este tipo que ocurre en el centro y manifestó que según las estadísticas sólo se originan errores cada 10.000 bolsas de plasma colocadas, no siempre con fallecimiento.

Niños «enjaulados»

Madrid (Efe).— Dos niños de 3 y 4 años, que sus padres dejaban encerrados en una jaula cuando se iban a trabajar, han resultado heridos en un incendio declarado en su domicilio, situado en el madrileño barrio de Vallecas, informaron fuentes de la policía municipal.

Por causas que se desconocen, comenzó un incendió en la vivienda donde se encontraban los pequeños. La policía, alertada por los vecinos, encontró a los dos niños heridos metidos dentro de una jaula de grandes dimensiones y los trasladaron en primer lugar a la casa de socorro y más tarde al hospital Gregorio Marañón, donde quedaron ingresados con síntomas de axfisia, indicaron las mismas fuentes.

Operaciones contra el tráfico de droga

Barcelona (Efe).— Un total de 798 vehículos, 103 embarcaciones, 274 armas de fuego y unos mil millones de pesetas en moneda española y divisas fueron intervenidos en 1988 en España en relación con el tráfico de drogas, según la estadística anual de la Delegación del Gobierno para el Plan Nacional sobre Drogas.

El pasado año se contabilizaron 271 muertes por consumo de heroína, frente a las 189 de 1987, se practicaron 27.911 detenciones y fueron decomisados 91.000 kilogramos de hachís, 3.462 de cocaína y 480 de heroína, cantidades sensiblemente superiores a los 69.000, 1.010 y 410 kilogramos, respectivamente, incautados en el ejercicio anterior.

CARTES MOTOR 4 X 4

Importador oficial y distribuidor oficial del todo terreno

UAZ MARTORELLI

Está interesado en recibir candidaturas a:

CONCESIONARIOS

para Burgos y provincia, que aporten locales de exposición y servicio técnico propio.

Los interesados deberán remitir sus propuestas a: AUTOMOVILES BECERRIL, S.L. Crta. Palencia, s/n. 39311 CARTES (Cantabria). Teléfono (942) 894366 ó 894418

La publicidad de **Diario de Burgos** deja huella en cualquier sitio de Burgos y su provincia

Anúnciate en tu Diario

M.C.D 2018

JUNTA DE CASTILLA Y LEON

Servicio Territorial de Economía BURGOS

ANUNCIO

A los efectos prevenidos en el artículo 9 del Decreto 2617/1966 y en el artículo 10 del Decreto 2619/1966, ambos de 20 de Octubre, se somete a información pública la petición de Autorización y Declaración en concreto de Utilidad Pública para las instalaciones eléctricas que a continuación se detallan:

Referencias. — F.—2.175

Peticionario. — IBERDUERO, S.A.

Objeto de la instalación. — Mejora del servicio eléctrico

Características principales. — Línea aérea a 20 kV de 475 m. de longitud, CT «La Horra-San Pedro» tipo intemperie sobre postes de hormigón de 250 kVA de potencia y RBT en haz trenzado en La Horra.

Presupuesto. — 9.509.752 pesetas.

Lo que se hace púbico para que pueda examinarse el proyecto de la instalación en esta Delegación Territorial, calle Madrid, número 17-1.° y formularse las reclamaciones que se estimen oportunas, en el plazo de 30 días, contados a partir del día siguiente al de la publicación de este anuncio.

Burgos, 20 de Abril de 1989
El Jefe del Servicio,
Galo Barahona Alvarez

JUNTA DE CASTILLA Y LEON

Servicio Territorial de Economía BURGOS

ANUNCIO

A los efectos prevenidos en el artículo 9 del Decreto 2617/1966 y en el artículo 10 del Decreto 2619/1966, ambos de 20 de Octubre, se somete a información pública la petición de Autorización y Declaración en concreto de Utilidad Pública para las instalaciones eléctricas que a continuación se detallan:

Referencias. — F.—2.176

Peticionario. — IBERDUERO, S.A.

Objeto de la instalación. — Conseguir socorro mutuo entre ETDs

Características principales. — Línea aérea a 20 kV de 2.491 m. de longitud entre Castil de Peones y Alcocero de Mola para conseguir socorro mutuo entre las ETDs de Briviesca y Villafranca Montes de Oca.

Presupuesto. — 4.632.616 pesetas.

Lo que se hace púbico para que pueda examinarse el proyecto de la instalación en esta Delegación Territorial, calle Madrid, número 17-1.° y formularse las reclamaciones que se estimen oportunas, en el plazo de 30 días, contados a partir del día siguiente al de la publicación de este anuncio.

Burgos, 20 de Abril de 1989
El Jefe del Servicio,
Galo Barahona Alvarez

Fútbol

Hoy, asamblea extraordinaria del Real Burgos con un único punto en el orden del día

Burgos (Angel López Ochoa).—Hoy martes los cien primeros socios y ciento treinta y dos compromisarios del Real Burgos están citados para una asamblea extraordinaria. Un sólo punto en el orden del día centrado en la convocatoria de elecciones anticipadas a la presidencia del club castellano.

Este martes de Abril, a las 20,30 horas en tercera y última convocatoria, los cien primeros socios y ciento treinta y dos compromisarios ejercerán su derecho al voto. La directiva, que lleva en el cargo diez meses ha convocado elecciones anticipadas a la presidencia del Real Burgos. Si los asistentes aceptan la propuesta de los directivos se convocarán elecciones. Seguidamente después se constituirá la mesa electoral y Junta electora para poner en marcha todo el mecanismo electoral.

En caso de que solamente haya un aspirante se proclamará quinto presidente del Real Burgos, fundado en Agosto de 1983. Claro que antes de esta proclamación necesitará un total de 181 firmas de socios que avalen su candidatura. Hasta la fecha solamente ha salido a la palestra Antonio Martínez Laredo que ya en 1974 fue presidente del extinto Burgos. En aquella época fichó Naya como entrenador y el equipo castellano logró un noveno puesto en Segunda División.

En la edición del pasado sábado dimos cumplida información del acto de presentación del técnico y gerente del Real Burgos si el señor Martínez Laredo es respaldado por los socios.

La agencia de noticias Efe, desde Lérida, nos daba cuenta ayer del acuerdo entre aspirante y gerente. Acuerdo ya conocido de la afición burgalesa. Fernando Santos de la Parra, natural de León, si triunfa la alternativa de Antonio Martínez Laredo firmará por cuatro años. En la mañana de ayer, vía telefónica, el señor Santos nos indicó que «es funcionario del Ejército del Aire y tiene cuatro años de excedencia». Matizó que «en el Parla y Getafe llevaba las cuestiones de oficina en plan aficionado y que desde hace dos años, ejerce de gerente en la Unión Deportiva Lérida». En estos momentos, sigue ligado al club ilerdense. Cuando Antonio Marañón Sedano era presidente del Real Burgos ya tuvo una oferta. Oferta para que el señor Santos viniera al Real Burgos en calidad de gerente. Fue rechazada al igual que la de Pocholo al entender que esa persona ya existía en Burgos en la persona de Miguel Angel Ortega. El actual gerente del Lérida, fichado por el señor Martínez Laredo, guarda estrecha amistad con el que fuera secretario general de la Federación Española de Fútbol, Agustín Domínguez.

Fernando Santos de la Parra, confesó que «hace diez días recibe la llamada de don Antonio y acepté sus condiciones». Mientras tanto, el aspirante a la presidencia y, hasta la fecha, único candidato, gestiona los fichajes de su equipo de colaboradores. Mantiene que «quiero una directiva corta». El silencio más sepulcral rodea la composición de la directiva. Se comenta, por otra parte, que el actual vicepresidente, Hermenegildo Rodríguez podría continuar. En torno a la presencia del señor Quintano Vadillo, en la directiva, nada confirmado. Antonio Martínez Laredo, más cauto que nunca, no suelta prenda. La experiencia en estas lídes ha dado tranquilidad a este burgalés afincado en la capital de España.

Mata y Luismi, dos fijos para jugar en Sestao. Foto archivo.

Fuertes fichó por el Murcia

El entrenador del Recreativo de Huelva, José Ramón Fuertes, viajó ayer a Murcia para ultimar las condiciones de su contrato con el club de La Condomina hasta la próxima temporada. La Junta directiva del Recreativo pidió cinco millones de pesetas al Murcia por el traspaso del entrenador, con contrato hasta final de temporada, lo que rechazó el presidente grana, Juan Garrido.

Fuertes presentó su dimisión a la directiva del Recreativo y se espera que, a partir de hoy, se haga cargo del primer equipo murciano en sustitución de José María Maguregui, quien fue destituido por los malos resultados del club y tras la derrota por 0-3 ante el Zaragoza, el pasado día 16.

Fuertes será el tercer técnico que entrene esta temporada al Murcia -que se encuentra en el penúltimo lugar de la tabla con 19 puntos y 9 negativos- después de Antal Dunai y Maguregui.

Fuertes, que ha entrenado al Alcira, Tenerife y Caudal, afirmó que el Murcia puede ser su trampolín.

El Recreativo de Huelva y José Ramón Fuertes han llegado a un acuerdo para rescindir el contrato que terminaba el próximo 30 de Junio, a fin de que el técnico pueda entrenar al Real Murcia.

El ya ex entrenador del equipo onubense, que ayer se despidió de su plantilla, había solicitado el acuerdo con la directiva para poder fichar por el Real Murcia, equipo que se interesó por sus servicios tras la destitución de José María Maguregui, la semana pasada.

Dirigentes de los dos conjuntos implicados, que conversaron en días pasados sobre el futuro de Fuertes, no lograron ponerse de acuerdo, por lo que el entrenador anunció que presentaría su dimisión e incluso que abandonaría el fútbol ante «las insatisfacciones» que estaba recibiendo. El propio Fuertes, confesó a quién esto escribe, antes de empezar el partido Huelva-Burgos que «estoy aburrido del fútbol y nosotros, los entrenadores, jugadores y directivos, somos los culpables de que no se nos respete. Aquí todo el mundo entiende de fútbol. No quiero seguir en el Huelva, a pesar de que me han ofrecido la continuidad». Al concluir el encuentro con empate a cero, el ex-burgalesista Fuertes hizo un informe de varios de sus jugadores. Dias más tarde, este técnico de prestigio, cambia de aires. Suerte y éxitos.

El Recreativo ha designado a Julio Fernández, hasta ahora segundo de Fuertes, como nuevo responsable de la plantilla onubense hasta que se contrate a un nuevo entrenador.

Fichaje en el Salamanca

Angel Martínez Izquierdo «Angelín», jugador que pertenece al Getafe, firmó ayer contrato con la Unión Deportiva Salamanca para las dos próximas temporadas. Angelín, que estuvo ayer en las instalaciones del estadio Helmántico para formalizar el contrato, tiene 22 años, juega de defensa, mide 1,85 metros y pesa 73 kilos.

El nuevo jugador del equipo charro percibirá cuatro millones de pesetas el primer año y cinco el segundo, mientras que el Getafe cobrará un millón, además de la recaudación de un partido amistoso que jugará el Salamanca en el estadio de Las Margaritas.

Angelín ha jugado durante cuatro temporadas en el Conquense, tres de ellas en Tercera División y la cuarta en Segunda B, y al principio del actual campeonato pasó a las filas del Getafe.

Arbitro valenciano para el Sestao-Burgos

El colegiado valenciano Granel Gil ha sido designado para dirigir el partido Sestao-Real Burgos. Encuentro que se jugará el próximo domingo a partir de las 17,30 horas. Por otro lado, el vizcaíno Urízar Azpitarte ha sido elegido para dirigir el partido entre el Sporting de Gijón y el Atlético de Madrid correspondiente a la trigésima jornada de Liga, que se disputará el próximo domingo.

El burgalés Delgado Santacruz dirigirá el Huelva-Figueras y el andaluz López Nieto arbitrará el Real Madrid-Logroñés, mientras que el Barcelona-Oviedo será dirigido por el tinerfeño Socorro González, quien también será el juez de los cuarenta y siete minutos que faltan por disputar del Osasuna-Real Madrid el 3 de Mayo en La Romareda.

Suárez: «Dos semanas son insuficientes para preparar un Campeonato del Mundo»

Madrid (Efe).— «Dos semanas no es tiempo suficiente para preparar un Mundial de fútbol y, por tanto, si la UEFA solamente nos concede ese tiempo, al poner tan tarde las finales europeas, tendría que pensar que en ese organismo no hay nadie que entienda de fútbol».

Son palabras del seleccionador nacional Luis Suárez, pronunciadas esta mañana durante una conferencia de prensa, apenas dos horas antes de partir hacia Dublín, donde España podría conseguir el miércoles, si vence o empata a la República de Irlanda, la clasificación matemática para el Mundial de Italia de 1990.

Suárez, que subrayó que festejará el empate como si se tratara de un triunfo, porque con un punto más tendría que suceder un cataclismo para que los españoles no obtuviesen plaza en el grupo VI europeo, está lógicamente más preocupado por el futuro, por la preparación para Italia, que por esta fase previa, donde ya lo tiene todo prácticamente conseguido.

Tampoco quiere decir con eso, según pudo colegirse de sus palabras, que con menos tiempo de preparación no vaya a responsabilizarse de un eventual fracaso en Italia. «No sería lo mismo, desde luego», señala, para añadir que «no hay que ser alarmistas de momento. En el fútbol español existe una buena predisposición para conceder el tiempo necesario, pero el problema está fuera. No obstante hay tiempo, más de un año, para planificar».

Suárez, no obstante, no olvida ni mucho menos el partido de mañana, miércoles. «La gente se va centrando en ese encuentro, que es muy importante para nosotros porque todavía faltan puntos y lo ideal es conseguirlo cuanto antes. Es un partido muy difícil, pero España está capacitada para ganar en cualquier campo y a ello saldremos. Festejaré, si me lo permitís, el empate, pero me dará mucha más tranquilidad la victoria», señala.

«Quiero jugar un amistoso ese mes, porque no me gustaría que empezásemos directamente contra Hungría. Nunca se sabe lo que puede pasar y, quizá, el año que viene tenga que planificar las cosas de otra manera en lo que se refiere a los jugadores, porque nadie me puede asegurar que todos los que están aquí ahora vayan a ser titulares con sus clubes, entre otras cosas porque todos pertenecen a grandes equipos, donde la competencia por un puesto es brutal. Podría haber cambios y por eso quiero hacer un amistoso antes de octubre, mes en el que jugaremos ante Hungría».

Ultimo entrenamiento de la selección española de fútbol antes de salir hacia Dublín, para enfrentarse el miércoles próximo a Eire en partido de clasificación del Mundial. Telefoto Efe.

En cuanto a los integrantes de la selección irlandesa sabe que es baja segura el lateral derecho Morris, un hombre que defiende bien y tiene arrestos para subir al ataque» , aunque no acaba de creerse la baja de Adridge, jugador del Liverpool, que dijo hace días que no estaba en condiciones sicológicas para jugar el partido, luego de la tragedia de Sheffield.

«Yo creo que al final le convencerán, pero tampoco es muy preocupante para mí porque saldrán Quinn o Stapleton, que tienen exactamente las mismas características», explicó.

M.C.D. 2018

Fútbol

El empate en Dublín clasifica matemáticamente a España

Dublín (E. Paradinas, enviado especial de Colpisa).— Si la selección española empata mañana miércoles, en Dublín, frente a la República de Irlanda logrará la clasificación matemática para la fase final del Mundial-90 de Italia.

Con ese empate España sumaría 11 puntos, suficientes para estar clasificada, aunque no sume más puntos, es decir, pierda los dos restantes partidos que le restan por disputar, ambos frente al mismo rival, Hungría. Húngaros e irlandeses tendrían que luchar por la otra plaza del grupo que da acceso al Mundial italiano, ya que Malta e Irlanda del Norte nada pueden hacer ya.

Partiendo del empate de España en Dublín vamos a analizar las posibilidades que se pueden dar contando con que Eire y Hungría se tienen que enfrentar entre sí posteriormente, en Dublín, y dando por hecho también que irlandeses y magiares ganen todos los demás encuentros que les quedan. Si Eire gana en ese encuentro a Hungría se produciría un triple empate con España a 11 puntos. En este caso el «golaverage», de la selección española es tan favorable (14 goles a favor y 0 en contra) que tendría que perder por escandalosas goleadas ante los húngaros para quedar apeada. Si empatasen Eire y Hungría, estos últimos podrían sumar como máximo 12 puntos, mientras que los irlandeses tendrían el tope en 10, por lo que España se clasifica con 11. Si Eire pierde con Hungría los irlandeses no podrían sumar más que 9 puntos, mientras que Hungría llegaría a 13, por lo que España también se clasifica. Así se plantea la clasificación desde el punto de vista de las matemáticas. Teniendo en cuenta el aspecto deportivo, además de España, es la República de Irlanda la que tiene más accesible la clasificación para Italia. De los cinco partidos que le restan por disputar a los irlandeses, cuatro son en su casa, es decir, tienen que recibir a los cuatro rivales, y uno sólo fuera, en el campo de Malta. Por contra, Hungría tiene que visitar a las dos Irlandas además del doble compromiso con España.

La final entre el Steaua y el Milán, millonaria

Madrid (Colpisa).— La final de la Copa de Europa que disputarán el Milán y el Steaua de Bucarest en el Nou Camp el próximo 24 de mayo dejará una recaudación superior a los 350 millones de pesetas. Esta cantidad se desglosa en los 193 millones a que asciende el cargo en taquilla, 80 más que corresponden a la venta de los derechos de retransmisión a la televisión y otros 86 correspondientes a la publicidad estática. Estos 359 millones serán repartidos entre Milán (33%), Steaua (33%) y FEF (11%), UEFA (11%) y Barcelona (11%).

75.000, entre italianos y rumanos

Conviene destacar que más de 50.000 italianos han confirmado su presencia en el estadio azulgrana, mientras que la sorpresa la han dado los rumanos al retirar 25.000 entradas. Serán puestas a la venta sólo 100.000 entradas, reservándose las 20.000 localidades de pie de los fondos para evitar lanzamientos al terreno de juego.

Clasificación

	J.	G.	E.	P.	F.	C.	Ptos.
España	5	5	0	0	14	0	10
Hungría	4	1	3	0	4	3	5
Irlanda N.	5	1	1	3	3	7	3
Eire	3	0	2	1	0	2	2
Malta	5	0	2	3	3	12	2

—Partidos pendientes:

26-4-89: Eire-**España**
26-4-89: Malta-Irlanda Norte
28-5-89: Eire-Malta
4-6-89: Eire-Hungría
6-9-89: Irlanda Norte-Hungría
11-10-89: Hungría-**España**
11-10-89: Eire-Irlanda Norte
15-11-89: **España**-Hungría
15-11-89: Malta-Eire

El conjunto burgalés, San Esteban-You, asciende a la Liga Nacional de Juveniles

Burgos (Pesa).— La incertidumbre que ha acompañado, en estas últimas jornadas, a la categoría regional de juveniles sobre quién sería el equipo afortunado que la próxima campaña iba a jugar en la división superior, quedó el pasado domingo suficientemente claro, con la victoria por 3-1, del San Esteban-You, sobre el Cristo Olímpico, y la derrota del P. Colegio Diocesano, segundo clasificado, en tierras sorianas frente al Numancia.

Merced a estos marcadores finales, el once local se distancia del segundo de la tabla en cinco puntos, por lo que a falta tan sólo de dos jornadas para la bajada del telón, es totalmente imposible que el P. Colegio Diocesano alcance al San Esteban-You. El equipo burgalés, vuelve a la categoría que abandonó al finalizar la campaña anterior: ha sido un rápido viaje de ida y vuelta. A esperar ahora, que la venidera temporada signifique el asentamiento definitivo del cuadro local en la categoría nacional.

Vadillos y Deportiva, continúan

Otros dos equipos burgaleses, el Vadillos y la Deportiva, siguen en la categoría. El primero de los citados, tenía asegurada la permanencia hacía varias jornadas, pues su trayectoria, algo menos tensa, en estos postreros compromisos ha sido en general bastante aceptable. No ocurría lo mismo con el cuadro de la Deportiva, que por fin y en lucha «fratricida», ha conseguido ante la Arandina, quitarse todo tipo de preocupaciones y pasarle éstas al conjunto de la capital de la Ribera.

Arandina y la Michelín, en entredicho

Por desgracia no todo son alegrías para los aficionados burgaleses, en razón a que los dos equipos de Aranda se encuentran en dificultades de cara a lograr la permanencia en la Regional Autonómica de juveniles.

En primer lugar, tocamos a la Arandina, que con sus 23 puntos y cinco negativos necesita como mínimo lograr una victoria en los dos partidos que faltan, quedando a la espera de los demás resultados. El próximo domingo viaja a Palencia para medirse al Cristo Olímpico, pero en la última jornada recibe al Dueñas, en Aranda y no debe fallar.

La Michelín, por su parte, juega dentro de cinco fechas con el Ave María, y la importancia de los puntos es tan vital, que sólo hace falta echar una ojeada a la clasificación para apercibirse de ello. Además, y de paso, el favor que le haría a la Arandina sería de los de agradecer, puesto que en la última jornada el Ave María recibe en su casa, a la Gimnástica Segoviana, otro de los máximos encartados al «desastre» final.

De todas formas, no está la cosa clara, ni mucho menos, para los dos conjuntos de la Ribera, que lo que tenían que hacer es ganar el máximo de puntos posible en estas dos semanas que faltan para que todo termine, y aún así y todo, el panorama de la Arandina se ha ensombrecido merced a los triunfos al alimón de la Deportiva y del Ave María. Bajan de categoría cinco equipos y salvo los Sporting Uxama, Venta de Baños y At. Palencia, ya descendidos, para los otros dos puestos, quedan todavía cuatro conjuntos con «posibilidades», entre los que, por desgracia, están los dos clubs de la capital de la Ribera.

Ave María, Arandina, Segoviana y Michelín

Por su interés damos a conocer el calendario de estos cuatro equipos: Ave María, Arandina, Segoviana y Michelín, en sus dos últimas jornadas:.

Día 30 de Abril.

C.O. Palencia-**Arandina**; Segoviana-V. de Baños; **Michelín**-Ave María.

Día 7 de Mayo.

Arandina-Dueñas; Ave María-Segoviana; At. Palencia-**Michelín.**

Así están las cosas, que cada uno haga sus cálculos y vea las posibilidades de salvación de cada conjunto.

Resultados y clasificación

S. Uxama, 4; Dueñas, 1
S. Esteban You, 3; C.O. Palencia, 1
Arandina, 0; Deportiva, 1
Numancia, 2; P.C. Diocesano, 0
Quintanar, 2; **Vadillos**, 1
R. Avila, 1; Segoviana, 0
V. de Baños, 1; **Michelín**, 5
Ave María, 2; At. Palencia, 1

	J.	G.	E.	P.	F.	C.	Ptos.
S. Esteban-You	28	22	5	1	111	23	49+21
P.C. Diocesano	28	19	6	3	80	21	44+16
Quintanar	28	18	6	4	52	23	42+14
C.O. Palencia	28	17	3	8	77	35	37+ 9
R. Avila	28	15	3	10	56	27	33+ 5
Dueñas	28	12	8	8	44	40	32+ 4
Vadillos	28	14	3	11	59	45	31+ 3
Deportiva	28	9	10	9	40	48	28
Numancia	28	9	10	9	38	46	28
Ave María	28	9	6	13	37	58	24− 4
Arandina	28	10	3	15	39	44	23− 5
G. Segoviana	28	7	8	13	40	58	22− 6
Michelín	28	9	3	16	54	46	21− 7
S. Uxama	28	6	3	19	31	100	15−13
V. de Baños	28	2	7	19	16	93	11−17
At. Palencia	28	3	2	23	34	102	8−20

Baloncesto

Hoy se disputa la jornada más importante de la segunda fase

Madrid (Colpisa. Por Tomás Roncero).— Hoy se dilucida la que será hasta ahora la jornada más trascendente de esta maratoniana Liga de baloncesto, pues se juega la última jornada de la segunda fase que dará paso a los emparejamientos de los play-off finales que empezarán a disputarse desde este mismo viernes.

El mayor interés está centrado en el grupo primero. Barcelona y R. Madrid se juegan la primera plaza en dos salidas dificilísimas a la cancha del Joventut y del CAI Zaragoza respectivamente. A los de Aíto les basta con la victoria para asegurarse la primera plaza porque ganan en el basket-average particular. Pero tendrán problemas en Badalona porque el Joventut está obligado a ganar porque una derrota podría relegarles a la cuarta plaza siempre que el Caja de Ronda logre derrotar al Cacaolat en Granollers. El galimatías es importante porque si así ocurriera al R. Madrid le podría convenir perder en Zaragoza para poder jugar en las hipotéticas semifinales con los malagueños y esquivar así a Joventut y Barcelona que se desgastarían antes de la final. También el CAI precisa ganar al R. Madrid para ganarse la cuarta plaza caso de que el Cacaolat gane al Caja de Ronda, victoria que precisa por otra parte para ocupar esa sexta plaza que permite entrar en los play-off por el título. A esa plaza opta también el Clesa Ferrol que juega en la cancha del Magia obligado a ganar y a expensas de lo que hagan los discípulos de Manel Comas.

Los partidos CAI Zaragoza-R. Madrid y el Joventut-Barcelona, serán televisados, a las 19,30 horas (TVE-2), y el segundo a las 21,00, por la misma cadena.

Automovilismo

Gerhard Berger afirma encontrarse bien tras el accidente

Viena (Efe).— El piloto austríaco de Fórmula-1 Gerhard Berger, cuyo Ferrari se incendió tras salirse en una curva y chocar contra un muro a una velocidad de 260 kilómetros por hora en el Gran Premio de San Marino disputado ayer, declaró a una emisora de radio austríaca que se hallaba en buen estado de salud.

«Tengo una costilla rota, quemaduras en las manos y me duele un hombro», afirmó Berger durante la entrevista que mantuvo con la emisora austríaca.

El piloto de Ferrari, que no podrá participar en los próximos Grandes Premios de Mónaco (7 de mayo) y México (28 de mayo), cree que el accidente fue ocasionado por la rotura de un alerón delantero o un fallo en la suspensión.

Berger afirmó que, después de permanecer unos días en el departamento de cirugía plástica de un hospital de Innsbruck (Tirol), piensa seguir su recuperación en un centro privado al Noroeste de Viena. Allí se encontrará, probablemente, como el mejor jugador austriaco de tenis, Thomas Muster, que se recupera de las lesiones sufridas tras un atropello en Estados Unidos.

El piloto centroeuropeo se salió de la pista en la curva de Tamburello al comienzo de la cuarta vuelta, chocó contra un muro y su coche se vió envuelto en llamas. Los bomberos tardaron 35 segundos en llegar hasta él, apagar el fuego y sacarle del monoplaza.

El parte médico oficial redactado inmediatamente después de la carrera indica que Berger sufría una pequeña contusión, se hallaba en un ligero estado de shock y padecía diversas quemaduras de segundo y tercer grado en las manos.

Voleibol

Segundas jornadas de perfeccionamiento técnico superior

Burgos (DB).— Durante los días 28, 29 y 30 de Abril, van a tener lugar en la ciudad de Avila, las «Segundas Jornadas de Perfeccionamiento Técnico Superior de Voleibol».

El lugar de las conferencias prácticas será el Polideportivo Provincial, y de las teóricas, el auditorio de la Caja de Ahorros, de la capital abulense, con la participación de los entrenadores nacionales de voleibol, licenciados y profesores de educación física y alumnos del I.N.E.F., a partir del 2.° curso, debiendo para ello acreditar la titulación correspondiente.

Programa

Las dos primeras jornadas serán en sesiones de mañana y tarde, con horario de 10,00 horas hasta las 19,45, con un descanso desde la una y cuarto a las cuatro de la tarde. El último día, 30 de Abril, sólo habrá horario de mañana, de diez a la una y media, en que se clausurará las jornadas de perfeccionamiento, con una copa de vino español.

Los conferenciantes serán los siguientes:.

Doug Beal (EE. UU.), seleccionador nacional de Estados Unidos.

Lorne Sawula (Canadá), director de los equipos femeninos olímpicos.

Gilberto Herrera (Cuba), seleccionador nacional de España.

Luis Hernández (España), director técnico de la Federación Española de Voleibol.

M.C.D 2018

VUELTA A ESPAÑA 89

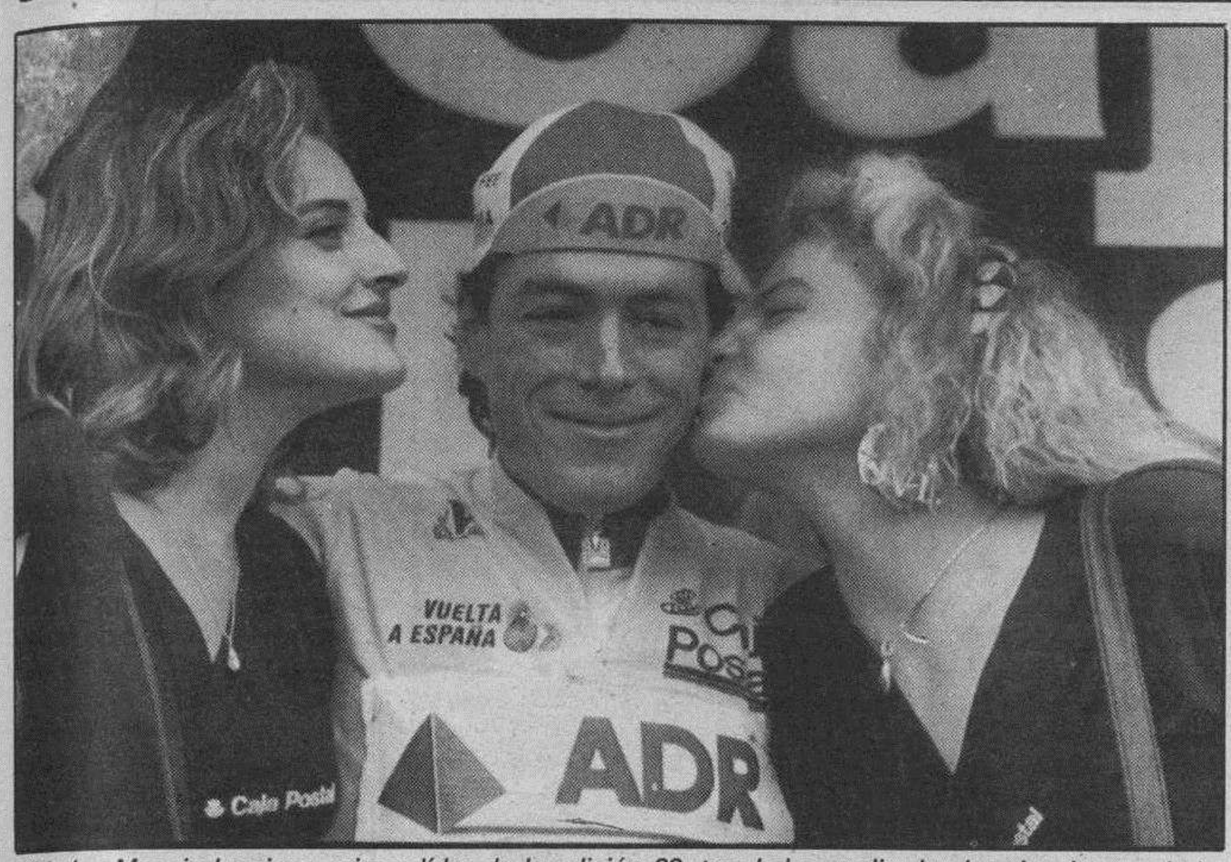

El belga Mannix Lamiere, primer líder de la edición 89, tras haber realizado el mejor tiempo de las tres series de la primera etapa. Telefoto Efe.

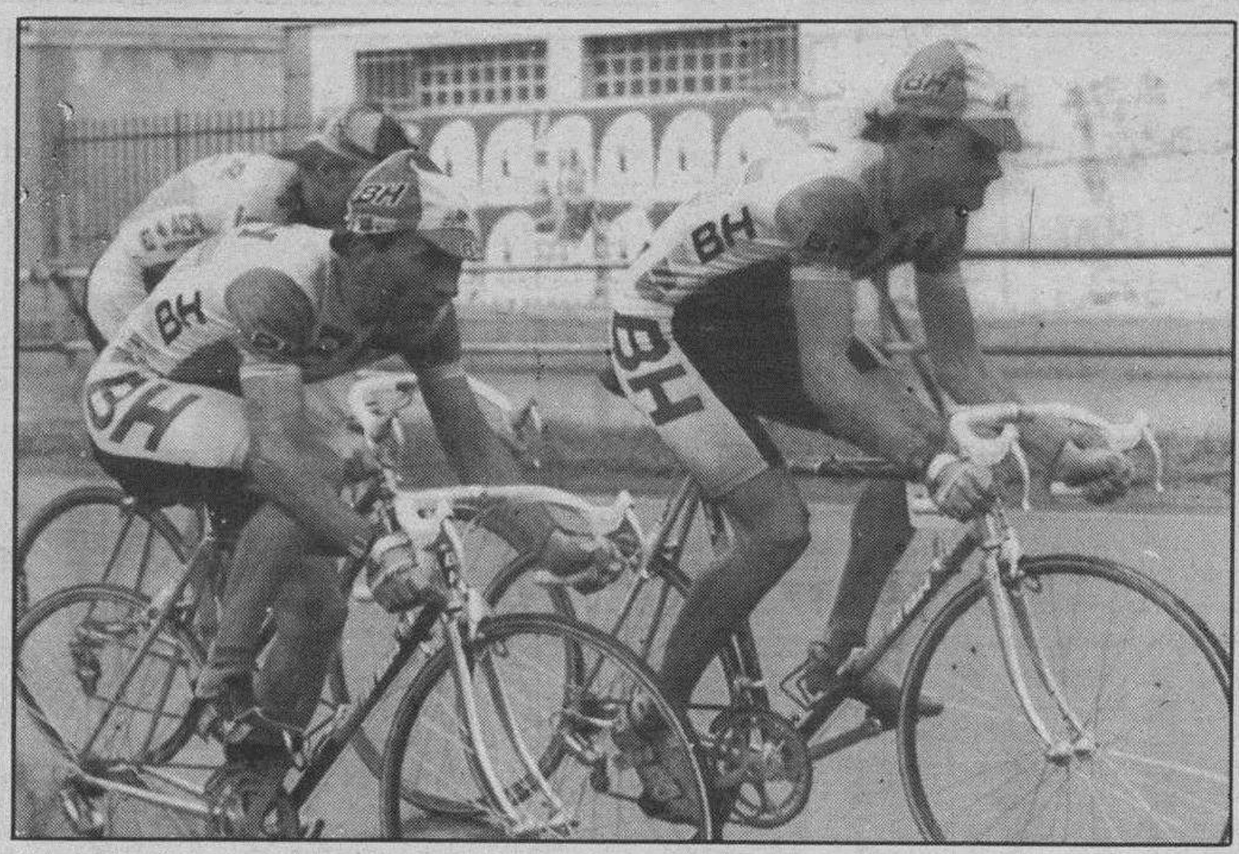

Alvaro Pino junto a su compañero de equipo Anselmo Fuerte en un momento de la prueba de la tercera serie de la primera etapa. Telefoto Efe.

Marnix Lameire, primer líder de la Vuelta Ciclista a España

La Coruña (Colpisa, de nuestro enviado especial Benito Urraburu).—A los 34 años, Manix Lameire ha conseguido en La Coruña, en el inicio de la vuelta a España 89, la victoria más importante de toda su carrera ciclista, una carrera que no ha sido nada fácil, que ha tenido mucho que ver con la ayuda que le prestó Guido Reybroeck, aquel sprinter belga que en los años sesenta dejó una huella importante en el pelotón internacional.

Lameire pasó a profesionales a los 32 años, cuando nadie creía en él, a pesar de que durante varios años llevaba ganadas unas treinta carreras por temporada en el campo aficionado. Era rápido, pero no lo suficiente como para hacer frente a los reyes del sprint belgas. El destino le ha sonreído y la suerte ha jugado a su favor, aunque el equipo ADR buscó ayer esa suerte planteando el inicio de la Vuelta a España de forma inteligente, colocando a sus hombres más rápidos en las tres series, lo que podía permitir coger el maillot amarillo ganase quien ganase. En la primera venció Kools, en la segunda Lameire, pero cuando iba a comenzar la tercera, la lluvia hizo su aparición en el cuidado circuito urbano que se dispuso en la ciudad gallega. Un trazado que no era fácil de cubrir, con muchas curvas, sinuoso, pero que fue modélico en cuanto a señalización y organización. El accidente que padecieron Johnny Weltz, el danés de la ONCE, el soviético Zinoviev y el portugués Cunha, fue culpa de una de las motos, demasiadas, que siguen la carrera, pero no tuvo nada que ver con el circuito. Decíamos que esa lluvia puso el suelo resbaladizo, dejó el trazado peligroso y el desánimo cundió entre los hombres más fuertes, entre los más rápidos, entre quienes van a ser las estrellas de la Vuelta a España 89. Todos los favoritos salieron a cola en esa tercera serie, a pesar de que Alvaro Pino se dejó ver en cabeza de la misma en alguna parte del recorrido, pero nadie quiso arriesgar.

Jugarse la Vuelta a España el primer día es algo que nadie estaba dispuesto a hacer. Weltz, uno de los hombres claves en la ONCE tuvo la fatalidad de encontrarse con un bordillo y decir adiós a la prueba. Los proyectos de los organizadores de la carrera, de que el primer líder fuese un hombre con nombre ciclista se desvanecieron. El hombre propone y Dios dispone. En esta ocasión, como sucedió el año pasado en Santa Cruz de Tenerife, entonces fue Pastorelli, un desconocido, uno de los seres anónimos del pelotón se colocó de líder en la Vuelta a España. Para los integrantes de las dos primeras series no llovió. Los cronos, los tiempos, no engañaron. En la primera serie venció Kools, del ADR con un tiempo de 25-29, seguido de Leanizbarrutia, del Teka y del portugués Mosquera, del Sicasal. En la segunda, Marnix Lameire, apoyado por sus dos compañeros de equipo reducía considerablemente las diferencias y se quedaba en un crono de 25-18, con el italiano De Backer y Allochio a continuación.

Accidente de Weltz

El accidente de Weltz dejó un poco marcado a un pelotón que se sensibiliza de forma especial cuando alguno de sus integrantes se cae, aunque no pertenezca a su equipo. Es el riesgo del ciclista, el imprevisto, lo que puede surgir en cualquier recodo de una carretera, en este caso de una ciudad. Lo cierto es que la tercera serie no estaba bendecida y el tiempo final de 26-25 habla bien a las claras de las precauciones con las que se rodó. Ganaba un italiano del Viscontea, Maximiliano Sciandri, seguido de Casimiro Moreda y de otro portugués, Jorge Silva. El invento de la primera etapa en la Vuelta a España sigue sin arrojar el efecto deseado, aunque cubre perfectamente la función para la que está programado: dar espectáculo a los miles de personas que se congregaron ayer en el circuito.

El primer español en ese comienzo de la Vuelta a España es un corredor madrileño, José Luis Navarro, ahora en las filas del Seur, que está luchando por volver a recuperar una posición de privilegio que ya ocupó en el pelotón. Quinto en la general, con las diferencias que se han producido, diferencias que no se esperaban, la Vuelta a España puede contar en estos primeros días, hasta que se realice una selección más seria, con líderes y protagonistas que no entraba en los pronósticos. Los baremos establecidos para las series, entre la primera y la segunda, no permiten que la diferencia sea superior a los quince segundos, mientras que entre la primera y la tercera, la de los favoritos, será de medio minuto.

Comienza la hora de la verdad

La Vuelta a España empezará hoy martes su andadura más seria, con la etapa que discurrirá entre La Coruña y Santiago de Compostela, 209 kilómetros, con un terreno enormemente sinuoso, peligroso, que si llueve puede hacerse temible, con la dificultad añadida que pueda proporcionar algún descuido en la preparación efectuada ayer, todos los corredores rodaron dos horas por la mañana para hacer kilómetros. La única dificultad del día estará situada en el kilómetro 78, el alto Iglesia Feita, de segunda categoría. Para quienes si se ha acabado la Vuelta a España es para Johnny Weltz y para el soviético Zinoviev. Marnix Lameire tiene suerte cada vez que corre en España. Su primera victoria como profesional la logró en 1987, en la Vuelta a Aragón, con su nueva categoría recién estrenada. Luego ganó en Burgos, dos etapas y finalmente se ha vestido de amarillo en la Vuelta a España. ADR tenía ganadores en todas las series. En la última había metido a Eddy Planckaert, pero no hizo falta la rapidez del belga en esta ocasión. Otro compatriota suyo se bastó para subir al podium. La Vuelta a España comienza con un líder inesperado, con el que nadie contaba, ni Prensa, ni organizaciones, pero esa sigue siendo la grandeza del ciclismo. Se puede pensar en todo, calcularlo hasta en sus más mínimos detalles, pero nadie puede controlar la climatología ni los instintos personales.

Se repartirán más de 34 millones en premios

La Coruña (Colpisa, de nuestro enviado especial Benito Urraburu).— Uno de los capítulos que más atención atrae en toda carrera ciclista es el de los dineros, los premios de los corredores, lo que cuestan las salidas y las llegadas de las etapas.

La Vuelta a España repartirá un total de 34.311.300 millones de pesetas en premios, de los que dos millones irán a parar al ganador de la prueba. El desglose de esas cantidades es el siguiente: 8.260.000 pesetas se repartirán en la clasificación general individual; 12.369.000 pesetas para las 21 etapas.

El ganador de la general por equipos percibirá 825.000 pesetas. El líder de cada día percibirá 9.000 pesetas por portar el maillot amarillo. Cada vencedor individual de una etapa ganará 110.000 pesetas, salvo la formación que gane la contrarreloj por equipos, que percibirá 150.000 pesetas. El ganador final de la montaña se llevará 385.000 pesetas y así el resto de clasificaciones, que van disminuyendo progresivamente. En total, la suma global arroja esa cantidad comentada al principio. -- Antes de que comenzase la carrera, la Vuelta a España tuvo algunos ligeros problemas con el presidente del jurado internacional, el belga Raymon Trine, que venía con la idea de realizar un control muy severo de todas las disposiciones legales de la Unión Ciclista Internacional. Alberto Gadea, el director técnico de la prueba llamó a Juanjo Garayalde, uno de los hombres fuertes de la UCI y entre todos convencieron a Trine de que en la aplicación de esas medidas había que tener un poco abierta la mano, o de lo contrario los equipos y corredores podrían sufrir un auténtico asalto económico en cuanto a multas. Ha habido arreglo y se producirá cierta flexibilidad en ese tema, lo que repercutirá en el desarrollo de la carrera favorablemente.

Kilómetro 0

Gira y gira, sin parar, para detenerse en algún instante, sobre alguien concreto, en un lugar indeterminado, que nadie puede precisar. La rueda de la fortuna puebla los pelotones de las carreras ciclistas, y no se detiene, afortunadamente para un deporte que sigue conservando retazos, retoques que lo hacen diferente, distinto, que consigue llegar al aficionado de a pie, que ve pasar a unos hombres enfundados en unos buzos y unas camisetas, cuyos nombres en muchas ocasiones no conoce. Sabe quienes son los buenos, los que los medios de comunicación bombardeamos constantemente pero ignora, lógicamente, a quienes no están tocados por la ruleta de la fortuna, a quienes suelen llegar con muchos minutos de retraso después de trabajar para un líder que quizá se ha caído.

LUCKY STRIKE

LUCKY STRIKE AN AMERICAN ORIGINAL

Las Autoridades Sanitarias advierten que: FUMAR PERJUDICA SERIAMENTE LA SALUD.

M.C.D. 2018

VUELTA A ESPAÑA 89

Miguel Indurain durante un momento de la carrera. Telefoto Efe.

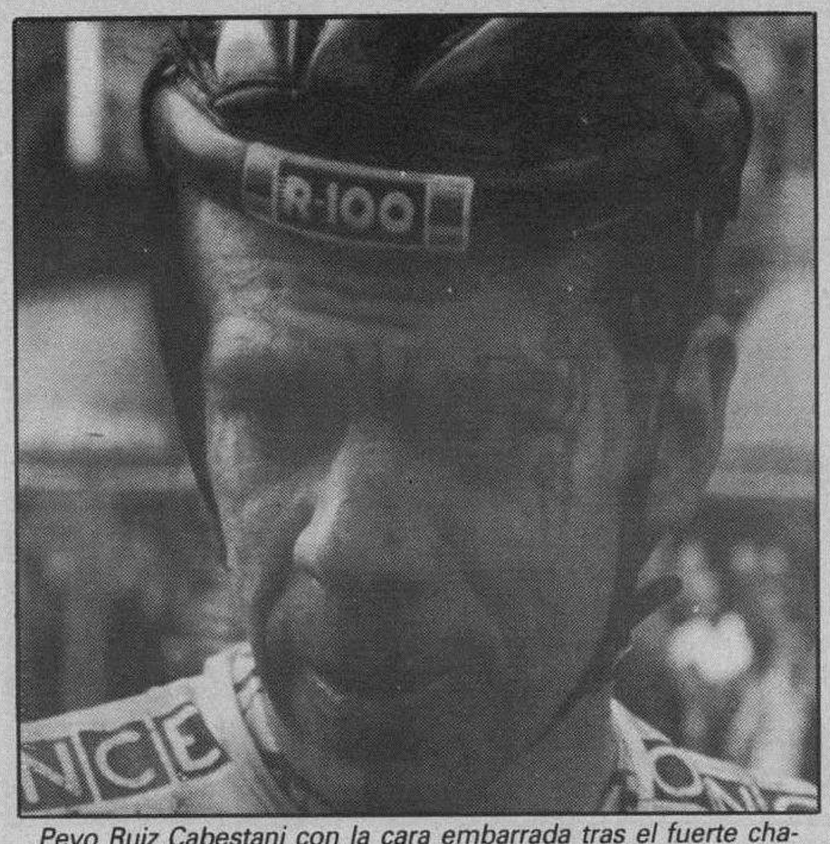

Peyo Ruiz Cabestani con la cara embarrada tras el fuerte chaparrón sufrido durante la primera etapa. Telefoto Efe.

La opinión sincera del ganador de la primera etapa

La Coruña (Colpisa. De nuestro enviado especial, Benito Urraburu).— Marnix Lameire, el corredor belga del equipo ADR, nació el 33-1955 en la ciudad belga de Knokke, famosa por su casino. Debutó en el campo profesional a los 32 años, tras estar muchas temporadas en la categoría de aficionados, consiguiendo victorias, aunque ninguna de importancia.

El corredor belga reconocía que había tenido suerte: «La lluvia que cayó cuando salieron los corredores de la tercera serie nos benefició a los que salimos en las series anteriores. De todas formas, en el equipo habíamos previsto que hubiese corredores para ganar en las tres series. Las dos primeras nos salieron bien las cosas y en la tercera estaba Planckaert. Los compañeros que estaban conmigo en la serie me ayudaron en todo momento. Esta victoria es la más importante que he conseguido en toda mi carrera profesional.

Yo tengo un buen trababjo en Bélgica y probé en el profesionalismo para ver si servía. España se me está dando bien».

La temporada pasada logró siete victorias, entre ellas las dos etapas mencionadas de la Vuelta a Burgos y una etapa en la Vuelta a las Américas, junto a otras conseguidas en los criteriums. Fue tercero en la París-Bruselas y cuarto en la París-Tours: «Me gustaría poder conservar el maillot amarillo algún día más, pero sé que es difícil, aunque lo podemos intentar».

Marino Lejarreta: «Estamos tranquilos»

Marino Lejarreta, el líder carismático del equipo Caja Rural nos comentaba que se había reunido con Poli Egaña por la mañana, antes del comienzo de la etapa, para hablar de la situación por la que atraviesa el equipo: «En principio estamos tranquilos, pero una cosa de estas siempre trae preocupaciones. A los extranjeros les resulta extraña la situación, pero de momento la aguantan bien. Nos han prometido que esta semana estará arreglada la situación de los primeros meses de la temporada y al final de la Vuelta estará todo el tema resuelto». Marino, que no está en un momento dulce, confía en ponerse bien en las primeras etapas, aunque es consciente de que «eso es la teoría, veremos a ver que pasa en la práctica».

Pedro Muñoz: «Me he encontrado chinchetas en el recorrido»

Pedro Muñoz se encontró, cuando estaba calentando con Eduardo Chozas, unas cuantas chinchetas en el recorrido: «nosotros nos hemos encontrado con unas cuantas chinchetas, con las que si tienes mala suerte te puedes hacer una buena avería». Las chinchetas las pusieron los trabajadores de Afriesa.

Cambios de Miguel Moreno

Miguel Moreno introdujo un cambio en su nueve para la Vuelta a España. Mandó a casa a Zapatero e incluyó en el equipo al joven Enrique Alonso, que todavía no lleva un año en el campo profesional y que es debutante en la Vuelta, además de estudiante de cuarto de Empresariales: «Iba a meter a Zapatero, pero me he fijado en los participantes y en el recorrido, y hay muchos corredores extranjeros que van bien en el llano. Por eso he preferido a un corredor que vaya mejor en montaña».

Comenzó la ronda española de 1989. Muchos son los favoritos, pero uno tan solo subirá al podium para proclamarse vencedor absoluto. Hoy, nueva etapa, y puede haber varias sorpresas a lo largo y a lo ancho del recorrido. Las primeras bajas, por accidente quedaron patentes. La hora de la verdad ha comenzado para muchos corredores del pelotón, donde hay varias ausencias de extranjeros con amplio historial en el ciclismo mundial.

Clasificaciones

Etapa prólogo sobre 20,1 kilómetros

Tiempos de la mejor serie (segunda serie):

1. Lameire (ADR). 25 minutos, 18 segundos; 2. De Backer (ADR) m.t.; 3. Allochio (Malvor) m.t.; 4. Pastorelli (Carrera) m.t.; 5. Navarro (Seur) m.t.; 6. Pagnin (Malvor) m.t.; 7. Beuker (Caja Rural) m.t.; 8. Schlaphoff (Viscontea) m.t.; 9. Laguía (Reynolds) m.t.; 10. Nijboer (Caja Rural) m.t.; 11. Van Brabant (Zahor) m.t.; 12. Fernandes (Sicasal) m.t.; 13. Patarroyo (Ryalcao) m.t.; 14. Bordonalli (Malvor) m.t.; 15. Magro (Reynolds) m.t.; 16. Alonso (Teka) m.t.; 17. Moreno (Seur) m.t.; 18. Moran (Zahor) m.t.; 19. Recio (Kelme) m.t.; 20. Davie (Carrera) m.t.; 21. Díaz Zabala (ONCE) m.t.; 22. Iglesias (Helios) m.t.; 26. Rodríguez (Helios) m.t.; 28. Murguialday (BH) m.t.; 30. Quevedo (BH) m.t.; 36. Martínez Oliver (Kelme) m.t.; 37. Aja (Teka) m.t.; 39. Ridaura (Seur) m.t.; 41. Villanueva (ONCE) m.t.; 43. Oliveira (Clas) m.t.; 44. Casajús (Helios) m.t.; 52. Palacín (Mavisa) m.t.; 53. Ocaña (Zahor) m.t.; 60. Muñiz (Clas) m.t.; 65. Leanizbarrutia (Teka) a 11 segundos; 69. Sanchís (Caja Rural) a 15; 73. Cuadrado (Mavisa) m.t.; 74. Domínguez (BH) m.t.; 78. Duch (Clas) m.t.; 81. Martínez (Kelme) m.t.; 82. Moratinos (Helios) m.t.; 84. Luquin (Reynolds) m.t.; 86. Carballido (CXlas) m.t.; 87. Torres (Zahor) m.t.; 90. Mauri (Reynolds) m.t.; 91. Vilamajó (Kelme) m.t.; 93. Prieto (ONCE) m.t.; 95. Hernández (ONCE) m.t.; 98. Lorenzana (Mavisa) m.t.; 99. Hernández Ubeda (ONCE) m.t.; 101. Pérez (Zahor) m.t.; 102. Urea (Seur) m.t.; 103. Arenas (Caja Rural) m.t.; 104. Guillem (Helios) m.t.; 107. Ripoll (Helios) m.t.; 108. Unzaga (Seur) m.t.; 110. Rozas (Seur) m.t.; 113. Pacheco (Teka) m.t.; 115. Santamaría (BH) m.t.; 119. Sánchez (Teka) m.t.; 120. Sampedro (Clas) m.t.; 126. Alonso (Zahor) m.t.; 129. Moreda (Clas) a 30; 130. Esparza (Teka) m.t.; 133. Neves (Clas) m.t.; 136. Angoitia (Mavisa) m.t.; 138. Pino (BH) m.t.; 141. Indurain (Reynolds) m.t.; 142. Gastón (Kelme) m.t.; 144. Ruiz Cabestany (ONCE) m.t.; 145. Echave (BH) m.t.; 146. Córdoba (Teka) m.t.; 148. Blanco Villar (Seur) m.t.; 149. Mauleón (Clas) m.t.

NUEVO SEAT IBIZA II.
TODO TUYO POR 9.500 PTAS. AL MES.

Fínancialo a 4 años con FISEAT y será todo tuyo por solo 9.500 Ptas. al mes, durante el primer año.

Haz tuyo un IBIZA II. En Seat, te lo ponemos más fácil que nunca.

EJEMPLO DE FINANCIACION A 48 MESES. SEAT IBIZA 3P SPECIAL 0.9	
P.V.P.	969.883 Ptas.
ENTRADA 30 %	290.965 Ptas.
1er año (14 cuotas)	9.500 Ptas.
2º año (14 cuotas)	14.500 Ptas.
3er año (14 cuotas)	20.500 Ptas.
4º año (14 cuotas)	25.000 Ptas.
Precio total financiado	1.263.965 Ptas.
Coste efectivo anual	16,83%

Oferta válida hasta fin de mes.

FISEAT SEAT

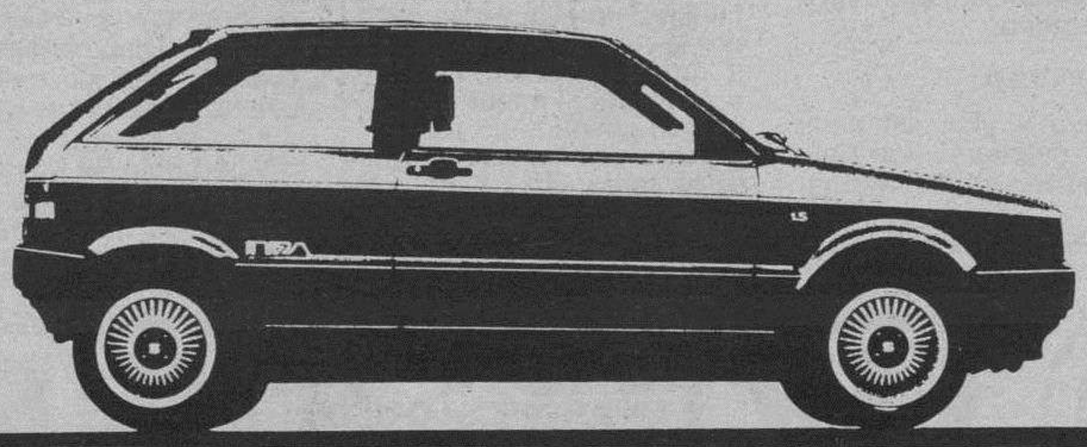

Informate en

Automoba
y su Red de Agentes

Juzgado de 1.ª Instancia de Villarcayo

EDICTO

En virtud de resolución de esta fecha dictada en el Expediente de Dominio número 65/89 seguido en este Juzgado a instancia de don Andrés Bienes López, mayor de edad, casado, Abogado y vecino de Madrid para la inmatriculación en el Registro de la Propiedad de Villarcayo de la siguiente finca:

Terreno en Quintanilla Socigüenza, Ayuntamiento de Villarcayo de Merindad de Castilla la Vieja, hoy al sitio de «Soto de Villarcayo» de una superficie de 9.975 metros cuadrados, linda N., arroyo; Sur, arroyo; Este, arroyo con linde alta; y Oeste, herederos de doña Felisa Díaz de Isla, hoy Felisa Danvila Díaz de Isla. Expresada finca tiene constituida a su favor servidumbre de paso permanente a través de la finca sita al Oeste de la propiedad de Felisa Danvila Díaz de Isla, cuya servidumbre en una anchura de 3 metros, parte del lindero Oeste, a una distancia del punto Noroeste de unos 12 metros, discurriendo hasta el lindero Sur de la aguada de la RENFE, continuando bordeando este lindero con la aguada y el del Oeste de la misma, para bordear luego hacia el Oeste el lindero Este de la finca de citada Felisa Danvila Díaz de Isla, para discurrir posteriormente por el Soto de Villarcayo de Merindad de Castilla la Vieja en su lindero Oeste hacia el Norte, junto a la pared de la finca denominada Quintanilla, en una longitud de 20 metros hasta llegar a la carretera o camino de Villarcayo a Quintanilla Socigüenza.

Se expide el presente citando a las personas ignoradas a quienes pueda perjudicar la inscripción para que en el término de diez días puedan comparecer en el expediente para alegar cuanto a su derecho convenga en orden a la pretensión deducida.

Dado en Villarcayo, a 30 de Marzo de 1989

Conforme,
El Juez de 1.ª Instancia,
Firmado: Miguel Donis Carracedo

El Secretario,
Manuel del Fraile Galán

M.C.D 2018

Ciclismo

Actuaciones de los equipos «Colchón Way» y «Cropusa»

Burgos (DB).—Los ciclistas del equipo burgalés del «Colchón Way» se repartieron este fin de semana en dos ciudades. El sábado estuvieron en Arnedo ocho corredores, que fueron: Carlos Vázquez, Rubén Pampliega, Ricardo Tamayo, Manuel Sandro, Jesús Oscar Tubilleja, Rircardo Salas, Rubén García y Alfredo Nuño.

Carlos Vázquez y Rubén Pampliega tuvieron una avería y se retiraron, mientras que Ricardo Tamayo, fue cuarto; Manuel Sandro, sexto; Jesús Oscar Tubillega, séptimo; Ricardo Salas, decimoquinto; Rubén García, vigésimo tercero y Alfredo Nuño, vigésimo octavo.

El domingo, se desplazaron a la localidad palentina de Aguilar de Campóo. Los ciclistas fueron Arauzo, Javi, Oscar, Vega, Luis, Carbonell, Mecerreyes y Burgos.

El primer clasificado fue Fernando Rodríguez del Momber (Valladolid); seguido de José Alfredo García del Caja Salamanca y tercero, José Alberto Bellosta (Gandara).

«Cropusa», primero por equipos en Cáceres

El sábado lo hicieron en la provincia de Segovia, un total de 131 kilómetros para corredores de 1.ª y 2.ª, que fue dominada por el equipo guipuzcuano del Frinat-Cegasa, y la peor parte se la llevó Carmelo Miranda (Cropusa) que a pocos metros de dar caza a la escapada de los corredores vascos sufrió una aparatosa caída, sufriendo diversas lesiones. A pesar de ello los burgaleses hicieron 6.° Eduardo Sáchez y 11.° Angel Alvarez.

El domingo participaron en Cáceres, donde la prueba se disputó por las calles de la ciudad (en un circuito urbano). Los corredores burgaleses consiguieron las primeras posiciones, dos entre los 10 primeros, lo que les dio el premio por equipos.

Los corredores del «Cropusa», seguirán actuando el próximo fin de semana.

Pesca

Próxima disputa del XXI campeonato provincial de trucha

Burgos (DB).— El próximo domingo, día 30 de Abril, se disputará en el río Pedroso, coto de Vizcaínos, el XXI campeonato provincial de pesca deportiva de trucha. La concentración de los participantes y demás asistentes al mismo se realizará en el lugar reseñado a las ocho y media de la mañana.

La prueba dará comienzo a las 9 de la mañana y terminará a las 4 de la tarde, con la participación de las siguientes sociedades: de Cazadores y Pescadores de Burgos; Mirandesa de Caza y Pesca; de Cazadores y Pescadores de Aranda de Duero; Polideportiva de Tiro, Caza y Pesca del Valle del Mena, correspondiendo a cada entidad un número de pescadores, con arreglo a las licencias federativas que poseen. De esta forma, la sociedad de Burgos, tendrá 8 pescadores en liza, mientras que todas las demás restantes, competirán con 4 pescadores cada una.

Con independencia de estos participantes tomará parte defendiendo su título el campeón del año pasado Gerónimo Valbuena Fernández, de la Sociedad de Cazadores y Pescadores de Aranda de Duero.

Las sociedades interesadas en participar en este campeonato provincial, deberán efectuar la inscripción de sus pescadores en la Federación Provincial, en plazo, hasta la tarde del próximo día 27 de Abril. Al efecto, deberán remitir: Nombre y apellidos de cada participante, número de licencia federativa, así como, clase y fecha de expedición de la misma.

Comida de hermandad

El recuento de las piezas se realizará en el lugar de concentración, refugio de pescadores del «Coto de Vizcaínos», a las 16,45 horas, y el pesaje y clasificación, un cuarto de hora más tarde en el Restaurante Hilario de Covarrubias, donde a continuación tendrá lugar una comida de hermandad, para efectuar la entrega de trofeos una vez concluída la misma.

Tenis

Conchita Martínez, a sus 17 años, entró en la élite mundial tras vencer a Sabatini

Madrid (Colpisa, por Amador Gómez).— Conchita Martínez, que el pasado 16 de abril cumplía diecisiete años, ha conseguido un puesto en la élite del tenis al derrotar en la final del Torneo de Tampa (Florida), a la número dos del mundo, Gabriela Sabatini, por 6-3 y 6-2. Con esta victoria, la tenista de Monzón consigue su segundo torneo de la temporada.

Conchita Martínez. Foto Efe.

En el mes de febrero se proclamaba campeona en Wellington, y ahora en Tampa se ha convertido en la segunda española que logra derrotar a una de las cinco mejores del mundo. El pasado año, Conchita Martínez lograba ser la primera española que ganaba a una de las 10 mejores del mundo (la estadounidense Lori McNeil), en los dieciseisavos de final de Roland Garros. Ese mismo año ganaba dos torneos en España de la Asociación de Jugadoras Profesionales (WITA), en Valencia y Castellón, y uno en la localidad italiana de Riggi. También triunfó en el Torneo de Sofía (individuales y dobles). En octubre se proclamaba campeona de España en Pamplona al derrotar en la final a la hasta entonces campeona Arantxa Sánchez Vicario por 6-0 y 6-2, en una hora y once minutos. Con este triunfo, Conchita se convirtió en la segunda campeona nacional más joven, a la edad de dieciséis años. Arantxa logró su primer torneo con trece años. Su palmarés demuestra la imparable ascensión de esta joven tenista. En 1986 ganó cuatro campeonatos de España: Manuel Alonso (infantil), Campeonato de España sub-16 (cadete), sub-18 (junior), y el de segunda categoría.

En 1987 fue campeona de Europa en categoría cadete, y al año siguiente, en júnior. También lograría el Open de Bulgaria en agosto de 1988, además del título de la WITA, venciendo en la final a Katerina Maleeva, lo que le sirvió para colocarse entre las cincuenta primeras jugadoras del mundo. Sus éxitos la han llevado a colocarse desde el puesto 250 de la clasificación mundial a uno entre los 50 primeros. Conchita Martínez, a quien entrena el «ex» de Arantxa, el holandés Eric van Harpen, con su victoria ante Sabatini, está en disposición de conseguir un puesto entre las 10 primeras del mundo. Ahora participará en el Torneo de Houston como cabeza de serie número seis.

Edberg derrotó a Lendl

Tokio (Efe).— El sueco Stefan Edberg venció ayer al checoslovaco Ivan Lendl por 6-3, 2-6, 6-4, en la final individual masculina del Torneo de Tokio, puntuable para el Gran Premio y dotado con 752.000 dólares (unos 87 millones de pesetas).

Edberg, situado en el quinto puesto de la clasificación de la Asociación de Tenistas Profesionales (ATP), remontó una ruptura de servicio en el segundo juego, para finalmente, vencer en el primer set.

En la segundo manga, Lendl, número uno mundial, logró imponer su juego, pero fue el sueco quien recuperó la iniciativa y se alzó con el triunfo en el tercer y decisivo set.

Final de dobles

Los estadounidenses Ken Flach y Robert Seguso ganaron la final de dobles del abierto de tenis de Tokio al imponerse en un disputadísimo partido a sus compatriotas Kevin Curren y David Pate.

Torneo femenino

Salvador Vidal, director de los campeonatos internacionales femeninos de España, manifestó ayer a Efe: «desearíamos que en el futuro el torneo sea como en el Godó, en la categoría masculina».

Salvador Vidal, que también es director del torneo Conde de Godó y vicepresidente-directivo del Real Club Tenis Barcelona, cree que es esencial el apoyo del público al tenis femenino, «para mejorar diversos aspectos del torneo para próximas ediciones».

El torneo está compuesto por 32 jugadoras, 26 de las cuales han entrado directamente, cuatro clasificadas de los partidos previos y dos invitadas, Cristina Tessi, campeona mundial junior 1988, y la española Immaculada Varas.

Golf

Ballesteros, más líder que nunca en el mundial

Londres (Efe).— La victoria del español Severiano Ballesteros en el abierto de Golf de Madrid, disputado en el Club Puerta de Hierro, le permite afirmarse al frente de la clasificación mundial elaborada ayer, lunes, por el Royal and Ancient Club de Londres.

Clasificación:

1- Severiano Ballesteros (ESP) 20.74 promedio
2- Greg Norman (AUS) 16.55
3- Nick Faldo (GBR) 15.36
4- Curtis Strange (USA) 14.08
5- Tom Kite (USA) 12.42
6- Sandy Lyle (GBR) 12.00
7- Mark Calcavecchia (USA) 10.34
8- Chip Beck (USA) 10.20
9- Ben Crenshaw (USA) 9.89
10- Ian Woosnam (GBR) 9.70
11- José María Olozábal (ESP) 9.61.

Ganancias

Los españoles Severiano Ballesteros y José María Olazábal han ganado 106.313 dólares (unos 22 millones de pesetas) y 36.070 dólares (algo más de cuatro millones de pesetas), respectivamente, en los torneos del circuito americano de golf en los que han participado esta temporada.

La clasificación por ganancias en este circuito la encabeza el estadounidense Tom Kite con 602.379 dólares (unos 69 millones de pesetas).

Clasificación por ingresos:

1. Tom Kite (USA) 602.379 dólares
2. Mark Calcavecchia (USA) 436.012
3. Fred Couples (USA) 416.747
4. Steve Jones (USA) 393.638
5. Chip Beck (USA) 365.008
6. Payne Stewart (USA) 328.710
7. Bill Glasson (USA) 324.040
8. Mark O'Meara (USA) 307.136
9. Sandy Lyle (GBR) 279.243
10. Greg Norman (AUS) 277.483
43. Severiano Ballesteros (ESP) 106.313
107. José María Olazábal (ESP) 36.070.

La publicidad de **Diario de Burgos** deja huella en cualquier sitio de Burgos y su provincia.

Anúnciate en tu Diario

PARA OIR BIEN PARA VER BIEN
OPTICA INTERNACIONAL
CARLOS FRÜHBECK
OPTICO DIPLOMADO
GARANTIA 2 AÑOS
ESPECIALIDAD EN LENTILLAS
Espolón, 30

CADA 2 AÑOS REVISE SU VISION EN
IZAMIL
Guardamos su FICHA con su HISTORIA VISUAL
IZAMIL da más
en Laín Calvo, 28

SCANNER
BURGOSsa
SCANNER BURGOS, S.A.
HOSPITAL PROVINCIAL «DIVINO VALLES»
Carretera de Santander, S/N. – Teléfonos 22 57 26 - 23 50 11 (Ext. 230)
Horario: Mañana, 9-13 horas
Tarde, 16-19 horas
Urgencias Permanentes
REALIZACION INMEDIATA – SIN LISTA DE ESPERA

M.C.D. 2018

Reunión en Miranda de la Federación Regional de Municipios y Provincias

Miranda de Ebro (DB). — Ayer se desarrolló como estaba previsto, una reunión de trabajo de la Junta ejecutiva de la Federación regional de Municipios y provincias. Fue esta una reunión ordinaria que viene celebrándose de modo habitual y con una periodicidad de aproximadamente dos meses.

En esta ocasión estuvo presidida por Jesús Mañueco Alonso, presidente de la Diputación provincial de Palencia, y a su vez de la propia Federación regional de Municipios.

En rueda de Prensa el señor Mañuecos antes de hacer referencia a los asuntos abordados quiso agradecer públicamente el recibimiento del que todos los miembros habían sido objeto por parte de las autoridades mirandesas. Expresó además los motivos por los que había sido elegida la ciudad de Miranda como sede de esta nueva reunión. Recordemos que es la segunda ciudad después de Avila en recibir a los componentes de la Federación desde que se decidió que los encuentros fueran en las ciudades principales de la región, y no sólo en Palencia. Comentó el señor Mañuecos que había primado sobre todo el destacado carácter municipalista de nuestro alcalde Julián Simón Romanillos, aparte de querer conocer más de cerca los problemas con los que puede enfrentarse una ciudad de importancia que no es capital de provinia y que, por otro lado tiene características especiales como la de ser limítrofe con dos comunidades autónomas diferentes.

En la reunión que ayer se llevó a cabo desde las cinco de la tarde en el salón de plenos de nuestro Ayuntamiento se trataron varios asuntos, algunos de ellos de trámite, como diversos nombramientos para hacer más presente en todos los ámbitos de interés el municipalismo. Al margen de ellos pueden destacarse también otros temas que en la rueda de Prensa fueron expuestos por Jesús Mañuecos.

El presidente de la Federación regional catalogó como positivos dentro del balance de gestión tres aspectos. Según sus palabras se ha conseguido un plan de carreteras amplio que en este año 89 superará 6.500 millones de inversión. Se habló también de la distribución del Fondo de Compensación que existe en los presupuestos de la Junta en este día de trabajo, y además se abordó la problemática sindical de los funcionarios municipales en los distintos Ayuntamientos.

Por otra parte, se decidió en la reunión de ayer plantear para el próximo mes de Julio, o bien para principios de Septiembre, unas jornadas de divulgación para la aplicación de la nueva Ley de las Haciendas Locales, que según las palabras del propio presidente de la Federación regional, será fundamental para el desarrollo económico de los Ayuntamientos y las Diputaciones a partir de 1991 ó 1992.

Diversos aspectos pues, y todos de gran interés para el desarrollo del municipalismo fueron vistos ayer en Miranda por los miembros de este organismo regional que integra a alcaldes de Castilla y León, todos preocupados por sus municipios con independencia del partido político al que pertenezcan.

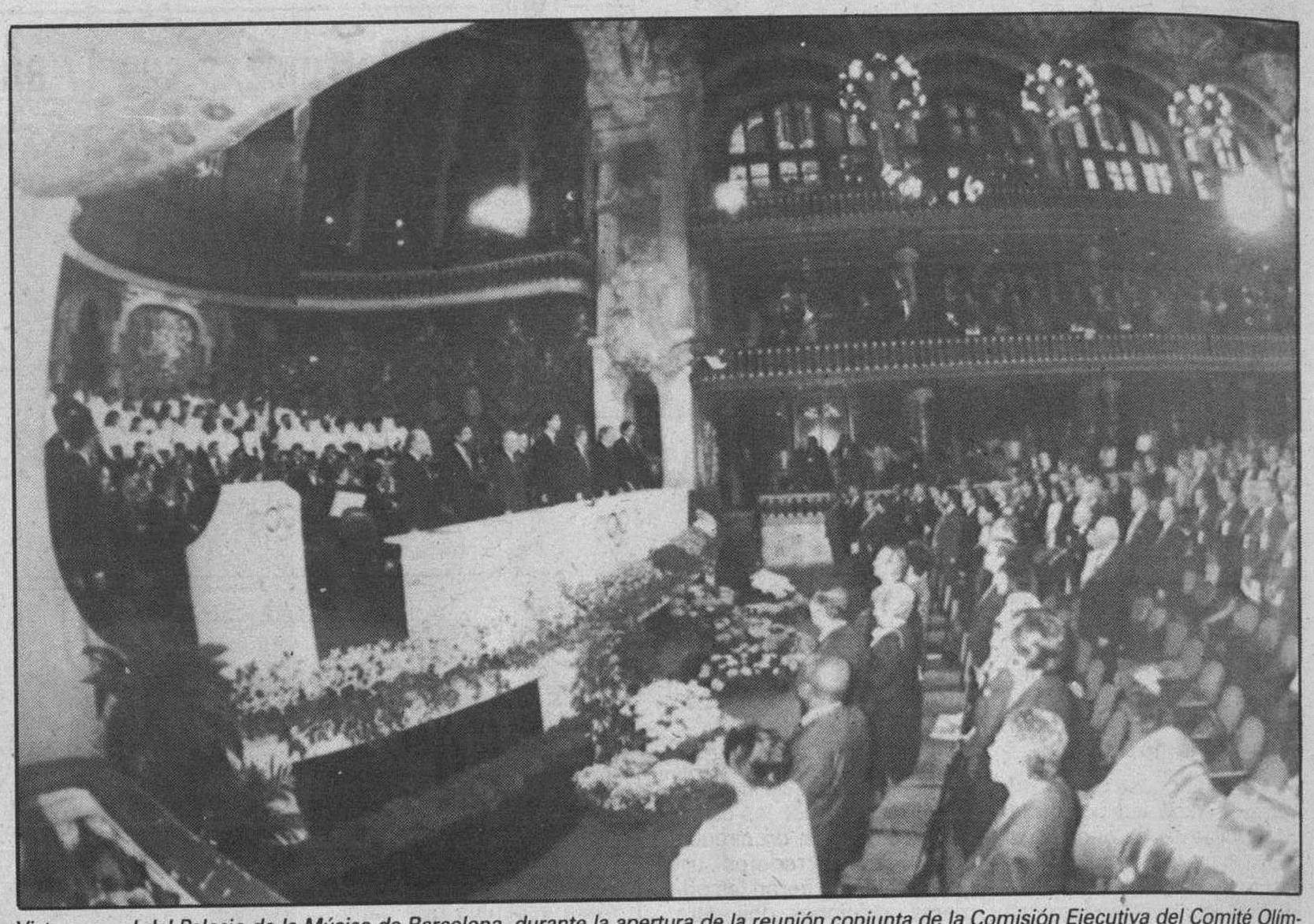

Vista general del Palacio de la Música de Barcelona, durante la apertura de la reunión conjunta de la Comisión Ejecutiva del Comité Olímpico Internacional, presidido por el Príncipe de Asturias.-Telefoto Efe.

El Príncipe de Asturias presidió en Barcelona la apertura de la reunión del Comité Olímpico Internacional

Barcelona (Efe).- El Príncipe de Asturias, Felipe de Borbón, presidió ayer tarde en el Palacio de la Música de Barcelona la apertura de la reunión conjunta de la Comisión Ejecutiva del Comité Olímpico Internacional (COI) y la Octava asamblea de la Asociación de las Federaciones Internacionales de Deportes de Verano (ASOIF).

Este es el primer acto que preside el Príncipe de Asturias después de que el pasado mes aceptase la presidencia de honor del Comité Organizador Olímpico Barcelona'92 (COOB).

En su intervención, el heredero de la Corona afirmó que la ostentación de esa presidencia incrementará su «estrecha vinculación con el movimiento olímpico y con Barcelona».

El Príncipe, a quien acompañaba el ministro de Educación, Javier Solana, recordó la «verdadera afición y entusiasmo» con las que la Familia Real ha seguido el desarrollo del Olímpismo».

«Mi padre, Su Majestad el Rey -agregó- tomó parte en las competiciones de Vela en los Juegos Olímpicos de Munich y mi hermana, la Infanta Cristina, participó en con el equipo de vela de España en Seúl el pasado año. Incluso tenemos en la familia una medalla de oro, conseguida por su Majestad el Rey Constantino de Grecia en Roma».

El Príncipe Felipe destacó que «para España es un orgullo» que el COI y las federaciones internacionales se reúnan en nuestro país bajo la presidencia, dijo, «de un español tan destacado como Juan Antonio Samaranch, presidente del Comité, que encarna tan dignamente los mejores valores del Olimpismo».

Juan Antonio Samaranch, por su parte, señaló que la presencia del Príncipe en el acto es una muestra «del interés y el apoyo que la Familia Real, especialmente su Majestad el Rey y Su Majestad la Reina, han expresado siempre hacia el Movimiento Olímpico».

El presidente del COI afirmó que el comité olímpico y todos los colaboradores del Mundo Olímpico «tienen una responsabilidad común para con el mundo entero, cada uno en su campo: asegurar el mayor éxito y el mejor desarrollo posible de los Juegos de la XXV Olimpiada en Barcelona, en esta ciudad que aspira a ellos con esperanza y paciencia desde hace más de medio siglo».

«Tras el gran éxito de los Juegos Olímpicos de Seúl el pasado año -continuó- debemos reconocer que esa responsabilidad no es fácil de asumir. Así pues, se hace mucho más necesario reencontrarse y lograr un diálogo equilibrado y fructífero, que pueda garantizar el éxito final».

Samaranch subrayó que «sólo cuando cada uno pueda apreciar las demandas o las necesidades de los demás, la decisión a tomar será más fácil y su aplicación más natural».

El presidente destacó que «el COI, guía del Movimiento Olímpico, ha querido romper y creo que ha conseguido hacer compartir esa confianza recíproca y esa estrecha colaboración entre todos».

Pascual Maragall, alcalde de Barcelona y presidente del COOB, dijo que «los Juegos de 1992 van a suponer un gran esfuerzo para los barceloneses. Sin embargo, significarán también un éxito -no lo he dudado nunca y, lo que es más importante, un paso de gigante hacia la consecución del modelo de ciudad que se transforma».

Carlos Ferrer Salat, presidente del Comité Olímpico Español (COE), dijo estar seguro de que los miembros del COI y las federaciones internacionales «no quedarán defraudados» con los Juegos de 1992 y les garantizó que para ello se trabaja con «la mejor voluntad y entusiasmo».

Primo Nebiolo, presidente de la ASOIF, informó que en la asamblea que hoy iniciará la Asociación se elegirá a un nuevo consejo, «que esperamos -dijo- que nos acompañe hasta los Juegos de Barcelona».

A su juicio, la unidad de las federaciones y el COI, que mantienen su identidad propia, «es la fuente de nuestra fuerza y nos alegra, dijo, una vez más, prometer que esta fuerza se dedicará al Movimiento Olímpico en general y a la ciudad de Barcelona en particular».

Trás los discursos, las cerca de cuatrocientas personas que seguían el acto, y entre las que se encontraban las primeras autoridades civiles y militares, escucharon la interpretación del Himno Olímpico, El Amor Brujo, de Manuel de Falla, «Els Cants del Ocells», obra adaptada por Pau Casals, y «El Cant de la Sebyera», de Lluis Millet y Josan Maragall, que interpretó la Orquesta Solista de Cataluña, dirigida por Xavier Guells.

Posteriormente, el Príncipe presidió la recepción oficial de bienvenida a los miembros del COI y la ASOIF, que se desarrolló en las Reales Atarazanas de Barcelona.

Aunque el acto oficial de apertura se desarrolló ayer tarde, los trabajos de la Comisión Ejecutiva del COI se iniciaron por la mañana en un céntrico hotel de Barcelona.

La Comisión escuchó un informe de los responsables del COOB sobre el estado de preparación de los Juegos y expresó su preocupación por la concentración de la ejecución de las obras olímpicas hasta 1992.

Al final de esa reunión, Pascual Maragall informó de que el COOB no descarta acudir a empresas extranjeras si la concentración de todas las inversiones previstas satura el sector de la construcción.

Maragall declinó comentar la ausencia en el acto previsto para la tarde del presidente de la Generalitat, Jordi Pujol, que ayer partió hacia China, en viaje oficial.

Josep María Sala, secretario de Organización del PSC-PSOE, criticó posteriormente esa ausencia.

Mauri relevado del Español

Barcelona (Efe).— La Junta directiva del RCD Español, a propuesta de la Comisión Permanente, ha aceptado el deseo de José Mauri Carbonell de ser relevado del cargo de responsable técnico del primer equipo.

La responsabilidad técnica del primer equipo será asumida por Raúl Longhi Aizpun, con la colaboración de Angel "Pichi" Alonso Herrera.

Isidro Oliveras indicó que como conclusión, entre las tres partes se coincidió en que durante el período de permanencia como entrenador de Mauri se ha mantenido una diferencia de criterios técnicos con todos los jugadores, que «ha resultado insalvable, una vez agotadas todas las vías de diálogo».

La CE autorizó la exportación de cereales

Bruselas (Efe).- La Comisión Europea autorizó de nuevo la exportación de cereales comunitarios durante la presente campaña, tras el bloqueo de la Comisión Europea a causa de las difíciles negociaciones del Acuerdo General sobre Tarifas y Comercio (GATT), informaron ayer fuentes comunitarias.

Una vez resueltas las negociaciones, la Comisión Europea ha autorizado de nuevo las exportaciones de 500.000 toneladas de trigo blando y completar las casi dos millones de toneladas de maíz durante la presente campaña.

La medida favorece a los productores europeos de cereales que quieren vender los cereales almacenados antes del 30 de junio, fecha del comienzo de la próxima campaña.

La CE dispone de reservas de cereales suficientes en los almacenes de intervención comunitarios.

Los países comunitarios tienen almacenadas 2,5 millones de toneladas de trigo blando, un millón de toneladas de trigo duro, 2,37 millones de toneladas de cebada y un millón de toneladas de centeno.

Resultado del sorteo de la bono loto correspondiente al domingo

Reparto de premios

1.°	Categ.	(6 aciertos) 0 acertantes a	
2.°	»	(5 ac. y comp.) 0 acertantes a	
3.°	»	(5 aciertos) 57 acertantes a	440.194
4.°	»	(4 aciertos) 4.978 acertantes a	3.877
5.°	»	(3 aciertos) 99.577 acertantes a	291

M.C.D 2018

Sánchez Asiaín, Académico de Bellas Artes

Madrid (Efe).- José Angel Sánchez Asiaín fue elegido ayer por mayoría absoluta Académico de Honor de la Real Academia de Bellas Artes de San Fernando, en reconocimiento a su labor en el campo de las Artes.

José Angel Sánchez Asiaín, co-presidente del banco Bilbao-Vizcaya, nació en Baracaldo (Vizcaya) el 1 de marzo de 1929. Doctor en Ciencias Económicas, fue profesor de Hacienda Pública en la Universidad de Deusto

Incidentes en Granada con más de 10 heridos

Granada (Efe).- Un policía nacional ingresado en el Hospital Clinico, y entre 10 y 15 personas atendidas en varios centros asistenciales, es el resultado de los enfrentamientos mantenidos anoche entre fuerzas antidisturbios y un centenar de miembros de la asamblea de parados.

El agente sufre heridas de diversa consideración, mientras que los otros lesionados fueron atendidos de contusiones varias, aunque sin que necesitasen asistencia hospitalaria.

Los enfrentamientos comenzaron pasadas las 20,30 horas, cuando cerca de un centenar de parados cortaron el tráfico en las principales calles de Granada para protestar por su situación y pedir trabajo.

Tras el aviso de la Policía Nacional de intervenir si los manifestantes no desalojaban la calzada, los efectivos antidisturbios cargaron contra el grupo.

Los parados se agruparon y parapetaron en una de las principales calles de Granada y comenzaron a arrojar piedras y objetos contundentes contra los policías, con lo que el enfrentamiento se generalizó, con cargas y carreras continuas.

Después de más de una hora de enfrentamientos, la calma volvió al centro de la ciudad, mientras que los heridos recibieron atención médica.

LAS ESQUELAS

se reciben hasta las 12 de la noche en

C/. San Pedro Cardeña, 34

Diario de Burgos

†

LA SEÑORA

Doña Georgina Calleja Santamaría

Falleció en el día de ayer, a los 71 años de edad, después de recibir los Santos Sacramentos y la Bendición de Su Santidad.

Q. E. P. D.

Su apenado esposo, don Clementino Rodríguez; hijos, Marcial, Eduardo, Clementino, Juliana, Josefina y Belén; hijos políticos, Silvina, Teresa, Felipe, Teodomiro y Clemente; nietos; hermanos, Mauricio e Irene; hermanos políticos, sobrinos, primos y demás familia.

Ruegan oraciones por el eterno descanso de su alma. Las honras fúnebres y funeral se celebrarán hoy, martes, a las 12,30, en la iglesia parroquial de Villanueva de Argaño, acto seguido la conducción de la finada al cementerio de dicha localidad.

Vivía: C/. Alfareros, número 22.

Capilla ardiente: Capillas de Funeraria «San José».

Burgos, 25 de Abril de 1989.

†

La misa que se celebrará hoy, día 25 de Abril, a las 8 de la tarde, en la iglesia parroquial de La Anunciación, será aplicada por el eterno descanso del alma de

EL SEÑOR

Don Sisinio Martínez Miguel

Que falleció el día 25 de Abril de 1988

Q. E. P. D.

La familia agradecerá la asistencia a tan piadosos actos.

†

EL JOVEN

Carlos Calatrava Tejera

Falleció el día 23, a los 25 años de edad (víctima de accidente), después de recibir los Santos Sacramentos y la Bendición de Su Santidad.

Q. E. P. D.

Sus amigos

Ruegan oraciones por el eterno descanso de su alma. Las honras fúnebres y funeral se celebrarán hoy, martes, a las 12, en la iglesia parroquial de San Lesmes, Abad, acto seguido la conducción del finado al cementerio de San José.

Vivía: Avda. General Sanjurjo, número 9.

Capilla ardiente: Capillas de Funeraria «San José».

Burgos, 25 de abril de 1989.

†

LA SEÑORA

Doña Primitiva Silleras Peña

Viuda de Joaquín Albarellos

Falleció en el día de ayer, en la Residencia Vallesol (Madrid), después de recibir los Santos Sacramentos y la Bendición de Su Santidad

Q. E. P. D.

Su apenada hija, Carmen Albarellos; nietos, María del Carmen, Joaquín y Roberto Granja Albarellos; hermanos, Pedro y María Silleras Peña; sobrinos, primos y demás familia

Ruegan oraciones por el eterno descanso de su alma. Las honras fúnebres y funeral, tendrán lugar hoy, a las cuatro de la tarde, en la capilla del Cementerio de San José y acto seguido la inhumación de la finada en la necrópolis. Actos de caridad por los que les anticipan las gracias.

Burgos, 25 de Abril de 1989

†

EL JOVEN

Carlos Calatrava Tejera

Falleció el día 23, a los 25 años de edad (víctima de accidente), después de recibir los Santos Sacramentos y la Bendición de Su Santidad.

Q. E. P. D.

Sus apenados padres, don José Luis Calatrava y doña Asunción Tejera; hermanos, José-Luis, Rafael, Arturo, Reyes, Antonio y Dolores; hermanas políticas, Eloísa, M.ª del Carmen y M.ª Rosa; tíos, sobrinos, primos y demás familiares.

Ruegan oraciones por el eterno descanso de su alma. Las honras fúnebres y funeral se celebrarán hoy, martes, a las 12, en la iglesia parroquial de San Lesmes, Abad, acto seguido la conducción del finado al cementerio de San José.

Vivía: Avda. General Sanjurjo, número 9.

Capilla ardiente: Capillas de Funeraria «San José».

Burgos, 25 de Abril de 1989.

†

PRIMER ANIVERSARIO DE EL SEÑOR

Don Jesús A. Ramil Güemez

Falleció el día 25 de Abril de 1988

Q. E. P. D.

Su epsosa, doña María Esther Frías Mayoral; hijas, María Concepción y María Esther; hijos políticos, José María Madrazo y Luis Galán; madre política, hermanos políticos, primos y demás familia.

Ruegan una oración por su alma y la asistencia al funeral que se celebrará hoy, martes, a las 8 de la tarde, en la iglesia parroquial de San Julián, Obispo; así como al novenario de misas que dará comienzo mañana, miércoles, día 26, a la misma hora y en la misma iglesia. Actos de caridad por los que quedan muy agradecidos.

Burgos, 25 de Abril de 1989

†

LA SEÑORA

Doña Fermina Conde de la Peña

Vda. de D. Juan Camarero

Falleció en el día de ayer, a los 87 años de edad, después de recibir los Santos Sacramentos y la Bendición de Su Santidad.

Q. E. P. D.

Sus apenados hijos, Juan José, Rosario y Matilde (Vda. de Vicente Espinosa); hijos políticos, Carmen Arroyo y Pedro Larreategui; nietos y biznietos; hermana, Felisa; hermanos políticos, sobrinos, primos y demás familiares.

Ruegan oraciones por el eterno descanso de su alma. Las honras fúnebres y funeral se celebrarán hoy, martes, a las 10,30, en la iglesia parroquial de San Lorenzo, acto seguido la conducción de la finada al cementerio de San José.

Vivía: C/. Laín Calvo, número 38.

Capilla ardiente: Capillas de Funeraria «San José».

Burgos, 25 de Abril de 1989.

†

EL JOVEN

Marcos Lázaro González

Falleció el pasado día 23, a los 24 años de edad (víctima de accidente de circulación), después de recibir los Santos Sacramentos y la Bendición de Su Santidad.

Q. E. P. D.

Tus compañeros de CROPU, S.A.

Te recuerdan y ruegan una oración por el eterno descanso de tu alma.

El funeral y entierro se celebraron en el día de ayer.

Burgos, 25 de Abril de 1989.

M.C.D. 2018

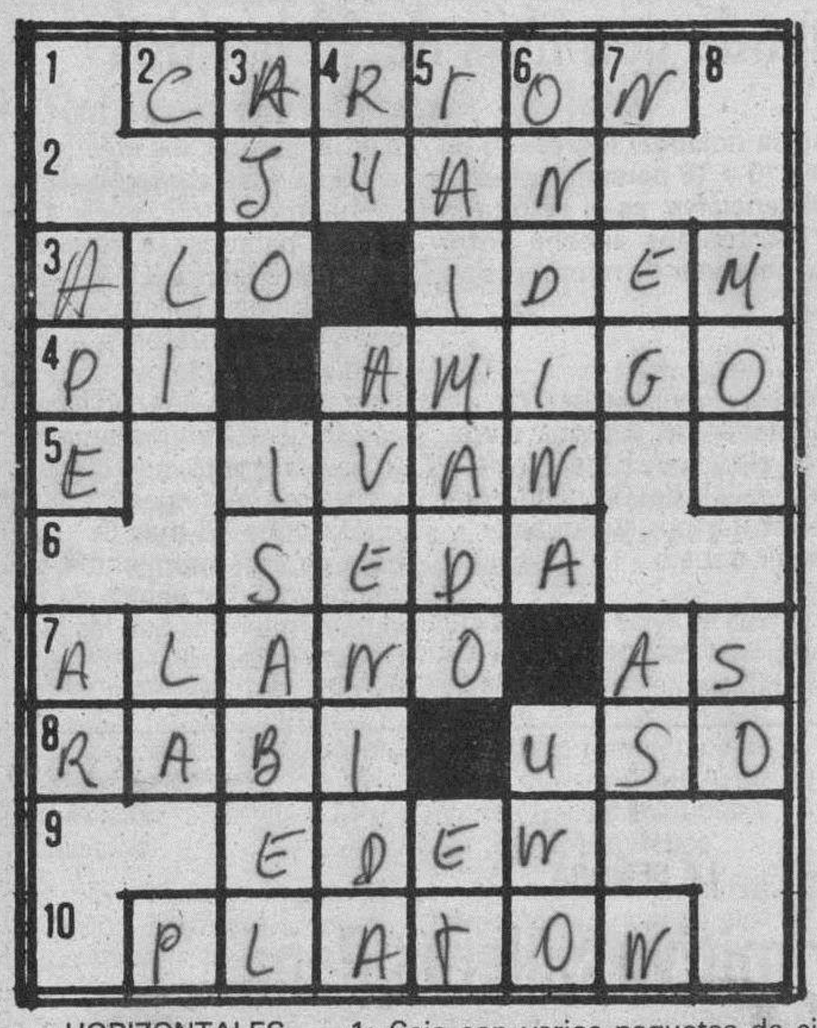

HORIZONTALES. — 1: Caja con varios paquetes de cigarrillos. 2: Nombre de varón. 3: Una voz al teléfono. Además. 4: Letra griega. Compañero. 5: Vocal. Nombre ruso de varón. Consonante. 6: Tejido muy fino. 7: Raza de perro. Carta de la baraja. 8: Título con que los israelitas honran a los sabios de su ley. Goce, manejo. 9: Paraíso. 10: Filósofo griego.

VERTICALES. — 1: Interjección familiar. Voz de mando. 2: Cien. Símbolo del litio. Nota musical. Consonante. 3: Planta con dientes. Nombre de mujer. 4: Símbolo del rutenio. Vía ancha con árboles. 5: Bellaco, astuto, pícaro. (Al rev.) Símbolo del teluro. 6: Planta de las compuestas, con flores en racimos, amarillentas y sumamente pequeñas. Número. 7: Consonante. (Al rev.) Nombre de consonante. Cierto nudo que se hace en los cabos. Consonante. 8: (Al rev.) Río ruso. Interjección arrieril.

Solución al anterior:

HORIZONTALES. — 1: Rabiza. 2: Gola. 3: Aba. Ural. 4: Le. Asido. 5: O. Afín. T. 6: Nova. 7: Atino. In. 8: Semi. Oro. 9: acaL. 10: Plomar.

VERTICALES. — 1: Alo. As. 2: R. Be. Te. P. 3: Aga. Animal. 4: Bo. Afónico. 5: Iusivo. Am. 6: Zarina. Ola. 7: A. aD. Ir. R. 8: Lot. No.

Hechos y figuras

«Operaban» a los muertos

Asunción — Durante el depuesto régimen paraguayo del general Alfredo Stroessner se dieron muchos casos de corrupción, según se comienza a saber, pero hubo quien demostró tener gran imaginación al ocurrírsele «operar» a los muertos.

Gracias a una investigación sobre las cuentas del Ministerio de Educación y Ciencia se pudo saber que se habían facturado «importantes operaciones a personas que habían fallecido hace más de tres años».

Las «operaciones» fueron facturadas por el Instituto Nacional de Protección a Personas Excepcionales (INPRO), una entidad dependiente del Ministerio de Educación y Ciencia.

JEROGLIFICO

S

¿Qué vale el cuaderno?

Solución al anterior:

Sí, llegó la tercera

Dibujos con siete errores

Solución al anterior:

1. — Ventana. 2. — Hoja del tulipán. 3. — Jarrón. 4. — Mando del radio. 5. — Manga del jersey. 6. — Nube. 7. — Lazo.

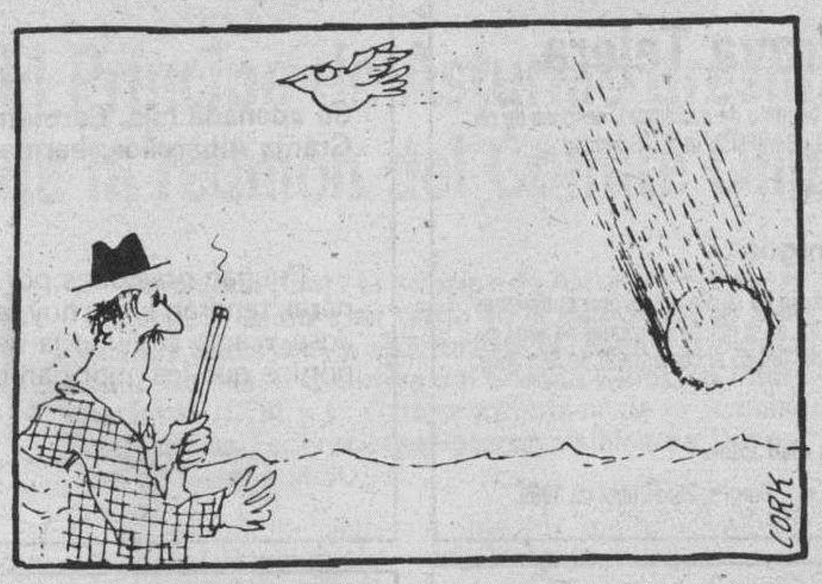

anuncios generales clasificados

Estos anuncios se reciben en nuestra Administración, San Pedro de Cardeña, 34 y en todas las Agencias de Publicidad.

NOTA.- Deberán tener entrada con 24 horas a su publicación.

Inmobiliaria

GARCIFUENTES

C/. Sanz Pastor, n.º 4

— a seis minutos del centro:

VIVIENDAS UNIFAMILIARES EN CONSTRUCCION

— en Briviesca:

EN CONSTRUCCION ULTIMAS VIVIENDAS DE LUJO

— en el centro:

TRASPASO DEL MEJOR NEGOCIO DE HOSTELERIA

LOCAL

SE NECESITA LOCAL COMERCIAL EN VENTA O ALQUILER

200 — 400 M²

Información:

CADE, S.A.

C/. Floranes, 26
39007 Santander — Cantabria

Laboral

Los anuncios de esta Sección, demandas y ofertas concretas de trabajo tendrán una bonificación del 20% en su facturación total.

SE NECESITA MONTADOR DE MUEBLES

Interesados enviar teléfono de contacto al Apartado de Correos 2188 de Gamonal (Burgos)

SE NECESITAN

CARPINTEROS

Montadores de muebles de cocina y puertas.

Llamar teléfono 20 37 94

SE NECESITAN

ALBAÑILES

Oficiales de primera

Teléfono 20 20 20

SECCEM consulting

Selecciona para importante empresa de Conservas Vegetales y Zumos

JEFE ZONA NORTE

Desarrollará su labor de Ventas y Supervisión visitando Distribuidores, Representantes y Clientes directos en el área Norte-Noroeste de España. El perfil requerido corresponde al de un profesional conocedor del sector Alimentación/Hostelería en la zona indicada (edad idónea, entre 30/40 años), formación comercial, vehículo propio y disposición a viajar la mayor parte de su tiempo, con residencia en Burgos o cercanías.

Se incorporará a la empresa mediante contrato de trabajo y alta en S.S. La retribución bruta, en base a fijo y variable, puede superar fácilmente en función de sus resultados los 3 M. de Pts./año.

Rogamos a los interesados dirijan historial detallado manuscrito y fotografía reciente a: SECCEM Consulting, Apartado núm. 2.112 de Murcia (30080), asegurando serán tratados de forma absolutamente confidencial.

SE PRECISA

ADMINISTRATIVA

PARA OFICINA DE GESTION

SE REQUIERE:

— Mecanografía
— Archivo
— Edad aproximada 30 años

SE VALORARAN:

— Conocimientos de taquigrafía y contabilidad

SE OFRECE:

— Jornada de lunes a viernes
— Remuneración a convenir según valía
— Integración total pasado período de prueba

Las candidatas enviarán «curriculum vitae» manuscrito al Apartado 363, indicando en el sobre la referencia administrativa

Si quiere anunciarse en esta Sección, diríjase a nuestra Administración, Agencias de Publicidad o al corresponsal de DIARIO DE BURGOS en su localidad.

ANUNCIOS EN ESTA SECCION

M.C.D 2018

Motor

PARTICULAR VENDE

RENAULT 11

MUY BUEN ESTADO

Teléfono 21 17 59

Servicios

TALLERES GRAFICOS

Diario de Burgos, S. A.

- etiquetajes
- pegatinas
- cartelería
- revistas
- folletos
- memorias
- formularios
- libros

Pídanos presupuestos

Teléfono 26 67 68

S. Pedro Cardeña, 34. Apdo. 46.

09002 BURGOS

MENSAJE PARA EMPRESARIOS Y PROFESIONALES LIBERALES

Si necesita un despacho, consulta médica, sala de juntas, de cursillos o conferencias 30/35 personas, sala de exposicones o muestrarios.

Teléfono y personal especializado (recepcionistas, secretarias, auxiliares de clínica, intérpretes).

En el CENTRO DE NEGOCIOS RIOJA, S.A., se lo alquilamos por horas, días, semanas, etc.

Le ponemos a su disposición un lugar perfectamente acondicionado a nivel directivo y el potencial humano que desee.

Domiciliación de empresas y correspondencia.

Recogida de mensajes telefónicos.

Nos ocupamos de su reserva de hotel y comidas de negocios.

Situados en la zona más comercial de Logroño (parking a 100 metros).

En el CENTRO DE NEGOCIOS RIOJA, S.A., disponemos de la infraestructura necesaria para iniciar su actividad profesional o empresarial sin ninguna inversión inicial. Además, le solucionamos sus reuniones de empresa.

Centro de Negocios Rioja S.A.

Llámenos al teléfono 202888 (5 líneas)
Telefax: 255799
C/. San Antón, 4. LOGROÑO (La Rioja)

Varios

RECORDATORIOS PRIMERA COMUNION

PAPELERIA TAGRA
C/. Vitoria, 13

EXPOSICION DE ARTE

TAGRA

C/. Vitoria, n. 13. BURGOS

EXPONE RETABLOS
MONTSERRAT VILA

Del 15 al 27 de Abril de 1989

Horas de visita: Festivos, de 12 a 2. Laborables, de 12 a 2 y de 7 a 9.

ANUNCIOS CLASIFICADOS
RAPIDOS - EFICACES
SORPRENDENTES

Diario de Burgos

CARITAS

Cambia tu forma de vivir.

Los bienes son para todos.

Comparte incluso lo necesario.

anuncios por palabras

Estos anuncios se reciben en nuestra Administración, San Pedro de Cardeña, 34 y en todas las Agencias de Publicidad.

NOTA.- Deberán tener entrada con 24 horas a su publicación.

Alquileres

PEÑISCOLA Benicarlo, alquilamos apartamentos primera línea playa. ☎ 964-473961, 475501.

PEÑISCOLA (Castellón). Alquiler apartamentos verano. Semanas, quincenas y meses. ☎ 964-475478.

ALQUILO bungalow-apartamento, Peñíscola, junto playa, quincenas, meses. ☎ 227247.

EN BRIVIESCA se arrienda cafetería, por no poder atender. Mucha clientela. Excelente oportunidad. ☎ 591005.

MARCOS. Plaza de garaje doble, con almacén, General Yagüe, esquina calle Soria. 273252.

CULLERA playa. Alquiler y venta apartamentos. Fincas Santiago, plaza Mongrell, 7. 96-1521627.

SANTOS. Alquilo apartamento amueblado Virgen Manzano, dos, salón, garaje. 275142.

SANTOS. Alquilo pisos amueblados, Legión, Lealtad, tres, salón, calefacción individual.

SANTOS. Alquilo local principio General Yagüe, 100 metros, amplia fachada doblable.

SANTOS. Alquilo local calle Real, 70 metros, instalado, 32.000 renta. 275142.

ARRIENDO taller mecánico. ☎ 233203.

ALQUILO vendo local preparado, 40 m.². Santa Casilda. ☎ 211841.

MUELAS: Pisos, varias zonas, diferentes precios, con muebles o sin amueblar.

MUELAS: Local Pablo Casals, 190 metros, instalación de agua y luz, propio para almacén, talleres, o similares, 70.000. ☎ 265251.

ORTEGA. Calleja Zurita, 3°. estrenar, cuatro, salón, garaje, trastero. 262426.

ORTEGA. Apartamento Virgen del Manzano, 7°. estrenar, cocina amueblada. 262426.

LOCAL alquiler, 100 m.². principio Melchor Prieto, totalmente acondicionado, salida humos, escaparate, puertas seguridad. 262426.

DELAFUENTE. Local reformado, 240 metros, claro, ideal taller, zona Molinillo.

DELAFUENTE. Local 90 metros, amplia fachada, cualquier negocio, calle Covadonga. ☎ 265142.

DELAFUENTE. Apartamento-oficina, calle Santander, una y salón. ☎ 265142.

DELAFUENTE. Local 110 metros, agua, luz, Avenida Constitución, San Pablo, 12-C.

ALQUILO local, total o parcial, 40 metros, zona máxima rentabilidad, centro Gamonal. 230053.

PRIGO. Zamora. Dos dormitorios, salón, baño, ascensores, soleado. Exterior. 8.856.

MAGDA González. Ruyales del Agua. Casa, cochera, huerto. 12.500 mes.

MAGDA González. Laín Calvo. Tres, salón, cocina amueblada. Terrazas. Exterior.

MAGDA González: Paseo Isla, amplio piso, exterior, servicentrales. Amueblado. Terraza.

MAGDA González. Enebro-Gamonal: dos, salón, baños. Calefacción individual. Garaje.

MAGDA González: Avda. General Vigón: cuatro, salón, baños, terraza, garaje.

MAGDA González: Regino Saez Maza: 60 m.². local económico, cualquier negocio.

MAGDA González: Pablo Casals, local 22 m.². alquiler 25.000 ptas.

MAGDA González: Romanceros: tres, salón, cocina, económico. Exterior, amueblado, calefacción.

SE ALQUILA local 30 metros. ☎ 206822.

ALQUILO tienda nueva. Plaza Mayor. 266900 - 209037.

ALQUILO local, zona Santa Clara, entreplanta, planta y sótano. ☎261379.

ALQUILER piso calle San Zadornil, sin amueblar, 30.000. ☎ 260540.

SE ALQUILA apartamento en Torre del Mar (Málaga). Informes: 201457.

Automóviles y accesorios

ALQUILER sin conductor. Coches nuevos, todas las marcas. «Servi-Auto», Sanjurjo, 9. ☎ 222715.

AUTOMOVILES Gamonal, vehículos ocasión. Garantizados, sin entrada, hasta 60 meses. Pedro Alfaro, 2. 223814.

AUTOMOVILES Pedrosa. Compra venta de toda clase de automóviles. Stock mínimo, ciento cincuenta vehículos para usted pueda elegir. Garantizados. Facilidades hasta 24 meses. ☎ 227707 y 227767.

V. LOPEZ Vehículos ocasión, garantizados, facilidades de pago. Pisones, 40. ☎ 209667.

AUTOMOVILES Jesús, compra venta de vehículos usados. Totalmente revisados y garantizados, facilidades de pago hasta 60 meses, sin entrada. San Pedro Cardeña, 94. 261314.

SE VENDE Renault 18 y MG Metro 1300, seminuevos. ☎ 224006.

ALFA Romeo, Alfa 33, QV, 105 CV, pintura metalizada, impecable. Revisado y garantizado. Véalo en Talleres Portugal. Calle Vitoria, 258.

BMW 320, como nuevo, revisado y garantizado. Facilidades. Véalo en Talleres Portugal.

BMW 528i, BU-J. Ful equip. Perfecto estado. Revisado y garantizado. Véalo en Talleres Portugal.

TALLERES Portugal: Ocasión procedentes de cambios, totalmente revisados y garantizados. Varios Seat 128, 3 puertas, Seat 124, Seat 127 - 3 y 5 puertas, Opel Corsa 1.0 Swing, Talbot 150 CLS, Talbot Horizon diesel, Peugeot 205 SR, Peugeot 505 GTD, Solara Escorial diesel, Citroen GS Club y varios modelos más. Véalos en Calle Vitoria, 258.

VENDO Simca 1000, buen estado, pasado ITV. Muy económico. ☎ 238460.

MERCEDES diesel procedente de cambio, revisado y garantizado. Facilidades. Véalo en Talleres Portugal, concesionario oficial Alfa Romeo.

ALFA Romeo, Alfa 75, 2.0 TD, aire acondicionado, garantía. Véalo en Talleres Portugal.

LANCIA Prisma, seminuevo. Véalo en Talleres Portugal.

OCASION vendo baratos R-12 familiar TS, R-5 TS, R-7, R-18 D, 1430, 127, Panda 131, Seat Trans 600, Ford 1300. ☎ 208768.

ALFA Romeo 75 turbo diesel, tres años, extras. 94-4437864, Marta.

AUTOMOVILES Varona vehículos de ocasión, seminuevos, garantizados, sin entrada, hasta 60 meses. Madrid, 17. 207087.

VENDO furgón, ocasión. ☎ 233911.

VENDO Ford Orion inyección, pocos kms. Garantizado, muchos extras. Precio excepcional. ☎ 592123, a partir 9 de la noche.

VENDO BMW-318 inyección, 5 velocidades, extras. ☎ 239010 - 218751. 850.000.- ptas.

VENDO Supercinco, BU-L. Nuevo. Llamar 10 - 12 noche. ☎ 204224.

VENDO R-18 GTD. ☎ 238369.

SE VENDE Seat 127, BU-C. ☎ 225438.

SE VENDE R-5, buen estado. Llamar ☎ 230224.

Colocaciones

Los anuncios de esta Sección, demandas y ofertas concretas de trabajo tendrán una bonificación del 20 % en su facturación total.

SE NECESITA chica para trabajar en cafetería-pub, de 18 a 25 años. ☎ 203504.

TRABAJE montando cuadros pequeños casa, proporcionamos materiales, recogemos producción. Decorhogar. Alfonso Católico, 1. Oviedo.

INGLATERRA. Francia, Alemania, Italia. Cuidando niños. Gestiona: Instituto Practivox. Centro autorizado. 91-4293000 - 91-4291408.

SE OFRECE chica para trabajar en casas. ☎ 213429. Preguntar por Clemen.

GANE hasta 500.000 pesetas mensuales durante horas libres, cultivando las famosas setas de Cardo y Girgolas, en cualquier espacio disponible. Propuesta limitada, solicite urgente programa de acción. Elementos de trabajo y opción a contrato privado contra reembolso de 3.950 pesetas. (importe recuperable). Envie este recorte y sus señas claras a: Setas Rocual S.A. Enamorados, 23. 08013. Barcelona.

FIRMA importadora de vehículos industriales, necesita: Colaboradores a comisión, especialmente relacionados con empresas de transporte y de construcción en las provincias de Navarra, Alava, Vizcaya, Guipúzcoa, Rioja, Burgos, Santander, para la venta de camiones y maquinaria. Actividad compatible con otras. Interesados llamar en horas de oficina, ☎ 943-614546.

CHICA fija, preferible mayor, para casa y un niño. ☎ 222193 - 219209.

SE NECESITA señora para atender a un señor solo. Informes Calle Clunia, número 8 - 8° A. ☎ 227805.

EMPRESA a nivel nacional selecciona para delegación en Burgos, 7 personas, mayores de 25 años, serias y con decisión propia. (Altos beneficios). R.M. Sr. Pastor. 96-3417761.

SE NECESITA camarero, Hotel Tres Hermanos, Boceguillas (Segovia). 911-543040.

SE NECESITA chico de 17 años, con experiencia, para bar Valdeajos. San Pablo, 10.

SE NECESITA chica por las tardes. ☎ 233622, llamar tardes.

PARA Barcelona, empleada de hogar, 25 -35 años, con iniciativa para desenvolverse sola en una casa. Condiciones según aptitudes, contrato laboral. Contactar al 93-6688525, de 8 a 10 noche. Parte del año se pasará en Burgos.

MUJER gana dinero en tu tiempo libre sin invertir. 941-256944.

SE OFRECE señora por horas, limpieza escalera, oficinas, etc. 222251.

NECESITO señora formal, atender señor mayor solo. ☎ 220387 y 270946.

SE NECESITA chica, sueldo a convenir. Llamar ☎ 267105.

SE NECESITA chica para casa y cuidar niño, de 9,30 a 2 y de 4,30 a 8. ☎ 233315.

SE NECESITA chica para cuidar niños, con experiencia. ☎ 211908.

SE NECESITA señora limpieza. Mínimo una hora diaria. Informes ☎ 273339.

Compras y ventas

ORO, joyas, compro. Pago bien. Arco del Pilar, 4 - 1°.

QUIERE Ud. cercar?. Disponemos de toda clase de materiales para cerramientos, postes, mallas, alambre-espino, portones, bastidores, etc. Cercados Reques. Fuentemilanos. ☎ 911-485176. Segovia.

COMPRO oro, plata, joyas, monedas, antigüedades. Vitoria, 17. Despacho 505. ☎ 204167. Burgos.

JARDINERIA «Castilla»-Floristería. Mantenimientos. Frutales. Arboles. Coníferas. Vivero: Los Cubos (San Juan de Dios). Centro ciudad.

VENDO vestido de novia moderno y económico. Llamar tardes al 237126.

VENDO colmenas Layens, perfecto estado. ☎ 975-226877. Soria.

SE VENDEN maletas Krausser y cascos Nolan nuevos. ☎ 204058.

BASCULAS Sorribes, especiales para Ayuntamientos, Cooperativas, particulares, instalación con y sin foso. Suministros Sáinz. Medina de Pomar y Burgos.

VENDO cerchas metálicas de 9,20 metros, con sus correspondientes correas. ☎ 209718.

BAR desmontable se vende. Caseta metálica de 16 m.². ☎ 275724.

VENDO caldera gasoleo «Airflam», frigorífico una puerta, económico. Llamar 227338.

Enseñanza

PROFESOR, Ingeniero, da un curso de Esoterismo científico. Martínez del Campo, 14, 2° centro. ☎ : 204693.

PROFESOR de francès diplomado en París, clases cualquier nivel. ☎ 204710 - 207454.

Financieras

ATENCION. Créditos hipotecarios, primeras y segundas hipotecas; cancelamos embargos. 983-358716.

CREDITOS hipotecarios, cancelamos embargos, rápida tramitación. ☎ 983-342859 - 397992.

CONCEDEMOS préstamos con garantía hipotecaria. Máxima rapidez. Levantamos embargos, cancelamos hipotecas. 91-5771854, 5641645-44.

PRESTAMOS con garantía hipotecaria. Máxima rapidez, mínimo coste. 91-5638752 - 5638692.

FINCANCIERA Créditos todas clases, cancelación embargos, 14% 20 años. 943-611987.

CREDITOS, hipotecas. Dinero, cancelamos embargos 48 horas. ☎ 210105.

Fincas

VENDO o alquilo local-nave de 800 m.². en calle Vitoria, 243. ☎ 229107.

COSTA del Sol. Torremolinos, vendo dos estudios, precio total 1.800.000. Apartamento grande 80 metros. Precio 4.500.000. Facilidades. Otros 2.500.000. ☎ 988-725310.

SALOU inversionistas apart. 1° línea, gran rentabilidad, uso propio o alquiler garantizado. ☎ 977-383639 ó 675707.

SE VENDE bodega-bar, en Eladio Perlado. ☎ 222596.

REPRESENTANTE de empresa, compra piso urgentemente. Llamar horas oficina al ☎ 273904.

VENDO chalet principio Pisones, interior nuevo, cocina amueblada, dos plantas, ático, jardín, terraza, 100 m.². bodega, local, garaje 33 m.². con acceso a vivienda. ☎ 262646 - 203657 - 261307. Abstenerse intermediarios.

QUINTANAR de la Sierra, vendo piso 110 m.². Plaza de garaje, a estrenar. ☎ 396156.

PARTICULAR vende piso. ☎ 262827. Abstenerse agencias.

LOCAL compraría, 40 a 100 m.². Zona General Vigón. Llamar 10 a 2. ☎ 272473.

ANUNCIOS EN ESTA SECCION Si quiere anunciarse en esta Sección, diríjase a nuestra Administración, Agencias de Publicidad o al corresponsal de DIARIO DE BURGOS en su localidad.

M.C.D. 2018

Fincas

INMOBILIARIA Gamonal. Las Torres, 2 pisos, 3, salón, calefacción gas. Económicos. Vitoria, 175 - 1° F. 218659.

INMOBILIARIA Gamonal. Glorieta Ismael García Rámila. Apartamento lujo, amueblado, servicios centrales.

INMOBILIARIA Gamonal. Pasaje Isaac Albéniz. 4, salón, cocina amueblada, servicios centrales. 120 m.².

INMOBILIARIA Gamonal. Juan de Ayolas. 3, salón, totalmente amueblado, exterior, soleado, gas natural.

INMOBILIARIA Gamonal. Juan XXIII, 3, salón, 3 terrazas, exterior, soleado, calefacción individual. Vitoria, 175 - 1° F. 218659.

VENDO piso La Puebla, 63 m.². 5.500.000.- a convenir. 209097.

VENDO piso Pisones, 3 habitaciones, salón, baño, aseo, trastero, garaje. ☎ 268332.

SANTANDER, Sardinero-La Pereda, tres habitaciones, dos baños completos, cocina amueblada, dos terrazas, dos garajes, dos trasteros, construcción lujo, vistas playa. 29.000.000.- ☎ 942-370816, horas oficina.

VENDO piso de lujo, céntrico, muy amplio, garaje y trastero, servicios centrales. 275449.

MARCOS Agencia Inmobiliaria, Calle Travesía del Mercado número 2, entreplanta. Junto Excma. Diputación. ☎ 273252.

MARCOS casa unifamiliar Las Huelgas, dos plantas y ático. Posibilidad garaje.

MARCOS Alfonso El Sabio, calefacción central, segundo, cocina amueblada, soleado. 273252.

MARCOS zona calle Madrid, calefacción central, tercero, ascensor, parquet, cocina amueblada.

MARCOS Casa La Vega, tres, salón, calefacción central, cocina amueblada. 273252.

MARCOS Francisco Grandmontagne, calefacción individual, tres, salón, exterior, soleado.

MARCOS Profesionales, piso 150 metros, dos entradas independientes, zona Plaza España, garaje.

MARCOS Apartamento muy céntrico, 60 metros. calefacción individual, soleado. 273252.

MARCOS Capitanía, oficina nueva, 65 metros, muy comercial, se vende por traslado.

MARCOS Local Gamonal, 40 metros, muy comercial, esquina, fachada 10 metros. 273252.

MARCOS. Local Reyes Católicos, 60 metros, acondicionado, librería, venta por traslado.

MARCOS. Construcción, cuatro, salón, dos baños, garaje, trastero, próxima entrega. 273252.

MARCOS. Briviesca, local, 100 metros, mucha fachada, barato. 273252.

MARCOS. Benalmadena Costa, apartamento 1 dormitorio, 1 baño, salón comedor, cocina, terraza, parking, totalmente amueblado, 1ª línea de playa. 7.000.000.-.

MARCOS. Torremolinos, varios apartamentos, diversos precios, vistas mar. 273252.

MARCOS. Venga a verlo con nosotros, los días: 29, 30 y 1 de Mayo.

MARCOS. Construcción, Cambrils (Tarragona). Apartamentos de lujo, con piscina, frente al mar.

MARCOS. Construcción, Torrevieja (Alicante). Apartamentos y locales en el mismo centro. 273252.

CAMPELLO playa. Vendo apartamento estrenar, 3 dormitorios, salón, baño, piscina, con o sin plaza garaje. ☎ 96-5632366.

COMPRO piso céntrico, mínimo 4 habitaciones. ☎ 983-339185.

VENDO apartamento lujo, zona G-9, amueblado, con servicios centrales. De particular a particular. ☎ 219513.

SE VENDE local en Reyes Católicos. 20 metros, para cualquier negocio. Llamar horas comida 226317. Ignacio.

SANTOS. Piso lujo La Castellana, 130 metros, salón 45 metros, garaje. 275142.

SANTOS. Morco, 85 metros, todo exterior, calefacción individual. Ideal oficina.

SANTOS. Solar 1000 metros, calle San Pedro Cardeña. Agua, luz. 275142.

SANTOS. Alfareros, tres, salón, dos baños, garaje, servicentrales. Exterior.

SANTOS. Zona San Pedro Fuente, tres, salón, individual gas. 275142.

SANTOS. Pisos Burgense, tres-cuatro habitaciones, salón, servicentrales. Buena altura.

SANTOS. Carretera Logroño, 8°, cuatro, salón, calefacción gas, contraventanas. 275142.

SANTOS. Casa unifamiliar Barriada Illera, tres, salón, calefacción individual, garaje.

SANTOS. Vendo cafetería totalmente instalada, Plaza San Bruno. Muy económica. 275142.

SANTOS. Tienda alimentación 90 metros, totalmente instalada, funcionando. Alfareros. 275142.

SANTOS. Alquilo-aporto en sociedad local 540 metros, calle Alfareros, buena altura, instalaciones mínimas cubiertas.

SANTOS. Local dos calles, buena situación, 600 m.². Ideal hostelería y turismo. Vendo-alquilo. 275142.

SANTOS. Parcela 1000 metros, 8 kms. Burgos, lindando río, agua, luz. Económica.

SANTOS. Local Plaza Foramontanos, 68 metros, sin reformar. Ideal almacén. 275142.

SANTOS. Casa en Villagonzalo, bien conservada. Vendo.

SANTOS. Terreno 5100 metros, Sotragero, se puede construir un chalet. 275142.

VACACIONES de verano. Apartamentos y bungalows nuevos y amueblados. Precios excepcionales. Santa Pola (Alicante). Reservas Mare Nostrum. 96-5411649.

HERRERIA: Avenida Vena: Cuatro, salón, dos servicios, cocina, terraza cubierta.

MUELAS: Agente de la Propiedad Inmobiliaria. Calle San Pablo, número 24 - 1° Izda. ☎ 265251.

MUELAS: Conde Don Sancho, tres, salón, calefacción individual, 11.900.000.

MUELAS: Oportunidad. Grandmontagne, 140 metros, cuatro, salón, cocina comedor, cocina francesa, exterior. 9.500.000.

MUELAS: urge vender, Santa Cruz, cuatro, salón, baños, mínimos gastos, se admiten ofertas.

MUELAS: Fco. Sarmiento. 84 metros, tres, salón, exterior, terrazas, servicentral, armarios empotrados.

MUELAS: Económico. Frente aduana, tres, salón, exterior, calefacción individual.

MUELAS: Céntrico, tres, salón, cocina amueblada, soleado, trastero, calefacción individual.

MUELAS: Económico. Santa Ana, tres, salón, reformado, exterior.

MUELAS: Barrio del Pilar, tres, salón, jardín particular, servicentral, 7.200 comunidad.

MUELAS: Urge vender. El Carmen, cuatro, salón, exterior, terraza, buena orientación.

MUELAS: Avda. del cid. Dos, salón, amueblado, servicentral. Se admiten ofertas.

MUELAS: Burgense. Tres, salón, calefacción individual. Se admiten ofertas.

MUELAS: Local calle Villarcayo, 200 metros, para reformar. Precio interesante.

MUELAS: Necesitamos apartamento para nuestro representado, céntrico. Exterior, calefacción central. Pago al contado.

MUELAS: Magnífica ocasión, en zona de expansión, negocio en explotación. Piso y dos plazas de garaje. ☎ 265251.

GARCIFUENTES. Apartamento, nueva construcción, garaje, Santa Clara, dos, salón. 275998.

GARCIFUENTES. Lavaderos, estrenar, tres, salón, dos baños, garaje, soleadísimo. 275998.

GARCIFUENTES. G-3, apartamento en construcción, 70 metros, exterior. 275998.

GARCIFUENTES. San Juan, 160 metros, reformado, como nuevo, exterior. 275998.

GARCIFUENTES. Calle Briviesca, tres, salón, muy mejorado, calefacción individual. 275998.

GARCIFUENTES. Apartamento, dos habitaciones, zona Vadillos, como nuevo, soleadísimo. 275998.

GARCIFUENTES. Avenida Cid, tres, salón, exterior, servicentrales, buena altura. 275998.

ORTEGA. Trinidad, piso reformado, tres, salón, exterior.

ORTEGA. Vitoria, Frente Hacienda, cinco, salón, inmejorables condiciones, garaje, calefacción central. Vitoria, 23-4°. ☎ 262426.

ORTEGA. Zona Catedral, piso nuevo, 110 m.². cuatro, salón, calefacción individual.

ORTEGA. San Lesmes, 2°. piso, cuatro, salón, dos baños, exterior.

ORTEGA. Caja de Ahorros, 4°. inmejorables condiciones, tres, salón, garaje.

ORTEGA. Avda. Cid, apartamento, 70 m.². dos, salón, cocina amueblada.

ORTEGA. Cabestreros, tres, salón, cocina amueblada, trastero, soleado, exterior.

ORTEGA. G-9, Gamonal, soleados, tres, salón, dos baños, garaje, trastero.

ORTEGA. Lonjas frente polideportivo, 45 y 65 m.². Información. 262426.

ORTEGA. Principio San Pablo, local 34 m.². con acceso atrás.

ORTEGA. General Vigón, 150 m.². garaje, trastero, calefacción central. 262426.

PISOS en construcción, carretera de Arcos, exteriores, tres, salón, garaje, trastero, buen precio. Ortega. 262426.

DELAFUENTE. Piso tres, salón, baño, aseo, Vigón, San Pablo, 12-C.

DELAFUENTE. Piso nuevo, tres, salón, dos baños, garaje, trastero, soleado, amueblado. Diego Polo. Véalo.

DELAFUENTE. Piso tres, salón, baño, aseo, individual, alto, Las Torres, oportunidad.

DELAFUENTE. Piso, tres, salón, baño, garaje, servicentrales, alto, Parque Santiago.

DELAFUENTE. Piso estrenar, tres, salón, baño, aseo, garaje, trastero. Lavaderos.

DELAFUENTE. Piso, tres, salón, baño, individual, calle Salas. 265142.

DELAFUENTE. Piso, tres, salón, baño, central, 6.500.- comunidad, General Dávila.

DELAFUENTE. Piso, dos, salón, sur, individual, Plaza Lavaderos, ☎ 265142.

ORTEGA. Piso tres, salón, individual, Luis Alberdi, barato. ☎ 265142.

DELAFUENTE. Nave 252 metros, calle Principal, todos los servicios. Polígono Villalonquejar.

DELAFUENTE. Local reformado, 206 metros, zona comercial, Eladio Perlado. 265142.

DELAFUENTE. Locales, 53, 149 metros, varias entradas, amplio escaparate, esquina, próximo, Catedral.

DELAFUENTE. Tienda zona Plaza Mayor, 30 metros planta, 15 entreplanta, buen negocio.

COMPRO o alquilo casa de pueblo, cercana a Burgos. Imprescindible jardín. Llamar tardes ☎ 216463.

VENDO piso calle Madrid, 3 y salón, gas ciudad, trastero, terrazas, etc. como nuevo. ☎ 205514 - 208620.

VENDO piso calle Eladio Perlado. ☎ 232823.

MARCOS. Avenida Cid, primeros números, ideal vivienda u oficina, muy soleado. Buen precio. Travesía Mercado, 2 (Hondillo).

VENDO piso calle Vitoria frente cines. ☎ 210697, a partir de las 2.

SALAS de los Infantes, vendo apartamento ático, primeras escrituras, hall grande, salón con chimenea, 2 dormitorios, cocina con despensa, baño completo, calefacción central individual, razón ☎ 94-4111419 oficina, 94-4119556 Casa.

VENDO piso duplex, G-9, cuatro y salón, dos baños, garaje. ☎ 273339.

VENDO local. 200 m.². Calle Juan Ramón Jiménez. Económico. ☎ 273339.

COMPRO casa. Con o sin inquilinos. Renta baja. Pago contado. ☎ 273339.

SE COMPRA solar cualquier zona. Con o sin licencia. ☎ 273339.

PRIGO: Moneda, 13. Pl a Vega, 36. Vitoria, 184. ☎ 269875.

PRIGO. Sombrerería, dormitorio, salón, aseo, claridad. Exterior. 8.911.

PRIGO. Avda. del Cid. Dos dormitorios, salón, ascensor, armario empotrado. 8.875.

PRIGO. S. Ana. Tres, salón, contraventanas, exterior, calefacción, parquet. Infórmese. 8.865.

PRIGO. S. Cosme. Dos, salón, baño, cocina amueblada. Calefacción. Infórmese. 8.864.

PRIGO. Eladio Perlado. Cuatro, salón, servicentrales, parquet, garaje, contraventanas. 8.217.

PRIGO. Juan Ramón Jiménez. Tres, servicentrales, baño, aseo, 12.300.000.- 8.187.

PRIGO. Pisones. Dos, salón, cocina amueblada, calefacción, desván. Soleadísimo. 8.051.

PRIGO. S. Juan Ortega. Tres, salón, parquet, terraza, 7.900.000.- 8.038.

PRIGO. Romanceros. Tres, salón, baño, cocina amueblada. Mínimos gastos. 8.027.

PRIGO. Pisones. Tres, salón, calefacción individual. Contraventanas, parquet. Reformado. 7.971.

PRIGO. San Bruno. Apto para cualquier negocio, trastienda, 3.500.000.- 7.608.

PRIGO. San Lorenzo. Dormitorio-salón, cocina, baño, desván. Instalación nueva. 7.498.

VENDO local-tienda, nuevo, Plaza Mayor, otro local en Maese Calvo, barato. 266900 - 209037.

VENDO piso nuevo, centriquísimo, para vivienda y despachos. 266900 - 209037.

MAGDA González. Agente Propiedad Inmobiliaria. Santander, 6 bajo. ☎ 263954.

MAGDA González. Travesía del Mercado, apartamento reformado. 2.500.000.-.

MAGDA González. Glorieta Luis Braille, precioso piso, reciente construcción, garaje.

MAGDA González. San Joaquín, tres, salón, cocina, calefacción, económico, soleado.

MAGDA González. Precioso apartamento, zona calle Madrid. Ocasión. Económico, exterior.

MAGDA González. Procurador, tres, salón, cocina, exterior, mínimos gastos. 3.400.000.-.

MAGDA González. Plaza San Bruno, tres, salón, cocina, reformado, ascensor.

MAGDA González. Santa Ana, tres, salón, cocina, económico, exterior, reformado, ideal alturas.

MAGDA González. Vitoria, estudio-oficina, servicentrales, ascensor, soleado, pleno centro.

MAGDA González. Zamora, tres, salón, cocina, exterior, ascensor, mínimos gastos.

MAGDA González. San Juan, dos, salón, cocina, soleado, exterior, reformado.

VENDO piso calle Vitoria, frente cines. ☎ 210697, a partir de las 2.

Fincas Rústicas

SE VENDE casa amueblada, a 3 km. de la ciudad. ☎ 211304.

SE CEDE parcela vallada, de 550 m.². con bodega, agua y luz, en la Urbanización «Santa Eugenia» Castrillo del Val. ☎ 204058.

PRIGO. Briviesca. Piso céntrico, tres, salón, dos terrazas, trastero. 8884.

PRIGO. Lences Bureba. Dos plantas, cuatro, baños, salón, terraza. 8.854.

PRIGO. Arenilla Río Pisuerga. Dos, soleado, 600 m.². jardín. 8.779.

PRIGO. Itero Castillo. Dos plantas, cuatro, salón, baño aseo. 8.773.

PRIGO. Castrojeriz. Chalet, tres, salón, baño, garaje, nuevo, soleado. 8.741.

Ganados y aperos

VENDO 700 fardos de veza. ☎ 441114.

SE VENDEN 1000 pacas de alfalfa, 500 kilos de simiente, 30 garrafas de aluminio, 2 máquinas de ordeñar y barra de tractor. ☎ 263855.

BATLLE, la empacadora n° 1, amplia gama de modelos. Consúltenos Suministros Sáinz. Medina de Pomar y Burgos.

VENDO dos cosechadoras Fahr 2680, 5 y 6 campañas. ☎ 217676.

SE VENDEN 500 paquetes de alfalfa. Molino, Zarzosa de Riopisuerga. (Burgos).

Huéspedes

NECESITAMOS una persona para compartir piso. San Julián, 3 - 1° C. De 19 a 22 horas.

ALQUILO habitación compartir chico, trato familiar. ☎ 225456.

NECESITO chica para compartir piso. Avda. Cid, 16 - 9° I. ☎ 274072 - 203318.

HABITACION confortable, solo dormir, caballeros. Avda. del Cid. ☎ 206954 - 204893.

SE NECESITO 2 chicas para compartir piso. Calle Rey Don Pedro, 54-2°-C.

Muebles

COMPRAMOS todo tipo de muebles. General Dávila, 13. ☎ 228880.

Traspasos

TRASPASO bar. 3.500.000.- funcionando. Renta 50.000.-. Informes Conde Lozano, 11.

TRASPASO bar amplio, renta antigua, adaptable a cualquier negocio, renta moderada. ☎ 225058 - 225056.

LAIN Calvo. Particular traspasa local 21 m.². ☎ 267239 - 269522.

TRASPASO local instalado, 20 m.². Razón: 225603, 3 a 4 tarde.

SE TRASPASA frutería en funcionamiento. ☎ 224636, tardes.

MARCOS. Local Barrio de San Pedro, 100 metros, aseos, luz, agua, acondicionado. 1.500.000.-. 273252.

TRASPASO puesto de frutos. Mercado Norte. ☎ 206061.

SANTOS. traspaso pescadería zona calle Mérida. totalmente instalada, funcionando. 275142.

ORTEGA. General Dávila, traspaso café-bar, 52 m.². 20 doblados. 262426.

DELAFUENTE. Tienda cualquier negocio, 30 metros, entreplanta, sótano. 25.000.- renta, zona Bernardas.

DELAFUENTE. Local 90 metros planta, venta y reparación calzado, zona populosa.

DELAFUENTE. Puestos fruta, mercados San Bruno y Sur, amplia clientela, buen negocio.

PRIGO. Glorieta L. Braille, 15 metros, zona muy comercial. 8.250.

PRIGO. Petronila Casado. 66 m.². instalaciones luz y aseo. 7.791.

TRASPASO bar, renta 8.000.- mensuales. Ideal para matrimonio. ☎ 275724.

Varios

SE ARREGLAN persianas, rieles de cortinas, todas clases. ☎ 262107.

CENTRO del Rótulo. Luminosos, señalización, grabados. Bonifaz, 14. ☎ 207853 - 219898.

CENTRO del Rótulo, señalización, colegios, hospitales, fábricas, directorios, comunidades. Rótulos adhesivos. ☎ 207853.

FONTANERO. Ponemos, reparamos canalones. Colocamos tela asfáltica. Retejados. Damos garantía. 207665.

FONTANEROS albañiles. Ponemos canalones cinz y plástico. Hacemos tejados. 220025.

PINTORES, empapeladores. Picados, gotele, arpilleras, osaka, etc. Presupuestos sin compromiso. ☎ 215213.

PINTURA y decoración Goan. Pintura en general. Comunidades, mantenimientos y obra nueva. Presupuesto sin compromiso. Llamar ☎ 207716 y 213789. Burgos.

COLOCAMOS, reparamos canalones, ponemos tela asfáltica, retejamos. Damos garantía. 274851.

SOCIEDAD recreativa federada de cazadores Burgaleses, arrendaría acotado de caza. ☎ 213463.

BELLEZA natural. Limpieza de cutis, obesidad, celulitis, arrugas, deshidratación. ☎ 263147 - 266453.

ESPECIALISTAS en tejados y canalones. Presupuestos sin compromiso. ☎ 205965. Sr. Rodríguez.

ORDENADORES electrónicos TAGRA.

SERVICIO de reproducción TAGRA.

PAPELERIA TAGRA. Calle Vitoria, 13.

DIARIO DE BURGOS. El periódico de mayor difusión en Burgos, capital y provincia.

EL 80% de los lectores burgaleses de periódicos, leen diariamente DIARIO DE BURGOS.

ANUNCIESE en esta sección. La difusión de su anuncio está plenamente asegurada.

SUS TRABAJOS hechos totalmente en un solo taller, el que cuenta con todos los elementos necesarios: Offset, composición mecánica, fotograbado. TALLERES GRAFICOS. San Pedro de Cardeña, 34. Aptdo. 46. ☎ 266768. - 09002. Burgos.

La imagen es fugaz

La palabra muere rápidamente

Lo impreso permanece

Confíe sus anuncios a

Diario de Burgos,

Periódico de mayor difusión en Burgos y Provincia

AVISO
A LOS SUSCRIPTORES
PARA ASEGURARSE UNA BUENA RECEPCION DE **DIARIO DE BURGOS**
COMUNIQUENOS

- Su cambio de domicilio.
- Irregularidades en la recepción del Diario.

Diríjase a:
Jefe de Distribución y Ventas
San Pedro de Cardeña, 34. 09002 BURGOS
Teléfono: 26 83 75

Si quiere anunciarse en esta Sección, diríjase a nuestra Administración, Agencias de Publicidad o al corresponsal de DIARIO DE BURGOS en su localidad.

ANUNCIOS EN ESTA SECCION

M.C.D 2018

«Todos los hombres del presidente» es el sugestivo título que esta noche nos ofrece TV.E. dentro del ciclo dedicado a Robert Redford. Con él, el Oscar de 1989, Dustin Hofman, así como Jason Robards, que también lo obtuvo, precisamente por esta película en 1976.

Crónica de Televisión

Celia Benito

La Trinca se despide esta noche, después de 27 semanas, con un resumen de las actuaciones mejores. Lola Flores, Sara Montiel, Masiel, Juan Manuel Serrat, Bertín Osborne serán junto a Narciso Serra, Javier Solana, Juan Barranco y Marcelino Oreja los personajes elegidos, entre otros, para la ocasión. Es posible que este último programa sea el mejor de "Tariro, Tariro" ya que el grupo catalán no ha logrado convencer, según los estudios de audiencia. La falta de originalidad en los guiones y el exceso, a veces chabacano, en el tratamiento de la mujer han sido una de las razones del fracaso de este programa de humor.

Julia Otero será hoy la invitada del programa poutpourri de «La Trinca», «Tariro Tariro» que se despide de la programación de una forma no muy satisfactoria. Y el próximo martes, «La luna». La presentará precisamente Julia Otero.

Con la despedida de "Tariro, Tariro", la programación de televisión se queda ausente de espacios de humor ya que "Los Pepones", serie que estaba prevista para ocupar el hueco de divertimento fue "decapitada" por Solana antes de ver las primeras luces.

"Los pepones", que consistía en una especie de "Spitting Image" en versión española, con caricaturas de los personajes más ilustres y populares, causaron terror en los despachos. Claro que la dignidad de su director, Lolo Rico, antigua responsable del matinal "La bola de cristal", ha quedado a salvo con su dimisión. El futuro de los programas humorísticos, por lo tanto, se ve bastante oscuro con tanto cambio y tanta censura.

Julia Otero, antigua presentadora del concurso "Tres por cuatrp", será la conductora de "La luna", espacio que sustituye a "Tariro, Tariro". En este nuevo programa se combinará la música con una entrevista en profundidad. La direccción correrá a cargo de Sergi Schaaf, director de "El tiempo es oro". Desde que Terenci Moix concluyera "Mas estrellas que en el cielo", televisión no tenía un espacio de estas características que ahora va a ocupar "La luna".

Julia Otero es seguro que también dará su toque a este "talkshow" que ocupará la noche de los martes y que se estrena con la internacional Nuria Espert.

Interesante jornada deportiva: baloncesto y balonmano

Además de la despedida de La Trinca, esta noche presenta una interesantísima jornada deportiva tanto para los aficionados al baloncesto como para los que gusten del balonmano. A las siete y media de la tarde y por la segunda cadena RTVE retransmite los dos partidos más interesantes de la segunda fase de la liga de baloncesto. Desde el pabellón municipal de Zaragoza: CAI Zaragoza y Real Madrid, y desde el pabellón de Badalona, Joventut de Badalona y F.C. Barcelona. Estas jornadas son el choque definitivo de cara a los play-off finales en la lucha por el título de liga. Las estadísticas de las últimas cinco temporadas son concluyentes cuando afirman que quien acaba líder en la segunda fase de la liga es quien alcanza el título de campeón. El Barcelona y el Real Madrid son los que luchan por la primera plaza. Ambos están empatados a puntos. Para que el resultado favoreciera al Madrid, éste debería ganar forzosamente al CAI y el Barcelona debería ser derrotado ante el Joventut. Lo tiene más difícil el Barcelona, ya que el Joventut debe ganar al equipo barcelonés si no quiere perder la tercera plaza y quedar desbancado por el Caja de Ronda.

El partido de balonmano At. de Madrid- Barcelona, será retransmitido desde el estadio «Antonio Magariños» de Madrid. Se trata de un partido decisivo para no perder comba en los play-off finales. El Barcelona adelanta al Atlético en dos puntos, pero una derrota catalana cambiaría los tercios en favor del equipo madrileño. Este partido decide quién pasará como vencedor de la segunda fase de la liga.

TV

Primera Cadena

8,00 Buenos días. Incluye: Avance informativo, el tiempo, dibujos animados y «Con tu cuerpo» (gimnasia).
8,30 Telediario matinal.
9,00 Por la mañana. Programa dirigido y presentado por Jesús Hermida que incluye: **Cuna de lobos**. Episodio número 145. Catalina asegura a José Carlos que su divorcio puede realizarse sin que tenga que darle dinero a Leonora. Lucero le dice a Leonora que el viaje de Mauricio lo paga Catalina. Leonora compra su boleto para San Diego. El Dr. Espinoza asegura al Dr. Mendiola que Vilma no ha estado embarazada. Mauricio le dice a Catalina que ha visto a la doble de Bertha. Leonora descubre que está embarazada.

Médicos en vuelo.

13,00 Johnny Quest. «El enigma del oro». Con la excusa de hacer un safari fotográfico, el doctor Quest se traslada a la India para investigar la sospechosa aparición de oro en una mina agotada ya hace muchos años.
13,30 3 por 4.
14,30 Informativo Territorial.
15,00 Telediario.
15,35 El Olivar de Atocha. «Amores de portera».
16,30 Por la tarde.
17,55 Avance Telediario.
18,00 Los mundos de Yupi. «Los lechuguinos de la noche».
18,30 El misterio de la flor mágica. «El ladrón de cajas fuertes».
19,00 La princesita. Episodio número 1. Londres, 1900. Un anciano abogado llamado Barroe se dirige a un colegio privado de niñas para reservar una plaza para Sara Crewe, de diez años. Su padre, el capitán Crewe del ejército de la India, viudo desde que nació Sara, quiere que la niña se eduque en Londres y que tenga a su disposición todo lo que su fortuna le pueda permitir.
19,30 Entre líneas.
20,00 Casa de locos.
20,30 Telediario.
21,15 Tariro, tariro.
22,20 Sesión de noche. Ciclo Robert Redford: «Todos los hombres del presidente».
0,50 Telediario.
1,10 Teledeporte.
1,25 Testimonio.
1,30 La noche.
2,00 Filmoteca del martes. «Tres son multitud».

Segunda Cadena

14,30 Informativo Territorial.
15,00 Telediario.
15,30 Canciones del concurso de Eurovisión 1989. Canciones que representarán a Bélgica, Reino Unido, Noruega, Portugal y Suecia en este concurso que se celebrará el próximo 6 de Mayo en Lausanne (Suiza).
15,45 Vuelta Ciclista a España. Final de la etapa del día: La Coruña-Santiago de Compostela.
17,30 Documental. «Artesanos: Oro, el metal mágico». Primero los sumerios, luego los egipcios y más tarde otros pueblos de la antigüedad crearon maravillas piezas de orfebrería empleando el oro, un metal fácil de trabajar y relacionado con ciertas dotes mágicas.
18,30 Balonmano. Atlético de Madrid-F. C. Barcelona.
19,30 Baloncesto. Conexiones con los encuentros CAI Zaragoza-Real Madrid y Joventut de Badalona-F. C. Barcelona.
21,00 Mundo deporte.
21,30 El nuevo espectador.
22,30 Tendido cero.
23,00 Suplementos 4.
23,30 La buena música. «Paso a paso».

Amparo Baró, una de las protagonistas de «El Olivar de Atocha».

ESPECIALES MONOGRAFICOS EN DB

Publicación: 29 de Abril de 1989

XXIX FERIA REGIONAL DE MAQUINARIA AGRICOLA

LERMA'89

Publicación: 25 de Mayo de 1989

GASTRONOMIA HOSTELERIA Y TURISMO'89

Cierre Publicidad: 15 de Mayo de 1989

Para reserva de espacios publicitarios pueden ponerse en contacto con nuestro Departamento de Publicidad (teléfono 26 83 75, mañanas, de 9 a 15 horas) y Agencias de Publicidad.

M.C.D 2018

AGENDA

Santoral

Ss. Marcos, evang.; Herminio, Esteban, obs.; Filón, Agatópode, dcs.; Hermógenes, Calixta, Evodio, mrs.; Aniano, cf.; Uña, vda.; Teresa Ansúrez, abadesa.

Misa: De San Marcos.

Registro Civil

Nacimientos.— Angela Román y Sánchez, Jenifer Jorquera y Martínez, Mirian García y Camarero, Sandra García y Sáez, Santiago Ontoria y Briones, Sara Bárcenas y Fernández, Jenifer Calcedo y Sastre, Daniel Sáiz y Brenlla, Raquel Rubio y Oña, Carlos Ciruelos y Delgado, Víctor Manuel Delgado y Mínguez, Laura González y Carranza.

Defunciones.— Paulina Ruiz e Izquierdo, de Burgos, 48 años; Mariano Sancho y González, de Burgos, 80 años; Fermín Marijuán e Ibáñez, de Pinilla Trasmonte, 74 años; Luis Fuentes y García, de Villadiego, 52 años; Juan Carlos Santaolalla y Sáez, de Rojas de Bureba, 30 años; María de los Dolores Manso y Yudego, de Zael, 70 años.

FUNERARIA
San José
SERVICIO PERMANENTE
CAPILLAS VELATORIAS
Avda. del Cid, 83
Tfnos. 20 94 52 - 22 29 07

Farmacias

Servicio de guardia. — De nueve y media de la mañana a once de la noche: Camarero, Moneda, 14; Ibáñez Díez, Barriada la Inmaculada, H-1 (Gamonal); Lastra, Molinillo, 24.

Servicio de urgencia. — De once de la noche a nueve y media de la mañana: Camarero, Moneda, 14.

Cupón Pro-ciegos

CUPON PRO CIEGOS
Nº 65.865
premiado
MUEBLES evelio
Gral. Yagüe, 32

Lea siempre
Diario de Burgos
Burgos es cosa nuestra

Boletín meteorológico

Datos recogidos ayer en el Observatorio Meteorológico del aeródromo militar Villafría.

Barómetro. — Presión atmosférica, 678,1 milímetros de mercurio.

Temperatura ambiente: Máxima, de 16,6 grados a las 15,15 horas.

Mínima, de 8,2 a las 4 horas.

Viento: V.

Humedad: 65 %.

Taxis

Avda. Cid. Res. Sani.	22 80 56
P. Sto. Dom. Guzmán	20 30 55
Conde Jordana	20 30 88
Plaza de Vega	26 28 62
Avda. Eladio Perlado	21 96 97
Avda. General Vigón	26 53 99
C/. Vitoria (B. J. XXIII)	22 44 06
P.º de los Pisones	26 32 35

Urgencias

Servicio de Policía	0 91
Serv. Pol. Municipal	0 92
Policía Municipal	23 11 13
y	23 11 50
Guardia Civil	22 11 00
Bomberos	21 12 12
y	21 12 90
Casa de Socorro	26 14 10
Hospital G. Yagüe	28 18 00
S. S. (Urgen. Resi.)	28 18 28
S. S. (Urgen. ambu.)	22 14 77
A. Alcoho. Anó.	23 65 52
S.O.S. droga	26 36 00
Cruz Roja	21 23 11
Hospital Provincial	23 50 11
Teléfono Esperanza	20 73 57
Gas Natural, averías	23 44 00
y	23 45 00
Iberduero, avisos	22 10 81
Ambulancia (partc.)	20 94 52
RENFE	20 35 60
Obras Públicas	22 45 00
Tele Ruta	91-4417222
Protección Civil	20 55 00

Miranda de Ebro

Bomberos	31 00 00
Casa de Socorro	31 13 29
Guardia Civil	31 00 39
Seguridad Social	32 06 08
Cruz Roja	31 00 37
Policía	0 91

Aranda de Duero

Bomberos	50 07 98
Guardia Civil	50 00 86
Cruz Roja	50 26 18
Policía	50 29 04
Gas Natural	50 06 04

Lerma

Guardia Civil	17 00 37
Cruz Roja	17 00 60

Roa

Guardia Civil	54 00 13
Cruz Roja	54 01 84

Medina de Pomar

Guardia Civil	11 07 06

Briviesca

Cuardia Civil	59 00 34
Cruz Roja	59 08 28

Belorado

Guardia Civil	58 00 46
Cruz Roja	58 01 89

Villarcayo

Guardia Civil	10 00 17
Cruz Roja	10 01 18

Salas de los Infantes

Guardia Civil	38 00 10
Ambulancia Municipal	38 00 21
Serv. Prev. y Salv.	38 09 89
	38 00 21

Villadiego

Guardia Civil	36 00 04
Ambu. e Incendios	36 00 04
y	36 00 01

Medina de Pomar

Guardia Civil	11 07 06

Espinosa de los Monteros

Guardia Civil	12 00 05
Cruz Roja	12 03 93

Melgar de Fernamental

Guardia Civil	37 20 18
Ambulancia:	
Guardia Civil	37 20 18
Centro G. Médicas	37 24 93

Valle de Mena

Cruz Roja	12 62 92

Monumentos de Burgos

Horario de visita

Catedral.— Todos los días, 10,00-13,30 y 16-18,30.— 150 pts. y 100 grupos de 10.

Iglesia de San Nicolás.— Laborables, 18,30-20,00 horas. Lunes, 9,00-14,00 y 17,00-21,00. Sábados, 9,00-14,00 y 18,30-20,00. Festivos, 9,00-14,00 y 17,00-18,00.

Iglesia de San Esteban.— Llamar a la casa parroquial: 20 70 95.

Museo Monográfico de pintura «Marceliano Santa María».— Lunes, cerrado. Laborables, 10,00-14,00 y 17,00-20,00.— Domingos, 10,00-14,00.— 25 pts. Gratis colegios y estudiantes con profesores.

Museo arqueológico «Casa de Miranda».— Lunes, cerrado. Laborables, 10,00-13,00 y 17,00-19,00. Festivos, 10,00-13,00.— Extranjeros, 200 pts. Españoles, gratis con el D.N.I.

Monasterio de las Huelgas.— Lunes, cerrado. Laborables, 11,00-14,00 y 16,00-18,00. Festivos, 11,00-14,00.— 300 pts. persona. 225 pts. grupos superiores a 10 personas. 100 pts. colegios, profesores y jubilados.

Cartuja de Miraflores.— Visita laborables, 10,15-15,00 y 16,00-18,00. Visita festivos, 11,20-12,30, 13,00-15,00 y 16,00-19,00.

Iglesia de Santa Agueda.— Abierta horas de culto.

Iglesia de San Gil.— Abierta horas de culto.

Iglesia de San Lorenzo.— Abierta horas de culto.

Iglesia de San Lesmes.— Abierta horas de culto.

Monasterio de San Pedro de Cardeña.— 100 pts; 75 pts. grupos de 30, colegios, 50 pts.

Monasterio de Santo Domingo de Silos.— Laborables, 10,00-13,00 y 16,30-18,00. Festivos, 12,15-13,00 y 16,30-18,00.— 100 pts. Grupos de 25 y estudiantes, 50 pts. Misa (canto Gregoriano): Laborables 9,00. Festivos, 11,00. Vísperas (canto Gregoriano), 19,00.

Talleres

Ayuda automovilística RACE

Burgos: Talleres Automoderno ☎ 224809 y 209039.
Briviesca: Autorreparaciones Briviesca ☎ 590707 y 591045.
Aranda de Duero: Talleres De la Puente ☎ 500347 y 503856.
Espinosa de los Monteros: Talleres José Luis ☎ 120294.
Medina de Pomar: Garaje Samuel ☎ 110453 y 110306.
Miranda de Ebro: Garaje Tamayo ☎ 310112 y 310549.
Lerma: Talleres Madrid-Irún ☎ 170085 y 170222.
Pancorbo: Garaje Aldama ☎ 354064.
Hontoria del Pinar: Talleres Santiago Muñoz ☎ 386054.
Oña: Talleres Ventura Velasco ☎ 300044.
Salas de los Infantes: Talleres Celes ☎ 380147.
Miranda de Ebro: Talleres Escudero S. L. ☎ 310079.
Villadiego: Talleres Conrado ☎ 360138.
Cilleruelo de Bezana: Talleres El Escudo S. L. ☎ 153086 ☎ 153036.

Coches de línea

Salidas a:

Adrada de Haza: 14,00 (lu., mi., vi.:18,00, fes. no)
Aguilar de Campoo-Cervera de Pisuerga: 9,30 (ju. y sa.)
Aguilar de Campoo-Cervera de Pisuerga: 17,00 (diario, dom. y fes. no)
Aranda de Duero: 7,15 - 10,45 - 13,00 13,30 17,30 - 19,30 (diario, dom. no)
Arenillas de Riopisuerga: 19,00 (diario, sab.:14,00, dom. y fes. no)
Arija: 17,30 (lu., mi., vi.:18,00, fes. no)
Alar del Rey: 17,30 (diario, vi.:18,30, sab.:13,30, dom. y fes. no)
Barcelona (directo por autopista): 10,45-15,00 (diario, dom. no)
Belorado: 13,30-18 (diario, vi.: por Cerratón 19,00, dom. y fes. no)
Bilbao (directo): 10,30-16,00 (diario, dom. y fes. no)
Bilbao: 7,00-12,00-14,00 (diario, dom. y fes. no)
Bilbao-Espinosa de los Monteros: 14,00-18,00 (diario, dom. y fes. no)
Briviesca: 7,45 - 10,30 - 13,30 - 17,45 19,30 (diario, sab.: 17,45-19,30, dom. y fes. no)
Cabia (por Cayuela-Albillos): 18,30 (lun. y vi., fes. no)
Carcedo de Burgos: 12,45 (vi. fes. no)
Castrojeriz: 14,00 (diario; ju. dom. y fes. no)
Covaleda: 18,30 (diario, dom. y fes. no)
Fresneda de la Sierra: 19,30 (diario, dom. y fes. no)
Frías-Oña: 17,45 (diario, sab.: 13,30, dom. y fes. no)
Fuentes de Oñoro-Ciudad Rodrigo-Salamanca-Zamora-Toro-Valladolid-San Sebastián-Irún: 16,30 (diario, dom. no)
Hoyales-Roa: 18,00 (lu., mi., vi., sa. 14,00, fes. no)
Irún-San Sebastián-Valladolid-Toro-Zamora-Salamanca-Ciudad Rodrigo-Fuentes de Oñoro: 10,30 (diario, dom. no)
León: 12,00 (diario, dom. y fes. no)
Lerma (por Tordueles): 14,00 (mi., sa., fes. no)
Lerma (por Tordueles): lu., ma., ju., vi.: 19,15, fes. no)
Logroño (por Briviesca): 7,45 - 10,30 12,30 (diario, dom. y fes. no)
Logroño (por Belorado): 8,30 - 13,00 16,30 - 20,15 (diario, dom. y fes. no)
Los Balbases: 18,30 (lu., vi.: 19,00, fes. no)
Los Tremellos: 14,30 (sa., fes. no)-
Madrid: 10,45-15,30-19,30 (diario)
Madrid (Bus-Expres): 7,45 (diario, dom. y fes. no)
Mahamud-Presencio-Arcos: 18,30 (ma., ju., fes. no)
Melgar de Fernamental: 13,30-19,30 (diario, dom. y fes. no)
Melgar de Fernamental-Osorno: 17,15 (diario, dom. y fes. no)
Miranda de Ebro: 10,30-13,30-17,45 (diario, sab.: 17,45, dom. y fes. no)
Oña-Trespaderne: 13,30 (lu., mi., vi.)
Palencia: 8,00-17,30 (diario, dom., fes. no)
Pedrosa del Príncipe-Astudillo: 17,30 (diario, vi.: 18,30, dom. y fes. no)
Peral de Arlanza-Baltanás-Villahoz: 18,30 (diario, vi.: 19,00, sab.: 14,00, dom. y fes. no)
Poza de la Sal: 17,45 (diario, sab.:13,30, dom. y fes. no)
Salidas Padrones: Padrones, Aguas Cándidas (sábados). La Parte, Salas (lu. y vi.). Rojas, Llanos (mi. y sa.). Rioseras, Salas (martes). Riocerezo, Salas (jueves).
Pradoluengo: 13,30 (diario, dom. y fes. no)
Quintana del Pidio-Roa: 18,00 (ma., ju., fes. no)
Quintanilla Cabrera-Jaramillo de la Fuente: 18,00 (vi., sa.: 14,30, fes. no)
Rabé de las Calzadas: 13,30 (vi., fes. no)
Roa de Duero: 18,00 (diario, sa.: 14,00, dom. y fes. no)
San Sebastián: 10,45-20,30 (diario)
Santander-Ontaneda: 10,00-15,30 (diario)
Santibáñez Zarzaguda: 14,30 (diario, dom. y fes. no)
Santo Domingo de la Calzada: 8,30-13,00-16,30-20,15 (diario, dom. y fes. no)
Santo Domingo de Silos-Caleruega: 17,00 (lu., ma., mi., ju., vi.: 18,30, fes. no)
Santo Domingo de Silos-Caleruega: 14,00 (sa., fes. no)
Sasamón: 13,30 (diario, dom. y fes. no)
Sasamón-Grijalba-Herrera de Pisuerga: 17,30 (diario, vi.: 18,30 dom. y fes. no)
Soria: 7,15-14,00 (diario, dom. y fes. no)
Tinieblas de la Sierra: 19,30 (lu., vi., fes. no)
Tobar: 19,15 (ma., mi., ju., vi., sa.: 13,30)
Tordómar: 18,30 (lu., vi., sa.: 14,00, fes. no)
Torrelavega: 10,45 (diario)
Tórtoles de Esgueva: 13,30 (lu. mi., fes. no)
Tórtoles de Esgueva: 17,30 (diario, vi.: 18,30, sa.: 13,45, dom. y fes. no)
Valladolid: 7,30-13,30 (diario, dom. y fes. no)
Villadieço: 9,30 (lu., fes. no)
Villadiego: 13,30-17,30 (diario, vi.: 18,30, dom. y fes. no)
Villadiego: 19,15 (lu., vi. sa., fes. no)
Villahoz: 14,00 (ma., vi. sa., fes. no)
Vitoria-Eibar (directo): 10,30 (diario, dom. y fes. no)

Servicio domingos y festivos

Aranda de Duero: 10,00 - 13,00 - 19,00 -21,00
Aguilar de Campoo: 17,00
Bilbao: 9,00-17,00-21,00
Briviesca: 9,30-17,30-23,00
Briviesca-Poza-Frías: 9,30
Logroño (por Belorado): 13,00 - 16,30 20,15
Logroño (por Briviesca): 19,00
Madrid: 10,45-15,30-19,30-24,00
Melgar de Fernamental: 19,00-23,00
Barcelona (directo por autopista): 16,00
Regumiel de la Sierra (Soria): 9,00
San Sebastián: 10,45-20,30
Santander: 10,00-15,30-20,00
Sasamón-Grijalba: 23,00
Torrelavega: 10,45
Tórtoles de Esgueva: 9,30
Valladolid: 20,00
Villadiego: 23,00

Servicios Internacionales

París-Tours-Burdeos: 23,00 (ma. y vi.)
Lyon-Nimes-Toulouse-Besançon: 17,30 (ma., ju., sa.)
Suiza: 17,30 (ma., ju. sa.)
Holanda: 21,30 (jueves)
Alemania y Bélgica: 2,00 (mi., sa.)
Londres: 12,30 (mi., sa.)
Bélgica-Alemania: 13,30 (jueves)

Crónica del tiempo

F. Medina

Situación atmosférica actual y evolución probable

El centro de la depresión, como ven en el mapa del grabado adjunto, estará a mediodía de hoy sobre Cataluña, pero afectará claramente a la mayor parte de España dentro de su radio de acción. Incluso las Canarias quedan incluidas por su borde Suroccidental. El tiempo, pues inestable, se extenderá por todas nuestras regiones con precipitaciones frecuentes y, a veces, de origen tormentoso.

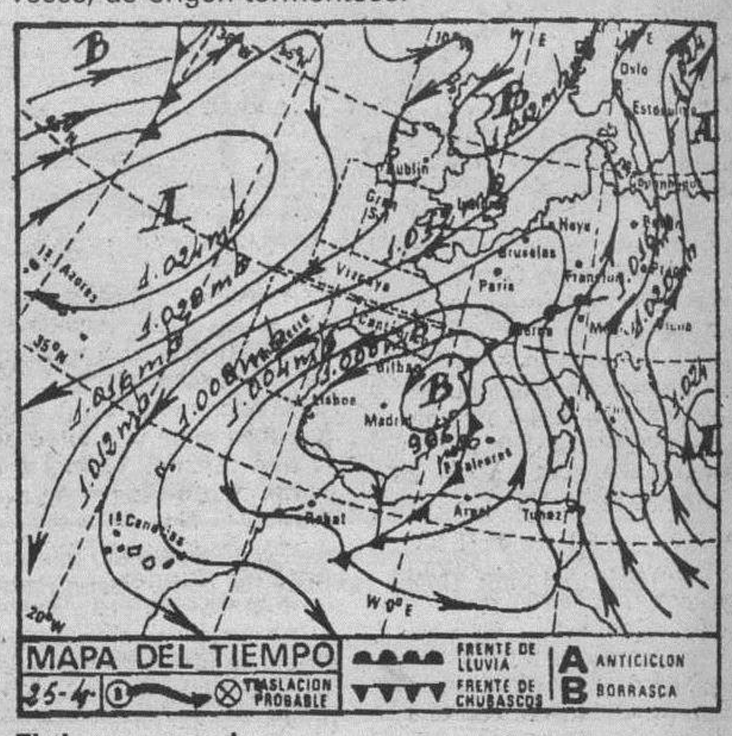

El tiempo para hoy

Nubosidad más bien abundante por toda la Península y Baleares con precipitaciones frecuentes que, ocasionalmente, podrán ser de origen tormentoso por puntos de Aragón, Cataluña, regiones de Valencia y Murcia, Andalucía y las dos mesetas castellanas. Por lo general serán más fuertes en Cataluña, especialmente en su mitad septentrional. En las Canarias habrá cielo parcialmente nuboso con algunos chubascos ocasionales, especialmente en el Norte de las islas. Los vientos serán moderados a fuertes del Norte en Galicia, moderados del Noroeste en las Canarias, flojos a moderados del Norte en el Cantábrico y flojos de Poniente en las demás regiones. Las temperaturas se mostrarán estacionarias en Baleares, Canarias y regiones de Valencia y Murcia, mientras que experimentarán un descenso en el resto de España.

Temperaturas a las 14 horas de ayer

Bilbao 15, Santander 15, Oviedo 12, San Sebastián 12, Vitoria 10, Pamplona 9, Logroño 11, León 10, La Coruña 15, Valencia 16, Madrid 14, Sevilla 18, Málaga 19, Cádiz 18, Palma de Mallorca 19 y Las Palmas de Gran Canaria 20.

Resto de Europa

Amsterdam 8, Atenas 20, Berlín 12, Berna 11, Bonn 10, Bruselas 12, Copenhague 10, Dublín 11, Estocolmo 9, Frankfurt 11, Ginebra 8, Hamburgo 12, Lisboa 16, Londres 10, Milán 12, Niza 15, Oslo 6, París 8 y Roma 16.

Burgos de ayer

Hace 30 años

● Del DIARIO DE BURGOS de 25 de Abril de 1959

—Va a conmemorarse el XLVII Aniversario del Club Ciclista Burgalés.
—Siguen recibiéndose más juegos para los enfermos del Sanatorio de Fuente Bermeja.
—Ya ha sido confeccionado el programa para la próxima Semana Misional.
—Se encuentra vacante la plaza de herrero y carretero de Quintanilla Somuñó. Tratar con el Ayuntamiento.
—La temperatura máxima de ayer fue de 9,4 grados y la mínima de 5,4.

Hace 60 años

● Del DIARIO DE BURGOS de 25 de Abril de 1929

—Las primeras autoridades han asistido a la misa oficiada esta mañana, en la Catedral, por el alma de la Reina madre.
—El Ayuntamiento ha considerado complacidamente la carta que le ha remitido la Unión Local de Autoridades de Inglaterra y Gales por las atenciones que recibieron sus miembros en nuestra ciudad.
—La ternperatura máxima de ayer fue de 15,6 grados y la mínima de 6,8.

Hace 90 años

● Del DIARIO DE BURGOS de 25 de Abril de 1899

—Ayer fue muerto por unos labradores, en el camino de Santa Ana, un perro rabioso.
—Don Julián Ortigosa ha publicado un interesante folleto titulado «Cultivo de la remolacha destinada a la producción de azúcar».
—Ayer se registraron en Burgos un nacimiento, un matrimonio y una defunción.
—La temperatura máxima de ayer fue de 20,8 grados y la mínima de 5,2.

M.C.D 2018

CARTELERA

Cines

AVENIDA.— Hoy, 5,30, 7,45, 10,30. Impresionante estreno. **«El poder de las armas».** Un film duro y sin concesiones con el genial Lee Van Cleff y el famosísimo David Carradine, **«El poder de las armas».** El mundo sucio e implacable de los fuera de la Ley, en un film soberbio de furia desmedida, fabuloso de «suspense» salvaje, impetuoso riesgo mortal. **«El poder de las armas».** David Carradine, Lee Van Cleef. Mayores 13 años.

CONSULADO. — Hoy, grandioso estreno. 5,30, 7,45 y 10,30 noche. Una película sorprendente y maravillosa. **«Pasiones en Kenia».** En 1941 los amores de esta mujer escandalizaron al imperio. Greta Scacchi y Charles Dance. En 1969, dos periodistas londinenses, se interesaron por el caso y empezaron a investigar. Alguien les había confesado ser el autor del asesinato, pero poco después... **«Pasiones en Kenia)** Las otras memorias de Africa.

CORDON.— 5,30, 8 y 10,30. ¡¡3.ª semana!! Y, por su éxito tenemos que seguir proyectando **«Conexión Tequila».** ¡La película de actualidad en toda España! Con Mel Gibson y Kurt Ryseell (Ellos: con una gran amistad en juego) y Michelle Pfeifer (ella: una mujer atrapada entre ambos). **«Conexión Tequila»** o cuando el peligro se mezcla con el deseo, es... ¡El estreno de acción del momento! (Mayores 13). (Próximo estreno: «Bajarse al moro»).

DUCAL.— Hoy, de 4 a 12. Gigantesco doble. Lo imposible de superar. Un monumento entre las películas grandes, **«La bestia de la guerra».** Steven Bauer, George Dzundza, Jason Patrick. Estreno. De acción trepidante y explosiva y **«Los matasanos».** Steve Guttemberg, Alan Arkin. Provocando las más atronadoras carcajadas. ¿Quiere usted morir... de risa? Déjelo en sus manos. Ellos son: «Los matasanos» y pueden matarle... de risa. Mayores 18 años.

GOYA (Su sala preferida).— Aplaudida y ovacionada en toda América. Nominada para el «Oscar» a la mejor película extranjera. La película que más fama y nombre dio al cine español. **«Mujeres al borde de un ataque de nervios».** Un film de Pedro Almodovar. Carmen Maura y Antonio Banderas. Llenos asombrosos en Los Angeles y Las Vegas. Vuelve y como presentación en «Riguroso Re-Estreno», en todas las principales pantallas de España. Hoy, sesiones: 5,30, 7,45 tarde y 10,30 noche. Todos públicos.

GRAN TEATRO.— Hoy, 5,30, 8 y 10,45. ¡Sensacional estreno! Antes fue... «Platoon». Ahora es... «Platoon Leadre». **«Cabeza de pelotón».** ¡Más impresionante! ¡Más asombrosa! ¡Más real! **«Cabeza de pelotón»,** con el popularísimo Michael Dudikoff, el de «El guerrero americano», **«Cabeza de pelotón».** La historia de un heroico pelotón en el infierno de la guerra del Vietnam. ¡La película de acción que tu esperabas! (No Rec. menores 18 años).

TIVOLI.— (Donde todo el año es temporada).— 5,30, 8 y 10,30. Sigue en pantalla —¡Mes y medio de éxito total!— la película gran ganadora de este año: **«Rain Man: El hombre de la lluvia».** Dustin Hoffman y Tom Cruise en una interpretación genial sobre un tema sorprendente y desconocido. **«Rain Man: El hombre de la lluvia».** Recién galardonada con 4 «Oscar» a la mejor película, al mejor actor, al mejor director y al mejor guión original. (Apta).

Salas de arte

TAGRA.— Expone Retablos **Montserrat Vila.** Del 15 al 27 de Abril. Horas de visita: Laborables, de 12 a 2 y 7 a 9. Festivos, de 12 a 2.

SIENA.— Exposición de óleos de Nebreda, Abril.

SALA ARLANZON. — De la Caja de Ahorros Municipal. Exposición de óleos de Milagros Casado. Hasta el 28 de Abril. Horas de visita: laborables, de 12 a 2 y de 7 a 9. Festivos, de 12 a 2.

CENTRO CULTURAL Y DE CONGRESOS DE LA CASA DEL CORDON. — Exposición XIII Certamen Filatélico Iberoamericano. Hasta el 30 de Abril. Horas de visita: De 12 a 2 y de 6 a 9.

Salas de fiesta

ARMSTRONG.— Calle Clunia, 13. Teléfono 227266.

BAMOS.— Calera, 10. Teléfono 234900.

COTTON.— Vitoria, 56.

DUETTO.— Avda. Sanjurjo, s/n. Teléfono 202834.

DISCO TRAMAS.— Vitoria, 142. Teléfono 213498.

PENTAGONO.— Conde Jordana, 2. Teléfono 202834.

ROMA.— San Pablo, 4. Teléfono 265964.

LA FINCA.— Paseo Isla, s/n. Teléfono 234810.

Varios

BIG BOLERA AMERICANA.— Cafetería, juegos recreativos, billares, ping-pong, etc. Abierta desde las diez de la mañana. Final Reyes Católicos.

RADIOS

Radio Popular

OM: 837 Khz.— 06,00: Onda pesquera. 07,00: Primera hora. 09,00: Protagonistas. 13,00: Mediodía Cadena COPE. (Avance). 13,15: La rotonda. 14,02: Informativo local. 14,15: Informativo regional. 14,30: Informativo nacional. 16,05: Directamente Encarna. 20,00: Noticias de la tarde. 20,30: Popular deportivo. 21,05: Tierra de todos. 22,03: El espejo. 23,00: Un día en España. 00,00: La linterna. 00,45: Se que estás ahí. 03,00: Juntos en la noche. Boletines informativos horarios. FM: 95,5 Mc.— 07,00: Fórmula. 00,00: La noche es nuestra. 03,00: Conexión programa nacional. Boletines informativos horarios.

Antena 3 de Burgos

94.3. F.M.: Stéreo. 6,00: El primero de la mañana. 8,30: El primero de la mañana, edición local. 9,00: El primero de la mañana, especial reportajes. 11,35: Viva la gente divertida. 12,05: «Viva la gente de Burgos» (programación local). 14,05: Informativo regional. 14,15: Informativo local. 14,33: Información deportiva local. 15,05: Programación local. 16,00: Viva la gente de la tarde, con los espacios viva la gente de la tertulia, viva la gente que pregunta, viva la gente que empieza y viva la gente del cole. 19,05: Informativo regional. 19,15: Informativo local. 19,33: Los 33 de Antena 3 (local). 20,05: Viva la gente de la música. 20,33: Gomaespuma. 21,33: La salud es lo que importa. 22,30: Hora cero. 24,00: Supergarcía. 1,30: Polvo de estrellas. Noticias a las horas en punto y a las medias.

Radio 80

Serie Oro. F.M. 97.1. — Veinticuatro horas de la mejor música con las 1.000 mejores canciones de las tres últimas décadas, 1954-1985.

RNE Castilla y León

OM 684. Programación territorial.— Boletines informativos regionales: 8,30, 11,05 y 18,05. 13,10-14,00: Castilla y León al día (informativo regional). 15,10-16,00: Sal de frutas (magazín).

RESTAURANTES

ALMUERZOS TONI. — Meriendas, cenas, menús variados, 625 pesetas. Especialidad en alubias con almejas, pimientos rellenos de merluza, rabo de buey, cazuelitas variadas. Lunes cerramos. Regino Sainz de la Maza, 10. ☎ 272102.

ASADOR LOS TRILLOS.— Horno a la vista. Sólo cordero asado con ensalada, torta y jarro de vino de ribera. Para pinchar, chorizo a la brasa, morcilla, pimientos asados con anchoa y poco más. Alguna chuletilla a la brasa y cabecillas, los jueves, las cabecillas a 250 pesetas. También asamos para llevar. Estamos en El Hospital del Rey. ☎ 262877. Abierto todos los días.

ASADOR RIBERA DEL DUERO.— El buen comer ya tiene nombre. Asados al horno de leña, productos típicos de la tierra con vinos de ribera, el entorno ideal para reuniones de empresa. Asados para llevar, su más sabrosa comunión en casa. Asador Ribera del Duero, Plaza S. Domingo de Guzmán, 18. ☎ 20 85 13.

CAMPING FUENTES BLANCAS. — Abierto todos los días. Especialidad en paellas y cazuelitas variadas. ☎ 233481.

LA VARGA. — Especialidad: entremeses y pescados. Carretera Madrid-Irún kilómetro 232. A 5 kilómetros de Burgos. ☎ 201640.

MESON DE LOS INFANTES. — Especialidades olla podrida, lentejas medievales, cochinillo asado. Corral de los Infantes. ☎ 205982.

MESON DEL VENA. — Dos menús diferentes del lunes a viernes, a 700 pesetas. Menú típico castellano. Sopa castellana, cordero asado con ensalada, postre del abuelo, vino de ribera 1.650 pesetas. C/ Alférez Provisional (frente Iberduero). ☎ 221551.

CHINA. — Excelente comida china, precio asequible, también puede llevarse a casa. C/. Corral de los Infantes, Arco Santa María. ☎ 205997.

SAN AMARO.— Especialidad en carnes a la brasa, parrillada de pescado. Postres caseros. Carretera Valladolid, s/n. ☎ 201707.

SANTANDER. — Menús diarios 800 pesetas. Platos combinados. Especialidades: merluza rellena de salmón, escalopines marsala. Santander número 6 ☎ 230899.

TORRES. — Especialidad: cordero asado al horno de leña. Bodas, comuniones y banquetes. Esquina calle Vitoria número 228 (Gamonal). ☎ 220132.

LA CUEVA. — Especialidades sopa serrana, merluza donostiarra. Plaza Santa María, 7. ☎ 208671. Cerrado domingos noche.

RESTAURANTE RINCON DE BURGOS. — Reuniones de empresas. Ideal para despedidas. Menú secreto «La Gran Novedad», viernes y sábados. Reserve mesa con antelación. Precios especiales para representantes. Plaza Santa María, 4. ☎ 206438.

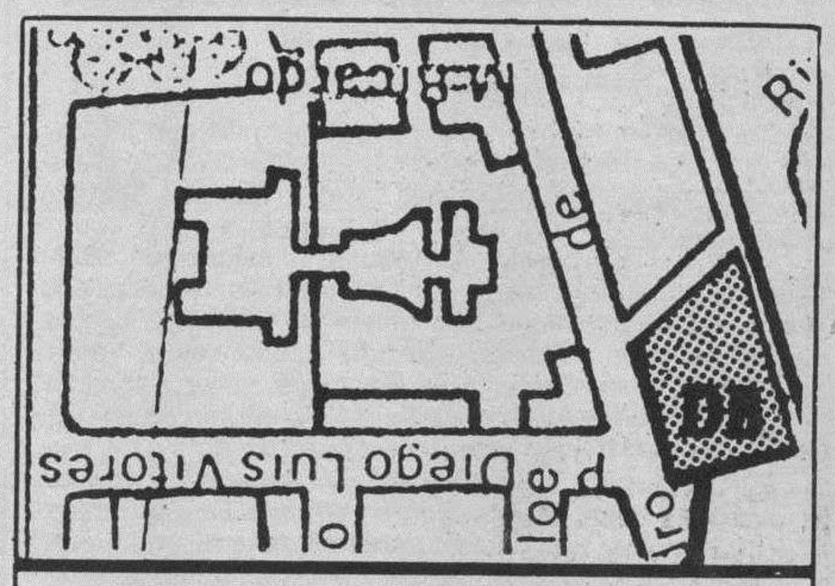

Diario de Burgos

C/. San Pedro de Cardeña, 34

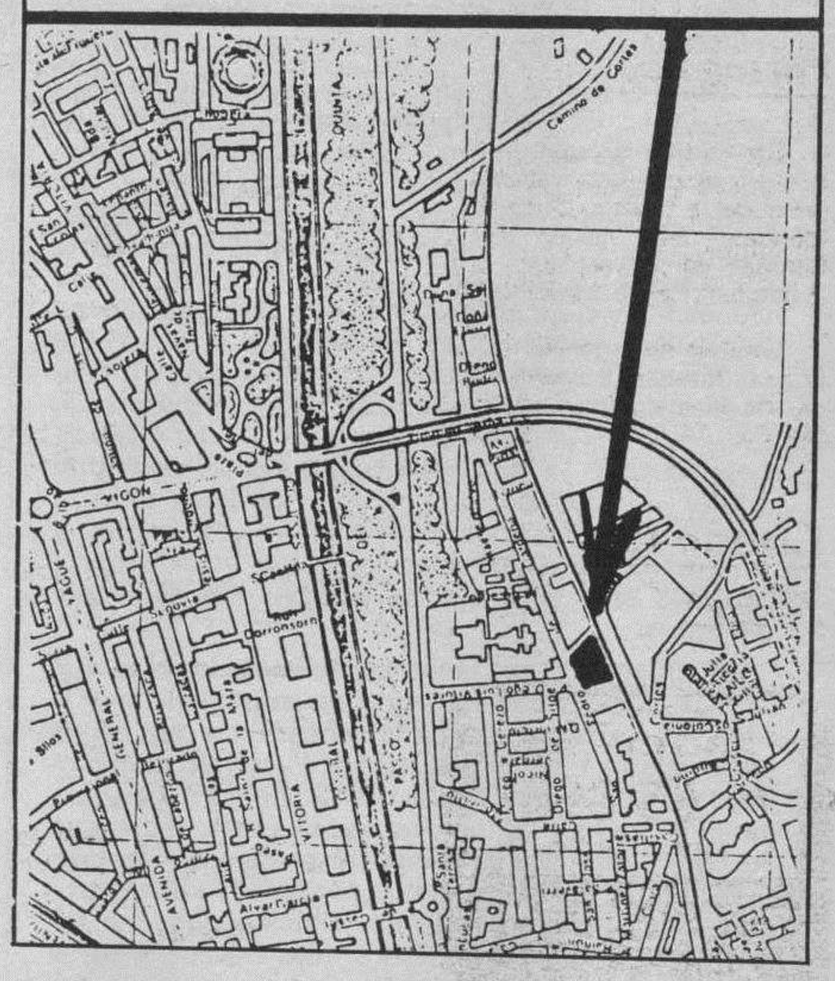

Diario de Burgos

Se vende en el día en:

ARANDA DE DUERO
- Victorino Calvo. Kiosco.
- Kiosco Angulo. Plaza Virgencilla, s/n.
- Florencio Fernández. Av. Castilla, 8.
- Kiosco «El Pito», Av. de los Caídos, s/n.
- Kiosco Polígono Residencial. Plaza Mediterráneo, s/n.
- Kiosco Avelino. Comandante Requejo, 5.
- Kiosco Santa Catalina (Junto a la Parroquia), Av. Burgos, s/n.
- Estación de Servicio Tamaca. Avda. Castilla.
- Juan Martínez. Estación Autobuses.
- Pilar Alvarez. Avda. Luis Mateos, 1.

MIRANDA DE EBRO
- Pilar Narro Bravo. Comuneros de Castilla, 5.
- Pilar García de Albéniz. Kiosco. Carretera Logroño, 7.
- Purificación Zubizarreta Cañas. Estación, 48.
- Biblioteca Estación. Andén Norte.
- Librerías de Estación ff.cc. (Z.B.).
- Celestina Garrido. Kiosco Prensa. C/. Estación.
- Celestina Garrido. Venta de Prensa. C/. Vitoria, 19.
- Librería Malfaz. San Agustín, 3.
- Carmen García. Condado de Treviño, 25.
- Juan F. Figuero. C/. del Río, s/n. Kiosco.
- Antonia Garrido. Librería. Real Allende, 26.
- José Ramón Aliende Ríos. Kiosco Prensa. C/. Francisco Cantera. Esq. Alfonso VI.
- Manuela Resa Martínez. Alfonso VI, 56.
- Antonio Crespo. Ctra. Logroño, esquina Las Conchas, junto iglesia. Kiosko Prensa.
- Inés Merino. Plaza Prim. Kiosco.
- P. Mario. Real Aquende, 65.
- Hotel Tudanca.
- Vicente Rojo. Ramón y Cajal, 2.
- Librería Jusan. Condado Treviño, 9.

MADRID (13,30 h.)
- Gta. Ctro. Caminos-Sta. Engracia.
- Agustín de Foxá-Pl. de Castilla.
- Pl. Cuzco-P.ª de la Castellana.
- Concha Espina, 6 (Estadio S. Bernabéu).
- Cibeles-P.ª del Prado.
- Cibeles-Pasaje.
- Alcalá, 50.
- Pl. de las Cortes.
- Alcalá, 39.
- Alcalá 185.
- Sol, 1.
- Sol, 11.
- Sol, 13.
- Mayor, 5.
- Pl. de Isabel II (Opera).
- Quintana, 19.
- Princesa, 65.
- Princesa, 56.
- Gran Vía, 39.
- Gran Vía, 38.
- Montera-Gran Vía.
- Pta. de Alcalá, 2.
- Goya, 63.
- J. Hurtado de Mendoza-Dr. Fleming.
- Pl. de España, 2.
- P.ª del Prado, 20.
- Alenza, 20.
- Plaza Santa Bárbara.

LOGROÑO
- Jesusa Fernández, Kiosko Rosaleda.
- Pedro Uruñela Nieto. Muro del Carmen, 2.

BILBAO
- Librería J. Guinea. C/. Elcano, 25.

BARCELONA (19,30 h.)
- Kiosco Estación Renfe (Sants).
- Kiosco Plaza Universidad. Aribau.
- Kiosco Cataluña. (Frente al Corte Inglés).
- Kiosco Puerta del Angel. (Frente Galerías).
- Kiosco Ramblas. C/. Carmen.
- Kiosco Ramblas. C/. Hospital.
- Kiosco Paseo de Gracia. Diagonal.
- Kiosco Paseo de Gracia. Provenza.
- Kiosco Paseo de Gracia. Diputación.
- Kiosco Plaza Urquinaona.
- Kiosco Riera Blanca, 4. (Frente Nou Camp).

VALLADOLID
- Atrio de Santiago.
- Plaza Mayor, esquina a C/. Santiago.
- Plaza de España, frente a Banco.
- Huerta del Rey (C. José Luis Arrese).
- P.ª de Zorrilla. Corte Inglés.
- P.ª de Zorrilla. García Morato.
- Plaza de la Universidad.

BOLETIN DE SUSCRIPCION

Diario de Burgos

Departamento de Distribución y Ventas

C/. San Pedro Cardeña, 34. ☎ 26 83 75. Apartado 46 – 09002 BURGOS

PRECIOS DE SUSCRIPCION

	mes	trimestre	semestre	año
Capital	2.040	6.120	12.240	24.480
Fuera de la Capital	----	6.120	12.240	24.480

FORMA DE PAGO (Indico con una X la forma en que abonaré mi suscripción).

○ Recibo en domicilio (sólo Burgos capital). ○ Contra reembolso (fuera capital).
○ Cheque bancario, giro postal. ○ Domiciliación Bancaria.

EL COBRO SERA POR ADELANTADO

D. .....

Población ..... Calle ..... n.º .....

piso ..... Desea suscribirse a DIARIO DE BURGOS a partir del día 1.º del mes

de ..... de 198 ....., por un período de .....
(mes, trimestre, semestre o año).

DOMICILIACION BANCARIA

Muy señores míos:

Les ruego que con cargo a la cuenta núm. .....
atiendan hasta nuevo aviso los recibos presentados por DIARIO DE BURGOS, a mi nombre.

Banco o Caja de Ahorros .....

Agencia ..... Dirección .....

Localidad ..... Nombre o razón social del titular de la cuenta .....

..... Fecha .....

Firma

Diario de Burgos

Fundado en 1891

Medalla de Oro de la Ciudad

DECANO DE LA PRENSA BURGALESA

Edita: DIARIO DE BURGOS, S. A.

Presidente y Gerente: Angel León Albarellos

Director: Vicente Ruiz de Mencía
Redactores Jefes: Juan José Calleja López
Jaime Valdivielso Carcedo.

Redacción.— Roberto Granja Albarellos. Intnal. y Monográficos
Alfonso Salgado Espinosa. Cultura
Angel López Ochoa. Deportes
Javier Salgado Espinosa. Cierre y Suplementos
J. Angel Gozalo Antón. Burgos y Provincia.
José Luis Saiz Santos. Espectáculos
Alberto Labarga Bocos. Diseño y Diagramación.
Lorenzo Matías y Angel Ayala. Fotografía

Administrador Gral.: Gonzalo Albarellos Carrascal

Dpto. Publicidad y Relaciones Públicas: Mariano González Hernando
Producción: Javier Gutiérrez González
Dpto. Distribución y Ventas. Jesús López Pérez.
Regente y Coordinador Talleres: Gonzalo Bárcena Alonso

Redacción, Administración y Talleres: San Pedro de Cardeña, 34. 09002-Burgos. Red. ☎ 267280. Adm. ☎ 268375 - 265768. Télex 39703. Apartado de Correos, 46.- C. P. 09080. Depósito Legal BU-5-1958. Miranda de Ebro: Salvador Moneo, C/ Logroño, 1. ☎ 311761. Aranda de Duero: M.ª Aurora Lázaro Muñoz. Avda. de Castilla, 43. ☎ 505917.

M.C.D 2018

Lo que se filtra

«Ya»: Tras la estela del dinero negro

Se dice que el dinero carece de color, aunque normalmente tenga el de la tinta de impresión. Suele llamars dinero negro al utilizado en una transacción realizada al margen de la ley, ya por la naturaleza del bien objeto de la compraventa, ya para eludir el pago de impuestos. Dado el elevado monto de los tributos actuales, ocultar a la Hacienda Pública el valor total o parcial de una operación económica eleva considerablemente su rentabilidad. El dinero negro surge, pues, de evadir el pago de impuestos.

El problema es que, más tarde o más temprano, este dinero aflora y se hace visible cuando se utiliza en la adquisición de bienes materiales o activos financieros cuyo valor no se corresponde con la renta declarada por la persona, o por la sociedad, que realiza esa compra. Un inconveniente por tanto del dinero negro es que resulta difícil de guardar si adquiere proporciones considerables. Es lo que ha ocurrido en España, donde la extensión del fraude fiscal ha provocado una intensa acumulación de dinero negro, cuya movilidad a lo largo y ancho de nuestro sistema productivo está causando graves dificultades en el momento actual, algunas de las cuales se reflejan en las primeras páginas de los periódicos desde hace meses.

«ABC»: Ejemplos vasco y navarro

Ultimamente se ha venido repitiendo que las zonas españolas en las que más ha repercutido la crisis religiosa eran las provincias vascas y Navarra. Y, efectivamente eso era exacto en algunos campos como en el de las vocaciones: pero en la asignación tributaria son precisamente Navarra y el País Vasco las autonomías españolas que mayor afección a la Iglesia demuestran. Hablamos de una Iglesia vasca. Vasca proespañola. Como la de Francisco Javier o Ignacio de Loyola. En Alava el número de contribuyentes que en su declaración señaló el recuadrito de ayuda a la Iglesia superó el 45 por 100. En Navarra fue mayor del 40 y los mismo ocurrió en Vizcaya. De Guipúzcoa no se tienen aún datos completos, pero se presumen similares. Y en todas las provincias lo señalado a favor de la Iglesia supera netamente el 50 por 100 de lo recaudado. Las cifras están ahí y no van a oscurecerlas algunos comentarios tendenciosos y averiados que siguen circulando actualmente.

«Diario 16»: El qué y el cómo de la reforma educativa

Pero la reforma proyectada merece también algunas críticas. En primer lugar, se entiende mal el nuevo cambio terminológico —Educación Infantil por párvulos y jardín de infancia, Educación Primaria por EGB, Educación Secundaria Obligatoria por BUP, etcétera, que se quiere implantar cuando buena parte de la población aún no ha asimilado las denominaciones tecnocráticas que establecía la ley general de Educación. Asímismo, es absurdo que el nuevo Bachillerato sufra una especialización con cuatro modalidades opcionales —Humanidades y Ciencias Sociales, Ciencias Naturales y de Salud, Técnico y Artísticas— cuando lo que la enseñanza media debe pretender es extender una pátina humanística sobre la colectividad y no, todavía, la adaptación al quehacer profesional. La desorientación de los muchachos de 16 años ante esta cuádruple disyuntiva será considerable.

El proyecto prevé la implantación de las más modernas técnicas docentes que sirvan para eliminar la vieja idea memorística de la educación y que hagan de la cultura, en el más amplio de los sentidos, el protagonista de la enseñanza media. No será fácil ciertamente, reducir las inercias actuales hasta lograr que los grandes indicadores del nivel cultural del país —lectura de libros, lectura de periódicos— se aproximen a la media europea. Ello significa que, con ser conveniente la ley en ciernes, más necesaria es, si cabe, una polítia permanente que vele por lo cualitativo más que por lo cuantitativo, como hasta ahora.

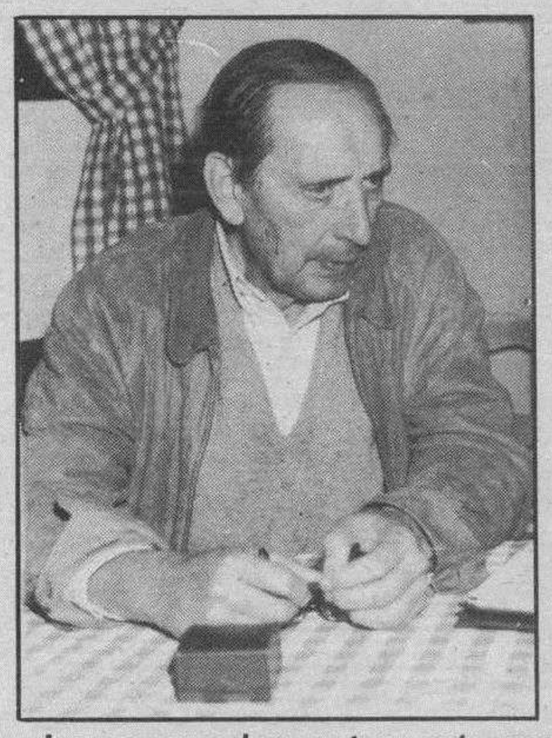

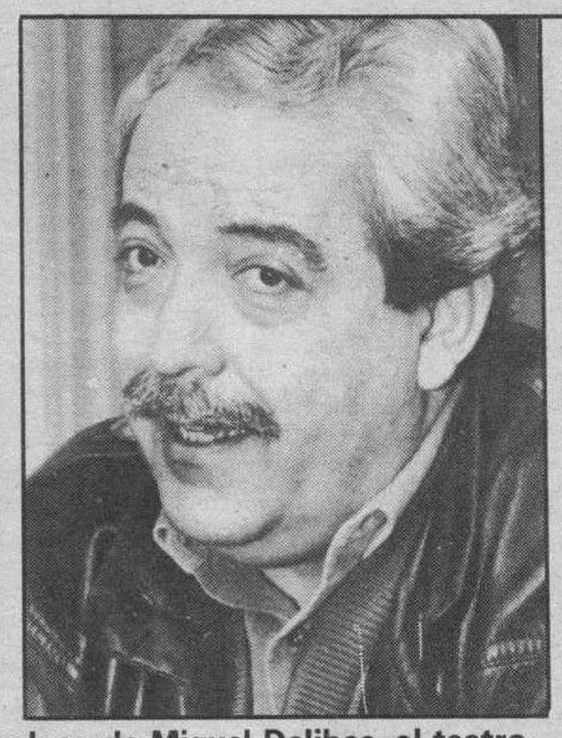

«Las guerras de nuestros antepasados» de Miguel Delibes, al teatro.— *La novela de Miguel Delibes «Las guerras de nuestros antepasados» será llevada al teatro, aunque aún no se ha determinado la fecha de su puesta en escena. La adaptación teatral de «Las guerras de nuestros antepasados» ha sido realizada por el propio Miguel Delibes y Ramón García Domínguez. En el proyecto de puesta en escena de «Las guerras de nuestros antepasados» colaboran diversas personas que ya han participado en adaptaciones de obras de Delibes al teatro y al cine, como José Sámano, que produjo en 1976 la primera adaptación dramática de «Cinco horas con Mario». El encargado de dirigir la puesta en escena será el cineasta Antonio Giménez Rico, que dirigió la versión cinematográfica de las novelas de Delibes «Retrato de familia» y «El disputado voto del señor Cayo». El protagonista principal de la versión dramática de «Las guerras de nuestros antepasados» será el actor José Sacristán, que interpretará el papel de Pacífico Pérez.*

«Los tránsfugas del CDS, un desastre para la política» (Alvarez del Manzano)

Celia Benito

Se ha generado una gran conmoción en la opinión pública después de los sucesos ocasionados por la "fuga" de los dos concejals del CDS, Javier Soto y Martín Parrondo, al PSOE, operación que finalmente se ha detenido con el regreso a su despacho del primero y al CDS en el segundo.

Desde que los tribunales declararon legítimo que el escaño quedase unido a la persona ante el caso del concejal socialista Alonso Puerta, nuestra legislación permite que las tránsfugas de un partido político a otro conlleven también las del escaño. José María Alvarez del Manzano, concejal y portavoz del Partido Popular en el Ayuntamiento de Madid, afirma que estamos ante el caso que en el argot jurídico se denomina "ley injusta".

—¿Cree que resulta legítimo utilizar el escaño como una propiedad privada?

—El escaño se consigue a través de las siglas que lleva inscritas la papeleta de voto, ya que se trata de listas cerradas. Yo tengo seiscientos mil votos en Madrid, pero no los obtendría si el Partido Popular no me respaldara. No es legítimo utilizar en beneficio propio lo que ha sido dado a través de un mandato. Utilizar el escaño de esa forma no tiene sentido, pero si además se utiliza en beneficio de otro es una traición. Es inadmisible lo que ha ocurrido en el CDS y lo correcto de la postura ha sido el final que ha tenido la historia. Lo más importante del asunto ha sido la gran conmoción que se ha producido en la opinion pública. Por primera vez existe unanimidad de criterio. La sociedad está reaccionando en contra de una ley que considera injusta.

—¿Ha perjudicado la maniobra a la clase política?

—Ha sido un desastre para la clase política en general, porque ha deteriorado la poca confianza que nos teníá la opinión pública. Ella no ha diferenciado entre políticos y la conclusión ha sido que todos somos iguales. Nos ha afectado a todos. Y nuestra credibilidad es muy baja, claro, que hay que tener en cuenta que no todos somos iguales...

—¿Hasta qué punto es lícito o moral que los pactos electorales realizados por una moción de censura en el Ayuntamiento puedan derrocar a un alcalde que fue elegido por mayoría?

—Bueno, esto es un caso que se ha repetido frecuentemente en la historia de nuestro país. Para lograr la mayoría absoluta es necesraia la unión temporal o duradera basada en el entendimiento de los partidos políticos entre sí. La ley electoral dice que será alcalde de Madrid el primero de la lista con mayoría absoluta o el que la obtenga como consecuencia del voto de los demás concejales. Barranco, por ejemplo, ocupó el tercer puesto. Tierno Galván fue alcalde gracias al pacto que se produjo entre el PSOE y el PCE, frente al candidato mayoritario que era José Luis Alvarez.

—¿Cree que ha existido soborno por parte del PSOE en el caso de los dos concejales fugados del CDS?

—Creo que el PSOE intenta obtener, como sea, la seguridad de su gobierno, aunque sea por medios no éticos. A un concejal mío le ha ofrecido dinero y trabajo si se traspasaba al PSOE. Definitivamene creo que sí, que el PSOE ha utilizado y sigue utilizando lo que sea para que no exista una moción de censura y le sea posible conseguir otra vez la mayoría. Un concejal no tiene precio y no debe ser vendible.

—En el caso de que concejales del PSOE se traspasaran a su partido y éstos les dieran la mayoría ¿aceptarían?

—No. Hemos de ser consecuentes y realizar pactos legítimos. Si decidimos que el escaño pertenece al partido no debemos admitir concejales de otros partidos en nuestras listas. No sería congruente.

—¿Existe un acercamiento real entre el CDs y el PP?

—Humanamente estamos muy cerca. Aunque existen deseos de acometer en el Ayuntamiento con una moción de censura inmediata, yo la he rechazado por el momento. Pedí a mi partido que no se tomaran decisiones como consecuencia de una venganza. Hay que esperar al momento adecuado, cuando existan causas objetivas para ello y creo que por ahora me harán caso.

—¿Se entiende mejor el PP con el PSOE que con el CDS?

—La postura política del CDS consiste en una indefinición política y en una indecisión permanente. En los plenos todo el mundo sabe lo que va a decir cada uno excepto el CDS. Su estrategia consiste en decir: hoy tengo que favorecer al PSOE porque ayer favorecí al PP. Por ejemplo lo que ocurrió con el caso Mangada. En rueda de prensa se dijo que ambos votaríamos en contra y luego en el pleno el CDS votó que sí. Ni el PSOE se lo creía... Esta indecisión es lo que hace más difícil el diálogo y sin embargo es más fácil que se defina con nosotros porque coincidimos en un montón de cosas. La razón que nos dan para no apoyarnos es que no somos "progresistas".

—¿El PSOE tiene miedo a gobernar en el Ayuntamiento sin la mayoría?

—Nadie le impide gobernar en el Ayuntamiento a Barranco. Su postura es ocultar con un equipo incompetente la falta de proyectos. La oposición no le ha frenado ni uno solo, lo que pasa es que no los hay.

Por ejemplo cuando nosotros presentamos al equipo de gobierno nuestra alternativa para el presupuesto de inversiones el PSOE lo aceptó. Por eso llegamos al acuerdo entre el PP y PSOE. Estoy lo suficientemente abierto siempre que no se altere la teoría del partido.

MUEBLES
eveLio
General Yagüe, 32

Bono-Loto

Combinación ganadora

18 - 20 - 22 - 28 - 45 - 46

Complementario **27**

Reparto de premios

1.ª	Categ.	(6 aciertos) 0 acertantes	
2.ª	»	(5 ac. y comp.) 2 acertantes a	4.342.688
3.ª	»	(5 aciertos) 65 acertantes a	252.396
4.ª	»	(4 aciertos) 4.802 acertantes a	4.019
5.ª	»	(3 aciertos) 99.718 acertantes a	290

Bote acumulado de 93.868.546 pesetas.

Mañana, miércoles
en
Diario de Burgos

Cine, vídeo y Televisión

M.C.D 2018