Diario de Burgos

Jueves, 26 de Enero de 1989. N.° 30.125 | Fundado en 1891 | Medalla de Oro de la Ciudad | 65 Ptas.

Juan Carlos Aparicio tomam posesión en presencia de José María Aznar.

Toma de posesión de Juan Carlos Aparicio

Juan Carlos Aparicio tomó ayer posesión de la vicepresidencia y de la consejería de Presidencia y Administración Territorial de la Junta de Castilla y León. José María Aznar, que presidió el relevo de Juan José Lucas por Carlos Aparicio, instó a los altos cargos a prestar toda su colaboración con el 'número dos' de la Administración autonómica.

Aparicio, en rueda de Prensa en la que estuvo acompañado por Aznar, consideró una imprudencia adelantar posibles medidas o nombramientos, antes de «conocer bien esta casa». Tanto el presidente como el nuevo vicepresidente evitaron pronunciarse sobre la creación de una comisión gestora para solucionar la crisis del partido en Burgos.

Al tomar posesión de su cargo, Juan Carlos Aparicio juró lealtad al Rey y respeto a la Constitución y al Estatuto de Autonomía, en presencia del presidente, que calificó el acto de «triste y alegre» —por la despedida de Juan José Lucas— y de «inlusión y esperanza» —por el nuevo vicepresidente. Página 18

Dalí descansa desde ayer bajo la cúpula de su Museo de Figueras

Los restos mortales del pintor Salvador Dalí descansan desde ayer tarde, bajo la cúpula del Teatro-Museo de Figueras que lleva su nombre. En el centro de esta sala se encuentra la tumba, de 2,5 metros de largo por 0,90 de ancho, realizado en mármol gris y blanco y cubierta por una losa de piedra de Figueras, que pesa una tonelada y que no lleva ninguna inscripción encima.

Con ello se ponía punto final a una serie de actos que se celebraron ayer tarde y que han durado algo menos de una hora.

Minutos antes de lo previsto el féretro con Salvador Dalí, escoltado por miembros de la Policía autonómica catalana y local, salió de Torre Galatea a hombros de cuatro antiguos empleados del museo.

La comitiva fúnebre que le seguía, formada por unas ciento cincuenta personas, estaba encabezada por el ministro de Cultura, Jorge Semprún; el presidente de la Generalitat, Jordi Pujol; el alcalde de Figueras, Mariá Lorca; el delegado del Gobierno en Cataluña, Francesc Jusmet; el presidente del Parlamento catalán, Joaquín Xicoy; y las tres personas que rodearon al pintor en sus últimos años de vida, el pintor Antoni Pitxot, el abogado Miguel Domenech y el marchante de arte Robert Descharmes.

Tras un brever recorrido, a lo largo del cual se habían congregado miles de figuerenses que han querido sumarse de esta manera al acto de despedida del gran artista ampurdanés, y que en todo momento han aplaudido su paso, la comitiva fúnebre ha llegado a la iglesia de San Pedro. Cabe resaltar que todos los establecimientos de Figueras cerraron por la tarde en señol de luto.

Finalizado el acto religioso los cuatro antiguos empleados del Museo Dalí volvieron a subir a hombros el féretro del artista. Desde ahí recorrieron los pocos metros que separan la iglesia del museo, donde han recibido cristiana sepultura bajo la cúpula geodésica realizada por el arquitecto Pérez Piñero.

Página 19

hoy

Hoy comienza la reunión internacional del Císter 6

El Ayuntamiento admite alegaciones de «Campofrío» 7

Investigación de posibles sobreprecios en viviendas protegidas 7

Plan del MOPU para abaratar las viviendas 9

deportes

Algo más de dos millones, en el Burgos-Mallorca 42

El sábado, final provincial de cross escolar 43

Sorpresas en el open australiano de tenis 45

Así fue la jornada europea para el baloncesto español 45

Otro empate en «El Plantío». — *En partido de ida de la cuarta eliminatoria de Copa, Real Burgos y Mallorca empataron a un gol. Poco fútbol y mucho frío en un choque clásico de Copa del Rey. El encuentro de vuelta se jugará el día 1 de Febrero en el «Luis Sitjar».*

Páginas 41 y 42

El Gobierno ofrece otros 60 mil millones

La posibilidad de un acuerdo entre Gobierno y Sindicatos continúa vigente hasta el 31 de Enero. Esta es la única cuestión en la que están de acuerdo el Gobierno y las centrales sindicales mayoritarias, UGT y CC.OO., celebrar su cuarto encuentro para abordar cuatro de las cinco reivindicaciones que provocaron la huelga general del 14-D. El Gobierno puso ayer sobre la mesa de negociación otros 60.000 millones de pesetas para la recuperación del poder adquisitivo de 1988 de los funcionarios y pensionistas.

Página 46

Agro burgalés 16

Hoy, especial monográfico

Mobiliario, Decoración y Hogar

(Cuadernillo central)

Habrá severas condenas para los sediciosos argentinos

Los terroristas de ultraizquierda involucrados en la toma de un cuartel del Ejército argentino serán sometidos a juicio oral y público y pueden ser condenados a más de veinticinco años de prisión, dijo ayer una autoridad judicial.

Catorce sediciosos, entre ellos dos mujeres, se encuentran detenidos en la cárcel de máxima seguridad del Departamento Central de Policía en Buenos Aires.

El secretario de Justicia argentino, Enrique Paixao, señaló ayer que los asaltantes serán sometidos a juicio oral y público por los jueces federales de la ciudad de San Martín (provincia de Buenos Aires), con jurisdicción en la localidad de «La Tablada», escenario de los combates.

El peronismo, entre otros grupos ha hecho durísimos ataques a la actitud de la ultraizquierda.

La ocupación del Regimiento Tres de Infantería por parte de los terroristas, cuyo número se estima superior al medio centenar, fue sofocada tras más de 30 horas de combate, en el que 36 personas resultaron muertas y otras 63 heridas. Página 37

TODOS LOS DIAS

¡¡2.° JUEGA Y GANA!!

GRAN CONCURSO DE Diario de Burgos

PARA SUS LECTORES

En colaboración con importantes firmas comerciales

Ver páginas 48 y 49

M.C.D. 2018

Día a día

Juan Carlos Aparicio

DESPUES del congreso del Partido Popular, se ha iniciado la remodelación en la región con un nombramiento importante, el de vicepresidente y consejero de la Presidencia de la Junta de Castilla y León. Había que sustituir a un hombre de la confianza del presidente Aznar como es Juan José Lucas, y aquél se decidió por Juan Carlos Aparicio, procedente de la familia liberal, presidente de una ponencia en la reunión del partido, no implicado en la «guerra» burgalesa de los aliancistas y hombre joven, válido y perfectamente preparado para una misión tan importante como la encomendada.

Ha habido sorpresas a la hora de conocer la designación. El ascenso ha sido meteórico, se dice. La verdad es que nada puede extrañar. Aznar tenía en Juan Carlos Aparicio el hombre de recambio en la tormentosa A.P. de Burgos en Enero del 88. Las maniobras de Madrid, las actitudes poco claras de unos, decididas y exitosas de otros, la división del voto en tres candidaturas, determinó que hubiese una recomposición que dio el triunfo a José María Alvarez de Eulate, que preside el partido en nuestra provincia. Juan Carlos quedó ahí tras desembarcar en el grupo procedente de la rota Coalición Popular, nada le afectó, supo orillar su mirada, contemplar el temporal desde lugar seguro y seguir sin intrigas el lamentable panorama de estos meses. Ahí está ahora que Aznar se ha alzado en victorioso en la región con la vuelta de Fraga y todo lo que supone.

Esto, sin embargo, sería lo anecdótico. Los datos para un ajuste del problema. Lo cierto es que Juan Carlos Aparicio —lo hemos dicho desde estas mismas columnas en infinidad de ocasiones— es un hombre con porvenir, discreto, preparado y capaz. Esa valoración se ha hecho desde la óptica de cualquier punto ideológico, y por ello nadie comprendió nunca que el ex-vicesecretario provincial de FAE-CEOE fuese aprovechado para reconstruir muchas cosas. Ya se encuentra en un lugar preeminente con una tarea delicada, aunque la secretaría regional política del P.P. la siga ostentando Juan José Lucas, pues ese es el puesto conflictivo donde el desgaste es mayor.

Ahora ya se habla de otras operaciones de altos vuelos no en el orden administrativo, sino en el político y dentro de la propia casa del partido en Burgos. Se habla de congreso, de descabezar a Eulate, de constituir la gestora, de otras «guerras» que habrá que evitarlas por todos para llevar adelante, de forma real, la unificación del centro derecha. En todo eso el barómetro inequívoco del curso de los acontecimientos estará en el pacto de la Diputación.

Quisicosas

Martinillos

ESE gran cronista de las Merindades que es Juan Bravo de Castilla, con lo que ha parecido una proclama al decir que ya es hora que se abra Ojo Guareña al turismo, nos ha recordado que los alicientes turísticos en esta provincia están casi sin explotar, por no decir que están totalmente inexplotados. Algo se ha conseguido en el Norte y en alguna zona de la Sierra con el veraneo, pero de ahí han pasado poco las cosas.

Ojo Guareña. Lo decimos y nos quedamos tan tranquilos. No creemos que la cueva de Nerja valga más. Y, sin embargo, si no fuera por ella, aquello sería una playa perdida en un rincón de la provincia de Málaga, según se mira a la de Granada.

● Un recluso del Penal de Burgos (ahora se le dice Centro Penitenciario de Cumplimiento) nos remite el original de una una novela. Dice: «Me gustaría ser escritor. Y voy a conseguirlo. Quiero que el pueblo burgalés, mi pueblo, sepa que aquí, en este Centro, hay alguien que escribe».

No decimos su nombre porque no nos creemos autorizados. Lo que sí queremos decir es que allí, en ese Centro, hay muchos... bueno, queremos decir que no es justo que se sientan solos, más solos de lo que están por los hechos de un capítulo de su vida. Sabemos que hay personas (algún día tendremos que hablar) que los acompañan cuando pueden. Ahora, un gesto de solidaridad de todos y sin hacer preguntas. Y que llegue a escritor nuestro paisano.

● Hemos recibido la revista AEL, siglas que responden a Asociación Española de Laringectomizados. Está muy bien escrita y primorosamente editada. Pero nosotros queremos hablar de alguien que se cita en ella, por «culpa» de nuestro periódico. Es que esa revista recoge una crónica publicada en DB. En ella se menta a don Graciliano Urbaneja, el cura de San Cosme que está haciendo una labor de gigante en la tarea de enseñar a hablar a los laringectomizados.

Es casi imposible hablar de su persona porque se niega. Sí que lo hizo de la Asociación Burgalesa, pero él está a lo suyo (que son los laringectomizados), envuelto en una magnífica categoría humana rodeada de humildad por todas partes. Pero, aquí y ahora, conviene que se sepa por todos que la labor que realiza es como se ha dicho: de gigante. Los hombres grandes, ya se ve, prefieren pasar ocultos.

● Se nos acerca quien ya pasó la línea gozosa de la jubilación (decimos gozosa por razones que no necesitan explicación). Y nos dice: «En toda mi vida he conocido un invierno como éste. Es más: no recuerdo haber oído algo parecido ni cuando era niño, a mis mayores. Esto es terrible. Heladas y sequía, solamente. Pero, ¿qué va ser de nosotros?».

Aquí tampoco sabemos la respuesta a esa pregunta, ni siquiera si las cosas tienen la dimensión de tragedia única que nuestro interlocutor les da. Lo que sí sabemos es que cada día es más necesario que llueva o, mejor, que nieve. Los agricultores, esto también es verdad, no siempre encuentran el eco solidario al que todo el mundo tiene derecho. Pero ahora, además de que es obligación moral, empieza a parecernos que las cosas malas nos afectan a todos, aunque nuestros intereses laborales no estén en el surco.

Retina

Heladas y falta de nieves. — *Este es un invierno meteorológicamente malo. No hay precipitaciones desde hace bastantes meses, no se ha podido hacer la siembra y la situación anticiclónica puede ocasionar graves daños de cara a la primavera y sobre todo el verano. Los árboles helados es una buena estampa de este tiempo que es motivo de inquietud y preocupación general.*

EMPRESA DE AMBITO INTERNACIONAL

PRECISA

para su Fábrica de Burgos

MAESTROS INDUSTRIALES FP 2

SE REQUIERE:

* Título de Formación Profesional de segundo grado, rama de electricidad o mecánica.
* Ultimas promociones.

SE OFRECE:

* Incorporación inmediata.
* Jornada laboral de lunes a viernes.

Interesados enviar historial y teléfono de contacto al Apartado de Correos 517 de Burgos, indicando en el sobre «Maestros Industriales».

Frederic M

PARFUMS – France

Líder europeo en Perfumería y alta Cosmética

Saluda a Usted

y tiene el honor de invitarle personalmente a la presentación de la más completa y prestigiosa línea europea de Perfumería, Cosmética facial, Maquillaje y Color

«La más competitiva del mercado»

Le ofrece: un negocio a tiempo parcial o completo sin inversiones. Marketing de venta directa revolucionaro. Sin «puerta a puerta», asesorado y financiado (usted decide cuándo quiere trabajar y cuánto quiere ganar, tres millones de pesetas al año y más). Aproveche esta oportunidad para independizarse llamando al teléfono permanente en Barcelona 321 53 64 o presentarse en Hotel Condestable, calle Vitoria, 8, señor Serge Fernández, los días 27 y 28, a partir de las 12 horas.

AYUNTAMIENTO DE BRIVIESCA

ANUNCIO SOBRE CAMBIO DEL SISTEMA DE ACTUACION PARA LA AMPLIACION DEL POLIGONO «LA VEGA» (1.ª FASE)

Aprobado con carácter definitivo el Plan Parcial de la Ampliación del Polígono Industrial «La Vega», el 9 de Mayo de 1986, y requeridos los propietarios de la primera etapa a que presenten los Proyectos de Estatutos y Bases de Actuación del Sistema de Compensación, establecido en dicho Plan, y no habiendo atendido este requerimiento, este Ayuntamiento, en sesión plenaria celebrada el día 22 de Diciembre de 1988, acordó aprobar, inicialmente, el expediente de sustitución del Sistema de Compensación por el de Expropiación Forzosa en tasación conjunta.

Lo que se somete a información pública durante el plazo de quince días, de conformidad con lo establecido en los artículos 155 y 38 del Reglamento de Gestión Urbanística, con citación personal a los propietarios de terrenos incluidos en el polígono de actuación, fase primera, a fin de que pueda examinarse y deducir, en su caso, las reclamaciones u observaciones que se estimen procedente.

Briviesca, 20 de Enero de 1989

EL ALCALDE-PRESIDENTE,

José M.ª Martínez González

M.C.D 2018

Crónica de lo que pasa

Lo de fuera y lo de dentro

Emilio Romero

JUAN Marichal es el autor de un artículo muy interesante con el título "El secreto de España", donde refiere la versión exterior de nuestro país, a partir del siglo de los "Ilustrados", o siglo XVIII; y después nuestra realidad actual. En aquellos tiempos se nos decía que éramos un país dominado por frailes inquisitoriales y aristócratas ignorantes. Y este es uno de los párrafos finales del artículo: "Al que viene, por ejemplo, de una sociedad tan profundamente "agrietada" como la norteamericana, España sorprende por su patente cohesión interna, pese a lo que parezca revelar el 14-D. Cohesión que emana, indudablemente, del sentimiento cordial de la vida, quizás reflejo espontáneo del sentimiento de igualdad que señalaba Metternich". Pienso que estas dos identidades, la antigua y la moderna, son exageradas. Lo que sucede es que a un pueblo no se le puede ver superficialmente, sino profundamente. Pero en esta crónica no voy a discurrir por la Historia, porque sería un tema largo, pero voy a referirme a nuestra actualidad. El movimiento europeo de estar unidos ha nacido hace poco tiempo, tras la segunda guerra mundial, y con fuertes relaciones en las tres áreas: en la política, (todos demócratas); en lo económico (todos en la libertad de mercado); y en la defensa, para hacer frente a los riesgos de la Europa del Este, que ahora son menores. Esto lo hemos tenido que aceptar por válido todos los españoles y únicamente tenemos la crítica, la "contestación" y la oposición por parte de los comunistas, que siguen siendo fieles a sus ideas y tienen otra concepción de la democracia, de la economía y de la defensa. Pero la gran mayoría del electorado español es europeísta, tal como digo. Esto ha sido transcendental porque ha corregido las tensiones interiores, para no seguir despedazándonos en solitario. Y cuando esto se ha producido, y que no va a rectificarse, entonces nosotros en la restauración de la democracia, y ante el precio que había que pagar a las Comunidades catalanes y vasca por su tradición de identidades propias como pueblos, nos vimos obligados a hacer "un modelo de Estado" para responder al pecado denunciado de "centralismo". Cataluña y el País Vasco habían tenido Estatutos de Autonomía durante la República, y se los había otorgado la izquierda política de aquel tiempo. Después los nacionalistas de estas dos Comunidades se sumaron a la República y a su Ejército con motivo del alzamiento del 18 de julio y regresaban en 1977 con las credenciales de su pasado y de su exilio. Pero entonces los políticos que estaban en el poder pensaron que esto podría producir el riesgo de los privilegios de una región respecto a otras; y generalizaron este sistema a toda España, tras aquella célebre frase de "café para todos", y se crearon 17 Comunidades Autónomas. El "centralismo" había sido ejecutado contra la propia pared de la misma Historia. Pero resultaba que el Estado no podía morir en competencias básicas fundamentales, y el Gobierno de la Nación no podía ser un títere de los requerimientos y competencias regionales. Las cosas en el mundo iban por otro lado. En el federalismo alemán, el protagonismo estaba en el Gobierno de todo el país, o en Bonn. El federalismo ruso era solamente una fórmula de organización, y el protagonismo estaba en Moscú. Y en los Estados Unidos de América y de los dos Parlamentos de todos. En Francia o en Italia, con alguna tradición de regiones protagonistas, ni siquiera se pensaba en esto. Así es que nos convertíamos en modernos para la unidad con los europeos, aunque tendrá que ser bajo un sistema federal; y regresábamos aquí dentro a las identidades de los pueblos, que nos viene de tan largo que podemos fabricar todo lo que nos plazca. Una disposición inteligente frente al "centralismo abusivo" es siempre buena. Madrid es incapaz de ser justo con la totalidad de las regiones o de los pueblos de nuestro país. Pero lo que no puede levantarse son ciudadelas, o fuertes, o castillos, para luchar por ese proyecto de saber quién recibe más del Estado o del Gobierno de la Nación. La imagen de la España actual, en cuanto a deseos de paz y de convivencia, no tiene nada que ver con la España de la República, en la cual los radicalismos, los extremismos y los encarnizamientos eran el clima de la época. Pero cada vez cobra más acento el deseo de cada Comunidad, y las fronteras entre unas y otras; y todo ello se agrava por la circunstancia de que gobiernen en unas o en otras aquellos que estén de acuerdo, o que no lo estén, con lo que gobierna en Madrid. Así es que los turistas pueden vernos como les dé la gana, porque ellos vienen a otra cosa. Pero nosotros aquí dentro estamos multiplicando los problemas en virtud de que no se ha hecho un buen texto del nuevo modelo de Estado, ni tampoco se está desarrollando bien lo que se ha hecho, y con la intención con que se hizo. Así es que muy bien hacia fuera, rompimos el aislamiento; y bastante mal hacia dentro, porque hemos liquidado el viejo centralismo y no hemos hecho otra cosa que crear 17 nuevos, con defectos y errores parecidos. Pero en este caso con riesgo para el Estado y la Nación de todos.

Observatorio

Ante la opinión

Antxon Sarasqueta

LA política moderna se libra, en su forma más decisiva, ante la opinión pública. El concepto global de la comunicación que rige en nuestra época, hace que esa exposición ante la opinión pública afecte tanto a las democracias como a los regímenes totalitarios. Un sistema político puede ser "cerrado", pero la sociedad es "abierta". La revolución tecnológica de las comunicaciones ha cambiado la realidad del mundo, en este y otros ámbitos. Con frecuencia me preguntan desde los partidos políticos, estamentos gubernamentales u otras instituciones, qué actitudes pueden tomar ante los medios de comunicación. La batalla de la opinión resulta decisiva. Naturalmente, esto implica un concepto de la comunicación mucho más profundo que el de la mera política de imagen o de relaciones públicas. La propaganda, la compra de periodistas, el alquiler de espacios, son recursos extendidos y no suficientemente denunciados. Por degracia, las formas de corrupción bananeras son más frecuentes de lo que pudiéramos sospechar. Está también el arma de la descalificación sutil, utilizada para desprestigiar al periodista o medio que no resulta cómodo. De todo hay. El control y la manipulación política de la información, más allá de consideraciones éticas, son poco eficaces en una sociedad como la actual, multiactiva y sujeta al permanente contraste. La opinión pública es extraordinariamente sensible a los mensajes que recibe. Y, por otra parte, el mundo de las ideas y el pensamiento, requiere un tratamiento más riguroso del que algunos aventureros tratan de hacernos creer. Hay quienes se enriquecen vendiendo humo. La picaresca siempre ha sido una forma de prosperar —o sobrevivir— en España. Sin embargo, el periodismo, la política, y el pensamiento, son algo más serio que todo eso. "El periodista sólo obtiene sus galones, sus lectores y la atención de las clases dirigentes con el tiempo", decía el maestro Raymond Aron al final de su vida. «El periodista —añadía— debe insertar el acontecimiento en la malla universal y al mismo tiempo darle su sentido y su alcance». Los responsables de la comunicación en el gobierno y los partidos políticos, están obligados a tener un concepto elevado y a la vez sencillo, de la información y la prensa. A pesar de que todas las mañanas huelan mucha miseria, como suelen atestiguar quienes tienen o han tenido esa responsabilidad. Actualmente, como responsables directos de la comunicación en el gobierno, y los dos principales partidos nacionales de oposición, figuran Rosa Conde, Alejandro Muñoz Alonso (PP), y Juan Roldán (CDS). Los dos primeros proceden del mundo de la sociología (Muñoz Alonso es un prestigioso catedrático en activo), y Roldán tiene una acreditada trayectoria periodística. Confieso mi amistad con los últimos, sin que la misma altere mi independencia de criterio. El ánimo que guía a los tres citados es el de la información sobre sus respectivos ámbitos, y la defensa de las ideas e intereses que defienden. Todo ello sujeto a la crítica exterior, y a la incomprensión que puedan encontrar en sus respectivos partidos. Ayer escuchaba a la ministra -portavoz valorar el riesgo que tiene para el Gobierno su estrategia informativa- deliberadamente contenida sobre el diálogo abierto con la organización terrorista ETA. La idea fundamental y coincidente en los tres experimentados profesionales, es que el factor primordial del éxito de la comunicación está en la credibilidad, y ésta la otorga el receptor de la información: la opinión pública (consumidores, electores, contribuyentes, lectores...) "Credibilidad", palabra de calidad y definición de confianza.

Cartas al DIARIO

¿Por qué no llueve?

Ante la pertinaz sequía que estamos padeciendo todos, sería conveniente reflexionar en aquellos versos que de pequeños (de diez a doce años tendría yo) oíamos los chavales de los años 35 al sacristán de nuestro pueblo, Pedrosa de Río Urbel, don Mariano Río Lomas. Lo recuerdo como si fuera hoy.

Un domingo por la tarde, a la salida del rosario, estuvimos reunidos una veintena de chicos al abrigaño de su casa. Capta el buen sacristán la atención de todos, preguntando a algunos: Oyo, Fidel, ¿tú sabes por que no llueve? Pues porque no hay nubes. Y tú, Félix, ¿sabes por qué no llueve? Porque no tiene pinta de llover. Y tú, y tú... Al fin nos lanza la pregunta: ¿Queréis saber por qué no llueve? Sí, señooor... respondemos todos a una. Fue entonces cuando recitó aquellos versos que jamás he olvidado y que dan que pensar:

El mundo está caducante,
prevaricada la gente,
los delitos en creciente,
las virtudes en menguante,
la blasfemia horrorizante,
lo sagrado está ofendido,
no se paga a quien se debe.
He ahí, señoras y señores,
por qué no llueve.

Los entendidos en meteorología anunciaban hace dos días que a mediados de esta semana asomarían las lluvias. Que llueva en abundancia, que buena falta nos hace a todos así como a nuestros desolados campos.

Que Dios nuestro Señor, la Santísima Virgen y todos los Santos de la Corte Celestial nos escuchen.

Pero para ello hemos de hablar nosotros, no estar mudos, es decir, hemos de pedirlo de verdad.

Y, sobre todo, a enmendarse, si estamos inmersos en alguna de las grandes verdades, reflejadas en los versos del sacristán de mi pueblo.— **Calixto López Río.**

El poder de la fe

«Obras son amores y no buenas razones», dice una sentencia. Con obras vamos a razonar. El Cottolengo, tan conocido de todos, existe y se mantiene por la gran fe de su fundador y de sus sucesores. Atiende a los verdaderamente necesitados, especialmente pobres incurables, sin subvención oficial ni particular, sostenido el centro por la volutnad esporádica de personas generosas que la providencia hace que aporten lo necesario y oportuno sin pedir nada. No falla nunca. Esto nos mueve a una buena meditación.

Análogo caso es el de las misioneras de la Caridad, más conocidas como Hermanas de la Madre Teresa de Calcuta, Premio Nobel de la Paz 1979, dedicadas a atender a los más pobres entre los pobres, con colaboradores que nos faltan. No piden dinero. Aceptan lo que se les da y esperan que la gente aprenda a dar dándose. Nunca saben que comerán al día siguiente, pero confían en la Divina Providencia, que nunca falla. Jamás han tenido que rechazar a nadie por falta de recursos. Tienen ya más de 300 casas en un centenar de países. A España llegaron en 1980 y ya tienen casas primero en Leganés y luego en Vallecas, Madrid, Sabadell y Barcelona. Sabemos que aquí cada día dan de comer a más de 300 personas, la mayoría vagabundos. En otros centros atienden a ancianos desvalidos y abandonados. Se les da de todo, especialmente amor, sin faltar asistencia espiritual. Visitan a muchas familias y les llevan ayuda. Tienden a abrir más centros. Huyen del protagonismo y publicidad. Una de las principales reglas de todos los pobres son Jesús. El dijo, «Lo que hagáis por estos mis hermanos más pequeños lo hacéis por mí». Le movía la fe de los hombres.

«¿Cómo es posible amar a Dios sin amar al prójimo?». Esto último no se cansa de repetirlo la Madre Teresa que tiene, además, enormes dotes de organización y representa una luz en medio de la miseria.

También dice: El amor no se mide por lo que hacemos. Se mide por el amor que damos, por lo que nos cuesta amar. Debemos llevar el espíritu de sacrificio a la vida de las personas.

Ya son en el mundo cerca de tres millares de Hermanas, medio millar de Hermanos y una verdadera legión de colaboradores, lo cual es asombroso, dada la crisis de vocaciones en estos tiempos.

La caridad, regla suprema de la vida cristiana, será también norma del juicio divino al final de los tiempos. — **Pedro Arnáiz.**

«Déjame vivir»

Soy una joven estudiante de 16 años y quiero exponer mis ideas sobre un tema que nos concierne a todos.

El aborto es un asesinato, bueno, es más que eso porque además de matar a un ser indefenso, es matar a un ser humano que existe, porque tú has querido o bien por un error tuyo. Pero ante todo él no debe pagar tu fallo con la muerte.

Decimos que los etarras son asesinos, que con ellos no se pueden establecer diálogos, ni pactos porque matan a guardias, policías y gente inocente...

¿Y qué pasa con todos los niños que mueren a causa del aborto? ¿No es eso un asesinato? Ya sólo no se impide, sino que encima se legaliza o lo que es peor, se ayuda a que mueran esos seres humanos que no pueden hacer ni decir nada contra la «genial» idea que han tenido los mayores.

Dicen que el aborto es progreso, y yo pienso que no, que es todo lo contrario, porque si progreso es matar, progreso son los etarras y no es eso precisamente lo que todos pensamos.

Hay países que premian el tener más de tres hijos y nosotros, que estamos por debajo del nivel cero, los matamos...

¡Es un problema que nos afecta a todos!

Para concluir quiero resumir todo esto en una idea: No al aborto, sí a la vida. **—L.F.M.**

Todas las cartas deben de llegar al periódico escritas a máquina, con la identificación completa y comprobable, domicilio y teléfono si lo tiene y fotocopia del D.N.I. de sus autores, aunque públicamente pueden figurar con seudónimo o iniciales cuando así lo considere la dirección. La extensión nunca deberá pasar de folio y medio a dos espacios.

M.C.D 2018

Nuestro Ejército, ¿qué hace con su chatarra?

José Ramón Alonso
Periodista. Historiador

AL comienzo de este mes de Enero, apareció en algún medio español una de las más pintorescas informaciones que sobre nuestro Ejército han sido publicadas, y que podría ser tenida por una celebración retrasada de la fiesta de los Santos Inocentes. «España reducirá los carros de combate por el desarme en Europa», tal se titulaba el dislate recogido en tan pocas palabras. Pero, ¿cuántos carros de combate tiene España, y de verdad amenazamos el equilibrio bélico con nuestras pobrísimas fuerzas acorazadas? ¡Qué más quisiéramos, que nuestro rearme pudiese al menos inquietar a alguien! Pero examinado ese «Military Balance» que en estas ocasiones sustituye al padre Espasa, resulta que los carros de combate españoles son, en números redondos, unos 900, de los cuales sólo 299 del tipo AMX-30, que fueron el último grito hace quince años. Los restantes con M-48 y M-47 norteamericanos, muchos de ellos veteranos de la guerra de Corea, y que a veces tienen dificultades para ponerse en marcha. En definitiva tenemos, en materia de carros de combate —nuestro pueblo los sigue llamando «tanques»— muy pocos y bastantes de ellos anticuados. Con su cañón del 105 los AMX-30 tendrían muy poco que hacer ante los tubos del 120 de los nuevos carros rusos o americanos. Tan pobre es nuestro material, que así acaba de proclamarlo el comandante en jefe de la OTAN, general John Galvin.

Con nuestro escaso equipo, constantemente modernizado en lucha con el tiempo y el avance técnico, ¿ponemos en peligro el equilibrio en Europa, cuando se sabe por cifras oficiales de la OTAN que el Pacto de Varsovia puede alinear hasta 51.000 carros de combate? En cambio la Alianza posee tan sólo 16.000, menos de una tercera parte, y si hubiese alguna disminución de armamentos habría de ser proporcional a los efectivos en el posible «escenario europeo», esto es, entre el Rhin y el Elba, y no entra el Ebro y el Guadiana. En el conjunto de las fuerzas acorazadas de la OTAN, las de España suponen casi exactamente un cinco por ciento, pero sólo en el número, porque la calidad está muy por debajo, La modernización de los ya viejos AMX-30, parece que los estamos «modernizando» desde que se compraron sólo concluirá en 1992. Algunos ya estuvieron en el Sáhara, de donde fueron retirados hace dos años.

Más significativo todavía en cuanto a nuestra potencia material es que el 75 por ciento de los carros AMX-30 no están operativos, y la recuperación sólo se hará —así lo dicen informaciones oficiosas— al ritmo del 20 por ciento en cada año. Es decir, el total tardará cinco años en encontrarse en condiciones de combate, lo cual demora hasta 1994 la modernización deseada. Falta saber si de verdad tienen modernización unos AMX-30 que fueron comprados en tiempos de Franco, y unos M-47 y M-48 que ya están considerados como obsoletos en el Ejército norteamericano, y que llama «piezas de museo» el general Galvin. Un carro por mucho que se modifique en su interior, tiene algo irreemplazable: su coraza, aparte de un cañón que no puede disparar proyectiles altamente cinéticos, sino cargas huecas, que fueron el último grito hace muchos años.

Claro es que todo nuestro parque de blindados debería actualizarse, e ir comprando —si están en venta— patentes para producir en nuestras fábricas, lo cual sería lento y muy complejo, o adquirir directamente al país que produce el mejor carro de combate, que hoy y aparte de algunos gigantes americanos y rusos es el «Leopard», sucesor de aquel «Tiger» hitleriano que tanto hizo penar a las fuerzas aliadas. Pero cada «Leopard» cuesta 450 millones de pesetas, lo que sitúa en más de 50.000 millones el coste mínimo de una brigada blindada. Cierto es que hemos invertido 300.000 millones en los F-18, y aún falta comprobar que la decisión fue acertada. Esto aparte del personal calificado, porque ¿imaginan ustedes unos carros que cuestan cada uno lo que veinte automóviles «Rolls», confiados a soldaditos del reemplazo? Se requiere un personal muy profesionalizado para armas tan costosas y sofisticadas. Lo que no se sabe es si será mejor comprar carros «Leopard» alemanes a 450 millones pieza, naturalmente nuevos, o modernizar a cien millones cada uno de los carros «AMX-30» que ya tienen quince años. Siempre serán viejos, o en la pieza o en la coraza.

Todo esto puede parecer soprendente para quienes —como el autor— están habituados a oír leer que «hemos modernizado» a nuestro Ejército, y que «estamos a nivel europeo», utilizando una expresión que es una enorme cursilada. De hecho aún no hemos modernizado casi nada, los F-18 no han llegado todos, el grupo naval de combate está inconcluso, y la mayor parte de nuestros carros son dignísima chatarra. Pero ¡ay!, adquirir 500 carros «Leopard» supondría un gasto de 225.000 millones, algo menos que esos F-18 que en número de 72 hemos comprado, y que apenas compensan a los 72 F-14 que tenían en Torrejón los americanos. Por todo esto, proponer la reducción de nuestras fuerzas acorazadas es de manicomio, un inmenso dislate. El problema no está en reducir efectivos: es que no los tenemos, lo cual resulta ser mucho más grave. Lo que el general John Galvin ha dicho en Bruselas, debiera avergonzarnos.

El chalet de Solchaga

Francisco Freixes
Abogado. Lérida

LO desvalijaron el pasado día 11. «El País» del 12 dice que «unos ladrones» irrumpieron en el chalé del ministro y se apoderaron de efectos por valor de unas 400.000 pesetas (aparato de radio, equipo de música y varias medallas).

El referido periódico se ha «pasado». No ha respetado los derechos constitucionales de esos respetabilísimos ciudadanos que «trasladaron» los indicados bienes. Les ha llamado «ladrones», cuando como máximo son unos simples «presuntos». ¿O es que los presuntos pasan a ladrones por el simple hecho de entrar en los chalés de los ministros? No debieron prejuzgar tan rápido los señores redactores de «El País». ¿No sabían que todos los presuntos tienen el derecho a la constitucional presunción de inocencia? Igual eran melómanos bajo síndrome, padres de familia que obraron impulsados por un estado de necesidad o una parejita rockera y qinceañera. A todos ellos habría que aplicarles las eximentes legales correspondientes. O quizá los presuntos eran unos honrados empleados de una agencia de «transportes» a la que alguien encargó el traslado del equipo musical, video incluido, al chalé de otro ministro. Y falta aclarar si dicho equipo musical es propiedad del señor Solchaga o del Estado y lo tenía el ministro en su chalé en depósito. No me extrañaría que otros «transportistas», en compensación del video y del equipo, le lleven un piano. Sería un trueque que podría traer «cola».

Además, ¿qué son 400.000 pesetas para el señor Solchaga? Eso lo cobra en mucho menos de un mes, pues tiene paga de ministro. Y nunca dicho con más propiedad.

Lo curioso es la segunda parte de la noticia publicada por «El País». Aclara que en el chalé sólo reside la familia Solchaga en verano, en cuya época es custodiada la finca por la Guardia Civil. Yo creo que sería más práctico que el chalé del ministro fuese custodiado en invierno, cuando no hay nadie. En verano, cuando el ministro y su familia están allí, ya cuidan ellos mismos de custodiarse su propiedad, al igual que hacen el resto de los españoles que tienen chalé. Salvo que lo realmente custodiado por la Guardia Civil en verano fuese el ministro y su familia. En cuyo caso me permito preguntar: Y al resto de los españoles no ministros, ¿quién los custodia? Y sigo preguntando: Y a los guardias civiles, cuando sufren el inesperado y alevoso ataque del bombazo terrorista, ¿quién los custodia? Suerte que los guardias siempre viajan en furgones y autocares blindados, como bien pudo comprobarse en Madrid un 14 de Julio en la plaza de la República Dominicana. No iban a ser menos que los ministros. Faltaría más.

Tranquilo, ministro Solchaga. Si también te pirra el pentagrama, pídele el piano a Serra y podrás seguir deleitándote en tu chalé. Y si de nuevo te visitan los «ladrones», perdónales, porque no saben donde se meten. Y si se te llevan el piano, como será el de Serra, no es lo digas a Guerra. Sería capaz de coger un cabreo, digo un Mystere y marcharse a portugal. Pagando nosotros, claro.

Ramón

USA: la clase media y la cocaína

A.C.P.

EL Washington Post (4-1-89) señala la doble tendencia norteamericana en el uso de la droga: disminuye entre la clase media y aumenta, junto con la violencia, entre la clase baja. Un nuevo factor que tendrá que tener en cuenta William Bennett, antiguo ministro de Educación de Reagan, recientemente nombrado por George Bush comisario de la lucha contra la droga.

Los últimos estudios muestran que en Estados Unidos se está dando un cambio de actitud social hacia la droga. En concreto, ha disminuido considerablemente el uso de cocaína y marihuana entre los ambientes universitarios y de la clase media. Sin embargo, sería precipitado afirmar que es ya una señal de la inminente victoria en la guerra contra la droga.

Al mismo tiempo, se está difundiendo cada vez más el crack (mucho más barato que la cocaína, pero con efectos más perniciosos) entre los estratos pobres de la población urbana, que son los más afectados por las trágicas consecuencias de la drogadicción.

En efecto, los expertos aseguran que la cultura de la droga en USA se está moviendo en dos direcciones: de un lado se camina lentamente hacia un ambiente relativamente libre de droga, y de otro se avanza velozmente por la carretera viciosa de la drogadicción y de la violencia.

«Es un sistema de doble vía», dice el profesor David Musto, de la Yale Medical School. «Junto a un cambio de actitud entre la clase media, tenemos los bajos fondos de las ciudades, donde escasea la educación, el trabajo o los otros tipos de cosas que dan a la gente una razón para apartarse de la droga».

La ley antidroga aprobada recientemente por el Congreso impone fuertes sanciones administrativas a los poseedores de pequeñas cantidades de droga y amenaza con suspender los préstamos federales y las licencias profesionales a quienes la usen. Estas medidas producen efecto entre los usuarios recreativos de la clase media, pero tienen carácter irrelevante entre las personas de baja condición social, los usuarios del crack, que es ahora el blanco principal de la guerra antidroga.

Musto y otros expertos temen que la tendencia de la doble vía induzca a la opinión pública a tachar los suburbios de cueva de drogadictos, y que, como consecuencia, el Gobierno abandone su empeño por combatir la drogadicción.

Según las últimas cifras oficiales (del año 1985), 18 millones de estadounidenses fumaban marihuana al menos una vez al mes, 5,8 usaban cocaína y medio millón se inyectaban heroína. Pero esto era antes de la introducción del crack y de la muerte por sobredosis de cocaína de dos estrellas deportivas «Len Bias y Don Rogers), que conmovieron a la opinión pública norteamericana. Según los expertos estos factores asustaron a la clase media y, desde entonces, las estadísticas parciales han mostrado un notable descenso en este sector mayoritario de la población estadounidense.

M.C.D 2018

Octavio Granado se querellará contra el alcalde y SI

Burgos (DB).—El senador y procurador regional socialista Octavio Granado anunció ayer que presentará una querella contra el alcalde y el grupo de concejales de SI, según confirmó ayer a DB, por vincularle a presuntas irregularidades e ilegalidades en la enajenación directa de una parcela en el polígono «Río Vena» a la Cooperativa «Luis Labín».

Granado, que ya había indicado que había puesto en conocimiento de su abogado las manifestaciones del alcalde en la conferencia informativa de SI, indicó que en los próximo días se presentará la querella.

Tanto las primeras manifestaciones de José María Peña como las del comunicado que SI hizo público el pasado sábado [DB, 22 de enero] son «una injuria intolerable» hacia su persona y que es falso que sea beneficiario de la promoción que la Cooperativa «Luis Labín» está construyendo en el Polígono «Río Vena».

La Cooperativa «Luis Labín» celebra mañana asamblea general

Burgos (DB).—Según informó ayer, la Cooperativa «Luis Labín» ha convocado para mañana viernes, a las ocho de la tarde, en el Salón de Actos de la Caja de Ahorros Municipal, en Gamonal, una asamblea general extraordinaria en la que se abordará la polémica suscitada en torno a la parcela del polígono Río Vena y, en concreto, sobre las manifestaciones realizadas por el alcalde y portavoz de SI, José María Peña, en las cuales «involucraba reiteradamente a la Cooperativa de Viviendas «Luis Labín» en presuntas actividades ilegales», señaló el director-gerente de la sociedad, Rafael Prieto.

En la asamblea se solicitará, según se indicó en la sesión informativa convocada en su día por la Cooperativa, que por la asamblea se faculte al Consejo Rector para que estudie posibles acciones contra SI por estimar que las manifestaciones del alcalde podrían atentar contra la imagen y la honradez de la sociedad.

I Reunión del Consejo Regional para la Acción Ciudadana del PSCL-PSOE

Burgos (PSCL-PSOE.—El Partido Socialista Obrero Español remite una nota informativa en la que anuncia para el próximo día 28 la celebración de la primera reunión del Consejo Regional para la Acción Ciudadana del PSCL-PSOE, del que forman parte algunos secretarios de la ejecutiva regional y diferentes miembros de las comisiones ejecutivas provinciales así como los coordinadores regionales y provinciales de los grupos de trabajo de movimientos sociales y participación ciudadana.

Tan sólo media docena de burgaleses plantearon objeción de conciencia al servicio militar

Burgos (R. G.).—Media docena de objetores de conciencia burgaleses de los novecientos que prestarán un servicio social sustitutorio al servicio militar, deberán elegir proximamente el lugar de destino entre los dos mil quinientos puestos ofertados por la Administración.

La Oficina para la Prestación social de los objetores de conciencia, está enviando ya, un listado con los puestos de trabajo social concertados con las diferentes entidades e instituciones, para que los objetores puedan incorporarse al servicio civil sustitutorio en el mes de marzo.

Los 2.500 puestos ofertados a los 900 jóvenes que se declararon objetores de conciencia en toda España, se reparten entre diferentes entidades como el INSERSO, Ayuntamientos, Universidad Autónoma de Barcelona, Comunidad de Valencia, Protección Civil, Asociaciones de Promoción Gitana e instituciones como ANDE y Cruz Roja, entre otras, que se acogieron al plan de 1988.

Desde la recepción de la bolsa de puestos de actividad, los objetores tienen un plazo de diez días hábiles para señalar sus preferencias. Seguidamente se iniciará su adscripción al puesto elegido, y al igual que en el servicio militar, procurando que la prestación social se haga lo más cera posible de su domicilio habitual.

En Burgos, de los efectivos del 88 que deberían haberse incorporado el pasado año, —media docena de jóvenes, cifra que podría incrementarse con aquellos otros que vienen pidiendo prórrogas al servicio militar y que en el último momento han objetado—, comenzarán su servicio civil á partir de marzo en la mayoría de los casos, salvo en el de los que hayan optado por Cruz Roja.

Los objetores de conciencia podrán hacer el servicio civil sustitutorio en instituciones como la Cruz Roja.

Para los que libremente hayan elegido esta institución que por su propia filosofía únicamente acepta voluntarios, se han marcado dos plazos, de abril a mayo el primero y de octubre a noviembre el segundo.

Actualmente prestan servicio militar en la Cruz Roja de Burgos 102 soldados repartidos por toda la geografía provincial, de los cuales 21 lo hacen en Burgos capital, a los que hay que añadir otros 32 voluntarios adscritos a las unidades de socorro.

Ayer el coordinador nacional de objeción de conciencia de Cruz Roja, Jose María Benedicto se reunió con profesionales y técnicos en temas de objeción a sí como con algunos objetores para estudiar el desarrollo y los mecanismos que seguirá esta institución en Burgos para la incorporación de los objetores que los deseen a los servicios que diariamente presta esta Cruz Roja en nuestra ciudad.

UGT y CC.OO. unificaron criterios para ir juntos a la negociación colectiva de 1989

Burgos (R. G.).—Las comisiones ejecutivas de UGT y CC.OO. han acordado ir conjuntamente a la negociación colectiva con una plataforma unitaria que servirá de referencia para la negociación de los convenios en la provincia de Burgos.

Entre los acuerdos a los que llegaron ambas centrales sindicales, figura la exigencia para la firma de los convenios de un incremento salarial mínimo del 7 por ciento, «con aumentos salariales superiores en empresas o sectores en buena situación económica».

UGT y CC.OO. consideran imprescindible por otra parte la consecución para 1989 de una «sensible reducción» de la jornada laboral, con la perspectiva de las 35 horas semanales, «en consonancia con la reivindicación de los sindicatos europeos y con vistas a una «repercusión positiva en el empleo».

Vigencia por un año

Las dos centrales sindicales reivindicarán a su vez, el control estricto por los representantes de los trabajadores de las contrataciones para evitar «los actuales abusos y el cambio de empleo fijo por temporal, y el cumplimiento de la legislación en materia de contratación de minusválidos».

Otros acuerdos alcanzados se refieren a la vigencia de los convenios que sitúan a un año. La eliminación de las horas extras habituales, salvo aquellas que se realizan por fuerza mayor y que deberán compensarse con descanso». La inclusión de la cláusula de revisión salarial «que garantice el poder adquisitivo logrado con el incremento salarial que se acuerde, y la garantía del salario mínimo intersectorial que impida que los salarios más bajos queden totalmente desfasados ante las necesidades mínimas».

Mejorar la salud laboral

Las ejecutivas de UGT y CC.OO. encabezadas por los secretarios generales Pedro Díez Ruíz y Luis García Sanz respectivamente, llegaron a acuerdos también de carácter laboral y sindical como los dedicados a la mejora de las condiciones de salud laboral en los centros de trabajo, «constituyendo comités paritarios o vigilantes de seguridad con plenos derechos, competencias y garantías». Y los referidos a la ampliación de los derechos sindicales reconocidos por la legislación, garantizando su pleno ejercicio.

Concretarse en cada ámbito

Los contenidos genéricos de esta plataforma deberán concretarse en cada ámbito con las características del mismo. Ambos sindicatos establecerán un calendariio para la elaboración de la plataforma específica de cada convenio.

Por otro lado acordaron dirigirse a las respectivas organizaciones patronales «al objeto de proceder a la aplicación de las cláusulas de revisión salarial en función del ya conocido IPC de 1988».

Sociedad Filarmónica de Burgos

EN COLABORACION CON LA

Caja de Ahorros del Círculo

ORQUESTA DE CAMARA POLACA DE

WOJCIECH RAJSKI

CON OBRAS DE F. JANIEWICZ, ROSSINI, GORCKI y BRITTEW

Patrocinado por INMOBILIARIA RIO VENA, S.A.

AUDITORIO DE LA CAJA DE AHORROS DEL CIRCULO

C/. Julio Sáez de la Hoya

MAÑANA, VIERNES, 27, a las 8,15 tarde

M.C.D 2018

Hoy comienza en Cardeña la reunión internacional del Císter

Burgos (DB).—Como hemos venido anunciando, hoy comienza la reunión que, en el Monasterio de San Pedro de Cardeña, tendrán los abades y abadesas de la Orden Cisterciense. En total son treinta y dos que fueron llegando ayer a Burgos, a lo largo del día. Representan a las regiones en que está dividido el Císter.

El objeto de esta reunión es preparar el Capítulo general de la Orden que se celebrará el próximo año, así como organizar los actos del IX Centenario del nacimiento de San Bernardo.

Hoy, a la una de la tarde, se oficiará una misa solemne que concelebrarán, bajo la presidencia del arzobispo de Burgos, don Teodoro Cardenal Fernández, todos los abades presentes, así como los monjes sacerdotes y el P. Abad de San Isidro de Dueñas.

Las sesiones de trabajo las presidirá el abad general de la Orden y se prolongarán a lo largo de ocho días.

Aniversario del hermanamiento Peñas-Ejército

Burgos (DB). — Con motivo del segundo aniversario del hermanamiento entre la Base militar de Castrillo del Val y la Hermandad de Peñas, Sociedades y Casas Regionales, se ha organizado una función de gala.

Esta tendrá lugar el domingo, a las ocho de la tarde, en el salón teatro de la Caja de Ahorros Municipal de la Avenida General Vigón. Está previsto que se represente un ballet y se ofrezca un concierto con coros.

Actuación del ballet Elena Munguía en el Hogar de la Tercera Edad

Burgos (DB). — El pasado sábado, día 21 de Enero, a las seis de la tarde, actuó en el Hogar de la Tercera Edad de la Seguridad Social del INSERSO, el ballet de Elena Munguía, con un variado repertorio de bailes castellanos, andaluces, así como ballet clásico, español y folklórico; luciendo una vistosa vestimenta digna de todo elogio al igual que las obras interpretadas por los grupos de niñas actuantes que fueron muy aplaudidas por los numerosísimos socios asistentes al acto.

Falleció la madre de J. A. Larreategui

Burgos (DB).—Anteayer falleció en Los Barrios de Bureba doña Dominica Carranza Carranza, viuda de don Vicnete Larreategui Paredes y madre de nuestro corresponsal en Briviesca y colaborador don José Antonio Larreategui que, como se sabe, es religioso salesiano. Los restos mortales de doña Dominica fueron inhumados ayer en el cementerio de dicha localidad, en cuya iglesia parroquial se celebraron asimismo las honras fúnebres y funeral.

Ante este triste motivo expresamos nuestra condolencia a los hijos y demás deudos de la fallecida, muy especialmente a nuestro amigo y colaborador, a quien reiteramos los sentimientos de solidaridad.

Religión

El Cabildo Metropolitano honra a su Patrono, San Julián, Obispo

Burgos (DB).—Mañana, festividad de San Julián, Obispo, el Cabildo Metropolitano honrará al Santo burgalés, con solemnes cultos en el antiguo Hospital de Barrantes.

Los actos religiosos darán comienzo a las once y media, con una misa solemne, la que será cantada por la capilla de la S.I. Catedral y a la que asistirá, el excelentísimo señor arzobispo y el cabildo Metropolitano. La oración sagrada estará a cargo del canónigo don Juan Cardenal Fernández, al final de la misma se dará a la veneración de los asistentes la reliquia del Santo burgalés.

La Parroquia de San Lesmes ha iniciado los cultos en honor del Patrono de Burgos

La parroquia de San Lesmes ha iniciado el programa de cultos en honor del Patrono de Burgos. Desde el pasado domingo y hasta el lunes, día 30, en las misas de las doce y las ocho, se reza la novena de San Lesmes. Asimismo, el pasado domingo se realizó la tradicional visita a la residencia de jubilados de Fuentes Blancas con la reliquia del Santo.

El domingo, conmemoración del Patrono, desde las ocho a las dos y también a la siete, se oficiarán misas. A las diez y media, solemne misa concelebrada, que estará presidida por el arzobispo, monseñor Teodoro Cardenal, y a la que asistirá la Corporación municipal. A las ocho, segundo día del triduo en honor del Santo ofrecido por la comunidad parroquial.

El lunes, festividad de San Lesmes, las misas se iniciarán a las ocho y a la una se celebrará la concelebrada, presidida por el vicario general de la Diócesis.

Respuesta de Fernando Cardero a Tomás Cortés

Burgos (DB).—Don Fernando Cardero Azofra nos remite el siguiente escrito para su publicación:

Le escribo esta nota para dar respuesta a la aparecida en su Diario en el día de ayer sobre la contratación ilegal, según el portavoz de S.I., Tomás Cortés, de Fernando Cardero Elso.

En primer lugar y según la Ley de Funcionarios de Administración Local en el Art. 36 del Capítulo III en su Apartado 4.°, dentro del régimen de incompatibilidades dice: «Los parientes dentro del cuarto grado de consanguinidad o segundo de afinidad de cualquiera de los miembros electivos, no podrán ser funcionarios excepto cuando el nombramiento se verifique por oposición», y aunque en el caso que nos ocupa sí existió oposición, éste es un contrato de trabajo en prácticas con arreglo al R.D. 1992/84.

Para ello, me remito al B.O.E. en su n.° 68 de 23 de marzo de 1988 en donde se convoca mediante concurso-oposición con carácter temporal un puesto de trabajo de Técnico Itinerante de Bibliotecas con el carácter de becario, habiéndose aprobado este acuerdo en el Pleno de la Diputación de 16 de marzo de 1988.

El día 21 de abril, se convoca la oposición bajo la presidencia de don Romualdo Pino, diputado de A.P., siendo integrantes del Tribunal D.ª M.ª Angeles Díez Rodrigo, directora del Centro Coordinador de Bibliotecas, don Salvador Domingo Mena, adjunto de sección de la Unidad de Cultura, don Saturnino Núñez Vesga, representante de la Junta de personal, don José M.ª Manero Frías, vicesecretario de la Diputación y como asesores especialistas D.ª Milagros Moratinos Palomero, directora del Archivo Municipal de Burgos y D.ª Eumelia Samano Guillén, directora de la Biblioteca Pública del Estado en Burgos. En este Tribunal, como se puede ver no hubo ningún representante del PSOE y como se desprende no existe ninguna duda en cuanto a la valía de este Tribunal.

La calificación final del Concurso-Oposición fue la siguiente:

Marta Elena Martínez Puente, 10,5.

Fernando Cardero Elso, 10,2.

M.ª Dolores Martín Alonso, 9,2.

Eusebio Fernández Armiño, 8,55.

La Comisión de Personal de la Diputación, donde Tomás Cortés es miembro y estuvo presente cuando se aprobó el dictamen que dice así: «Leído el informe de la Dirección del Centro Coordinador de Bibliotecas de la Junta de Castilla y León, proponiendo la contratación para el próximo ejercicio económico de un puesto de trabajo de técnico de bibliotecas para completar dicho servicio y enterada la Comisión de la existencia de dicho puesto de trabajo en la plantilla de personal laboral así como la donación de un nuevo bibliobús lo que hace indispensable por tanto, el concurso de un nuevo técnico, la Comisión dictaminó con la aprobación de todos los miembros la contratación en régimen laboral temporal del opositor que superó los tres ejercicios de las últimas pruebas selectivas celebradas para la provisión de un puesto de naturaleza análoga.

Esta es una práctica habitual que se viene realizando en todas las administraciones y en la Diputación de Burgos también, lo mismo que cuando era presidente el señor Cortés. Son numerosos los ejemplos de médicos, ATS, auxiliares de clínica, limpiadores-cuidadores, etc., que habiendo superado las pruebas de acceso cuando existe una plaza presupuestada o son necesarios sus servicios, se les contrata siguiendo el orden de puntuación en la oposición.

A pesar de ello, este vicepresidente solicitó un informe a los Servicios Jurídicos de la Diputación sobre su legalidad, la respuesta fue positiva, comunicando dicha respuesta a la Ejecutiva Provincial del PSOE, al presidente de la Diputación y a los diputados del CDS y del Grupo Socialista.

Deseo añadir, que no estoy en contra de que se soliciten los informes necesarios de los organismos competentes para dejar clarificado este asunto, ateniéndome al dictamen.

En cuanto a la referencia de su moción de que mi hijo tenía otro contrato como educador de adultos voy a explicárselo:

El INEM junto con el Ministerio de Educación y Ciencia, convoca para licenciados y diplomados en paro un curso de 240 horas sobre agentes de empleo y formación. Mi hijo, licenciado en Geografía e Historia, con otros 40 se presentó a la prueba selectiva obteniendo la mejor calificación de los participantes.

En el período de duración del curso se efectúan numerosas pruebas, obteniendo al finalizar el número uno de la promoción, quedando fuera de toda duda la obtención del puesto de trabajo que ocupó en la comarca del Pisuerga como educador de adultos hasta la comunicación del nuevo puesto de trabajo por la Diputación.

Como conclusión, basta decir que es una más de las campañas que SI está lanzando últimamente contra lo que representa la ideología del Partido Socialista, cuyo fin no es otro que desviar la atención de la población sobre los verdaderos problemas que en estos momentos atraviesa SI.

Sr. Cortés, no ofende quien quiere sino quien puede.

Le saluda atentamente,
Fdo.: Fernando Cardero, vicepresidente de la Diputación.

María Jesús Remírez ha muerto

Burgos (Fernando Domingo). — Hay personas acerca de las cuales uno no acierta a hablar en pretérito. Te topas con su presencia en cada paso. Esto nos ocurre ahora al garabatear estas líneas refiriéndonos a María Jesús Remírez de Ganuza, una carmelita misionera navarrica, a quien bastaron doce años de presencia en nuestra ciudad, para conocerla, amarla y dejar en ella huellas imborrables.

Porque María Jesus se nos fue. Esa feroz enfermedad cuyo sólo nombre hiela toda esperanza, la arrancó de su Burgos querido y ayer devolvíamos lo que había dejado de su cuerpo a la tierra pamplonica de su infancia. Y mientras aupábamos su espíritu orando ante el Padre común recordábamos...

Llegaba a Burgos atendiendo la llamada de ese «Teléfono de la Esperanza» que tantas recibe. En Burgos había hambre de acción social y ella —con su título flamante de Asistente Social en el bolsillo— traía un inmenso apetito. Hasta este momento, había gastado toda su vida en la docencia. A partir de ahora, se entregaría en cuerpo y alma a la conjugación de uno de los verbos que con más premiosidad conjugamos los humanos: el verbo escuchar.

Escuchó durante horas interminables al solo, al depresivo, al angustiado y hasta al pelmazo de turno. Cada uno le contó su pequeña pero siempre trágica historia: la joven embarazada, los esposos en tensión, el alcohólico impenitente, el asocial desencuadernado por completo...

Pero su escucha jamás fue pasiva. Salió con un capacillo a por el niño abandonado en la cuneta. Publicó la «Guía de Recursos Sociales» de nuestra capital y provincia para que el necesitado supiese a qué clavo agarrarse y para que los gobernantes recapacitasen sobre la escasez y precariedad de los clavos que ofrecían. Fue el alma invisible que daba vida a encuentros, jornadas, campañas, demandas y programaciones que figuraban realizadas por otros.

Eran años de intenso cambio social y los responsables, tanto del poder civil como de su familia religiosa, vieron en ella la persona ideal para responsabilizarla con la Residencia

María Jesús Remírez

Femenina Gregorio de Santiago, en la que se trata de paliar la carencia o deficiencias de hogar por la que atraviesan muchos de nuestros menores. Sin dejar la escucha del teléfono, inició esta otra aún más complicada. De cómo integró la mentalidad de su Comunidad religiosa con la de unos responsables socialistas orientando ambas hacia la verdadera protección del menor, dan fe ambos protagonistas.

Pero en María Jesús, como navarra, latía la impaciencia del Javier y como carmelita, la inquietud de Teresa, la de Avila. Y su tiempo era como el chicle de sus niñas: extensible. Y lo tuvo para reflexionar, finalmente, en el hecho de que la «escucha al prójimo» será para nosotros la eterna asignatura pendiente, mientras no aprendamos a escuchar a ese Dios a quien llevamos dentro.

Y en aprender, vivir, compartir y enseñar esta otra «escucha» empleó sus últimos anhelos. Burgos ha sido últimamente vértice de una onda expansiva que ha lanzado por el Mundo modernas iniciativas de pastoral orante: publicaciones, «Red de Amigos de Orar», «Grupos de Oración Teresiana», «Encuentros de Verano» en nuestra capital, etc., etc... Quizás tengáis que arañar un poquillo en cualquiera de estas realizaciones. Pero seguro que en el fondo, oculto, está su nombre.

Como lo estará —y bien visible— en el Libro de la Vida. Por eso, porque a imagen del Maestro... «pasó haciendo el bien».

M.C.D 2018

Aprobados varios concursos y actividades culturales municipales

Burgos (DB).—La Comisión de Cultura, Enseñanza y Acción Social, que se reunió ayer, informó favorablemente la convocatoria de concursos, subvenciones, aportaciones y ayudas municipales a actividades culturales por un montante superior a los 16 millones de pesetas. En este sentido, los responsables culturales aprobaron la convocatoria de la decimoséptima edición del Concurso de Poesía Religiosa «San Lesmes», cuya dotación [que ha sido aumentada] se establece en las 400.000 pesetas.

Asimismo, se aprobaron los Concursos de Pintura y de Grabado «Ciudad de Burgos». La Comisión de Cultura dio «luz verde» a los certámenes escolares de Poesía, Narrativa, Pintura y Música, con premios por valor de un millón de pesetas. Se informó favorablemente también la propuesta de actividades del Taller de Fabricación de Instrumentos Musicales de Andreas, que importa 1,2 millones de pesetas, y el del Taller de la Imagen, que se eleva a 415.000 pesetas.

Exposición antológica de Luis Ruiz Belzunce

En otro orden de cosas, se propuso el nombramiento de Miguel Alonso Gómez como director de la Escuela Municipal de Dulzaina. Asimismo, se dio el visto bueno al presupuestao de esta Escuela que será de algo más de 1,3 millones de pesetas. De igual forma, se aprobó la ayuda a la Escuela Municipal de Teatro para el presente curso que se elevará a 5,5 millones de pesetas.

También se abordó el tema de la colaboración municipal con la Sociedad Filarmónica de Burgos, proponiéndose una dotación inicial de 380.000 pesetas, sin perjuicio, se explicó, de otro convenios y ayudas. Este órgamo municipal informó favorablemente la celebración de la Feria del Libro en colaboración con la Asociación de Libreros.

Por otro lado, la Comisión de Cultura dio su visto bueno al proyecto de una exposición antológica fotográfica de Luis Ruiz Belzunce. Asimismo, se dio el visto bueno a otra monográfica sobre geología que será montada por el Departamento de Geología del INB «Félix Rodríguez de la Fuente».

La Fiscalía investiga los sobreprecios en la venta de viviendas de protección oficial

Burgos (DB).—La Fiscalía de la Audiencia Territorial, a raíz de dos sumarios que se siguen en los Juzgados de Instrucción y de otros indicios, ha ordenado la investigación en torno a presuntos sobreprecios que, al parecer, se están cobrando por algunas empresas del sector de la construcción en la venta de pisos de protección oficial, aseguró ayer José Luis García Ancos a emisoras burgalesas.

El fiscal jefe, José Luis García Ancos, confirmó que la pasada semana se ordenó a la Policía Judicial y a la Guardia Civil una investigación en torno a presuntas irregularidades en la venta de pisos de protección oficial y la existencia de sobreprecios que no figuran documentalmente.

El hecho de que se estén siguiendo por supuestos pagos irregulares dos sumarios en los Juzgados y de que ya se hayan presentado varias denuncias ante organismos administrativos por adquirientes de viviendas que han tenido que hacer pagos "bajo cuerda" a empresas constructoras e inmobiliarias para acceder a pisos de protección oficial han motivado esta investigación, con la que se pretende llegar a determinar el alcance real de esta práctica, hasta dónde llega y sus posibles implicaciones judiciales.

En principio, según se informó, agentes del Cuerpo Nacional de Policía y de la Guardia Civil están haciendo una serie de visitas a particulares para recabar datos sobre esta práctica que podría ser constitutiva no sólo de delito administrativo sino penal. Por su parte, el fiscal jefe reconoció la dificultad a que se se enfrenta esta investigación, sobre todo la hora de obtener las posibles pruebas delictivas dado que el dinero que al parecer se entrega por los particulares para acceder a viviendas de protección oficial se hace sin el correspondiente recibo ni documento alguno que acredite los pagos.

José Luis García Ancos indicó que esta práctica, a consecuencia de su carácter, difícilmente podría ser encajada en un delito de estafa aunque sí en el de maquinación para alterar el precio de las cosas o en alguna modalidad de delito fiscal. A la vista de los resultados que se obtengan de la investigación se adoptarán por la Fiscalía las medidas contempladas en la legislación vigente.

El domingo se inaugurará el reloj-carillón en la torre del antiguo monasterio de San Juan

Burgos (J.A.G.).—Con motivo de la festividad de San Lesmes, el domingo se inaugurará el reloj-carillón que el Ayuntamiento colocará en la torre herreriana del antiguo monasterio de San Juan.

Las obras previas a la instalación del reloj-carillón [entre las que figuran la colocación de los amplificadores y de otras estructuras], han comenzado ya y está previsto que los trabajos se completen entre mañana y el sábado, día en que están previstas las pruebas antes de que sea inaugurado, el domingo, a las doce del mediodía.

El reloj-carillón, encargado por el Ayuntamiento a la empresa guipuzcoana Tecnikronos en el precio de casi 1,7 millones, tendrá una esfera de dos metros y medio de diametro y dispone de una maquinaria y mecanismos de alta tecnología y estará conectado a través de un sofisticado sistema electrónico [similar al carillón de Ojeda] a una central alemana a través de la cual se solucionarán las alteraciones horarias. Los números de las horas han sido realizados en forja por los hermanos Cuevas.

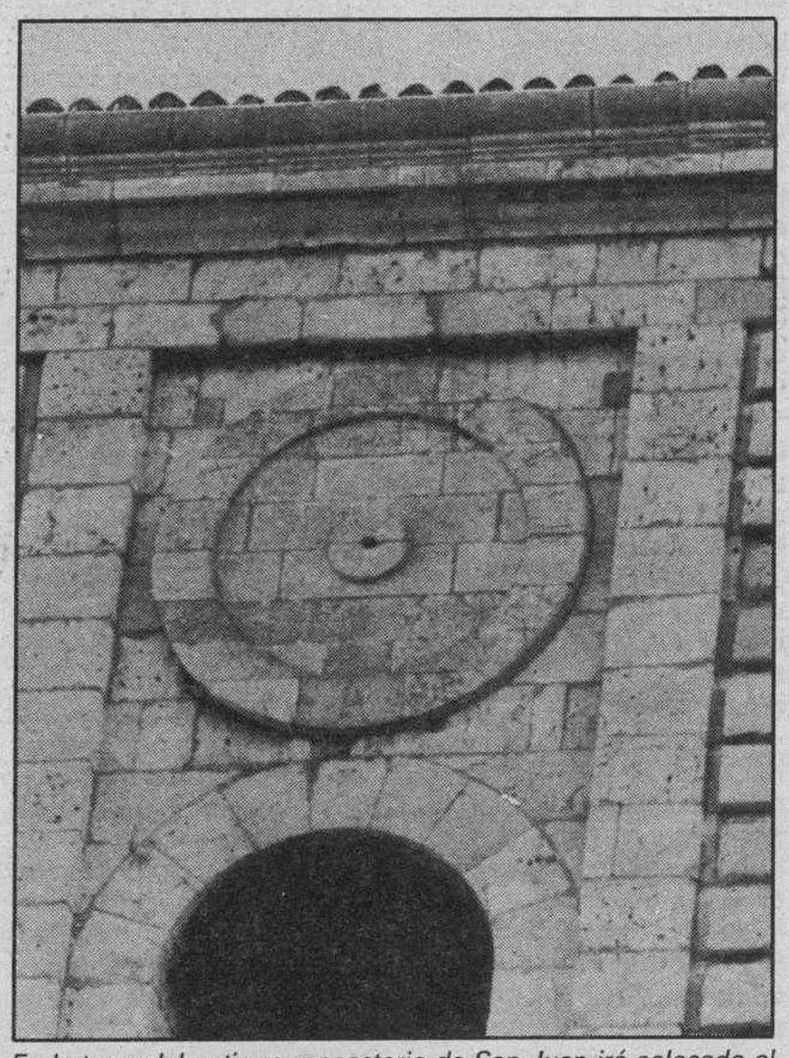

En la torre del antiguo monasterio de San Juan irá colocado el reloj-carillón

Por lo que respecta al carillón, en los cuartos y las horas las correspondientes campanadas estarán precedidas de seis notas del himno a Burgos. A las doce de mediodía, se oirán las campanadas y luego entonará la estrofa del himno que se inicia con «Tierra Sagrada donde yo nací....».

El Ayuntamiento admite las alegaciones de Campofrío sobre la licencia de la nueva factoría

Burgos (J.A.G.).— La Comisión Municipal de Gobierno estimó el recurso de reposición formulado por Campofrío contra las condiciones exigidas en la licencia de construcción de la nueva factoría en el polígono de Gamonal.

En este sentido, se admiten las alegaciones de la empresa en torno a la ubicación y alineaciones del bloque administrativo y otras cuestiones referidas a la necesidad de agrupar despachos, evitar espacios muertos, etcétera. A juicio de los responsables municipales, las peticiones de la empresa están justificadas y argumentadas y se han estimado en razón, también, de las condiciones particulares de parcela y la peculiaridad de la actividad de esta factoría.

Por otro lado, la Comisión adjudicó definitivamente los concursos de los trabajos de mantenimiento y conservación del edificio de la Policía Local y Bomberos y de los trabajos subalternos del Cementerio a C.G. Antón, S.A.L. y Pablo Barbadillo, respectivamente. Asimismo, se aprobó el pliego de condiciones para la venta por el precedimiento de subasta de una parcela de uso industrial situada en la confluencia de las calles La Lora y La Demanda.

Parcela sobrante

La Comisión, por otro lado, enajenó directamente a Bofur, S.A., una parcela sobrante de 11,83 metros cuadrados, situada en la esquina de las calles Calzadas y Morco por el precio de 2.841.959 pesetas. La eficacia de este acuerdo, de acuerdo los especificaciones, se demorara hasta la aprobación definitiva del estudio de detalles de la parcela de referencia.

En el apartado de licencias de obras, se concedieron las solicitadas por Cropu, S.A., Rafael Vázquez, María Angeles Díaz, Carmelo Giménez, Luis Delgado, Aniceto Gallego, Oscar Moliner y Rosa Gijón. Se denegó la licencia solicitada por Francisco Izquierdo para la construcción de una nave en Villagonzalo Arenas, al tratarse de una edificación, se especifica en el dictamen, dedicada en su totalidad a la actividad industrial, y ubicarse en terrenos clasificados como urbanos, con calificación de MCB-12.

Este órgano de gobierno del Ayuntamiento en su reunión de ayer dio el visto bueno al pago de distintas certificaciones por obras y servicios y se decidió la personación de la Corporación en el contencioso-administrativo interpuesto por la firma Solopiel, S.A. contra la orden de suspensión de la venta de prendas de cuero en un local de la calle Villafranca.

Por último, la Comisión expresó las condolencias municipales al bombero Francisco García García por el fallecimiento de su madre y felicitó al parlamentario Juan Carlos Aparicio por su nombramiento como vicepresidente de la Junta de Castilla y León y Consejero de Presidencia.

Conferencia de Agustín Sánchez Vidal sobre «Las vanguardias: Buñuel, Lorca, Dalí»

Burgos (DB). — Dentro del ciclo «Encuentros literarios, crítica y creación literaria hispánica: 1898-1988», hoy va a desarrollarse una conferencia bajo el título «Las vanguardias: Buñuel, Lorca, Dalí».

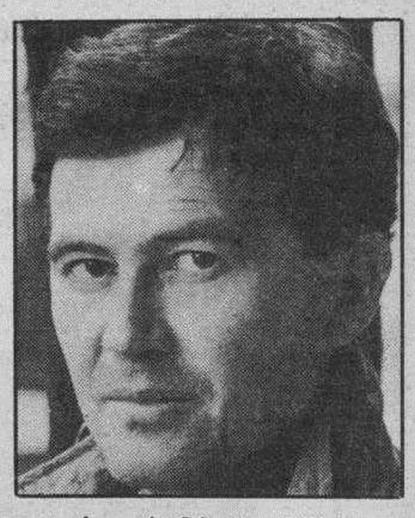

Agustín Sánchez Vidal.

Correrá a cargo del profesor de Literatura Española e Historia del Cine en la Universidad de Zaragoza, Agustín Sánchez Vidal. El profesor también ha sido galardonado con el premio «Espejo de España 1988».

El acto tendrá lugar hoy, a partir de las ocho y cuarto de la tarde en el Centro Cultural y de Congresos de la Casa del Cordón.

GRAN EXPOSICION Y VENTA DE ALFOMBRAS PERSAS Y ORIENTALES
SABADO ULTIMO DIA
MUEBLES evelio
GRAL YAGUE, 32
GRAN COLECCION EN ALFOMBRAS PERSAS, TURCAS, CHINAS, INDIAS, ETC.
CON CERTIFICADO DE ORIGEN Y FACILIDADES DE PAGO.
PRECIOS SIN COMPETENCIA EN TODA ESPAÑA GRUPO ASIA

Restaurante Casa Alonso
Tiene el gusto de invitar a su distinguida clientela y público en general
HOY, JUEVES 26, de 21 a 23 h.
EN SU NUEVA ETAPA, TODOS LOS VIERNES
DIA ESPECIAL DEL VINO
Plaza Santo Domingo de Guzmán, 10
RIOJA ALMENAR (crianza)
CERVEZAS VOL DAMM
Distribuidor: E. OSCAR Teléfono 229274

M.C.D 2018

Continúa el Concurso Provincial de Corales

Burgos (DB).—Esta tarde finalizan las intervenciones en el Concurso Provincial de Corales que se inició el martes y que se ha venido celebrando en la sala de Música de Las Bernardas.

En la jornada de ayer intervinieron la Coral Santa María La Mayor, el Coro de Jubilados de la Caja de Ahorros Municipal de Miranda y el Coro de la parroquia Real y Antigua de Gamonal.

Hoy se cierra la participación con la Coral Polifónica La Salle y la del Orfeón Mirandés «José de Valdivielso», de Miranda.

Aunque esta tarde se dan por finalizadas las intervenciones, la clausura está prevista para el próximo día 5, a las once de la mañana, en el mismo Auditorium y con la presencia de la Coral Juvenil La Salle, la Coral ganadora de esta edición y el Orfeón Burgalés.

Hoy se inaugura la exposición antológica de Rufino Valdivielso

Burgos (D.P.). — Hoy, jueves, en la sala del Consulado del Mar, a las ocho de la noche, será inaugurada la exposición antológica del desaparecido artista burgalés, Rufino Valdielso.

La muestra permanecerá abierta al público hasta el 12 de Febrero, pudiendo ser visitada de 7,00 a 9,00 de la noche, de lunes a viernes; de 12,00 a 2,00 de la tarde y de 7,00 a 9,00 de la noche, los sábados y de 12,00 a 2,00 de la tarde, los domingos.

La exposición ha sido montada por el Departamento de Cultura de la Diputación Provincial para lo que ha contado con la especial colaboración de don Saturnino Valdivielso, doña Carmela Briones y doña María José Zaparaín.

Visita de escolares a la Diputación

En la mañana de ayer, un grupo de treinta escolares de EGB, de Soncillo, Pedrosa de Valdeporres y Valle de Tobalina, acudió al Palacio Provincial, acompañados por sus profesores. Fueron recibidos por el vicepresidente tercero, don Romualdo Pino Rojo, quien les explicó el funcionamiento de la Corporación Provincial, respondiendo a las diversas preguntas formuladas por los escolares.

Tras contemplar las obras artísticas del Palacio Provincial, los escolares abandonaron la sede de la Diputación, siendo obsequiados con diversas publicaciones.

Mañana, jueves, otro grupo de treinta alumnos de las mismas localidades, visitarán la Diputación acompañados de sus profesores.

TEATRO AVENIDA

HOY Y MAÑANA

8 tarde y 10,30 noche

¡¡VUELVE LA OBRA MAS ESPERADA Y ACLAMADA DE LOS ULTIMOS AÑOS!!

—Dos únicos días de actuación—

UN TEXTO Y UNA INTERPRETACION QUE YA SON UN CLASICO DEL TEATRO ESPAÑOL CONTEMPORANEO

ATENCION COLEGIOS E INSTITUTOS: 50% Descuento precio BUTACA DE PATIO para grupos mínimos de 25 personas.
—Reservas e información: Tlfno. 201437

— 4 UNICAS FUNCIONES —

Crónica judicial

Los nuevos letrados y la procuradora que ayer tomaron posesión.

Toma de posesión de quince nuevos letrados y una procuradora

Julián Miguel de la Villa

«Ayer y en la Sala de Plenos de nuestra Audiencia Territorial, tuvo lugar la ceremonia de toma de posesión de quince nuevos letrados y una nueva procuradora de los Ilustres Colegios de Burgos».

A las 13 horas se constituyó la Sala, con el presidente de la Audiencia Territorial don Antonio Nabal Recio; fiscal-jefe don José Luis García Ancos; presidente de la Sección Segunda de lo Civil de nuestra Audiencia Provincial don Manuel Aller Casas; presidente de la Sala de lo Contencioso-Administrativo don José Luis López Muñiz y Goñi; decano del Colegio de Abogados don José M.ª Codón Fernández y Decano del Colegio de Procuradores don Juan Cobo de Guzmán Ayllón.

En estrados el fiscal de la Audiencia don Máximo López Aguado y el letrado de la Comunidad Autónoma de Castilla y León don Juan José Llarena Chave y también los abogados que iban a ser padrinos de los nuevos letrados y de la nueva procuradora.

Actuando de secretario del acto el que lo es de nuestra Sala de Gobierno, don Antonio Tudanca Sáiz que fue dando lectura a los diversos acuerdos del Colegio de Abogados y del Colegio de Procuradores de admisión de los nuevos profesionales del Derecho.

Con la venia del señor presidente, salieron los respectivos padrinos a buscar a sus apadrinados y tomando posesión de sus cargos los mismos y en el orden que a continuación se indica.

D.ª M.ª Teresa Recalde de la Higuera por el abogado don Eduardo Miguel Bernal; D.ª Dolores Gutiérrez Rebolleda por la abogada D.ª Teresa Hernández González; D.ª M.ª Yolanda Berezo Ruiz por el abogado don Felipe Real Chicote; don José Angel Casado Gallo por el abogado don Severino García Pérez; D.ª M.ª Elena Bernabé Blanco por el abogado don Santiago Herrera Castellanos; D.ª Marina Villuela García por el decano don José M.ª Codón Fernández; don Oscar Alonso Alonso por el abogado don Julián Miguel de la Villa; don Amador Sáiz Rodrigo por el abogado don José Miguel Arroyo Lorenzo; don Juan Miguel Cámara González por el abogado don Juan Manuel Velázquez Ruiz; don Juan Carlos Barrios Treviño por el abogado don Marco Antonio Rico López; don José Ignacio Martínez Iglesias por su padre y abogado don Jose Ignacio Martínez Madrid; don Carlos José Tudanca Alvarez por el abogado don Juan Manuel García Gallardo del Río; D.ª M.ª Begoña Pérez de la Fuente por el abogado don Máximo Rebolleda Buzón; D.ª M.ª Enriqueta Villarrubia de la Horra por el abogado don José Serrano Vicario; don David del Campo Alonso por el abogado don Juan Manuel Velázquez Ruiz y la nueva procuradora D.ª Blanca Herrera Castellanos por su hermano y padrino el abogado don Santiago Herrera Castellanos.

Ocho de ellos juraron el cargo y ocho lo prometieron.

Don Antonio Nabal Recio cerró el acto diciendo que era un día de alegría por la incorporación de estas personas a la familia jurídica burgalesa y deseando a todos ellos el mayor éxito en el ejercicio de su difícil misión.

Por razones de amistad, este cronista se permite felicitar a los compañeros don José Ignacio Martínez Madrid por la toma de posesión de su hijo y don Santiago Herrera Castellanos por la toma de posesión de su hermana y a don Basilio Alonso Arce y familia, estimados amigos de este cronista, por la toma de posesión de su hijo don Oscar Alonso Alonso.

DB, da la bienvenida a los nuevos letrados y a la nueva procuradora y deseando a todos ellos los mayores éxitos en sus respectivas funciones.

El acto estuvo muy concurrido y estando presentes familiares de los nuevos letrados y de la nueva procuradora, magistrados, jueces, secretarios de las distintas Salas y Juzgados, oficiales, auxiliares, personal de la Administración de Justicia, abogados y procuradores.

Hoy se reúne la Comisión Provincial de Saneamiento

Burgos (DB). — A las diez de la mañana de hoy se reunirán los miembros de la Comisión Provincial de Saneamiento, bajo la presidencia del delegado territorial de la Junta de Castilla y León en Burgos, José Carracedo del Rey.

En la sala de juntas del Servicio Territorial de Bienestar Social se estudiarán veintiséis nuevos expedientes, además de otros veintitrés de resolución, referentes a explotaciones ovinas y porcinas de las localidades de Tórtoles de Esgueva y de Vadocondes. También se estudiarán once alegaciones y dos denuncias de informes estudiados en anteriores ocasiones.

De los nuevos expedientes que la Comisión tiene que resolver, sólo uno cuenta con un informe desfavorable del Ayuntamiento de Quintanaortuño. Se trata del presentado por Miguel A. Villanueva Campo, referente a la instalación de una explotación porcina, que según el municipio se encuentra dentro del casco urbano.

El resto de los informes tratan de bares, autoservicios y explotaciones. Procedente de Miranda de Ebro, destaca el expediente promovido por Scott Miranda S.A. para la modificación de la actual instalación del depósito de cloro.

Izquierda Unida promoverá movilizaciones en la región en defensa del ferrocarril

Burgos (IU).—Izquierda Unida de Castilla y León promoverá iniciativas unitarias en defensa del ferrocarril en las que estén presentes los colectivos ciudadanos y urgirá a las instituciones políticas que gobiernan las Comunidades autónomas afectadas para la constitución de un frente común de reivindicación ante la Administración central.

En un comunicado dirigido a la opinión pública Izquierda Unida recuerda que el proyecto contemplado en el Plan de Transporte Ferroviario (PTF) del Gobierno español «incide reiteradamente en considerar que el Noroeste peninsular no cuenta en los proyectos de desarrollo social, económico e industrial del futuro», con lo que «Castilla y León corre el riesgo de situarse definitivamente entre las regiones subdesarrolladas de la Comunidad Europea».

Señala, asimismo, que el eje ferroviario europeo que une Gran Bretaña e Italia pasando por otros países y regiones centroeuropeas, «pretende completarse ahora con el eje transversal Berlín-Madrid-Sevilla, pasando por Cataluña, señalando así las áreas del este peninsular que son rentables para los grupos financieros e industriales de carácter multinacional» mientras «el resto de la Península, incluída Castilla y León, sólo es considerado mercado consumidor de productos, y además de escaso relieve».

IU resalta en su escrito que «primero se desmantelaron servicios de ferrocarril necesarios (líneas Palazuelo-Astorga, Santander-Mediterráneo, Valladolid-Ariza y otras), dejando a Castilla y León sin un modo de comunicación interior y con las Comunidades próximas» y exige «una profunda revisión del PTF, para que se incluya en el mismo un proyecto de mejora y renovación de la infraestructura viaria que permita mayor velocidad en la circulación del material rodante, contemplando la conexión Lisboa-Irún a través de Salamanca, Valladolid y Burgos». Entiende IU de Castilla y León que «la cuestión principal no reside hoy en el cambio del ancho de vía, sino en la mejora del trazado ferroviario».

Conferencia en la ADEC

Burgos (ADEC). — La Asociación Democrática Conservadora (ADEC), tiene organizado para el próximo viernes, día 27 de Enero, a las 8 de la tarde, una conferencia a cargo de don Daniel Céspedes, presidente nacional de ANPE, que llevará como título «Situación actual del sistema educativo».

Esta conferencia tendrá lugar en la sala capitular del monasterio de San Juan.

Después de la conferencia se reunirán la habitual «Tertulia de la Sopa de Año» y que tendrá lugar en el hotel mesón del Cid. Las invitaciones para esta cena se podrán retirar en el mismo hotel.

M.C.D 2018

Ayudas agrarias de la CEE

Burgos (G.C.). — El secretario general de Estructuras Agrarias, Jesús Arango, junto a otros altos cargos del Ministerio de Agricultura, se reunieron con representantes de las organizaciones profesionales agrarias, para analizar el proceso de aplicación en España de las nuevas ayudas estructurales de la Comunidad Europea, informa el Gabinete de Prensa del Gobierno Civil.

España ha definido durante los últimos meses de 1988 toda la normativa nacional, en desarrollo de la reglamentación comunitaria, hasta contar ya en la actualidad con un conjunto de ayudas destinado a apoyar las inversiones que realicen los agricultores para la mejora de estructuras de sus explotaciones.

La puesta en marcha de este nuevo esquema de ayudas estructurales, financiadas por la Administración española y por la CEE, obliga a mantener una estrecha coordinación entre el Ministerio de Agricultura y las comunidades autónomas —como organismos responsables de tramitar y gestionar las demandas de los agricultores.

En tal sentido, la reunión celebrada tiene por objetivo continuar los contactos realizados ya sobre este mismo tema en los últimos meses del pasado año, reforzando el marco de cooperación entre el Ministerio de Agricultura y las organizaciones del sector.

Bajo esta filosofía, la Secretaría General de Estructuras Agrarias del Ministerio de Agricultura pretende realizar, durante el mes de febrero, cursos de formación, dirigidos a representantes y técnicos de las organizaciones profesionales agrarias, de forma que puedan actuar con toda la información necesaria a la hora de asesorar a los agricultores sobre los trámites administrativos y las condiciones de acceso a este tipo de ayudas estructurales.

El MOPU pone en marcha un plan de choque para abaratar el precio de las viviendas

Mery Varona

La Comisión Delegada del Gobierno para asuntos económicos aprobó el 22 de Diciembre pasado el plan del MOPU, una vez sea aprobado en Consejo de Ministros, pondrá en el mercado suelo suficiente para la edificación de 100.000 viviendas entre 1989 y 1993 con el fin de facilitar el abaratamiento del precio de las viviendas.

Según se viene admitiendo, el coste del suelo es el factor principal de la subida progresiva de los precios de los pisos, en cuyo valor llega a incidir hasta un 30%.

El organismo llamado a ejecutar el plan del MOPU será la Sociedad Estatal para la Promoción y Equipamiento de Suelo, SEPES, que financiará la urbanización del suelo a través de endeudamiento y de recursos propios. Dicho plan se pondrá en práctica en las zonas donde más carencia haya de suelo residencial y donde se precise la construcción de viviendas de protección oficial, VPO, que acapararán el grueso del programa en los años iniciales, aunque posteriormente, SEPES ofrecerá suelo tambien para la edificación de viviendas libres.

Una Comisión Interministerial con representación de los Departamentos económicos del Gobierno ha venido estudiando durante el año pasado la propuesta formulada por el MOPU tendente a convertir al Estado en agente activo en el mercado de promoción de suelo para construir. El ministro de Obras Públicas y Urbanismo, Javier Sáenz Cosculluela, presentó en Mayo a la Comisión Delegada del Gobierno para Asuntos Económicos un informe realizado por el SEPES, en el cual este organismo autónomo, dedicado principalmente a la explotación de polígonos industriales, propone ampliar sus actividades al suelo para vivienda. El presidente de SEPES, Gonzalo Navarro, miembro de la mencionada Comisión Interministerial, confirmaba a DB las cifras que está debatiendo la Comisión y que supondrían la urbanización de polígonos para construir anualmente unas 20.000 viviendas.

Los polígonos residenciales se ubicarán en las llamadas segundas coronas metropolitanas de las grandes ciudades, en las primeras coronas de las capitales de provincia, y en los cascos urbanos del resto de las poblaciones.

Tal como viene haciendo con sus polígonos de suelo industrial, SEPES fijará los precios de sus solares para viviendas en niveles suficientes para cubrir los costes de urbanización, aplicando las fórmulas de pagos aplazados y bajos intereses que ahora rigen para los solares industriales.

La actuación del SEPES incidirá no sólo en la urbanización de suelo sino tambien en la adquisición del mismo, mediante la expropiación por razón de interés público, suelo que pondrá a disposición para la posterior construcción de viviendas, actividad en la que no intervendrá.

La Comisión Interministerial trabaja ya sobre el plan de actuación sin que se haya dado a conocer el orden de prioridades, estimándose que se iniciará en aquellas ciudades donde la demanda de vivienda es más urgente. Aunque tampoco se conoce cómo será el reparto territorial de estos polígonos residenciales, habida cuenta que son las Comunidades Autónomas quienes tienen competencias en materia de viviendas y suelo urbanizable, se infiere que serán los gobiernos autónomos en cada caso quienes negocien con el MOPU la intervención del SEPES en aquellas ciudades de su ámbito donde la carestía de viviendas sea más evidente.

Programación económica para la realización del plan

De acuerdo con los datos facilitados a DB por el MOPU, la programación económica para la realización de este programa de preparación de suelo residencial parte de la hipótesis de iniciar cada año y durante cinco consecutivos 50 polígonos capaces de albergar cada uno 400 viviendas de protección oficial, complementadas con 3.576 metros cuadrados de edificación comercial y 1.788 metros cuadrados de construcción destinada al sector terciario. Como parece evidente, los polígonos podrán agregarse reduciéndose el número de ellos a la vez que se incrementa su capacidad.

La superficie para cada uno de ellos se estima en 10 Has. netas, equivalentes de 15,38 Has. brutas, con un aprovechamiento del suelo del 65%, tomando en consideración las pérdidas por viales, espacios libres, etc., resultando una densidad de 26 viviendas por hectárea.

El coste de cada polígono se estima en 10 millones de pesetas por hectárea bruta como precio del suelo y en 18 millones como coste de urbanización. En consecuencia el coste total de cada polígono, las 15,38 Has. brutas, significaría una inversión de 430,64 millones de pesetas.

El ciclo de ejecución de los polígonos se estima en tres años, con un desembolso para la realización de los mismos en las siguientes cuantías y proporciones para el conjunto de los 50 polígonos:

Año 1.°: 7.536,2 millones (35%)

Año 2.°: 5.383 millones (24%)

Año 3.°: 8.612,8 millones (40%)

Las recuperaciones por ventas de terrenos empezarán a producirse a partir del segundo año, durante cuatro años, con un incremento en los costos del 20%, resultando para el conjunto de los 50 polígonos, con el porcentaje de ventas que se indica, los ingresos siguientes:

Año 2.°: 7.751,6 millones (30%)

Año 3.°: 5.167,7 millones (20%)

Año 4.°: 5.167,7 millones (20%)

Año 5.°: 7.751,6 millones (30%)

La punta máxima de financiación anual ocurre en el tercer año, superando los 8.600 millones de pesetas, en tanto que el déficit acumulado máximo está en el cuarto año de realización del programa, con una cifra próxima a los 25.000 millones de pesetas. En el quinto año el resultado anual comienza a ser positivo, desapareciendo el déficit en el año séptimo.

FLUJOS DE TESORERIA PARA GRUPOS DE 50 POLIGONOS/AÑO (DURANTE CINCO AÑOS)

AÑOS		1º	2º	3º	4º	5º	6º	7º	8º	9º
GRUPO 1º	GASTOS	7.536'2	5.383'0	8.612'8	-	-	-	-	-	-
GRUPO 2º	GASTOS	-	7.536'2	5.383'0	8.612'8	-	-	-	-	-
GRUPO 3º	GASTOS	-	-	7.536'2	5.383'0	8.612'8	-	-	-	-
GRUPO 4º	GASTOS	-	-	-	7.536'2	5.383'0	8.612'8	-	-	-
GRUPO 5º	GASTOS	-	-	-	-	7.536'2	5.383'0	8.612'8	-	-
TOTALES		7.536'2	12.919'2	21.532'0	21.532'0	21.532'0	13.995'8	8.612'8	-	-
GRUPO 1º	INGRESOS	-	7.751'6	5.167'7	5.167'7	7.751'6	-	-	-	
GRUPO 2º	INGRESOS	-	-	7.751'6	5.167'7	5.167'7	7.751'6	-	-	-
GRUPO 3º	INGRESOS	-	-	-	7.751'6	5.167'7	5.167'7	7.751'6	-	-
GRUPO 4º	INGRESOS	-	-	-	-	7.751'6	5.167'7	5.167'7	7.751'6	-
GRUPO 5º	INGRESOS	-	-	-	-	-	7.751'6	5.167'7	5.167'7	7.751'6
TOTALES		-	7.751'6	12.919'3	18.087'0	25.838'6	25.838'6	18.087'0	12.919'3	7.751'6
INGRESOS-GASTOS		-7.536'2	-5.160'6	-8.612'7	-3.445'0	4.306'6	11.842'8	9.474'2	12.919'3	7.751'6

La publicidad de **Diario de Burgos** deja huella en cualquier sitio de Burgos y su provincia.

Anúnciate en tu Diario

Adelgazo 20 cm. de cintura y 16 kilos de peso en poco tiempo.

Esta señora adelgazará 30 kilos

En nuestro Centro, usted adelgazará.
— Sin hambre.
— Sin medicamentos.
Para cualquier edad y sexo.
Tratamiento individualizado.

BAJO RIGUROSO CONTROL MEDICO

RESOLVEMOS SU PROBLEMA DE CELULITIS

Como prueba, reserve hora para una consulta gratuita y sin compromiso

Centro Adelgazamiento Burgalés

Santander, 11 · 3° · tlf. 26 26 42

LA FORMA NATURAL DE ADELGAZAR

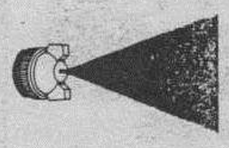

Barnizados UBIERNA

Lacado y restauración de muebles, puertas, etc.

ULTIMAS NOVEDADES TECNICAS

— DECAPE
— NACARADO BRILLANTE, EN TODOS LOS COLORES

Teléfono 26 47 51
Pol. Industrial de Villalbilla
Villalbilla de Burgos (Burgos)

M.C.D 2018

Los almacenes de residuos radiactivos deberán indemnizar a los Ayuntamientos afectados

Valle de Tobalina (Alfonso Llanos).—Los municipios encuadrados en las proximidades de un depósito de residuos radiactivos deberán de percibir unas compensaciones económicas importantes, siendo mayores para aquel Ayuntamiento donde radique dicho almacenamiento y sucesivamente inferiores cuanto más se vayan alejando éstos del emplazamiento radiactivo.

Hasta un montante de 350 millones de pesetas podría ascender esta percepción anualmente, siempre que se conjuguen una serie de circunstancias que lo justificarían y a la vista de una Orden de 30 de diciembre de 1988 publicada en el Boletín Oficial del Estado, por la que desarrolla una disposición en la cual se contemplan unos supuestos que determinan a su vez una serie de artículos, capaces de recoger las distintas facetas en las que los Ayuntamientos deberán de recibir tales cantidades de dinero.

Los fondos capaces de hacer frente a estos cuantiosos pagos provendrán de la Empresa Nacional de Residuos Radiactivos, Sociedad Anónima (ENRESA), encargada de la gestión de estos residuos y la Dirección General de Energía fijará anualmente las asignaciones que deberá percibir cada municipio.

Dentro de las instalaciones de almacenamiento de residuos radiactivos, consideradas al efecto se establecen las siguientes categorías:

1.—Almacenes temporales centralizados de combustible irradiado.

2.—Almacenes centralizados de residuos de media y baja actividad.

3.—Almacenes centralizados de pararrayos radiactivos.

Por lo tanto, a la vista de estas distintas categorías y según tales supuestos dichas disposiciones asignan semejantes calificaciones: Categoría 1.—Término fijo, 350 millones de pesetas. (¿Significa este supuesto que nos ocupa, la situación dada en la Central Nuclear de Santa María de Garoña, en la cual se llevan almacenando desde hace varios años grandes cantidades de combustible irradiado? Que cada cual saque su conclusión). Además de esta importante suma de millones, existe otra aportación variable de 3 millones de pesetas por tonelada métrica de metal pesado que se introduzca anualmente en la instalación.

Categoría 2.—Término fijo: 90 millones de pesetas. Término variable, 95.000 pesetas por metro cúbico de residuos radiactivo que se introduzcan anualmente en la instalación. (Esta categoría 2, ya hemos apuntado que se refiere a almacenes centralizados de residuos de media y baja actividad). Como consecuencia, ¿qué paralelismo arroja este supuesto con el cementerio existente en Garoña donde se cuentan por miles los bidones de residuos allí almacenados constantemente y que cada año aumentan su número de forma considerable? A tal efecto parece clara la respuesta.

No obstante y a la vista de esta recién publicada Orden y que entró en vigor a primeros de enero, parece desprenderse que solamente afectará su aplicación a los nuevos depósitos radiactivos a construir; resultando a todas luces una auténtica injusticia y una absoluta desigualdad de contemplar situaciones similares. Porque, ¿acaso no se almacenan importantes cantidades de elementos irradiados en Santa María de Garoña? y de igual manera, ¿no es menos cierto que existe un almacén o cementerio donde se da cobijo a varios miles de bidones con residuos de media y baja actividad? Apuntando al respecto, el hecho de que recientemente la dirección de NUCLENOR se vio en la necesidad de emplear unos medios sumamente sofisticados que hicieron posible el compactamiento de un buen número de los referidos bidones para de esa manera y al disminuir su tamaño, les permitiese recuperar espacio en la instalación, para posibilitar la continuidad de ubicar nuevos recipientes que sucesivamente se vienen generando y ante el hecho de que este depósito se le avecinaba su saturación al respecto.

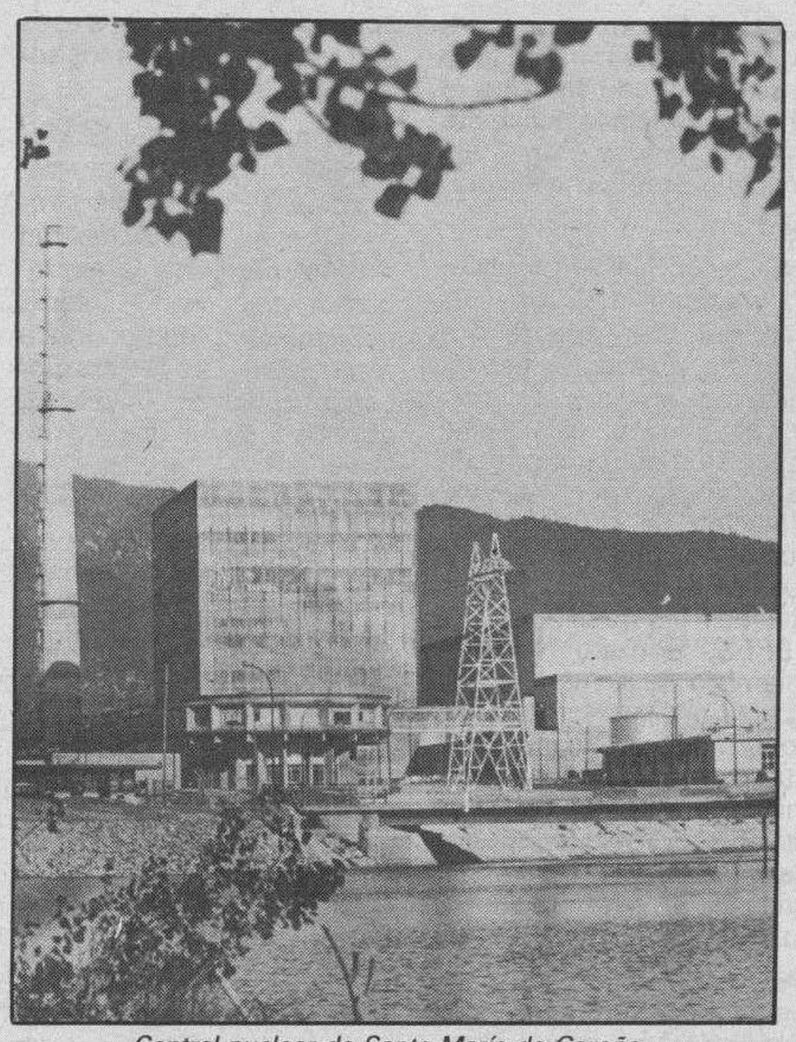

Central nuclear de Santa María de Garoña.

Si bien y como ya hemos dicho esta Orden acaba de entrar en vigor: ENRESA tiene ya firmados acuerdos con municipios cordobeses próximos a El Cabril, lugar donde yace un almacén de residuos radiactivos de media y baja actividad, según información dada por la referida empresa y que hemos recopilado del Diario de Levante donde recientemente insertaba un artículo a tal efecto. Asimismo se relataba, que ENRESA tiene actualmente unos fondos de 70.000 millones de pesetas e ingresa anualmente alrededor de 20.000 millones procedentes de la gestión de los residuos radiactivos que generan las empresas productoras de energía eléctrica y según las mismas fuentes de la empresa.

De manera que a la vista de todo lo dicho en cuestión, a uno se le plantean inevitablemente una serie de interrogantes...

¿A qué se debe esas importantes sumas de dinero dispuestas a hacer factible la ubicación de un depósito de residuos radiactivos?... ¿Qué secretos rodea todo este asunto?... ¿Está lo suficientemente informada la población de lo que comportan estos asentamientos?... ¿O es que todos esos millones se entregan por simple capricho de unos pocos?... Y ya para finalizar. Si en otras latitudes de nuestra geografía están contemplados ya una serie de compensaciones por soportar la presencia de tales depósitos, ¿por qué en Tobalina y municipios limítrofes no se aplica semejante asignación?

Concluimos ya, transcribiendo literalmente uno de los párrafos que la propia Orden acompaña en su introducción:

«Está claro que estas actividades se han de llevar a cabo afectando a bienes, derechos y servicios, tanto de particulares como de entidades públicas y siempre en el ámbito de las correspondientes corporaciones locales, produciéndose consecuencias, tales como que éstas quedan condicionadas o comprometidas por los expresados emplazamientos, acondicionamiento de los mismos y por la gestión de todo ello». (¡---!)...

Reparto de premios de la Campaña Artística de Navidad

Briviesca (José A. Larreategui). — El sábado, día 14 del corriente mes, en un solemne acto celebrado en el salón de actos de la Caja del Círculo Católico de nuestra ciudad, tuvo lugar el reparto de premios del concurso Campaña Artística de Navidad, organizado por esta entidad de ahorro en Briviesca. En las diversas especialidades han participado en esta ocasión unos 100 niños y niñas, a los que se han adherido varias personas adultas, con trabajos en todas las categorías, de bastante altura artítitica e imaginativa.

Un bonito cartel anunciaba la XXX Campaña Artística de Navidad, que organizaba la obra social y cultural de la Caja del Círculo Católico, en colaboración con la Asociación Belenista de Burgos. En él, se exponían las bases, las modalidades y los abundantes premios, según edades y categorías. A continuación damos a conocer los diversos agraciados, que fueron premiados con cantidades en metálico, relojes, balones de fútbol, muñecas, estuches de pintura y compases.

Hasta ocho años de edad. — En portales de Belén: 1.ª Mónica Gayangos; 2.ª Angelina Martínez; 3.ª M.ª Isabel Pachón. En tarjetas de felicitación: 1.° David Alberdi; 2.° Noelia Alonso; 3.° Rubén Rodríguez; 4.° Oliver Díez y 5.° Aránzazu Fernández. En carteles de Navidad: 1.° Angel M.ª Movilla; 2.° Amaya González; 3.° María Santamaría; 4.° Eugenio Fernández y 5.° M.ª Dolores y Mercedes.

De nueve a once años. — Portales de Belén: 1.° M.ª Carmen Iglesias, Ana M.ª Peña, Luis Alonso y David Losúa; 2.° Juan Antonio Hernández y Cristina Villanueva; 3.° M.ª Teresa Quecedo, Silvia Alvarez y M.ª Antonia López; 6.° Silvia Herranz e Isaac González. En tarjetas de felicitación: 1.° Héctor Munguía; 2.° Cristina Villanueva; 3.° Soraya Izquierdo; 4.° José A. Prieto y 5.° Silvia Alvarez. En carteles de Navidad: 1.° Ainoa Díez; 2.° María Guimeray; 3.° Gregorio Pérez; 4.° Almudena González; 5.° Elena Mahamud y 6.° Menchu Moreno.

De doce a catorce años. Tarjetas de felicitación: 1.° Marcos Peña; 2.° Rosana Pérez; 3.° M.ª Teresa López y 4.° Pilar Cuesta.

De quince a dieciocho años. — Tarjetas de felicitación: 1.° Raquel Sanjuán y 2.° Inmaculada del Campo.

Adultos. — Carteles de Navidad: 1.° María Concepción Jiménez. Todos quedaron contentos y con el deseo de repetir el triunfo.

Casas de los camineros

Hace días salió en el Diario la noticia de que iban a subastarse las casas de camineros, que se encuentran a la salida de Briviesca. Una buena noticia, pues será la manera, de que su deterioro no vaya a más. Sería una pena, que por estar deshabitada, se fueran desmoronando o siendo pasto de desaprensivos, como sucede con frecuencia con estos edificios abandonados o dejados de la mano de Dios. En este sentido indicaremos, que viniendo de Burgos, por la carretera nacional, una vez pasado el puente, se encuentra uno con un edificio antiguo y en ruinas. Esto afea grandemente la entrada de nuestra ciudad y no vendría mal, que se tomaran las soluciones pertinentes.

Iluminación de las entradas

Tanto las entradas a Briviesca, ya sea por donde está situado el cuartel, como la que tiene entrada por el Vallés o llegando de Burgos, por la estación, deja bastante que desear la iluminación. Todo ello contrasta con la abundante iluminación del Parque de Florida. No estaría de más, agilizar ese proyecto, ya antiguo, de iluminar estos accesos a Briviesca, así como señalizar y poner semáforos en la zona de los centros escolares.

Los centros escolares

De poco sirve invertir dinero en mejoras de los centros escolares e instalaciones adyacentes, si después no nos preocupamos de conservar y respetar las cosas. Viene esto al caso, del poco cuidado y respeto, que tienen algunos muchachos a las porterías de fútbol-sala y las cestas de baloncesto. De la impresión, de que más que alumnos que están educándose, son vándalos que arrasan todo. Un poco de moderación y respeto, no nos vendría mal a todos.

¿Son emprendedores los briviescanos?

Hay personas que afirman, que al briviescano le cuesta lanzarse a la aventura, que no es emprendedor, que vive cómodo en lo que tiene, pero sin comprometerse. Otros afirman, que bastantes de los que hoy tienen negocios y han triunfado en Briviesca, son gente venida de los pueblos. Que en Briviesca se han movido poco, pues tenían unos compradores asegurados, como eran todos los que acuden de los pueblos a comprar en Briviesca. Sea lo que sea, sí hay una realidad y es que tanto en Briviesca como en La Bureba, no nos distinguimos por la aventura, por lanzarnos, por exponernos. Somos demasiado cómodos y poco emprendedores. Quizá otros, y lo vemos en otras zonas, con unos productos de tanta fama en Briviesca —morcillas, almendras, quesos, harinas, etc.—, ya se habrían lanzado a mercalizar y exportar esos productos que tenían y aún tienen una fama y un nombre, que otras zonas hubieran querido para sí.

En otro tiempo hubo ferias de ganado, de aperos de labranza, de ajos, etc., desaparecieron y nada vino a sustituir aquello que era importante para Briviesca y La Bureba. No hubiera venido mal alguna feria de maquinaria o algún proveedor fuerte en este campo. Ahora todo es tarde, y así estamos. ¿Se podrá remediar algo?

Cruz Roja Española

Asamblea Provincial de Burgos
Centro de Estudios y Formación

Escuela de Socorrismo

CURSO

PAPEL DE LA ENFERMERIA EN LOS PROGRAMAS DE SALUD EN ATENCION PRIMARIA

Queda abierto el plazo de matrículas hasta el día 30, de 17 a 20 horas

INFORMACION Y MATRICULAS:

Asamblea Provincial Cruz Roja

C/. Cruz Roja, s/n.
Tlf.: 21 23 11 Ext. 20

BAR RESTAURANTE MESON ALTAMIRA

Sito en la calle Ramón y Cajal, 6, bajo, de Miranda de Ebro, que hasta la fecha estaba regentado por Oliva Terradillos Sánchez, pasar a serlo por Gregorio Marín Rodríguez. Lo que se hace público para general conocimiento.

La publicidad de **Diario de Burgos** deja huella en cualquier sitio de Burgos y su provincia.

Anúnciate en tu Diario

M.C.D 2018

JORNADA DE PUERTAS ABIERTAS

FELICES NOVEDADES '89

Les presentamos las últimas novedades de la marca.
Modelos pensados para usted.
Con el mismo espíritu de siempre.
Con la misma filosofía Opel.

Aquí están los protagonistas de la marca:

- CORSA "EXCLUSIVE"
- KADETT "TIFFANY"
- KADETT GSi "CABRIO"
- OMEGA "DIAMOND"

Visite cualquiera de nuestros Concesionarios Oficiales el próximo sábado 28 de Enero y descubra las realidades de Opel.

PASADO MAÑANA
SABADO 28 DE ENERO

CORSA "EXCLUSIVE"

OMEGA "DIAMOND"

McCANN

OPEL

RESPALDADO POR GENERAL MOTORS.

M.C.D 2018

El problema del Casco Viejo de Miranda, tema a tratar hoy en el Ayuntamiento

Miranda de Ebro (Salvador Moneo). — Esta tarde, a partir de las 7,00, está previsto que se reúnan con el alcalde algunos miembros de la Asociación de Vecinos del Casco Viejo para tratar de dar soluciones a los problemas que en la actualidad aquejan a este tradicional barrio mirandés. A esta entrevista se llevarán los acuerdos tomados recientemente por los vecinos del barrio en una asamblea de la Asociación.

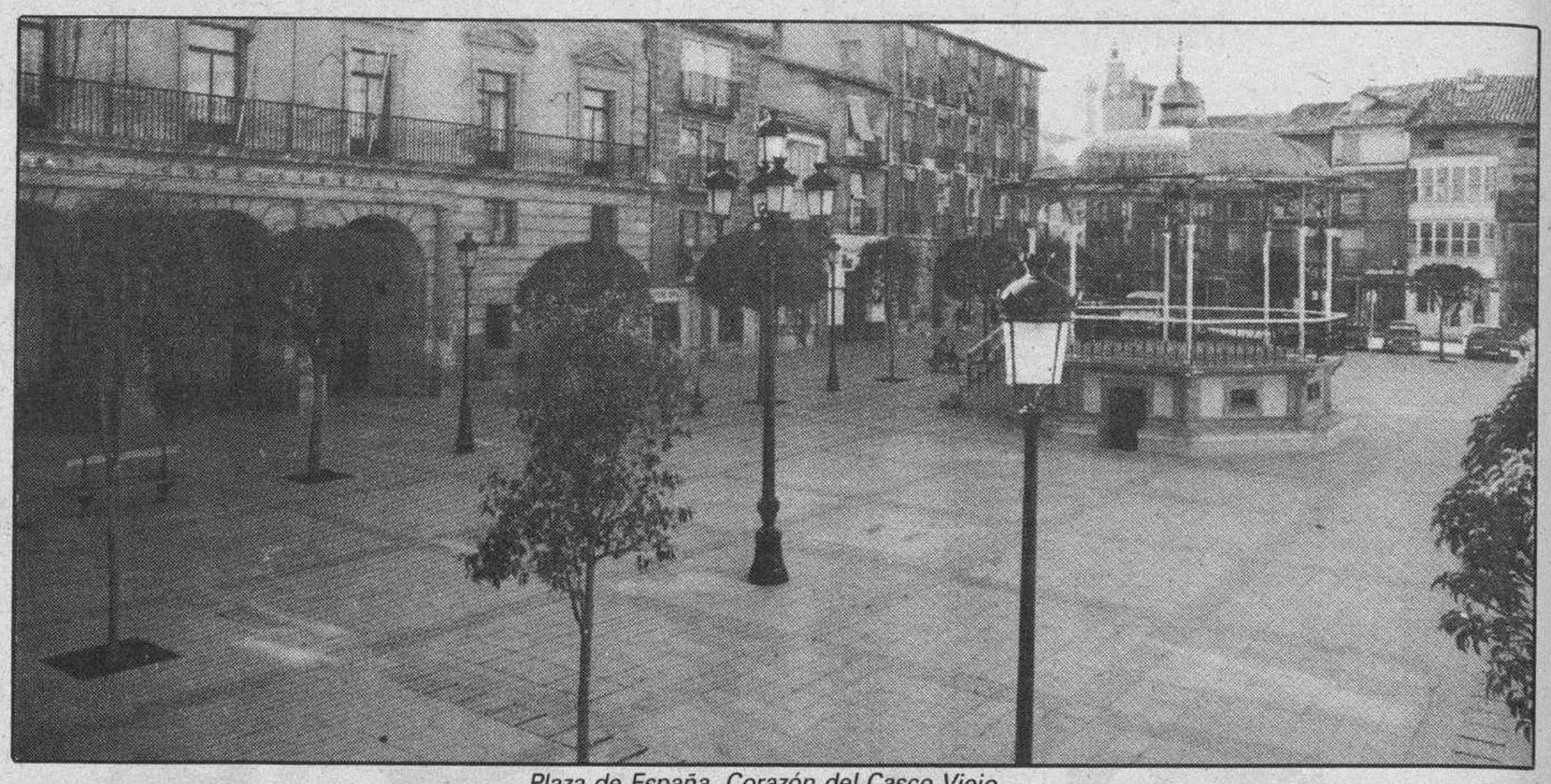

Plaza de España. Corazón del Casco Viejo.

Las cuestiones abordadas que está sufriendo el Casco Viejo, acompañado del cierre de comercios, la no construcción de viviendas, la peatonalización de sus calles, la problemática del aparcamiento de vehículos...

Los vecinos del barrio de Aquende harán varias propuestas al alcalde de nuestra ciudad, Julián Simón Romanillos, relativas a dar solución a los temas acabados de citar. Por lo que respecta al problema del aparcamiento de vehículos, se propone que el barrio no sea peatonal durante la semana laboral (como estaba antes) y sí lo sea durante el fin de semana para evitar los problemas de circulación en esta zona atestada de jóvenes que acuden a los numerosos bares instalados (asunto que por otra parte también preocupa al colectivo de vecinos). Asimismo, quieren que el estacionamiento para el reparto se amplíe de 8,00 a 12,00 horas y que se determinen varias zonas de aparcamiento, ya que en los momentos actuales tan sólo se cuenta con la de La Arboleda, insuficiente a todas luces y además alejada del corazón del barrio. Por ello los vecinos desean que se señalicen como zonas de aparcamiento la plaza de Santa María (actualmente en obras), la plaza del Mercado, la plaza de España y se acepte la moción del grupo de concejales del CDS sobre la creación de una zona de estacionamiento en el Centro municipal de Cultura.

También suponemos que darán traslado al alcalde de las preocupaciones del vecindario ante el traslado de la única farmacia que existía en el barrio, por lo que ahora la farmacia más próxima se sitúa en la calle Real Allende, una vez cruzado el puente de Carlos III. Además de este fundamental establecimiento comercial, otros comercios están cerrando ante las escasas ventas, ocasionando, por un lado por el abandono de la población residente (por la no construcción de viviendas y a consecuencia de la falta de servicios básicos como la farmacia y otro tipo de comercios) y por la no permanencia de la población flotante que ya no se queda en el barrio ni unos minutos por el problema de aparcar su vehículo. En fin, un círculo vicioso, al que hay que dar rápidas soluciones, pues mucho nos tememos que el barrio de Aquende o Casco Viejo se nos muere si no lo hacemos.

Convocatoria de USO

Federación del Metal de la Unión Sindical Obrera (USO): Para el estudio de la plataforma reivindicativa para el convenio provincial del metal para el presente año, preparada por la USO, se celebrará una reunión mañana, viernes, día 27, a las 7,00 de la tarde, en la sede sindical de la Unión Sindical Obrera. A esta reunión se cita a los afiliados al sindicato, así como simpatizantes, participándoles que a la misma acudirán representantes provinciales y locales de la Federación del Metal.

G.P. Agrupación Mirandesa de Fútbol-Sala

XII Liga Veteranos. — Grupo «A»: Tras la disputa de la X Jornada, la clasificación la encabeza J.O. Barbis-B, con 17 puntos, seguido de Casa Rafael, con 14 puntos y con 11 puntos se encuentran S. La Estrella y E. La Fuente. En el Grupo «B», también después de la X Jornada, lideran la clasificación Cristo Rey, con 16 puntos, los mismos que D. Olimpia-A, seguidos con 10 puntos de C. Asturiano y Talgo.

I Liga Absoluta. — Grupo «A»: Tras la XIII Jornada, Cab. Canarias se sitúa el 1.°, con 17 puntos y con 16 puntos están J.O. Barbis-C y Seguros Martínez. En el Grupo «B», después de la Jornada XIII, Chiruca-B está con 24 puntos en primer lugar y con 17 están Egin y Seg. Revuelta.

Atletas mirandeses en el campeonato de campo a través

De muy buena se puede calificar la actuación del Club Atletismo Mirandés-Coral en el campeonato provincial de campo a través, celebrado el pasado domingo, día 22, en Burgos. A las 12,15 de la mañana, comenzaron las pruebas en el circuito de Fuentes Blancas, que se encontraba en muy buenas condiciones, acompañando un tiempo húmedo. Las clasificaciones de los atletas del Club Mirandés Coral quedaron como siguen:

Junior (femenino) 4.000 metros: 10.ª Nuria Sabando Montoya; 12.° Begoña Oñez Silva.

Junior (masculino) 7.200 metros: 6.° Angel Cuartango Durán; 12.° José Félix García García.

Promesas (masculino) 12.000 metros: 3.° Abel Gil Oyaregui; 4.° Luis Miguel Tamayo García.

Senior (masculino) 12.000 metros: 13.° Raúl Quero Pardo.

Juegos Escolares. Campo a través

El próximo domingo, día 29, se desplazarán los atletas del Club Mirandés Coral, así como los diferentes colegios de la ciudad a Burgos, para participar en las categorías alevín, infantil y cadetes (masculino y femenino), en el campeonato provincial a celebrar en el circuito de Fuentes Blancas, a partir de las 11,00 de la mañana.

XIV Torneo de fútbol «Los Diablos»

Patrocinado por la Concejalía de Juventud y Deportes del Excmo. Ayuntamiento de Miranda, el XIV Torneo de fútbol «Los Diablos», arroja los siguientes resultados. Tras la XI Jornada en la División «A», mandan la clasificación con 21 puntos, Los Barbis-M. Castilla, seguidos con 17 puntos, por Los Dandys y Los Caprichosos se sitúan en tercer lugar, con 16 puntos. En la División «B», una vez jugados los partidos correspondientes a la X Jornada, lideran la clasificación Ebro-Oasis, con 14 puntos y le siguen de cerca los equipos El Despiste y El Humo, con 13 puntos.

Los máximos goleadores son hasta ahora, Juan Esteban Dulanto, de Los Dandys, en la División «A», con 25 goles, y en la «B», Rubén Polo de A-Los Abstemios, con 11 goles. Los encuentros de la próxima jornada se disputarán el día 29, domingo.

RNE - Radio 5

00,30: Jazztamos aquí. 1,00: Adivina quién mueve esta noche. 3,00: El explicador. 5,00: El gallo nacional de España. 7,30: El primer deportivo. 8,00: España a las 8. 8,30: Informativo territorial. 8,45: Informativo local. 8,58: Información meteorológica. 9,00: De Aquende a Allende (Magazine Local). Con nombre propio. Las estrellas de la Radio. Momento musical. Refrán refranero. Agenda. Retorno al pasado. Línea directa. 13,00: El rincón de la gloria. 13,30: Informativo territorial. 13,45: Informativo local. 13,58: Información meteorológica. 14,00: Informativo 2 de RNE. 14,20: Segundo deportivo regional. 14,30: Radiodeporte (Local). 15,00: Tardes de sol. 16,30: La Radio sigue (Regional). 17,00: La leonera. 19,00: Apueste por una. 19,30: Informativo territorial. 19,50: Informativo local. 19,58: Información meteorológica. 20,00: Diario de la tarde. 20,30: Tercer deportivo. 21,00: La caverna. 22,00: A buenas horas. 23,00: La hora deportiva. 24,00: Relatos extraordinarios. A todas las horas en punto Boletín de Noticias de RNE.

Cadena SER

6,00-7,00 Onda pesquera (programación). 7,00-8,45: Matinal SER (Informativo con tres desconexiones.— 7,20: Informativo local. 7,50: Informativo regional. 8,20: Informativo local). 8,45-9,00: Buenos días, Miranda (música). 9-9,10: Resumen matinal SER (informativo). 9,10-12,00: Hoy por hoy (magazine de Iñaki Gabilondo). 12,00-12,10: Informativo nacional y regional (informativo). 12,10-13,00: Miranda al mediodía (magazine local). 13,00-13,30: Lo mejor de la mañana (programación de Andrés Caparrós). 13,30-14,00: Miranda en lo mejor de la mañana (magazine local). 14,00-14,30: Informativo local (informativo). 14,30-15,00: Informativo nacional (informativo). 15,00-15,10: Informativo regional (informativo). 15,10-17,00: Sobremesa de Miranda (música). 17,00-19,00: A la tarde SER (magazine de Ramón Sánchez Ocaña). 19,00-19,10: Informativo regional (informativo). 19,10-20,00: A vueltas con la música (música). 20,00-20,30: Informativo nacional (informativo). 20,30-21,00: Club Deportivo (informativo deportivo nacional). 21,00-21,30: Informativo regional (informativo). 21,30-22,00: Angel Alvarez (música). 22,00-23,00: Las coplas de mi SER (música). 23,00-00,00: Hora 25 (informativo). 00,00-00,30: Hora 25, punto y aparte (entrevista). 00,30-2,30: La ventana indiscreta (programa de Julio César Iglesias). 2,30-6,00: De la noche a la mañana (programa de la noche). F.M.: 90.5. (Stereo). — 00,00: Ventana al deporte. 01,00: La ventana indiscreta. 03,00: De la noche a la mañana. 06,00: Matinal SER. 08,45: Matinal SER Miranda. 09,00: Hoy por hoy (I. Gabilondo). 12,00: Informativo. 12,05: Miranda al mediodía. 13,00: Mediodía SER (A. Caparrós). 13,30: Mediodía SER Miranda (Lo mejor de la mañana). 14,00: Hora 14. Avance. 14,05: Hora 14. Actualidad mirandesa. 14,05: Hora 14. Deportes Miranda. 14,30: Hora 14. Nacional e internacional. 15,00: Hora 14. Castilla-León. 15,05-22,00: Los 40 principales. 22,00. Informativo. Sorteo Lotería Primitiva 22,05: Las coplas de mi SER (Carlos Herrera). 23,00: Hora 25. Manuel Campo Vidal. Informativos.

Diálogos callejeros

Emege

—Y seguimos con las heladas, don Juanito...

—Así está el campo de seco... y el pastor del Gorbea que no dice nada.

—Sí hombre... ha dicho que no va a nevar hasta que se pongan de acuerdo el Gobierno y los sindicatos.

—Pues tenemos «pa» rato, tío, porque hasta ahora lo único que han acordado es no ponerse de acuerdo.

—En cambio los de la Ceoe lo tienen ya decidido... más del cinco por cien, ni hablar del peluquín.

—Total que si seguimos con este panorama, nos las van a dar todas en el papo.

—Siguiendo tradicional costumbre, macho.

—Y hablando de todo un poco, ¿qué pasará hoy en el Ayuntamiento?

—¿Tiene que pasar algo?

—¿No se ha «enterado»? Hoy a las seis de la trde, está convocado todo el barrio de Aquende en la Casa Consistorial?

—No sabía nada y ¿a santo de qué?

—Para tratar de los problemas del Casco Viejo.

—¡Toma castaña! Entonces ya se pueden llevar el bocadillo... habrán hecho fotocopias porque si no de memoria, para acordarse de todo...

—De lo que más se hablará, digo yo, será del problema de los aparcamientos, que está el comercio que fuma en pipa...

—¿Qué solución darán nuestros ediles?

—Supongo que alguna porque, claro es, muy bonito hacerlo todo peatonal pero convertir el barrio en un guetto, dicen que es pasarse...

—Pasarse de largo, compadre, porque no hay quien pare.

—Yo creo que eso de la peatonalidad, tenía que ser solamente a determinadas horas, en las que no se perjudique a los tenderos.

—¡Natural! Por cierto que hay otro asunto relacionado con las zonas peatonales, que tienen pelendegues.

—Usté dirá.

—Me refiero al uso y abuso de los peques y no tan peques, que invaden todo con sus patines, bicicletas, balonces...

—Ni que lo diga... hay veces que cruzar por la Plaza de España o la calle de San Juan, pongo por caso, es jugarte el físico...

—Pues eso también tiene que ser regulado, porque si no, un día cualquiera puede ocurrir algo que lamentar.

—Estoy con usté...

—Ya lo sé...

M.C.D 2018

HAGASE DE ORION

15.900 PTAS. AL MES

DURANTE EL PRIMER AÑO

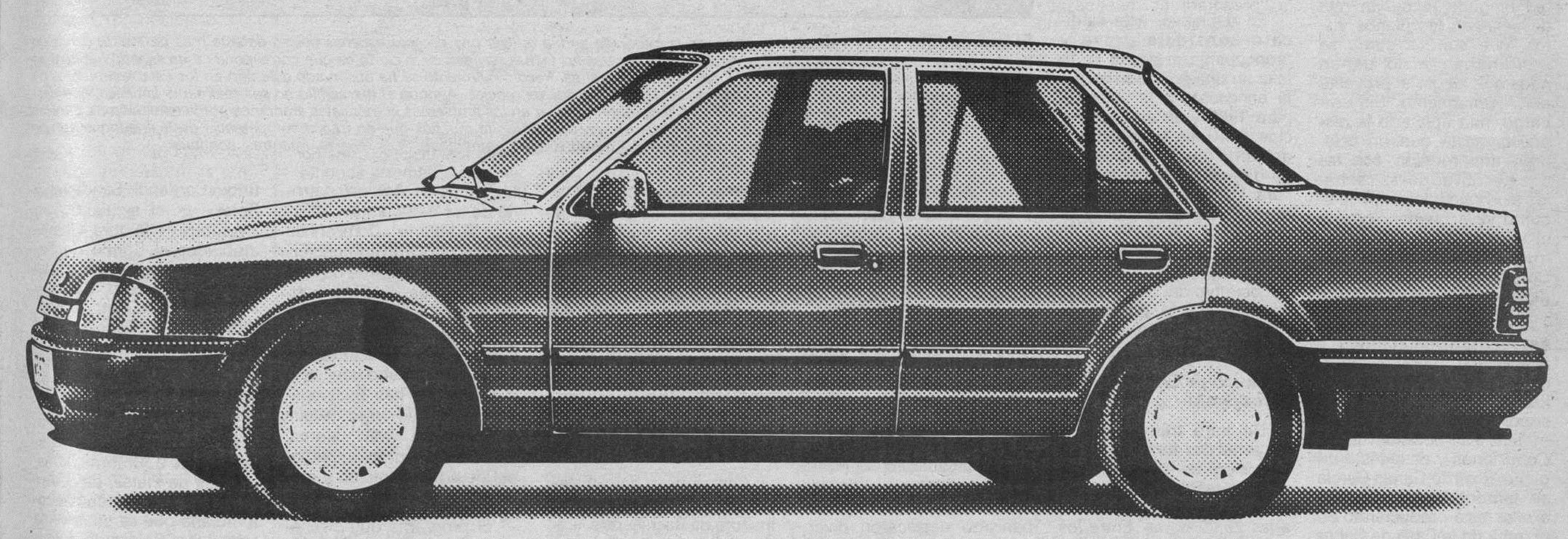

ORION MILLIONAIRE

El equipamiento Millionaire invita a hacerse de Orion. Fíjese bien:

- Motor 1.600 cm³.
- 90 C.V.
- Cerradura centralizada en puertas y maletero.
- Neumáticos anchos 175/70 × 13
- Cristales tintados.
- **y radiocassette estéreo.**

1.556.000 Ptas.
(IVA y transporte incluidos)

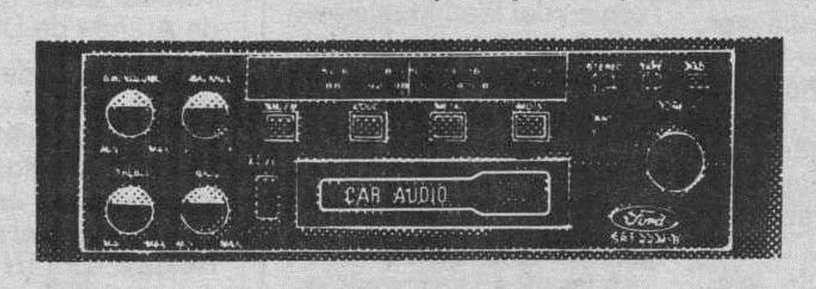

YA NOS LO PAGARA

Esta financiación tan atractiva se extiende a toda la gama Orion. Desde el CL hasta el Ghia inyección. Estas serían las cuotas correspondientes a un **Orion CL 1.4** (P.V.P. 1.460.000 Ptas.), dando un 30% de entrada (439.679 Ptas.), y financiándolo a 48 meses.

1.er Año	2º Año	3.er Año	4º Año
15.900 Ptas. al mes	30.349 Ptas. al mes	30.349 Ptas. al mes	30.349 Ptas. al mes

T.A.E. 15,67%

En resumen, serían 11 cuotas de 15.900 Ptas. al mes durante el primer año, más otras 33 cuotas de 30.349 Ptas. al mes los tres años siguientes. Cada mes de Julio la cuota es de 47.700 Ptas.

Así, el precio final del Orion CL 1.4 financiado a cuatro años es de 1.824.096 Ptas.

Si desea otro plan de financiación para su Orion, venga a vernos. Tenemos planes alternativos superatractivos. Desde un 10% de entrada. Hágase de Orion.

A.B.E. F23/88

Oferta válida para unidades en stock y matriculadas durante este mes.

Red de Concesionarios

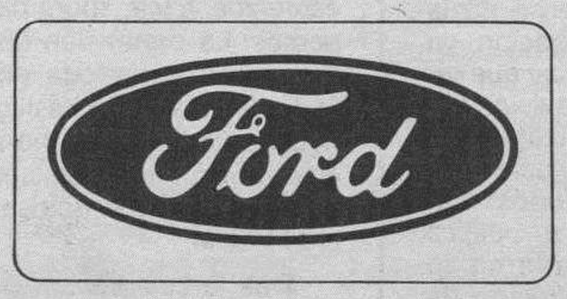

BURGOS
AUTOCID, S.A.
Ctra. Madrid-Irún, Km. 234,400

ARANDA DE DUERO
TALLERES MATEOS, S.A.
Polígono Industrial
Avda. de Luis Mateos - Parcela 16

MIRANDA DE EBRO
TALLERES AUTO-MIRANDA, S.A.
Ctra. Madrid-Irún, Km. 317

M.C.D 2018

Nuevo retraso en la respuesta definitiva de los sindicatos sobre el edificio de la AISS

Aranda de Duero (Aurora Lázaro).-- Nuevamente la respuesta que se consideraba definitiva por parte de los sindicatos para llegar o no a un acuerdo sobre la cesión del edificio de la AISS a cambio de unos departamentos en la futura Casa de Cultura que se va a construir en el mismo solar, ha sufrido un retraso, al acordar las centrales sindicales CC.OO. y UGT en la última reunión con el Ayuntamiento dar la solución definitiva el jueves.

La razón esgrimida esta vez por los grupos sindicales para justificar el nuevo retraso de su respuesta sobre si están de acuerdo con las condiciones de cesión del edificio de la AISS o Casa de Sindicatos, es que en la última reunión, celebrada el martes por la tarde, como se había anunciado, únicamente acudieron para ver cómo van a quedar sus locales en los planos que existen sobre la Casa de Cultura. A la reunión asistieron representantes de Comisiones Obreras y de UGT, el alcalde de Aranda, Ricardo García, y la arquitecta municipal.

Tras el encuentro, que no duró una hora, los representantes de las centrales sindicales declararon que no había ninguna incógnita que despejar en los planos vistos, que son tal como se imaginaban y no tienen nada que alegar al proyecto del Ayuntamiento. Sin embargo, han aplazado la respuesta hasta que no celebren una reunión con las dos ejecutivas de las centrales sindicales, les expliquen cómo va a quedar ubicado el edificio dentro de la estructura de la futura Casa de Cultura, y las ejecutivas se declaren de acuerdo o no.

El alcalde corroboraba estas manifestaciones y añadía que, una vez conozca la respuesta, y tras evaluar los costos que pueda suponer ese acuerdo, se someterá a la decisión de las Comisiones y después a un pleno. Ricardo García García se lamentaba del retraso que se está produciendo en el tema de la Casa de Cultura, donde, además del proyecto de derribar el edificio de la AISS e incluirlo en los planos de la Casa, existe el problema de realización anterior de los aparcamientos que los colectivos de comerciantes y vecinos de la zona solicitaban por la peatonalización de las calles adyacentes y la supresión del aparcamiento actual que existe en el solar destinado a la construcción del edificio cultural. El acuerdo entre sindicatos y Ayuntamiento, si llega a producirse, deberá pasar aún por la aprobación del Ministerio de Trabajo, propietario real del edificio de la AISS.

Información sindical

La Unión Comarcal de UGT ha enviado una nota de prensa en la cual realizan ciertas consideraciones ante el 5,8% que este año ha alcanzado la inflación. La UGT comarcal resalta el fracaso político del Gobierno en la lucha contra la inflación, ya que el 5,8% final hay que referenciarlo a la previsión inicial del 3% con arreglo a la cual se fijó la evolución del resto de magnitudes macroeconómicas y su política de rentas, y confirma lo acertado de la posición de UGT en su día cuando planteó que el objetivo de precios del 3% era irrealizable. Asimismo, este sindicato pone de manifiesto el perjuicio que se causa a millones de personas.

UGT señala también en su nota de prensa la total falta de control sobre los precios alimenticios, que aumentaron en diciembre un 1,6% y cuya desviación afecta al consumo de los sectores con menor poder de compra. Igualmente denuncia la irresponsabilidad política que supone, en su opinión, plantear de nuevo para 1989, partiendo de la experiencia de 1988, un objetivo del 3% , ya que si ha sido imposible conseguir el 3% en 1988 partiendo de un 4,6% en 1987 con una tendencia a la baja, más imposible será alcanzar el 3% en 1989 partiendo de un 5,8 por ciento y una tendencia al alza.

En definitiva, este sindicato considera grave y preocupante el hecho de la falta de una previsión realista en cuanto a la inflación para 1988 y su enmascaración. Por último, reclama al gobierno que atienda las reivindicaciones planteadas para los colectivos directamente injuriados por esta desviación del 93% en la previsión de inflación e insiste en la urgente revisión del objetivo del 3% previsto para 1989 y la política de rentas que dicho objetivo conlleva.

Comisión de Gobierno de puro trámite

De puro trámite fueron los acuerdos tomados en la Comisión de Gobierno de carácter extraordinario que tuvo lugar el pasado martes a las 20,00 horas. Entre los puntos del orden del día se encontraba la lectura de escritos oficiales, que no hubo y asuntos de personal que se referían a la aprobación de trabajos extraordinarios realizados por los funcionarios del servicio de extinción de incendios por un importe de 446.000 ptas.

Se vio también un informe sobre mecanización que se acordó pasar a la Comisión de Personal y varias solicitudes de vados que fueron denegadas. En el punto que se refería a asuntos de la Comisión de Obras y Urbanismo destacaron diversos expedientes de obras y también se acordó legalizar la situación e incoar expediente de infracciones urbanísticas. Otro punto del orden del día era una solicitud de ayudas para tratamiento de drogodependencias, que fue aprobada, y por último, se aprobaron diversas facturas en el apartado de asuntos de intervención.

Concierto conmemorativo del 60 aniversario del I.B. Sandoval y Rojas

Con motivo del 60 Aniversario de la creación del Insituto de Bachillerato «Cardenal Sandoval y Rojas», y por ser la festividad de Santo Tomás de Aquino, patrono de los estudiantes, el Orfeón Arandino «Corazón de María» ofrecerá un concierto, a las 8 de la tarde de mañana, viernes, día 27 de enero, en el Salón de Actos de la Caja de Ahorros del Círculo Católico. El Instituto desea invitar a dicho concierto a cuantos se han relacionado con él a lo largo de sus 60 años de vida: padres, profesores, alumnos, personal de administración y servicios, etc.

El programa que ofrecerá el Orfeón con motivo de este 60 aniversario del Instituto «Cardenal Sandoval y Rojas» es el siguiente: un «Miserere» y la obra «Jesu», atribuidos al Conde de Peñaflorida, dos anónimos del S. XVI, «Verbum Caro» y «Riu Riu Chiu», «Virgen Bendita», del P. Escobar, del cancionero de palacio, «Cantate Domino», de G. Pitoni, «Pan Divino», y «¡Oh, Que Mesa!», de Francisco Guerrero, «Sanctus» de Tomás Luis de Victoria, «Erlaube Mir» de J. Brahms, «Cascabeles de Plata», de J. Andrés Mielgo, una popular colombiana que se titula «A la mina» y el Bolero de J. Prat «Ausencia».

Actuación en Aranda del Grupo de Teatro del INSERSO de Miranda

Hoy, jueves, 26 de enero, a las 6,30 de la tarde, actuará en los locales de la Caja de Ahorros del Círculo Católico de Aranda el Grupo de Teatro del Hogar de la Tercera Edad del INSERSO de Miranda de Ebro, que acude a nuestra localidad invitado por el Hogar de la Tercera Edad del INSERSO de Aranda de Duero.

El Grupo de Teatro mirandés pondrá en escena la obra «Tarta de manzana», de Enrique Barriego. El acto se abrirá con la actuación del Coro «Arco del Pajarito» del Hogar del INSERSO de Aranda, dada su importancia dentro de las actividades culturales llevadas a cabo por la tercera edad, invitándose a todo este colectivo a su asistencia al mismo.

Exposición fotográfica

Desde el pasado 23 de enero y hasta el domingo, 29, estará expuesto en la Sala de exposiciones de la Caja de Ahorros Municipal de Aranda sita en la Plaza Primo de Rivera, el conjunto de fotografías que participaron en el 9.° Concurso Fotográfico Provincial Navidad 88.

El mercadillo y las rebajas.— *Aunque la fotografía podría reflejar una de esas escenas típicas de este mes de enero, conocido por las rebajas que suelen efectuar los establecimientos tras las fechas navideñas, lo cierto es que corresponde a un sábado habitual en el mercadillo que se suele instalar en la Plaza Mayor de Aranda. Poco movimiento se ha observado este año en los establecimientos de siempre arandinos a pesar de la exhibición de los típicos carteles de rebajas. Aunque el mercadillo no sea realmente la causa, que desconocemos, lo cierto es que se está notando un incipiente malestar en los ambientes comerciales arandinos por la extensión de puestos de todo tipo que se colocan cada sábado en la Plaza Mayor, considerando muchos que en franca competencia desleal, aunque aún no se han producido reacciones más allá de los simples comentarios. Las rebajas, mientras, continúan.*

II Encuentro sobre Drogodependencias destinado a Asociaciones

El sábado 28 de enero tendrá lugar el segundo paso de una serie de encuentros que ha organizado la Comisión de Bienestar Social del Ayuntamiento arandino con el objeto de recoger las inquietudes existentes sobre el tema de la drogodependencia y establecer una estrecha colaboración entre los sectores y colectivos afectados. Este segundo encuentro va destinado a las Asociaciones de vecinos, Deportivas y Culturales.

El objeto de estos encuentros, según se manifestó desde la Comisión de Bienestar Social cuando se celebró el primero, orientado hacia los grupos políticos, es obtener una perspectiva plural, serena y solidaria, que haga posible la integración de todos los esfuerzos, hasta ahora dispersos. La pretensión última es articular toda una serie de eslabones básicos necesarios para la elaboración de un Plan Municipal de Prevención y Reinserción Social.

Tras la celebración del primer encuentro, dirigido a los grupos políticos, que se celebró el 19 de diciembre, las conclusiones de los participantes eran fundamentalmente positivas, ya que, aunque aún se tenían que analizar y estudiar con detenimiento muchos aspectos, la básica, es decir, el lograr que los diferentes representantes políticos del Ayuntamiento se interesaran en la puesta en marcha de este plan, fue conseguida.

El Encuentro de este sábado va fundamentalmente dirigido a las diversas Asociaciones de todo tipo que existen en la ciudad, pues se pretende una implicación y colaboración de todos los colectivos sociales en la erradicación de la drogodependencia en la localidad. Porfirio Abad, presidente de la Comisión de Bienestar Social, declaraba que el Plan Municipal de Prevención y reinserción Social pretendía ser una alternativa a la actuación que hasta ahora se viene haciendo de dar ayudas económicas a título individual a personas que necesitan una curación y tienen que ir a un centro privado. No obstante, aseguraba que sin la implicación de todos los grupos de la sociedad arandina no sería viable.

El Encuentro sobre Drogodependencias del sábado comenzará a las 4,00 de la tarde con la entrega de documentación y un poco más tarde su apertura y exposición de objetivos. A las 16,30 el equipo asesor de drogodependencias del Ayuntamiento comenzará con la exposición de las bases del Plan Municipal de Prevención y Reinserción de Drogodependencias en Aranda, tras el cual se celebrará un coloquio. Después de un descanso, hacia las 18,00 horas Emiliano Martín, Coordinador Técnico del Plan Municipal de Drogodependencias del Ayuntamiento de Madrid, impartirá una conferencia sobre «La participación ciudadana en un Plan Municipal de Drogodependencias», y se celebrará igualmente un coloquio.

A las 19,45 se formarán los diversos grupos de trabajo con una discusión de supuestos por áreas de interés, y a las 21,15 habrá una puesta en común y elaboración de conclusiones operativas, clausurándose el Encuentro hacia las 22,00 horas de la noche. El Encuentro tendrá lugar en la casa Consistorial del Ayuntamiento arandino.

Agenda:

Farmacia de Guardia: Rosario berdugo lazuén. Avda Castilla, 54.

M.C.D 2018

Cañizar de Argaño: Luto por un párroco

Villadiego (José Delgado). — Cuando el pasado mes de noviembre se tributaba a don Tomás Ortega Vivanco un emocionado homenaje de admiración y de cariño con motivo de su despedida como párroco de esta localidad y sirviente de las de Pedrosa del Páramo y Villorejo, de que ya dimos cuenta en las páginas del «Diario» nadie podía imaginar que el deseo de que disfrutara de una prolongada jubilación se iba a truncar tan brevemente. ¡Designios de Dios! El pasado día 19 del actual descansaba en el Señor quien había consagrado su vida al cuidado de las almas. Y falleció así, tan sencilla, tan santamente como había vivido. Sin nadie esperarlo, se extinguía su vida en momento en que se hallaba dedicado a piadosa lectura.

La noticia corrió como reguero de pólvora entre quienes nos hallábamos unidos por lazos de la más sincera amistad, nacida del contagio de su acendrada caridad apostólica y de su atractiva humildad, produciendo en todos la dolorosa sorpresa que es de deducir.

Nuevamente con tan triste motivo pusiéronse en evidencia los sentimientos de amor y de gratitud que todos conservábamos en nuestro corazón. Las exequias, tanto en Burgos como, muy especialmente, en Cañizar fueron motivo de reunión de todos cuantos coincidíamos con el fallecido por vínculos de familia, de apostolado y de vecindad. La iglesia parroquial en que prácticamente acababa de cesar se vio nuevamente llena de los muchos que quisimos tributar a don Tomás nuestra última y emocionada despedida. Con asistencia del Excmo. y Rvmo. Sr. Arzobispo, Dr. Cardenal se celebró el funeral cuya misa fue concelebrada por no menos de 20 sacerdotes entre los que se encontraban los reverendos, don Martín Revilla, arcipreste y párroco de Santibáñez Zarzaguda y don Sabino Fernández, nuevo párroco de Cañizar, Pedrosa y Villorejo. Otros compañeros de apostolado elevaban a las tres decenas el número de sacerdotes reunidos. Asimismo asistieron a la exequias los alcaldes de las tres localidades al frente de sus respectivas corporaciones.

Descanse en paz quien consagró por entero su vida a la causa de Dios y reciban sus hermanos Feliciano, Simón e Inés la expresión de nuestra más emocionada condolencia, con la seguridad de que Nuestra Señora la Virgen de Argaño le habrá otorgado generosamente su protección en pago de la acendrada devoción de que en vida tan efusivamente hizo gala.

Radioaficionados de las Merindades de Castilla.

Asamblea de la Asociación de Radioaficionados de las Merindades de Castilla

Medina de Pomar (Emilio González Terán).—Con la renovación de algunos cargos de la Junta directiva, como punto más importante del órden del día, los radioaficionados de las Merindades de Castilla se reunieron en la mañana del domingo, en el salón de sesiones de la Residencia de Los Robles, en Villasante de Montija.

Abierto el acto por el presidente accidental, Francisco Espinosa, se presentaron sobre la mesa algunas anomalías de funcionamiento del grupo, a lo que de inmediato presentaron las soluciones más apropiadas. A continuación, previa consulta y presentación de candidato, con el quorum suficiente para las oportunas votaciones, se procedió a la renovación de miembros de la Junta directiva. Esta ha quedado constituida de la siguiente manera:

—Presidente: Don francisco Javier Armendariz.

—Vicepresidente: Don Francisco Espinosa.

—Secretario: Don Rafael Armendariz.

—Vicesecretario, encargado de la admisión y control del personal: Don Guillermo Fernández.

—Tesorero: Don Emilio María Pérez.

—Vocales: Don Enrique Pastor, encargado de relaciones con la Cruz Roja.

—Don Sebastián Téllez.

—Don Federico Asensio.

—Don Manuel Septién.

A continuación fueron ampliamente expuestos temas relativos a la colaboración con la Guardia Civil, curso de socorrismo, simulacro de accidentes con vehículos, aceptación de nuevos socios al radioclub, adquisición de equipo, visita a los radioaficionados torrelaveguenses y las atenciones y total disposición en los rescates, búsquedas, ayuda en carretera y pruebas deportivas, entre otras.

Este equipo de radioaficionados, desde su constitución, viene desarrollando una importante colaboración en materia asistencial, permaneciendo horas y horas en estacionados en el punto kilométrico señalado.

Recientemente les ha sido cedida, por gentileza de don Antonio Arce, director de la Residencia «Los Roble), un local para el mejor desarrollo de su función. A él le dirigen continuas muestras de agradecimiento por las prestaciones recibidas.

En breve acercaremos a estas líneas al equipo humano del Radioclub para conocer con más detalle otros aspectos de su misión al servicio del necesitado, labor que prestan de manera gratuita, restándole tiempo a sus familias y poniendo vehículo, emisora y gasolina por su cuenta.

Donación de libros

Tres nuevos libros han sido donados a la biblioteca municipal por gentileza de sus propietarios, don Emilio López de Sáa y don Jorge María Rivero San José.

Uno de estos envíos consta de dos noveles, obras del ilustre medinés don Leopoldo López de Sáa, enviadas desde la capital de España por su nieto Emilio, pianista y compositor de feliz recuerdo en Medina de Pomar con motivo del homenaje al abuelo. Publicadas ambas en Madrid, tienen por título «De antigua raza» y «Las épocas que se van». La primera editada en 1913 al precio de dos pesetas, mientras la segunda, que no contempla fecha alguna, se puso en el mercado a 4,50 pesetas.

El tercer libro, editado el pasado año, «La España olvidada», es obra de Jorge María Rivero San José, amigo de esta ciudad de Medina de Pomar. Esta obra pertenece a la colección de los orígenes de la humanidad y se presenta acompañada de un compendio bibliográfico sobre las antigüedades de España. Editado por ediciones Cámara, es uno de los libros recomendados, encontrándose a la venta por 575 pesetas.

Estos ejemplares han pasado a engrosar el fondo bibliográfico público medinés y se encuentran a merced de cualquier peticionario.

Sirvan estas líneas para testimoniarles el agradecimiento de los amigos de la biblioteca.

Concurso de mus

La dirección del bar «Las Escaleras» ha convocado la segunda edición de este importante concurso de mus.

Abierto el período de inscripción, éste finalizará el sábado, 4 de febrero. El importe de la inscripción es de mil pesetas y al igual que en el anterior concurso, la cantidad total recaudada aserá distribuida como premio entre los mejores clasificados.

La fecha de inicio del concurso se ha fijado para el lunes, 6, a partir de las ocho u ocho y media, horario al que darán comienzo las partidas señaladas para cada día, con un margen de espera de quince minutos. En caso de incomparecencia motivada por causas de fuerza mayor, de común acuerdo las parejas contendientes decidirán su aplazamiento. Las partidas aplazadas deberán jugarse antes de dar comienzo la fase siguiente.

Este concurso, que se celebra por segundo año consecutivo, se disputará en la modalidad de eliminatoria, quedando clasificada la pareja que gane tres partidas. Cada día se jugarán dos de tres juegos ganados. En caso de empate, el segundo día deberá jugarse una partida más.

Por cada pareja se admitirá un suplente, no siendo obligatoria su inscripción. Si éste reserva llegase a participar, ya no podrá ser sustituido a lo largo del concurso por el titular.

El concurso se regirá por las reglas de mus que se vienen aplicando en Medina de Pomar.

Problemática actual de la educación

Dentro del ciclo de conferencias que las juventudes del grupo político Centro Democrático Social vienen impartiendo en el ámbito geográfico de nuestra Comunidad Autónoma, se encuentra la que lleva por título esta crónica.

Se encuentra programada para mañana, viernes, día 27, a partir de las siete de la tarde, y correrá a cargo de don Antonio Valverde, senador del CDS por Burgos y experto en temas de educación, don Oscar Alonso, asesor jurídico provincial de las juventudes centristas burgalesas, y doña Africa Contreras Gómez, vicesecretaria provincial del CDS por Burgos, que tendrá lugar en el marco del salón del Instituto Comarcal de Enseñanza Media «Castela Vetula».

A este acto público han sido expresamente invitados el Ayuntamiento de Medina de Pomar, la Asociación de Amas de Casa «Reina María Cristina», profesores de centros docentes de la Comarca de las Merindades y público en general.

Viaje a la Feria Internacional de Agricultura, Ganadería y Maquinaria, en París

Villarcayo (María Jesús Gutiérrez González).—La Caja de Ahorros Municipal de Burgos, en colaboración con Viajes Ecuador, organiza una excursión a la Feria Internacional de Agricultura, Ganadería y Maquinaria, que se celebrará en París del 9 al 12 de marzo. La salida será el jueves, nueve de marzo, desde los siguientes lugares de la provincia: Trespaderne (18 h.), Nofuentes (18,05 h.), Medina de Pomar (18,15 h.), Villarcayo (18,30 h.), Espinosa de los Monteros (19 h.), Villasana de Mena (19,30 h.).

La feria se realiza anualmente en París, a ella asisten unos 60 países de cinco continentes que se reúnen en el S.I.A. —Salón Internacional de la Agricultura—; se tienen previstos una serie de programas para los asistentes:

Programa I: Concurso general de animales, agrupando cerca de 2.000 ejemplares de las diferentes especies creadas en Francia.

Proveedores de la agricultura (alimentos para el ganado, productos veterinarios, abonos, semillas).

Exposición europea de animales de cría. Concurso general de productos, 4.000 muestras con jurados de expertos europeos para los quesos que se destinan a la exportación.

Programa 2: Exposición canina internacional (3.000 ejemplares de todas razas). Exposición internacional de avicultura (5.000 ejemplares seleccionados). Campo y naturaleza (distracciones, caza, jardinería, ambiente de vida). Exposiciones técnicas, prensa, investigación agronómica.

Programa 3: Exposiciones extranjeras y de provincias de Francia —agricultura, alimentación y turismo—. Productos de la agricultura (vinos, productos lácteos, cervezas, frutas, legumbres). Los países europeos presentan la agricultura y sus ganados.

Al propio tiempo tiene lugar el S.I.M.A. —Salones Internacionales de la Maquinaria Agrícola—, jardinería. Manifestación mundial número uno, 958.000 entradas, 12.000 máquinas expuestas en 161.000 metros cuadrados; visitantes, profesionales extranjeros procedentes de más de 60 países.

El precio por persona en habitación doble es de 14.600 pesetas en el van incluidos:

—Autopullman de lujo con aire acondicionado, video y butacas reclinables.

—Dos conductores en todo el recorrido.

—Asistencia técnica de Viajes Ecuador, S.A.

—Autopistas, IVA, impuesto y un seguro especial.

—Hotel Alexia de dos estrellas, en el centro de París y de habla española.

—Acompañamiento por el personal de la Caja de Ahorros Municipal de Burgos.

Se necesita pasaporte o D.N.I en vigor.

Informes e inscripciones en la Caja de Ahorros Municipal de Burgos.

AVILA
BURGOS
LEON
PALENCIA
SALAMANCA
SEGOVIA
SORIA
VALLADOLID
ZAMORA

LE ESPERAMOS EN
FITUR'89
STAND 301, PABELLON 10
(Planta Superior)

Junta de Castilla y León
Consejería de Fomento
Dirección General de Turismo

M.C.D 2018

Historia de la Parcelaria: Servicio de Concentración Parcelaria

La Concentración Parcelaria está extendida a toda la provincia de Burgos y son mayoría los pueblos en los que está terminada, estando en ejecución en el resto o habiéndola solicitado. Hoy día todos los agricultores burgaleses la conocen, pero cuando se dieron los primeros pasos hubo que vencer no pocas resistencias y sobre todo luchar contra el desconocimiento general.

La primera oficina de Concentración en la provincia se instaló en Castrojeriz en el año 1953, donde un grupo de trece funcionarios encabezados por don Manuel Bermejo, puso en marcha los primeros Decretos: Quintanarraya, Villaveta, Villasilos, Hinestrosa, etc. En aquellos años se iniciaron las concentraciones en toda España, entre ellas la de Cantalapiedra en Salamanca, que se considera la primera terminada. Se creó el Servicio Nacional de Concentración Parcelaria en el Ministerio de Agricultura, dirigido por don Ramón Beneyto, que fue el máximo promotor de la idea.

En el año 1955 se establecieron las oficinas en la calle Miranda de Burgos y se ampliaron los equipos a la vista de la creciente demanda.

Poco a poco se fue viendo que la Concentración Parcelaria no era suficiente para resolver los problemas estructurales de la agricultura y en 1965 se publicaron los primeros Decretos de Ordenación Rural.

Dirección General de Concentración Parcelaria y Ordenación Rural

La Ordenación Rural también tuvo un impacto notable en la agricultura burgalesa. Fueron los años de la Ordenación Rural de La Bureba y Lerma en que por un lado se hizo la concentración masiva de estas comarcas y por otro se impulsó la mecanización agraria que hasta entonces era casi desconocida en Burgos. Muchos agricultores se acuerdan del jefe de entonces, don Joaquín Rabinal, de su equipo de colaboradores, de las discusiones, de los proyectos que se enunciaron y fructificaron o fracasaron, pero que llevaban la ilusión de todos.

Las nuevas competencias obligaron a la creación de la Dirección General de Concentración Parcelaria y Ordenación Rural que quería potenciar la gestión de un equipo de hombres dispuestos a racionalizar la estructura de la agricultura española.

Instituto Nacional de Reforma y Desarrollo Agrario

Más adelante el Gobierno vio que existía otro organismo dentro del Ministerio de Agricultura que se ocupaba también de la reforma de las estructuras y desarrollo agrario pero que por estar actuando en otras regiones de España la técnica aplicada era distinta. Se trataba del Instituto Nacional de Colonización que en el Sur de España principalmente y otras regiones se dedicaba a sanear, implantar regadíos en grandes fincas que eran a su vez parceladas y entregadas a nuevos agricultores para su establecimiento en la zona. El Gobierno decidió reunir ambos organismos en uno solo: Intituto Nacional de Reforma y Desarrollo Agrario que fue creado el 21 de Julio de 1971. Durante estos últimos años las actuaciones de los técnicos de Concentración, obras, auxilios económicos han sido conocidas como actuaciones del IRYDA, porque, ciertamente el IRYDA era el organismo encargado por el Ministerio de Agricultura de ejecutar todas las acciones de Reforma y Desarrollo Agrario. Esta década del IRYDA en Burgos fue dirigida por don José Vallés y en los años de las transferencias por don Miguel Angel Horta.

La Concentración Parcelaria fue muy positiva para el campo burgalés

Junta de Castilla y León

En los primeros años ochenta empezó a ondear en las tierras de Burgos la bandera de los castillos y leones. Castilla y León pedía para sí las competencias que permitiesen decidir sobre el futuro y el bienestar de sus habitantes. En el año 1986 se completaron las transferencias en materia de agricultura pasando a la Consejería de Agricultura, Ganadería y Montes todas las relacionadas con reforma y desarrollo agrario. La ejecución de todos los trabajos de Concentración Parcelaria, caminos, saneamientos, regadíos y auxilios económicos pasaron a la Sección de Estructuras Agrarias dependiente del Servicio Territorial de Agricultura, Ganadería y Montes de la Delegación Territorial de la Junta de Castilla y León y que tiene sus oficinas en la Avenida del Cid, número 91, sede del antiguo IRYDA y cuyo jefe es don José María Samplón. Ahora no será correcto decir: «Estos son los caminos del IRYDA»; más cierto sería: «Estos son los caminos de la Junta». ahora, en el despacho del jefe de la Sección de Estructuras está la bandera de Castilla y León, además de la de España, porque es castellano-leonés el esfuerzo, la voluntad y la decisión de conseguir unas estructuras agrarias modernas en un contexto español y europeo.

El antiguo IRYDA

El IRYDA mantiene sus oficinas provinciales encargadas de funciones específicas y en Burgos se encuentran en Avenida del Cid Campeador, número 4, al cargo de don Miguel Angel Horta.

El futuro

A primeros de año el Boletín Oficial de la Junta de Castilla y León ha publicado una Orden por la que se desarrolla la Estructura Orgánica de los Servicios Territoriales de Agricultura, Ganadería y Montes de las Delegaciones Territoriales únicas.

Según esta Orden todas las funciones de desarrollo y reforma de estructuras serán ejecutadas por tres Secciones:

—La Sección de Obras y Mejoras Territoriales que se encargará de la ejecución de los Proyectos de Infraestructura Rural.

—La Sección de Ordenación de Explotaciones que se encargará de la Concentración Parcelaria y

—La Sección de Regadíos que se ocupará de la transformación de secano en regadío o mejora de los existentes.

Existirá, además, una Sección de Auxilios Económicos.

Los agricultores

Todo esto es muy complicado. Nuestros agricultores prefieren no ahondar en estas cuestiones que la entrada de España en la Comunidad Europea y las autonomías han complicado más aún. Cuando tienen algún problema, saben en cada caso dónde tienen que ir para resolverlo. Sus ideas son pragmáticas. Por eso cuando los funcionarios de la Sección de Estructuras Agrarias se presentan en el pueblo, se les llama por esta fórmula tan incorrecta como entrañable:

«Han llegado los ingenieros de la Parcelaria».

Sección de Estructuras Agrarias

El vino de Ribera del Duero y el mercado exterior

Francisco Montoya Ramos
Jefe de la Sección de Industrias Agrarias y Comercialización

Un periódico riojano y bajo el subtítulo de «Otras zonas vinícolas están dando la gran batalla», publicaba, no hace mucho, una noticia que titulaba «Un tinto cosecha 85 de la Ribera del Duero se cotiza en el mercado yanqui tres veces más caro que un Rioja» y reproducía fotográficamente un anuncio publicado en «The New York Time» que justificaba la atención sobre el tema.

El periódico se extrañaba que el vino de una «joven firma de la Ribera del Duero» costara más que un vino concreto de origen Rioja y de gran prestigio en el mercado nacional. «La diferencia —añadía— es tan notoria (16,49 dólares el primero y 5,99 el segundo) que debería servir de indicador para conocer qué está pasando con los vinos de Rioja en los mercados internacionales».

Probablemente la alarma del cronista sea injustificada y no esté pasando nada con el vino de Rioja, que, a buen seguro, seguirá conservando su elevada calidad y su amplia aceptación internacional. Puede solamente suceder que el crédito de los vinos de la Ribera del Duero esté aumentando de una forma imprevisible para todos en el corto espacio de los 10 años transcurridos desde que se reglamentó la denominación de Origen, con su Consejo Regulador al frente, coordinando y promocionando todas las actuaciones.

Existen cosas que con el transcurso del tiempo se siguen conociendo con los mismos nombres, aunque su evolución las haya transformado en algo que en nada se parecen a sus antecedentes. El vino de la Ribera del Duero, puede ser una de ellas.

Las tierras sobre las que crecen las viñas en la Cuenca del Duero, son las mismas que tradicionalmente han producido las uvas, quizás con ligeros desplazamientos producidos por los sistemas de laboreo, por la concentración parcelaria, por los regadíos o por el incremento de productividad de otros cultivos.

Quizás también, desde la invasión filoxérica, las variedades sigan siendo las mismas, aunque la Tinta del País haya adquirido un mayor respeto y consideración y algunas otras cepas productoras de uva negra quieran equipararse en el mismo precio. Pero el vino producido hoy bajo la Denominación de Origen de Ribera del Duero en nada se parece al de hace diez años. Los apreciados vinos tintos ahora existentes en el mercado, ni siquiera los rosados, tienen nada que ver con aquellos claretes, aquellos churrillos o aquellos vinos de aguja, ni aún con los mejores, que se elaboraban pocos años atrás.

Pero si la materia prima es casi la misma, la elaboración ha sufrido una honda transformación. Los muebles funcionales y los estilos, a veces son de la misma madera y el resultado decorativo es también muy diferente. Y esto está pasando con los vinos de la Ribera del Duero. Desde la selección de uva o la limpieza de las instalaciones hasta la fermentación o el cuidado del vino todo ha cambiado. Ni las máquinas o las conducciones de acero inoxidable son las mismas utilizadas antes, ni la fermentación se hace en depósitos de hormigón, sin revestir al menos con resinas epoxi; y los depósitos de acereo inoxidable o de material inalterable, por los ácidos, se están generalizando. Y los procesos se vigilan, en sus menores detalles; ya no se hace la fermentación sin control de temperatura e incluso se acelera la maloláctica en varios meses, mediante aporte calorífico.

El empleo del frío es práctica corriente. Se regulan la humedad y la temperatura de las naves de crianza y se valora la madera de que están construidas las barricadas.

Elaborar vino ya no es tan sencillo, o mejor, parece muy sencillo cuando se hace racionalmente. Y esto es lo que ha cambiado —nos referimos evidentemente a los buenos elaboradores, aquellos que no sólo han superado a los Rioja en los mercados internacionales sino a todos los que hoy, en cosechas singulares, están consiguiendo precios que en dólares superan a los vinos corrientes en pesetas— ha cambiado la mano, o mejor, la inteligencia del hombre, el buen hacer del elaborador.

Desde que el 17 de noviembre de 1979 se consiguió la Denominación de Origen hasta hoy han pasado siglos, si medimos el tiempo en unidades de épocas anteriores en la historia de la Ribera y en el campo vitivinícola, por supuesto. Lo que entonces era una esperanza, hoy ya es una realidad, en un camino todavía no enteramente recorrido sino que, más bien, no ha hecho más que empezar; basta ver actualmente bodegas, en las cuales el vino reposa junto a naves en transformación o instalaciones que están en montaje. Pero, como a veces sucede, la realidad ha superado la esperanza. Y cuando muchos ribereños se extrañan de que el mercado más difícil de conquistar sea precisamente el burgalés, quizás se olvidan que muchos burgaleses apostamos por la esperanza y probablemente por seguir en ella, nos hemos quedado retrasados.

No será 1989 un año fácil, pensando en el futuro, para los vinos de la Ribera. La escasa cosecha pasada, si bien de uva de buena calidad, puede desequilibrar algunas expectativas o generar algunas impaciencias que no serían buenas. La confianza en la buena gestión, suficientemente demostrada, de los empresarios ribereños será la mejor garantía de que el desarrollo alcanzado no se quebrará. Y el vino de nuestra tierra, que habla ya varios idiomas, entre ellos el difícil inglés americano, seguirá conquistando mercados, sin otro bagaje, pero sin abandonarlo, que el de una calidad cada vez más contrastada.

Servicio Territorial de Agricultura, Ganadería y Montes

Delegación Territorial de Burgos

Junta de Castilla y León

M.C.D 2018

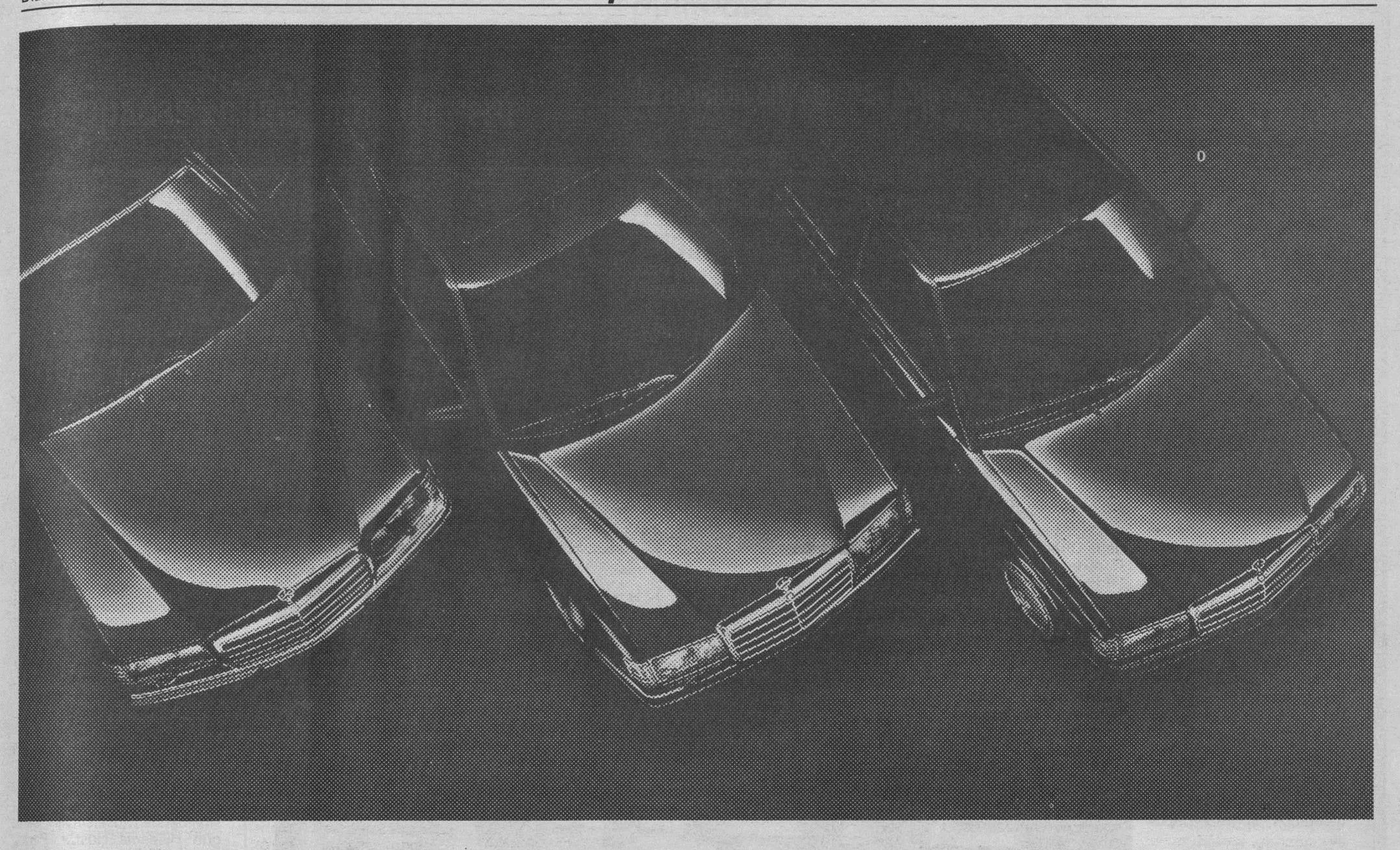

Suba a un Mercedes ahora que bajan

Con nuestros nuevos precios ahora tiene más fácil estrenar un Mercedes. Con todas las garantías de los Concesionarios Oficiales Mercedes-Benz. Este es el mejor momento para subirse a un Mercedes. Aquí tiene ejemplos de vehículos con equipamiento de serie y algunos opcionales.

190 E

3.894.418 Ptas.

— Motor con inyección electromecánica de 122 CV.
— Servodirección.
— Cambio de 5 velocidades.
— Cuentarrevoluciones.
— Espejo derecho calefaccionado y ajustable eléctricamente.
— Bloqueo centralizado de cerraduras.
— Cristales tintados y calorífugos.

230 E

4.816.135 Ptas.

— Motor con inyección electromecánica de 136 CV.
— Servodirección.
— Cambio de 5 velocidades.
— Sistema antibloqueo ABS.
— Cuentarrevoluciones.
— Espejo derecho calefaccionado y ajustable eléctricamente.
— Bloqueo centralizado de cerraduras.
— Cristales tintados y calorífugos.
— Elevalunas eléctricos en las puertas delanteras.

I.V.A. y transporte incluidos.

Consulte en su Concesionario los nuevos precios para la Península y Baleares.

DELVICO BATES

URETA MOTOR, S. A. Ctra. Logroño, Km. 110,3. Tel. 22 48 54. BURGOS.

M.C.D 2018

El burgalés Juan Carlos Aparicio tomó posesión ayer como vicepresidente de la Junta de Castilla y León y consejero de Presidencia y Administración Territorial, en un acto presidido por el titular del gobierno regional, José María Aznar, quien instó a los altos cargos a «la máxima colaboración» con el nuevo 'número dos' de la Administración autonómica. Aparicio, en posterior rueda de prensa, en la que estuvo acompañado por Aznar, consideró una imprudencia adelantar posibles medidas o nombramientos, porque «quiero conocer bien esta casa». Tanto el presidente como el nuevo vicepresidente evitaron pronunciarse sobre la creación de una comisión gestora para solucionar la crisis del partido en la provincia de Burgos.

El presidente de la Junta demanda a los altos cargos la «máxima colaboración» con el nuevo vicepresidente

Valladolid (Visitación Andrés, Lorenzo Matías, enviados especiales).—El acto, celebrado en el Palacio de la Asunción, sede del ejecutivo autónomo, tuvo escasa duración; tras la lectura de los decretos, que ayer aparecieron en el Boletín Oficial de Castilla y León, de «cese a petición propia» de Juan José Lucas, elegido secretario de organización nacional del nuevo Partido Popular, y de nombramiento de su sustituto, Juan Carlos Aparicio juró «lealtad al Rey y respeto a la Constitución y Estatuto de Autonomía», en presencia, además del presidente, de los consejeros —exceptó el de Cultura y Bienestar Social, en reunión de trabajo en Madrid—, altos cargos de la Administración autonómica y varios procuradores y diputados del grupo popular.

Los miembros del Gobierno regional de izquierda a derecha: Aznar, Aparicio, Posada, Zamacola y Pérez Villar, falta León que estava fuera de Valladolid.

José María Aznar quiso romper la norma de no hablar después de las tomas de posesión, para dirigir un corto, pero emotivo, discurso de reconocimiento a la gestión realizada por Juan José Lucas —visiblemente emocionado ante la despedida—, durante el año y medio que ha desempeñado el cargo de vicepresidente y consejero de Presidencia y Administración Territorial. Lucas permanecerá ligado a la política de Castilla y León como secretario general del Partido Popular.

El presidente del gobierno regional definió el acto de ayer de «triste y alegre» al referirse al ex-vicepresidente y de «ilusión y esperanza» al dirigirse al nuevo 'número dos' de la Administración autonómica. José María Aznar alabó el «trabajo, la honradez y la competencia» demostrados por Juan José Lucas, para añadir: «sabe que esté donde esté, ésta sigue siendo su casa».

A continuación, el titular de la Junta recogió las palabras de «ilusión y esperanza» para dar la bienvenida a Juan Carlos Aparicio: «Pongo en él absoluta y plena confianza, como la tenía en Juan José Lucas, y recogerá la antorcha que llevará a buen termino en el desarrollo de su labor». Finalmente, Aznar instó y pidió a los altos cargos de la Administración regional «la máxima colaboración» con el nuevo vicepresidente.

La entrada de Aparicio en el ejecutivo regional supone la primera remodelación realizada por José María Aznar en su equipo de gobierno, ante la imposibilidad de que Juan José Lucas compatibilizara los cargos de vicepresidente y secretario de organización nacional, tal y como era la intención del ya ex-vicepresidente.

Aznar descarta conversaciones con Solución Independiente

Valladolid (V.A. L.M).—El presidente regional del Partido Popular y de la Junta, José María Aznar, y el vicepresidente Juan Carlos Aparicio, evitaron ayer, durante una rueda de prensa posterior al acto institucional, dar una opinión sobre la posibilidad de que la ejecutiva nacional pudiera decidir la creación de una comisión gestora —según informaciones publicadas el martes— para solucionar la crisis del partido en la provincia de Burgos.

Para Juan Carlos Aparicio, la formación de una gestora, que convocaría un congreso extraordinario donde se elegiría una nueva ejecutiva, de la que él sería el nuevo presidente, al considerarle círculos del partido como la persona más cercana a Aznar en está provincia, son sólo «rumores y la labor de un político y de una persona comprometida con la comunidad autónoma no es atender rumores, aunque afecten a su persona», concretó.

El nuevo vicepresidente insistió en que la crisis que atraviesa el Partido Popular —AP refundida— en la provincia de Burgos le afecta como militante, e insistió en que las soluciones deben tomarlas las personas que tienen capacidad y autoridad. «No sería lógico que yo —un militante— opinara más allá de lo que me corresponde, aunque puedo anticipar que respetaré, colaboraré y aceptaré como propias las medidas que se tomen».

José María Aznar y Juan Carlos Aparicio en la primera comparecencia de ambos ante la Prensa.

«Asumo como propios los problemas internos del partido, pero no me siento cualificado para opinar y menos para dar soluciones. A la máxima responsabilidad del Partido Popular han accedido personas como Juan José Lucas, que conocen lo que sucede en Burgos y tienen un criterio más fundado para tomar decisiones que yo», matizó Aparicio siempre insistiendo en su condición de militante de base.

El presidente regional del Partido Popular, José María Aznar, no quiso entrar en comentarios acerca de una posible incorporación del grupo de Solución Independiente al nuevo partido. «Habrá grupos y personas que tengan que reflexionar ante la situación que se produce en el centro-derecha en España. Mi deber es mantener el mayor respeto a esa reflexión», concretó Aznar al responder a una pregunta relativa a la eventualidad de iniciar conversaciones con el grupo que lidera el alcalde de Burgos.

El vicepresidente de la Junta de Castilla y León, Juan Carlos Aparicio, anunció una línea de acción continuista, aunque evitó entrar en detalles programáticos, al considerar «una imprudencia» adelantar posibles proyectos o nombramientos sin antes «conocer esta casa».

Tanto el presidente como el vicepresidente del ejecutivo autónomo han solicitado sendas comparecencias ante las Cortes de Castilla y León para explicar, el primero, la remodelación efectuada y, el segundo, las líneas políticas de la Consejería de Presidencia y Administración Territorial.

El convento Santa Clara, Premio Europa Nostra

Madrid (Efe).—El Convento de Santa Clara en Salamanca, edificio del siglo XIII de estilo románico, ha obtenido uno de los premios que concede la organización Europa Nostra a la protección del patrimonio arquitectónico, correpondientes a 1988.

El jurado tuvo en cuenta, además de la importancia intrínseca de este edificio, las restauraciones realizadas en él, entre ellas la recuperación de pinturas de los siglos XIII y XVIII y el descubrimiento y restauración de pilastras, arcos y medallones de piedra labrados del siglo XVI, según informó a «Efe» Hispania Nostra.

Al adjudicar esta distinción al convento salmantino de Santa Clara se ha resaltado, sobre todo, el interés de la recuperación de los artesonados mudéjar y de lacería, ambos policromados, de los siglos XIII y XV, que se encontraban tapados por las bóvedas construidas por Churriguera en el siglo XVIII.

Estas bóvedas han quedado eliminadas y los artesonados son ya visitables gracias a «una original y brillante concepción de sus posibilidades museísticas», según Hispania Nostra. Para ello se construyeron escaleras ligeras y pasarelas metálicas, por las que el público puede acceder a la visita y admirar la belleza y la técnica de la construcción.

Toda la parte restaurada del monasterio puede ser visitada por el público sin pasar por la zona de clausura, donde tienen sus viviendas la comunidad. Dichas obras fueron patrocinadas por la Junta de Castilla y León.

El BCL financiará una parte de la deuda pública

Valladolid (Efe).—El Banco de Crédito Local financiará 4.600 millones de la deuda pública de la Comunidad de Castilla y León correspondiente al ejercicio de 1988, según un acuerdo suscrito ayer. El convenio, firmado por el presidente del Banco de Crédito Local, Andrés García de la Riva Sanchiz, y el consejero de Economía y Hacienda, Miguel Pérez Villar, establece para esta operación un interés del 11,5 por ciento y un plazo de diez años con tres de carencia.

La UCCL pide la prórroga del seguro de cereales

Valladolid (Efe).—La Unión de Campesinos de Castilla y León (UCCL) pidió ayer la prórroga del plazo para la suscripción del seguro integral de cereales de invierno en secano por las adversas condiciones metereológicas.

Según la UCCL, estas circunstancias metereológicas están perjudicando tanto las labores de siembra como la nascencia de los cereales, impidiendo por lo tanto que el agricultor pueda suscribir el seguro integral.

M.C.D 2018

Crónica política

Dos ausencias

Pedro Altares

NUNCA en su por lo demás poco dilatada historia, la diplomacia de la España democrática ha tenido que cubrir tantos y tan variados frentes al mismo tiempo. Así lo reconocía ayer un representante del Ministerio de Asuntos Exteriores agobiado por el muy apretado calendario que tenía delante. A la presidencia española de la CEE, se unen estos inmediatos días las visitas a Madrid del número dos del Frente Polisario, de Arafat y del ministro israelí Sharon a quienes, por cierto, casi se les hace coincidir en el tiempo. "Casualidad" que hubo que rectificar a última hora aplazando la visita del representante del Estado judío. En ese contexto ha pasado prácticamente desapercibido el "desaire" de Felipe González hacia su amigo Willy Brandt al no acudir a la cena homenaje que a éste le rendía el presidente de la RFA y a la que acudieron prácticamente todos los dirigentes socialistas europeos. Dado que se hubiese tratado de una visita de horas, no se entiende bien la excusa del presidente español que contradice su tradicional sensibilidad por estar presente en todos los foros y actos que identifiquen a la familia socialista. Brandt debió sentirse dolido por la no presencia del hombre que considera encarna mejor que nadie el futuro del socialismo en Europa. Por el contrario, otra ausencia que no ha pasado precisamente desapercibida es la de Fernández Ordóñez en Rabat. Como se sabe, el ministro español suspendió su anunciado viaje con el, nunca mejor dicho, pretexto de lo cargado de su agenda. La realidad, sin embargo, relaciona la suspensión con unas declaraciones, como suele decirse poco afortunadas, del Rey de Marruecos que comparaba al Frente Polisario con ETA y en las que también vertía algún juicio sobre Fernández Ordóñez escasamente apreciativo de su persona. Un diario madrileño "El País" calificaba el gesto del ministro de Asuntos Exteriores como "pataleta" y otro, ABC, "como el remate de una cadena de errores cometidos por el Ministerio español a propósito del asunto del Sáhara". No obstante, el gesto de Fernández Ordóñez no parece carente de justificación. Las declaraciones de Hassan II no eran, en lo referente a ETA, de recibo. Y necesitaban algún tipo de respuesta. La diplomacia no necesariamente es incompatible con la firmeza. La delicada relación de vecindad de España con Marruecos requiere mucha mano izquierda por ambas partes. Pero eso es una cosa y otra hacer la "vista gorda" ante errores de apreciación de tan grueso calibre. El necesario entendimiento entre los dos países exige, entre otras cosas, dejar meridianamente claros algunos puntos de partida.

Dalí recibió sepultura en su Teatro-Museo de Figueras

Figueras (Gerona) (Efe).— El pintor Salvador Dalí recibió sepultura ayer por la tarde en la tumba construída bajo la cúpula geodésica de cristal de su Teatro-Museo de Figueras, después de una ceremonia religiosa celebrada en la parroquia de Sant Pere, donde el artista había sido bautizado.

Los funerales por la muerte del pintor ampurdanés, Salvador Dalí se celebraron en la iglesia de San Pedro, de Figueras, que fue abarrotada de personalidades y público.—Telefoto Efe.

El cuerpo embalsamado de Dalí descansa ya bajo una lápida de piedra no pulida de mil kilos de peso, sin ninguna inscripción, con la compañía próxima del gran telón que pintó para el ballet «Laberinto», de La Cobla —conjunto musical que interprerta sardanas— de tamaño natural que le regaló el doctor Francesc Angles o del retrato esteroscópico que hizo de Abraham Lincoln.

En el cortejo fúnebre, que encabezaban el presidente de la Generalitat, Jordi Pujol, y el ministro de Cultura, Jorge Semprúm, figuraban, además de sus más próximos colaboradores y allegados, sus primas Anna María Domenech y Montserrat Dalí.

Amigos y coleccionistas llegados de Europa y Estados Unidos completaban el cortejo, que también integraban las primeras autoridades civiles y militares de Cataluña.

Narcís Castadella, sacerdote oficiante del funeral, saludó y despidió a las cerca de 300 personas que, por rigurosa invitación, asistieron a la ceremonia litúrgica en cinco idiomas, castellano, catalán, francés, inglés y alemán, que se prolongó durante media hora.

En la homilía, pronunciada en catalán, el párroco de la iglesia de Sant Pere recordó el carácter polifacético de la obra de Dalí y expresó su deseo de que «Cristo, cuya imagen había esculpido tantas veces, le acoja en su misericordia y le adentre en su morada».

Nuevamente, dijo el sacerdote, la ciudad de Figueras le da cobijo «y podrá escuchar el sonido de las campanas de la parroquia en la que recibió los sacramentos del bautismo y la comunión». Narcís Costadella recordó el mensaje que el Concilio Vaticano II dirigió a los artistas: «En el mundo en que vivimos se necesita de la belleza si no quiere caer en las tinieblas de la desesperanza».

«La belleza como la verdad alegra el corazón de los hombres, es el valioso fruto que resiste los avatares de la historia, une las generaciones y las hermana en la admiración. Y todo por obra de vuestras manos», añadió.

El féretro con los restos mortales de Salvador Dalí, coronado por un crucifijo, fue transportado a hombros por cuatro empleados del Teatro-Museo de Figueras, vestidos con el uniforme de gala que diseñó el propio Dalí, hasta la sala donde se levanta la cúpula geodésica, separada de la iglesia por unos treinta metros.

Miles de personas que se agolpaban en el exterior prorrumpieron en una cerrada ovación cuando el cortejo fúnebre hizo acto de presencia en la puerta del templo, coincidiendo con las campanadas del reloj que señalaban las cinco de la tarde.

Una vez bajo la cúpula, y ante una nube de fotógrafos colocados en las arcadas del piso superior de la estancia, el féretro fue introducido en el paralepípedo de 250 centímetros de largo por 90 de ancho construído en el suelo de la sala, y no excavado, porque en el piso inferior están ubicados los almacenes del complejo.

La ceremonia, que fue retransmitida en directo por la segunda cadena de TVE y la TV autonómica TV-3 y seguida por cientos de periodistas españoles y extrajeros, estuvo presidida en todo momento por la austeridad y la emoción.

Poco antes de las 17,30 horas se dio por finalizado el acto fúnebre con el que culminan los tres días de luto decretados por el ayuntamiento tras la muerte del pintor, acaecida el pasado lunes a las 10,15 horas, después de una larga agonía.

Por la capilla ardiente instalada en Torre Galatea, la última residencia de Dalí, desfilaron entre las 8 horas del martes y las 3 de la tarde de ayer decenas de miles de personas para rendir su último homenaje al insigne artista ampurdanés.

Según fuentes del ayuntamiento, pasaron por la capilla ardiente unas 60.000 personas, cerca del doble de la población con que cuenta la ciudad, entre ellas numerosos ciudadanos franceses.

Dalí se ha reunido definitivamente con su obra. Sobre la tumba, una única rosa roja recuerda al último artista de una generación de creadores que revolucionó el arte de este siglo.

«Dalí fue una personalidad irrepetible», declaró la Reina doña Sofía

Madrid (Efe).— La Reina Sofía declaró a «Efe» que se encuentran «muy apenados» por la muerte de Salvador Dalí, con quien los Reyes han mantenido una larga relación de amistad de la que conservan «el recuerdo entrañable de una personalidad irrepetible».

«Ha sido una persona excepcional, un genio, y hemos sentido profundamente que haya estado tan enfermo en los últimos diez meses, pero creo que desde que murió Gala, su esposa, él no quiso vivir más», afirmó doña Sofía.

En un intervalo entre las audiencias que la Reina concedió ayer por la mañana, doña Sofía declaró a la agencia «Efe» que Salvador Dalí ha sido un artista español mundialmente reconocido, «intérprete de una época muy importante del arte universal, en el que España tuvo un protagonismo de primera fila», y su muerte «cierra un capítulo» en la historia.

Varias de las obras de Dalí ocupan un lugar preferente en la Casa Real. El artista de Cadaqués hizo a don Juan Carlos un retrato en 1980, y en su despacho está «El Atleta Cósmico», que representa una visión del «Discóbolo» de Mirón, regalo del pintor, realizado en 1968.

Dalí había expresado en numerosas ocasiones que pintaba para los Reyes de España, y en su convalecencia hospitalaria, el pasado mes de diciembre, quiso ver a don Juan Carlos, a quien comentó su deso de volver a trabajar. «Crear era su vida, y aún estando tan enfermo no quería renunciar a ello», dijo la Reina.

Doña Sofía subrayó el eco que la creación daliniana y ahora su fallecimiento han tenido en el mundo entero. «Era un artista fuera de serie —señaló—, el primero en el movimiento surrealista, y un genio de una categoría difícil de encontrar».

«Con nosotros era como un amigo más», afirmó la Reina, y recordó que se habían visto en varias ocasiones, en la casa de Cadaqués, cuando vivía Gala, o en la residencia real.

«Estoy segura —agregó— de que su memoria permanecerá mucho tiempo entre nosotros. Lo merece. Vivió siempre para su arte y tuvo la dicha de lograr en vida la fama por la que tanto luchó».

La Reina doña Sofía durante las declaraciones que hizo ayer en el Palacio Real a la redactora de la agencia «Efe», Ana Salamanca, con motivo del fallecimiento del pintor Salvador Dalí.—Telefoto Efe.

Flores en Perpiñan

El alcalde de Perpiñán, Paul Alduy, colocó una corona de flores en recuerdo de Salvador Dalí, en la estación del esta ciudad del Sur de Francia que el artista consideraba como el «centro del mundo».

Por su parte, los comerciantes de la avenida que conduce a la estación, que hizo célebre el artista catalán, han colocado crespones negros en los escaparates de sus comercios y han pedido que se cambie el nombre de la Plaza de la Estación por el de Plaza de Salvador Dalí.

Comentario vaticano

Radio Vaticana, emisora de la Santa Sede, difundió ayer un amplio comentario sobre «la religiosidad de la obra de Salvador Dalí» en uno de sus diarios hablados.

«Los cuadros de Dalí que se inspiran en el filón sacro han tenido un profundo eco en el mundo religioso, a pesar de que estuvieran enmarcados en el ámbito de una escuela artística que, intencionadamente, deja de lado cualquier sensación de trascendencia mística, de trascendencia religiosa», señaló Radio Vaticana.

El crítico de arte de la emisora vaticana, el español Julián Gallego, destacó que, si bien la mística del pintor catalán «aparece heterodoxa, ha contribuído de forma muy importante a un arte, como el sacro, entonces olvidado por la pintura de vanguardia».

M.C.D 2018

El proceso de desaparición de la DC provoca fuertes enfrentamientos

Madrid (Colpisa, Magis Iglesias).— El proceso de disolución de la DC ha precipitado un abierto enfrentamiento entre los dirigentes que no son partidarios de esta decisión y su presidente, Rupérez, que ha llegado a pedir al presidente del Congreso la desaparición de la formación parlamentaria. El portavoz de la agrupación de la DC, Modesto Fraile, presentó ayer su dimisión irrevocable como vicepresidente del partido. El diputado por Almería, Juan José Pérez Dobón, solicitará al consejo político la dimisión del presidente, Rupérez, y del secretario general, Luis de Grandes, por el modo en que pretenden la disolución del partido. El consejo político de la DC, máximo órgano entre congresos, se reunirá el sábado para ratificar el acuerdo adoptado el lunes pasado por el ejecutivo. El hecho de que Rupérez haya solicitado la disolución de la agrupación de la DC al presidente del Congreso fue el desencadenante que provocó la dimisión irrevocable de Modesto Fraile. Este acusa a Rupérez de no haber consultado con los parlamentarios o con él mismo, en su calidad de portavoz: «Lo lógico sería que me hubiera preguntado qué es lo que había que hacer para ordenar la desaparición de la agrupación, y cuál era la voluntad de los diputados». Fraile recordó que fue el propio presidente de la DC quien, apenas unos días antes, se había mostrado partidario de la adopción de «decisiones colectivas». El intento de Rupérez para evitar que un grupo de diputados mantuvisen la agrupación parlamentaria, tras haber decidido el ejecutivo del partido su integración en el GP, es, para Modesto Fraile, una prueba de que desconoce el reglamento ya que «los diputados no estamos sometidos a mandato imperativo y, mucho menos, de un partido que ya anuncia su propia liquidación y confluencia con otro». El desprecio por los afiliados, «con los que no se ha contado», es la razón alegada por Pérez Dobón para pedir las dimisiones de Rupérez y Luis de Grandes. Pérez Dobón pedirá también al consejo político la ejecución de una auditoría para comprobar si los 400 millones anuales que la DC percibía de los fondos públicos, en virtud de la Ley de Financiación de los Partidos Políticos, «han sido aplicados a la acción política propia o para campañas de imagen personal». Ocho diputados y un senador de la DC, que se niegan a ingresar en el GP, se reunirán mañana en un almuerzo para aunar posturas con vistas a la reunión del consejo político. Además de Félix Manuel Pérez Millares —que ya ha anunciado su ingreso en el CDS— los diputados Modesto Fraile, Iñigo Cavero, Pilar Salarrullana, Manuel Núñez, Juan José Pérez Dobón, Joan Casals, Antonio Uribarri y el senador José María Herrero iniciarán gestiones para intentar su incorporación al CDS. Es muy probable que Modesto Fraile inicie negociaciones en breve para gestionar el ingreso de este grupo en el partido de Suárez.

Calero presidente-portavoz

Dentro del ámbito parlamentario y en el GP, ha sido nombrado presidente-portavoz del mismo Juan Ramón Calero, que en el anterior período de sesiones ocupaba el cargo de portavoz adjunto. El GP hará un reestructuración que permita el ingreso de los diputados que, previsiblemente, se va a producir en los primeros días de enero. La presidencia del grupo, que ocupaba García Tizón, se ha fundido en un sólo cargo con la portavocía, puesto para el que ha sido designado Calero, que estará apoyado por los portavoces adjuntos, Ramallo, Renedo y Bravo de Laguna. El GP del Congreso ha hecho público un comunicado en el que da la bienvenida a los diputados democristianos y liberales que entrarán a formar parte del mismo, sin olvidar que vuelven «los que un día se fueron». El PP critica a los parlamentarios que se niegan a ingresar en su grupo y pretenden adscribirse a otros. El lunes se reúne la comisión permanente del PP, en cuyo seno Fraga propondrá el nombramiento de Calero y un nuevo reglamento para el funcionamiento interno del grupo parlamentario. Es previsible que se hable también de las vocalías y vicepresidentes que restan por nombrar, y cuya decisión compete únicamente al presidente del partido. Una de las vicepresidencias será, sin ninguna duda, para Segurado, cuya incorporación al PP no podrá producirse hasta que el PL culmine su autoliquidación. La otra vicepresidencia estaba previsto, en un principio, que fuese ocupada por Pío Cabanillas, quien, al parecer, no tiene interés en aceptar el cargo. Le queda, por tanto, al PP una vicepresidencia para poder negociar nuevas adscripciones. En Galicia, el partido está pendiente de la conclusión de las conversaciones con el orensano Victorino Núñez, que podría ser un apoyo importante del PP con vistas a las elecciones autonómicas.

Oreja y los regionalistas

Oreja no ha podido celebrar la cumbre que pretendía con los representantes de los partidos regionalistas a los que invitó a Estrasburgo. Unicamente UV acudió a la cita, tras el acuerdo alcanzado entre las restantes organizaciones regionalistas —UPN, PAR, AIC, entre otros— de acudir juntos y en solitario a las próximas elecciones europeas. Mejores perspectivas de acuerdo tiene Oreja con UPN, con cuyo presidente, Jesús Aizpún, se reúne mañana en Vitoria. Sin embargo, la UPN tiene unos planteamientos que relacionarían las elecciones europeas con las autonómicas de Navarra. En todo caso, la UPN sabe que no tiene muchas posibilidades de conseguir un escaño en el Parlamento Europeo dentro de la la candidatura de los partidos regionalistas y podría aceptar un lugar en la lista del PP a cambio de su apoyo en las elecciones forales.

Bishara pidió a González el estrechamiento de relaciones entre la CEE y los países del Golfo

Madrid (Efe).— El secretario general del Consejo de cooperación del Golfo, Abdullah Yakub Bishara, pidió ayer a Felipe González, el establecimiento de unas relaciones «más estrechas» entre la CEE y los países del Golfo.

El presidente del Gobierno, Felipe González, recibió en el Palacio de la Moncloa, al secretario general del Consejo de Cooperación del Golfo Pérsico, Abdullah Yacoub Bishara, quien se encuentra en España en visita oficial. Telefoto Efe.

Bishara, que se encuentra en Madrid desde el martes, se entrevistó durante una hora con González para tratar de esta cuestión, así como de la necesidad de establecer un acuerdo de libre cambio entre la CEE y el Consejo del Golfo, informaron fuentes del Ministerio del Portavoz.

Durante el encuentro, señalaron las fuentes, Bishara hizo un repaso de las relaciones existentes entre la CEE y los países que integran el Golfo (Arabia Saudí, Omán, Emiratos Arabes, Quatar Kuwait y Bahrein).

Bishara expuso a González la necesidad de estrechar las relaciones entre la CEE y el Consejo del Golfo para lo cual, según explicó, es necesario el establecimiento de un acuerdo de libre cambio, que amplíe el acuerdo de cooperación suscrito entre los «doce» y los países del Golfo en junio de 1988.

El acuerdo de libre cambio que desea el Consejo del Golfo está siendo sometido a discusión en la CEE, que por el momento no ha presentado mandato alguno para que sea estudiado en el Consejo de Ministros de la Comunidad, por lo que si llega a establecerse, según fuentes diplomáticas españolas, no sería hasta dentro de varios meses.

Jakub Bishara pidió también a González la celebración de una reunión mixta entre el Consejo de Cooperación del Golfo y la CEE, bajo la presidencia española.

En la entrevista se trató, por otra parte, de la situación que atraviesan Irán e Irak.

Bishara solicitó, en este sentido, a la comunidad internacional y a la CEE su apoyo y estímulo para que ayuden a la consolidación del alto el fuego en la zona y a la apertura de vías para lograr la paz.

Con anterioridad a su encuentro con González, Bishara había mantenido una reunión con Fernández Ordóñez, en el Palacio de Santa Cruz.

En la entrevista, Bishara pidió a Ordóñez, como presidente del Consejo de Ministros de la CEE, el establecimiento de un diálogo entre los países que integran el Golfo y la CEE «más amplio» y que vaya más allá de los puramente comerciales.

Al término de la entrevista Jakub Bishara dijo a los periodistas que el acuerdo de libre cambio «completaría y pefeccionaría» el acuerdo de cooperación de 1988, y mostró su esperanza en que pueda alcanzarse en un breve período de tiempo.

Bishara dijo también que había hablado con Ordóñez de la situación que atraviesan Irán e Irak, y fue informado por éste de su reciente viaje a Israel, para «pulsar» la opinión del Gobierno de Isaac Shamir en cuanto al conflicto de Oriente Medio.

El secretario del Consejo de Cooperación del Golfo, que asistió a un almuerzo ofrecido por Ordóñez en el Palacio de Viana, fue recibido, por la tarde, en audiencia por el Rey Juan Carlos.

Posible apertura

Fernández Ordóñez, transmitió al «número dos» del Frente Polisario, Bechir Mustafá Sayed, con quien se entrevistó ayer, que las autoridades españolas se comprometerán a considerar una próxima repartura de la oficina de representación del Polisario en Madrid. La citada oficina fue cerrada hace tres años, en 1985, como medida de represalia diplomática por el ametrallamiento del pesquero español «Junquito» y de la patrullera «Tagomago» frente a las costas saharauis. En este incidente resultaron muertos un marino y un pescador españoles. Ordóñez recibió a últimas horas de la tarde al máximo responsable de las Relaciones Exteriores del Frente Polisario, que encabezaba una delegación también compuesta por el responsable polisario en Europa, Ahmed Bujari —que fue expulsado en su día de España—, y Ahmed Hash, representante oficioso de los polisarios en Madrid. Durante la entrevista, que transcurrió durante cerca de una hora, la delegación del Polisario informó al ministro español del desarrollo del conflicto saharaui y del proceso de paz iniciado desde las conversaciones iniciadas por el movimiento independentista y el Rey Hassan II de Marruecos.

Una puerta abierta

Mustafá Sayed, en unas breves palabras a los informadores tras su encuentro con Ordóñez, calificó el encuentro muy satisfactoriamente, ya que, según sus palabras, los asuntos bilaterales habían registrado una evolución muy positiva. Ordóñez, que sólo se limitó a contestar escuetamente a una pregunta, dejó la puerta abierta a la posible reapertura de la oficina del Frente Polisario. El canciller español dio a entender que las heridas provocadas por los incidentes de 1985 estaban prácticamente cerradas, y que el ejecutivo someterá a consideración la petición del Polisario de reabrir su oficina en Madrid. En cualquier caso, recordó que en las actuales relaciones bilaterales «no existen elementos negativos». Los representantes saharauis mantuvieron posteriormente un encuentro con una delegación de la ejecutiva del PSOE, encabezada por Benegas, y por Elena Flores.

Yaser Arafat llega hoy a Madrid

Madrid (Efe, Ana Benavides).—El presidente de la Organización para la Liberación de Palestina (OLP), Yaser Arafat, iniciará hoy en Madrid los primeros contactos oficiales entre la organización y la Comunidad Europea.

Arafat llegará a Madrid a media tarde y asistirá a una cena ofrecida por el presidente del Gobierno español, Felipe González, en el Palacio de la Moncloa. El programa de Arafat ha sufrido un ligero cambio en las últimas horas ya que el líder palestino tenía previsto reunirse con Felipe González el viernes y no hoy, jueves.

La visita de Arafat -que ya estuvo en España en septiembre de 1979 en que se entrevistó con el entonces presidente del Gobierno, Adolfo Suárez y en 1982 para reunirse con el canciller austriaco, Bruno Kreisky en Palma de Mallorca-, va a servir, según fuentes diplomáticas, para que tanto la CE como la OLP «pulsen» sus respectivas posiciones en relación con el conflicto de Oriente Medio.

El pasado 19 de diciembre, la CE entregó un mandato a la «troika» comunitaria (España, Francia y Grecia) para que iniciará contactos con las partes implicadas en el conflicto de Oriente Medio, en el que Europa desea jugar un papel de mediador.

En base a este mandato, Fernández Ordoñez visitó Israel hace diez días, recibe ahora a Arafat, junto a sus colegas de la «troika», el francés Roland Dumas y el griego Karolos Papoulias, y viajará, también con la «troika», los días 11, 12 y 13 de febrero a Siria, Jordania y Egipto. El presidente de la OLP llega a España tras haber visitado varios países en las últimas semanas, para explicar su postura.

Arafat está intentando ganar apoyos en su objetivo de que se celebre una Conferencia Internacional sobre Oriente Medio bajo el patrocinio de la Organización para las Naciones Unidas.

Tras la reunión celebrada el pasado mes de noviembre en Argel por el Consejo Nacional Palestino en la que se rechazó el terrorismo, el Gobierno de los Estados Unidos aprobó su primer contacto directo con la OLP en los últimos trece años.

El programa de Arafat en Madrid incluye un encuentro con el Rey de España en el Palacio de la Zarzuela, el viernes a media mañana, y un almuerzo con Fernández Ordóñez, ese mismo día, en el Palacio de Viana.

A primera hora del viernes tendrá lugar un desayuno de trabajo al que asistirán los tres ministros de Asuntos Exteriores de la «troika», Fernández Ordóñez, Dumas y Papoulias, que llegarán a Madrid hoy, jueves, y el comisario para Política Mediterránea y Relaciones con América Latina y Norte-Sur, Abel Matutes.

M.C.D 2018

Acuerdo para el desarrollo turístico del Camino de Santiago

Madrid (Colpisa).— El secretario general de Turismo, Ignacio Fuejo, y los consejeros encargados de las comunidades autónomas de Aragón, Castilla-León, Galicia, Navarra y La Rioja firmaron ayer al mediodía, en Madrid, el protocolo sobre desarrollo turístico del Camino de Santiago.

En el acuerdo se establece un programa coordinado de actuaciones en el ámbito turístico, tanto en la creación de infraestructura de alojamientos como en el plan promocional.

De modo prioritario se impulsará la creación y modernización de establecimientos turísticos a lo largo del Camino, a través de las líneas, entre otras, de crédito turístico y de crédito subvencionado. Estas actuaciones afectarán a la actual oferta de alojamientos hoteleros y extrahoteleros, la adaptación de edificaciones ya existentes, instalaciones de carreteras, creación de campamentos de turismo y dotación de oferta complementaria.

Por otra parte, se acuerda definir el Camino de Santiago como producto turístico único y realizar durante el presente año diversas acciones de promoción exterior, entre las que destacan la asistencia a ferias de turismo en Alemania, Bélgica, Francia e Italia; la realización de diversas jornadas profesionales, la participación en campañas publicitarias y la elaboración de un mapa y guía turísticos de la ruta.

En el protocolo se fijan diversas actuaciones en el campo de la señalización turística, y se acuerda la elaboración de un estudio por parte de la Dirección General de Política Turística que permitirá orientar la acción promocional.

La Administración central y las autonómicas se comprometen a presentar ante la CEE un plan conjunto de acciones que permita declarar el Camino de Santiago como proyecto de interés comunitario.

La joven riojana que recibió un doble trasplante regresó a casa

Nájera (La Rioja) (Efe).— La joven riojana Ana Isabel Dena Arrieta, que recibió el pasado año un doble trasplante de corazón y pulmones, regresó a casa «cantando», en expresión de sus familiares, tras regresar a su casa de Nájera, después de la aguda neumonía sufrida.

«La chiquilla vino cantando todo el camino, estaba contenta de volver a casa, y yo en estos momentos la veo muy bien», comentó ayer por la mañana su tío, Carlos Arrieta, que trasladó en su coche a la joven y sus padres, desde Pamplona, en cuya Clínica Universitaria estuvo internada.

Ni la joven ni sus padres han considerado oportuno hacer ahora declaraciones, limitándose su madre, Isabel Arrieta, a comentar que lo primero que harán es ponerse en contacto con el doctor Queró, de la Clínica «Ramón y Cajal», de Madrid, donde primeramente la trataron, para decidir si ha de volver allí, o a Londres, donde fue operada, para una nueva revisión tras el grave percance sufrido.

Cuando recayó gravemente, el pasado 5 de enero, aquejada de una aguda neumonía, y hubo de ser trasladada urgentemente a la citada Clínica de Pamplona, Ana Isabel tenía previsto regresar a Londres, el pasado día 11, para una revisión en el Harefield-Hospital, donde se la preparó para la operación del doble trasplante. La joven najerina había sido operada por el doctor egipcio Magdi Yacoub, del citado centro londinense, en noviembre de 1987, de un «troncus tipo 1, con hipertensión pulmonar fija», cuya única solución era el doble trasplante del corazón y los dos pulmones.

Primera visita oficial de parlamentarios españoles a la OTAN

Bruselas (Efe).— Una delegación de diez senadores españoles se entrevistó ayer con los máximos representantes de la Alianza Atlántica, en la primera visita oficial de parlamentarios españoles a la sede de la OTAN, en Bruselas.

Los senadores españoles fueron recibidos por los dos máximos responsables de la OTAN, su secretario general, Manfred Woerner, y el presidente del Comité Militar, general Wolfgang Altenburg.

Es la primera vez que parlamentarios españoles acuden de modo oficial a la sede de la Alianza Atlántica para celebrar reuniones y entrevistas, ya que las visitas anteriores de diputados o senadores fueron iniciativas particulares.

Otra delegación de parlamentarios españoles, compuesta por miembros del Congreso de los Diputados, tiene previsto efectuar una visita oficial a la OTAN el próximo mes de febrero.

Además de entrevistarse con el secretario general y con el presidente del Comité Militar de la OTAN, los senadores se reunieron también con otros funcionarios de alto rango de esta organización para tratar diversos asuntos de seguridad y desarme.

Los senadores fueron recibidos también por el embajador permanente de España ante la OTAN, Jaime de Ojeda, y por los miembros de la delegación española, con quienes estudiaron, sobre todo, la contribución de los ejércitos españoles a los planes de defensa aliados. Hoy regresarán a Madrid.

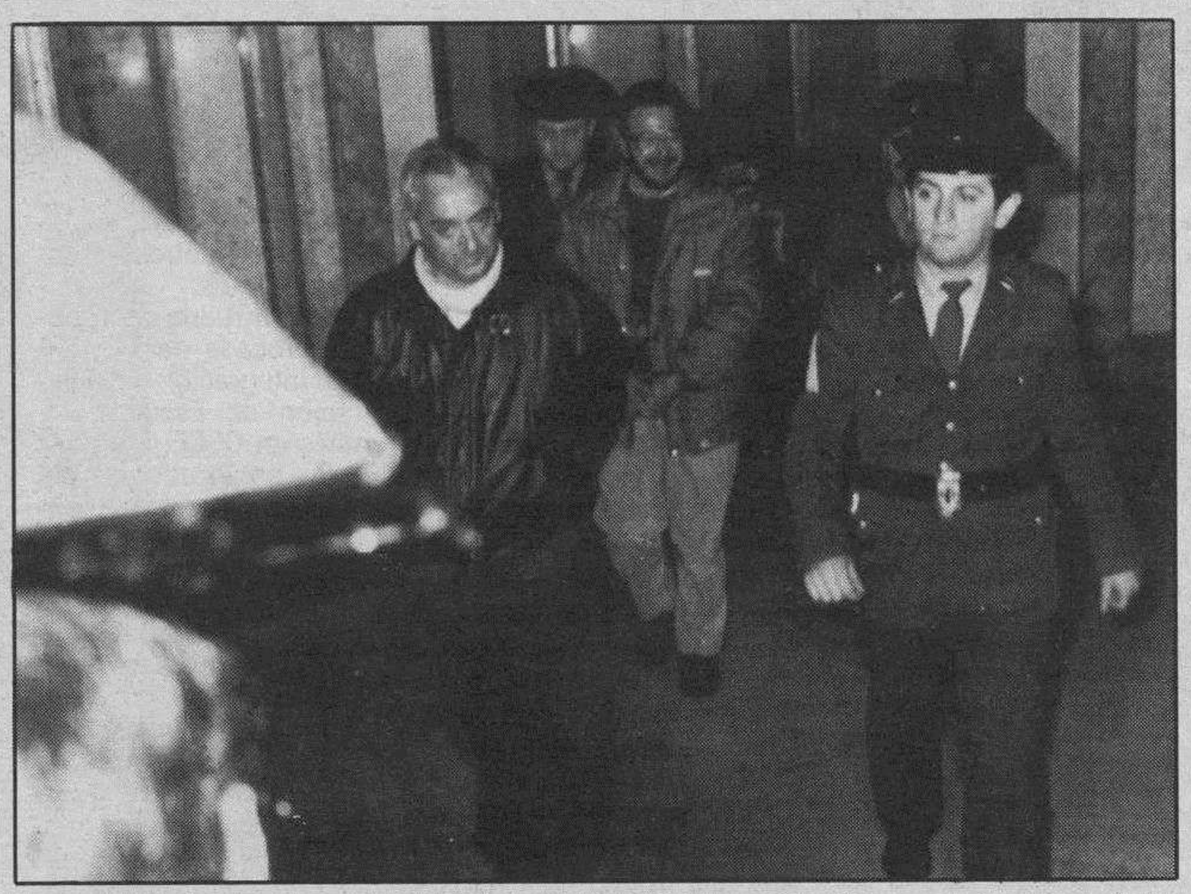

Guillermo Arbeloa (con gafas y barba), que fue candidato por Herri Batasuna al gobierno foral de Navarra, escoltado por miembros de la Guardia Civil a su llegada al Tribunal Supremo.—Telefoto Efe.

Arbeloa niega pertenecer a ETA en el juicio celebrado en el Supremo

Madrid (Colpisa, Marta Michel).— Guillermo Arbeloa, diputado foral de HB en el Parlamento de Navarra, que fue candidato a la presidencia del gobierno de esa comunidad en el 87, dijo ayer no haber integrado ningún comando de ETA, en el juicio que se celebra en el Tribunal Supremo.

Junto a Arbeloa se sientan en el banquillo, Sabino Alava García, que ha reconocido su pertenencia a la organización terrorista, y María Jesús Milagros Muro, que al igual que Arbeloa, han negado toda relación con ETA. El fiscal pide 36 años de prisión para los dos hombres, por los delitos de pertenencia a banda armada, tenencia ilícita de armas y de explosivos, y terrorismo, y 25 años para la mujer por los tres primeros delitos. Guillermo Arbeloa y Sabino Alava llegaron esposados a la Sala de Plenos del Supremo donde se celebra el juicio, al tener el primero, fuero especial por su condición de diputado. María Jesús Milagros Muro, que se encuentra en libertad condicional, declaró en primer lugar ante la Sala, a la que asistieron familiares y amigos de los procesados. El fiscal les acusa de haber integrado un comando armado para actuar en La Rioja, formado por indicación de Santiago Arróspide «Santi Potros», y de haber alquilado un local en Logroño para esconder las armas y explosivos. Con esas armas, según el fiscal, los procesados realizaron prácticas de tiro en una carreterea próxima a Logroño. El ministerio público también acusa a Arbeloa y Alava de haber colocado un artefacto explosivo en el coche utilizado por un Guardia Civil en Logroño. María Jesús Milagros, que mantenía una relación «continua» con Sabino Alava, negó haber integrado el comando armado «Punta de Lanza» que actuaba, según el fiscal, en La Rioja. La procesada que se contradijo en sus declaraciones anteriores efectuadas ante el juez de la Audiencia Nacional, manifestó que tenía acceso al local alquilado en Logroño en septiembre del 85, y que en una ocasión había visto dos pistolas en una bolsa que le había dado Sabino Alava. La procesada reconoció haber realizado prácticas de tiro con Sabino Alava, pero dijo que tras pegar dos o tres tiros, no volvió a hacerlo porque estaba muy nerviosa y no le gustaba aquello. Milagros Muro declaró que a Arbeloa le había visto alguna vez, porque era amigo de Sabino, y que sabía que tenía llaves del local, pero ignoraba si tenía disponibilidad de las armas. Guillermo Arbeloa declaró que no había integrado ningún comando de ETA, ni el «Punta de Lanza», ni el «Nafarroa». Reconoció haber alquilado el local de Logroño por su profesión de representante y para ser utilizado también por Sabino Alava, a quien conocía desde hacía tiempo, ignorando que era de ETA. Arbeloa dijo que en una ocasión vio dos pistolas en el local y le preguntó por ellas a Sabino, quien le dijo que estuviera tranquilo que se las iba a llevar de allí. Añadió que había sido detenido una semana después de la desarticulación del «Comando Nafarroa» y que había sido víctima de malos tratos tanto en Pamplona, como en Madrid, a donde fue trasladado, y donde hubo de ser atendido por un médico. Sabino Alava reconoció su pertenencia a ETA desde el 79, y dijo que no había existido nunca el comando de La Rioja. Afirmó que Arbeloa no integró el «Comando Nafarroa» y que aunque vio en una ocasión las armas en el local, nunca las había utilizado. Alava, de 47 años, denunció haber sido víctima de malos tratos, y dijo haber inculpado en los interrogatorios policiales a Arbeloa, por la situación en la que se encontraba por los múltiples golpes recibidos.

Juan José Legorburu y Mercedes Galdós, integrantes del «Comando Nafarroa» declararon como testigos, diciendo ambos que ni Arbeloa ni Milagros Muro habían tenido relación con la organización. El juicio continuará hoy.

Que no martginen a EA

El diputado de EA Joseba Azkárraga manifestó, en relación con la no convocatoria de su partido a las reuniones que el ministro del Interior está manteniendo para informar de las conversaciones con ETA, que «si nos marginan, es difícil que luego se pidan frentes comunes».

Azkárraga añadió que «no nos importa el estar más o menos informados, entre otras cosas porque esa información que se está dando ya la tendremos después por las dos vías. Lo que nos importa es que el proceso siga adelante y que sea tan bien llevado que al final se logre definitivamente la paz para este país».

Respeto a la Constitución

El presidente del PP, Manuel Fraga, exigió que los contactos del Gobierno con ETA «se lleven a cabo dentro del estricto marco de la Constitución», según un comunicado difundido ayer.

Fraga expuso esta exigencia a José Luis Corcuera, en los contactos mantenidos para dar su conformidad a la reanudacion de las conversaciones con la organización terrorista ETA.

Los contactos con ETA no deben rebasar tampoco los límites marcados por el estatuto del País Vasco y del Fuero de Navarra, indicó Fraga a Corcuera.

La ejecutiva del PP ratificó la postura de Fraga en su reunión del pasado lunes, al tiempo que señalaba que «nunca se opondría a cualquier intento que pueda conducir a acabar con el terrorismo, ni dejará de ofrecer su apoyo al Gobierno para su consecución, siempre que se ofrezcan las garantías suficientes y se respete el marco constitucional».

El EMA recibe a diario peticiones de baja de pilotos

Madrid (Efe).— El Estado Mayor del Ejército del Aire (EMA) está recibiendo a diario de una a dos peticiones de baja de pilotos que quieren abandonar la carrera militar e incorporarse a la actividad en líneas comerciales.

Estas peticiones de baja en la Fuerza Aérea, según fuentes militares, están siendo sistemásticamente paralizadas por el Estado Mayor desde finales de 1988, y suman actualmente unas 104.

A este centenar de peticiones hay que sumar el número de pilotos al que el Estado Mayor concedió la baja entre mediados de 1987 y finales de 1988, que es cercano a los 200.

La fuentes consultadas aseguraron que no es previsible que el número de solicitudes de baja experimente un receso, como consecuencia de un aumento, que es constante, de la demanda en las líneas comerciales.

También se da la circunstancia de que las líneas aéreas están realizando a los pilotos militares ofertas económicas que, inicialmente, duplican el sueldo que perciben en el Ejército.

Pero también pesa en la decisión de los pilotos, indicaron algunos de éstos, una falta de perspectivas profesionales en la Fuerza Aérea.

La mayoría de ellos, explicaron, son retirados del servicio activo de vuelo al llegar al grado de comandante, con poco más de 30 años de edad, para realizar tareas administrativas, reduciéndose así sus posibilidades de ascenso.

Ambas circunstancias, y la paralización de sus solicitudes de baja, están produciendo en el colectivo un clima de baja moral, aseguraron las fuentes militares.

Para remediar en parte esta situación, el EMA está permitiendo que una vez llegado este retiro el oficial realice su mantenimiento de vuelo en las unidades de transporte o de combate de las que procede.

Esta medida es considerada insuficiente entre los pilotos, ya que el déficit actual de este tipo de profesionales en el Ejército del Aire no remedia la situación, porque de esta forma las unidades no se pueden mantener operativas al cien por cien.

De igual forma, tampoco consideran suficiente el nuevo acceso a la Escala de Complemento diseñado por Defensa para formar nuevos pilotos mediante períodos más cortos de enseñanza, con contenidos más técnicos que militares, con un compromiso de servicio que no podrá exceder de ocho años.

El Ejército del Aire ha convocado mediante esta fórmula un total de 50 plazas, a las que se podrá acceder desde el Servicio Militar o desde la vida civil, siempre que no se haya realizado la «mili» o se esté en situación de disponibilidad o disfrutando de prórroga de incorporación a filas.

Los pilotos consultados sí consideran que sería positivo y una solución a los problemas del colectivo la subida de los emolumentos que perciben, convirtiéndolos en más acordes con la responsabilidad de pilotar armas valoradas en varios miles de millones.

M.C.D 2018

CECE asegura que González ha ordenado acelerar la reforma educativa para introducir el PEJ

Madrid (Efe).— El presidente de la CECE (Confederación Española de Centros de Enseñanza), Angel Martínez Fuertes, dijo ayer que «el Gobierno quiere sacar el Plan de Empleo de Juvenil a través de la Ley de Reforma Educativa, que estará en el BOE no más allá del mes de julio».

Martínez Fuertes, cuya organización está integrada en la CEOE y es la principal patronal de los centros de enseñanza privada de España, aseguró que el Gobierno tiene la voluntad de sacar la reforma educativa «a toda máquina, por deseo expreso de Felipe González».

En una rueda de prensa, el presidente de la CECE agregó que el deseo de acabar el proceso de reforma antes del verano le fue comunicado oficialmente la pasada semana, en una reunión que mantuvo con altos cargos del Ministerio de Educación.

Un portavoz del Ministerio de Educación dijo que «no hay voluntad de aceleración en el proceso de reforma, que los debates llevan el ritmo previsto y que se están celebrando y quedan por realizarse numerosas reuniones con todos los sectores afectados, para tratar de llegar al mayor consenso». La misma fuente agregó que en las próximas semanas comenzarán las reuniones para los diseños curriculares que conllevan un nuevo debate público por espacio de algunos meses.

Agregó que «quien diga que este proceso puede finalizar en julio desconoce los trámites parlamentarios que conlleva la aprobación de una norma de este tipo».

Las mismas fuentes informaron que hoy habrá una reunión en el Ministerio, entre el titular del departamento, Javier Solana, y los consejeros de Educación de las comunidades autónomas con competencias para firmar un acuerdo sobre «puntos claves de la reforma educativa».

Martínez Fuertes agregó que su impresión es que el presidente del Gobierno quiere introducir aspectos fundamentales del Plan de Empleo Juvenil, como son las prácticas en alternancia, cursos de formación, trabajo en prácticas, y otros en el proyecto de reforma educativa.

«No parece lógico —dijo— que el Plan de Empleo Juvenil esté metido en un cajón, y la forma de levantarlo es metiéndolo como elemento importante de la reforma educativa».

Subrayó que si se retoma sinceramente el proceso, la reforma puede estar aprobada en julio, «siempre que lo permitan los acontecimientos políticos del país, o una anticipada disolución de las Cortes».

Dijo que su organización lleva cuatro meses negociando con el Ministerio sobre la reforma y «a nivel general hay acuerdos» en cuanto a estructuración docente, titulaciones, tratamiento de la reforma como Ley marco y desarrollo progresivo de la misma.

Agregó que están pendientes de resolución el tema de la financiación de la reforma y la aclaración sobre la autonomía funcional de los centros, entre otros aspectos.

En una rueda de prensa convocada para anunciar la integración de la Federación de Escuelas Infantiles en CECE, Martínez Fuertes habló además del convenio general de la enseñanza privada.

Dijo que, en contra de lo previsto, los sindicatos han presentado tablas reivindicativas por separado, no unitarias, que se están estudiando y anunció que el próximo día 1 empezará formal y seriamente la negociación.

Sobre la renovación de conciertos dijo que el día 31 termina el plazo de solicitud de reanudación de conciertos. Agregó que se ha modificado el Real Decreto, en el sentido de que todos los colegios conservan intacto el derecho a renovar los conciertos.

Dijo en este sentido que el único escollo que puede existir es el de los ratios alumno/profesor, pero «esto es asumible y se puede resolver con un acuerdo general que conserve el empleo a los profesores afectados».

El fiscal general del Estado, Javier Moscoso, entrando a la reunión que mantuvo con la Junta de fiscales de Sala del Supremo, para tratar la instrucción sobre reconocimientos anales y vaginales, entre otros temas.—Telefoto Efe.

Los Fiscales consideran constitucional la orden de Moscoso sobre reconocimientos vaginales

Madrid (Colpisa, Marta Michel).— La Junta de Sala considera que la instrucción enviada el pasado mes de diciembre por el Fiscal General del Estado, Javier Moscoso, a todas las fiscalías de España sobre los reconocimientos anales y vaginales a sospechosos de portar droga en su cuerpo, no contradice la Constitución.

El teniente fiscal, Cándido Conde Pumpido, explicó tras la reunión de la Junta, que la instrucción de Javier Moscoso no tenía como objeto «promover» los reconocimientos anales y vaginales a los sospechosos de portar droga, sino que los fiscales mantuvieran la postura unánime de acusar de desobediencia a los detenidos que se negaran a someterse a un reconocimiento de este tipo que hubiese sido ordenado por el juez. Conde Pumpido añadió que dentro de la Junta había algunos fiscales dudosos sobre la constitucionalidad de la orden judicial de reconocimiento vaginal o anal, pero la posición mayoritaria había sido la de mantener la legalidad del acuerdo judicial, hasta que no se pronuncie el Tribunal Constitucional sobre un recurso pendiente.

Cándido Conde Pumpido dijo que la postura unánime de la Junta de Fiscales había sido que no se impusieran coercitivamente esos reconocimientos, pero que se sancionara la negativa a someterse a ellos. Ya en el año 84, el anterior fiscal anti-droga, José Jiménez Villarejo (hoy presidente de la Sala de lo Militar del Supremo) resaltó la posibilidad de que la imposición coercitiva de esos reconocimientos fuera incompatible con el artículo 18 de la Constitución, que reconoce el derecho a la intimidad personal.

La Junta de Fiscales de Sala considera «correcta» la instrucción de Moscoso, que recogía una serie de conclusiones del fiscal especial anti-droga, José Aparicio Calvo-Rubio, sobre la constitucionalidad de tales reconocimientos, y lamenta la «desviada información» de algunos titulares y comentarios de prensa «en cuanto que de aquella instrucción no cabe deducir en absoluto que se promuevan registros corporales en zonas íntimas y, mucho menos, que se autorice a funcionarios aduaneros o policiales a practicarlos».

El teniente fiscal, Cándido Conde Pumpido, recordó a los periodistas en un breve encuentro informativo, que la instrucción estuvo motivada por la disparidad existente en la Audiencia Provincial de Cádiz sobre la materia. Juzgados de Algeciras y Ceuta venían condenando por desobediencia a las personas que se negaban a someterse a estos reconocimientos, pero posteriormente la Audiencia de Cádiz les absolvía, al estimar una de las Salas que el reconocimiento había sido ordenado por la autoridad de la aduana, no por el juez, y otra de las Salas mantenía que ni tan siquiera esos reconocimientos los podía ordenar el juez.

Exámenes en aeropuertos

El fiscal especial anti-droga, José Aparicio Calvo Rubio, manifestó en el encuentro informativo, que se habían dado unas normas de actuación a la Policía Judicial de Aduanas, en las que se dice que en el caso de que un sospechoso de portar droga se niegue a someterse a un reconocimiento médico o radiológico, se le conduzca en un plazo no superior a las veinticuatro horas ante el juez, quien si lo estima pertinente ordenará el reconocimiento.

El fiscal anti-droga ofreció una serie de datos de las estadísticas del 88 sobre incautación de drogas. Así, en los aeropuertos de Madrid, Barcelona y Málaga se aprehendió, tras examen radiológico a detenidos que se sometieron voluntariamente, 29 kilos de heroína y 27 kilos de cocaína. En el año 88, aumentó en un 204 por ciento la incautación de cocaína en toda España (no sólo en virtud de reconocimientos corporales), en un 52 por ciento el hachís, y en un 16 por ciento la heroína (480 kilos incautados).

El pacto tripartito, entre los grupos de centro-derecha, garantiza la estabilidad del gobierno riojano

Logroño (Efe).— La firma de un pacto tripartito entre los partidos del centro-derecha riojanos PP, CDS y PRP garantizó ayer, después de dos meses de negociaciones, la gobernabilidad de la región y estabilidad del gobierno que preside el popular Joaquín Espert.

El presidente del gobierno de La Rioja, el popular Joaquín Espert, en el centro de la fotografía, firmó ayer el pacto tripartito que garantiza la gobernabilidad de la región junto a los líderes regionales del CDS, Manuel Fernánez Ilarraza, a la izquierda y del Partido Riojano Progresista (PRP), Luis Javier Rodríguez Moroy, a la derecha de la imagen. — Telefoto Efe.

Populares, centristas y regionalistas del PRP firmaron ayer el documento-base del pacto, y las líneas generales del programa legislativo a desarrollar durante los dos próximos años, que, según Espert, «no supondrá un cambio importante».

Los presidentes regionales del PP, Joaquín Espert, CDS, Manuel Fernández Ilarraza, y PRP, Luis Javier Rodríguez Moroy, expresaron, tras la firma del documento, su satisfacción por el acuerdo alcanzado, ya que supone, según señalaron, la estabilidad de la región durante todo el tiempo que resta hasta el final de la actual legislatura.

En el documento-base, y en el anexo sobre las líneas generales de las distintas consejerías, se han concretado, entre los tres partidos, algunos puntos y priorizado determinadas actuaciones del gobierno, en el que los regionalistas asumirán la responsabilidad de dos departamentos, todavía sin concretar.

Para los partidos firmantes el buen gobierno de La Rioja exige una mayoría parlamentaria estable que garantice la gobernabilidad, «permitiendo el cumplimiento de un programa de actuación» para el resto de la legislatura, sin otras demoras que las derivadas de los «lógicos y legítimos» debates parlamentarios.

Entienden que la firma del pacto de gobernabilidad, y no de Gobierno, porque el CDS no participará en el gabinete, es indispensable para la mejora económica, social y política de todos los riojanos y para el adecuado desarrollo de las instituciones de autogobierno.

El líder regionalista afirmó que la incorporación del PRP al gobierno Espert será «inmediata, en los próximos días», sin que concretara cuáles serán las dos consejerías a asumir por su partido, que deberá elegir entre las cuatro ofertadas por el presidente autónomo: Vicepresidencia, Cultura, Industria y Salud.

La asunción de los compromisos a través de la firma del documento no supone el que la específica identidad política de los tres partidos quede diluída, sino, al contrario, «fortalecida ante el gesto de responsabilidad con el que se contribuye a una misión del más alto interés para La Rioja».

El compromiso de no presentar ni respaldar ninguna iniciativa parlamentaria que comprometa la estabilidad del gobierno o de cualquiera de sus consejerías, y la creación de una comisión especial tripartita de negociación y colaboración, son algunos de los aspectos que detalla el documento-base de gobernabilidad.

La comisión, «que actuará, preferentemente, por consenso», pretende asegurar el buen fin de los proyectos parlamentarios consecuencia de estos acuerdos y adoptar las iniciativas que procedan «en orden al mejor desarrollo y resultado de lo acordado».

Archivos y Bibliotecas.

Espert subrayó que el convenio establece un clima recíproco de «confianza y colaboración», en el que los firmantes expresan su propósito de ahondar en el mismo, «guardando siempre en las relaciones mutuas el más exquisito respeto.

M.C.D 2018

Mobiliario, Decoración y Hogar

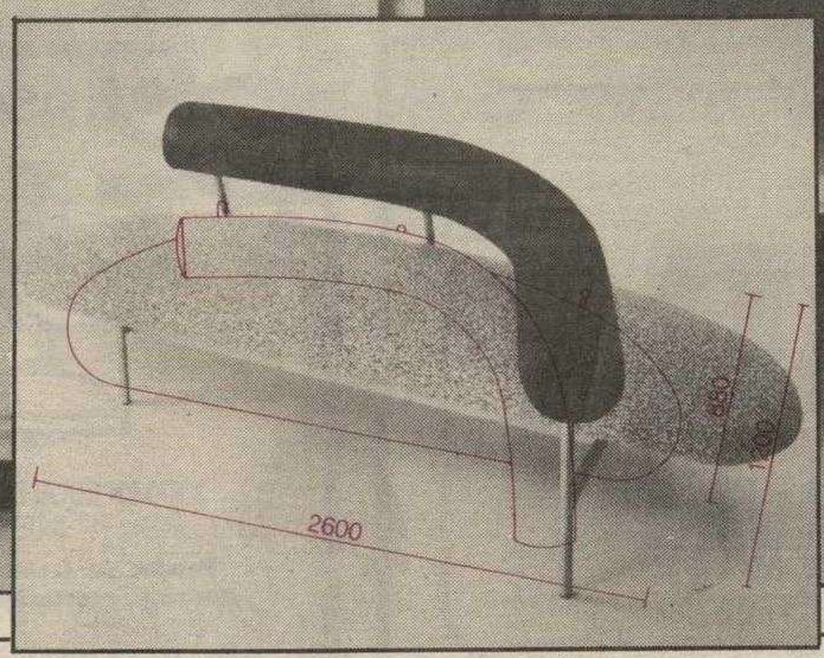

monográficodiariodeburgosespecialmonograficodiariodeburgosespecialmonografico

M.C.D 2018

Mobiliario Decoración y Hogar

Cristina Sampelayo, una «comerciante» con alma de artista

Inmaculada Pascual

Cristina Sampelayo no es una simple vendedora. Detrás de las fascinantes telas y alfombras de su tienda se esconde una mujer de gran cultura y una gran sensibilidad que se refleja en su estilo intimista, cálido y armónico a la hora de vestir unos muebles o decorar una casa. Esa es realmente su pasión a la que llega desde su condición, aún reciente, de vendedora. Suele decir que la decoración es el alma de su tienda.

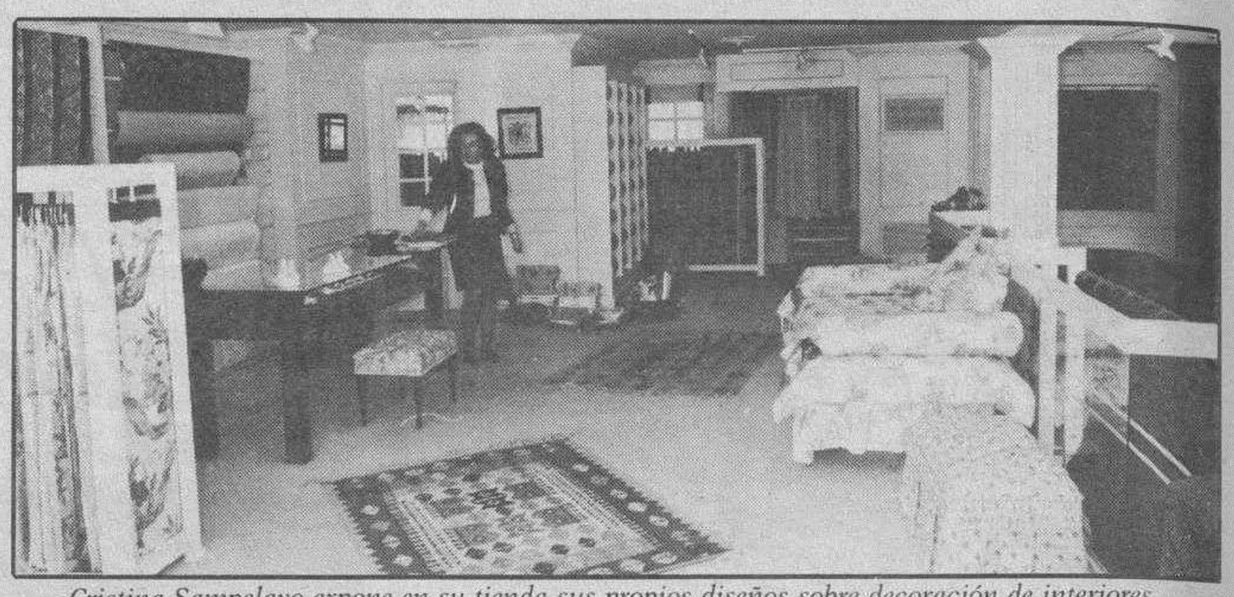

Cristina Sampelayo expone en su tienda sus propios diseños sobre decoración de interiores

No se identifica con la palabra empresaria. Asegura que eso es para los que tienen cientos de trabajadores a su servicio, no para ella. Le gusta recordar una anécdota que le contaban sobre su abuelo, un importante banquero logroñés. Cuando éste acudía a los hoteles, nunca se inscribía como banquero, sino como comerciante. Esa es la palabra con la que Cristina Sampelayo se define a sí misma, sin considerarla, para nada, peyorativa.

Es titulada en Filosofía y Letras, en la especialidad de Arte. En su tesina sobre «Catálogo de muebles del Museo de Valencia de don Juan de Madrid», tomó contacto de forma profunda con toda la historia del mueble. Posteriormente ese contacto se ha mantenido e incrementado por su propio interés y vocación. Ha visitado las galerías y museos más importantes de todo el mundo, desde el de Ricas Telas del Monasterio de Las Huelgas —al que considera uno de los más valiosos de España— hasta el Louvre, pasando por los de Artes Decorativas de París y Munich y llegando, incluso, hasta Egipto y la India.

Vive en Burgos desde 1976 y durante estos años ha colaborado con la Diputación Provincial y otros organismos, como la Institución Fernán González, para quien trabajó en la catalogación y exposición antológica de libros y manuscritos de los hermanos Machado. En 1982 recibió una beca de la Comunidad Autónoma para el estudio de los museos de la provincia de Burgos que, por problemas burocráticos, no llegó a finalizarse.

Desde hace un año se dedica exclusivamente a sus telas y a desarrollar sus ideas sobre decoración, ayudada por un grupo de personas, algunas en la misma tienda, otras fuera. Ella misma se pregunta a menudo cómo ha llegado hasta aquí, cuando podía haber elegido otra forma para desarrollar sus ideas sobre decoración de interiores. Sin embargo, cada vez encuentra más satisfacción en su trabajo, sobre todo porque, cada vez más, atiende lo que es la decoración y el diseño.

Fue una gran amiga, Iciar de la Concha, colaboadora de la revista TELVA y diseñadora que trabaja con Paco Peñalver quien le sugirió la idea de la tienda. Ellos son los mayores proveedores de telas de Cristina Sampelayo, tanto de su propias creaciones como de exclusivas internacionales con las que Peñalver ha conseguido quedarse. La calidad y catagoría de las telas de Paco Peñalver han sido reconocidas a nivel mundial en la última Feria de Venecia, donde ha quedado entre los cuatro mejores creadores del mundo. Tener en Burgos sus telas es un lujo del que no pueden disfrutar en todas partes.

La casa tiene que ser un reducto de las tensiones del exterior, hay que ir a ella buscando el confort, la relajación y hay que decorarla alegre y con armonía.

Nadie duda del riesgo que Cristina Sampelayo asumió en el momento de lanzarse a esta aventura, medio comercial, media artística. Sus telas, así como las más bellas alfombras orientales, no se habían visto nunca en esta ciudad y Cristina reconoce que tanta calidad atemoriza a la gente «porque piensa que todos los artículos que vendo son muy caros». Pero Cristina quiere dejar claro que si bien es verdad que hay telas caras por su calidad, también en su tienda se puede encontrar otras más baratas y asequibles a cualquier familia burgalesa. «No sería inteligente por mi parte —reconoce— tener sólo telas caras y de calidad excepcional, además en cualquier hogar se pueden combinar perfectamente telas buenas y otras inferiores; en una habitación de niños, por ejemplo, no vas a colocar telas buenas para que los críos no puedan ni tocarlas, sino que hay que vestirlas con telas alegres, juveniles, pero de calidad corriente».

Por otra parte, Cristina, que reconoce en Burgos a una ciudad cara, prefiere mantener los precios que Pepe Peñalver tiene en Madrid, a pesar de los gastos de transporte o IVA, «porque lo que quiero es decorar cada vez más casas, abrir más posibilidades para crear un tipo de decoración diferente, más alegre, con sensibilidad y armonía, prefiero esto que ganar un poco más».

La casa, reflejo de la personalidad de quien la habita

Crear ambientes es la faceta con la que Cristina se siente más a gusto. Su línea se encamina hacia un tipo de decoración dulce, suave, pero alegre y equilibrada en todos los elemento que comprondrán el salón, el baño, el dormitorio o cualquier habitación de la casa que sea el objeto de la decoración.

No se considera clásica en su estilo, aunque tampoco moderna en el sentido del diseño vanguardista sobre telas de hogar que últimamente están haciendo algunos diseñadores, como Agata Ruiz de la Prada, «mi estilo es sin grandes contrastes, sin todo clásico, ni todo moderno, pero sí guardando el equilibrio; lo que no aguanto son las estridencias».

La casa, a juicio de Cristina, tiene que ser un reducto de las tensiones del exterior, «tienes que ir a ella buscando el confort, la relajación y hay que decorarla alegre y con armonía; no soy partidaria de los muebles rococós ni de recargar. Hay personas que creen que cuantos más muebles metan en una habitación más bonita está, pero no necesariamente, un mueble bueno siempre será un valor, pero no hace falta recargar las salas, hay que dejar espacios y cuando un piso es pequeño o tiene los muebles imprescindibles, las telas le pueden dar la gracia necesaria».

Cristina Sampelayo cree que los burgaleses cada vez están valorando más su casa, «los hábitos están cambiando y antes la gente se gastaba más en ellos mismos, en joyas, en un buen abrigo, etc., hoy día esa valoración social se ha trasladado a la casa, porque ésta es un reflejo de la propia personalidad y porque a ella se invita a los familiares y a los amigos».

Idealismo y realidad

Para Cristina Sampelayo no hay casas en la ciudad o en el campo, «no importa donde se sitúen, ya que cada casa es diferente y cada habitación también, porque cada una se destina a diferentes personas, servicios y modos de vida».

Por eso para Cristina es fundamental el contacto con el cliente, con el que va a habitar esa vivienda. Cristina se da cuenta que a veces al cliente le extraña encontrar a la propia Cristina en la tienda, «pero para mí es fundamental conocer a la persona para la que voy a vestir la casa, conocer sus gustos y orientarle. Eso no quiere decir que no se respete la idea del cliente, eso siempre, lo único es aconsejarle, darle ideas que a él se le han escapado, enseñarles otros diseños que tenemos, otras casas o habitaciones que hemos decorado para que vean y comparen».

«A veces lo que sucede es que cuando tratas al cliente te vas al idealismo, pero claro, también tienes que ir a lo práctico y a mí nunca se me olvida la propia experiencia de mi casa, y al igual que yo en mi cocina he tenido que hacer un tabique, que estéticamente no me gusta pero que necesito, los demás tienen para sus casas, por los motivos que sean, ideas determinadas que hay que respetar».

La primera plasmación de sus ideas sobre decoración que hizo Cristina fue su propia tienda, con techos altos y grandes escaparates, para poder mostrar en toda su dimensión telas y alfombras. Por otra parte, Cristina expone en la parte superior de la tienda, sus propias creaciones: diseño de edredones, vestir una ventana, una mesa camilla o sillas y sofás. Esto es lo más fácil de mostrar al público, pero Cristina va más allá y trabaja cada día más en la ambientación total de interiores, donde sus ideas y su sensibilidad puedan ser disfrutadas por todos los que, al igual que ella misma, piensan que en el propio hogar se deben plasmar los sueños e ilusiones.

Además de telas, en sus escaparates, Cristina muestra muebles auxiliares, así como detalles de alta decoración

VIDEOCID ES...
CINE-CINE
¡COMPRUEBELO!
C/. Vitoria, 19 - Plaza Santiago, 3 - BURGOS

¡sorprendente!
EL KILO
AMERICANO
TODO EN RETALES Y TAPICERIAS DE CALIDAD
¡¡AL MEJOR PRECIO!!
Porque Vd. merece calidad, precio, servicio, atención, prestaciones... ¡Y SATISFACCIONES!
Gral. Santocildes, n.º 5. Tfno.: 26 09 43

M.C.D 2018

La vivienda de madera en España

R. Granja

La utilización integral de la madera en construcción comienza a salvar los recelos de una demanda presa del hormigón. En el plazo de un mes, usted puede disponer de su vivienda construída en madera por un precio competitivo y con una calidad en la edificación mayor que la tradicional.

Las casas de madera se lavantan en un plazo breve.

El concepto de "Vivienda de estructura de madera" engloba todo un conjunto de sistemas de construcción en los que se utiliza como materia prima fundamentalmente "madera".

Tanto el empleo de este material en la construcción, como la utilización de la mayor parte de los sistemas constructivos a que hacemos referencia, está lo suficientemente respaldado por sus resultados y sus posibilidades de adaptación como para que muchos países industrializados lo hayan desarrollado, adaptándolo a las condiciones de vida actuales, llegando a constituir un alto porcentaje sobre el total de su edificación.

Actualmente los recelos que provocaba la utilización de la madera como material integral de construcción, dice Julio Melchor, gerente de DTM, única empresa en la región que se dedica a este tipo de viviendas, «han quedado solventados por el desarrollo de una tecnología que permite su perfecta adaptación a toda clase de condiciones climáticas y exigencias estructurales».

Sin embargo aún perduran reticencias de tipo psicológico sobre la respuesta de la madera al fuego a pesar de que estudios técnicos demuestran que el comportamiento de este material es mejor que la mayor parte de los materiales utilizados en la construcción; e incluso, actuando como material estructural, responde más eficazmente que materiales estructurales tan usuales como el hierro y el hormigón.

Una de las dudas que surge al tratar de este tipo de construcción, asegura Julio Melchor, gira en torno a su durabilidad y mantenimiento. No obstante cuando este material se integra en un proceso industrial, recibe una serie de tratamientos previos a su manipulación y puesta en obra tales como desecado hasta la humedad acorde con su instalación, tipo de elemento y comportamiento previsible; tratamiento fungicida, insecticida y repelente de agua, etc, que confieren al material unas características idóneas para su posterior utilización.

Gran perdurabilidad

«Contrariamente a otros tipos de construcción, que no consideran desde la concepción del proyecto el mantenimiento posterior de la obra construída en el sistema industrializado de madera, afirma, es fácil asegurar la perdurabilidad gracias al conjunto de procesos citados y a un diseño apropiado de cada detalle constructivo y de cada una de las instalaciones que forman parte de la edificación.

Para Julio Melchor la madera en comparación con otros elementos, presenta importantes ventajas como su capacidad aislante que permite evitar puentes térmicos y accidentes de condensación, su cualidad como material higroscópico que permite una autorregilación de la humedad ambiente, su resistencia a la transmisión de vibraciones, su adaptabilidad a las solicitaciones estructurales, etc.

Económicamente competitivo

Por otra parte, un sistema constructivo de estructura de madera es rápido de ejecución y montaje, competitivo económicamente y versátil en su diseño y aplicaciones.

La calidad de la madera en la construcción supera la de otros materiales tradicionales.

En este sentido, la empresa D.T.M., S.A. «Desarrollos Técnicos de Madera», ha desarrollado un sistema propio de construcción en madera que responde con suficiencia a todos los requerimientos de la normativa actualmente vigente sobre construcción, en la que se contempla desde la propia estructura, hasta el más pequeñó detalle de cada una de sus instalaciones. Un proceso industrializado, un diseño racional ligado directamente a las alternativas que permite un material y que controla cada una de las fases de la fabricación, y la utilización de elementos con las más altas prestaciones del mercado, permiten no sólo conseguir una calidad de la edificación mucho mayor que la tradicional de ladrillo u hormigón, sino una construcción más rápida y por ello más económica.

Sirve de referencia el dato que una vivienda media, de 100 metros cuadrados, puede ser erigida en el plazo de tres semanas y su precio de fabricación puede oscilar en torno a las 38.000 pesetas por metro cuadrado construído.

Poca demanda

La demanda actual de este tipo de construcciones en nuestro país es pequeña en comparación con la de Francia, EE. UU. y otros países que la conocen desde hace tiempo, y son personas que han visitado alguno de ellos, asegura, los primeros que se han planteado la construcción de sus viviendas en este sistema, aquí en España. Tambien existe una clara demanda de cara a urbanizaciones de viviendas unifamiliares, viviendas eventuales y construcciones con cubierta habitable.

El principal obstáculo que este sistema de construcción encuentra en nuestro país es el del desconocimiento real de sus características y la mala información del cliente potencial.

La madera como cualquier otro material de la construcción necesita de una preparación y unas condiciones de utilización y puesta en obra similares a otros materiales y que en España, sin embargo, no se han desarrollado hasta ahora, como se ha hecho en países más avanzados en los que se ha estudiado debidamente.

Una vivienda media de 100 metros cuadrados puede estar erigida en tres semanas y su precio de fabricación puede oscilar en torno a las 38.000 pesetas por metro cuadrado construído.

PONGALA EN EL BOLSO
Y OLVIDESE DE LA CARTERA

Para ir de tiendas no es preciso llevar la cartera. Basta con llevar la tarjeta CAJABURGOS.
Eche una firma ¡y el bolso al hombro!.
Llévesela de compras. Y si quiere, olvídese de la cartera.

PAGATODO

CAJA DE AHORROS
MUNICIPAL DE BURGOS

M.C.D 2018

Mobiliario Decoración y Hogar

A la búsqueda del diseño

R. Granja

Un mueble para guardar objetos no definidos puede adoptar prácticamente cualquier forma. Estantes, gavetas, puertas, no proponen al diseñador otro desafío que una composición ordenada, equilibrada de rectángulos. Múltiples combinaciones posibles, todas ellas válidas. En estos caso ¿dónde está entonces el diseño?. O más exactamente ¿qué es lo que hay que diseñar cuando lo único que el objeto nos pide es una serie de planos de apoyo, unos espacios cerrados y otros abiertos?.

Para Luis Sebastián y Visitación Rubio, «el diseño puede elevar, personalizar, mejorar la calidad, rentabilizar y en suma llegar a ofrecer alternativas que pueden facilitar una mayor calidad de vida. Y consiste en la concepción y representación anticipada de estos objetos con la definición de sus características funcionales, tecnológicas y formales».

Tal y como sucede en pintura, en diseño hay piezas que se han de ver de lejos y piezas cuyas virtudes solo se ven desde muy cerca.

En los muebles sencillos, aquellos cuyo programa no exige nada más que simples superficies de apoyo y "lugares de guardar", el diseño sólo aparece al acercarse, al abrir aquella gaveta, al tomar un libro de aquel estante, al cerrar aquella pequeña puerta. En estos casos, como dice un pequeño catálogo de «Nubium» es cuando "el mueble se revela", en aquellos minúsculos placeres del detalle bien acabado, del mecanismo simple pero infalible, del desgaste noble y embellecedor. Hay formas y formas... de guardar las formas. El buen diseño es una de ellas.

Para Luis y Visi técnicos de Stmobel S.A. «en una época tan excéptica como la actual, el crear tendencias típicas en el mueble moderno, es muy difícil. Pero sí se desprenden algunas ideas que orientan las producciones de este estilo buscando sobre todo las formas puras del mueble moderno.

El diseño sobrevive ahora sin reservas conjugando la fantasía y personalidad con lo funcional. La demanda concentra sus preferencias en la elegancia, la ligereza y la utilidad de los diseños funcionales. La armonía de formas y el color del diseño moderno satisfacen plenamente la búsqueda combinada del confort y de la innovación».

«Hay formas y formas... de guardar las formas. El buen diseño es una de ellas»

«En una época tan excéptica es muy difícil crear tendencias en el mueble moderno»

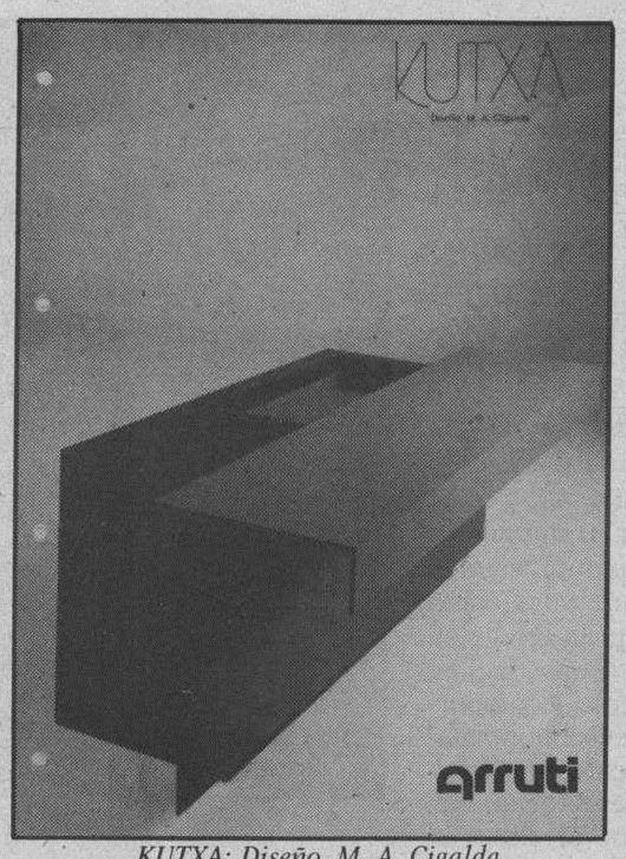

KUTXA: Diseño, M. A. Cigalda

VIRGOLE: Diseño, Giorgio Cattelan

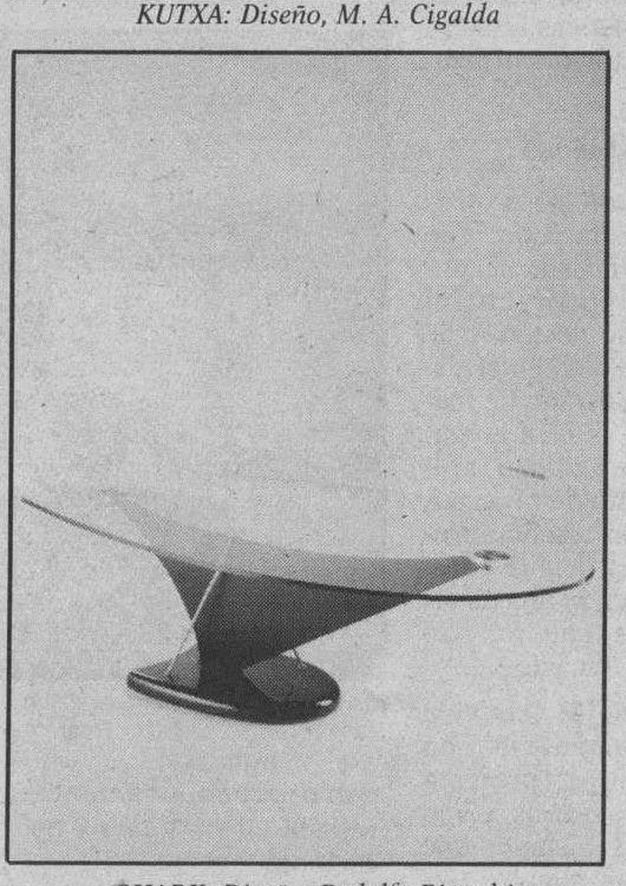
SHARK: Diseño, Rodolfo Bianchi

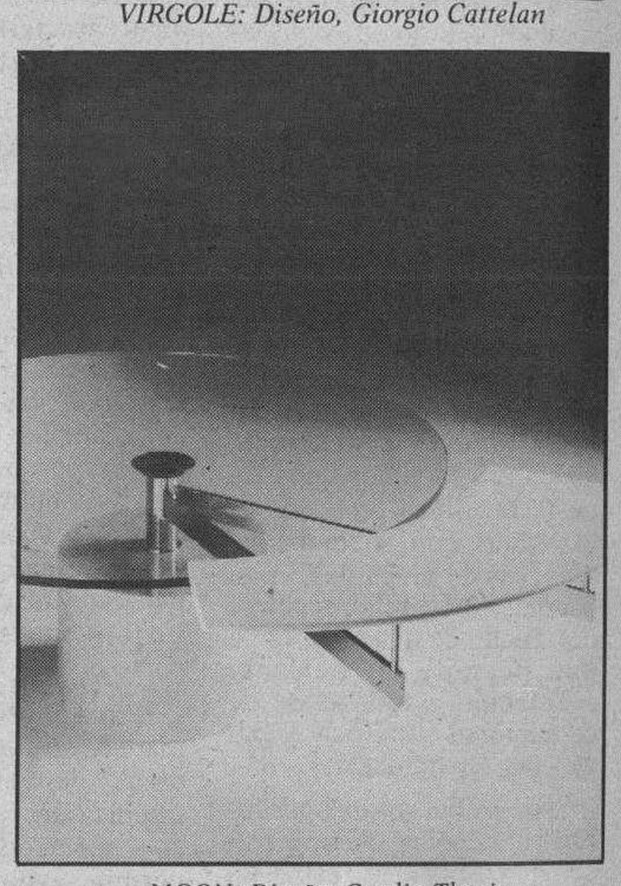
MOON: Diseño, Studio Thesia

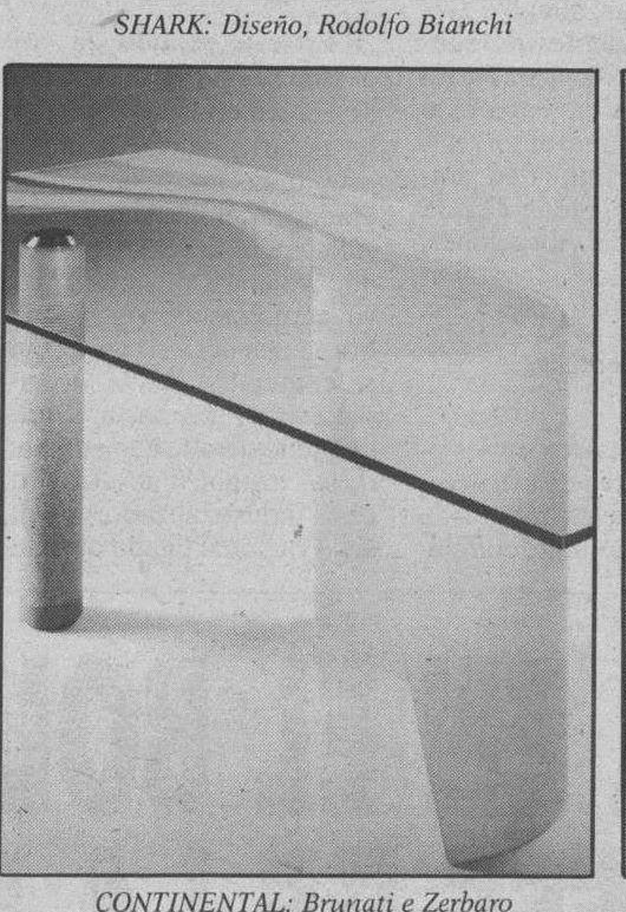
CONTINENTAL: Brunati e Zerbaro

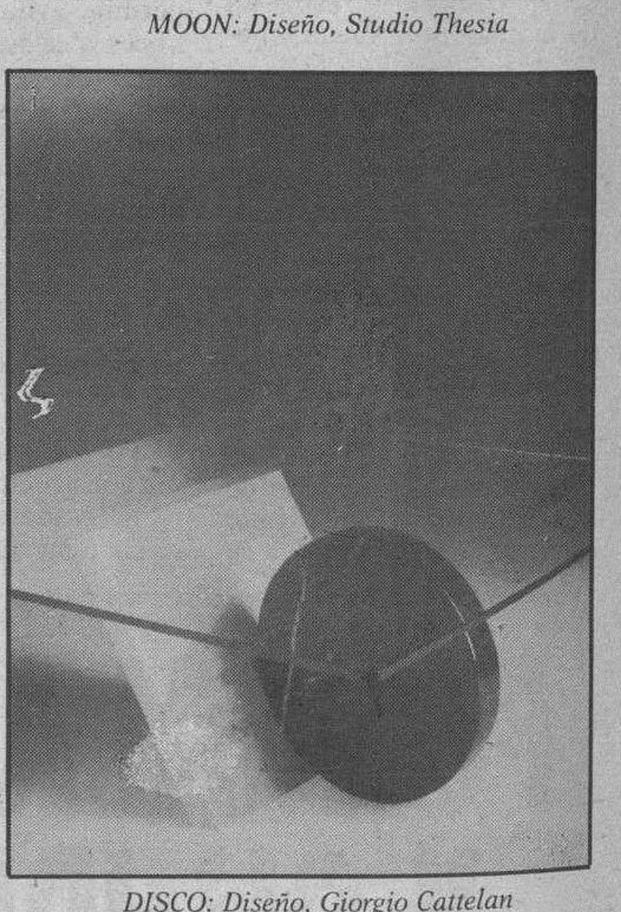
DISCO: Diseño, Giorgio Cattelan

Stmobel, SA.
INTERIORISMO - MOBILIARIO
Ctra. de Logroño s/n. Telf. 220504 · BURGOS

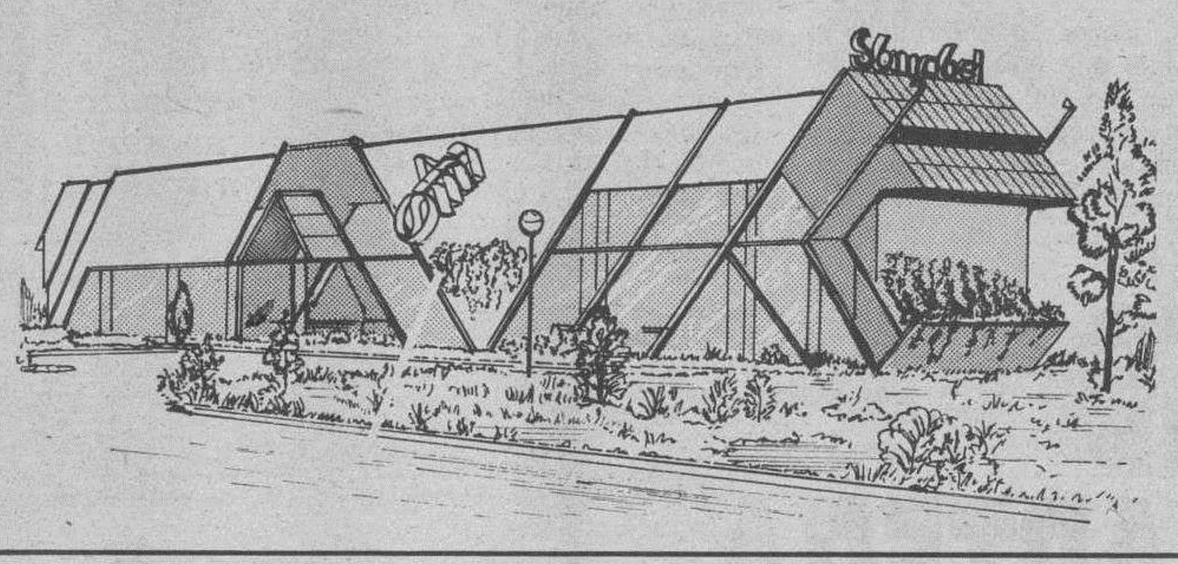

PUERTAS DE INTERIOR - PUERTAS DE SEGURIDAD
MARCAS EXCLUSIVAS
MUEBLES - CARPINTERIA EN GENERAL A MEDIDA

Carretera de Valladolid, Km. 5,500 * Polígono Industrial - Telf. 207425 - BURGOS

M.C.D 2018

Sofás y divanes, piezas clave en decoración

Rosa María de Mier

El canapé y el sofá, muebles de creación francesa, fueron en principio un lujo, una de esas comodidades superfluas a las que tan aficionados son los franceses con espíritu de «bon vivant».

De entonces acá han pasado muchos años y muchas cosas. En la actualidad, el ritmo de vida en las grandes ciudades exige cada día más al ser humano, por lo que el descanso y la evasión se han hecho indispensables para todos.

Refugiarse cómodamente en unas buenas butacas de la vivienda rodeados de la familia o de un grupo de amigos, bien sea para charlar, leer un buen libro, escuchar música o ver la televisión, es una tendencia generalizada que ha puesto de actualidad la decoración de interiores.

Por ello, los sofás, divanes y sillones constituyen piezas claves en las habitaciones del cuarto de estar o salón de recibir.

Tanto si es para el salón como para el cuarto de estar, a la hora de elegir los muebles deberá contarse con el número de miembros de la familia y de los amigos que habitualmente vienen pasar las veladas cómodamente sentandos.

Comprobar medidas antes de elegir los muebles

Como de la elección de las butacas, los sofás, las sillas o los módulos depende en buena parte la decoración de la estancia, antes debe prestarse atención a las medidas, no vaya a ser cosa que luego los muebles resulten excesivamente agobiantes por su excesivo tamaño.

Será conveniente colocar las butacas o sillones junto a la pared, en una esquina en panorámica. En espiga podrán utilizarse como separación en los casos de cuarto de estar-comedor.

Los problemas que crean las viviendas demasiado pequeñas pueden ser solucionados de forma bastante buena con los módulos-butacas.

Otro mueble práctico es el sofá cama porque disimula su función de cama por el día y por la noche cumple a la perfección con su papel para dormir plácidamente.

Es muy importante el tapizado porque con él se completará perfectamente la decoración del cuarto. Por ello es mejor pensar en armonías suaves y por tanto deberán evitarse los estampados grandes y de colores chillones.

Si los muebles van a ser de mucho uso, los tonos oscuros como los tabacos se hacen casi obligatorios, al ser sufridos sin resultar tétricos.

La fantasía puede añadirse al conjunto con los cojines ya que éstos pueden ser de tonos chillones que contrasten con los neutros y apagados. Están bien aquí los tonos amarillos, naranjas y rojos.

Los complementos

Para rematar con lujo la habitación es conveniente contar, entre otras cosas, con una buena alfombra y, al menos, también con una mesa baja, como complementos de los sillones o divanes.

La alfombra deberá cubrir el máximo de espacio del cuarto de estar o salón y se elegirá en un color a tono con los demás muebles. Y, por supuesto, que entone con los sofás o divanes.

Por otra parte, tampoco hay que olvidar que la alfombra debe colocarse cerca de los asientos con el fin de rodear y delimitar el rincón donde se desea establecer el ambiente confortable.

Las mesas que acompañan a las butacas han de ser siempre bajas. Lo mejor será colocar cerca de uno de los extremos del mueble una mesita pequeña con una lámpara no muy grande.

Es casi imprescindible disponer de una pequeña mesa a los pies del diván o sillón por su utilidad. En ella se pueden colocar ceniceros, bandeja o marcos con fotografías familiares, formando un conjunto estético.

Cuanto más claro sea el entorno, más grande parecerá el salón o salita de estar elegida para pasar la mayor parte del día.

Habitación con moqueta. La mesa es de latón dorado y el diván es blanco con hilos marrones incorporados al tejido. Los cojines destacan por su estampado en imitación piel de leopardo. — Foto Efe.

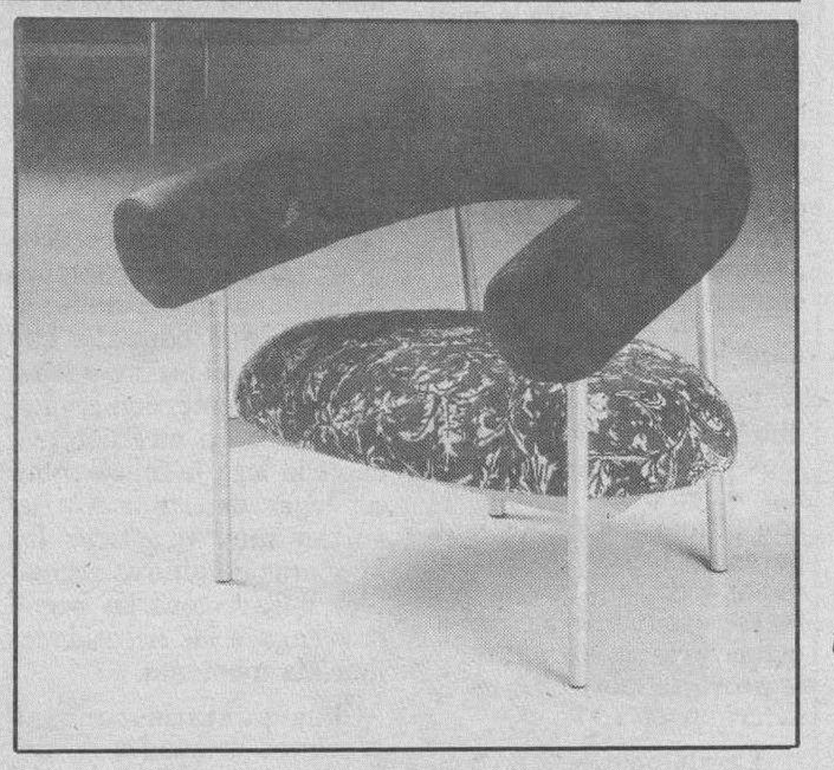

Morsillita de Javier Mariscal y Pepe Cortés

Mobiliario Decoración y Hogar

El agitado ritmo de vida de la sociedad moderna hace imprescindible que el hogar cuente con lugares adecuados para el descanso

Colores discretos bien conjuntados con el resto de la decoración servirán para aumentar esa sensación de confort que todos deseamos encontrar en casa

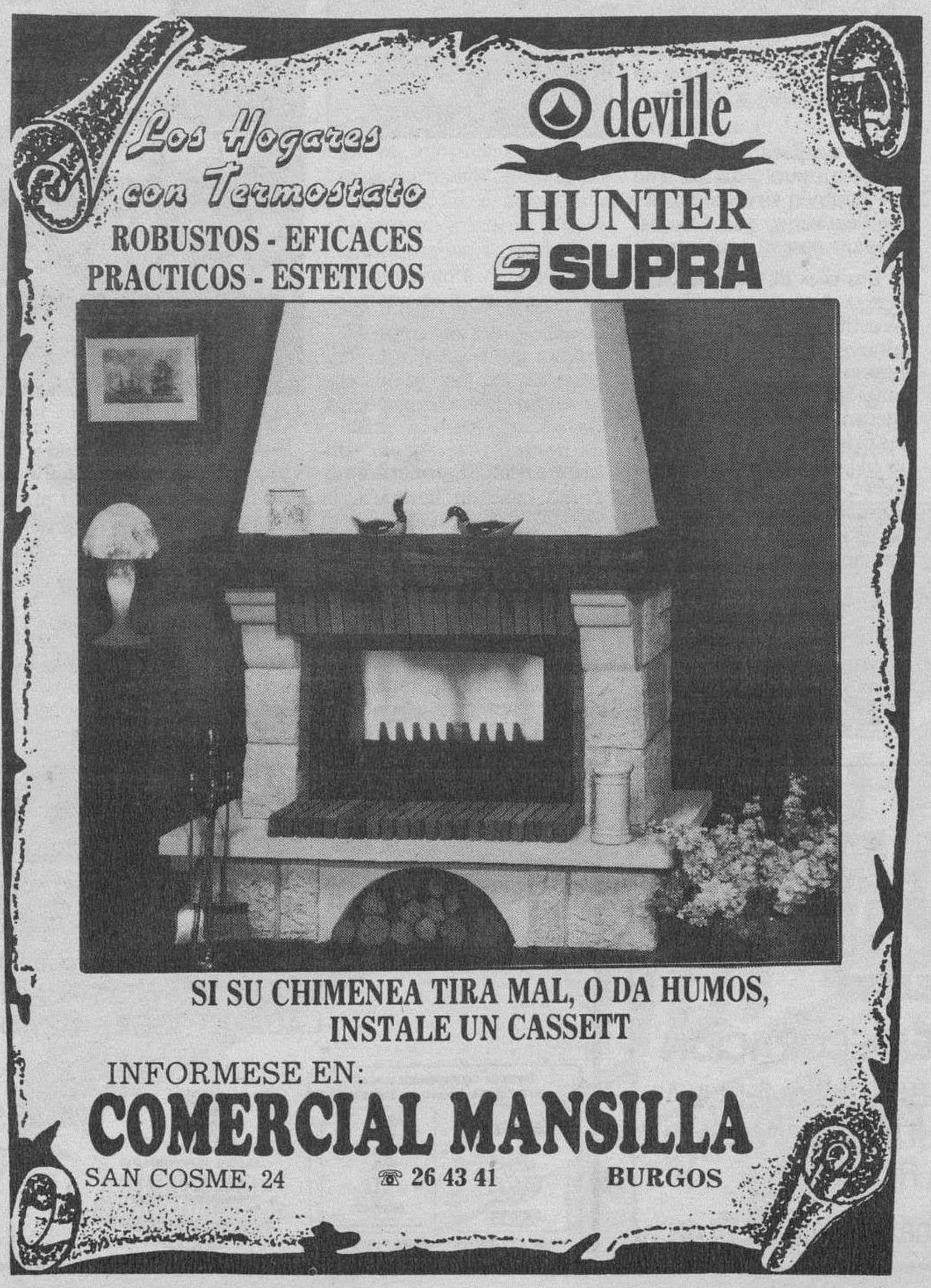

La Cocina Miele
Miele

Miele hace Cocinas de ensueño.

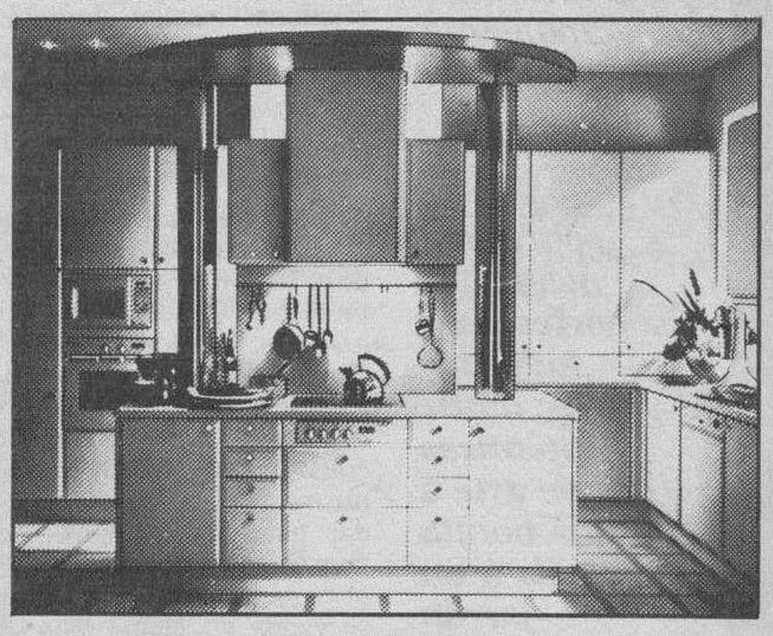

cemasa hogar S.L.

ESTUDIO Y DISEÑO DE LA COCINA
ELECTRODOMESTICOS

Avda. del Cid, 81
Tfno. 23 74 69
09005 Burgos

M.C.D 2018

Mobiliario Decoración y Hogar

Lámparas a juego con los muebles

Blanca de Mier

La luz es el eje de nuestra vida. Nos movemos y giramos en torno a ella. Ya en la antigüedad el sol era considerado un dios, fuente de energía y base de la existencia. Por ello el hombre siempre buscó la forma más ingeniosa de conseguir la luz que iluminara la oscuridad. Con el paso de los años los sistemas han ido variando: teas, velas, luz de gas y, en la actualidad, la electricidad.

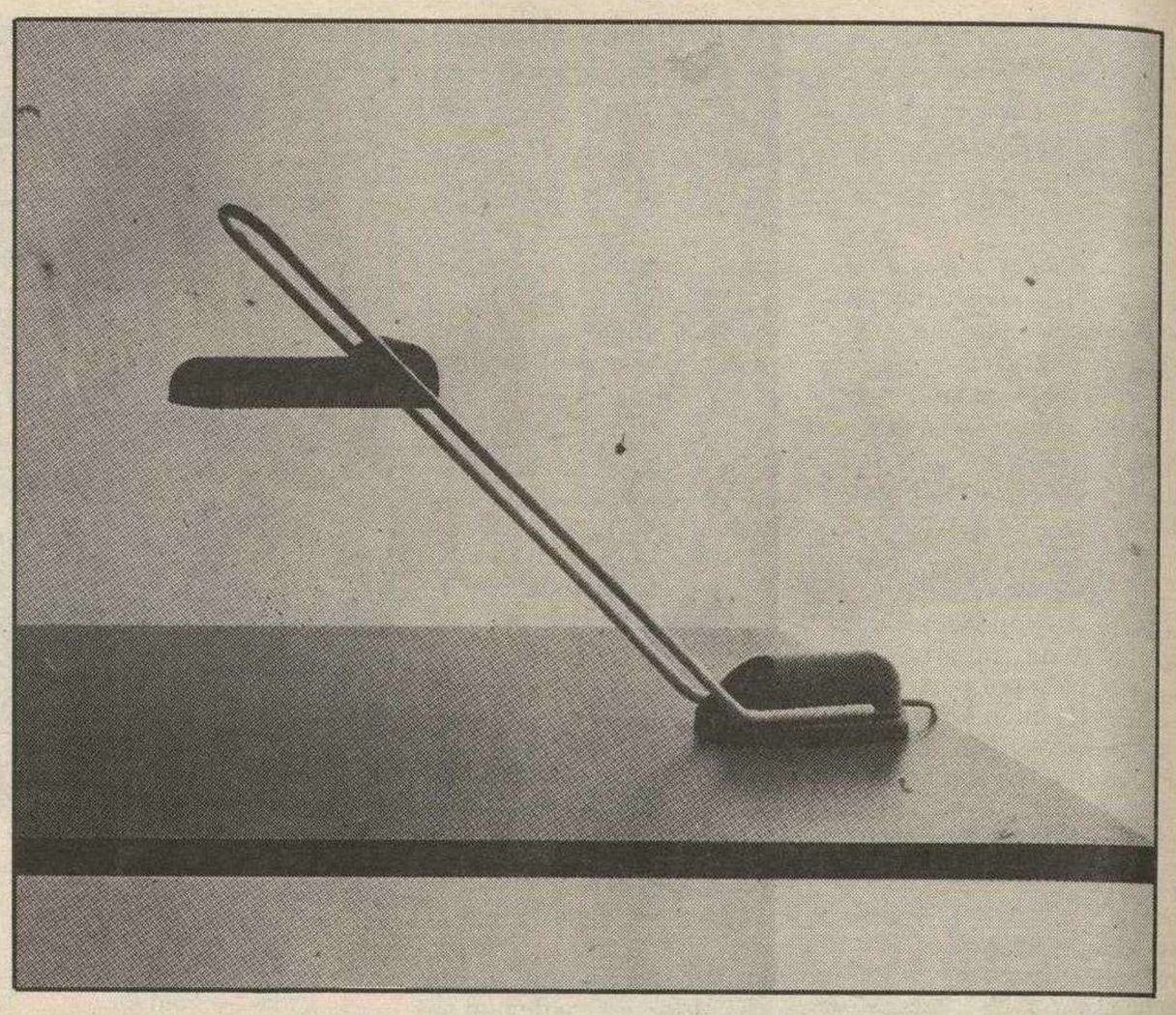

El invento de la luz eléctrica ha servido para dar un mayor confort a las habitaciones. Como elementos auxiliares, las modernas lámparas ofrecen la iluminación necesaria para todos los lugares del hogar, a la vez que prestan un estimable servicio a la decoración.

La búsqueda de la lámpara apropiada para la casa ocasiona muchas veces auténticos quebraderos de cabeza, ya que para ese espacio necesitado de luz el mercado ofrece multitud de modelos. Para dar facilidades a todos aquellos que desean decorar su vivienda he aquí algunas soluciones.

Modelos para el techo

Un ambiente puede ser iluminado con diferentes estilos y formas. Los estilos se han de amoldar de acuerdo con el mobiliario. Las lámparas de techo pueden iluminar toda la estancia o situarse encima de mesas, de manera que la luz indirecta se proyecte sobre un espacio determinado.

Las lámparas que penden del techo se realizan hoy bastante ligeras, ya que los techos de las casas modernas no se construyen tan altos como antaño y la carencia de buena altura se sustituye con lámparas que se acoplan perfectamente al estilo actual de las casas.

Para los cuartos de estar y salones existen lámparas construidas en bronce o fino cristal de líneas clásicas, que por su estudiado diseño decoran en consonancia con los muebles de ahora.

Los dormitorios de los adultos y de los niños pueden iluminarse perfectamente de acuerdo con los muebles. Un dormitorio serio, que tenga a juego cortinas y colcha, puede decorarse de forma personal si se coloca una pantalla de la misma tela. Se puede mandar hacer a un tapicero o construirla uno mismo con el esqueleto que para tal fin se vende en la mayoría de las tiendas de manualidades.

Para los cuartos de los niños sirve muy bien una lámpara que lleve dibujos de muñecos. El comercio especializado tiene muchas y variadas pantallas con adornos de diseños famosos, como los conocidos perros Shoopy y Pluto. También servirá una lámpara en un solo color, a la que luego una persona algo mañosa le pinte algún motivo divertido.

Iluminación indirecta, luz decorativa

Las lámparas bajas resultan muy bonitas pero debe procurarse que las pantallas no den una luz deslumbrante. Para ello conviene que sean de papel oscuro que no se transparente, con el interior blanco o metálico que capte la luz y la refleje sobre un lugar determinado. Resultan muy prácticas las lámparas de alturas regulables para colocarlas según convenga a las necesidades de cada momento.

Las pantallas quedan preciosas colocadas de dos en dos y a ambos lados del sofá y, aparte, una tercera, e incluso una cuarta, que puedan iluminar un agradable butacón, una mesa baja o un ángulo cercano a la chimenea.

La lámpara no es solamente un punto de luz sino que también sirve como objeto decorativo que debe armonizar con su conjunto.

Los pies de lámpara han de escogerse de acuerdo con los estilos de los muebles del salón y de las otras dependencias de la casa, pero también se puede ser más tolerante y hacer asociaciones originales. Las lámparas de pie alto construidas con hierro negro, cobre o metal plateado y con pantallas lisas, están bien colocadas en cualquier hogar por muy diferentes que sean los estilos de los muebles.

En ocasiones, las lámparas de mesa pueden ser obras de arte al ofrecer soportes en marfil o cristal tallados. También sirven como elementos decorativos y como base de lámpara, la madera finamente labrada o la magnífica cerámica de cada país o región.

A la hora de completar ese toque decorativo que se pretende dar al hogar, deben tenerse en cuenta los diferentes tamaños y modelos de las pantallas. Todos los objetos que tengan de 20 a 30 centímetros de alto pueden servir de pie para lámpara, como el aceitero, botella, sifón de rejilla y floreros.

Como bases pueden aprovecharse asimismo las viejas lámparas de petróleo del siglo pasado, transformándolas en eléctricas.

Las pantallas de opalina o las bolas de cristal, que tan de moda están en la actualidad, armonizan de maravilla con los muebles Luis XV e incluso con los modernos.

Muchas y buenas ideas pueden ocurrírsele a uno para iluminar ese espacio tan necesario de luz en cuanto llega el anochecer.

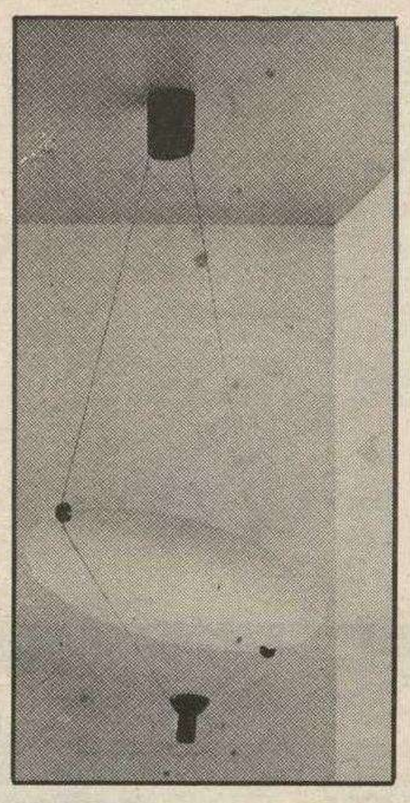

Las lámparas tienen la doble función de iluminar y decorar. — Foto Efe.

Las modernas lámparas ofrecen diferentes grados de iluminación según las necesidades de cada lugar de la casa

Existen modelos de altura regulable que se pueden acoplar a lo que se desee en un momento determinado

Para colocarlas sobre una mesa, hay soportes para todos los gustos, desde auténticas obras de arte a una bonita botella o un jarrón decorativo

RINCON-2
CESTERIA
COMPLEMENTOS DE DECORACION
MUEBLES DE MIMBRE • BAMBU • MEDULA
JUNCO • CESTERIA TRADICIONAL
ARTICULOS DE REGALO
Huerto del Rey, 14 - Telf. 205559 * Diego Laínez, 6 - Telf. 227446

DIONISIO DE ESPINOSA
PINTURA DECORATIVA E INDUSTRIAL
REVESTIMIENTOS TEXTILES
LACADO Y BARNIZADO
EMPRESA GALARDONADA CON EL MASTER INTERNACIONAL DE EMPRESAS
MASTER
PREMIO A LA IMAGEN, PRESTIGIO Y EXPANSION
PREMIO INTERNACIONAL MASTER de popularidad 1988
BAJOS DEL PLANTIO
Telf. 22 8912
BURGOS

M.C.D 2018

La última moda de los años 80: Los bonsais

Minerva Donald

Cada época crea su hobby, su forma de entretenimiento y distracción. Es como si el hombre pretendiera romper la monotonía imprimiendo a cada período de su vida un sello de identidad distito al que le precedió.

En los últimos años este sello ha sido la afición por el cultivo de árboles enanos: el bonsai, de origen japonés y chino, está haciendo furor entre los españoles. Es el último grito entre los amantes de lo nuevo, raro y fuera de lo común.

En principio podría pensarse que esa afición repentina por la jardinería japonesa procedía del deseo oculto de poseer algo que sólo los privilegiados podían permitirse el lujo de adquirir, quizá por seguir el ejemplo de los Reyes de España y el presidente del Gobierno, quienes poseen hermosas colecciones. Pero no es eso. No es sólo el afán de imitación lo que mueve a cientos de españoles a cultivar el arte de la jardinería oriental. Es la belleza de los árboles enanos y el esfuerzo que entraña alcanzar reproducir en una maceta una planta que representa tener siglos de vida.

Todo parece indicar que el deseo de poseer un bonsai responde a su belleza y a la dificultad de su cultivo y cuidado, así como a las posibilidades que ofrece al hombre de escudriñar los secretos de la naturaleza, iniciar una actividad llena de incentivos, capaz de hacer volar la imaginación hacia lo desconocido. Sí, a lo desconocido, pues mediante el arte de la jardinería de estos árboles enanos se pueden ensayar nuevas especies y transformar la configuración natural de cualquier árbol en una verdadera obra de arte. Por eso no es extraño que a los profesionales del cultivo del bonsai se les llame artistas de la decoración y la investigación botánica.

Qué es un bonsai y cómo se cultiva

La primera pregunta que se le ocurre a los no iniciados en esta afición es qué es un bonsai. Es un árbol, generalmente de gran follaje y tamaño, reducido a miniatura. Se cultiva a través de trasplantes o por semillas en una maceta. El secreto consiste en la poda del arbolito según va creciendo. Pero sobre todo en conocer los distintos procesos de cultivo, tierra, abono, riego, etc. Según los expertos no es muy difícil conseguirlo, pero lo cierto es que, a simple vista, no parece nada fácil reproducir un olivo o un pino de miles de años, con raíces y troncos similares a los que se ven en el campo. Cuando uno contempla esa maravilla queda convencido de que es una tarea peliaguda.

Otro de los elementos fundamentales es la elección de los tiestos. Los japoneses consideran que este es un punto básico. De lo acertado de la elección depende en gran medida que se logre el efecto adecuado, ese toque de exotismo y misterio que causa la contemplación de un bosque en miniatura.

Los tiestos sin barnizar se usan generalmente para los árboles de la familia de las coníferas, aunque pueden también usarse para otras especies.

Los tiestos barnizados pueden ser usados para muchos árboles de hoja caduca, de flor y frutos. A menos que el árbol fuera colocado en distintas macetas cada estación, el tiesto deberá ser elegido de acuerdo al color que tenga el árbol en aquella estación en que nos guste más su aspecto.

Normas específicas

Existen bonsais tanto de interior como de exterior, pero todos requieren unos cuidados específicos. De acuerdo con los especialistas es aconsejable situar el árbol doméstico junto a ventanas claras, si bien no es recomendable el sol directo y muy fuerte. En invierno, la temperatura mínima no debe ser inferior a cinco grados. En verano podremos sacar el árbol a un lugar fresco, retirándolo al interior cuando descienden las temperaturas.

La mejor manera de conocer la humedad de la maceta, es presionar con un dedo sobre la tierra, si esta no cede es señal de falta de riego. En ese caso, se aconseja sumergir la maceta en un recipiente con agua durante dos o tres minutos. Pero si se prefiere el sistema clásico de riego, hacerlo echando agua sobre la tierra, despacio y hasta que ésta salga por los agujeros de drenaje. También es aconsejable rociar las hojas de baja insolación. En ambiente con calefacción vigilar habitualmente la humedad de la maceta.

Otros aspectos de vital importancia en el mantenimiento en buen estado de los bonsais es el cuidado del abono y la poda. Para el abono de los árboles domésticos, lo mejor es la utilización de los productos especiales para estas plantas de interior. Se recomienda abonar con frecuencia, pero en pequeñas cantidades, nunca durante el invierno y la época de floración.

En cuanto a la poda, según una de las pocas empresas que se dedican por entero al cultivo de especies típicamente españolas, no hay más que observar las formas de árboles en la naturaleza. También se puede hacer de acuerdo a la forma que el aficionado desea darle al árbol. Es decir, según el gusto personal de cada uno. Las tijeras deben tener un buen filo, para evitar que se tronchen las ramas.

Lo que cuesta

Hasta ahora hemos hablado de la belleza del árbol enano, de lo fácil que es, según los entendidos, lograr su cultivo en invernaderos, pero no se ha dicho algo muy importante, cuanto cuesta un bonsai. Depende del tamaño, de la especie y del distribuidor, pero si desea regalar uno reserve como mínimo unas veinte mil pesetas, pues los precios del mercado están entre las 20.000 y las 30.000 pesetas. Es un elemento de decoración único, y como tal hay que pagarlo. Meter la naturaleza en casa, o hacer un bosque milenario en su jardín bien vale unos cuantos millones...

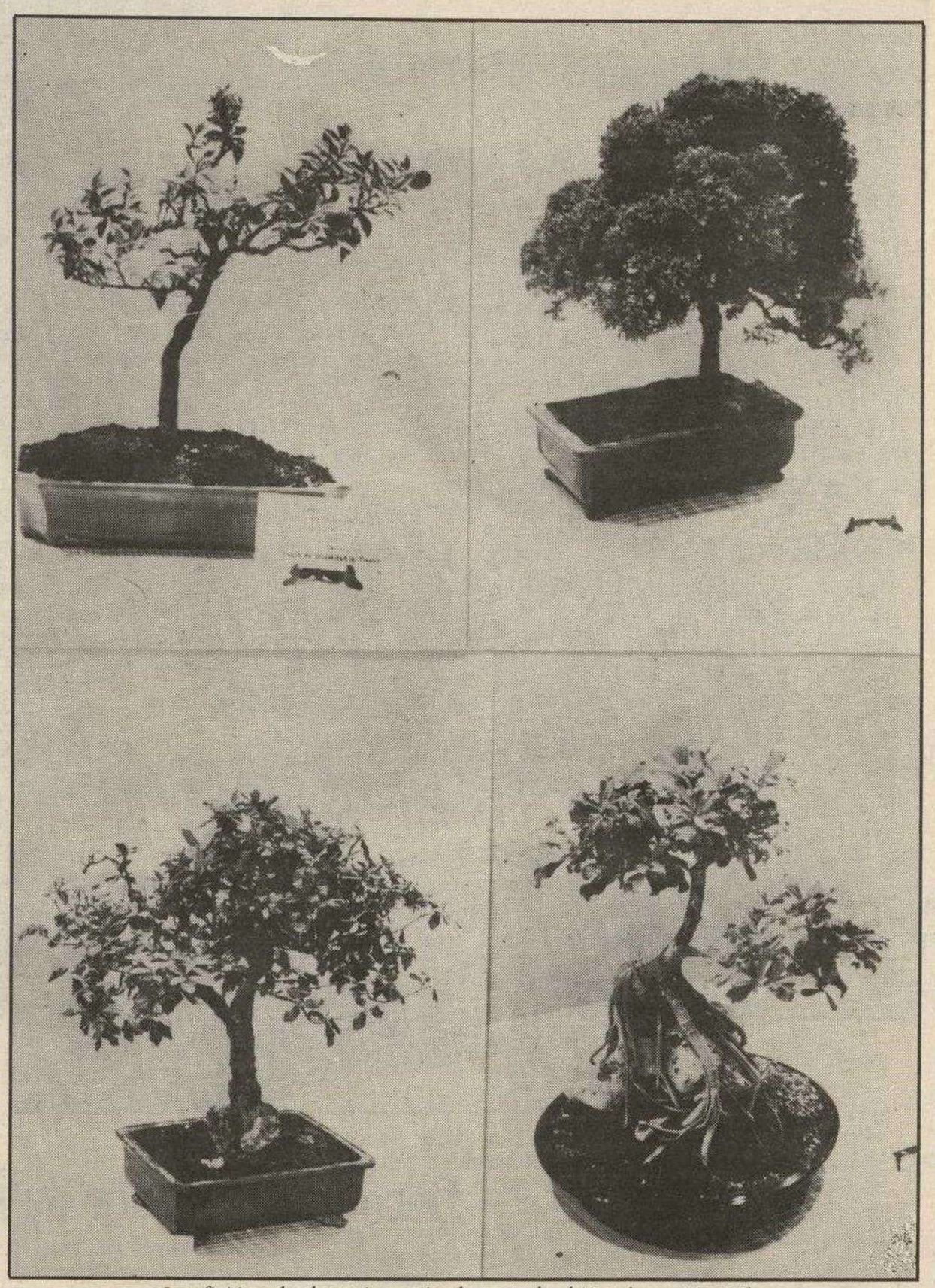

La afición a los bonsai se extiende por todo el Mundo. — Foto Efe.

Mobiliario Decoración y Hogar

A pesar del alto precio de los árboles enanos, cada día son más las personas aficionadas a coleccionarlos

Los amantes de la jardinería japonesa han proliferado de tal forma que hasta se han creado asociaciones y federaciones de coleccionistas

En torno al cultivo, venta y distribución al extranjero del bonsai ha florecido un brillante y próspero comercio

M.C.D 2018

Mobiliario Decoración y Hogar

Decorar alrededor de la cama

Rosa María de Mier

Ha de crearse unidad armoniosa entre las paredes y los muebles del dormitorio

Dibujos pequeños y colores suaves, los más indicados para crear una mejor relajación

La cabecera de la cama, suelta o colgada, ha sustituido a los pies y los largueros

La habitación destinada a ser el dormitorio debe ser un lugar lleno de intimidad, porque allí se busca la tranquilidad y el reposo. Por estas razones, la pieza principal ha de ser la cama, alrededor del cual girarán los armarios, mesitas, sillas, cojines, lámparas...

El dormitorio principal, es decir, el de matrimonio, puede optar por una cama, generalmente de 1,35 metros de ancho, o por un par de camas iguales. En cualquiera de los casos, y si la pieza es pequeña, ha de crearse una unidad entre las paredes y el techo al utilizar el mismo color o dibujo para el papel o tejido. Si por el contrario, la estancia es grande pueden utilizarse cambios de colores, de papales o tapices.

Contrastes de colores

Si la ventana es pequeña, las cortinas deberán estar por encima del marco o colocarse de pared a pared. El lado práctico se logra al evitar las molduras complicadas, pantallas plisadas, alfombras de largo pelo, estantes con muchos objetos. Para quitar cómodamente el polvo, es mejor elegir materias lisas en tejidos nuevos por su facilidad de cuidar.

Las características más apropiadas para decorar habitaciones modernas consisten en conservar contrastes de la madera oscura de los muebles sobre paredes muy blancas o alegres. La nota vendrá por las cortinas y las alfombras, así como por muchos almohadones en la cama.

Para un mobiliario de madera laqueada, se escogerán colores que contrasten con el blanco. Para ese fin se elegirá entre la pintura o el panel. A veces la tela es adecuada y no tiene que ser necesariamente de tapicería. Piqués, encajes y algodones son útiles en la decoración de las paredes.

Las alfombras deberán sobresalir a cada lado de la cama. Y toda la habitación estará decorada en colores frescos, de tonalidad clara, porque debe huirse de los tintes agresivos para relajarse y descansar cómodamente. Tampoco conviene abusar de las flores, al menos si éstas son grandes. Los dibujos pequeños son otra cosa.

Espejos y otros accesorios

Un sillón es casi siempre necesario, claro está si es que hay espacio para él. Tapizarlo de acuerdo a la colcha y las cortinas es lo apropiado. Y útil un tocador, para maquillarse frente a una colección de tarros mirándose en un espejo casi siempre abatible y colocado encima del mueble. Si no es posible un espejo abatible, se colocará uno fijo en la pared.

Los espejos también pueden ser colocados en una o en las dos hojas del armario. Por fuera harán que la habitación se agrande. Pero si no hay armarios empotrados y falta espacio para poner un mueble que guarde el vestuario, o existe un vestidor aparte, detrás de la puerta del dormitorio es un buen lugar para colocar un espejo en el que pueda verse la figura completa.

Las mesillas de noche están hoy por lo general unidas a la cabecera de la cama. Sirven para colocar la lámpara, el despertador, un libro. La cabecera de la cama se sitúa también, en la actualidad, colgada de la pared o suelta. Ya no es necesario que la cama vaya unida por sus pies y largueros, puesto que se puede colocar un somier o «box-spring» adosado a la cabecera y cubierto con una colcha que llegue al suelo para que no se vean las patas o tarima.

En fin, que un dormitorio puede decorarse centrándose sencillamente en el dibujo de un papel, estampado de la cortina o tipo de colcha. Y de forma armoniosa, naturalmente.

molbur®
·MOLDURAS·TABLEROS·PUERTAS
·PUERTAS DE SEGURIDAD
Distribuidor para Burgos y provincia
de puertas "CUESTA"
•BAJOS PLANTIO - Telf. 232762 •SAN BRUNO - Telf. 210258 - BURGOS

ARTE EN CRISTAL Y PORCELANA
TADEVAL
EN FEBRERO 25% DTO. EN TODOS SUS ARTICULOS
—EXCEPTO CRISTAL TALLADO—
Laín Calvo, 40. BURGOS

M.C.D 2018

Estarán en el mercado dentro de 12 años

Ordenadores capaces de captar nuestras preferencias

Mané del Valle

El mundo futuro nos tiene deparadas muchas sorpresas. La mayoría son todavía inimaginables, pero otras ya están tomando forma y serán una realidad dentro de unos pocos años.

El ordenador nos permitirá disponer de periódicos electrónicos con las noticias que nos interesen. — Foto Efe.

La tecnología moderna, interesada desde siempre en la comodidad del hombre, no deja de crear artilugios para hacernos la vida más fácil y llevadera. Y así, dentro de no más de doce años, tendremos a nuestra disposición un aparato de televisión que grabará solo lo que deseemos ver sin necesidad de programarlo, gracias a un ordenador que aprenderá a conocer nuestros gustos y preferencias.

También podremos comprar una especie de contestador automático que no solo grabará las llamadas que recibamos sino que también responderá dando los mensajes más adecuados, nos arreglará cualquier tipo de citas y hasta organizará nuestros viajes.

Estos son sólo algunos de los increíbles artilugios electrónicos con los que podremos contar dentro de una docena de años y que ya están siendo desarrollados en el Instituto de Tecnología de Massachusetts.

Contestador automático

El nombre con el que este artilugio saldrá al mercado será el de «conversational desktop». Se trata de un teléfono que lleva incorporado un sofisticado ordenador que, además de contestar las llamadas que lleguen al aparato, reconocerá las voces de las personas que llaman y será capaz de mantener una conversación con ella gracias a su voz electrónica.

También podrá registrar información específica, como por ejemplo a qué hora desea encontrarse con nosotros la persona que llama.

Para el «conversational desktop» no representará ningún problema confeccionarnos un horario con las cosas que debemos hacer y podrá entrar en contacto con otros ordenadores para hacer todos los arreglos necesarios cuando deseemos hacer un viaje.

Pero eso no es todo. También podremos programarlo para deshacernos de esas personas que nos llaman continuamente y con las cuales no deseamos hablar. En estos casos, la maquinita en cuestión reconocerá de inmediato la voz del «indeseable» y le largará un mensaje diciéndole que no vuelva a llamar nunca más.

Televisión personal

Otro aparato con el que podremos contar dentro de unos años es el televisor personal. Tiene, como característica novedosa, un cerebro computadorizado capaz de aprender nuestros propios gustos, basándose en los programas que escogemos a diario.

Para que el aparato funcione no es necesario que estemos en casa ya que esta increíble computadora grabará los programas que «sabe» que nos interesan para que luego, cuando lleguemos a casa, podamos verlos cómodamente en cualquier momento.

Este ordenador registrará todos los programas que se emitan y luego seleccionará el material que prefiramos.

Si sentimos predilección por algún actor o cantante determinado, el televisor personal no sólo grabará las películas o los shows en los que aparezca, sino que también registrará cualquier espacio en el que salga, aunque sólo sea una pequeña intervención.

Libros electrónicos

Los libros electrónicos serán almacenados en el banco de memoria de un ordenador. Luego, cuando uno desee leer un libro, lo elegirá mediante el teclado y aparecerá de inmediato en la pantalla. También se podrá elegir el capítulo del libro que se desee leer.

Si de pronto uno se encuentra con una palabra cuyo significado desconoce, bastará con tocar la palabra y su definición aparecerá en la pantalla.

En lo que respecta a las fotos que ilustran los textos, si uno lo desea podrá ponerlas en primer plano e incluso imprimirles movimiento. Estos estarán sincronizados con el texto de forma que uno podrá seguir textos e ilustraciones al mismo tiempo. Por ejemplo, si uno lee una receta de cocina, cada paso irá claramente ilustrado haciendo así más fácil la comprensión.

También habrá periódicos electrónicos. Bajo el nombre de «NewsPeek», estos diarios aparecerán en la pantalla ofreciéndonos todas las informaciones de nuestro interés.

El ordenador compilará las noticas que nos interesen tanto de la radio como de la televisión y luego nos las servirá en forma de resumen.

Mientras más usemos este ordenador, más pronto sabrá cuales son las noticias que nos interesan y entonces las seleccionará automáticamente, desentendiéndose de aquellas por las que no mostramos ninguna curiosidad.

El «NewPeek» ofrecerá una serie de titulares sobre diversos temas —información financiera, internacional, espectáculos, etc.— que aparecerán en la pantalla cuando lo deseemos, junto con videos y fotos.

El televisor personal aprenderá nuestros gustos y grabará nuestros programas predilectos sin necesidad de programarlo

Los libros electrónicos nos permitirán leer lo que deseemos, nos ofrecerá ilustraciones movibles y nos definirá las palabras que no conozcamos

Los periódicos electrónicos resumirán las noticias de nuestro interés desechando las demas

Mobiliario Decoración y Hogar

COCINA
AGUA CALIENTE
Y
CALEFACCION

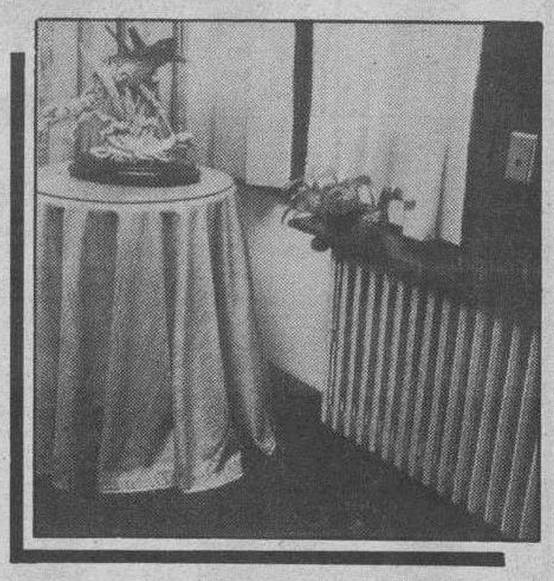

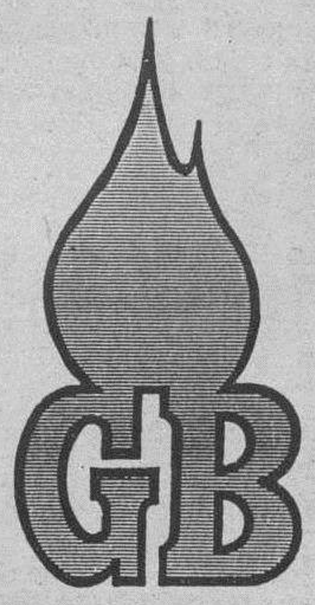

GAS DE BURGOS, S.A.
C/ JULIO SAEZ DE LA HOYA, 8 · TELF. 231012
TODA NUESTRA ENERGIA ES PARA USTED

M.C.D 2018

Mobiliario Decoración y Hogar

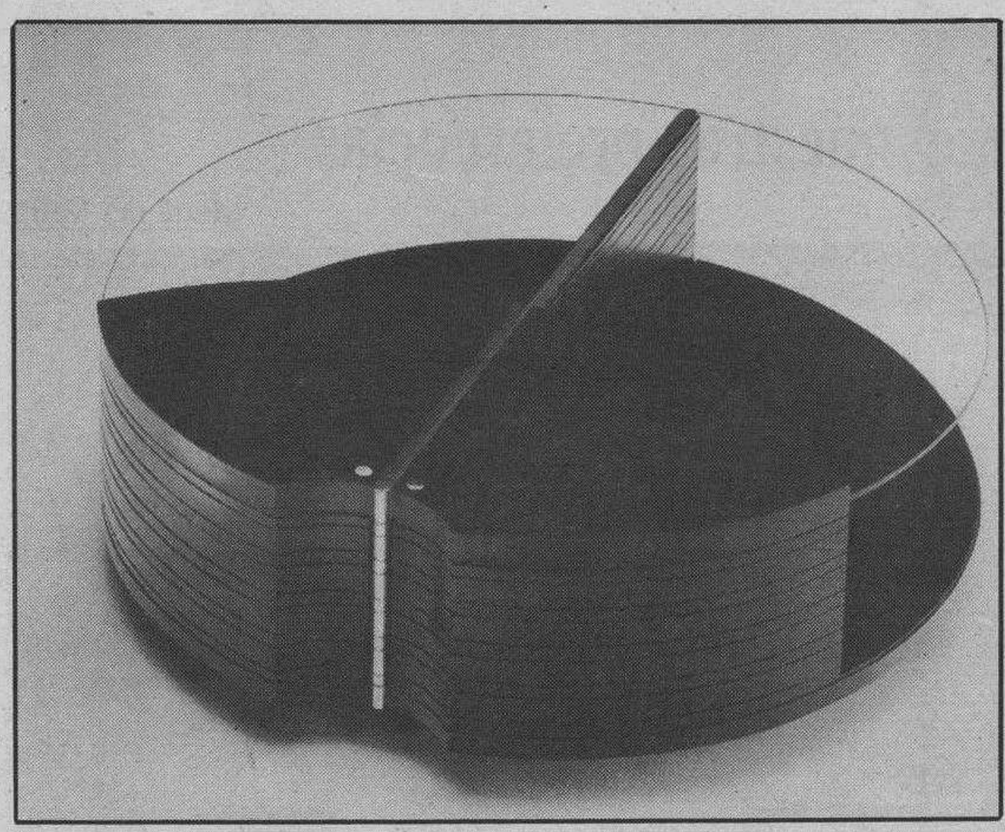

Mesa centro Escarabajo. Diseño: Jaime Tresserra.

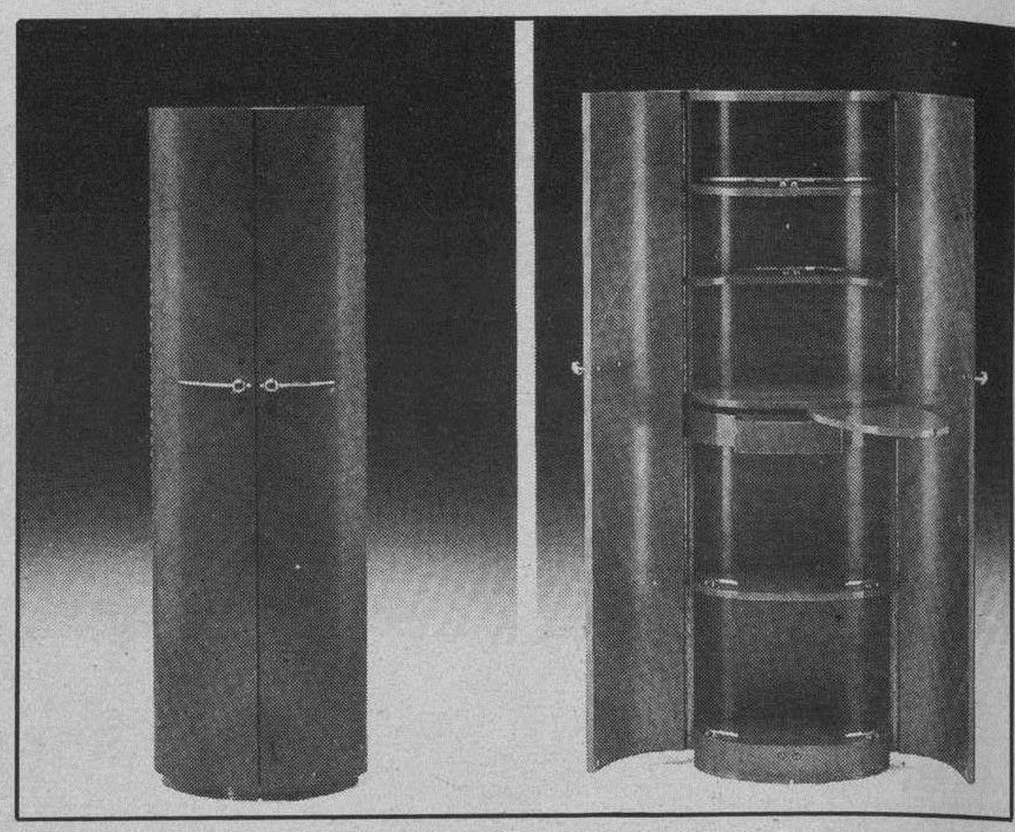

Mueble bar Eliptic. Diseño: Jaime Tresserra.

Jaime Tresserra: Un diseño intemporal

R. Granja

Admirado en las ferias de Valencia y Milán por su serena y equilibrada creatividad, el diseño de Jaime Tresserra cautiva al primer golpe de vista por su carácter intemporal conseguido tras una combinación perfecta de materia y forma.

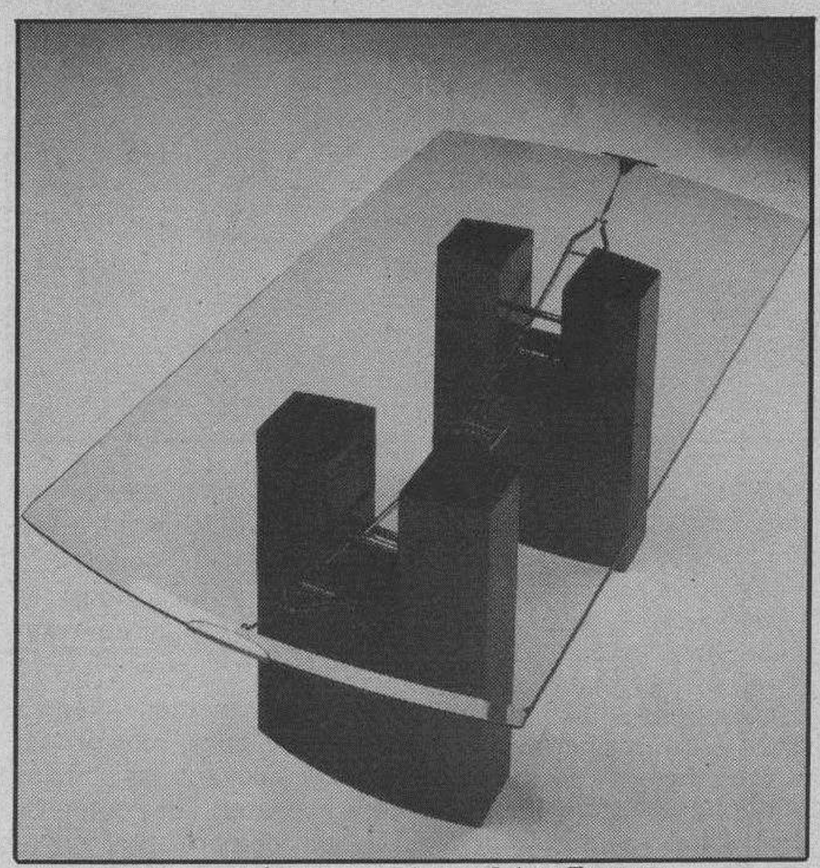

Mesa comedor tensor. Diseño: Jaime Tresserra.

Mi interés es crear unos muebles que estén por encima de modas pasajeras, que el tiempo no haga más que ennoblecerlo

Abandonó la carrera de Derecho al poco tiempo de empezarla para estudiar dibujo, joyería, esmalte y escultura en la Escuela Massana de Barcelona. Trabaja en publicidad durante una época y descubre la profesión de decorador de interiores a raíz de los montajes de "stands".

«Mi interés por el diseño, dice, viene de mi larga experiencia como interiorista, durante la cual diseñé piezas únicas para la mayoría de mis decoraciones.

A raíz de esto y como respuesta a las necesidades de un determinado público cuyas inquietudes estéticas son identificables con todo un estilo de vida, creé mi propia empesa, J. Tresserra Design S.L., con el fin de dar salida a mis diseños en que los condicionamientos industriales quedasen en segundo término».

«Lo que pretendo con mis muebles, añade, es crear piezas de volumen rotundo pero de perfiles suaves. En realidad mi interés es crear unos muebles que estén por encima de modas pasajeras y que el tiempo no haga más que ennoblecerlo, ayudando con un buen hacer artesanal y materiales nobles».

Su empresa desarrolla productos en el ámbito del mueble y la iluminación,si bien en un futuro próximo ampliará su campo de acción. En la elaboración de los muebles emplea la madera de nogal chapada a la malla.

Su idea es continuar en la misma línea de creación, con piezas destinadas a configurar ambientes exclusivos, con un sello personal, al margen de los posibles criterios estéticos del momento.

Sus muebles estan concebidos con el espíritu del interiorista, que los ve como elementos que conforman el ambiente más que como piezas individuales aunque cada una de ellas guarde su propia identidad.

TRANSPORTES Y MUDANZAS DE MUEBLES

CARRANZA

CONCEPCION, 2 bajo — ☎20 26 41. — BURGOS

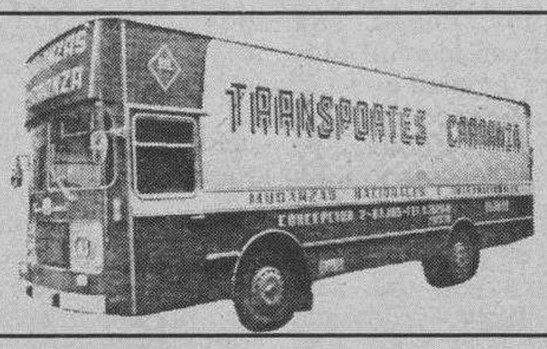

Decoraciones Milla

COLOCACION Y VENTA AL PUBLICO

FALSOS TECHOS • MOLDURAS • CORNISAS • BALDAS • TECHO DESMONTABLE TIPO ARMSTRONG

C/. Juan Ramón Jiménez, s/n.
Pentasa, 3, n.º 42. Telf. 22 98 77

PINTURAS PARROT

Distribuidor exclusivo

J. GOMEZ DEL HOYO

Naves Antigua Taglosa, n.º 136
Tfno. 22 01 98 — 09007 BURGOS

- Productos para la decoración.
- Ignifugos e Ignifugantes.
- Productos para restauración de piedra.
- Productos para preparación y limpieza de materiales.
- Aditivos especiales para hormigón.
- Impermeabilizantes.
- Mantenimiento industrial, sistemas protectores.
- Anticorrosivos y anticondensación.
- Productos para industria alimentaria y hostelería.
- Pavimentos y suelos.

Industrial Química

PARROT, S.A.

Bolivia, 338. Tfno. 307 16 00
08019 BARCELONA

el corcho

Belleza en lo natural

Un elemento práctico de la decoración actual, para colocarlo en cualquier lugar de su hogar, aislante térmico y acústico, resistencia al fuego y al agua.

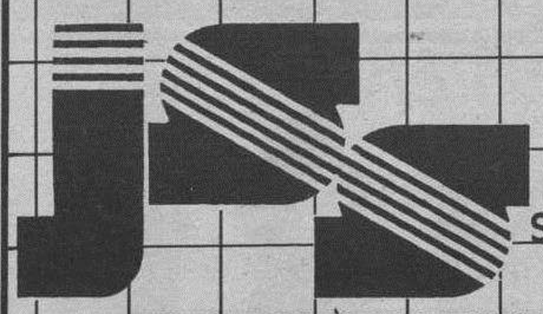

Javier SAN SALVADOR

CORCHO Y PINTURA

Avenida del Cid ,66

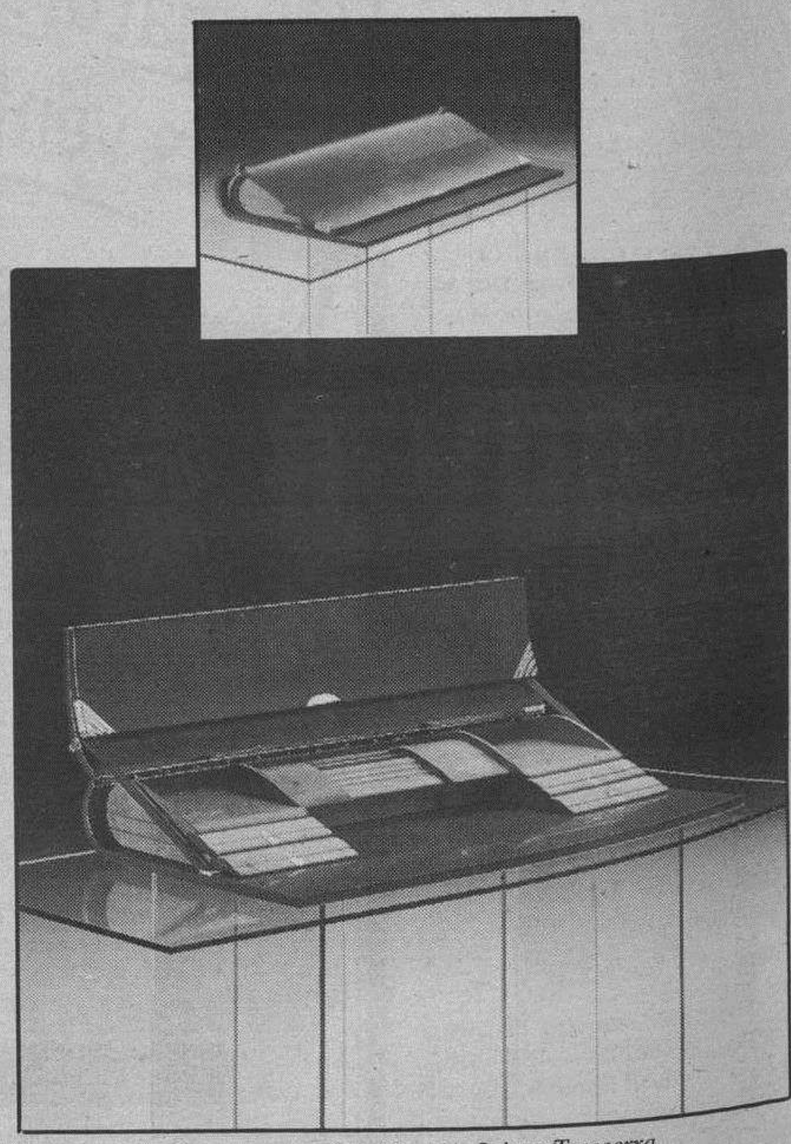

Secreter carpett. Diseño: Jaime Tresserra.

M.C.D 2018

Brotes de diseño castellano en el mueble

R.G.

El mármol travertino, la marquina y el portugés junto con el metracrilato, son los materiales básicos empleados por los jóvenes hermanos Ibáñez en la realización del mueble de diseño.

Hace apenas dos años que se instalaron en Villalonquéjar donde comenzaron a trabajar siguiendo las pautas mercadas por las grandes ferias de Milán y Colonia y ya abastecen con sus productos al comercio del mueble de Bilbao, Zaragoza y Madrid.

Tras esos dos años, y siguendo las pautas del mercado, ajustaron el diseño a la industria desarrollando su propia creatividad en un campo que comienza a concentrar el interés de la demanda.

El mármol trabajado artesanalmente en la mayoría de los casos y el metracrilato, son preferentemente los materiales empleados en sus diseños, aunque no los únicos. Por ejemplo, en el prototipo que reproducimos, el pie está hecho con madera, como una concesión a sus antiguos oficios de ebanistas.

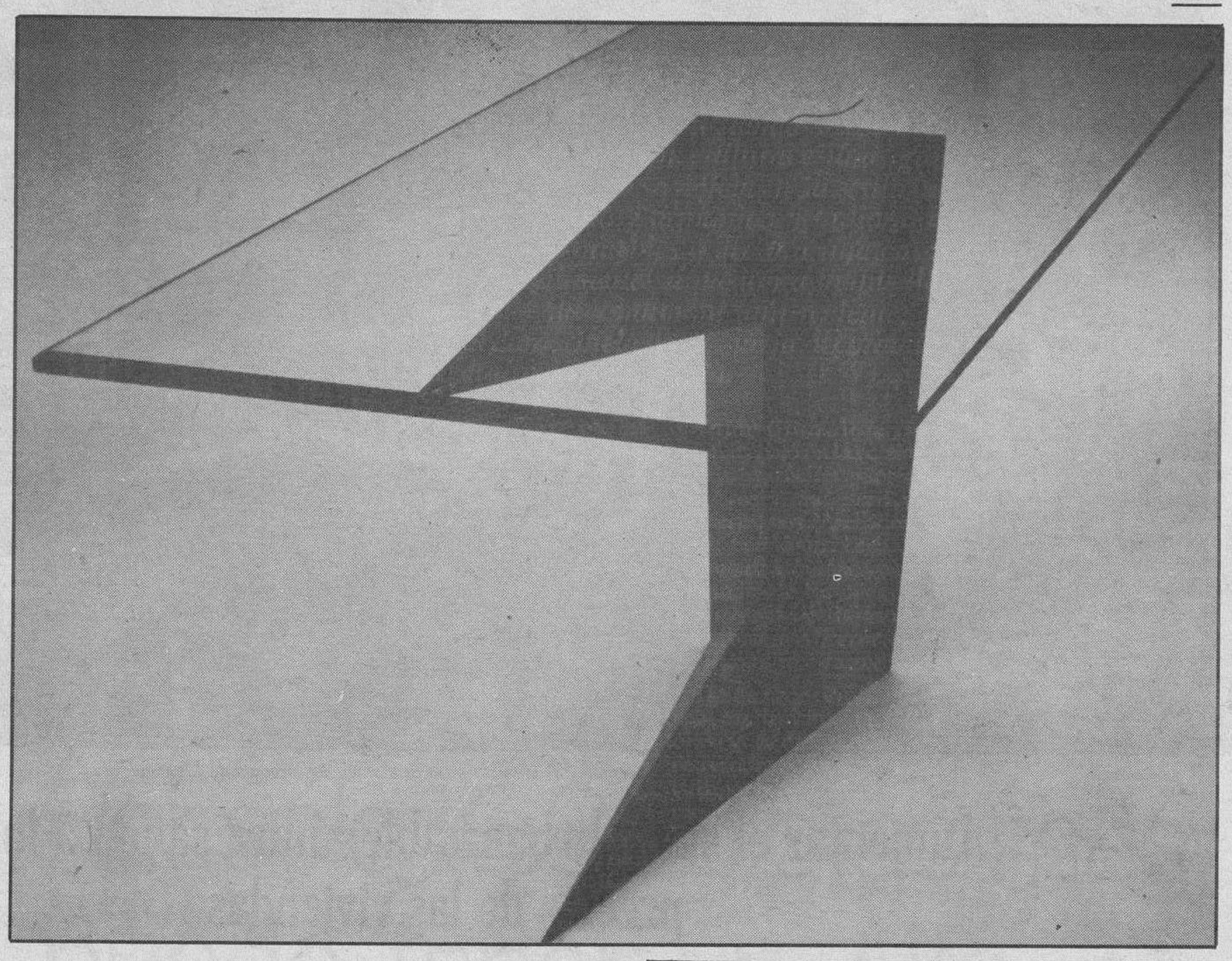

Mármol, madera, metracrilato, son los materiales básicos empleados por los hermanos Ibáñez, en la realización del mueble del diseño

El dormitorio, camino de ser el reino de la TV

El dormitorio va camino de convertirse en el reino de la televisión para los británicos, que cada vez en mayor número prefieren meterse en la cama para ver programas televisivos que para hacer el amor con su pareja.

Según una encuesta realizada por la empresa Hinari, fabricante de televisores, una de cada tres parejas británicas prefiere, cuando está entre sábanas, ver programas a mantener relaciones sexuales.

Más aún, casi la mitad de las parejas encuestadas, de edades comprendidas entre los 18 y los 60 años, optaría por ver su programa favorito si la alternativa es un «simple abrazo». Hinari agrega que un 44 por ciento de las mujeres reconoce que su primer amor en la cama es una película antigua y no su pareja, mientras el porcentaje entre los hombres es del 22 por ciento.

La encuesta revela también que el dormitorio está perdiendo su condición de habitación romántica, pues un 68 por ciento de los encuestados lo considera un lugar práctico y funcional, y sólo un dos por ciento cree que es «sexy».

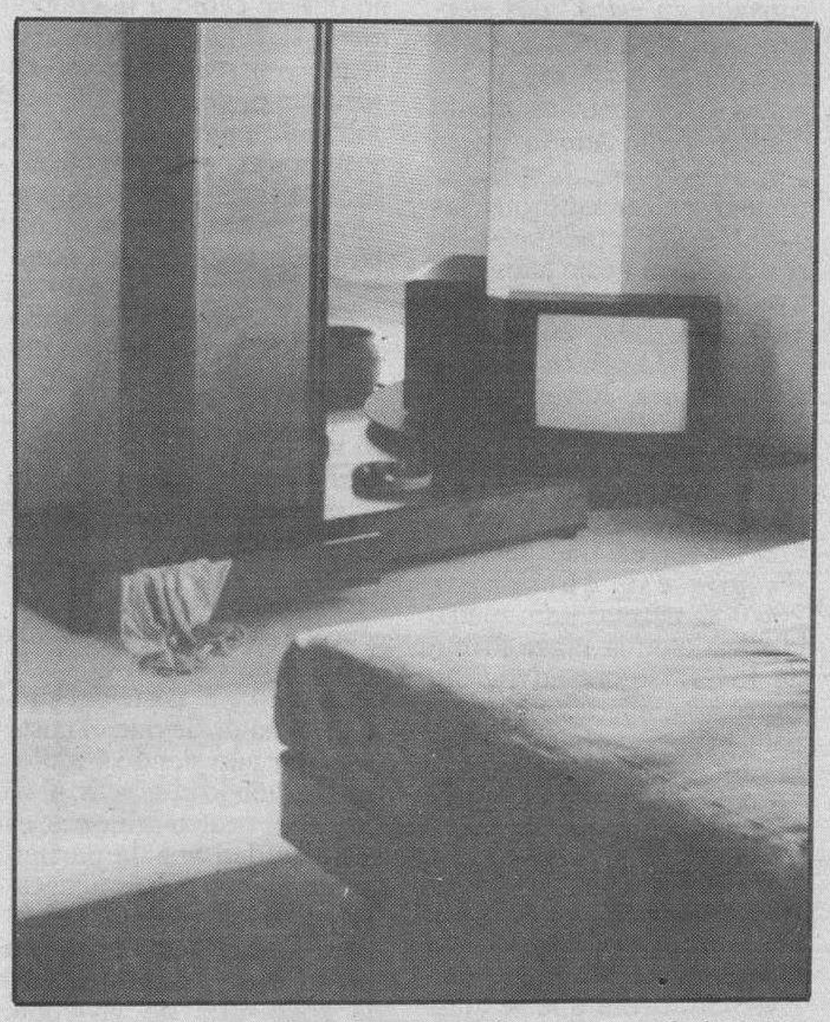

Para una de cada cuatro parejas es una especie de cuadrilátero de boxeo, pues admiten usar esa habitación para pelearse.

Los desayunos en la cama tampoco son del agrado de los británicos, pues sólo un tres por ciento dice disfrutar de ellos sentados sobre el colchón.

ELECTRICIDAD, LUZ Y SONIDO

FEYSA S. L.

INSTALACIONES ELECTRICAS Y PROYECTOS
LAMPARAS Y REGALOS

Avda. del Cid, 40 (Tienda y oficinas). ☎ 22 05 89
Ctra. Poza. Edif. Málaga, 3. ☎ 22 96 66
Gral. Dávila, posterior (talleres). ☎ 22 96 66

M.C.D 2018

Mobiliario Decoración y Hogar

Hace falta una mayor oferta de suelo para que bajen los precios de las viviendas

Aumentar el suelo urbanizable, única salida a los altos precios de las viviendas

R. Granja

Aumentar el suelo urbanizable es la única solución para contener los precios de las viviendas según los agentes de la propiedad inmobiliaria Adolfo Prieto y Francisco Santos. Ambos predicen leves subidas para los próximos años al coincidir el rebrote inflacionista, el incremento de los costes económicos y el crecimiento de una población infantil que emigró a Burgos capital con la llamada de los polos de desarrollo.

Otra solución vendría impuesta por el propio mercado al no haber suficiente oferta. Para Adolfo Prieto existe una «demanda insatisfecha» que no puede acceder a una vivienda dados los precios a los que se está llegando, ello provocará a su juicio una estabilidad en el mercado inmobiliario.

Sin embargo para Francisco Santos, la ausencia de un desarrollo del Plan General de Ordenación Urbana y del Plan Centro incidirá en nuevas subidas dada la escasez de viviendas. A ello se une el incremento de los costes de la mano de obra y de los materiales. «No es fácil considerar, dice, que los precios puedan llegar a bajar ni que se puedan llegar a estabilizar, en tanto que estamos en un momento inflacionista y posiblemente ahora iniciemos otro más fuerte. Si la contención de la inflación no funciona con las medidas económicas adoptadas por la Administración que se verán relajadas ante la presión de los sindicatos, es probable que la inflación aumente y los pisos consecuentemente tengan un ligero incremento».

Paralelamente la demanda ha crecido como consecuencia de la emigración de los años 60 y se presenta como un segundo factor de la subida del precio de la vivienda.

Mayores subidas en el centro

Para ambos, las mayores subidas se han producido en el centro de la ciudad en función de la escasez de solares.

El mayor nivel de vida alcanzado en estos años ejerce tambien su presión en la carestía de los pisos de las zonas más céntricas de la ciudad. Tanto Adolfo Prieto como Francisco Santos distinguen claramente que las subidas espectaculares se producen en torno a los centros donde el sector servicios desarrolla una mayor actividad. Las Bernardas, la calle Vitoria, Reyes Católicos, General Yagüe y la Plaza de la Cruzada concentran la mayor demanda de un público que pretende optar a una mayor calidad de vida. Es por eso que pagar 200.000 pesetas por metro cuadrado en la Plaza Primo de Rivera se considera «un capricho», mientras que, señala Francisco Santos, «buhardillas que yo vendí en el 76 por 600.000 pesetas hoy se venden en 700.000 es decir, que no ha subido nada».

Entre unos y otros se concentra una mayoritaria demanda en busca de una vivienda media que se ajuste a sus posibilidades y necesidades.

Nuevos solares

Adolfo Prieto ve en la cesión de solares una salida a los altos precios de las viviendas. «Ahora tenemos, dice, el asunto de si el terreno que se cedió a la cooperativa Luis Labín era legal o ilegal, y si realmente eso es positivo o negativo. Personalmente pienso que eso en términos generales es positivo, incluso para algunos constructores, no sólo para los usuarios que van a comprar el piso más barato al ser la repercusión del suelo casi ridícula, [ni siquiera llega con costes de urbanización a un millón de pesetas, en vez de los tres millones y medio que se están pidiendo de repercusión en cualquier sitio], pues te estás dando cuenta de que puedes bajar de los doce millones de pesetas, a ocho con todos los gastos que obligan al coste de la obra y el coste del suelo. Quiero decir que el coste del solar aún siendo 4 millones cuando lo compras, al final no es cuatro millones, es esa cantidad más la participación de los gastos generales y más los gastos de financiación. Lo que deriva en que el coste final tiene más de solar que de vivienda.

Esa cesión añadió «le da una estabilidad al mercado porque permite de alguna forma, que haya una especie de "stocks" de inmuebles donde la demanda no tiene que pegar tirones tan bruscos».

En su opinión «las grandes fluctuaciones del mercado no benefician ni a los propietarios del suelo, ni a los constructores, ni a los promotores, ni a los usuarios. Hay que buscar, afirma, una cierta estabilidad. Los precios subirán, eso es obvio, pero deberán hacerlo de manera paulatina y predecible. Lo que no puede ser es que un piso valga dos millones de pesetas y al año siguiente cuatro; eso es un desastre para todo el mundo, para el propio promotor que ya no sabe a que precio puede comprar el suelo, para el constructor porque se le están disparando los costes de construcción, y para el propio consumidor.

Un PGOU desastroso

El Plan General de Ordenación Urbana no va resolver estos problemas porque, explicó, «si técnicamente es correcto, para el usuario su planificación es desastrosa».

Adolfo Prieto insistió en que para resolver el problema de la carestía de la vivienda a medio plazo es necesario sacar suelo, «que haya una competencia del suelo, y para ello debe haber una actividad municipal en ese sentido».

La repercusión del suelo encarece fundamentalmente el precio final de la vivienda

Las grandes fluctuaciones del mercado no benefician a nadie

DISEÑO Y NUDO, S.A.

JULIO SAEZ DE LA HOYA, 7

RENUEVE SU HOGAR. Aproveche la oportunidad que le ofrece DISEÑO Y NUDO, del 15 al 31 de Enero, con Tapicerías exclusivas de Gastón y Daniela, cortinas y alfombras de plena actualidad.

INTERIORISMO

El complemento, algo imprescindible en la decoración de su hogar

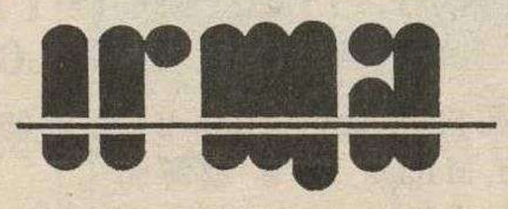

CERAMICA PIEZAS UNICAS

ARTESANIA

COLON, 6 · esq. Fco. Sarmiento

M.C.D 2018

LECCION DE ECONOMIA

Por sólo 16.800 ptas/mes, puede tener un Alfa 33.

Así de fácil, por sólo 16.800 ptas/mes durante el 1.er año, un Alfa 33 1.3 puede ser suyo (vea el cuadro). La red de concesionarios Alfa Romeo y Alfafin han puesto en marcha un plan especial de financiación para la gama 33. Pregunte en su concesionario Alfa Romeo más cercano. Esta y otras atrayentes modalidades de financiación le están esperando.

Oferta válida hasta fin de mes.

EJEMPLO DE FINANCIACION DEL ALFA 33 1.3			
P.V.P. 1.546.331 ptas.	ENTRADA 463.899 ptas.	CANTIDAD APLAZADA 1.082.432 ptas.	
Primer año 16.800 ptas. (14 pagos)	Segundo año 22.900 ptas. (14 pagos)	Tercer año 28.250 ptas. (14 pagos)	Cuarto año 33.950 ptas. (14 pagos)
Precio total financiado a 4 años: 1.426.600 ptas.			
TASA ANUAL EFECTIVA: 12,87 %			

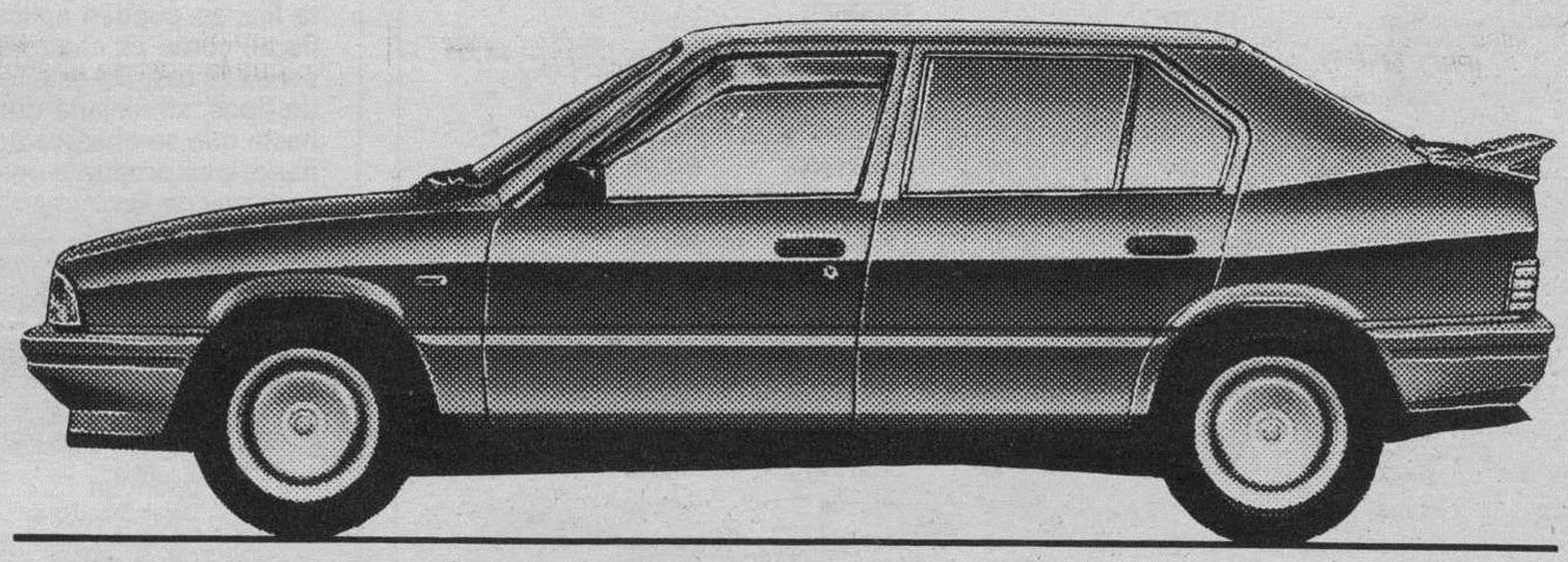

RED DE CONCESIONARIOS ALFA ROMEO

CONQUEST EUROPE

A.B.d.E. nº F 19/88.

M.C.D 2018

Croissier en Washington: La reforma bursátil garantizará una mayor transparencia

Washington (Efe).— El Presidente de la Comisión Nacional del Mercado de Valores de España, Luis Carlos Croissier, afirmó que con la reforma de las Bolsas españolas se garantizará una mayor transparencia, que redundará en beneficio del inversor.

Croissier, que se entrevistó en Washington con importantes miembros de la Security and Exchange Commission (SEC, Comisión de Cambio y Bolsa) aseguró que la ley de reforma del mercado de valores establece por primera vez los principios de un código de conducta, y entre ellos el uso de información cnfidencial.

La visita de Croissier a Washington y Nueva York, donde permanecerá hasta el viernes, obedece, según explicó, a aprender de un organismo como la SEC que tiene 54 años de experiencia.

Se trata de ver cómo trabaja la SEC, qué informaciones pide a las compañías cuyos valores se cotizan en Bolsa para comprobar, por ejemplo, su solvencia y su estado financiero, y otros datos significativos para el valor de sus cotizaciones, así como supervisar esas informacines para detectar posibles irregularidades.

Por ello se ha acordado que un grupo de técnicos y expertos españoles venga a Washington a fin de aprovecharse de la experiencia de la SEC para que la comisión española funcione lo mejor posible.

El 29 de julio desaparecerán los agentes de Cambio y Bolsa así como las juntas sindicales, y la Comisión nacional, que preside Croissier, asumirá todas sus competencias.

Refiriéndose al sistema de contratación electrónico que se establecerá en España el 29 de julio, y que permitirá la interconexión de las cuatro Bolsas, Croissier dijo que gracias a un paquete tecnológico inspirado en el de Toronto (Canadá) resulta más fácil de supervisar, a diferencia de los corros actuales donde se contrata de viva voz.

Según Croissier, el abuso de las informaciones confidenciales, que en su variante estadounidense —el «insider trading» ha provocado grandes escándalos y ha llevado a algunos personajes a la cárcel en EE.UU.— es sólo uno de los problemas que pueden aquejar a las bolsas españolas.

«Hay problemas más graves, dijo, como las autocarteras, la regulación del precio de las propias acciones, es decir su manipulación, o la confluencia de intereses entre accionistas y operadores en el mercado».

Croissier, que se entrevistó también aquí con el vicepresidente de la Reserva Federal (Banco Central), Manuel Johnson, dijo haber hablado también con sus interlocutores de los llamados «leverage buy-outs» o compras de empresas con un mínimo empleo de fondos propios y créditos masivos, garantizados con los propios activos de la compañía adquirida.

Croissier trató asimismo con sus interlocutores de la especialización de la banca de EE.UU. en banca comercial y banca de negocios, y dijo que aunque los bancos comeciales no pueden participar en los mercados de valores, las medidas de reforma van en el sentido de autorizar que puedan hacerlo a travś de filiales, pero siempre con ciertas limitaciones.

España, mercado atractivo para las inversiones USA

Washington (Efe).— España, con su crecimiento económico, sus recursos humanos y su clima de estabilidad política es un atractivo mercado para las inversiones de los Estados Unidos, afirmaba ayer el funcionario del Departamento de Comercio de EEUU Richard Humbert.

Humbert añade en sus declaraciones, publicadas ayer en el diario «The Journal of Comerce», que España tiene «una economía dinámica y una de las más rápidas tasas de crecimiento en Europa».

«Desde que el Gobierno (español) está ansioso por expandir las oportunidades de empleo, España es un mercado relativamente fácil para los negocios», señala Humbert a «The Journal of Comerce», uno de los diarios económicos más importantes de EEUU.

Para el funcionario de EEUU «la aprobación por parte del Gobierno (español) de inversiones extranjeras es prácticamente automática para la mayoría de los proyectos, y las compañías estadounidenses no tienen problemas para repatriar beneficios».

Cartera Central, contra la gestión de Mario Conde al frente de Banesto

Madrid (Colpisa, por A.G.).— Cinco representantes de Cartera Central en el consejo de administración de Banesto votaron en contra del balance, la cuenta de resultados del ejercicio pasado y la gestión llevada a cabo por el equipo de Mario Conde. Asímismo, otros cinco representantes de las familias tradicionales de Banesto se abstuvieron, entre ellos Juan Abelló, quien alegó "no tener el grado de conocimiento suficiente", según ha publicado el rotativo "El País".

La discrepancia de estos diez consejeros se centra en el análisis de la cuenta de resultados ya que consideran que incluye un volumen de beneficios atípicos (obtenidos al margen de la actividad típica bancaria), muy alto sobre el conjunto de los resultados declarados. El desacuerdo se amplía también al capítulo de gastos generales "que han experimentado un crecimiento en este año, en torno al 33 por ciento". Para estos consejeros, "es claro que desde hace varios meses el margen de explotación ajustado no sólo no crece, sino que es menor a medida que pasa el tiempo".

Además de las críticas, los representantes de Cartera Central, que poseen cerca del 2 por ciento de Banesto, plantearon una serie de estrategias alternativas que podrían conducir a una mejora de los resultados del futuro Banco Español Central de Crédito (BECC).

Hoy se celebrará el primer consejo del año del Banco Central, con el que se fusionará el Español de Crédito, y fuentes cercanas al consejo señalaron que no se espera que haya ningún problema a la hora de aprobar las cuentas del primero de los dos bancos.

BOLSA DE MADRID

MIERCOLES, 25 DE ENERO DE 1.989 — INDICE GENERAL: 279,53 + 1,48

Cotizaciones al cierre. Información elaborada por INVERBOLSA.

TITULOS	COTIZ.	DIFERENCIA
AUTOMOVIL		
CITROËN	1.235,00	- 15,00
FASA	465,00	=
MOTOR IB.	220,00	+ 3,50
SANTANA	285,00	- 5,00
TUDOR	288,00	+ 16,00
ELECTRICAS		
CANTABRICO	171,50	+ 1,00
CAT. GAS	725,00	+ 5,00
ENDESA	221,00	+ 0,50
FECSA	46,00	+ 0,25
GESA	214,00	=
HIDROLA	86,50	- 1,50
IBERDUERO	118,75	- 0,25
SEVILLANA	94,00	+ 1,00
U. FENOSA	77,25	- 1,75
GAS MADRID	505,00	- 3,00
E. VIESGO	302,00	+ 6,00
INMOBILIARIAS		
AFISA	455,00	- 35,00
BAMI	460,00	+ 15,00
ENCINAR	750,00	- 10,00
EUROBUILDING	268,00	- 7,00
FILO	439,00	+ 3,00
I.METRO	825,00	=
RENTA I.	200,00	- 7,00
URBA METRO	825,00	=
URBIS	536,00	+ 12,00
VACESA	825,00	=
VALLEHERMOSO	640,00	+ 8,00
ZABALBURU	530,00	24 Ene.
CONSTRUCCION		
ASLAND	875,00	+ 2,00
A.CATALUÑA	334,00	+ 4,00
CRISTALERIA	1.190,00	+ 31,00
CUBIERTAS	1.050,00	+ 50,00
DRAGADOS	461,00	+ 3,00
F. Y MINERA	1.875,00	+ 25,00
VILESA	600,00	- 20,00
TAFISA	758,00 Min.	- 7,00
URALITA	624,00	+ 8,00
TYCSA	401,00	=
CARBUROS M.	745,00	+ 5,00
VALDERRIVAS	3.600,00	24 Ene.
VALENCIANA C.	2.150,00	=

TITULOS	COTIZ.	DIFERENCIA
ALIMENTACION		
AGUILA	369,00	+ 8,00
U.CERVECERA	116,00	+ 4,00
AZUCARERA	907,50	+ 27,50
KOIPE	370,00	+ 15,00
SAN MIGUEL	2.100,00	16 Ene.
SAVIN	525,00	+ 5,00
TABACALERA	737,00	+ 17,00
UNIASA	610,00	+ 2,00
VISCOFAN	2.000,00	+ 50,00
C.A.IBERICA	261,00	24 Ene.
QUIMICAS		
ARAGONESAS	526,00	+ 9,00
CROS	382,00	+ 8,00
EXPLOSIVOS	324,00	+ 7,00
NICAS	155,00	=
PETROLEOS	474,00	+ 4,00
PETROMED	775,00	+ 12,50
I.NITROGENO	153,00	=
CAMPSA	570,00	- 5,00
PAPELERAS		
ENCE	439,00	=
P. NAVARRA	210,00	+ 5,00
P.ESPAÑOLA	239,00	+ 6,00
SARRIO	376,00	+ 17,00
SEDA BARNA.	177,00	+ 12,00
SNIACE	200,50	+ 0,50
TORRAS	2.010,00	=
UNIPAPEL	1.290,00	=
SIDEROMETALUR.		
ACERINOX	1.215,00	+ 25,00
A. HORNOS	83,00	+ 2,00
AUXILIAR FF.CC.	599,00	=
CESELSA	745,00	+ 8,00
COBRA	670,00	+ 30,00
DURO FELGUERA	419,00	+ 4,00
ESPAÑOLA ZINC	500,00 Max.	+ 40,00
MACOSA	261,75	+ 3,25
NUEVA MONTAÑA	91,00	+ 3,25
ZARDOYA	968,00	24 Ene.
TUBACEX	268,00	+ 7,00
PONFERRADA	69,00	23 Ene.
COMERCIO Y SEGUROS		
AMPER	585,00	- 5,00
MAPFRE	1.560,00	- 5,00

TITULOS	COTIZ.	DIFERENCIA
PROSEGUR	1.180,00	- 20,00
FINANZAUTO	711,50	+ 12,50
C.F.ALBA	724,00	+ 4,00
U. Y FENIX	2.500,00	+ 30,00
SISTEMAS A.F.	1.267,00	+ 2,00
COMUNICACION		
ACESA	192,00	+ 2,00
AUMAR	97,50	+ 0,75
IBERPISTAS	115,00	=
TELEFONICA	186,75	+ 1,75
INVERSION MOBILIARIA		
CARTINBAO	365,00	=
CARTISA	950,00	=
CARTEX	230,00	=
COFIR	300,00	+ 12,00
INVATISA	1.040,00	=
GENERAL INV.	326,00	+ 6,00
ESPAÑOLA INV.	335,00	24 Ene.
INBURESA	93,00	- 1,00
INV. HERRERO	690,00	+ 10,00
INBAZASA	370,00	=
BANCOS		
ANDALUCIA	1.281,00	- 14,00
ATLANTICO	301,00	=
BANESTO	990,00	=
BANKINTER	895,00	=
BILBAO	1.145,00	=
B.N.P.	464,00	=
CENTRAL	990,00	=
EXTERIOR	410,00	- 5,00
FOMENTO	350,00	=
GUIPUZCOANO	825,00	+ 4,00
HERRERO	1.244,00	=
HISPANO	787,00	- 3,00
PASTOR	470,00	=
POPULAR	1.765,00	- 5,00
SANTANDER	916,00	+ 6,00
VALENCIA	311,00	+ 5,00
VASCONIA	795,00	=
ZARAGOZANO	930,00	+ 5,00
DERECHOS		
TUDOR	20,00	+ 1,50
PROSEGUR	4.700,00	+ 100,00

*Amp. = Ampliación; D. = Dinero; P. = Papel; Div. = Dividendo.
* Max. = Máximo anual; Min. = Mínimo anual.

La Bolsa

El dinero se confía

Javier Solís

EL dinero parece mostrarse, aunque sea poco a poco, más confiado cada día. No se sabe si esto es bueno o malo, pero lo cierto es que ya no son sólo los inversores extranjeros quienes mueven el mercado, sino también algunas instituciones nacionales. Ayer había dinero para Telefónica, Endesa, Cristalería, Acerinox, Elosúa, Hidrola, Cubiertas, Dragados, Finanzauto, Urbis, Mapfre y Sarrió. También para los cupones de Tudor. Quedó papel para el Santander, Iberduero, Bilbao-Vizcaya y Sistemas AF.

Sorprendentemente, la alegría apuntada el martes se confirmó ayer con más énfasis, sobre todo en aquellos valores que no habían registrado una subida demasiado significativa.

Los inversores han recibido bien la decisión del Banco de España en lo referente a una estabilización momentánea de tipos de interés. Parece ser que la autoridad monetaria apuesta por drenar liquidez del sistema con la toma de otras medidas de normalización monetaria, que no afecten directamente al desarrollo bursátil, ni sirvan de impulsor para un incremento en la entrada de dinero extranjero. Junto a este tipo de ajustes, que servirán entre otras cosas para calmar los ánimos de una bolsa muy sensibilizada a presuntos repuntes en la rentabilidad de la renta fija, se pueden aplicar otros de índole puramente fiscal, como es el aumento de la retención a las personas físicas. De esta forma, el fantasma de la subida de tipos, se alejaría durante algún tiempo, al menos hasta que se observe un descenso en la tasa inflacionaria, y se produzca un mayor acercamiento entre las posturas de Gobierno y sindicatos.

Mercado de divisas

(Cambios al 25 de Enero de 1989)

	Divisas convertibles	Compra	Venta
1	Dólar USA	114,277	114,563
1	Dólar canadiense	96,609	96,851
1	Franco francés	18,242	18,288
1	Libra esterlina	202,497	203,003
1	Libra irlandesa	166,242	166,658
1	Franco suizo	73,039	73,221
100	Francos belgas	296,524	297,266
1	Marco alemán	62,070	62,226
100	Liras italianas	8,482	8,504
1	Florín holandés	54,986	55,124
1	Corona sueca	18,229	18,275
1	Corona danesa	16,001	16,041
1	Corona noruega	17,131	17,173
1	Marco finlandés	26,857	26,925
100	Chelines austríacos	882,845	885,055
100	Escudos portugueses	75,705	75,895
100	Yens japoneses	89,613	89,837
1	Dólar australiano	100,574	100,826
100	Dracmas griegos	74,806	74,994
1	ECU	129,488	129,812

M.C.D 2018

El presidente del Parlamento austríaco anuncia su dimisión

Viena (Efe).— Leopold Gratz anunció ayer que abandonará en febrero sus cargos de presidente del Parlamento y de diputado y que dimitirá como vicepresidente del Partido Socialista Austríaco (SPOE) en otoño.

Gratz atribuyó su decisión de dejar sus puestos en el Parlamento a «motivos personales y políticos», mientras que su abandono de la vicepresidencia del SPOE se debe a «las sospechas sobre su implicación en un escándalo, que obstaculizan su trabajo».

No obstante, el político austríaco negó que su decisión esté relacionada con las investigaciones que realiza una comisión parlamentaria sobre la supuesta amistad entre el presunto delincuente Udo Proksch, Gratz y el ex ministro del Interior Karl Blecha, que dimitió también hace menos de una semana.

Las autoridades investigan en qué medida Proksch gozó de la protección de los dos destacados políticos para evitar su procesamiento por el llamado «Asunto Lucona».

El nombre del escándalo es el de un barco fletado por Proksch que se hundió y cuya carga, declarada como material de tratamiento de uranio, había asegurado en 20 millones de dólares.

Tras el naufragio del «Lucona», en el que murieron seis miembros de la tripulación y que tuvo lugar en el Océano Indico en medio de extrañas circunstancias, se supo que el cargamento era de chatarra.

Proksch, actualmente en paradero desconocido y sobre el que pesa una orden de busca y captura, intentó cobrar a la compañía aseguradora una cuantiosa indemnización por la falsa carga declarada.

Gratz ordenó cuando era ministro de Asuntos Exteriores, en 1984, el envío urgente por vía oficial, de Bucarest a Viena, de unos documentos que descargaban de culpa a Proksch y que luego resultaron ser falsos.

La empresa que supuestamente había desarrollado el material de tratamiento nuclear que aseguró Proksch se encontraba, en teoría, en Rumanía.

Gratz está presuntamente implicado también en un escándalo de evasión de impuestos que protagonizaron tres subordinados suyos cuando él era jefe del partido en Viena y que se vieron obligados a dimitir cuando se descubrió el delito, a finales del pasado año.

Los protagonistas de este caso fueron los secretarios Guenther Sallaberger y Henrich Keller y el concejal de Urbanismo del Ayuntamiento de Viena, Rudolf Edlinger.

Asimismo, otros altos funcionarios y miembros del SPOE han sido acusados de defraudar al fisco sumas que oscilan entre 140.000 y varios millones de dólares, como el presidente del Parlamento del Estado federado de Viena, Fritz Hoffman y el presidente del de Salzburgo, Wolfang Radlegger.

La dimisión de Gratz tiene lugar después de la del ministro del Interior, Karl Blecha, quien, el pasado 19 de enero, renunció a su puesto por su posible relación con el caso «Lucona», en cuya vista oral varios testigos le acusaron de haber entorpecido las investigaciones policiales.

El SPOE, que gobierna en coalición con el Partido Austríaco Popular (OEVP, conservador), ha sido también sacudido recientemente por otro escándalo, el que protagonizó el ex-canciller Fred Sinowatz.

Sinowatz renunció a su escaño de diputado cuando un comité parlamentario estudiaba la petición de retirarle la inmunidad por prestar falso testimonio en un juicio que se llevó a cabo en su contra por una demanda judicial que interpuso contra él un periodista.

El informador demandó a Sinowatz por negar haber hecho unas declaraciones contra el actual presidente austríaco y entonces candidato a la presidencia, Kurt Waldheim.

Los asaltantes al cuartel de «La Tablada» podrán ser condenados a 25 años de cárcel

Buenos Aires (Efe).— Los terroristas de ultraizquierda involucrados en la toma de un cuartel del Ejército argentino serán sometidos a juicio oral y público y pueden ser condenados a más de veinticinco años de prisión, dijo ayer una autoridad judicial.

El presidente Raúl Alfonsín, en la base del cuartel «La Tablada», con las tropas que desalojaron del mismo a los comandos civiles de ultraizquierda. AP-Efe

Catorce sediciosos, entre ellos dos mujeres, se encuentran detenidos en la cárcel de máxima seguridad del Departamento Central de Policía en Buenos Aires, mientras que las Fuerzas de Seguridad continúan la búsqueda de, al menos, otros diez atacantes.

El secretario de Justicia argentino, Enrique Paixao, señaló ayer que los asaltantes serán sometidos a juicio oral y público por los jueces federales de la ciudad de San Martín (provincia de Buenos Aires) con jurisdicción en la localidad de «La Tablada», escenario de los combates.

La ocupación del Regimiento Tres de Infantería por parte de los terroristas, cuyo número se estima superior al medio centenar, fue sofocada tras más de 30 horas de combate, en el que 36 personas resultaron muertas y otras 63 heridas, entre militares, policías y sediciosos.

Paixao indicó que la ley de Defensa de la Democracia fue «diseñada para reprimir a los dos sectores que tradicionalmente han practicado ataques contra el sistema», en alusión a los grupos de extrema derecha e izquierda.

La norma legal, promulgada en 1984 por el presidente argentino, Raúl Alfonsín, prevé una pena que va de los veinte a los veinticinco años de prisión para el delito de «asociación ilícita» para atentar contra el sistema.

Estas penas pueden aumentar si se suman a las que corresponden por asesinato, portación de armas de guerra e intimidación pública, entre otros delitos.

Las autoridades judiciales encargadas del caso trabajaron toda la madrugada de ayer en la investigación de los hechos.

La identidad de los integrantes del grupo asaltante no ha sido revelada aún, y dirigentes políticos y medios de comunicación efectúan distintas conjeturas sobre la filiación de los atacantes y sus objetivos.

Dos diputados de la Unión Cívica Radical (UCR), partido en el poder, destacaron que los sediciosos «se caracterizaron por su falta de argumentaciones políticas».

También consideraron que los asaltantes «actuaron como intrumentos de una organización más poderosa, que es preciso identificar».

El diputado radical César Jaroslavsky afirmó que «parece una banda asesina, casi diría hasta mercenaria», mientras que su compañero Balbino Zubiri, presidente de la comisión de Defensa de la Cámara de Diputados, sostuvo que «este episodio estaba preparado con anterioridad y planeado cuidadosamente».

Fuentes militares citadas por la prensa aseguran que entre los integrantes del grupo sedicioso había miembros de la guerrilla del «Ejército Revolucionario del Pueblo» (ERP), que actuó en la década de los 70, y de la agrupación política de izquierda «Movimiento Todos por la Patria» (MTP).

También señalaron que algunos de los asaltantes habían recibido instrucción militar en España, Cuba y Nicaragua.

La mayoría de los dirigentes políticos se manifestaron sorprendidos por el ataque al cuartel, pero se muestran cautelosos a la hora de pronunciarse sobre un hecho que se presenta como el regreso de la guerrilla, que azotó al país en la década pasada.

El Peronismo Revolucionario, brazo político de la guerrilla de los Montoneros y declarada disuelta en 1983, señaló en un comunicado que «la violencia armada de militantes de izquierda no puede tener ninguna justificación en las actuales circunstancias».

El candidato presidencial peronista, Carlos Menem, denunció que «hubo serias fallas» en los servicios de información estatales para prevenir el ataque al cuartel. Menem denunció también que la intentona terrorista «forma parte de una campaña para desprestigiar al peronismo, principal fuerza de la oposición, e impedir que llegue al poder».

Los sectores políticos de derecha retomaron la polémica sobre la conveniencia de autorizar la intervención de las Fuerzas Armadas en los conflictos internos, actualmente prohibida por la Ley de Defensa.

Mientras, se aguarda la difusión de los decretos presidenciales por los que se creará el Consejo de Seguridad Nacional, organismo que determinará la estrategia a seguir en la lucha contra el terrorismo.

AUTO OLSAN, S. A.
Venta, Servicio y Recambios:
Ctra. Madrid-Irún, Km. 245. "Aduana de Burgos"
Tel. 22 66 12
VILLAFRIA (BURGOS)

Perfección y excelencia son conceptos que usted conoce sobradamente.

Por eso, sólo usted puede valorar el increíble acabado interior de un VOLVO 740, la potente suavidad de su motor y el exquisito carácter de su línea.

Que usted lo seleccione frente al resto es algo muy natural.

VOLVO 740 GL:

— Desde **3.271.800** Ptas. (IVA y transporte incluidos).
— Motor: 2.316 c.c.
— Potencia: 117 CV. DIN.
— Equipamiento:
Elevalunas delantero eléctrico.
Cierre centralizado de puertas.
Cinturones de seguridad delanteros y traseros.
Preinstalación de aire acondicionado, dirección asistida, etc.

SERIE 740
VOLVO
Respuesta Segura.

M.C.D 2018

Las tropas soviéticas prosiguen la retirada de Afganistán

Moscú (Efe).—Las tropas soviéticas prosiguen la retirada de Afganistán, afirmó ayer el portavoz del Ministerio de Asuntos Exteriores de la URSS, Gennady Gerasimov, en un encuentro con la prensa.

Gerasimov, quien señaló que no podía precisar la fecha en que se «reanudó» la retirada, rehusó también facilitar otros datos concretos sobre la misma al ser interrogado por los informadores, aunque dio a entender que los soldados soviéticos están regresando a la URSS.

Hasta ayer, ningún portavoz o medio soviético había informado sobre el comienzo de la segunda fase de la retirada de las tropas de la URSS que aún permanecen en Afganistán y que deben abandonar el país asiático antes del próximo 15 de febrero, según estipulan los acuerdos de Ginebra.

Gerasimov señaló también que la URSS siempre sostuvo que cumpliría los compromisos adquiridos en la firma de dichos acuerdos, a pesar de la decisión de suspender el comienzo de la fase final de la retirada, previsto para mediados del pasado mes de noviembre. Se anunció también entonces que el regreso de los soldados soviéticos se suspendía debido a la situación interior de Afganistán.

En la segunda y última etapa de su retirada de este país, la URSS debe evacuar a los 50.000 soldados que quedaron allí tras la primera fase, que finalizó el pasado mes de agosto. Como una prueba de sus palabras, Gerasimov remitió a los informadores a unas imágenes ofrecidas por la televisión soviética a comienzos de este año en las que se mostraba la evacuación de un hospital de Kabul.

La reanudación de la retirada del contingente soviético coincide con un recrudecimiento de los combates en Afganistán, en los que en los últimos días las tropas gubernamentales han librado grandes combates con fuerzas de la guerrilla por el control de la ciudad de Kunduz, próxima a la frontera soviética.

En otras provincias también se registran combates prácticamente a diario, según informó la agencia soviética «Tass», que ayer dio cuenta de una ofensiva de las fuerzas gubernamentales contra el grupo rebelde dirigido por Ahmad Masud, concentrado al Sur del paso del Salang, desde donde atacan a las caravanas que se dirigen con alimentos hacia Kabul, la capital.

La misma fuente también informó el martes del establecimiento de un puente aéreo Moscú-Kabul por el que se envía harina a la capital afgana, que desde hace varios días se enfrenta a una situación crítica debido a la escasez de alimentos y a las bajas temperaturas.

Los aspirantes a diputados en la URSS competirán por su nominación

Moscú (Efe).—La campaña electoral para los comicios que se celebrarán en la URSS el próximo mes de marzo entró ayer en una nueva etapa, en la que los aspirantes a diputados tendrán que competir por su nominación, que promete ser tan reñida y confusa como la anterior.

Cuando todavía no se apagaron los ecos de las sorpresas que deparó la primera etapa electoral, con sonoras derrotas como la del físico y Premio Nobel de la Paz Andrei Sajarov, que fue excluído de la lista de candidatos de la Academia de Ciencias de la URSS después de ser recomendado por 60 instituciones, comienza la carrera por los escaños de los dos tercios de diputados de representación nacional y proporcional.

Los 1.500 diputados serán elegidos por sufragio universal el próximo 26 de marzo, después de haber superado la «prueba de fuego» que les convertirá oficialmente en candidatos.

Esta prueba consistirá en una reunión con una representación proporcional de electores y representantes de organizaciones del distrito que les haya recomendado para candidatos, en la que los aspirantes a diputados tendrán que exponer sus plataformas y obtener más de la mitad de los votos de los participantes en la reunión.

Una vez superado este requisito, que no es necesario en el caso de que sólo dos candidatos compitan por el mismo escaño, se procederá a registrar oficialmente a aquellos que hayan obtenido más de la mitad de los votos. Los candidatos definitivos podrán iniciar su campaña electoral propiamente dicha, defendiendo sus programas ante los votantes.

El proceso electoral está regulado por la nueva ley aprobada a finales del pasado año, que ha recibido críticas de los sectores progresistas, que consideran que no es suficientemente clara y deja «lagunas» en algunos de sus apartados, que la hacen fácilmente manipulable.

En este sentido, círculos próximos a Sajarov expresaron a Efe su temor de que el más ilustre disidente soviético, liberado de su exilio interno en Gorki por Mijail Gorbachov, no llegue a ser registrado como candidato debido a las ambigüedades de la ley, pese a haber sido propuesto por numerosas organizaciones y distritos.

La elección de los diputados de los dos tercios de representación nacional y proporcional se diferencia fundamentalmente de la de los que integran el tercio correspondiente a las organizaciones públicas en que serán elegidos por sufragio universal y tendrán que disputar su escaño con otros contrincantes. Sajarov y Yeltsin no saben aún por qué distrito serán registrados.

Líderes chiíes Hizbulah y de las milicias de Amal, con los ministros de Exteriores sirio e iraní, en Damasco. Reuter-Efe

Prosiguen los combates entre las milicias chiíes, a pesar del alto el fuego

Beirut (Efe).— Los combates interchiíes se reanudaron ayer durante una hora en el Sur del Líbano causando cinco heridos, a pesar del alto el fuego acordado en Damasco entre representantes de Amal y Hizbulah, auspiciado por Irán y Siria.

La policía informó ayer que los enfrentamientos se registraron en las localidades de Jbaa y Kfar Fila, en la región de Iklim El-Tuffah, al Sur de Líbano, entre las 12,30 y las 13,30 locales (10,30 y 11,30 GMT), aunque ahora reina la calma en la zona.

Amal y Hizbulah concluyeron ayer, tras tres días de conversaciones en Damasco entre dirigentes de las dos milicias, autoridades sirias e iraníes, un acuerdo preliminar patrocinado por Irán y Siria.

El acuerdo incluye «un alto el fuego inmediato y general, la interrupción de las campañas de propaganda y la continuación de las conversaciones hasta lograr un acuerdo de reconciliación que defina las relaciones entre Amal y Hizbulah y resuelva las causas de la tensión entre las dos milicias chiíes, para el bien de la unidad de Líbano y su liberación de la ocupación israelí.»

Desde el pasado mes de abril, los combates entre Amal y Hizbulah han causado la muerte a más de 500 personas y heridas a otras 1.500.

Egipto podría asistir a la próxima cumbre de la Liga Arabe

El Cairo (Alonso de Contreras, Efe).— El Rey Hussein de Jordania llegó ayer a El Cairo procedente de Arabia Saudí donde trató con el rey Fahd sobre la convocatoria de una cumbre de la Liga Arabe a la que asista Egipto y en la que Siria no se oponga a su reintegración.

Fuentes oficiales egipcias afirmaron que el objetivo de la reunión entre el rey Husein y el presidente egipcio, Hosni Mubarak, es «reforzar la solidaridad árabe y coordinar la política exterior para avanzar en la convocatoria de una conferencia internacional de paz.

En círculos políticos, sin embargo, se considera que el objetivo de esta visita del Rey Hussein es informar al presidente Mubarak de los avances en la mediación jordana por reconciliar a Damasco y El Cairo, lo que supone eliminar el principal obstáculo para el regreso de Egipto a la Liga Arabe.

Jordania y Arabia Saudí han admitido oficialmente que realizan esfuerzos políticos y diplomáticos para conseguir la readmisión de Egipto en la organización panárabe, de donde fue expulsado en 1979.

Excepto Siria, Libia y Líbano, todos los países árabes han restablecido relaciones diplomáticas con El Cairo y, con mayor o menor vehemencia, han mostrado su disposición a readmitir a Egipto en la organización.

Fuentes próximas a la presidencia egipcia han advertido que la reunión entRe Mubarak y el rey Hussein es «puramente informativa» y que no se deben esperar «nuevas e importantes declaraciones en ninguna cuestión».

Según informaba ayer «Al Guezhira», un diario de Riad que cita fuentes árabes en Damasco, Arabia Saudí y Jordania han tenido éxito en sus «esfuerzos en favor de la solidaridad árabe» y Siria reestablecerá de forma «inminente» relaciones diplomáticas con Egipto.

Fuentes diplomáticas árabes que solicitaron el anonimato manifestaron a «Efe» en El Cairo que el presidente sirio, Hafez El Asad, «ya ha tomado la decisión» de reestablecer relaciones diplomáticas con Egipto, «pero espera el momento oportuno para jugar esta importante carta».

Osama El Baz, el consejero político de Mubarak, dijo ayer que «por supuesto Egipto no se opone a restablecer relaciones con Siria», aunque insistió en que El Cairo no aceptará «condiciones previas a la solidaridad árabe».

Esta última frase es considerada una alusión a la antigua postura siria que exigía de El Cairo la renuncia a los acuerdos de Camp David antes de considerar el restablecimiento de relaciones.

Como prueba del cambio de actitud siria, diplomáticos en El Cairo mencionan el restablecimiento de relaciones entre Damasco y Rabat el año pasado, después de que fueran rotas en julio de 1986 tras la visita a Marruecos de Shimon Peres.

Otro indicio es la readmisión de Egipto esta semana en la Organización Arabe para el Desarrollo Agrícola con el consentimiento de Hafez el Asad.

Diplomáticos occidentales en El Cairo opinan que Libia no podría evitar el regreso de Egipto a la Liga Arabe si se elimina la oposición de Siria y, por consiguiente, el silencio del Líbano.

En círculos políticos cairotas se calcula que la cumbre de la Liga Arabe podría convocarse en el mes de marzo, en la capital saudí, y que el objetivo sería reunir a los presidentes de Siria y Egipto, al Rey Hussein y al líder de la OLP, Yasser Arafat, lo que no ha sucedido en más de diez años.

En una rueda de prensa al término de su visita a Omán, Arafat pidió ayer a los países árabes que «se den prisa en convocar una reunión cumbre de la Liga Arabe para cementar los éxitos alcanzados por los palestinos».

La reunión entre Mubarak y Hussein coincide con el regreso a El Cairo del ministro de Estado egipcio para las Relaciones Externas, Butros Ghali, que durante dos días visitó Túnez, sede de la Liga Arabe desde la expulsión de Egipto.

Acuerdo chino-vietnamita para Camboya

Pekín (Efe).— Los gobiernos de China y Vietnam han llegado a un acuerdo para que todas las tropas vietnamitas se retiren de Kampuchea en septiembre, dijeron ayer fuentes diplomáticas.

La salida de las tropas, calculadas en más de 50.000 hombres, será supervisada por fuerzas internacionales.

China, por su parte, aceptó cortar paralelamente todo tipo de ayuda militar a la coalición de tres grupos guerrilleros, especialmente a los Jémeres Rojos, que luchan por derribar al gobierno de Kampuchea (antigua Camboya).

Diplomáticos asiáticos y occidentales dijeron que los viceministros de Exteriores de China y Vietnam alcanzaron el pacto durante las conversaciones que mantuvieron la semana pasada en Pekín.

Quedan todavía pendientes otras cuestiones, como la propuesta de Vietnam de que ambas partes se comprometan a finalizar la propaganda hostil y los choques armados, retirando las tropas de la frontera común y reabriendo los enlaces aéreos y por tren.

La delegación china, según las mismas fuentes, no reaccionó a estas propuestas vietnamitas y mantiene su postura de que la normalización de las relaciones entre ambos países llegará después de la retirada de Kampuchea.

El príncipe Sihanuk, que se encuentra en Pakín, aseguró ayer que no hay cambios en su propuesta de cinco puntos y reiteró la necesidad de la retirada vietnamita y se establezca en el país una coalición gubernamental.

La próxima reunión tendrá lugar en febrero, en Pekín, añadieron las fuentes.

La fuerza internacional que vigilará la retirada de las tropas vietnamitas no fue precisada.

El martes pasado, el príncipe Norodom Shihanuk se mostró escéptico sobre una pronta solución al conflicto de Kampuchea.

Shihanuk, que regresaba a Pekín después de tres meses en París, declaró que la situación en su país está bloqueada, si bien reconoció que el clima internacional es ahora más propicio para hallar una solución.

El líder indochino afirmó que si China piensa que Vietnam es sincera en su intención de retirar sus soldados de Kampuchea, no tiene por qué dudar de esta opinión.

Shihanuk fue recibido en Pekín por el viceministro de Relaciones Exteriores, Liu Shuqing, quien la semana pasada se había reunido con su colega vietnamita, Dinh Nho Liem, por primera vez en ocho años.

Shihanuk quiere propiciar un consenso sobre una posible coalición de Gobierno, una vez retiradas las tropas vietnamitas.

Por su parte, el gobierno vietnamita se felicitó ayer de la visita a Tailandia del presidente de Kampuchea, Hun Sen.

M.C.D 2018

CAMBIE A MAS.

Cambiar a Peugeot 309 no es cambiar por cambiar. Es cambiar a más. Un cambio positivo en todos los sentidos. Con la más avanzada tecnología al servicio del confort, de la potencia y la seguridad. En Gasolina o Diesel. Para descubrir lo más importante: el auténtico placer de conducir. Por prestaciones: Hasta 130 CV., de 0 a 100 Km/h. en 8 segundos. Por comodidad: Versión con cambio automático. Por equipamiento: Bloqueo centralizado de puertas, elevalunas eléctrico, dirección asistida y hasta aire acondicionado. Peugeot 309, cambie a más.

PEUGEOT 309

ES OTRA HISTORIA.

HDM

PEUGEOT. FUERZA DINAMICA

CEPSA Lubricantes recomendados Esso

M.C.D 2018

Internacional

Cuarenta personas, atrapadas en una mina de Perú

Lima (UPI, por Vidal Silva).— Un incendio provocado dejó atrapados a unos 40 trabajadores en el interior de una mina de oro y ha causado ya la muerte de tres de ellos (seis, según otras fuentes).

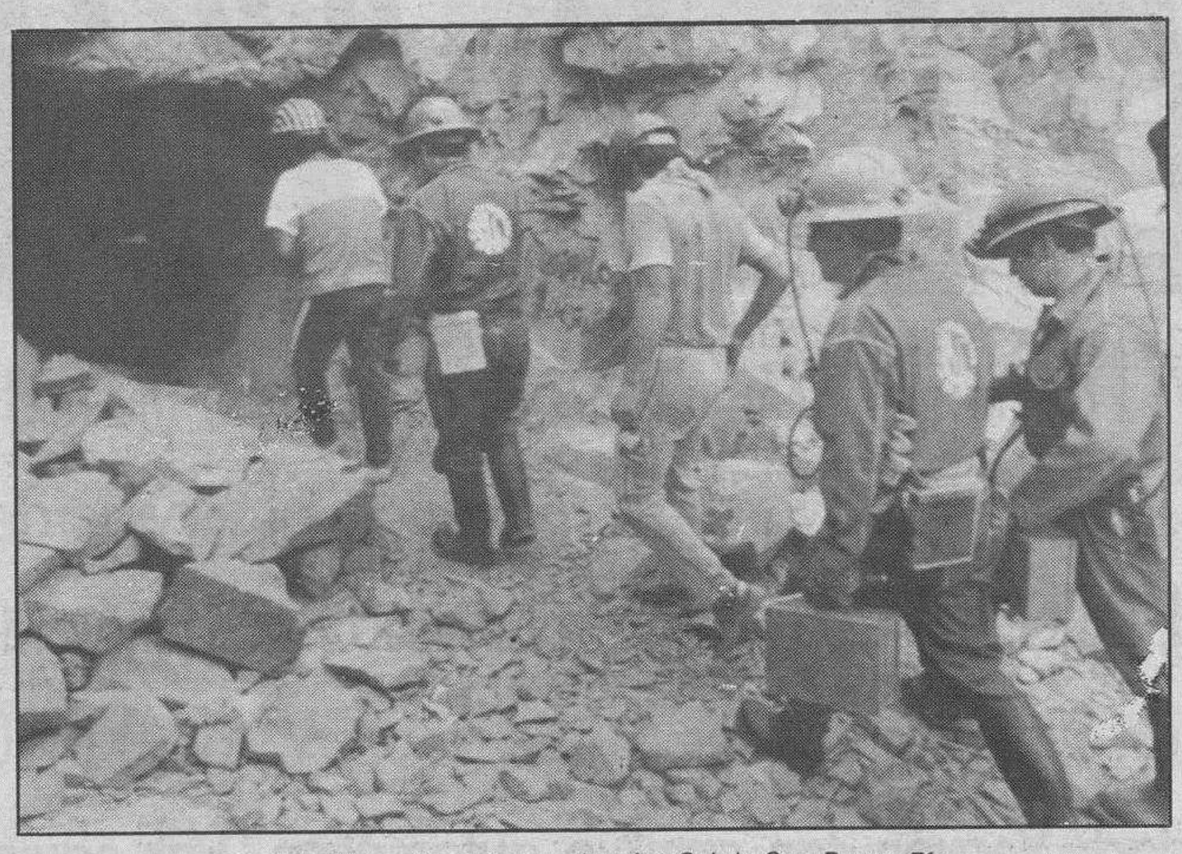

Equipos de rescate entran en la mina Sol de Oro. Reuter-Efe

Otros dos mineros rescatados fueron hospitalizados en estado grave con síntomas de intoxicación por monóxido de carbono.

El ministro de Energía y Minas del Perú, José Carrasco Tavara, afirmó tras visitar la mina, que el origen del suceso era un enfrentamiento entre los buscadores de oro. Según Carrasco, se había producido una disputa entre los mineros y los que "resultaron perdiendo al retirarse de la mina han causado esta situación desastrosa. La causa del accidente es provocada e intencional".

El incendió comenzó en la madrugada del sábado, en el primer nivel de los cinco con que cuenta la mina. El fuego consumió los pilares y las vigas de contención, provocando un derrumbe y se propagó rápidamente, originando una densa humareda. Decenas de trabajadores lograron salvarse cruzando la barrera de humo, pero el resto quedaron atrapados.

Equipos de rescate de defensa civil, bomberos y policías, han intensificado la búsqueda de los desaparecidos, mientras el alcalde de Nazca realizaba un llamamiento dramático para que se envíen a la mina puntales de madera, grupos electrógenos, ventiladores y compresores de aire.

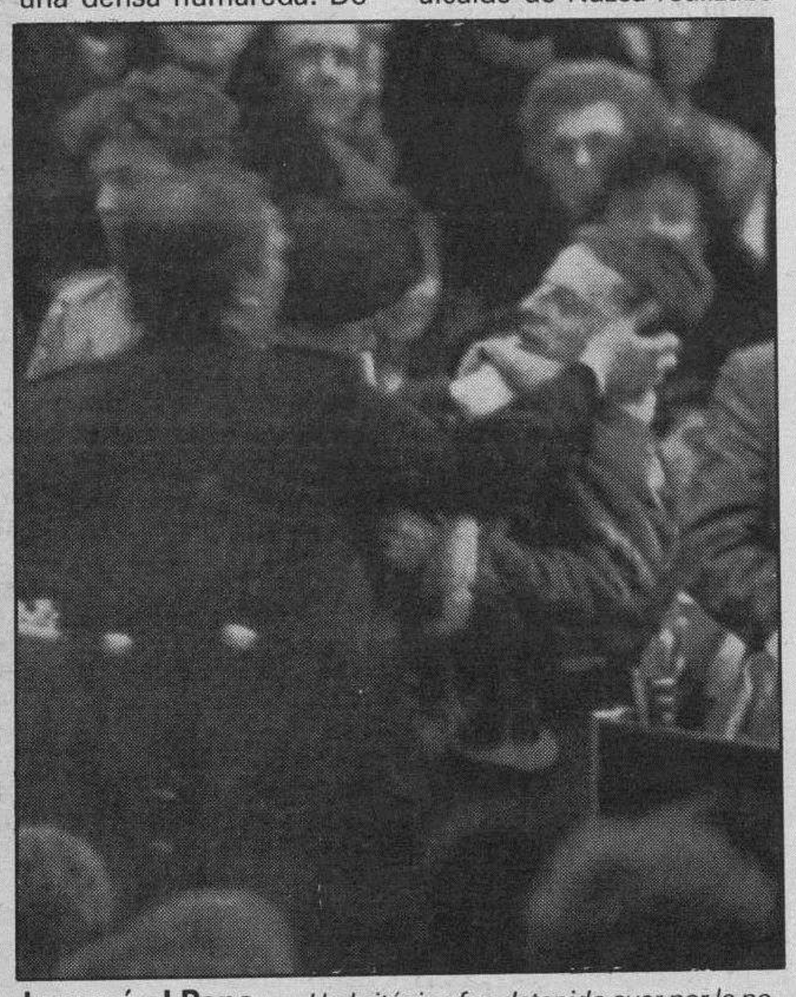

Increpó al Papa.— *Un británico fue detenido ayer por la policía en el aula «Pablo VI» del Vaticano cuando, tras haber derribado varias vallas protectoras, intentaba acercarse al Papa Juan Pablo II, a quien increpó en lengua portuguesa. A pesar de que los servicios de seguridad del Vaticano intentaron acallarle, el hombre siguió gritando y pidiendo al Papa que le hablase de ciertas cuestiones religiosas. Juan Pablo II al darse cuenta de lo que sucedía interrumpió su discurso ante lo que las numerosas personas que se encontraban en el aula comenzaron a aplaudir con el fin de acallar los gritos del joven. AP-Efe*

El terremoto causó menos víctimas

Moscú (UPI).— A 274 muertos se eleva, por el momento, el saldo de víctimas del terremoto que sacudió el lunes la república centro-asiática de Tayikistán, según afirmó el miércoles un portavoz del Gobierno. Mientras tanto, la república de Tayikistán celebraba un día de duelo nacional en memoria de los fallecidos.

El portavoz del ministerio de Asuntos Exteriores, Gennady Gerasimov, declaró en una rueda de prensa que hasta ahora se habían recuperado 274 cadáveres de entre las ruinas y señaló que "ésta no es una cifra definitiva, pero es seguro que estará por debajo de 300". Previamente, informes periodísticos señalaban que el saldo de víctimas del seísmo era "mucho menor" que las estimaciones iniciales, que hablaban de 1.000 personas muertas.

Tanto radio Moscú como el diario Pravda, del partido comunista, informaron que los daños materiales causados ascienden a 12 millones de rublos.

Un pintor "agresivo"

Roma (Efe).— El alemán Otto Lange, autor del atentado perpetrado contra un lienzo de Rafael en la Pinacoteca Vaticana, es un pintor conocido en Italia por sus cuadros "agresivos".

El autor del atentado, que se dedica a la pintura y la cerámica, reside desde 1987 gran parte del año en la localidad italiana de Pitigliano, un pueblo de cinco mil habitantes, en la región de Toscana, donde se ha creado una colonia de artistas extranjeros.

Pintores que le conocen han afirmado que su gesto sólo puede explicarse no como la obra de un loco sino de un hombre en busca de notoriedad, que ha aprovechado la fecha de la muerte de Salvador Dalí, en cuya obra se ha inspirado, para elevar la cotización de sus propios cuadros.

Simultáneamente, en la Audiencia Territorial de Munich se inició ayer el proceso contra el presunto autor de la destrucción parcial de tres de las más importantes obras del pintor alemán Alberto Durero.

El fiscal acusa a Hans-Joachim Bohlmann, de 51 años y jubilado anticipadamente por deficiencias psíquicas, de tirar ácido sulfúrico sobre tres cuadros de Durero valorados en unos 190 millones de marcos (unos 105 millones de dólares).

El acusado fué condenado ya en 1979 a cinco años de cárcel por intentar destruir obras de Lucas Cranach el Viejo, Rembrandt y Rubens.

Burgos

Explosión en General Química

Burgos (DB).— Sobre las once horas de la noche del martes se produjo una explosión en el complejo industrial de la General Química, situado a unos cuatro kilómetros de Miranda de Ebro, ya en la provincia de Alava, informa Salvador Moneo.

El siniestro tuvo lugar en un pabellón, afectando a un reactor del complejo, por causas que todavía se desconocen, produciendo diversos daños materiales y heridas leves a un trabajador que fue atendido en la misma empresa y regresó por su propio pie a su residencia.

A consecuencia de la explosión se originó un escape de gases sulfurosos y nitrosos a la atmósfera que, según fuentes de la empresa, no son peligrosos para la salud ni contaminantes de corrientes fluviales.

En estos momentos se están analizando las causas que pudieron motivar la explosión.

Se queman once mil fardos de paja

Once mil fardos de paja, que se hallaban almacenados en un campo de fútbol de Quintana Martín Galíndez, y cuyo valor ascendía a un millón de pesetas, quedaron destruídos por un incendio, cuyas causas se desconocen, informó el Gobierno Civil.

Robo en un chalet

Ha sido denunciado el robo cometido en un chalet de Castrillo del Val, del que los ladrones se llevaron utensilios de cocina valorados en unas 30.000 pesetas.

Robo con intimidación

Se ha denunciado un robo con intimidación cometido en un establecimiento de la calle Francisco Sarmiento, por parte de tres individuos que amenazaron a las personas que se encontraban en el interior del local, con una pistola y una navaja, exigiendo la entrega del dinero que había en la caja. Tras apoderarse de unas 38.000 pesetas, se dieron a la fuga en un vehículo estacionado en las cercanías, en cuyo interior se encontraba otro cómplice.

Entrega voluntaria

En relación con la detención de L.C.C.S., de 31 años, sin antecedentes policiales, que se encontraba reclamado por un Juzgado de Burgos, hecho del que se informaba ayer, cabe señalar que el interesado se presentó voluntariamente en Comisaría, al saber que era buscado por la Policía.

Otras denuncias

Durante las últimas horas se han denunciado en Comisaría un robo en un establecimiento, dos sustracciones del interior de vehículos y la desaparición de dos; han sido recuperados tres.

Nacional

Muerto por la Guardia Civil

Segovia (Efe).— El joven Félix Hurtado Barreno, que tenía varios antecedentes penales, fue muerto por la Guardia Civil cuando robaba en una gasolinera de La Lastrilla, localidad próxima a Segovia, informó el Gobierno Civil segoviano.

Félix Hurtado fue sorprendido por una patrulla de la Guardia Civil hacia las 3,40 de la madrugada en el interior de la oficina de la gasolinera, situada en el kilómetro 106,500 de la carretera de Madrid a Valladolid, en las cercanías del Parador Nacional de Segovia.

Según el Gobierno Civil de Segovia, la patrulla de la Guardia Civil, al comprobar que el individuo estaba robando, dio repetidas voces de alto, que fueron desoídas, y realizó algunos disparos intimidatorios, uno de los cuales alcanzó a Félix Hurtado.

Algunas personas, que acudieron al lugar de los hechos desde un hostal próximo al oír los disparos, aseguraron que la Guardia Civil efectuó los disparos desde el exterior de la oficina cuando el joven se encontraba dentro.

El propietario de la gasolinera, que reside en el hostal cercano y también acudió a la gasolinera al oír los disparos, abrió la puerta de oficina y encontró el cuerpo de Félix Hurtado tendido en el suelo.

Ocho años por mil pesetas

Gerona (Efe).— La Audiencia Provincial de Gerona ha condenado a Julio Enrique Núñez, de 19 años, a ocho años de cárcel por robar mil pesetas a un motorista y una linterna a un vigilante de una urbanización de Platja d'Aro (Gerona) el 14 de octubre de 1987.

En la sentencia el Tribunal pide al Gobierno un indulto de la mitad de la pena para Julio Enrique Núñez, por considerar que «estaría más de acuerdo con el grado de malicia y el daño causado».

Recuperado el cadáver del piloto instructor

La Coruña (Efe).— El cadáver de Ignacio González Medrano, piloto instructor del helicóptero accidentado el pasado día 15, en el que perecieron sus tres ocupantes, fue hallado ayer, flotando sobre las aguas, en las inmediaciones del puerto de Suevos, en Arteixo.

Según informaron fuentes del Gobierno Civil, el cadáver fue divisado por el sargento del COE-61, Núñez Vicario, a las 12,45 horas de ayer, cuando estaba haciendo prácticas con su unidad por la zona.

Con la colaboración de un policía nacional y un pescador, el sargento rescató el cadáver.

La publicidad de **Diario de Burgos** deja huella en cualquier sitio de Burgos y su provincia

Anúnciate en tu Diario

NO SE RESIGNE A LA CALVICIE

No deje para mañana la solución a su problema capilar.

En BIOCAP sabemos cómo prevenir o solucionar estos problemas porque los estudia mos caso por caso, minuciosamente, con toda profesionalidad. Aplicamos a cada tratamiento los métodos y la tecnología más avanzada.

Si sufre la caída prematura del cabello, tiene caspa, grasa, alopecias, o si su cabello es débil, en BIOCAP le estamos esperando. Estamos convencidos de que su problema aún tiene solución.

CLINICA **BIOCAP** Avda. Reyes Católicos, 36 bajo

¡Aún está a tiempo!

Llámenos al 227337

Su primera consulta es gratuita

En 45 días paralizamos la caída del cabello

M.C.D 2018

Fútbol

No se vio mucho fútbol anoche en el estadio «El Plantío».

Guillermo sometió a Magdaleno a un estrecho marcaje.

Poco fútbol y en período de descuento empató el Real Mallorca (1-1)

Burgos (Angel López Ochoa).—En partido de ida jugado ayer en «El Plantío», correspondiente a los dieciseisavos de final de Copa del Rey, Real Burgos y Real Mallorca empataron a un gol. Al descanso se llegó con ventaja local de uno a cero.

Real Burgos.— Bastón; Pedro, Castaños, Francis, Milenkovic, Bautista; Blanco Vila, Eizmendi, Luismi; Mata y Magdaleno. A los setenta y cuatro minutos, Edu por Mata y a los ochenta y dos, Vilches por Bautista.

Real Mallorca.— Ezaki; Amer, Guillermo, Vulic, Parra, Rivas; Sala, Esteban, Trobiani; Nadal y Alvaro. En el minuto sesenta y dos, Vidal sustituyó a Sala.

Goles.— Minuto 38 (1-0). Preciso y precioso centro de Luismi que Blanco Vila remató de forma impecable a la red. Minuto 46 (1-1). Se saca un corner y el balón despejado llega al campo mallorquinista donde un defensa lo despeja de nuevo hacia el área burgalesa. Nadal caracolea y librándose de su marcaje bate a Bastón por bajo.

Arbitro.—Dirigió el partido el colegiado madrileño García Aranda. Su labor no agradó. Excesivamente contemporizador y se debió olvidar las tarjetas en vestuarios. No hubo cartulinas, pero más de un jugador, especialmente Amer, se hizo acreedor a la tarjeta.

Poco fútbol se vio en la noche fría de ayer en «El Plantío». En el período de descuento, una jugada infantil, permitió a Nadal establecer el definitivo empate a un gol. Los defensores burgaleses, pendientes de dejar en fuera de juego a las puntas mallorquinas, no tuvieron picardía y el error lo pagaron a alto precio. La esperanza de ir a las islas con un gol a cero quedaron rotas. También pagó el Real Burgos el esfuerzo generoso del primer acto frente a un Mallorca disfrazado.

Los visitantes, sobre todo en el primer acto, se mostraron tremendamente contemplativos, agazapados y sabiendo guardar su parcela con una defensa ordenada. Las acciones más ofensivas y todo el peso del partido, en el primer tiempo, estuvo a cargo de los hombres de Luis Astorga con una alineación muy especial. Colocó a Pedro de lateral y puso a Francis y a Castaños con «perros de presa» como Trobiani y Alvaro, respectivamente.

Los castellanos, una y otra vez, pusieron coraje, en un choque escaso de técnica y donde el fútbol brilló por su ausencia. No se veía en ambos equipos claridad en las líneas. Estuvo el Mallorca demasiado agazapado y en los primeros cuarenta y cinco minutos tan sólo tuvo una escaramuza. Corría el minuto quince. Alvaro se libró francamente de su marcaje, pero su centro no encontró rematadores. Esta aislada acción ofensiva encontró más de una réplica en los castellanos. Para empazar en el minuto trece, un balón de oro dejado por Blanco Vila. Se armó el taco Luismi; en el treinta y nueve y cuarenta y tres, Magdaleno y Blanco Vila sembraron el peligro. Para entonces, el marcador era favorable a los burgaleses. Fue el premio a su esfuerzo frente a un Mallorca excesivamente conservador. No enseñó sus garras y sólo cuando tuvo el gol en contra abrió tímidamente sus líneas.

El trabajo del Real Burgos, que no su fútbol, mereció mejores frutos, pero justo es reconocer que la defensa bermellona se mostró sólida y firme. Guillermo tuvo una misión especial con Magdaleno a quien anuló y Mata o Luismi, no pudieron abrir brechas. El uno a cero en el guarismo del marcador cerró la primera parte. Puso más empeño el Real Burgos, pero conviene insistir en que el once de Lorenzo Serra supo nadar y guardar la ropa.

Cambio de estrategia

En el descanso seguramente el técnico bermellón «leyó» la cartilla a sus hombres. Salieron en la segunda parte con otros aires. Dejaron de ser conservadores y el astuto entrenador isleño modificó sus planes. Puso a Vulic en el centro del campo. Acertó totalmente porque supo frenar las jugadas que salían de esta parcela por parte castellana.

Por aquí, comenzó a destaparse el Mallorca. Ese cambio táctico rompió planes y los burgaleses no llegaban con tanta facilidad. Los burgalesistas acusaron el esfuerzo del primer acto y cuando prácticamente todo estaba sentenciado llegó el error infantil. Cayó en picado, en este segundo acto, la calidad futbolística. A ratos, el Mallorca exhibía sus cualidades. Seguramente pensaban en otro partido. Sin ir más lejos, en el del próximo domingo, nuevamente en «El Plantío». Ayer no se vio al auténtico y millonario Mallorca. Solamente en la segunda parte dejó aparcadas apatías y tuvo otras fórmulas.

El partido seguía frío, a la par que la temperatura. En la grada había congelación; en el terreno de juego, un querer y no poder. Blanco Vila, en un par de detalles, dejó su chispa, pero sus compañeros de línea estuvieron largamente perdidos, y adelante, Magdaleno no estuvo nada fino. Se hacía difícil romper el sistema ofensivo mallorquín. Ya en el período de descuento, ese fallo típico de comienzo de campaña, se pagó a alto precio. Un empate más en «El Plantío». Pocas veces tuvo problemas Bastón, pero en el gol, quedó totalmente vendido. Un partido sin excesiva historia. Gélido el ambiente y frialdad en el irregular terreno de juego. El domingo, será otra historia, pero seguro que el entrenador bermellón no firma por el reparto de puntos.

Y otra historia será el próximo domingo. Los mismos rivales, pero en Liga. En una competición donde el millonario tendrá que justificar sus objetivos de ascenso y donde el Real Burgos con la imperiosa necesidad de ganar.

Sumar negativos sería peligroso. Otra historia espera. Anoche, un Mallorca disfrazado puso la eliminatoria muy cuesta arriba para quien más peleó y se entregó en el terreno de juego. Y este mérito fue para el Real Burgos, pero se mostró inocente adelante y ese fallo, en el tiempo extra, lo pagó muy caro. A lo comentado, el próximo domingo, otra historia y diferente partido.

Lorenzo Ferrer: «No firmo el resultado de hoy para el partido del domingo»

Burgos (Pesa).— Lorenzo Serra, el entrenador mallorquinista es el primero en someterse en la sala de Prensa, a las preguntas de los informadores. No le ha gustado mucho el encuentro y ello se desprende de sus propias declaraciones.

«No creo que hayamos tenido suerte al final, sino más bien el empate ha sido el premio al esfuerzo que ha hecho mi equipo en toda la segunda mitad. Es cierto que, hemos tenido pocas oportunidades de cara al marco contrario pero hemos aprovechado bien una de ellas. Tampoco el Burgos ha disfrutado de muchas oportunidades pues si bien ha dominado en los primeros cuarenta y cinco minutos puede decirse que ha conseguido su gol en el único remate directo a portería. El partido para mí no ha sido bueno técnicamente, ha habido lucha, pero no me ha gustado. Nosotros en la primera parte hemos estado muy contemplativos, cuando teníamos el balón lo perdíamos fácilmente y en el descanso les he dicho a los chicos que, eso no era lo que habíamos planificado. Creo que el cambio en la posición de Vulic, me ha dado mejor resultado y a partir de entonces las cosas han rodado mejor para nosotros, pues el Burgos en la segunda parte ha estado a merced nuestro en cuando a dominio, porque faltando ya varios minutos se conformaban con el empate y se han dedicado a perder el tiempo.».

—Este «ensayo general» de la Copa, ¿vendrá bien para el domingo?

—Bueno de todo partido hay que sacar unas conclusiones y llegado el momento lo analizaremos para ver si sacamos algo para el choque del próximo domingo. Lo que si digo, es que el partido de Liga va a ser muy distinto al de hoy. Eso seguro.

—¿Firmaría usted para el día 29, el empate de esta tarde?

—En absoluto, nosotros siempre buscamos lo mejor. Puede que luego me lleve una sorpresa, pero yo quiero ganar siempre.

—Parece que la eliminatoria está ahora un poco más clara para su equipo. ¿Qué opina?

—Bueno, estamos a un cincuenta por ciento. Para el encuentro de vuelta habrá que luchar y pelear duro para sacar adelante la eliminatoria.

Astorga: «volvemos a perder puntos en los minutos finales»

El entrenador local se queja de que su equipo está volviendo un poco a las andadas en el sentido de que «estamos volviendo un poco a la fase inicial de la Liga en la que perdimos muchos puntos en los momentos finales. Ya nos pasó en Castellón y el empate ante el Mallorca. Lo que quiere decir que nos están resultando malos los diez o quince últimos minutos. El equipo no sabe guardar el balón, como el día del Alcira, que al final cedimos un par de córners y de faltas en que nos vimos apurados. Hay que tener tranquilidad, pues es mucho mejor irse con uno a cero a favor que con el empate.».

—¿Cómo se ha jugado?

—Hemos hecho un buen primer tiempo en el que hemos dominado y podía haber llegado otro gol. En la segunda mitad no hemos tenido continuidad, porque ellos se han ido decididamente adelante y hemos pecado de falta de marcaje en el centro del campo. De todas formas, aunque dominaron más sólo tuvieron una ocasión y la aprovecharon francamente bien. De la primera parte de mi equipo estoy satisfecho, pero de la siguiente no.

—¿Qué puedes destacar de la alineación de tu equipo?

—Puedo deciros que me ha gustado mucho la labor de Pedro de lateral. Quizá le falta todavía un poco de dureza en la marca, ya que al principio tuvo un par de despistes, pero en general ha hecho un gran partido. Puede llegar a ser un lateral de categoría, de los que me gustan a mí. Tiene una gran facilidad para mandar el balón donde quiere hacia adelante y eso es muy bueno. Tuve mis dudas en si le hacía o no debutar, pero me alegro porque ha cumplido perfectamente.

—¿Qué va a pasar el domingo?

—Si conseguimos mantener el ritmo del primer tiempo de hoy todo el partido, se puede ganar.

M.C.D 2018

Fútbol

Los jugadores locales se quejan de la mala fortuna del equipo en el gol del empate mallorquinista

Burgos (Pesa).— El denominador común de las declaraciones de los jugadores locales era la falta de fortuna en la jugada que propició el gol de la igualada para el conjunto forastero.

De esta forma opinaba el joven Edu, que había saltado al campo al final a sustituir a un compañero.

Edu: «Hemos dominado más que ellos»

«El Partido a mi me ha gustado. Creo que ha sido disputado y bonito. Lo que ha ocurrido es que en una jugada desgraciada nos han empatado. Fue un rechace de un córner y nosotros salimos hacia adelante para dejar a los delanteros en fuera de juego. Se quedó atrás uno de los nuestros y el balón fue a parar a Nadal que bastante libre de marcaje batió tranquilamente a Bastón. No sé si tengo o no, sitio en el equipo. Eso tiene que decirlo el «míster», lo único que sé es que trabajo día a día para estar en forma y salir a jugar cuando el entrenador lo decida. La eliminatoria está a un cincuenta por ciento. A luchar y a pelear a Mallorca y a no dar por perdida la eliminatoria».

Francis: «En la única ocasión han marcado»

El defensa ovetense del Real Burgos corrió y luchó para mantener el cero en su portal. Al final, una jugada desgraciada hizo añicos la victoria local. «El Burgos ha dominado lo suficiente para ganar el partido. Ellos después del descanso han presionado y han buscado el empate, pero sin prácticamente oportunidades. Al final y cuando dábamos todos el 1-0, por bueno llegó una jugada desgraciada para el Burgos y nos hicieron el empate. El Mallorca ha sido un equipo que ha venido a defenderse y si en la segunda mitad ha dominado es porque el Burgos ha cedido terreno para salir al contraataque.

Bueno, sí voy a más cada día, no soy el más indicado para decirlo. Me dedico a cumplir lo mejor en los entrenamientos para que el técnico cuente conmigo. Referente a la eliminatoria hubiera sido estupendo un segundo gol nuestro que, casi la hubiera desequilibrado a nuestro favor, pero ahora con el 1-1, hay que ir a jugárselo allí.».

Bastón: «No pude hacer nada»

No sale nada contento del vestuario el portero gallego que se lamenta del gol recibido. «Fue un rebote que le llegó justamente al pie a un delantero contrario, que pudo perfectamente controlar y chutar con comodidad, a pesar de que le dio mal. Pero, no puede hacer nada. Ha sido muy mala suerte, pues ellos no han hecho nada y cuando todo estaba acabado nos meten ese gol. Creo que nos ha faltado a todos estar un poquito más vivos. Desde luego prefiero empatar hoy y ganar el domingo. A los dos equipos nos interesa más la Liga. Y el Mallorca, con un presupuesto, cuatro veces el nuestro, lo que tienen que conseguir es el ascenso. La Copa es una fase que pronto se pasa y lo que queda es la Liga.

Trobiani, vigilado por Francis.

Alvaro, «frenado» por Milenkovic.

Trobiani: «El campo no ha ayudado mucho»

«El partido ha sido bastante equilibrado. A pesar del estado del terreno que no era lo bueno que hubiéramos deseado. El empate viene a demostrar la igualdad que ha habido entre los dos equipos. Estoy contento de mi rendiminto y sobre el partido del domingo, que es liga va a ser totalmente distinto. Quedan tres días y ahora que ya nos conocemos un poquito más entrara en juego la táctica y la estrategia de los entrenadores para intentar ganar el encuentro».

Ezaki: «He pasado mucho frío»

El cancerbero marroquí confiesa que ha pasado mucho frío y que el Burgos es un equipo que domina bien el balón, pero que juega muy lejos de la portería contraria. «Es poco peligroso para el conjunto rival. He recibido un gol y creo que basta. Para el domingo es otra cosa: en la Copa no importa perder por un gol, pues piensas que en tu campo puedes levantar el resultado adverso. Pero en la Liga y estando en juego los positivos no se puede jugar igual. Hay que ganar.

Amer: «Mi misión es que no pase el defensa».

El defensa lateral Amer, fue chillado por el publico, al entender éste que el jugador visitante entraba con demasiada dureza. «No soy por supuesto un jugador duro. Lo que pasa es que no voy a dejar que los delanteros jueguen tranquilamente. Luismi y Mata son muy habilidosos y por ello hemos chocado en algunas acciones. Pero eso no es jugar duro. Nos interesa más la Copa y queremos ganar el domingo, aunque por lo visto hoy va a ser muy difícil.».

Marcador

Tenerife 2-Sporting Gijón 1
Sestao 0-Athletic Bilbao 0
Racing Santander 0-Valencia 0
Real Burgos 1-Mallorca 1
Osasuna 1-Sevilla 0
Arosa 0-Real Sociedad 1
Elche 1-Real Madrid 2
Atlético Madrid 1-Las Palmas 0
Cartagena 0-Barcelona 3
Jerez 2-Celta 2

Jugados anteriormente

Deportivo Coruña 3-Sabadell 1
Lérida 1-Cádiz 3
Recreativo Huelva 3-Murcia 1
Málaga 0-Español 0
Betis 5-Logroñés 1
Zaragoza 0-Valladolid 1

Los partidos de vuelta se jugarán el día 1 de febrero.

Ecos de un partido de Copa del Rey con escasa historia

Burgos (Angel López Ochoa).—Los mallorquines se quejaban del frío, pero no de las «fans». El más solicitado, sin duda alguna, era el cancerbero marroquí Ezaki. El buen guardameta del Real Mallorca fue materialmente asediado a la salida del estadio. Hay tipos con suerte. Fortuna también tuvo el equipo de Lorenzo Serra. Marcó el gol del empate en período de descuento. Ahora, el día 1 de Febrero, a las 21,00 horas en «Luis Sitjar», partido de vuelta. Los bermellones tienen asegurada una buena taquilla. Un veinticinco por ciento de la recaudación se repartiran los jugadores. Los burgaleses, si pasan la eliminatoria percibirán sesenta mil pesetas «per capita». Todo es posible en fútbol y máxime en el torneo copero. Lo peor de ayer, al margen del resultado, fue la taquilla. Dos millones doscientas mil pesetas fue la racaudación y ya se pueden dar con un canto en los dientes. Hizo frío, los precios fueron abusivos, y además de dejar helados a los espectadores, se podrá ver de nuevo al Mallorca. Sin ir más lejos, el próximo domingo en «El Plantío» y ¡albricias!, sin el cartel de «jornada económica».

En el descanso del partido, los «bocatas» fueron «devorados». Por cierto, el bueno de Betete, demostró ser un consumado especialista asando «panceta» y morcilla. Hasta un asador tiene en su «cuartel general» de «El Plantío». Mientras tanto, el ex-burgalesista Alberto repartía simpatías entre ex-compañeros y aficionados. El futbolista comienza a triunfar en las filas del Real Valladolid. Antes de comenzar el partido se guardó un minuto de silencio por los recientes fallecimientos del padre político del presidente del Burgos y por el socio Julio Goicoechea Asensio. Descansen en paz. Poca historia tuvo el partido copero. En los palcos comentarios y opiniones. El directivo Rojas Fontaneda, estaba eufórico y no precisamente por el encuentro. Este directivo es presidente de la Federación Burgalesa de Tiro y se mostró muy satisfecho porque la galería de tiro neumática, ubicada en el campo «El Cerro», ya tiene calefacción. En esta instalación, el próximo domingo, se disputa la tirada de «San Lesmes». Varios jugadores usaron «pantys» y guantes. No extrañó esta vestimenta como tampoco la recaudación alcanzada.

Nuevo precio para las quinielas

Uno de los ecos del partido copero estuvo en las quinielas. Dicen que aumentarán su precio en un cincuenta por ciento. O sea, de veinte a treinta pesetas. Los dirigentes de este invento, cada vez menos mágico, quieren aumentar los ingresos. Una empresa especializada en investigación sociológica comprobará la conveniencia o no de esta subida de las quinielas, que en la actualidad, amigos lectores a quiénes servimos diariamente, registra el precio más bajo de todos los juegos dependientes de la Administración. Recordemos que la recaudación media por jornada de las quinielas supera a duras penas los seiscientos millones de pesetas y, con la subida se pretende alcanzar los mil «kilos». Dicen también que esta subida podría llevarse a efecto el 19 de Febrero de 1989, una vez pasado el paréntesis liguero del 5 de Febrero, domingo, donde no hay jornada y entrarán en el boleto equipos de Tercera. El «debut» del nuevo precio incluirá dos «botes» acumulados en jornadas pasadas. «Botes» que superan los doscientos millones de pesetas.

La sorpresa de Villar

Mañana viernes, a últimas horas de la noche, es esperado en Burgos el presidente de la Federación Española de Fútbol, Angel María Villar. El sábado tiene una jornada muy cargada de trabajo en la Cabeza de Castilla. Ayer, el vizcaíno Villar quedó muy sorprendido. Resulta que Agustín Domínguez dirigirá uno de los cursos que la FIFA patrocina para la formación de dirigentes y Benito Castañeda que ha sido designado delegado oficial para el partido Portugal-Bélgica. El presidente de la Española no sale de su asombro. Va y pide a Havelange que la junta que él peside no con buenos ojos a los actuales representantes en UEFA. Y !zas!, los señores Domínguez y Castañeda con nuevas misiones. Seguro que Pablo Porta, estimado don Angel María Villar, sigue moviendo los hilos.

Anoche, en el partido nocturno de «El Plantío» el padre de un chaval hacía elogios del equipo benjamín de «La Merced». Echamos un vistazo al archivo y observamos que este conjunto colegial lleva once partidos, treinta puntos, cuarenta y siete goles a favor y tan solo cuatro en contra. El elogio está más que justificado. Quien no recibió elogios fue precisamente el árbitros. No agradó su labor y se olvidó de las tarjetas.

Y para que nadie se olvide, un directivo de la Federación Burgalesa de Atletismo, asiduo a «El Plantío» nos recuerda que el próximo 6 de Marzo dará comienzo un curso de monitores de atletismo. La inscripición ya se puede hacer efectiva y cuesta seis mil pesetas. Y el domingo, otro partido con idénticos protagonistas.

M.C.D 2018

Fútbol

Sin sorpresas en los trofeos burgaleses de aficionados

Burgos (DB). — Se disputó una nueva jornada en los torneos burgaleses «Ciudad de Burgos» y «Finisterre». Normalidad absoluta en los resultados si hacemos excepción del 12-1 del Rapid Capiscol sobre el Zurich y del 9-1 inflingido por el Video/Cid al Rubena.

Los resultados y sus correspondientes clasificaciones en los diferentes grupos quedan como sigue:.

Ciudad de Burgos

Grupo 1.—.

Sport. Okinawa-Villanueva Río Ubierna (3-4); Nalón-Fatima T. Faundez (1-1); Peña San Adrián-Bar Velasco (1-1); Luis Alberdi-Canutos (6-0); Villafría-Castrillo (6-0).

Nalon, 23 puntos; Productos DFS, 22; F.T. Faundez, 19; Villafría, 18; L. Alberdi, 17; Río Ubierna, 15; San Adrián, 12; Bar Velasco, 10; S. Okinawa, 8; Castrillo, 4; Canutos, 2 puntos.

Grupo 2.—.

Villaquirán-Bigotes (1-0); Canicas-Auto/Santana (0-2); Video/Cid-Rubena (9-1); San Julián Lan-Río Vena (3-1); Luna Bar-Deportivo Rubio (5-0).

San Julián, 26 puntos; Video/Cid y Auto/Santana, 24; Verbenas, 16; Villaquirán, 14; Río Vena y Luna Bar, 12; Bigotes, 10; Canicas y D. Rubio, 6; Rubena, cero puntos.

Grupo 3.—.

El Valle-Galbanas (2-2); Cropusa Río Vena-Trompas Austín/Rover (2-6); Reno Aincar-Real BM/86 (2-1); Tomasotes-Sport. Burgalés (1-0); Gromber Gamonal-Soleras (0-3).

Soleras, 26 puntos; Trompas A. Rover, 24; C. Río Vena, 19; Málaga, 15; Tomasotes, 13; R. Aincar, 12; Real BM/86, 11; S. Burgalés, 8; G. Gamonal y Galbanas, 7; El Valle, seis puntos.

Grupo 4. —

Automoderno-Disco Tramas (2-6); San Julián Duplex-Rotundos Tabarca (0-2); Rebur Candelas-California San Bruno (6-0); Santo Angel de la Guarda-Ubisa (2-4); Rapid Capiscol-Zurich (12-1).

R. Capiscol y Duplex, 24 puntos; R. Tabarca, 21; R. Candelas, 19; J. Claque y Automoderno, 13; D. Tramas y C. San Bruno, 12; Ubisa, 7; A. de la Guarda, 4; Zurich, un punto.

Grupo 5.— .

Fudres-Moñiga (0-2); Grogys's-Estrella Roja (2-3); Deportivo 3/34-Guindas (6-2); El Pedernal-AZ/81 (0-4); Peña San Juan del Monte-Villalbilla (0-3).

E. Roja y Villalbilla, 22 puntos; Groggy's, 18; Deportivo 3/34 y El Pedernal, 15; Fudres, 14; AZ/81, 13; Moñiga, 11; Guindas, 10; G. Brezmes, 6; P. San Juan del Monte, dos puntos.

Finisterre

Grupo 1.— .

Molino Rojo-Lotus Taladras (4-3); Congelados Antártida-P. Zoco San Pedro (3-2); Juan XXIII-Choqueron (1-1); Abstemios-Wuanches (1-4).

Wuanches, 19 puntos; C. Antártida, 17; Choqueron, 14; Yagüe y Juan XXIII, 13; P. Zoco San Pedro, 12; L. Taladras, 8; M. Rojo, 7; Abstemios, un punto.

Grupo 2.— .

Real Calí-Mangas (4-2); San Vicente-Santibáñez (1-1); Yllera-S. Miguel (1-3); Congelados Amparo-Virutas (2-5).

R. Calí y S. Miguel, 19 puntos; Pachulis, 17; San Vicente, 14; Yllera y Santibáñez, 11; Mangas, 9; C. Amparo, 8; Virutas, cuatro puntos.

Grupo 3.— .

Varta-Bar Huelgas (4-1); Rodabur-Castaños/Portugal (5-4); Pitorreo 76-Peña San Juan del Monte (2-1).

Pitorreo/76, 19 puntos; S. Juan del Monte, 16; Cancha Sport y Rodabur, 15; Alegría, 13; Varta y Bar Huelgas, 4; Castaños/Portugal, dos puntos.

La selección retrasará un día su desplazamiento a Belfast

Madrid (Efe).— La selección española de fútbol retrasará un dia su viaje a Belfast, para enfrentarse a la de Irlanda del Norte, en partido del grupo sexto europeo de clasificación para el Mundial de Italia.

El partido se disputará el ocho de febrero y el viaje estaba previsto para el lunes seis. Sin embargo, razones de seguridad han aconsejado emprender vuelo a las 10.30 de la mañana del martes y regresar, como viene siendo habitual en los desplazamientos del equipo nacional, pocas horas después del término del choque.

La selección que entrena Luis Suárez almorzará en Belfast el martes y se entrenará a la hora del partido (20.00, hora local, 21.00 hora peninsular española) y el vuelo de regreso está previsto hacia la medianoche del miércoles, por lo que la permanencia de la expedición en tierras de Irlanda del Norte se reducirá a apenas treinta y seis horas.

Por otro lado, el ex-jugador internacional del Real Madrid, Carlos Santillana, es muy posible que sea designado delegado de los jugadores internacionales en la selección española a partir del próximo partido de España, el próximo 8 de febrero, en Belfast, ante Irlanda del Norte. La junta directiva de la Federación se reúne en Madrid cinco días antes, el 3 de febrero, y se asegura que adoptará este acuerdo. De esta forma, los dirigentes de la Federación esperan solucionar los problemas y las diferencias .

Los jugadores han planteado en más de una ocasión, sobre todo al coincidir y reunirse en las concentraciones preparatorias de los partidos internacionales, la exigencia de que ese cargo fuese desempeñado por Movilla, despues de que lo hiciera en dos encuentros anteriores.

Juegos Escolares

El sábado, en «Fuentes Blancas», final de cross

Burgos (DB).—El próximo sábado, día 29, se celebrará el Campeonato Provincial de Campo a Través, en el Camping de Fuentes Blancas a partir de las 10,30 de la mañana. Valedero para el campeonato regional, que se desarrollará en la localidad avulense de Arévalo, el día 11 del próximo mes de febrero, el alto grado de participación prevista se ha convertido en uno de los protagonistas más importantes.

Por zonas, estarán representadas las localidades de Salas de los Infantes, Roa de Duero, Medina de Pomar, Briviesca, Castrojeriz, Aranda de Duero, Miranda de Ebro y de Burgos. Los tres primeros clasificados recibirán una medalla y trofeos los tres equipos primeros.

Los equipos burgaleses más destacados y, por lo tanto, con más posibilidades para acceder a los primeros puestos son el «Antonio Machado», en la categoría cadete, y el «Claret», en alevín e infantil, ambos de Aranda de Duero. Con respecto a la ciudad, el equipo de «Prácticas», en infantil femenino, «Merced», en alevín masculino, «Blanca de Castilla», en alevín femenino y la «Escuela Municipal de Atletismo»; en la categoría cadete masculina, «Limabursa», y en femenino, el «Diego Porcelos».

Las pruebas de que se compone el campeonato provincial de cross son valederas para seleccionar a los atletas escolares que representarán a la provincia de Burgos en el campeonato regional que se celebrará próximamente, en concreto, el día 11 de febrero, en Arévalo (Avila), localidad en la que se reunirán los atletas escolares clasificados en las respectivas competiciones provinciales.

Resultados del V Cross

El campeonato de cross, celebrado el pasado sábado, día 22, valedero para el campeonato provincial del próximo sábado, contó con una nutrida participación de atletas escolares y los resultados obtenidos fueron los siguientes. En la categoría alevín femenino: Isabel Revilla San Martín, de Antonio Machado, Gemma María Amo Díaz, de Antonio Machado y Silvia Revilla Herrero, de Fernando de Rojas. No puntuó ningún equipo.

En la categoría de alevín masculino, los primeros clasificados fueron: Luis María Flores, de Antonio Machado, Ricardo Ontañón, de Merced «A», y Raúl González Velasco, de A.D. Capiscol. Por equipos, Merced «A» con 30 puntos, E.M. de Atletismo, con 54, y Merced «B», con 84.

En la categoría de infantil femenino; Karina Novoa García, de A.D. Capiscol, Susana Mallen López, de Jueces de Castilla, y Rhut Somavilla, de Fernando de Rojas. No puntuó ningún equipo.

En la de infantil masculino, los primeros en llegar a la meta establecida fueron, José Alberto Castellano Díez, de Merced «A», Julián Sanz, de E.M., de atletismo, y Hugo Lobón de nava, de Merced «A». Por equipos, Merced «A», con 17 puntos, E.M. de atletismo, 52, y Jueces de Castilla, 77; el resto de equipos no obtuvieron ninguna puntuación.

En la categoría de cadete femenino, los primeros lugares fueron para Mónica Flores Martínez, de A.D. Capiscol, Mari Mar Pérez Santiago, de Diego Porcelos, y Yolanda Vázque, también del Diego Porcelos.

En la de cadete masculino, Javier Ruedas Pérez, junto con Diego Ibáñez Peraita y Andrés Hernando Alzaga, todos del Limabursa, obtuvieron los primeros lugares de esta clasificación. La puntuación por equipo fue también para el Limabursa.

Premini y tenis de mesa

Este sábado se celebra la X Jornada de los Juegos Escolares, correspondientes al curso 88-89 y que organiza la Junta de Castilla y León a través de la sección territorial de Deportes. Para esta edición se incorporan las competiciones de premini, en baloncesto y tenis de mesa que, junto a las de ajedrez, baloncesto, balonmano, fútbol, fútbol-sala, judo, componen la oferta correspondiente al mes de enero.

En baloncesto se disputaron partidos de la categoría minibasket masculino y femenino, en preinfantil masculino destacó el celebrado entre el S.P. San Felices y Merced «A», con el resultado de 20-21, y en preinfatil femenino, el celebrado entre Padre Manjón y Blanca de Castilla «A», con un marcador final a 4-12.

En la categoría infantil femenino merece destacarse el partido celebrado en el grupo «A», entre San Julián y Sagrada Familia con un resultado de 19-36. En el grupo «C», el disputado entre Niño Jesús y C.P. San Pablo que se resolvió con un 39-9.

En infantil masculino, entre los encuentros celebrados sobresale el resultado de 7-45 entre el Padre Manjón y Generalísimo Franco y el 19-30 del C.P. San Pablo con Círculo Católico.

En cadete femenino, el partido entre López de Mendoza y María Mediadora finalizó con un 48-15 mientras que el disputado entre Juventud Católica y C.B. Alfa fue de 18-45.

En la categoría de juvenil femenino destaca el encuentro que el equipo del López de Mendoza y el Modelismo Castilla celebraron y que finalizó con el resultado de 8-43.

Fútbol-sala

En fútbol-sala, las competiciones correspondieron a las categorías de alevín, infantil, cadete y juvenil. En la de cadete, un 5-6 fue el resultado final del encuentro que celebraron el P. Arámburu con La Salle.

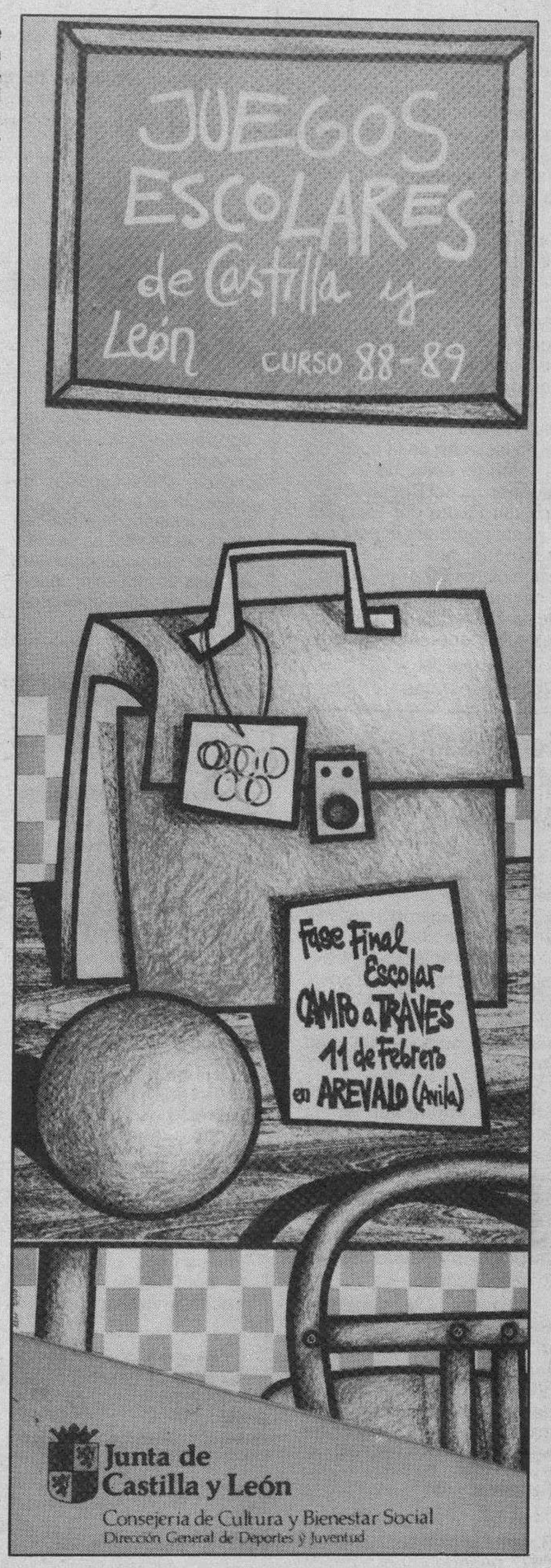

Balonmano

La última jornada de balonmano se desarrolló con competiciones en las categorías de juveniles, cadetes, infantiles y alevines.

En la de juveniles los resultados fueron de Auto Cid 29, Siro Vázquez 15, no pudiéndose celebrar el partido entre La Salle y el Torremilanos, por incomparecencia de este último equipo.

La clasificación, pendiente del fallo del comité de competición con respecto al equipo del Torremilanos es la siguiente: en primer lugar el Auto Cid, seguido del Torremilanos y La Salle.

En cadetes, los resultados fueron de 24-24 en el partido disputado entre Safa y Auto Cid; 18-18, en el de S.J. Artesano y La Salle y 17-16, en el del Círculo J. y D. Porcelos. La clasificación está encabezada por Auto Cid, seguido de D. Porcelos y Círculo Juvenil.

En infantiles, los resultados fueron de 20-8, el partido del San Pablo con S. Albornoz; 10-19, el del Juan XXIII con S. Corazón; 24-3, el de Safa con el Liceo y 5-21, el Círculo C. con La Salle. La clasificación final está liderada por A.S. Pablo, seguido de La Salle y del S. Albornoz.

En alevín, los resultados fueron de 18-8 en el partido celebrado entre A.S. Pablo y S. Corazón; 5-4, en el de Juan XXIII y San Pablo «B», y 17-20, en el de La Salle «A» con La Salle «B». La clasificación está encabezada por Safa, seguido de San Pablo «B» y La Salle «A».

M.C.D 2018

Pesca

Conferencia sobre los salmónidos

Burgos (DB). — Dentro de las tertulias de pesca del Café «Pinedo», mañana se llevará a cabo una interesante conferencia sobre los salmónidos, bajo el título «Reflexiones sobre factores que afectan a las poblaciones de salmónidos».

El ingeniero de Caminos, Canales y Puertos, profesor de la Escuela Nacional de Sanidad y experto en contaminación ambiental, Manuel Mariño, hablará sobre la contaminación de los ríos por vertidos y residuos, así como la desforestación.

La conferencia tendrá lugar mañana, viernes, a partir de las ocho de la tarde en el salón de actos de la Caja de Ahorros del Círculo Católico del Paseo del Espolón.

Esta conferencia está patrocinada por la Caja de Ahorros del Círculo Católico y cuenta con la colaboración de la Sociedad de Cazadores y Pescadores de Burgos.

Rugby

Ferroplás-Archiball, el sábado en «San Amaro»

Burgos (DB). — A partir de las cuatro de la tarde del sábado, el equipo burgalés de rugby de Segunda División, el Ferroplás, se enfrentará en partido amistoso al «Archiball Côte Basque» de Biarritz. El encuentro será en el campo municipal de «San Amaro».

Esta visita es un acontecimiento importante en el panorama deportivo burgalés. Primero, por ser un partido de carácter internacional y, segundo por la impresionante calidad del juego de este club vasco-francés, ampliamente conocido en todo el mundo.

Con este encuentro amistoso, el Ferroplás quiere rendir un homenaje a los socios del club y a sus colaboradores, al tiempo que desea ofrecer un buen espectaculo para la afición burgalesa.

Fundación del Club

El club «Archiball Côte Basque» fue fundado en 1972 teniendo como principales objetivos mantener el espíritu rugbístico entre sus jugadores y dar a conocer por todos los rincones del mundo el País vasco-francés.

Todos sus componentes han sido jugadores de las categorías superiores de la Liga francesa e incluso alguno de ellos vistió la camiseta nacional. Ahora, ya retirados de la alta competición, juegan y viajan para divertirse.

Durante sus dieciséis años de historia han jugado en casi todo el mundo: USA, Caribe, Venezuela, Brasil, Perú, Chile, Argentina, Paraguay, Uruguay, Marruecos, Zaire, Kenia, Madagascar, Sudáfrica, Thailandia, Singapur, China, Filipinas, Australia, Nueva Zelanda, etc.

En el aspecto técnico, su juego es realmente espectacular. Conocedores de su limitada fuerza física centran su juego en malabarismos y fantasías con el balón.

Ciclismo

Importantes novedades en la Vuelta a Burgos

Burgos (Ana Isabel Angulo). — Ayer, el director de la Vuelta Ciclista a Burgos, Gregorio Moreno, estuvo en Burgos y comentó los diferentes cambios que se van a llevar a cabo en la próxima edición de la Vuelta Ciclista a Burgos.

Una de las principales novedades de la Vuelta Ciclista a Burgos reside en las etapas. En anteriores ediciones, esta ronda burgalesa se disputaba en cinco etapas liniales y una prólogo. Ahora la situación ha variado y se correrán seis etapas.

Las tres primeras serán en línea, mientras que la cuarta consistirá en una contra-reloj por equipos. La quinta concluirá en la subida a las Lagunas de Neila, lo que supone que seguirá siendo la etapa reina de la Vuelta. La sexta y última etapa se disputará en una contra-reloj individual. Tendrá por escenario las inmediaciones de la capital, con un recorrido de alrededor de veinte kilómetros. «Pueden ser dieciocho o veinticuatro», dijo el director general, «pues todavía no se ha decidido con exactitud».

Equipos y bonificaciones

Además de las novedades en el recorrido, también habrá cambios en las bonificaciones. Se quitarán las bonificaciones individuales de la contra-reloj por equipo.

«Al principio», señaló Gregorio Moreno, «se establecieron bonificaciones para interesar más a los equipos y hacer más emocionante la carrera. Sin embargo, ha sido tanto el interés que está perjudicando a los propios corredores. Por lo tanto, desaparecen las bonificaciones y contabilizará el tiempo real».

En cuanto, a los equipos ya están prácticamente confirmados los once equipos nacionales. «No habrá problemas», indicó el director, «con la participación de los equipos nacionales. La cuestión reside en que vengan los mejores corredores de esos equipos y eso se deberá resolver en los días cercanos a la Vuelta, pues no hay que olvidar que la Vuelta está después del Tour».

«Sobre !os equipos extranjeros», comentó Marcos Moral, «ya se han enviado cartas a diferentes equipos holandeses, belgas y franceses y esperamos recibir la contestación en breve plazo».

Gregorio Moreno descartó totalmente la presencia de equipos italianos en la Vuelta a Burgos. «Al disputarse la Vuelta en Agosto, los italianos no vienen. Los corredores participarán en carreras italianas al objeto de ser preseleccionados para el Mundial».

Subvenciones

El director de la Vuelta también habló acerca de la publicidad y de las subvenciones. «Ya se ha cerrado el plazo para presentar la publicidad de la Vuelta. Sólo se ha presentado uno y la próxima semana será la adjudicación oficial».

En otro orden de cosas, hay que comentar que Marcos Moral, jefe de la sección de deportes de la Diputación y directo colaborador de Gregorio Moreno en la organización de la Vuelta y en la AEOC, manifestó que «estoy preparando la carta que enviaremos a la Junta de Castilla y León para conseguir subvención para la Vuelta a Burgos. Es la prueba más importante de la Región y consideramos que debe ser tratada como tal».

Gregorio Moreno, director de la Vuelta Ciclista a Burgos

A estas manifestaciones, Gregorio Moreno recalcó «la Vuelta no quiere torpedear al Trofeo de Castilla y León, pero sí que se haga justicia. Si la Generalidad de Cataluña asume el compromiso de ayudar al ciclismo profesional, lo que está claro es que va a subvencionar en primer lugar a la Volta y después a otras carreras. El ejemplo también es válido para Castilla y León. La Vuelta a Burgos es la única de la región con carácter internacional, además de ser la más antigua, tener la mejor proyección y ser la más conocida».

Comenzó el trabajo de la AEOC en Burgos

El pasado 1 de Enero se estableció la sede de la AEOC en Burgos y ya se está trabajando al cien por cien. No se ha perdido tiempo en preliminares, ni preparativos. Desde el primer momento, Gregorio Moreno, como presidente, y Marcos Moral, como secretario, se han puesto a trabajar intensamente.

Los temas que en estos momentos están tratando versan acerca de la resolución del baremo de premios en pruebas internacionales. También están manteniendo contacto con los dos nuevos equipos nacionales, así como con la Asociación de Corredores, cuyo presidente es José María Caroz.

Cuatrocientas licencias en la capital y provincia

Burgos (Angel López Ochoa).—Un total de cuatrocientas licencias federadas contó en 1988 la Delegación Burgalesa de Ciclismo que preside Isidro Juárez. Esta Delegación, a primeros de Febrero, llevará e efecto una asamblea de clubes burgaleses.

Con la vista puesta en el velódromo, la actividad del ciclismo local y provincial próximamente comenzará su andadura. En 1988 la Delegación Burgalesa contó con cuatrocientas licencias. El próximo sábado, en Valladolid, se efectuará la reunión de la Territorial. Entre los puntos del orden del día figuran la aprobación del calendario regional y presupuestos. Concluído este cónclave, quedarán citados la totalidade de equipos burgaleses por mediación de la Delegación. El actual delegado, entre otras propuestas, someterá a la consideración de los asambleístas el reparto de cuatrocientas mil pesetas. Suma con la que finalizó el ejercicio anterior. De esa cantidad, el cincuenta por ciento, será repartido entre los clubes de la capital y provincia.

Por otra parte, el presupuesto de la Burgalesa para 1989 será de setecientas mil pesetas. La mayor parte de esta suma se destinará a concentraciones, desplazamientos y mantenimiento de la Delegación. De la Federación Española, la subvención anual es más bien corta y está en función de las licencias. El ciclismo burgalés para 1988 contará con un total de catorce clubes federados. Hay que registrar la baja del Club Ciclista de Salas de los Infantes y la presencia de dos escuadras de aficionados: Caja Rural y Cropusa.

Esta última, iniciará la temporada el 4 de Marzo con una prueba en Palencia para acudir el día 7 de Marzo a la Vuelta Costa Blanca (Alicante). Un total de noventa pruebas esperan al Cropusa, bajo las órdenes de Julio Andrés. Este equipo ha fichado a los siguientes ciclistas: Ereño, González, Nache, Maldonado, Alvarez, De Dios, González, Martín, Sánchez y han renovado Carmelo Miranda, Blanco Caño, Emilio Moral y David Martínez. Tanto del Cropusa como del Caja Rural nuestros lectores, a medida que avance la temporada, tendrán puntual información.

Presupuestos

Próximamente comenzarán varias pruebas ciclistas organizadas por la Junta De Castilla y León. El Gobierno Autónomo aportará dieciocho millones de pesetas. En torno a estas carreras se ha comenzado a hacer propuestas para el transcurrir de las mismas por diversas localidades de Castilla y León. Dos concretas se cursarán, sino se ha hecho ya oficialmente, al Ayuntamiento de Burgos y a la Diputación. Este último organismo, a través de su máximo representante de deportes, Fernando Cardero, ha dicho que «si hay que dar 450.000 pesetas además de la infraestructura, no nos interesa esta competición ciclista».

Y añadió, «seguiremos potenciando la Vuelta Ciclista a Burgos en 1989». La ronda burgalesa, con prestigio y con rango internacional, seguramente contará con un presupuesto de treinta y seis millones de pesetas y la flor y nata de ciclistas enrolados en la totalidad de equipos del ciclismo español.

En definitiva, esperemos que en 1989, el ciclismo federado burgalés tenga el apoyo necesario. Un deporte en alza donde la labor de las Escuelas existentes por distintos puntos de esta tierra, y con la colaboración de la Diputación, comienza a resultar positiva. Ojalá que en 1989 aumente de forma considerable el número de carreras, sobre todo, para los chavales y que los mecenas y patrocinadores, no demasiados pero excelentes, sigan apoyando al deporte más duro, pero lleno de espectacularidad y tremendamente popular.

Atletismo

Noé Alvarez, mejor atleta del C. D. Antonio Machado

Aranda de Duero (Aurora Lázaro).— El deportista arandino Noé Alvarez Aguado, perteneciente al Club Deportivo Antonio Machado-Aygon, ha sido elegido el mejor atleta del Club de la temporada 87-88, tras la votación realizada por un jurado compuesto por la directiva del Club y atletas representantes de todas las categorías. Noé Alvarez fue elegido entre 15 atletas más seleccionados.

Los 15 atletas seleccionados para la votación, son todos finalistas en algún Campeonato de España, y pertenecen a las distintas categorías del Club Antonio Machado-Aygon. Tras la suma de los puntos obtenidos en las diferentes pruebas, quedó primero Noé Alvarez, con 125 puntos, aunque seguido a muy corta distancia por César Cabestrero, con 118, José Miguel Alamo Matesanz y Pablo Camarero con 104, Cartuli Tejada, con 101, y a continuación Oscar Miravalles con 86, Carlos de La Cruz, Melchor Gil, Antonio Miranda, Enrique Miguel Andrés, Rafael García, David Lorenzo, Víctor Otero, Miguel A. Martínez y Alfonso González Peña.

Noé Alvarez Aguado pertenece a la categoría de promesas, y durante la temporada 87-88 quedó 2.° en la Media Maratón de Moratalaz, 7.° en el Cross Internacional de Alcobendas, 8.° en el Cross Internacional de Venta de Baños, 2.° en el Cross de Getafe, quedó Campeón Provincial de Cross de Burgos, también es Campeón Regional, fue 3.° en el Cross Internacional de Lasarte, 11.° en el Campeonato de España de Cross por Clubs de Guarroman, 2.° en el Campeonato de España Autonómico en 5.000 metros libres celebrado en Barcelona, y 5.° en el Campeonato de España individual de 5.000 metros libres disputado en Murcia. Sus mejores marcas son 3'57" en 1.500 metros libres y 14'27" en 5.000 metros libres.

Nuevamente los atletas del Club deportivo arandino Antonio Machado-Aygon han conseguido nuevos éxitos, tras la celebración, en Burgos, del Campeonato Provincial de Cross Individual y por clubs, en la cual, se proclamó Oscar Miravalles Campeón Provincial, seguido de los también componentes del Club arandino, José L. García, segundo, Jesús Sanz, 3.°, César Gayubo, 4.°, y 8.° Juan C. González, en categoría Juniors Masculino. En esta misma categoría fue declarado Campeón Provincial el equipo del Club Antonio Machado-Aygon.

El mismo éxito se obtenía en la categoría Promesas masculino, donde Noé Alvarez consiguió también el título de Campeón Provincial, quedando clasificado en 2.° lugar Julián Tejada, 5.° Alfonso González y 8.° Conrado Meruelo. En la categoría Seniors Masculino, el Club arandino quedó como Subcampeón Provincial, y el mismo título recibió el atleta de esta categoría, Pablo Camarero.

M.C.D 2018

Baloncesto

Resultados positivos del Juventud y Barcelona y negativos para Estudiantes y CAI Zaragoza

Badalona (Barcelona) (Efe).— 101 —Ram Joventut (52+49): Johnson (14), Stokes (21), Margall (12), Montero (10), Villacampa (8) -cinco inicial-, R. Jofresa (-) T. Jofresa (7), Morales (6), Rosa (14), Pardo (9).

73 —Olimpiakos (27+46): Middelton (37), Maniatis, Iconomou (6), Papadakos (8), Kaburis (16) -cinco inicial-, Parayos (4), Agelou (2), Christodoulou (-)

Arbitros: Diranti (Italia) y De Buck (Bélgica).

Pardo, del Juevntud, buscando la canasta.

El Ram Joventut consiguió una victoria más en esta Copa Korac, aunque con la victoria del Zadar, aún tendrá que esperar a que este equipo yugoslavo pueda perder en su último compromiso el próximo miércoles contra el rival de ayer del Joventut, el Olimpiakos.

El Olimpiakos El Pireo nunca inquietó al Joventut pues ya en el minuto quince había 21 puntos de diferencia (40-19) en el marcador para los locales. En los primeros minutos fue cuando el Ram realizó su mejor juego ante una defensa individual del equipo griego, que no sólo dejaba muchos claros para las entradas de los jugadores locales sino que además permitía tirar con cierta facilidad a los verdinegros.

Solozábal consiguió la victoria

Den Bosch (Holanda) (Efe).— 83. Nashua den Bosch (36+47): Thompson (36), Reddick (19), Pieterse (9), Bottse (9), Kuipers (5), Schilp (3), Van der Ark (2).

84. Barcelona (41+43): Solozábal (14), Epi (9), Waiters (10), Sibilio (20), Jiménez (27), Costa (4).

Arbitros: Petrovic (Yugoslavia) y George (Alemania Federal).

Ignacio Solozábal fue, de nuevo, la clave de la victoria, de una victoria del Barcelona, esta vez en la Copa de Europa ante el Nashua de Holanda, al conseguir una canasta desde la línea de 6,25 en los últimos segundos del partido.

El Barcelona planteó bien el encuentro y parar a las figuras del equipo holandés Thompson y Mike Reddick, a los que sujetaron bien en defensa. En ataque, fue en esta ocasión Sibilio el que mejor puntería tuvo entre los azulgranas, mientras que un renacido Jiménez puso en jaque a la defensa holandesa con su habilidad en la zona.

El Estudiantes perdió en la segunda parte

Madrid (Efe).— 89. Estudiantes Bose (48+41): Antúnez (8), Russell (30), García Coll (11), Pinone (24), P. Rodríguez (3) —cinco inicial— Orenga (3), Herreros (2), Azofra (8).

92. Divarese (45+47): Ferraiuolo (2), Thompson (23), Vescovi (9), Pittman (-), Sacchetti (23) -cinco inicial-, Sorrentino (4), Caneva (21), Tombolato (-), Rusconi (2), Boselli (8)

Arbitros: Gerrard (Inglaterra) y Saint Aubert (Francia). Señalaron técnica en el último minuto a Pinone y García Coll.

El Estudiantes perdió de nuevo en el Palacio de los Deportes de Madrid un encuentro que pudo haber ganado con facilidad pero que se complicó él solo en el segundo tiempo.

Russell y Pinone, una vez más, fueron los encargados de conseguir los puntos para su equipo, auxiliado por un García Coll más entonado que en los últimos partidos, mientras que Rodríguez luchó denodadamente en el aro rival para capturar importantes rebotes ofensivos.

Desastroso encuentro del CAI

Malinas (Bélgica) (Efe).— 100 (49+51): Maes Pils Malinas: Bayer (15), Samaey (24), Oeldbrand (10), Van Den Bosch (20), Kellogg (9) -cinco inicial-, Becquet (8), Deboek, Schafer (14).

80 (39+41): CAI Zaragoza: J. Arcega (6), Zapata (4), Wood (11), Andreu (12), Turpin (16) -cinco inicial-, Díaz (7), F. Arcega (20), Aldama (4), Ruiz.

Arbitros: Zaik (ISR) y Altmayer (FRA). Eliminado por personales: Andreu (m.34).

El CAI de Zaragoza, perdidas ya con anterioridad todas sus posibilidades de acceder a las semifinales de la Copa Korac, realizó ayer un encuentro nefasto ante el Mae Pils de Malinas, colista en la clasificación del grupo C.

Fernando Arcega, máximo encestador del equipo maño con 20 puntos, fue el único que realizó un juego aceptable ante el deficiente rendimiento de sus compañeros, sobre todo el estadounidense Leon Wood, cuya actuación ha sido decepcionante una vez más.

El conjunto belga dominó el partido desde su inicio con ventajas que, en el primer tiempo llegaron a un máximo de 11 puntos (33-22) y de diez puntos (49-39), en el descanso.

Durante la segunda parte, los locales incrementaron aún más las diferencias que oscilaron desde 12, 17 y 21 puntos hasta los 22, a falta de tres minutos para el final.

Resultados y clasificaciones

Senior provincial

Agencia Ortega, 59; Maquinaria Morcove, 68
Policía Municipal, 62; Pub Crisis, 81
Maristas-Dptes. Cancha, 81; Avis, 58
Enter, 62; Brezmes Vídeo TV, 71
El Cielo P. E., 33; Eme 30, 75

	J.	G.	P.	T/F.	T/C.	Ptos
M. Dtes. Cancha	12	9	3	865	704	21
Avis	12	8	4	847	678	20
Pub Crisis	11	9	2	740	674	20
Eme 30	12	7	5	850	727	19
El Cielo	11	8	3	780	687	19
P.E.	11	8	3	705	675	19
Brezmes Video-TV	12	4	8	702	827	16
M. Morcove	12	1	11	672	816	13
Agencia Ortega	12	1	11	666	889	13
Enter	9	2	7	413	563	11
Policía Municipal						

Junior masculino

Opel-Cronos (suspendido)
G. B. Gromber, 67; C. D. Medinés, 48
Enter-Eme 30 (suspendido)

	J.	G.	P.	T/F.	T/C.	Ptos
Opel	5	5	0	438	261	10
Eme 30	6	3	3	458	410	9
Medinés	6	3	3	312	327	9
Gromber	4	2	2	256	204	6
Cronos	5	0	4	182	364	3
Enter	0	0	0	0	0	0

Juvenil femenina

Cafetería Squash, 43; C. B. Cronos, 42
C. B. Burgos-C. J. Informática (suspendido)
Moral Cayuela (descansa)

	J.	G.	P.	T/F.	T/C.	Ptos
M. Cayuela-Aranda	4	4	0	211	138	8
C. B. Cronos	5	1	4	214	246	6
Cafetería Squash	5	1	4	168	309	6
C. B. Burgos	3	2	1	214	120	5
C. J. Informática	3	2	1	141	135	5

Escolar juvenil

Juventud de Aranda, 48; Dtivo. Aranda, 104
Cropusa, 90; La Salle, 76

	J.	G.	P.	T/F.	T/C.	Ptos
Dtvo. Aranda	1	1	0	104	48	2
Cropusa	1	1	0	90	78	2
La Salle	1	0	1	78	90	1
Juventud Aranda	1	0	1	48	104	1

Escolar juvenil

Río Vena, 32; Medinés, 55
Círculo Católico, 29; Liceo Castilla, 93

	J.	G.	P.	T/F.	T/C.	Ptos
Liceo Castilla	1	1	0	93	29	2
Medinés	1	1	0	55	52	2
Río Vena	1	0	1	52	55	1
Círculo Católico	1	0	1	29	93	1

Tenis

Lendl elimina a McEnroe y Edberg cae sorprendentemente derrotado ante Muster

Melbourne (UPI).— Este Open de Australia, que ya entra en su recta final, será recordado, indudablemente, por la serie de sorpresas que día tras día han brindado los jugadores al público de Flinders Park.

En el torneo masculino ya habían caído Mats Wilander, Boris Becker, Henri Leconte y Yannick Noah ante rivales supuestamente inferiores. Ayer fue el turno del campeón de Wimbledon, Stefan Edberg, pero éste resultó eliminado sin haber golpeado una bola, ya que se retiró de la competición como consecuencia de una lesión en la espalda, sufrida en su encuentro con Pat Cash. En el partido más esperado hasta ahora, el checoslovaco Ivan Lendl superó al ídolo de la afición, John McEnroe en un partido muy disputado que dejó en evidencia la calidad de ambos tenistas. La victoria por 7-6, 6-2 y 7-6, sirvió para clasificar a Lendl para las semifinales. En esta penúltima etapa del Open se producirán enfrentamientos totalmente inesperados ya que en la primera semifinal se medirán Lendl y Muster, en tanto que en la segunda lo harán Miloslav Mecir, ganador de su duelo con el yugoslavo Gora Ivanisevic por 7-5, 6-0 y 6-3, y el sueco Jan Gunnarsson, que triunfó frente a su compatriota Jonas Svensson por 6-0, 6-3, 4-6 y 6-4.

Durante los 116 minutos que duró el Lendl-McEnroe, el checoslovaco logró mantener a su genial rival clavado en la línea de fondo con unos potentes golpes que no daban opción al neoyorquino. McEnroe, lo intentó todo pero tuvo que reconocer tras su derrota que, «Lendl logró puntos por ambos flancos y por medio de globos». El año pasado Thomas Muster realizó la mejor temporada de su carrera, pero su pase a las semifinales del Open supera todo lo que había logrado anteriormente. Su rival en cuartos, Stefan Edberg, sufrió una lesión en la espalda en octavos de final frente a Pat Cash cuando estaba con ventaja de 2 sets a 0, 5 juegos a 2 y 30-15 . El sueco necesitó ser atendido por su médico antes de poder continuar.

En esas condiciones, Edberg no pudo presentarse ante Muster. Los resultados de los partidos de cuartos de final fueron: Ivan Lendl (2), Checoslovaquia, venció a John McEnroe (7), EE.UU., por 7-6, 6-2 y 7-6; Miloslav Mecir (9), Checoslovaquia, a Goran Ivanisevic, Yugoslavia, por 7-5, 6-0 y 6-3; Jan Gunnarsson, Suecia, a Jonas Svensson, Suecia, 6-0, 6-3, 4-6 y 6-4; Thomas Muster (11), Austria, a Stefan Edberg (4), Suecia, por incomparecencia. Las semifinales del cuadro masculino quedan configuradas, por lo tanto, de la siguiente manera: Ivan Lendl (2), Checoslovaquia, contra Thomas Muster (11), Austria y Miloslav Mecir (9), Checoslovaquia, contra Jan Gunnarsson, Suecia.

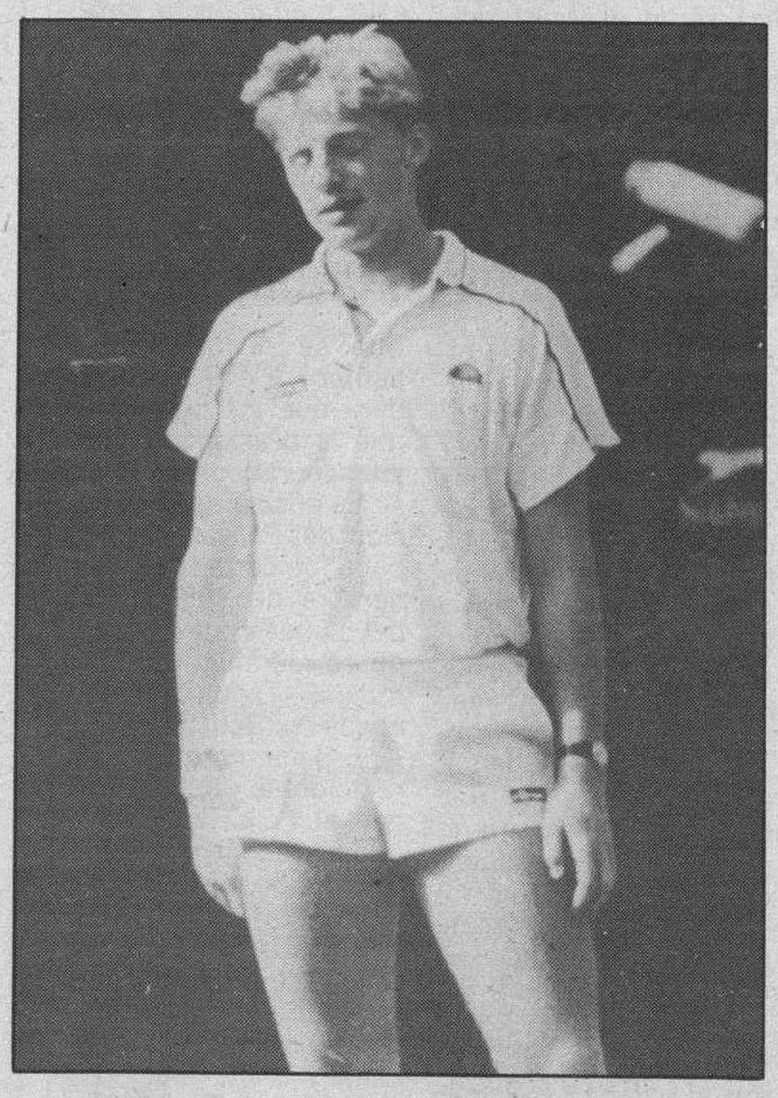

Boris Becker. Foto Efe

M.C.D 2018

Moda. — *Conjunto de vestido, abrigo y sombrero perteneciente a la colección Primavera-Verano 89 de la diseñadora bilbaína Angela Arregui.-Telefoto Efe.*

El Gobierno cierra sus propuestas y condiciona nuevas negociaciones a la respuesta de los sindicatos

Madrid (Efe).- El ministro de Trabajo, Manuel Chaves, dio por cerradas las ofertas del Gobierno en la negociación con los Sindicatos y condicionó la posibilidad de nuevas reuniones hasta el 31 de Enero a una respuesta de los Sindicatos a dicha propuesta.

Chaves, en la rueda de Prensa posterior a la reunión mantenida con los sindicatos, desmintió «contundentemente» que en el próximo debate sobre el estado de la Nacion el presidente del Gobierno vaya a comunicar medidas sociales espectaculares promovidas al margen de los sindicatos.

La propuesta gubernamental puesta ayer sobre la mesa se cuantifica en 344.000 millones de pesetas para los ejercicios de 1989 y 1990 y atienden a cuatro de las cinco reivindicaciones sindicales que desembocaron en la huelga general del 14 de diciembre.

Respecto a las propuestas del martes, que sumaban 274.000 millones de pesetas, el Gobierno introdujo ayer como novedades 60.000 millones de pesetas más para compensar la pérdida de poder adquisitivo de funcionarios, pensionistas y clases pasivas, a causa de la desviacion de la inflacion de 1988.

Esta cantidad, que significa un uno por ciento, se añadiría a la oferta hecha por el Gobierno de otorgar un punto de compensación con carácter consolidado (inclusión en la masa salarial presupuestaria), y el otro punto ofertado ayer se aplicaría a tanto alzado, es decir con carácter extraordinario en 1989.

Poco antes de concluir la reunión se dio a conocer una nueva oferta del Gobierno consistente en sumar 10.000 millones de pesetas más a los 96.000 millones ofertados ayer para incrementar la cobertura a los parados.

En este apartado, Chaves matizó que esta cantidad es a sumar a lo ya presupuestado, «para que no haya equívocos», en alusión a las afirmaciones sindicales de que esa cantidad de 106.000 millones de pesetas estaba ya incluida en los presupuestos y, por lo tanto, no suponía ninguna cesión por parte del Gobierno.

El Gobierno ha mantenido ayer en el resto de las reivindicaciones sindicales sus posturas del martes: respecto a la equiparación de las pensiones mínimas al salario mínimo interprofesional y al derecho a la negociación colectiva de los funcionarios.

La oferta del Gobierno en relación a la equiparación de las pensiones mínimas al salario mínimo queda en 25.000 millones de pesetas como primer tramo de equiparación en este año, y 61.000 milones de pesetas para completarla en 1990.

Asimismo, hay que añadir en este apartado 12.000 millones de pesetas para equiparar las pensiones de clases pasivas al salario mínimo, y la misma cantidad para 1990, lo que supone un total de 37.000 millones en el año actual y 73.000 millones en el próximo ejercicio.

Igualmente, el ministro reiteró que el Gobierno mantiene su oferta de un fondo de 8.000 millones de pesetas para situar las pensiones asistenciales no contributivas o de beneficencia en 20.000 pesetas (19.450 pesetas en la actualidad), y rebajar la edad mínima de percepción de 67 a 66 años.

El ministro calificó esta oferta de «definitiva y generosa porque representa unas cifras muy importantes sobre lo que ya está presupuestado».

Para Chaves este gasto lo habrán de «soportar» los contribuyentes, por lo que destacó el papel del Gobierno de «garante» de la política económica y la negativa gubernamental a ejercer de «trágala».

El titular de Trabajo responsabilizó abiertamente a los Sindicatos de hacer imposible un acuerdo en esta mesa por haber mantenido desde el principio una actitud de mínimos irrenunciables en sus planteamientos.

Chaves reiteró que los Sindicatos habían expresado durante la reunión de ayer una postura contraria a negociar cualquier otro punto si no se llegaba antes a un acuerdo en materia de cobertura de desempleo, actitud que, según el ministro, contrastaba con la mantenida por las Centrales en la reunión celebrada el pasado 11 de enero en el Palacio de La Moncloa, cuando se mostraban asequibles a alcanzar acuerdos parciales si era imposible uno global.

También anunció Chaves que, pese a las dificultades de alcanzar un acuerdo en esta mesa, el Gobierno mantiene su intención de convocar otra mesa para negociar políticas de empleo, aunque todavía no está concretada la fecha.

Postura de CC.OO.

El secretario de Acción Sindical de CC.OO., Agustín Moreno, dijo ayer, tras el nuevo fracaso de la mesa negociadora, que lo que no pueden hacer los sindicatos es «firmar un cheque en blanco al Gobierno y burlar la huelga del 14 de diciembre».

Agustín Moreno, que se mostró en rueda de Prensa muy pesimista ante la posibilidad de una nueva convocatoria de la mesa negociadora, matizó que «cualquier observador imparcial daría por rotas estas negociaciones, pero todavía espero que el Gobierno recapacite y en un ejercicio de responsabilidad haga una oferta que se aproxime a la de los sindicatos para poder llegar a un acuerdo».

Según el dirigente sindical, la política del Gobierno es «absolutamente insolidaria y está mas preocupada por los siete banqueros y los empresarios que por los parados y los pensionistas».

Respecto al 48 por ciento de cobertura de desempleo solicitado por los sindicatos, dijo Moreno que «se está convirtiendo en una pesadilla para el Gobierno, y éste debería cumplir con dicha cobertura, ya que tiene recursos suficientes para ello, con un superávit en el INEM, y con un presupuesto de 300.000 millones de pesetas que aplicará a la reprivatización de Rumasa.

Calificó al Gobierno del «más arrogante e intransigente de los últimos años», y opinó que se está portando con los sindicatos como «un patrono cicatero».

Según el dirigente sindical, la última oferta global del Gobierno no llegaba al 40 por ciento de lo solicitado por los sindicatos, pues tras elevar ayer en 10.000 millones su propuesta para la cobertura de desempleo, la cantidad global de la oferta se situaba en 167.000 millones para 1989, a los que había que añadir 73.000 más para el año 1990.

Globalmente la cuantificación de los cuatro puntos reivindicativos de los sindicatos suponía para UGT algo más de 412.000 millones de pesetas, mientras que la cuantificación efectuada por CC OO suponía más de 425.000 millones.

Opinó Moreno que el Gobierno «no está por negociar» y que, de ser verdad la información sobre propuestas del presidente al Parlamento, «Felipe González se está jugando algo más que un acuerdo, pues esto supone un desprecio total a los sindicatos».

Agregó el dirigente de CC.OO. que los sindicatos están dispuestos para que el Gobierno se tome todo el tiempo necesario hasta el 31 de enero a fin de que haga unas nuevas propuestas, aunque matizó que los representantes del Ejecutivo ya habían advertido que la propuesta de ayer era definitiva.

UGT: Otros partidos asumirán reivindicaciones sindicales

El secretario de Organización de UGT, Antón Saracibar, advirtió ayer al PSOE y al Gobierno que otros partidos asumirán en sus programas electorales las reivindicaciones sindicales del 14-D, si el Ejecutivo no lo hace antes.

En la última rueda de Prensa que siguió a la reunión entre Gobierno y sindicatos mayoritarios, Saracíbar obvió en todo momento precisar qué partidos podrían ser quienes recogiesen estas reivindicaciones, y si ello suponía que UGT iba a recomendar el voto a los mismos, porque en cualquier caso esa era una decisión que competía al comité confederal del sindicato (máximo órgano entre congresos).

No obstante, Saracíbar añadió que una circunstancia semejante abriría un proceso de reflexión en el seno del sindicato, aunque todavía la UGT no había hecho ninguna consideración al respecto.

El dirigente ugetista sólo se limitó a señalar que la concreción de este hecho en el futuro «significaría estar ante la constación de un error histórico del socialismo español».

Las afirmaciones del dirigente ugetista fueron hechas, tras el anuncio del ministro de Trabajo, Manuel Chaves, de que la última oferta hecha ayer por el Gobierno en la «mesa de los cuatro puntos» podía considerarse como «cerrada» y que la reanudación de las negociaciones estaba condicionada a una respuesta sindical sobre la misma.

La intervención de Saracibar, tras indicar que la reunión de ayer ha sido «absolutamnente negativa» y la última oferta de la Administración «claramente insuficiente», se plasmó en su mayor parte a denunciar la trayectoria del Ejecutivo socialista en materia social en los últimos años para concluir afirmando que «no podemos entender la posición actual del Gobierno».

En este sentido, el secretario de organización de UGT dijo que no podían aceptar «la campaña de imagen del Gobierno ni la negociación viciada de antemano. Tampoco el comportamiento del Ejecutivo con los sindicatos, con los trabajadores, con su base social e incluso con su electorado, porque sigue defraudando e incumpliendo»

Recordó que el PSOE puede volver a ganar las elecciones, «pero será muy difícil que gobierne frente a los sindicatos. No podemos tirar por la borda reivindicaciones razonables dirigidas a colectivos muy inmersos en la política de solidaridad y que representan a ocho millones de personas».

Por su parte, el secretario de Acción Sindical, Apolinar Rodríguez, que abrió el turno de intervención de los dirigentes ugetistas, comenzó declarando que las posturas flexibles de los sindicatos habían contrastado con la intransigencia del Gobierno.

A tal efecto, Rodríguez subrayó que la oferta del Ejecutivo presentada ayer, comparada con los parámetros sobre los que UGT ha valorado sus reivindicaciones (412.960 millones de pesetas) para 1988 y 1989 significaba una concesión de 167.000 millones en lugar de los 345.000 millones que maneja la Administración para 1989 y 1990.

Esta cantidad supone, en opinión de Rodríguez, un 40 por ciento de las peticiones sindicales «ni siquiera la mitad de lo solicitado que en realidad son compromisos firmados en su día por el Gobierno».

Para el secretario de Acción Sindical, las ofertas del Gobierno han evolucionado desde los 35.000 millones ofertados el pasado 11 de enero en el Palacio de la Moncloa hasta los referidos 167.000 millones, pasando por los 67.000 y 113.000 millones de pesetas de las reuniones del 16 y ayer, respectivamente.

Pese a la situación de bloqueo en las negociaciones, Rodríguez afirmó que estas aún son posibles «si el Gobierno tiene voluntad de cumplimiento» y advirtió que iban a seguir en la defensa de las mismas «ante éste o cualquier otro gobierno».

Cuatro burgaleses, primer premio del concurso de audiovisuales

Madrid (Efe).- El Ministerio de Educación y Ciencia entregó ayer los premios del sexto concurso de «Proyectos y creaciones audiovisuales con fines didácticos», dotados con casi cuatro millones de pesetas.

El concurso tiene por finalidad estimular las iniciativas de personas y entidades en el campo de la creación audiovisual y a la hora de evaluar los trabajos se ha tenido en cuenta su valor pedagógico y su aplicación didáctica, así como su calidad técnica y artística, según el Ministerio.

En total han sido concedidos ocho premios y un accésit, y ha quedado desierto el destinado a la mejor colección de diapositivas acompañadas de material escrito.

Los presentadores del video ganador del primer premio, «El suelo, soporte de vida», realizado con imagen, comentario y grabación originales, fueron Pablo Barbillo Escrivá, José Diez-Carbajo Fernández, Marcos Morrondo Ceballo y Alberto Camarero Domingo, de Burgos, a los que se les ha entregado millón y medio de pesetas.

El segundo premio de 500.000 pesetas fue concedido al mejor video realizado por profesores, con el fin de estimular este medio en la enseñanza, titulado «El Equilibrio», de José Patricio Gómez Pérez, José Juan Aliaga Maraver, Vicente Martínez Orga y Raúl Santos Sánchez Torres.

Ordoñez recibe a Mustafá Sayed

Madrid (Efe).- El ministro de Asuntos Exteriores, Francisco Fernández Ordóñez, afirmó ayer que la apertura de una oficina de representación del Frente Polisario en Madrid «es un tema que está en consideración» y al que no se oponen «elementos negativos».

Fernández Ordóñez realizó estas declaraciones después de celebrar una entrevista de una hora con el secretario para las Relaciones Internacionales del Frente Polisario, Bachir Mustafá Sayed, en el Palacio de Viana.

El ministro de Asuntos Exteriores explicó que el cierre de la oficina del Polisario en Madrid en 1985 es «una decisión que se produjo hace tiempo» y que se considera que los problemas que la ocasionaron «están superados».

La oficina de información del Polisario en España fue cerrada en septiembre de 1985 a raíz del ataque contra el pesquero «Junquito» y la patrullera «Tagomago», en aguas del Sáhara.

España no mantenía relaciones diplomáticas con el Polisario, puesto que no reconoce a la República Arabe Saharaui Democrática (RASD), constituída por el movimiento independentista saharaui en los «terrritorios liberados» y los campamentos de refugiados situados en Tinduf (Argelia).

M.C.D 2018

Gerente del «12 de Octubre»: La rata es comensal habitual del hombre

Madrid (Efe).- El doctor Dávila Alvarez, director gerente del Servicio de Medicina Preventiva del hospital «12 de Octubre», dijo ayer que hay que tener en cuenta que «la rata es un comensal habitual del hombre que vive alejado de él, acudiendo a su morada siempre que pueda penetrar en busca de comida».

Una trabajadora del «12 de Octubre» sufrió lesiones en un tobillo al ser atacada por una rata, lo que provocó el reconocimiento de la dirección del centro de la existencia de roedores y cucarachas en el hospital.

Dávila afirmó en relación con el «rasguño» que la manipulación de alimentos «se realiza bajo las más estrictas condiciones de higiene, que todos los trabajadores están en posesión del carnet de manipulador de alimentos y que diariamente se realiza a primera hora de la mañana una inspección sobre las condiciones de salud de los trabajadores e instalaciones».

Añadió que «semanal y trimestralmente se hacen inspecciones amplias sobre las instalaciones» y que «en quince años de funcionamiento no hemos tenido ningun brote de toxi-infección alimentaria y esperamos seguir así».

El hecho ocurrido el pasado día 21 en la cocina de la Residencia General, segun el doctor Dávila, «es un accidente esporádico, al haber roto el roedor la barrera arquitectónica frente a la penetración de la rata en cocina y que ya ha sido controlado».

«El trabajador que sufrió un arañazo, que no una mordedura, -precisó el doctor- fue correctamente tratado desde el punto de vista sanitario y se le extendió el correspondiente parte de accidente de trabajo».

El doctor Dávila agregó que «nuestra preocupación en la lucha frente a las ratas y otros vectores es continuo y en la actualidad se esta realizando un replanteamiento serio de dichas medidas».

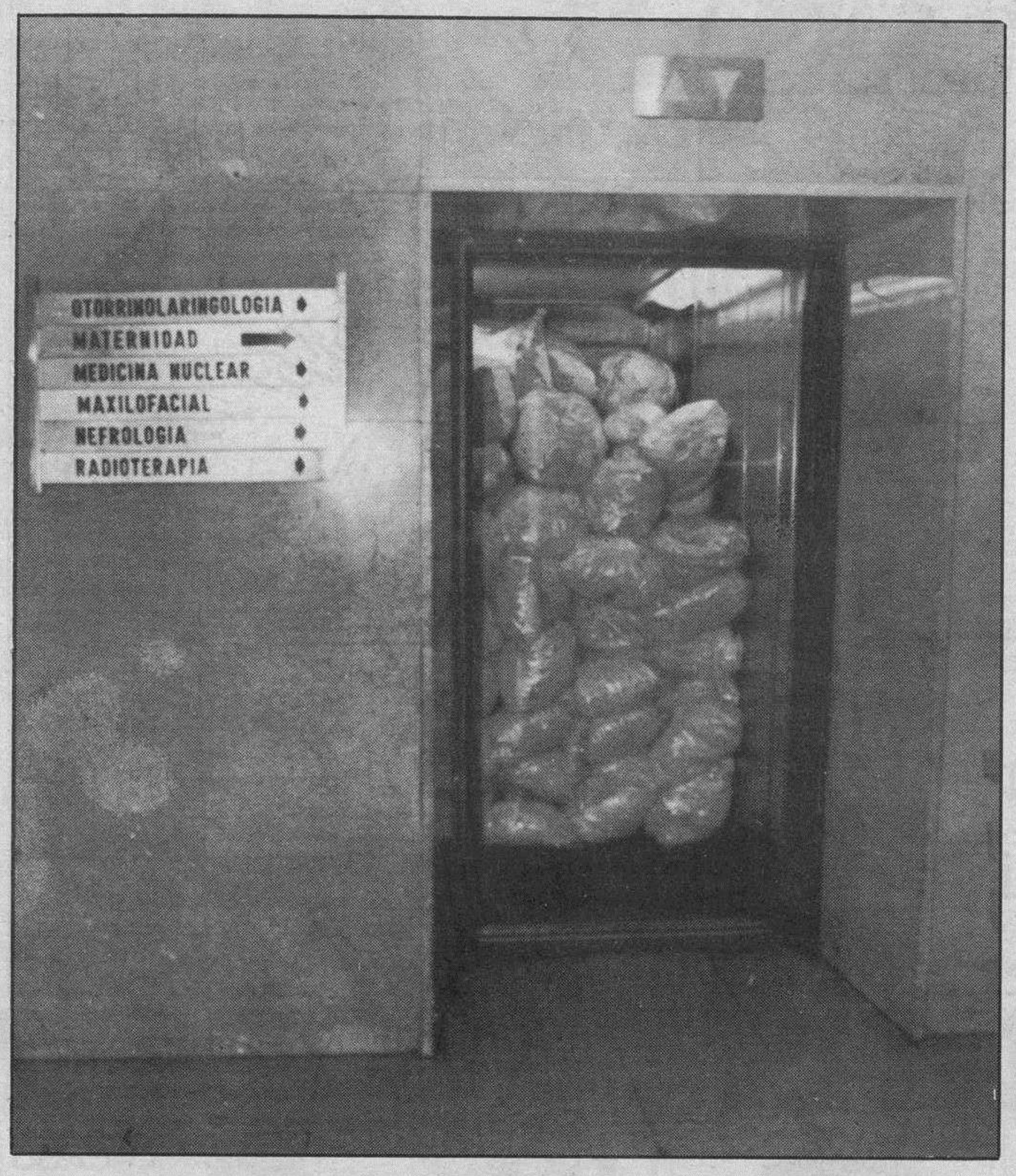

Bolsas con ropa sucia en uno de los ascensores del hospital «12 de Octubre», utilizado al mismo tiempo para traslado de pacientes a las distintas plantas. Irregularidades higiénicas han sido puestas de manifiesto recientemente.-Telefoto Efe.

Indemnización a un radiólogo por el uso de un aparato de Rayos X en mal estado

Las Palmas de Gran Canaria (Efe).- El INSALUD indemnizará con 50 millones de pesetas a un médico radiólogo de Las Palmas de Gran Canaria que, tras el uso continuado de aparatos de Rayos X en mal estado, se ha visto afectado por un cáncer que le ha provocado invalidez.

Una sentencia de la sala de lo Contencioso de la Audiencia Territorial de Canarias, responsabiliza al INSALUD del exceso de radiaciones recibidas por el radiólogo, causadas también por la escasez de personal especializado.

El afectado, que entre 1982 y 1984 denunció en el Centro de Protección Radiológica de Valencia, la extrema exposición a las radiaciones X a que se sometía mensualmente, solicitó la indemnización a la Dirección Provincial de INSALUD cuando le fue diagnosticada la enfermedad cancerígena, en 1984.

A la vista de que la Dirección no respondía a su solicitud, pese a haber recibido un parte del centro de Protección Radiológica, el denunciante recurrió ante la Audiencia Territorial, que ha fallado a su favor, al entender que existe una relación de «causa-efecto» entre sus condiciones laborales y su invalidez.

La sentencia, que se remite a la jurisprudencia del Tribunal Supremo para determinar que el INSALUD debe resarcir al médico «por daños y perjuicios en su patrimonio y en sus derechos», considera que la cuantía de 50 millones de pesetas es «adecuada» para indemnizar al afectado, que es viudo y padre de un niño.

El virus de la hepatitis más contagioso que el del SIDA

Madrid (Efe). — El virus de la hepatitis es mil veces mas contagioso que el del SIDA, según ha puesto ayer de relieve el doctor Vicente Carreño, Jefe de la Unidad de Hepatología de la Fundación «Jiménez Díaz», organizadora del Simposium internacional que sobre esta enfermedad comenzara hoy en Madrid.

En el Simposium, los expertos mundiales más cualificados abordaran los avances socio-sanitarios en el tratamiento de esta enfermedad.

Carreño destacó en la presentacion del Simposium la importancia sanitaria de las hepatitis virales, enfermedad que afecta en España a unos tres millones de personas y que produce infección en el dos por ciento de la población.

Estos datos implican que en Madrid existen aproximadamente alrededor de 90.000 personas infectadas por este virus.

Carreño subrayó que esto supone un serio problema, superior en dimensiones sociales a la del propio SIDA ya que es mil veces mas contagioso que este virus.

El virus de la hepatitis tiene de común con el SIDA las mismas características epidemiológicas y las vías de contagio a través de semen, saliva o sangre.

Relevos en la cúpula policial del País Vasco

Bilbao (Efe). — Los máximos responsables de los Cuerpos y Fuerzas de Seguridad en el País Vasco han sido relevados de sus cargos para pasar a otros destinos, informaron a Efe fuentes oficiales.

El comisario Miguel Planchuelo, hasta ahora titular de la Jefatura Superior de Policía de Bilbao, que comprende también Vitoria y San Sebastián, dejará próximamente el cargo para ser sustituido por el comisario Benedicto Carballeira Rodríguez.

Carballeira procede de la Jefatura Superior de Madrid, donde fue el hombre de confianza de Antonio Garrido, actual jefe de la brigada del Banco de España, durante el tiempo que éste fue responsable policial de la capital de España.

Miguel Planchuelo, según las citadas fuentes, no abandonará el Cuerpo Nacional de Policía, ya que ha solicitado ocupar la plaza vacante de Jefe Superior en Salamanca, ciudad que podría ser su próximo destino.

El comisario jefe de la Comisaría de San Sebastián, Julio Hierro Moset, abandonará su puesto a finales de esta semana, al haber solicitado la baja en el CNP el pasado 5 de diciembre.

Julio Hierro tiene previsto pasar a la empresa privada, posiblemente como jefe de seguridad de una marca de automóviles franceses.

Las fuentes oficiales precisaron que el sustituto de Hierro, quien llevaba tres años al frente de la Comisaría de San Sebastián, será nombrado en el plazo de una semana, aunque todavía se desconoce el nombre del nuevo comisario.

Recientemente, el comisario Mariano Baniandrés fue nombrado jefe de la Comisaría de Irún. Baniandrés era hasta ese momento jefe de seguridad del Defensor del Pueblo y fue el primer responsable de la brigada de Informacion Interior tras la llegada de PSOE al Gobierno.

En la Guardia Civil también se han registrado relevos de mandos; el hasta ahora comandante en jefe de la 512 Comandancia de Bilbao, coronel José Luis Llull Catalá, ha sido destinado al frente de 51 Tercio del cuerpo con sede en Vitoria.

El coronel que ocupaba este puesto, Félix Pérez Navas, ha ascendido a general y se hará cargo de la Guardia Civil en la región andaluza.

Las fuentes oficiales precisaron que todavía no ha sido designado el sustituto del coronel Llull.

Agradecimiento

La familia de DOÑA ASCENSION GARCIA ORTEGA, fallecida el pasado día 22 (Q.E.P.D.), agradece a cuantas personas testimoniaron su pésame y asistieron al funeral y entierro, celebrados por el eterno descanso de su alma.

†

EL SEÑOR

Don Isidoro Sanz Juez

Falleció en el día de ayer, a los 68 años de edad, (víctima de accidente) después de recibir los Santos Sacramentos y la Bendición de Su Santidad.

Q. E. P. D.

Su apenada esposa, doña Patrocinio Herrero García; hijas, Berta y M.ª Yolanda; hijo político, Pedro Feo; nietas, Yennifer y Yessica; hermana, Victoria; hermanos políticos, sobrinos, primos y demás familia.

Ruegan una oración por el eterno descanso de su alma. Las honras fúnebres y funeral se celebrarán mañana, viernes, a las 12, en la iglesia parroquial de San José Obrero. Efectuándose acto seguido la conducción del finado al cementerio de San José.

Vivía: Calle Las Casillas, número 5

Capilla ardiente: Capillas de Funeraria San José

Burgos, 26 de Enero de 1989

LAS ESQUELAS

se reciben hasta las doce de la noche en:

C/. San Pedro de Cardeña, 34

Diario de Burgos

†

Hna. M.ª Jesús Remírez de Ganuza, C.M.

Gracias por habernos enseñado a «escuchar»

El Teléfono de la Esperanza de Burgos

Ruega a todos sus socios y simpatizantes la asistencia a la misa que tendrá lugar en la iglesia del Carmen, hoy, jueves, a las 8 de la tarde. Agradeceremos así la entrega de quien durante tantos años fue responsable del mismo.

Burgos, 26 de Enero de 1989

†

LA FAMILIA

DE

Don Toribio Gómez de Diego

Fallecido el pasado día 20.

Q. E. P. D.

AGRADECE

Los numerosos testimonios de pésame recibidos y a cuantos asistieron al entierro y funeral celebrados en sufragio del alma del finado, y participa que el novenario de misas que dará comienzo hoy, jueves, a las ocho de la tarde en la capilla del Colegio de las MM. Reparadoras (C/. Calera), será aplicado por el eterno descanso de su alma.

Burgos, 26 de Enero de 1989.

M.C.D 2018

¡¡2.º JUEGA Y GANA!!

UN MILLON

DE PESETAS EN CADA JUEGO

GRAN CONCURSO DE

Diario de Burgos

PARA SUS LECTORES

Y ADEMAS

ESTE ES TU COCHE: Fiesta Trip

CONCESIÓNARIO OFICIAL

Autocid, s. a.

Carretera Madrid-Irún, Km. 234 ☎ 208442

Ford

UN VIAJE PARA DOS PERSONAS A RIO DE JANEIRO

Y DIEZ PLAZAS DE UNA SEMANA A BENIDORM

Viajes Castilla Mundial

Gral. Sanjurjo, 8 y Vitoria 177-179 (Gamonal)

Envíe sus cupones para estos magníficos regalos. (Lea las bases generales)

COMO SE JUEGA

Las tarjetas para todas las jugadas constan de 16 recuadros en los que figuran diversas firmas comerciales distintas entre sí.

Diario de Burgos publicará diariamente y hasta la finalización de dicha jugada, cuatro anuncios de las firmas comerciales colaboradoras elegidas al azar y ante notario.

Recorte y péguelas (no totalmente), en el recuadro correspondiente, siempre que coincidan con las existentes en su tarjeta.

La jugada finalizará cuando una tarjeta haya completado los 16 recuadros, en ese momento el acertante debe ponerlo en conocimiento de Diario de Burgos telefónicamente, indicando el número de la clave de la fortuna y los nombres de las firmas comerciales que tiene su tarjeta, o presentándose en las dependencias del periódico con la tarjeta premiada.

Al día siguiente de ser conocida la primera tarjeta ganadora, el resultado será publicado en Diario de Burgos. En el supuesto de que hubiese alguna tarjeta más premiada, el plazo de presentación de la misma finalizará 48 horas después de la primera verificada.

Así sucederá con las jugadas DOS, TRES Y CUATRO.

El premio de UN MILLON de pesetas en el caso de existir más de un ganador será repartido a partes iguales entre los mismos.

DB, publicará en las mismas páginas dedicadas a la promoción del «Juega y Gana» un recuadro cupón donde el lector pondrá su nombre, dirección, teléfono y número de su tarjeta (clave de la fortuna). Se podrán enviar tantos como quiera, siempre que sean originales, es decir, no valen fotocopias, copias, etc.

Al final de cada una de las jugadas todo aquel que haya enviado cupones (que se publicarán todos los días), tiene opción al premio o premios que determine el periódico y que se anunciarán con antelación.

Como broche final, todos los cupones recibidos de cualquiera de las jugadas (una, dos, tres o cuatro), tendrán opción a los premios finales (Ford Fiesta, viajes a Brasil, Benidorm, etc.), que se hará ante notario y por extracción directa de los cupones.

Estas son las firmas colaboradoras del tercer juego

Talleres LeiSa — La Electricidad Industrial, s.a. — C/. MADRID N.º 8 - ☎: 20.18.40

NOVIAS Britt — LAIN CALVO, 15

DISCOTECA — C/. Clunia, 13. Telf. 227266

DEPORTES Podium — EQUIPA AL DEPORTISTA — Pisones, 5 Telf. 205677

SUPERMERCADO DEL MUEBLE — Madrid, 41 · BURGOS

SER Radio Castilla F.M.

HERRERO — ALFOMBRAS - CORTINAS - TAPICERIAS — AVDA. DEL CID, 39

Hostal Restaurante LA VARGA — Telf. 201640

MUEBLES EVELIO — Avda. General Yagüe, 32 — Telf.: 27 26 25

Claro Sol — PRODUCIMOS LIMPIEZA — Santa Casilda, 3 Telf. 270855 BURGOS

TALLERES PEDRO — su concesionario PEUGEOT TALBOT — Telf. 221360 - 217090

VIDEO - T. V. — brezmes — Madrid, 6. Telf. 261618

CLESA — PRODUCTOS LACTEOS

ELECTRODOMESTICOS auto-bazar ANAMAR

INDUPISA — La fábrica de peletería de Burgos

TV. GAMONAL — VENTA Y REPARACIONES — Las Torres, 1 Telf. 229842

inlingua® idiomas

Tejidos Domiciano — Plaza Mayor, 31 — Teléf. 20 10 70 — BURGOS

BODEGAS Perlovin — BURGOS

ALMACENES Lázaro — LA CASA DE LAS MANTAS — San Pablo, 21

Marina-Car — Productos para carrocerías del automóvil — Pentasa 3 Nave 34 ☎ 21 63 08

Belcla — Todo en piel — CTRA. QUINTANADUEÑAS, S/N — ALMIRANTE BONIFAZ, 8 TLFS. 26 05 30 · 20 56 93

SERVI-CARS — LAVADO AUTOMATICO DE COCHES — BURGOS

TALLERES PORTUGAL — Concesionario ALFA ROMEO — Vitoria 258 ☎ 22 49 20

PB Pollerías - Hueverías BARRIOS — P.º Fuentecillas, 6

deYco — BAÑOS - COCINAS — Plaza San Agustín, 1

AN-BA — MOBILIARIO DE COCINA Y BAÑO — SANTIAGO, 10 ☎ 212710

Comercial URNISA S. A. — MAQUINAS - HERRAMIENTAS — CALLE SALAMANCA, 1

Mesón-Restaurante LAS QUEMADAS — Ctra. Fuentes Blancas, km. 6. Burgos.

PINTURAS florma

Battaner — Moneda, 11. Telf. 208548

ZAPATOS-BOLSOS tempo's — MIRANDA, 4

PRONOVIAS — C/ Carnicerías, 3 — Teléfono 20 82 07 — 09004 - BURGOS

Zurro — MODA JOVEN PRÊT À PORTER — Regino Sainz de la Maza, 11

CENTRO DE CONTACTOLOGIA BURGALES — ESPECIALIZADO EN LENTILLAS — Madrid, 2 - piso 1º. Tel. 201067

Viajes Castilla Mundial — Heroes del Alcázar, 3 — Vitoria, 177 (Gamonal)

PARA LUZ Y COLOR PERSIANAS TOR — BURGOS · ARANDA · MEDINA

SAMEC — Distribuidor oficial PHILIPS — CALZADAS, 36

LUBRICANTES CEPSA — villodrigo, s.a.

GARRIDO — MAQUINAS DE COSER — Vitoria, 27 · Avda. del Cid, 19 — Fco. Grandmontagne, 2

viajes CLUNIA — Paloma, 25 · tlf. 206633

MUEBLES MORAL CAYUELA, S. A.

Don Jamón — San Pablo, 3 * Alvar García, 2

TEXTILES MARIN — VITORIA 17 Y 171

BOLSOS · ZAPATOS Hermanas Renuncio — Laín Calvo, n.º 34

COMPRA · VENTA PISOS, FINCAS — AGENCIA De La Fuente — San Pablo, 12 C · 6º

ACADEMIA UNIVERSITARIA — Plaza Alonso Martínez, 7 ☎ 26 73 07

JAEL — MODA HOMBRE — Parque Santiago ☎ 23 62 37

merlin — FOTOGRAFIA — C/ Gasset, s/n — C/ Santiago, 43

MOBILIARIO DE COCINA — San Julián, 5. ☎ 20 05 29

HIPERLAMP — Lámparas - Regalos — San Pablo, 14 ☎ 26 53 62 BURGOS

SERVITELSA BDG S.A. — Distribuidor Telefonía SIEMENS — Villa Pilar 3 ☎ 26 95 05

CENTRO PELETERO — BELORADO (BURGOS)

M.C.D 2018

RESULTADO DEL SORTEO DE REGALOS ADICIONALES DE NUESTRO SEGUNDO GRAN JUEGO

A primera hora de la tarde de ayer, en las dependencias de DIARIO DE BURGOS, se procedió al sorteo de regalos adicionales de nuestro Segundo juego del GRAN CONCURSO «2.º JUEGA Y GANA UN MILLON».

Este es el resultado en el reparto de premios:

- ★ Un microondas Solac, donado por SOBRINOS DE VALENTIN MARCOS, a DOÑA SUSANA ARRANZ LOPEZ.
- ★ Una plancha Ufesa, donada por BATTANER, a DON ANTONIO MAYORAL MARTINEZ.
- ★ Un maletín de bricolage, donado por RECAMBIOS URQUIZA, a DON JOSE ANTONIO VICARIO LARA.
- ★ Una grifería para el cuarto de baño, donada por FONTECHA, a DON SERVANDO FERNANDEZ.
- ★ Seis cajas Perlovín, donadas por BODEGAS PERLOVIN, a DON EULOGIO MARCOS GARCIA.
- ★ Una lámpara sobremesa de salón, donada por MUEBLES MORAL CAYUELA, a DON JUAN MANUEL URIEN ZABARTE.
- ★ Un chaleco, donado por PELETERIA BELCLA, a DON ANGEL MELGOSA.
- ★ Un galán de noche, donado por MUEBLES EVELIO, a DOÑA MONICA RAMOS REBOLLARES.
- ★ Un fin de semana para dos personas a Andorra, donado por VIAJES SOLINIEVE, a DON IGNACIO SANCHO ORTIGOSA.
- ★ Una cena para cuatro personas, donada por RESTAURANTE LA VARGA, a DOÑA BEATRIZ PEÑA GARCIA.
- ★ Un auto-radio Car hi-fi, donado por ZETA ELECTRONICA, a DON CLEMENTINO RUIZ MARTIN.
- ★ Un tibor cerámica, pintado a mano, donado por HIPERLAMP, a DOÑA AGUEDA MARTINEZ GENTO.
- ★ Un maletín de bricolage, donado por TALLERES LEYSA, a DON LUCIANO PORRES HERREROS.
- ★ Quince mil pesetas en accesorios para su automóvil, donado por AUTO-REPUESTOS JOSE, a DON MIGUEL ALONSO ALONSO.
- ★ Una cámara autofocus con flash, donada por MERLIN, a DON ANTONIO ROMAN MENA.
- ★ Un televisor portátil de 5 pulgadas, donado por MORENO CASTILLO, a DOÑA PAQUITA MARTINEZ LIEBANA.
- ★ Un transistor Philips, donado por TV. GAMONAL, a DOÑA AMPARO GONZALEZ GONZALEZ.
- ★ Un paquete sorpresa, donado por SEUR, a DON AURELIO PEREZ ESCOLAR.
- ★ Una mini-radio televisor Belson, donada por TALLERES PEDRO, a DOÑA DOLORES RODRIGUEZ CONDE.
- ★ Un jamón, donado por ALIMENTACION MIGUEL DE ROZAS, a DOÑA TINA CABALLERO.
- ★ Un par de zapatos de señora y caballero, donados por HERMANAS RENUNCIO, a DOÑA TERESA ROJO.
- ★ Un microondas, donado por AN-BA, a DON LUIS MIGUEL ABITA ORENES.
- ★ Un juego de faros anti-niebla, donado por MARINA CAR, a DOÑA MAGDALENA BUSTILLO GOMEZ.
- ★ Una cena para cuatro personas, donada por RTE. LAS QUEMADAS, a DOÑA ANA AGUADO VILLOSLADA.
- ★ Un cassette stéreo Walkman, donado por BREZMES, a DON RAFAEL DE LA TORRE GARCIA.
- ★ Una cafetera express, donada por AUTOBAZAR ANAMAR, a DON JESUS VILLAR MAZA.

La entrega del millón de pesetas a DON FERNANDO TAPIA GUTIERREZ, y de todos estos regalos adicionales a los afortunados, tendrá lugar el próximo sábado, día 28, a la una de la tarde, en el curso de una fiesta que se celebrará en DISCOTECA ARMSTRONG, calle Clunia, 13.

NOTA: Es condición indispensable presentar la tarjeta afortunada para la retirada de todos los premios.

Mañana, viernes, último día de entrega de tarjetas. Más tarjetas ya en todas las firmas colaboradoras.

Comienzo del tercer juego, domingo, día 29

Estas son las firmas colaboradoras del tercer juego

MOTUL MOTOR OIL Distribuidor exclusivo Auto-Repuestos JOSE

SEUR Servicio Urgente de Transportes.

AUSA DISTRIBUIDOR EXCLUSIVO COPERMA Telf. 227062

HUEVERIAS AVILA Telf. 229058 - 224037

musitronic AVENIDA GENERAL YAGÜE, 8

SOLOPIEL Prendas y Sofás de Piel C/ Villafranca, 23 ☎ 22 72 08

Sport Moto BDA. ZURBARAN, R-S - TEL. 22 21 49 - BURGOS

FIAT AUTO-FORMULA Alcalde Martín Cobos, s/n. Telf. 231320 - BURGOS

AUTO EXPOSICION DUCAR Compra-venta automóviles ☎ 22 91 07

Comercial Mansilla San Cosme, 24 - Telf. 26 43 41 - BURGOS COCINAS - ESTUFAS CHIMENEAS CALEFACTORAS

ELECTRODOMESTICOS VICENTE YOIS Concepción, 16 Avda. Eladio Perlado, 42

ZETA ELECTRONICA Avda. del Cid, 63. ☎ 23 55 00

FONTECHA S.L. CERAMICAS Carretera Poza. Telf. 232902

EL CENTRO DE LA PIEL Antonio Cabezón BELORADO (Burgos)

DISEÑO Y NUDO, S.A. Julio Sáez de la Hoya, 7 - BURGOS

TRANSPORTES RUBIO & RIOJA, S.A. ☎ 21 56 11 BURGOS

Auto Burgos, S. A. Concesionario Oficial RENAULT CTRA. MADRID-IRUN, Km. 245,5

INCESA INDUSTRIAS DEL CERRAMIENTO, S.A. Telf. 211313 - BURGOS

Balay MORENO CASTILLO Vitoria, 200. ☎ 22 99 30

PAPELERIA MUEBLES DE OFICINA TODO Gral. Yagüe, 10

DUPLEX SANEAMIENTOS-CERAMICAS

ACADEMIA CASTILLA San Cosme, 4 · Tlf. 20 16 43 Lavaderos, 91 · Tlf. 21 82 09

NISSAN MOLLEDA Ctra. Madrid (Monte de la ABADESA)

Stilo's ZAPATOS BOLSOS NAPAS VITORIA, 180

GAS DE BURGOS S.A. gas natural Julio Saez de la Hoya, 8. Burgos. C/ Moratín, 12-14. Aranda.

ALIMENTACION MIGUEL DE ROZAS Pl. San Bruno Gral. Vigón, 31 Avda. C. La Vega Guardia Civil, 4

impacto MODA JUVENIL Vitoria 171 BURGOS

LEAL DECORACION

QUESOS LECHE FRIAS Telf.: 26 82 67 - BURGOS

LIEBANA INDUSTRIALES MAQUINARIA, HERRAMIENTA Y UTILLAJE Pentasa 3 Nave 137

ALVAREZ MAQUINARIA DE LIMPIEZA Avda. Gral. Vigón, 31. Telf 23 59 36

TALLERES AUTOAUSIN Carrt. Poza, 47. Telf. 23 42 06

CONFITERIAS alonso PASTELEROS ARTESANOS

LA BUENA COCINA A SU JUSTO PRECIO *CARNES Y PESCADOS A LA BRASA Calzadas, 11 Señorío del Jamón

GIL PERALTA Y CIA, S.A. CONCESIONARIO JOHN DEERE Apartado de Correos 2.011 09080 - BURGOS

PELETERIA MIRANDA Ctra. Madrid-Irún, Km. 234

CAJA TERRITORIAL DE MADRID Calle Santander, 6, 2.º izq. Apartamentos - Chalets - Bungalows TORREVIEJA - CALPE (Alicante)

REGALOS charo SAN LESMES, 18

INMOBILIARIA RIO VENA S. A. Su inmobiliaria de confianza.

liderpiel • Santander, 5 • Moneda, 6 Telfs. 204082 - 202616

JVC TV - HI FI - VIDEO MORENO CASTILLO Vitoria, 200. ☎ 22 99 30

GADEMA JOYERIA - RELOJERIA Santander, 9. Tel. 20 66 39. BURGOS

RECAMBIOS Y SUMINISTROS AGRICOLAS E INDUSTRIALES URQUIZA BURGOS - Santa Clara, 36 BRIVIESCA - San Roque, 3

ALMACENES Cámara, S.A. MADERAS NACIONALES Y DE IMPORTACION MATERIALES DE CONSTRUCCION

ELECTRICIDAD FEYSA ARTICULOS DE REGALO AVENIDA DEL CID, 40 CTRA. POZA DE LA SAL, S/N

VIAJES SOLINIEVE Avda. General Yagüe, 11. ☎ 23 20 13

VIDEOCID ALTA FIDELIDAD TV-VIDEO Plaza Santiago, 3

SER Radio Castilla ONDA MEDIA

sobrinos FERRETERIA AVDA. DEL CID, 25-27

OPTICA CIENTIFICA BURGALESA MULTIOPTICAS Avda. del Cid, 14 - A. Pérez Platero, 17

MODA HOMBRE POKER Calle Paloma, 25

Ford Autocid, s. a.

Cristina Sampelayo TAPICERIA-DECORACION CRISTINA SAMPELAYO General Yagüe, 3 ☎ 22 06 66

FERROPLAS S. A. MUEBLES DE COCINA Y BAÑO

M.C.D 2018

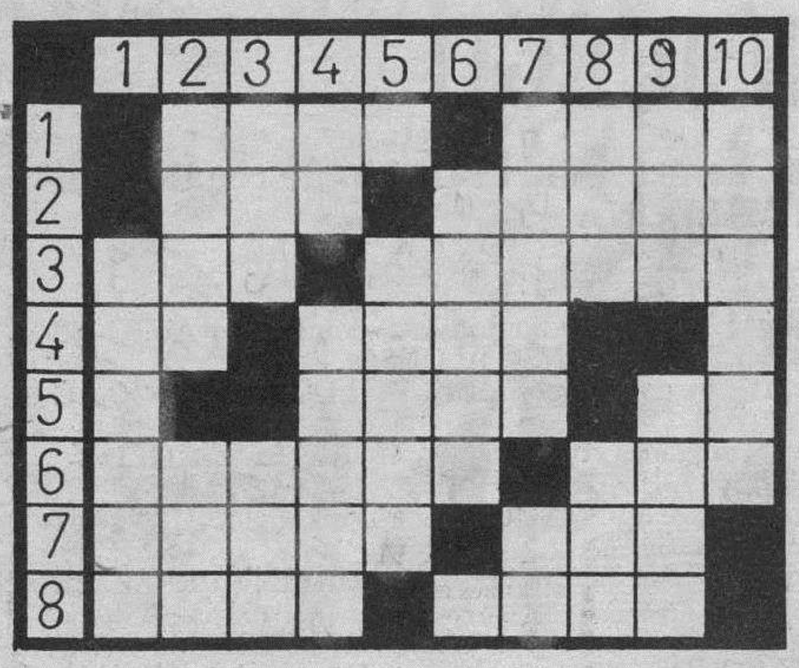

HORIZONTALES. — 1: Río español. Famoso arco romano tarraconense. 2: Terminación de los números fraccionarios. Organo olfatatorio externo. 3: Nombre de consonante. Titiritero que hace de payaso. 4: Siglas comerciales. Número que en los planos topográficos indica la altura. Consonante. 5: Consonante. Fenómeno atmosférico (pl.). Luego, inmediatamente. 6: (Al rev.) Figura humana, de trapos o paja. Establecimiento de bebidas. 7: País asiático. Personaje bíblico. 8: Herrumbre de los metales. Fundamento.

VERTICALES. — 1: Modelo, dechado. 2: Peso del embalajo. Hogar. 3: Pájaro. Preposición inseparable. 4: Moneda que vale tres centavos de peso. Famoso navegante y descubridor. 5: Vocal. Polvillo fecundante de las flores. 6: (Al rev.) Rústico, zafio. Consonante. 7: Fruto carnoso y jugoso (pl.). Siglas comerciales. 8: Piedra del altar. Plural de consonante. 9: (Al rev.) Tratamiento inglés. Embarcación de recreo. 10: Dar azotes.

Solución al anterior:

HORIZONTALES. — 1: Olor. areP. 2: Ric. Atico. 3: Mas. Flecos. 4: In. Giga. A. 5: L. Anís. eD. 6: Apenas. Osa. 7: Nogal. Rut. 8: Oros. Sede.

VERTICALES. — 1: Milano. 2: Orán. Por. 3: Lis. Ego. 4: Oc. Ganas. 5: R. Final. 6: algiS. S. 7: Ateas. Re. 8: Ric. ouD. 9: Eco. Este. 10: Posada.

Hechos y figuras

Mansión con 16 cuartos de baño

La pareja formada por Isabel Preysler y Miguel Boyer vuelve a la actualidad después de que la revista Panorama haya recogido el proyecto de construcción de su nuevo hogar en las afueras de Madrid. Según el semanario la mansión costará por encima de los 400 millones de pesetas, y dispondrá de un lujo propio de los faraones. Tendrá 16 cuartos de baño, piscina de verano e invierno, cancha de tenis y baloncesto y un amplísimo jardín. La nueva casa está concebida por el primo del propio Miguel Boyer. La extensión donde irá ubicada será de unos 5.045 metros cuadrados, teniendo el dormitorio principal, una extensión de 400 metros.

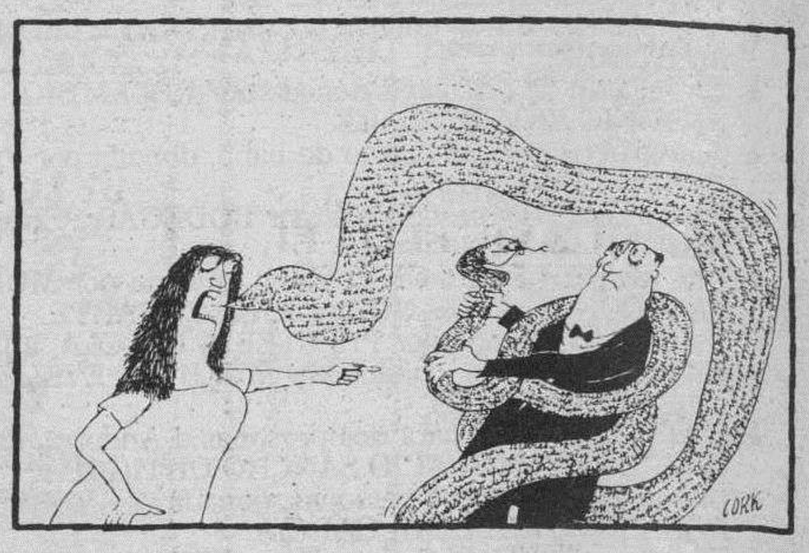

anuncios generales clasificados

Estos anuncios se reciben en nuestra Administración, San Pedro de Cardeña, 34 y en todas las Agencias de Publicidad.

NOTA.- Deberán tener entrada con 24 horas a su publicación.

Inmobiliaria

APARTAMENTOS ¡TORREVIEJA!
APARTAMENTOS, CHALETS Y BUNGALOWS
VIAJE GRATIS. ¡INFORMESE!
CAJA DE PROMOCIONES COSTA BLANCA
C/. Vitoria, 17. Edificio Edinco, oficina 506
Teléfonos (947) 26 39 91 - 26 39 99

Laboral

Los anuncios de esta Sección, demandas y ofertas concretas de trabajo tendrán una bonificación del 20% en su facturación total.

ALBAÑILES
Para ladrillo visto y tabiquería en Pradoluengo.
Teléfono 58 62 76

EMPRESA DEDICADA A LA COMERCIALIZACION DE EQUIPOS Y SERVICIOS DE AUTOMATIZACION DE OFICINAS DESEA CUBRIR PUESTOS DE:

AGENTES DE VENTA

SE REQUIERE:
- Ser mayor de edad, preferible no mayor de 35 años.
- Servicio militar cumplido o exento, en los varones.
- Nivel de estudios de B.U.P. o equivalente.
- Preferible si posee experiencia y/o conocimientos en ventas de productos y servicios de este sector.
- Superar proceso de selección.
- Residir en el lugar de trabajo. (Burgos o Miranda de Ebro).

SE OFRECE:
- Formación y reciclaje periódicos.
- Incorporación inmediata.
- Estabilidad laboral.
- Formar parte de una empresa joven en un sector de fuerte implantación.
- Condiciones económicas a negociar según valía.
- Absoluta reserva en contactos previos.

Interesados enviar historial personal y profesional, indicando dirección y teléfono antes del 31 de Enero a:

OFIMATICA EBRO, S.L. — ESTACION, 33
09200 - MIRANDA DE EBRO Tfno. 314686

OFIMATICA EBRO, S.L. — AVDA. DEL VENA, 8
BURGOS Tfno. 229614

EMPRESA FRANCESA DE PERFUMERIA Y COSMETICA, NECESITA

PERSONAS

Para su introducción y venta en España. Interesantes beneficios más porcentajes.

Para información, martes, a partir de 4 tarde y miércoles y jueves, a partir 10 mañana. Hotel Almirante Bonifaz. Preguntar señora De Barrio

¿BUSCA UD. TRABAJO?

ARTEL, S.A. NECESITA CUBRIR TRES PUESTOS DE TRABAJO, PARA LA ZONA DE BURGOS (SEÑORAS-SEÑORITAS)

OFRECEMOS:
- Trabajo seguro y estable, bajo contrato.
- Garantía de ser una Empresa Líder en el Campo Comercial.
- Incorporación inmediata.
- Seguros médicos y alta en Régimen Especial.
- Todos nuestros empleados disfrutan de una póliza de vida.
- Los ingresos serán tratados personalmente con cada uno de los candidatos, pudiendo alcanzar grandes metas, según valía.

SE REQUIERE:
- Imprescindible, jornada completa, buena presencia, seriedad y ganas de trabajar, edad comprendida entre 18 y 27 años.

Las personas interesadas deberán presentarse HOY, jueves, día 26, de 11 a 1,30 de la mañana exclusivamente, en nuestras oficinas, calle San Pablo, 12-C, 6.° F. ARTEL, S.A.

Imprescindible tarjeta de INEM y D.N.I. Abstenerse curiosos.

NUESTROS TELEFONOS:

ADMINISTRACION	268375
	265768
	266768
REDACCION	267280

IMPORTANTE LABORATORIO NACIONAL
Integrado en Grupo Farmacéutico

PRECISA

DELEGADO DE VISITA MEDICA

PARA BURGOS CAPITAL

Condiciones preferentes de selección
- Profesionales de la visita médica y/o de la venta.
- Formación adecuada al puesto (mínimo C.O.U.). Se valorarán estudios universitarios, Farmacia, Biología, Química, etc.
- Dinamismo, capacidad de comunicación, deseos de alcanzar un alto nivel profesional.
- Serán también tenidas en cuenta las candidaturas de quienes demuestren evidentes capacidades para el puesto, pese a no reunir algunas de las condiciones.

SE OFRECE:
- Formación inicial y reciclajes sistemáticos por Departamentos Médico y de Marketing.
- Remuneración excelente, salario fijo e incentivos, acorde con la importancia del puesto y calificación del candidato.
- Oportunidad para jóvenes universitarios con interés de realizarse en la industria Farmacéutica y que posean una clara vocación comercial.

Remitir curriculum vitae, escrito a mano y fotografía actualizada a la Ref. n.° 21.541 de Gisper Publicidad, c/. Balmes, 10. 08007 Barcelona

SE NECESITAN AUTOVENTAS

Con carnet de conducir de 1.ª. Edad de 22 a 30 años. Se valorará experiencia, sueldo a convenir según valía.

Dirigirse a Frigo. Teléfono 22 14 88. Preguntar por el señor De la Peña

SE NECESITAN
ALBAÑILES AUTONOMOS O EMPRESA
PARA TABIQUERIA Y ENFOSCADO
Telf. 26 82 09, sábado a jueves

VISITADOR MEDICO

Para BURGOS y LOGROÑO

SE REQUIERE
- Residencia en Burgos.
- Licenciado universitario.
- Coche propio.
- Responsabilidad

SE OFRECE
- Contrato fijo.
- Salario + incentivos.
- Dietas y kilometraje.
- Formación a cargo de la empresa.

Interesados escribir con foto y c.v. Ref. LABORATORIO. Calle Lersundi, número 9, 4.°. 48009 Bilbao

DISTRIBUIDOR

Precisa para Empresa de ámbito Nacional para su producto

SE OFRECE:

Apoyo total en la introducción y elementos necesarios para la distribución.

SE REQUIERE:

Local almacén de 50 m² aproximadamente, con fácil acceso para camiones.

Carnet de 2.ª

Autónomo.

La dedicación puede ser alternativa.

Interesados dirigirse al Apartado de Correos número 167 de Torrelavega, D.P. 39300, indicando situación del local y relaciones personales y profesionales

ANUNCIOS CLASIFICADOS
RAPIDOS - EFICACES
SORPRENDENTES
Diario de Burgos

Si quiere anunciarse en esta Sección, diríjase a nuestra Administración, Agencias de Publicidad o al corresponsal de DIARIO DE BURGOS en su localidad.

ANUNCIOS EN ESTA SECCION

M.C.D 2018

Motor

GRANDMONTAGNE

VENDE CON O SIN ENTRADA

BX 16 TRS, impecable
Opel Ascona, pocos kms.
R-5 GTL, moderno
Escort XR-3, toda prueba
R-5 Turbo, moderno
R-18 GTS, espacioso
Horizon 1.5, muy bien
Corsa 1.2 S, perfecto
Seat Trans, muy cuidada

VARIOS MODELOS MAS PARA QUE VD. ELIJA EL QUE MAS LE INTERESE

OPORTUNIDAD

Ford Sierra GL 2.0 I, 5.000 Km., 2 años de garantía
Renault 11 TSE, 8.000 Kms. un año de garantía

Automóviles Grandmontagne

Fco. Grandmontagne, 22. Telf. 23 66 69

Este espacio vale
1.680 Ptas.
(Incluido IVA)
Diariamente
martes, miércoles, jueves y viernes

Servicios

CARPINTERIA ALUMINIOS BURGOS

Proteja su vivienda del ruido y la suciedad. Presupuesto sin compromiso.

C/. Lealtad, n.º 4. Telf. 26 74 79

CONFIE EL EQUIPAMIENTO DE SU NEGOCIO Y OFICINA A PROFESIONALES

MIGUEZ

Mobiliario

Le ofrece proyecto propio y rápido montaje cualquiera que sea su actividad.

Avda. Constitución, 13 y
C/ Vitoria, 177.
Tfnos. 23 22 53 y 22 92 98

PULIMENTACION INDUSTRIAL, S.F.

Les ofrece el pulido de:
MARMOLES, TERRAZOS, ETC. CONSULTENOS

C/. Esteban Sáez Alvarado, 31, bajo
Tfnos. 23 29 00 y 21 40 99

BURGENSE DB

Páginas especiales los domingos en
DIARIO DE BURGOS

Varios

-DECORE-

DE DECORACIÓN · CO CONSTRUCCIÓN · RE REFORMAS

Contrata de obras – Construcción – Reformas comerciales – Decoración – Pintura general.
C/. Mirasierra, n.º 5-4.º-B. Telf. 218072. Burgos

COLECCIONISTA

COMPRA: Condecoraciones militares, juguetes, relojes, mechereos, tebeos, documentos todo tipo, programas cine, objetos escritorio, álbumes cromos, plumas estilográficas, recortables, novelas, monedas, prismáticos, máquinas fotográficas, todo antiguo. Llamar noches de 8 a 10. Teléfono: 272708. Pago altos precios, paso a domicilio.

EXPOSICION DE ARTE
TAGRA
C/. Vitoria, n.º 13. BURGOS

EXPONE OLEOS
RAFAEL MEDIAVILLA
Del 21 de Enero al 2 de Febrero de 1989
Horas de visita: Festivos, de 12 a 2.
Laborables, de 12 a 2 y de 7 a 9.

anuncios por palabras

Estos anuncios se reciben en nuestra Administración, San Pedro de Cardeña, 34 y en todas las Agencias de Publicidad.

NOTA.- Deberán tener entrada con 24 horas a su publicación.

Alquileres

SE ALQUILAN locales comerciales y almacenes. Galerías La Inmaculada. Bda. Zurbarán. Gamonal.

ALQUILO piso Carretera Logroño. ☎ 216013.

NECESITO piso en alquiler, zona Gamonal, 4 dormitorios, salón, 2 baños, garaje. ☎ 215299, de 2,30 a 4. 233213, horas comercio.

SANTOS. Alquilo apartamento estrenar, Plaza Mayor, dos habitaciones. Sin muebles.

SANTOS. Alquilo local 200 metros, dos entradas, totalmente instalado. Ideal almacén. 228754.

SANTOS. Alquilo local calle Vitoria, 90 metros planta, 60 sótano. Esquina.

SANTOS. Alquilo locales pequeños, diversas zonas, ideal cualquier negocio. 228754.

DELAFUENTE. Pub 80 metros, próximo Villa Pilar, totalmente instalado. San Pablo, 12 - C.

DELAFUENTE. Piso estrenar, tres, salón, baño, aseo, garaje, trastero. Avenida Palencia.

NECESITO piso en alquiler zona Gamonal, 4 dormitorios, salón, 2 baños, garaje. ☎ 215299, de 2,30 a 4. 233213. Horas comercio.

MAGDA González. Agente Propiedad Inmobiliaria. Santander, 6 bajo. ☎ 263954.

MAGDA González. Juan Ramón Jiménez, 22 metros, diáfano. 25.000 ptas.

MAGDA González. Santander, muy céntrico. Dormitorio, salón, cocina. Ideal oficinas.

MAGDA González. Martínez Campo. 50 m.². Instalaciones, agua, luz. 50.000.

MAGDA González. Vitoria-Plastimetal. Precioso apartamento. Ocasión. Dos, salón, garajes. 60.000.

MAGDA González. Sanjurjo. Ocasión. Tres, salon, cocina, baño. Calefacción. 55.000.

MAGDA González. Sombrerería. Un dormitorio, salón, cocina, baño. 55.000 pesetas.

SE ALQUILA piso con muebles. ☎ 265572.

BAR en renta. ☎ 218183.

SE ALQUILA nave polígono Gamonal. ☎ 271676.

ALQUILO oficina despacho, céntrico, 25 m.². ☎ 270515.

GARCIFUENTES. Vitoria (Gamonal), junto Cines, alquilo, 90 metros. 236998.

GARCIFUENTES. Avenida Vena, alquilo local, 50 metros, contrato ventajosísimo. 236998.

MUELAS. Pisos y chalets, amueblados o sin muebles, varias zonas, económicos. Informes ☎ 265251.

ALQUILO piso. 239118, 5 a 8 tarde.

VENDO Ford Fiesta XR2. ☎ 221794.

ALQUILO piso, tres habitaciones, salón, dos baños, cocina amueblada. ☎ 231744.

ALQUILO piso, Santa Clara, 17-1º. ☎ 200562.

ALQUILO nave en Taglosa, de 176 m.². 6,40 alto. 271090.

NECESITO piso en alquiler. Zona Gamonal. ☎ 230876.

ALQUILO local céntrico. ☎ 262755.

SE ALQUILA plaza de garaje. Calle Colón, 4. ☎ 223405.

ALQUILO piso amueblado, zona Barrio San Pedro. ☎ 238182.

Automóviles y accesorios

ALQUILER sin conductor. Coches nuevos, todas las marcas. «Servi-Auto», Sanjurjo, 9. ☎ 222715.

AUTOMOVILES Gamonal, vehículos ocasión. Garantizados, sin entrada, hasta 60 meses. Pedro Alfaro, 2. 223814.

AUTOMOVILES Jesús, compra venta de vehículos usados. Totalmente revisados y garantizados, facilidades de pago hasta 60 meses, sin entrada. San Pedro de Cardeña, 94. ☎ 261314.

AUTOMOVILES Pedrosa. Compra venta de toda clase de automóviles. Stock mínimo, ciento cincuenta vehículos para usted pueda elegir. Garantizados. Facilidades hasta 24 meses. ☎ 227707 y 227767.

VENDO camión Avia-5.000, largo, botellero, perfecto estado. ☎ 264117 - 205235.

LIQUIDAMOS varios coches y furgonetas. ☎ 208768.

SE VENDE Porche 924 S, año 85. 2.300.000.-. ☎ 226858.

SE VENDE furgón en buen estado, Avia 2000 Capitone mixta. ☎ 225952.

SE VENDE moto Puch Caribe, 49 cc. ☎ 238560.

SE VENDE Peugeot 504, inmejorable estado. BU-E. 360.000. 218812.

VENDO R-10, buen estado, económico, calle Castrojeriz, nº 1, taller.

VENDO Opel Corsa. ☎ 217585.

VENDO Mercedes 300-D, muchos extras, facilidades. ☎ 261145.

VENDO Golf turbo, como nuevo. ☎ 261145.

VENDO Mercedes 190-D, como nuevo. A.B.S. Techo corredizo y otros extras. Buen precio. ☎ 235358, a partir 14 horas.

PARTICULAR vende R-18 GTS, seminuevo, gris metalizado, con extras. ☎ 265159, de 2,30 a 5 y de 9,30 a 23.

Colocaciones

Los anuncios de esta Sección, demandas y ofertas concretas de trabajo tendrán una bonificación del 20 % en su facturación total.

TRABAJE montando cuadros pequeños casa. Proporcionamos materiales, recogemos producción. Decorhogar. Alfonso Católico, 1. Oviedo.

SE OFRECE conductor, carnet 1º. para reparto, Burgos o provincia. ☎ 272663.

NECESITO cocinero y camarero-a, experiencia. Sueldo a convenir. ☎ 201640.

SE NECESITAN dos oficiales pastelería o dos ayudantes adelantados, para Tenerife. Condiciones a convenir. ☎ 922-271444, 8 a 14 horas. Sr. Benedicto.

NECESITO chica interna con informes, buen sueldo. ☎ 204931.

SE NECESITA secretaria con buenos conocimientos de Inglés. Enviar Curriculum y foto: Apartado 1985 Burgos.

SEÑORA sola residente en Burgos, necesita señora de compañía, fija, edad 35 a 60 años. necesario informes. ☎ 223335.

NECESITO chófer con experiencia, para trailer. ☎ 223741.

NECESITAMOS varón dinámico, iniciativa, buena presencia, ganas de trabajar. Función ejecutivo de cuentas 23 - 30 años. Servicio militar cumplido. Presentarse calle Santander, 6 - 1º Izda. De 12 - 14, 16,30 - 19. Preguntar por José Angel.

SE NECESITA chica para casa en Madrid. Llamar ☎ 201205.

NECESITO chicos-as de 16-17 años. Bar El Ambiente. Rafa.

FABRICA de queso puro de oveja, necesita distribuidor. Escribir: Agro-San-Be,, Calle Pepín, número 6 ático. 37007 Salamanca.

SE NECESITA chica mañanas. ☎ 200918.

COMIENZA el año trabajando, tricotosas Toyota Asel's. Contrato laboral. Melchor Pieto, 8. Traseras colegio La Salle.

SE NECESITA señora para compañía, a partir de 25 años, responsable y con informes. Llamar al ☎ 202877.

SE NECESITA chica, llamar ☎ 204152, de 19,30 a 20,30 horas.

CONTABLE con experiencia se ofrece. Llamar tardes. ☎ 203295.

SE NECESITA chica para trabajar en tienda, fines de semana. ☎ 221084.

INTERNA con experiencia, para poca familia, buen sueldo. Llamar 204127.

TIENDA necesita chica de 16 años. Llamar ☎ 202948.

SE NECESITA empleada de hogar con informes. Niño, cocina. De 8 a 3. ☎ 206219, de 8 a 9 noche.

NECESITO chica. Llamar ☎ 263062 y 200139.

SE NECESITA chica hasta las 6. Llamar de 4 a 7 al 207433.

SE NECESITA chica de 9,30 a 2,30 y de 4 a 8,30. Llamar de 3 a 4. 213513. Zona Vadillos. Con experiencia.

SE NECESITA camarero y señora de limpieza. Informes ☎ 208458. De 9 mañana a 2 tarde.

SE NECESITA repartidor con furgón propio. ☎ 451001.

MATRIMONIO mayor santanderino, necesita empleada hogar, mayor de 40 años, sabiendo algo cocina, 75.000 ptas. 14 mensualidades, Seguridad Social. Sábados tardes y festivos libre. Llamar sólo mañanas a Barcelona ☎ 93-2003320, pida pago revertido.

RESTAURANTE de la costa Brava, necesita personal femenino cualificado, 24 - 30 años, para servicio de mesas y barra. Ambiente familiar y agradable. De Marzo a Septiembre. Alojamiento, comida y buen sueldo. Interesadas llamar al 972-771588.

AUTOVENTA Repostería Industrial. Con vehículo propio. Para Burgos capital. Cartera de clientes y productos conocidos. Ingresos fijos, más comisiones. S.S. por cuenta de la Empresa, en régimen Autónomos. Interesados ☎ 202912, de 4 a 5 tarde.

SE NECESITA persona responsable, para casa con niños, de lunes a viernes. Externa. Avisos al 200304.

NECESITO chica para casa y niño. Llamar a partir 11 mañana. 266322.

SE NECESITA chica interna, para chalet, a 5 Kms. de Burgos. Imprescindible informes. ☎ 209560, de 10 a 2

NECESITO empleada de hogar interna, o de 9 de la mañana a 8 de la tarde. ☎ 232690.

NECESITO camarero 16-18 años o aprendiz, llamar ☎ 215969.

NECESITO camarero, preferible menor 18 años. 218047. 8 - 10 noche.

Compras y ventas

ORO, joyas, compro. Pago bien. Arco del Pilar, 4 - 1º.

COMPRO oro, plata, joyas, monedas, antigüedades. Vitoria, 17. Despacho 505. ☎ 204167. Burgos.

VIVEROS Gallo. Frutales, rosales, árboles sombra, jardinería. Covarrubias. ☎ 403047.

VIVEROS Poli, frutales, jardinería. ☎ 403056. Covarrubias.

VENDO cocina mixta, gas y eléctrica. ☎ 264088.

JARDINERIA «Castilla»-Floristería. Mantenimientos. Frutales. Arboles. Coníferas. Vivero: Los Cubos (San Juan de Dios). Centro ciudad.

ESTANTERIAS metálicas. Normales. Media carga. De la Vega. Madrid, 27.

SE VENDE perra Perdiguera, barata, o se cambia por perro guardián. ☎ 265520.

OCASION vendo radiadores eléctricos de 220 W. transformador de 4000 W. Rodillo para bicicleta carrera, mesa depilación o masaje. ☎ 218812.

SE VENDE bicicleta de carrera, a estrenar. ☎ 230730.

VENDO vestido de novia, barato. ☎ 200943, de 2 a 5.

SE VENDE perra Mastín, para ganado. Llamar ☎ 393129.

SE VENDEN puertas plegables y cuna de pino. ☎ 272244.

VENDO perra Hispaniel, 9 meses, Bar Chomin. Calle San Pedro Cardeña.

SE VENDE cámara expositora. ☎ 554162. Llamar a partir de las 9,30 noche.

SE VENDE registradora balanza, mostradores y estanterías. ☎ 204130.

Enseñanza

ACCESO Universidad mayores 25 años. Inglés en video, a distancia. ☎ 948-224405.

PROFESOR nativo, da clases de Inglés. Llamar horas comida. 272485.

SE DAN clases Matemáticas, Inglés, Lengua, comentarios. ☎ 263677.

INGLES, profesor da clases. ☎ 233000, llamar 7 a 8.

SE NECESITA profesor-a de armónica, casa particular. ☎ 208969.

INGLES, clases particulares, experiencia. Llamar 5,30 a 9,30. ☎ 265140.

PROFESOR da clases EGB, FP y BUP. ☎ 232929. Gamonal.

CLASES particulares: Todas las asignaturas de E.G.B., B.U.P., C.O.U., F.P. Profesionales. Laín Calvo, 29. ☎ 270152.

SELECTIVIDAD. ejercicios comunes y optativos «Paraninfo». Laín Calvo, 29. ☎ 270152.

Este espacio vale
1.792 Ptas.
(Incluido IVA)
Diariamente
martes, miércoles, jueves y viernes

ANUNCIOS EN ESTA SECCION

Si quiere anunciarse en esta Sección, diríjase a nuestra Administración, Agencias de Publicidad o al corresponsal de DIARIO DE BURGOS en su localidad.

M.C.D 2018

Enseñanza

SE DAN clases Inglés E.G.B., 1° de B.U.P. ☎ 212690.

Financieras

HIPOTECARIA Castilla. Hipotecas rápidas hasta 20 años. 14 por ciento interés. Cancelamos cargas. 983-359962. De 10 a 2.

CREDITOS, Financiaciones, hipotecas. 48 horas. ☎ 231326.

Fincas

PARTICULAR, vendo piso, exterior. ☎ 262581.

SALOU inversionistas, la mejor zona de Salou con vistas al mar, 600.000 entrada, gran rentabilidad, alq. asegurado, apart-hotel, etc. ☎ 977-675707, de 9 a 1 h. y noches.

FINANCIERA liquidación empresa. Vende terrenos urbanos. Viella. Zaragoza otros inmuebles. ☎ 976 - 225041 - 227370.

EMPRESA en expansión necesita vivienda para su personal. ☎ 230709 Srta. Amparo.

DOÑA Berenguela, tres dormitorios, salón, cocina, baño, trastero, gastos mínimos, exterior. 263954.

MARBELLA, chalets en construcción, vende constructor. Información: 94-4382794, tardes.

LA MATA Alicante. Apartamentos y Bungalows, vende constructor. Información: 94-4382794, tardes.

TORREVIEJA. Apartamentos y Bungalws, vende constructor. Información, 94-4382794, tardes.

VENDO o alquilo local-nave de 800 m.². en calle Vitoria, 243. ☎ 229107.

ORTEGA: General Mola, 2°, 165 m.². cinco, salón, dos baños, aseo, garaje, trastero. Calle Vitoria, 23 - 4°. ☎ 262426.

ORTEGA: Paseo La Isla, 135 m.². cuatro, salón, dos baños, opcional garaje.

ORTEGA: Avda. Valencia. 5°, tres, salón, calefacción central, acondicionado.

ORTEGA: Paseo Pisones, 3°, apartamento, dos habitaciones, sala, 5.400.000 ptas.

ORTEGA: García Lorca, tres, salón, dos baños, garaje, trastero, terraza. 262426.

ORTEGA: Bar acondicionado, 75 m.². esquina, más bodega, muy comercial.

ORTEGA: Melchor Prieto, local acondicionado, cualquier dedicación, precio interesante.

ORTEGA: Tomillares, dos parcelas, gran complejo, valladas, 1.045 m.². opción piscinas.

ORTEGA: Vitoria, Plaza del Rey, 500 m.². divisibles, 100 - 250 m.².

VILLAVERDE Mogina, Los Balbases. Vendo 28 fanegas secano, aparceladas. ☎ 262426.

EN EL centro de Burgos, vendo sala de fiestas en funcionamiento, más de 400 m.². ☎ 262426.

ORTEGA: Avda. del Cid, 5°, apartamento 65 metros. Calle Vitoria, 23 - 4°.

SANTOS. Vendo apartamentos céntricos, dos habitaciones, baño, cocina amueblada. 228754.

SANTOS. Calle Cervantes, estrenar, cuatro habitaciones, dos baños, garaje, patio.

SANTOS. Zona Avenida Cid, 115 m.². tres, salón, baños, terrazas.

SANTOS. Calle Briviesca, 85 m.². tres, salón, galería, contraventanas, exterior.

SANTOS. Pisos General Vigón, cinco, salón, dos baños, buena altura.

SANTOS. Piso construcción, Paseo Isla, cuatro, salón, baños, garaje, ático.

SANTOS. Carretera Logroño, 90 metros, tres, salón, muy mejorado. 228754.

SANTOS. Apartamento estrenar, calle Lavaderos, dos, salón, garaje, trastero. 228754.

SANTOS. Piso estrenar, tres, salón, servicentrales, muy mejorado. 228754.

SANTOS. Pisos Juan Ramón Jiménez, tres, salón, terraza, soleado. 228754.

SANTOS. Vendo local, próximo Avenida Cid, 200 metros, fachada 10. 228754.

SANTOS. Vendo-alquilo tienda alimentación, zona Alfareros, 80 metros. Urge.

SANTOS. Vendo-traspaso acreditados negocios hostelería. Funcionando. Informes, 228754.

SANTOS. Vendo local Pablo Casals, 40 metros, mucha fachada. Instalado.

SANTOS. Constructores. Solar edificable. San Pedro Cardeña, 1.000 metros. 228754.

SE VENDE local 68 m.². buena altura para doblar, zona Gamonal. ☎ 212312.

VENDO negocio en marcha. ☎ 224756.

DELAFUENTE. Piso tres, salón, central, alto. Lavaderos. San Pablo, 12 - C.

DELAFUENTE. Casa lujo, nueva construcción, dos plantas, tres baños, terreno. Zona comercial.

DELAFUENTE. Cinco, salón, dos baños, central, soleado, alto. Vigón. 265142.

DELAFUENTE. Local 200 metros, esquina, amplio escaparate. Próximo Audiencia. 265142.

DELAFUENTE. Tres, salón, central, soleado, Avenida Valencia, 6.500 comunidad. 265142.

DELAFUENTE. Piso alto, tres, salón, baño, aseo, garaje, trastero, servicentrales. luis Alberdi.

DELAFUENTE. Piso tres, amplio salón, baño, aseo, soleado. Martín Cobos - San Cristóbal.

DELAFUENTE. Plaza garaje, cerrada, 30 metros, luz independiente. Burgense. 265142.

DELAFUENTE. Venta alquiler magnífico local 120 metros, 130 sótano. Calles San Juan, Hortelanos. Ideal hostelería.

DELAFUENTE. Piso reformado, tres grandes, salón, dos baños. Individual, céntrico. Véalo.

DELAFUENTE. Piso seis, amplio salón, baños, aseo, garaje, trastero. Centriquísimo.

DELAFUENTE. Local 61 metros, nuevo, final Reyes Católicos-Vigón. Barato.

DELAFUENTE. Local 200 metros doblable, ideal actividades sanitarias, socio-culturales, Parque Avenidas. Baratísimo.

VENDO piso. Tres y salón, terraza, garaje, servicios centrales, orientado al Sur. Todo exterior. Parque Rodríguez de la Fuente. ☎ 231239.

VENDO piso, tres, salón, baño, cocina, galería 20 m.². calefacción por acumuladores. Calle Briviesca, 30-32. ☎ 262853.

VENDO local comercial, acondicionado, cualquier negocio. ☎ 210924, tardes.

VENDO piso en Logroño. 2°. 120 m.². 4 dormitorios, 2 baños, salón muy amplio con terraza, servicentrales. Junto Parque Gallarza. Cambiaría por similar en Burgos. Habitar en Septiembre. ☎ 941-242430.

PARTICULAR, vende piso, calle Calzadas. Salón, tres habitaciones, cocina, baño. ☎ 238555.

SE VENDE local en Peñahorada. ☎ 965 - 713512 - 715110.

MAGDA González. Agente de la Propiedad Inmobiliaria. Santander, 6 - bajo. ☎ 263954.

MAGDA González. Santa Agueda. Ocasión. Urge. Dos, salón, exterior. 4.000.000.-.

MAGDA González. Eladio Perlado, tres, salón, cocina, exterior, soleado. 8.500.000.-.

MAGDA González. Piso exterior, Gamonal, tres, salón, cocina, baños. 9.000.000.-.

MAGDA González. Briviesca, tres, salón, cocina, baño, exterior, mejor altura.

MAGDA González. Belorado, tres, salón, cocina, baño, exterior, completamente nuevo.

MAGDA González. Santiago, cuatro, salón, cocina, baños, garaje, trastero, exterior.

MAGDA González. Vitoria, tres, salón, cocina, baño, terraza, exterior. 10.900.000.-.

MAGDA González. Santa Clara, apartamento reformado, dos, salón, cocina, baño.

PRIGO: Moneda, 13. Plaza Vega, 36. Vitoria, 184. ☎ 269875.

PARTICULAR vende piso estrenar, frente al CUI. 3, salón, armarios empotrados. ☎ 201402, de 3 a 4.

VENDO o alquilo piso pequeño. Razón mañanas en ☎ 205284.

PRIGO. Santiago. Cocina amueblada, calefacción central, parquet, terraza, 10.500.000.- 7990.

PRIGO. Juan XXIII. Cocina amueblada, terraza, parquet, contraventanas. 8.300.000.- 7947.

PRIGO. Subida San Miguel, 41 m.². agua, luz, aseo. 7926.

PRIGO. Fernán González. 40 m.². instalación, agua, luz, aseo, 7896.

PRIGO. Parque Santiago. Cocina amueblada, servicentrales, parquet. Soleado. 13.500.000.- 7885.

PRIGO. Avda. Palencia. Tres, amplio salón, baños, garaje, nuevo. 7772.

PRIGO. Legión Española. Tres, salón, calefacción, terraza, trastero, claridad. 7770.

PRIGO. Rey Don Pedro. Dos, salón, cocina alicatada, baño. 7747.

PRIGO. S. Pablo. Cuatro, salón, amplia terraza, calefacción, trastero. 7681.

PRIGO. Cervantes. Tres, amplio salón, terraza, calefacción, parquet, contraventanas. 7347.

PRIGO. Emperador. 60 m.². mucha claridad, trastienda. 7204.

PRIGO. Vitoria. Cuatro, salón, cocina amueblada, terrazas, parquet, 8.500.000.- 7157.

PRIGO. Casa La Vega. Cocina amueblada, parquet, terraza, servicentrales. 7103.

PRIGO. Paseo Isla. 222 m.². claridad, para cualquier negocio. 6421.

PRIGO. Romanceros. Tres, salón, dos terrazas, calefacción. Exterior. Infórmese. 6111.

GARCIFUENTES. G-9, piso lujo, tres, salón, dos baños, garaje. 236998.

GARCIFUENTES. ¡6.500.000.-! 100 metros, exterior, San Juan, tres, salón. 236998.

GARCIFUENTES. Zona Cid, cuatro, salón, cocina amueblada, electrodomésticos, soleadísimo. 236998.

GARCIFUENTES. Vadillos, vendo buhardilla reformada, estrenar, salón, económica. 236998.

GARCIFUENTES. Parque Avenidas, piso exterior, inmejorable orientación, tres, salón. 236998.

GARCIFUENTES. ¡Oportunidad! Apartamento, una, salón, 3.200.000.- calefacción individual, exterior. 236998.

GARCIFUENTES. En Briviesca, viviendas construcción, varios precios, zonas, superficies. 236998.

MUELAS. Piso nuevo, calle Emperador, tres, salón-comedor, baño y cocina amueblada, trastero. Informes calle San Pablo, n° 24-1°-Izda.

MUELAS. Urge vender apartamento, calle Trinidad, dos, salón, cocina y baño, amueblados, económico. Informes ☎ 265251.

MUELAS. Urge vender piso, carretera Logroño, tres, salón, baño, cocina, servicios centrales, económico. Informes ☎ 265251.

MUELAS. Apartamento abuhardillado, nuevo, habitación, salón, cocina, calle Sombrerería, 6.000.000.- Informes ☎ 265251.

MUELAS. Piso Calleja y Zurita, tres, salón-comedor, baño, cocina amueblada, precio interesante. ☎ 265251.

MUELAS. Piso General Vigón, cinco, salón, dos baños, cocina, calefacción central, tres terrazas, soleado. Informes ☎ 265251.

MUELAS. Piso calle Sombrerería, habitación, salón, baño, cocina-comedor, trastero. 4.300.000.-. Informes ☎ 265251.

MUELAS. Piso General Mola, tres, salón, baño, cocina, gas ciudad, trastero, reformado, económico. Informes ☎ 265251.

MUELAS. Piso Avenida Reyes Católicos, tres, salón, baño, cocina, calefacción central, económico. Informes ☎ 265251.

MUELAS. Piso calle San Nicolás, cuatro, salón, baño, cocina, gas natural, hall, dos terrazas, trastero, precio interesante. Informes ☎ 265251.

MUELAS. Piso calle La Puebla, cuatro, salón, baño, cocina, despensa, económico. Informes ☎ 265251.

ORTEGA. Calle Trinidad, excepcional piso reformado, tres, salón, calefacción individual, cocina amueblada. 262426.

VENDO piso, 90 m.². todo exterior, Vitoria-Gamonal. ☎ 234989.

NECESITO piso en venta. Zona Gamonal. Pago contado. ☎ 230876.

PARTICULAR vendo piso buen estado, calefacción. Calle General Mola. ☎ 260536. Llamar mañanas. Abstenerse agencias.

PARTICULAR vendo piso, zona Plaza San Agustín, 4 habitaciones, salón, cocina, dos baños, garaje y trastero, a estrenar todo. ☎ 213279.

¡ATENCION! Piso único, barato, seis, salón, dos aseos, baño, cocina amplia,, soleadísimo, vistas magníficas. Notarías, gestorías, doctores, etc. General Primo de Rivera. «Prigo». ☎ 269875.

¡COMPRO! Piso céntrico, para nuestro representado, seis, siete habitaciones. Urgente. Pago contado. «Prigo». ☎ 269875.

¡IMPORTANTE! Empresa necesita terrenos 300, 500 m.². Carretera N-1, Monte la Abadesa. «Prigo». ☎ 269875.

VENDO bar instalado, zona de promoción. ☎ 221353.

TORREVIEJA, vendo apartamento duplex. ☎ 217318.

SE VENDE bar por separación de sociedad. ☎ 270532, 22 a 24 horas.

Fincas Rústicas

BRIVIESCA vendo finca de 5000 m.². bien situada, lindando con estación de Renfe, con salida a carretera Nacional I. Edificable. Nave 1.200 m.², idónea para taller mecánico, etc. ☎ 591714, de 5 a 8 tarde.

PRIGO. Estépar. 22.500 m.². Terreno de cultivo. Varias fincas. 8596.

PRIGO. Villafría. Solar centro pueblo. Agua, luz. 1800 m.². 7609.

PRIGO. Gredilla Polera. Solar, enganche agua, luz. 400 m.². 7082.

PRIGO. Villariezo. Solar volumen 200 metros. Agua, luz. Alcantarillado. 6729.

PRIGO. Villaverde Mogina. Magnífica finca 3 hectáreas. 3.000.000.6130.

SE VENDEN fincas, 25 kilómetros de Burgos. Carretera Santander. Quintanarrío. Buenas parcelas. Hermanos Güemes. ☎ 214471.

Ganados y aperos

SE VENDE tractor Auto MTZ-80, 90 CV. Nuevo, a estrenar. 1 año de garantía. Por liquidación. 2.200.000 ptas. ☎ 224961.

SE VENDE tractor Ursus C-385, cosechadora Clayson, aperos y Simca 1200 especial. ☎ 941-340109 201982.

VENDO fardos esparceta y veza. ☎ 205192 y 225990.

Huéspedes

NECESITO 3 personas compartir piso, Calle Santa Agueda, 34 - 3° A. De 3 a 5 horas.

CEDO habitación, chico-a. Cardenal Segura, 23-3°-A, de 10 a 13 horas, 23 a 24 horas.

NECESITO chicas compartir piso, zona Gamonal. Precio económico. Llamar ☎ 232897.

SE DA pensión completa a caballero formal. ☎ 213924.

ESTUDIANTES necesitan habitación doble, derecho cocina. ☎ 189071.

SE NECESITA chica para compartir piso. ☎ 205494.

CASA particular da pensión completa a estudiantes o trabajadores, preferible chicos. 213931.

Muebles

URGE liquidación muebles, por desalojo de almacén, resto de series a precio de costo o a convenir. Ebanistería Ordóñez. ☎ 269026. Francisco Salinas, 22. Burgos.

OCASION! Venta de muebles y electrodomésticos, nuevos y de ocasión. Pentasa 3. Naves 64 y 113. Detrás de Plastimetal. ☎ 215260.

SE VENDE cama, somier láminas, colchón y almohada. ☎ 231741.

Pérdidas

PERDIDA llave con llavero inicial «T». Se gratificará. ☎ 202073.

PERDIDA día 22, perro sabueso, pelo grisáceo oscuro, términos Tañabueyes, San Millán de Lara. ☎ 208627.

Traspasos

TRASPASO local 240 m.². instalaciones, luz, agua,, baja renta, precio a convenir. Zona Crucero San Julian. ☎ 264562.

SE TRASPASA frutería Mercado Sur. Mañanas. ☎ 263880.

TRASPASO bar, totalmente instalado, renta 50.000.-. Conde Lozano, 11 - bajo.

SANTOS. Casa comidas, próxima Hacienda, mucha clientela. Ideal negocio familiar.

EN PALENCIA traspaso cafetería, excelente zona. Totalmente instalada. ☎ 988-727980.

DELAFUENTE. Puestos frutas, aceitunas, trastero. Plaza Norte. San Pablo, 12 - C.

DELAFUENTE. Cafetería 27 metros, instalaciones sótano, centriquísima, esquina. Paso.

DELAFUENTE. Taller mecánico 200 metros, con-sin maquinaria, próximo Francisco Salinas.

DELAFUENTE. Cafetería 30 metros, 30 entreplanta, 35 sótano. Impecable decoración. Antonio Cabezón. Poca renta.

DELAFUENTE. Local 70 metros, parte doblada, oficinas, 4.200 renta. Próximo Zatorre.

RESTAURANTE completo, mejor sitio de Burgos, tres comedores, barra americana, cocina, aseos. Todo en marcha. «Prigo». ☎ 269875.

Varios

SE ARREGLAN persianas, rieles de cortinas, todas clases. ☎ 262107.

CENTRO del Rótulo. Luminosos, señalización, grabados. Bonifaz, 14. ☎ 207853 - 219898.

PINTORES empapeladores. Picados, gotele, arpilleras, etc. Presupuestos sin compromiso. ☎ 215213. Pedro.

HACEMOS trabajos albañilería y fontanería en general. ☎ 209367.

ELECTRICISTA albañil, económicos. Trabajos, reformas. Burgos y provincia. Avisos ☎ 201457.

CANALONES nuevos, reparamos y retejamos. ☎ 207665.

SE NECESITAN señoritas liberadas para apartamento de lujo en Bilbao. Fuertes ingresos. Alojamiento y manutención a convenir. 94-4412090 (tardes).

TRAJES regionales y capas se alquilan. Informes ☎ 205477.

SE HACEN trabajos de albañilería en general. ☎ 228497.

REPARAMOS tejados y canalones viejos colocamos canalones nuevos. ☎ 238766.

FONTANEROS y albañiles. Reparación de canalones cinz y plástico. Se retejan tejados. ☎ 269035.

ORDENADORES electrónicos TAGRA.

SERVICIO de reproducción TAGRA.

PAPELERIA TAGRA. Calle Vitoria, 13.

DIARIO DE BURGOS. El periódico de mayor difusión en Burgos, capital y provincia.

EL 80% de los lectores burgaleses de periódicos, leen diariamente DIARIO DE BURGOS.

ANUNCIESE en esta sección. La difusión de su anuncio está plenamente asegurada.

SUS TRABAJOS hechos totalmente en un solo taller, el que cuenta con todos los elementos necesarios: Offset, composición mecánica, fotograbado. TALLERES GRAFICOS. San Pedro de Cardeña, 34. Aptdo. 46. ☎ 266768. - 09002. Burgos.

En coches usados AUTOVICAN, S.A. tiene la ocasión.

Renault 21 TXE aa	1987
Renault 11 GTL	1988
Renault 9 TSE	1983
Renault 5 GTL 5p	1983
Alfa Romeo 33	1987
Ford Fiesta D	1985
Opel Corsa TR	1986
Talbot Horizon GLS	1982
Citroen C-15 mixta D	1986
Renault Express D-C	1987

...y muchos más donde elegir. Revisados, garantizados y con facilidades de pago.

También recogemos su coche a cambio.

Mercado Nacional de Ocasión

ABIERTO SABADOS TODO EL DIA

AUTOVICAN, S.A.
CONCESIONARIO RENAULT
Alcalde Martín Cobos, s/n - Telf. 224104

AVISO A LOS SUSCRIPTORES

PARA ASEGURARSE UNA BUENA RECEPCION DE **DIARIO DE BURGOS**

COMUNIQUENOS

- Su cambio de domicilio.
- Irregularidades en la recepción del Diario.

Diríjase a:
Jefe de Distribución y Ventas
San Pedro de Cardeña, 34. 09002 BURGOS
Teléfono: 26 83 75

ANUNCIOS EN ESTA SECCION Si quiere anunciarse en esta Sección, diríjase a nuestra Administración, Agencias de Publicidad o al corresponsal de DIARIO DE BURGOS en su localidad.

M.C.D 2018

La serie que comenzó el pasado lunes en la sobremesa, «Lovejoy» promete, cuando menos, interés

Crónica de Televisión

Mercedes Rodríguez

El pasado viernes, el Consejo de Ministros aprobó los plazos para la apertura de concesiones de los tres canales de televisión privada. Falta poco para que se abra la ventanilla, esa luz verde que marcaría la recta final en la larga marcha hacia las futuras cadenas. Pero en el último año no se han dectectado, al menos visiblemente, síntomas de entusiasmo empresarial. Desde que la ley de la televisión privada puso esos frenos a la inversión, el único punto que introdujo el Gobierno por sorpresa en el texto, los empresarios de la comunicación han manifestado un moderado escepticismo. Quien más abiertamente ha hablado de esta cuestión es Silvio Berlusconi, el magnate italiano, gestor de los principales canales privados de su país. Berlusconi, apoyado por un importante grupo de sociedades complementarias, apostó en su día por España, de la misma manera que hiciera en Francia sin excesiva suerte. Compró los estudios Roma y empezó a negociar, pero su estrategia cambió desde que se hizo pública la ley. Berlusconi, que quiere ahora producir para España, para las televisiones públicas y para las futuras, dijo recientemente en Madrid: "Tengo serias dudas sobre las expectativas de la televisión privada, que quizá podría empezar a competir cinco años después de su apertura. Es como si desde una pista salieran dos aviones, uno con combustible y lleno de pasajeros y el otro en inferioridad de condiciones y vacío". Explicaba Berlusconi que el avión grande, el potente, era TVE y añadía que en los últimos años la televisión pública de España había crecido lo suficiente como para volar a mucha más velocidad que los futuras naves televisivas, y se refería a la programación continuada de TVE como una apuesta notable. Durante este año, si el diseño del esquema actual se mantiene, televisión española caminaría hacia esa programación continuada diaria, durante las 24 horas, a principios del 90. De hecho ya está preparada una programación especial, que comenzaría en octubre, dirigida al sector universitario, unas "clases" que se iniciarían a las 6 de la mañana. Es cierto que TVE ocupa un segmento, que se ha fortalecido la señal y la oferta. Lo malo es que no se ha definido el contenido, que las tertulias son charlas poco preparadas, un plan, a ver qué se habla. Pongamos por ejemplo "La noche" dedicada a las autonomías, cuyo contenido es tan ambiguo que se puede acabar hablando de moda. La potencia más deseable de las madrugadas televisivas sería el aumento de la calidad. Si no, pues igual a los clientes, a los del otro lado del televisor, les entra letargo y sueño.

Derecho a discrepar: trabajadores extranjeros

"Trabajadores extranjeros: ¿racismo en España?" es el título que anuncia "Derecho a discrepar", el programa que modera Miguel Angel Gozalo, para encauzar el debate de esta noche. Participan en el estudio Víctor Moreno, Secretario General Técnico del Ministerio del Interior; Pilar Fernández, concejala de servicios sociales del Ayuntamiento de Madrid; Tomás Calvo Buezas, profesor de Antropología Social de la Universidad Complutense; Solimán Elmorabet, marroquí, perteneciente al centro de información de trabajadores extranjeros en Barcelona; José Miguel Suárez Gil, presidente de la patronal de alimentación canaria; y Eduardo Fraire, abogado.

Jueves cine: «Rosa de Luxemburgo»

En la segunda cadena, "Jueves Cine" emite hoy un programa de carácter biográfico dedicado a la figura de la famosa dirigente socialista alemana Rosa Luxemburgo, personaje clave en la historia de su país, asesinada en 1919. La película, de nacionalidad alemana, fue dirigida en 1986 por Margarethe von Trotta, autora así mismo del guión, y tiene carácter de estreno en España. Eva Sukova encarna el papel de aquella combativa mujer y su historia se narra a modo de crónica con manejo del "flash-back". La directora de este largometraje es conocida en España por títulos como "Las hermanas alemanas" o "Locura de mujer".

El Duque de Alba en "Melómanos"

También por la segunda cadena comienza esta noche un nuevo programa, "Melómanos", cuyo estreno se aplazó la semana pasada debido a una retransmisión de baloncesto. El nuevo programa, dirigido por Gonzalo Alonso, trata de introducir al espectador a la música a través de un famoso personaje invitado, cercano a la música. Esta noche será Jesús Aguirre, Duque de Alba, quien hable de temas musicales desde el Palacio de Liria. Están previstas también las intervenciones de Víctor Manuel, Lluis Pascual, Alaska, Rosa Montero y Juan Luis Cebrián.

«El reprimido»

Dentro de la programación noctámbula se anuncia para esta madrugada una comedia española de poca significación. Se trata de una de las películas del prolífico Mariano Ozores titulada "El reprimido" (1974), cuya única nota destacada es la presencia de Alfredo Landa e Isabel Garcés en el reparto. Alfredo Landa, aún encasillado en este tipo de cine, interpreta el papel de un tímido caballero con una acusada tendencia a pensar que hace el ridículo, que se pone en manos de una francesa para recibir lecciones de sexualidad.

TV

Primera Cadena

8,00 Buenos días.
8,30 Telediario matinal.
9,00 Por la mañana. Incluye: **Cuna de lobos.** Episodio número 82. José Carlos prosigue sus investigaciones sobre la muerte de Escudero, ante la inquietud de Catalina, que aún no sospecha la identidad de la mujer que sale con su hijo. **Años dorados, años amargos.** Episodio número 4.
13,00 Correcaminos. «Carreras de carreteras». Cuando más se esmera el Coyote en perfeccionar las trampas contra el Correcaminos, más fuerte son los golpes que recibe.
13,30 3 por 4.
14,30 Informativo Territorial.
15,00 Telediario.
15,35 Lovejoy. «El aguijón».
16,30 La tarde.
17,55 Avance Telediario.
18,00 Los mundos de Yupi.
18,30 La aldea de Arce.
19,00 Langostino. «En un oscuro rincón del Far-West». Langostino hojea uno de esos libros con «cine», cuyos dibujos en un rincón de la página cobran vida al pasar las hojas.
19,30 Con las manos en la masa.
20,00 Madre e hijo. «El accidente». A Arthur, obligado a permanecer en casa por una lesión en un pie, le resultan insoportables los excesivos cuidados de Maggie, que no sabe cómo quitársela de encima.
20,30 Telediario.
21,00 El tiempo.
21,15 La ley de Los Angeles. Episodio número 39. Brackman se encuentra en una situación difícil, se ha enamorado de la antigua amante de su padre. Crace se reincorpora a su antiguo trabajo de fiscal con un pintoresco caso: el asesinato de un cisne en su campo de golf. Kuzek defiende a una joven acusada del asesinato de su violador, hijo de un diplomático.
22,15 Derecho a discrepar.
23,45 A media voz. «Misia». Joven cantante portuguesa de gran versatilidad, que domina en sus interpretaciones varios estilos e idiomas, ofrece en el pub «A media voz» los temas «Alfame», «Barco negro», «Mar portugués», «Samba en preludio», «Padam Padam» y «A pesar de todo».
0,15 Telediario.
0,35 Teledeporte.
0,50 La noche.
2,00 Producción española. «El reprimido».

Segunda Cadena

14,30 Informativo Territorial.
15,00 Telediario.
15,30 El genio de la Tierra. Episodio número 3.
16,30 De pura sangre. Episodio número 22. Homero y Leonardo planean deshacerse de Alberto, complicando a un antiguo novio de Florencia.
17,30 Primera función. «Una noche en su casa señora». En el chalet de un tranquilo matrimonio francés irrumpen un novelista, la amante del marido, un noble y otros personajes. Esto provocará grandes problemas y malentendidos.
19,00 Eurocop. «Noche de luna». En el mundo del hampa de los suburbios de Roma, una organización de delincuentes se dedica a la explotación de niños-ladrones gitanos, emigrados de Yugoslavia.
20,00 Melómanos.
21,00 Vía olímpica. «Voleibol».
21,05 Suplementos 4.
21,35 Todo motor.
22,05 Jueves cine. «Roxa Luxemburgo».
0,10 Metrópolis.

«Rosa Luxemburgo», es la película que esta noche nos propone el espacio Jueves cine». Lleva la firma de Margarethe Von Trotta, lo cual no deja de ser una buena garantía, por más que la película sea de las que aún no se habían explotado comercialmente en España.

ESPECIALES MONOGRAFICOS EN DB

Publicación: 2 de Febrero de 1989

XXV ANIVERSARIO
POLO DE PROMOCION DE BURGOS

Cierre del Monográfico: 26 de Enero de 1989

Publicación: 16 de Febrero de 1989

MOTOR'89

Cierre del Monográfico: 8 de Febrero de 1989

Para reserva de espacios publicitarios pueden ponerse en contacto con nuestro Departamento de Publicidad (teléfono 26 83 75, mañanas, de 9 a 15 horas) y Agencias de Publicidad.

M.C.D 2018

AGENDA

Santoral

Ss. Timoteo y Tito, obs.; Teógenes, Marco, Teofrido, Auxilio y Atanasio, obs.; Simeón, anac.; Paula, vda.; Ansurio (Isauro) y Vimarasio, obs.; Gabriel de Jerusalén, Amón, Notburga, cfs.

Misa: De los Ss. Timoteo y Tito.

Registro Civil

Nacimientos. — José Manuel Valdemoro Aubeso, Adrián Medrano y Blanco, Francisco Javier González y López, David Gómez y Delgado, Daniel Alija y García, Guillermo Marcos y Velázquez y Jonatan Mambrilla y Sáez.

Defunciones. — Eloísa Ortiz y López, de San Pedro del Romeral, 76 años; Dominica Carranza y Carranza, de Barrios de Bureba, 85 años; Andrés Marrón y Tomé, de Madrid, 51 años; Pablo Gil y Manzanedo, de Aguilar de Bureba, 84 años.

FUNERARIA
San José
SERVICIO PERMANENTE
CAPILLAS VELATORIAS
Avda. del Cid, 83
Tfnos. 20 94 52 - 22 29 07

Farmacias

Servicio de guardia. — De nueve y media de la mañana a once de la noche: García Antón, Vitoria, 20; Del Hoyo, San Juan Ortega, 6 (Capiscol); Garriga, Diego Laínez, 16.

Servicio de urgencia. — De once de la noche a nueve y media de la mañana: García Antón, Vitoria, 20.

Cupón Pro-ciegos

CUPON PRO CIEGOS
Nº 68.870
premiado
MUEBLES evelio
Gral. Yagüe, 32

Boletín meteorológico

Datos recogidos ayer en el Observatorio Meteorológico del aeródromo militar de Villafría:

Barómetro. — Presión atmosférica, 692,2 milímetros de mercurio.

Temperatura ambiente: Máxima, de 9,2 grados a las 14,30 horas.

Mínima, de -3,5 a las 9,00 horas.

Viento: NE.

Humedad: 71%.

Lea siempre Diario de Burgos
Burgos es cosa nuestra

Taxis

Avda. Cid. Res. Sani.	22 80 56
P. Sto. Dom. Guzmán	20 30 55
Conde Jordana	20 30 88
Plaza de Vega	26 28 62
Avda. Eladio Perlado	21 96 97
Avda. General Vigón	26 53 99
C/. Vitoria (B. J. XXIII)	22 44 06
P.º de los Pisones	26 32 35

Urgencias

Servicio de Policía	0 91
Serv. Pol. Municipal	0 92
Policía Municipal	23 11 13
y	23 11 50
Guardia Civil	22 11 00
Bomberos	21 12 12
y	21 12 90
Casa de Socorro	26 14 10
Hospital G. Yagüe	28 18 00
S. S. (Urgen. Resi.)	28 18 28
S. S. (Urgen. ambu.)	22 14 77
A. Alcoho. Anó.	23 65 52
S.O.S. droga	26 36 00
Cruz Roja	21 23 11
Hospital Provincial	23 50 11
Teléfono Esperanza	20 73 57
Gas Natural, averías	23 44 00
y	23 45 00
Iberduero, avisos	22 10 81
Ambulancia (partc.)	20 94 52
RENFE	20 35 60
Obras Públicas	22 45 00
Tele Ruta	91-4417222
Protección Civil	20 55 00

Miranda de Ebro

Bomberos	31 00 00
Casa de Socorro	31 13 29
Guardia Civil	31 00 39
Seguridad Social	32 06 08
Cruz Roja	31 00 37
Policía	0 91

Aranda de Duero

Bomberos	50 07 98
Guardia Civl	50 00 86
Cruz Roja	50 26 18
Policía	50 29 04

Lerma

Guardia Civil	17 00 37
Cruz Roja	17 00 60

Roa

Guardia Civil	54 00 13
Cruz Roja	54 01 84

Medina de Pomar

Guardia Civil	11 07 06

Briviesca

Cuardia Civil	59 00 34
Cruz Roja	59 08 28

Belorado

Guardia Civil	58 00 46
Cruz Roja	58 01 89

Villarcayo

Guardia Civil	10 00 17
Cruz Roja	10 01 18

Salas de los Infantes

Guardia Civil	38 00 10
Ambulancia Municipal	38 00 21
Serv. Prev. y Salv.	38 09 89
	38 00 21

Villadiego

Guardia Civil	36 00 04
Ambu. e Incendios	36 00 04
y	36 00 01

Medina de Pomar

Guardia Civil	11 07 06

Espinosa de los Monteros

Guardia Civil	12 00 05
Cruz Roja	12 03 93

Melgar de Fernamental

Guardia Civil	37 20 18
Ambulancia:	
Guardia Civil	37 20 18
Centro G. Médicas	37 24 93

Valle de Mena

Cruz Roja	12 62 92

Monumentos de Burgos

Horario de visita

Catedral.— Todos los días, 10,00-13,30 y 16-18,30.— 150 pts. y 100 grupos de 10.

Iglesia de San Nicolás.— Laborables, 18,30-20,00 horas. Lunes, 9,00-14,00 y 17,00-21,00. Sábados, 9,00-14,00 y 18,30-20,00. Festivos, 9,00-14,00 y 17,00-18,00.

Iglesia de San Esteban.— Llamar a la casa parroquial: 20 70 95.

Museo de pintura «Marceliano Santa María».— Lunes, cerrado. Laborables, 10,00-14,00 y 17,00-20,00.— Domingos, 10,00-14,00.— 25 pts. Gratis colegios y estudiantes con profesores.

Museo arqueológico «Casa de Miranda».— Lunes, cerrado. Laborables, 10,00-13,00 y 17,00-19,00. Festivos, 10,00-13,00.— Extranjeros, 200 pts. Españoles, gratis con el D.N.I.

Monasterio de las Huelgas.— Lunes, cerrado. Laborables, 11,00-14,00 y 16,00-18,00. Festivos, 11,00-14,00.— 300 pts. persona. 225 pts. grupos superiores a 10 personas. 100 pts. colegios, profesores y jubilados.

Cartuja de Miraflores.— Visita laborables, 10,15-15,00 y 16,00-18,00. Visita festivos, 11,20-12,30, 13,00-15,00 y 16,00-19,00.

Iglesia de Santa Agueda.— Abierta horas de culto.

Iglesia de San Gil.— Abierta horas de culto.

Iglesia de San Lorenzo.— Abierta horas de culto.

Iglesia de San Lesmes.— Abierta horas de culto.

Monasterio de San Pedro de Cardeña.— 100 pts; 75 pts. grupos de 30, colegios, 50 pts.

Monasterio de Santo Domingo de Silos.— Laborables, 10,00-13,00 y 16,15-18,45. Festivos, 12,15-13,00 y 16,15-18,45.— 75 pts. Grupos de 30 y estudiantes, 50 pts. Grupos de colegios y tercera edad, 25 pts. Misas y vísperas cantadas en gregoriano. Laborables, 9,00 y 19,30. Festivos, 11,00.

Talleres

Ayuda automovilística RACE

Burgos: Talleres Automoderno ☎ 224809 y 209039.
Briviesca: Autorreparaciones Briviesca ☎ 590707 y 591045.
Aranda de Duero: Talleres De la Puente ☎ 500347 y 503856.
Espinosa de los Monteros: Talleres José Luis ☎ 120294.
Medina de Pomar: Garaje Samuel ☎ 110453 y 110306.
Miranda de Ebro: Garaje Tamayo ☎ 310112 y 310549.
Lerma: Talleres Madrid-Irún ☎ 170085 y 170222.
Pancorbo: Garaje Aldama ☎ 354064.
Hontoria del Pinar: Talleres Santiago Muñoz ☎ 386054.
Oña: Talleres Ventura Velasco ☎ 300044.
Salas de los Infantes: Talleres Celes ☎ 380147.
Miranda de Ebro: Talleres Escudero S. L. ☎ 310079.
Villadiego: Talleres Conrado ☎ 360138.
Cilleruelo de Bezana: Talleres El Escudo S. L. ☎ 153086 y 153036.

Coches de línea

Salidas a:

Adrada de Haza: 14,00 (lu., mi., vi.:18,00, fes. no)
Aguilar de Campoo-Cervera de Pisuerga: 9,30 (ju. y sa.)
Aguilar de Campoo-Cervera de Pisuerga: 17,00 (diario, dom. y fes. no)
Aranda de Duero: 7,15 - 10,45 - 13,00 13,30 17,30 - 19,30 (diario, dom. no)
Arenillas de Riopisuerga: 19,00 (diario, sab.:14,00, dom. y fes. no)
Arija: 17,30 (lu., mi., vi.:18,00, fes. no)
Alar del Rey: 17,30 (diario, vi.:18,30, sab.:13,30, dom. y fes. no)
Barcelona (directo por autopista): 10,45-15,00 (diario, dom. no)
Belorado: 13,30-18 (diario, vi.: por Cerratón 19,00, dom. y fes. no)
Bilbao (directo): 10,30-16,00 (diario, dom. y fes. no)
Bilbao: 7,00-12,00-14,00 (diario, dom. y fes. no)
Bilbao-Espinosa de los Monteros: 14,00-18,00 (diario, dom. y fes. no)
Briviesca: 7,45 - 10,30 - 13,30 - 17,45 19,30 (diario, sab.: 17,45-19,30, dom. y fes. no)
Cabia (por Cayuela-Albillos): 18,30 (lun. y vi., fes. no)
Carcedo de Burgos: 12,45 (vi. fes. no)
Castrojeriz: 14,00 (diario; ju. dom. y fes. no)
Covaleda: 18,30 (diario, dom. y fes. no)
Fresneda de la Sierra: 19,30 (diario, dom. y fes. no)
Frías-Oña: 17,45 (diario, sab.: 13,30, dom. y fes. no)
Fuentes de Oñoro-Ciudad Rodrigo-Salamanca-Zamora-Toro-Valladolid-San Sebastián-Irún: 16,30 (diario, dom. no)
Hoyales-Roa: 18,00 (lu., mi., vi., sa.: 14,00, fes. no)
Irún-San Sebastián-Valladolid-Toro-Zamora-Salamanca-Ciudad Rodrigo-Fuentes de Oñoro: 10,30 (diario, dom. no)
León: 12,00 (diario, dom. y fes. no)
Lerma (por Tordueles): 14,00 (mi., sa., fes. no)
Lerma (por Tordueles): lu., ma., ju., vi.: 19,15, fes. no)
Logroño (por Briviesca): 7,45 - 10,30 12,30 (diario, dom. y fes. no)
Logroño (por Belorado): 8,30 - 13,00 16,30 - 20,15 (diario, dom. y fes. no)
Los Balbases: 18,30 (lu., vi.: 19,00, fes. no)
Los Tremellos: 14,30 (sa., fes. no)
Madrid: 10,45-15,30-19,30 (diario)
Madrid (Bus-Expres): 7,45 (diario, dom. y fes. no)
Mahamud-Presencio-Arcos: 18,30 (ma., ju., fes. no)
Melgar de Fernamental: 13,30-19,30 (diario, dom. y fes. no)
Melgar de Fernamental-Osorno: 17,15 (diario, dom. y fes. no)
Miranda de Ebro: 10,30-13,30-17,45 (diario, sab.: 17,45, dom. y fes. no)
Oña-Trespaderne: 13,30 (lu., mi., vi.)
Palencia: 8,00-17,30 (diario, dom., fes. no)
Pedrosa del Príncipe-Astudillo: 17,30 (diario, vi.: 18,30, dom. y fes. no)
Peral de Arlanza-Baltanás-Villahoz: 18,30 (diario, vi.: 19,00, sab.: 14,00, dom. y fes. no)
Poza de la Sal: 17,45 (diario, sab.:13,30, dom. y fes. no)
Salidas Padrones: Padrones, Aguas Cándidas (sábados). La Parte, Salas (lu. y vi.). Rojas, Llanos (mi. y sa.). Rioseras, Salas (martes). Riocerezo, Salas (jueves).
Pradoluengo: 13,30 (diario, dom. y fes. no)
Quintana del Pidio-Roa: 18,00 (ma., ju., fes. no)
Quintanilla Cabrera-Jaramillo de la Fuente: 18,00 (vi., sa.: 14,30, fes. no)
Rabé de las Calzadas: 13,30 (vi., fes. no)
Roa de Duero: 18,00 (diario, sa.: 14,00, dom. y fes. no)
San Sebastián: 10,45-20,30 (diario)
Santander-Ontaneda: 10,00-15,30 (diario)
Santibáñez Zarzaguda: 14,30 (diario, dom. y fes. no)
Santo Domingo de la Calzada: 8,30-13,00-16,30-20,15 (diario, dom. y fes. no)
Santo Domingo de Silos-Caleruega: 17,00 (lu., ma., mi., ju., vi.: 18,30, fes. no)
Santo Domingo de Silos-Caleruega: 14,00 (sa., fes. no)
Sasamón: 13,30 (diario, dom. y fes. no)
Sasamón-Grijalba-Herrera de Pisuerga: 17,30 (diario, vi.: 18,30 dom. y fes. no)
Soria: 7,15-14,00 (diario, dom. y fes. no)
Tinieblas de la Sierra: 19,30 (lu., vi., fes. no)
Tobar: 19,15 (ma., mi., ju., vi., sa.: 13,30)
Tordómar: 18,30 (lu., vi., sa.: 14,00, fes. no)
Torrelavega: 10,45 (diario)
Tórtoles de Esgueva: 13,30 (lu. mi., fes. no)
Tórtoles de Esgueva: 17,30 (diario, vi.: 18,30, sa.: 13,45, dom. y fes. no)
Valladolid: 7,30-13,30 (diario, dom. y fes. no)
Villadiego: 9,30 (lu., fes. no)
Villadiego: 13,30-17,30 (diario, vi.: 18,30, dom. y fes. no)
Villadiego: 19,15 (lu., vi. sa., fes. no)
Villahoz: 14,00 (ma., vi. sa., fes. no)
Vitoria-Eibar (directo): 10,30 (diario, dom. y fes. no)

Servicio domingos y festivos

Aranda de Duero: 10,00 - 13,00 - 19,00 -21,00
Aguilar de Campoo: 17,00
Bilbao: 9,00-17,00-21,00
Briviesca: 9,30-17,30-23,00
Briviesca-Poza-Frías: 9,30
Logroño (por Belorado): 13,00 - 16,30 20,15
Logroño (por Briviesca): 19,00
Madrid: 10,45-15,30-19,30-24,00
Melgar de Fernamental: 19,00-23,00
Barcelona (directo por autopista): 16,00
Regumiel de la Sierra (Soria): 9,00
San Sebastián: 10,45-20,30
Santander: 10,00-15,30-20,00
Sasamón-Grijalba: 23,00
Torrelavega: 10,45
Tórtoles de Esgueva: 9,30
Valladolid: 20,00
Villadiego: 23,00

Servicios Internacionales

París-Tours-Burdeos: 23,00 (ma. y vi.)
Lyon-Nimes-Toulouse-Besançon: 17,30 (ma., ju., sa.)
Suiza: 17,30 (ma., ju. sa.)
Holanda: 21,30 (jueves)
Alemania y Bélgica: 2,00 (mi., sa.)
Londres: 12,30 (mi., sa.)
Bélgica-Alemania: 13,30 (jueves)

Crónica del tiempo

F. Medina Casado

Situación atmosférica actual y evolución probable

El frente de chubascos, por fin, haciendo un hueco entre las altas presiones que nos dominan, acaba de iniciar su penetración por el Noroeste de la Península para, progresivamente, desplazarse —de Poniente a Levante— hacia el interior. Afectará, seguramente, a la mayor parte de la mitad septentrional de la Península y escasamente a la otra mitad, aunque —por lo general— las precipitaciones serán más frecuentes e importantes cuanto más al Norte y más al Oeste.

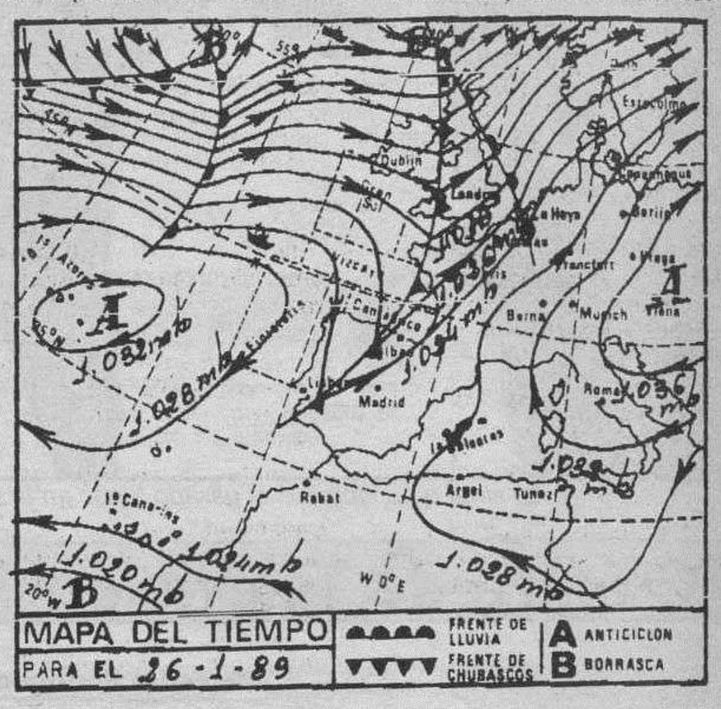

El tiempo para hoy

Cielo nuboso o muy nuboso en el cuadrante Noroccidental de la Península con chubascos frecuentes. Progresivamente, a lo largo del día, se irán extendiendo las precipitaciones al resto de la mitad septentrional. En el resto de España habrá nubes y claros, con algunos bancos de niebla en la costa mediterránea y algún chubasco ocasional en el interior. Los vientos serán moderados de componente Norte en el Cantábrico, con algunas rachas más fuertes en Galicia, del Nordeste en las Canarias, de Levante en el Estrecho y flojos, de dirección variable, en las demás regiones.

Temperaturas a las 13 horas de ayer

Bilbao 10, Santander 10, Oviedo 9, San Sebastián 7, Vitoria 3, Pamplona 4, Logroño 5, León 5, La Coruña 11, Valladolid 2, Avila 5, Burgos 3, Soria 5, Zaragoza 8, Barcelona 11, Valencia 13, Madrid 7, Sevilla 13, Málaga 14, Cádiz 14, Palma de Mallorca 13 y Las Palmas de Gran Canaria 20.

Resto de Europa

Amsterdam 6, Atenas 12, Berlín 4, Berna 3, Bonn 4, Bruselas 6, Copenhague 3, Dublín 8, Estocolmo —2, Frankfurt 3, Ginebra 4, Hamburgo 3, Lisboa 8, Londres 8, Milán 7, Niza 13, Oslo —1, París 2 y Roma 10.

Burgos de ayer

Hace 30 años

● Del DIARIO DE BURGOS de 26 de Enero de 1959

—El viernes se entregará el título de «hijo predilecto» de Burgos a Regino Sainz de la Maza.
—Se han entregado las llaves a los beneficiarios de la casa de la calle de Fernán González.
—El jueves próximo se conmemorará el tricentenario de la muerte de Barrantes.
—Don Hipólito Durán, nombrado catedrático de Patología Quirúrgica de la Facultad de Medicina de la Universidad de Valladolid.
—La temperatura máxima de ayer fue de 10,0 grados y la mínima de 3,8.

Hace 60 años

● Del DIARIO DE BURGOS de 26 de Enero de 1929

—Se nombra gobernador civil de Burgos a don Tomás Calvar Sánchez.
—Ha fallecido el ilustre literato y poeta don Marciano Zurita, autor de la letra del Himno a Burgos.
—La temperatura máxima de ayer fue de 1,0 grados y la mínima de 2,4 bajo cero.

Hace 90 años

● Del DIARIO DE BURGOS de 26 de Enero de 1899

—El general Ollero y Carmona ha sido nombrado comandante general de Artillería de este Cuerpo de Ejército.
—En lo sucesivo, todos los jueves habrá orden general a las once de la mañana en Capitanía. Deben asistir obligatoriamente los generales, primeros jefes de los Cuerpos, intendente, subinspector de Sanidad y director del Hospital.
—Por culpa de la temperatura y el fuerte viento, en la calle no hay quien pare de frío.
—La temperatura máxima de ayer fue de 1,0 grados y la mínima de 5,0 bajo cero.

M.C.D 2018

CARTELERA

Cines

TEATRO AVENIDA. — Hoy, 8 tarde y 10,30 noche. ¡¡Vuelve la obra más esperada y aclamada de los últimos años!! Lola Herrera, en **«Cinco horas con Mario»**, de Miguel delibes. Un texto y una interpretación que ya son un clásico del teatro español contemporáneo. Dos únicos días de actuación. Atención Colegios e Institutos: 50% descuento precio butaca patio, para grupos de 25 personas. Reservas e información: Tlfno. 201437.

CONSULADO.— Hoy, 5,30, 7,45 y 10,30 noche. La comedia del momento. Todos buscamos al hombre o la mujer perfectos. Ella fue más lejos... como no lo encontró, decidió hacerse uno a medida. **«Fabricando al hombre perfecto»**. Y la mujer creó al hombre... perfecto. Una comedia alegre y desenfadada. Tremendamente disparatada. **«Fabricando al hombre perfecto»**. De la directora de «Buscando a Susan desesperadamente».

CORDON.— (Cine de estreno). 5,30, 8 y 10,30. ¡La última película-desafío de Jean Jacques Annaud! **«El oso»**. ¡Que gran estreno!. Intérpretes: El oso huérfano «Youk», el gran oso solitario Kaar, y Tcheky Karyo y Jack Wallace. **«El oso»**, con... suspense, ternura, humor. **«El oso»**, pasa de la violencia al drama, de la curiosidad al temor. Crítica y público dicen que **«El oso»** es formidable divertida y emocionante. (Autorizada —y recomendable— para todos los públicos).

DUCAL. — Hoy, de 4 a 12. El más colosal de los programas. La película escándalo. La obra más erótica de Milo Manara **«El clic»**. Un espectáculo arrebatador. Todo el mundo habla de ella y Samuel Hul y Peter Graves en **«007 nuestro hombre de Bond Street»**. Un film todo acción y de fascinación sin límites. Mayores 18 años.

GOYA.— (Su sala preferida).— Hoy, 5,30, 7,45 y 10,30 noche. Una película distinta, real y emotiva. Tras la presentación de la película por parte de los actores, continúa con éxito: **«El señor de los llanos»**. Con Juan Luis Galiardo, en una magnífica interpretación y Maribel Verdú, joven y conocida actriz promesa del cine español. Una dulce pasión convertida en obsesión por el sexo. **«El señor de los llanos»**. 13 años.

GRAN TEATRO. — Hoy, 5,30, 8 y 10,45. Segunda semana y sigue con clamoroso éxito un estreno especialísmo: **«Arma joven» (Young Gun)**. Grandiosa, dura, repleta de trepidante acción y batiendo records de recaudación en Estados Unidos, **«Arma joven» (Young Gun)**, con el más excepcional reparto. En technicolor y sonido stéreo. (No Rec. menores 13 años). ¡Atención niños! El domingo, a las 12,30 de la mañana, gran festival de cine infantil, **«La gran pitufiesta»**.

TIVOLI. — Para estrenar mañana, viernes, la jocosamente divertida «Un pez llamado Wanda» (con Jamie Lee Curtis —la hija de Tony Curtis— como «Wanda»). Hoy: 5,30, 8 y 10,30. ¡Ultimo —improrrogable— día! de **«La lista negra»** con Clit Eastwood —Harry el sucio— e ininterrumpida acción, con un tema y violencia especiales que producen inimaginable tensión. Así es: **«La lista negra»**. (May. 18).

Salas de arte

AULA SAN PABLO. Caja Círculo.— J. L. HERNAMPEREZ. Laborables: 6 a 9. Festivos: 12 a 2. Del 19 al 29 de Enero.

SALA ARLANZON.— De la Caja de Ahorros Municipal. Exposición de Varona-89. Hasta el 3 de Febrero. Visitas: Laborables, de 12 a 2 y de 7 a 9. Festivos, de 12 a 2.

PLAZA ESPAÑA, 3.— Oleos de Francisco Recuero. Del 20 de Enero al 3 de Febrero. Horas de visita: 7,30 a 9. Sábados, 7 a 9. Festivos: 12 a 2.

TAGRA.— Expone óleos Rafael Mediavilla. Del 21 de Enero al 2 de Febrero de 1989. Horas de visita: Laborables, de 12 a 2 y 7 a 9. Festivos, de 12 a 2.

Salas de fiesta

ARMSTRONG.— Calle Clunia, 13. Teléfono 227266.
BAMOS.— Calera, 10. Teléfono 234900.
COTTON.— Vitoria, 56.
DUETTO.— Avda. Sanjurjo, s/n. Teléfono 202834.
DISCO TRAMAS.— Vitoria, 142. Teléfono 213498.
LA FINCA.— Paseo Isla, s/n. Teléfono 234810.
PENTAGONO.— Conde Jordana, 2. Teléfono 202834.
ROMA.— San Pablo, 4. Teléfono 265964.

Varios

BIG BOLERA AMERICANA.— Cafetería, juegos recreativos, billares, ping-pong, etc. Abierta desde las diez de la mañana. Final Reyes Católicos.

RADIOS

Radio Popular AM: 837 Khz.— 06,00: Onda pesquera-COPE. 07,00: Primera hora. 07,25 y 07,55: Información regional. 08,25: Información local. 09,00: Protagonistas. 13,00: Mediodía Cadena COPE. 13,15: La rotonda. 14,02: Información local. 14,15: Información regional. 14,30: Información nacional. 16,05: Directamente Encarna. 20,00: Noticias de la tarde. 20,30: Popular deportivo. 21,10: Tierra de todos. 22,03: El espejo. 23,00: Un día en España. 00,00: La linterna. 00,30: Sé que estás ahí. 03,00: Juntos en la noche. Boletines informativos horarios. FM: 95,5 Mc.— 07,00: Fórmula. 00,00: La noche es nuestra. 03,00: Conexión programa nacional. Boletines informativos horarios.

Antena 3 de Burgos 94.3. F.M.: Stéreo. 6,00: El primero de la mañana. 8,30: El primero de la mañana, edición local. 9,00: El primero de la mañana, especial reportajes. 11,35: Viva la gente divertida. 12,05: «Viva la gente de Burgos» (programación local). 14,05: Informativo regional. 14,15: Informativo local. 14,33: Información deportiva local. 15,05: Programación local. 16,00: Viva la gente de la tarde, con los espacios viva la gente de la tertulia, viva la gente que pregunta, viva la gente que empieza y viva la gente del cole. 19,05: Informativo regional. 19,15: Informativo local. 19,33: Los 33 de Antena 3 (local). 20,05: Viva la gente de la música. 20,33: Gomaespuma. 21,33: La salud es lo que importa. 22,30: Hora cero. 24,00: Supergarcía. 1,30: Polvo de estrellas. Noticias a las horas en punto y a las medias.

Radio 80 Serie Oro. F.M. 97.1. — Veinticuatro horas de la mejor música con las 1.000 mejores canciones de las tres últimas décadas, 1954-1985.

RNE Castilla y León OM 684. Programación territorial.— Boletines informativos regionales: 8,30, 11,05 y 18,05. 13,10-14,00: Castilla y León al día (informativo regional). 15,10-16,00: Sal de frutas (magazín).

RESTAURANTES

ALMUERZOS TONI. — Menú diario 575 Ptas. Especialidades, Rabo de Buey, Alubias con almejas, Pimientos rellenos de merluza, Cazuelitas variadas. Cerramos lunes. Regino Sáinz de la Maza, 10 ☎ 272102. (Junto Hacienda).

AREA CASTIL. Km. 233. — Cafetería, Restaurante. Bodas. Banquetes. Reuniones. Selecta cocina. Ctra. Madrid-Irún, Km. 233. ☎ 206860

AREA DE BAR RESTAURANTE P.P. 3.— Almuerzos, comidas económicas. Polígono Pentasa 3, C/. Juan Ramón Jiménez, s/n. ☎ 224076. (Cerrados sábados tarde y domingos).

ASADOR LOS TRILLOS.— Horno a la vista. Sólo cordero asado con ensalada, torta y jarro de vino de ribera. Para pinchar, chorizo a la brasa, morcilla, pimientos asados con anchoa y poco más. Alguna chuletilla a la brasa y cabecillas, los jueves, las cabecillas a 250 pesetas. También asamos para llevar. Estamos en El Hospital del Rey. ☎ 262877. Abierto todos los días.

CAMPING FUENTES BLANCAS. — Abierto fines de semana. Especialidad en paellas y cazuelitas variadas. ☎ 233481.

FON LAI. — Auténtica y selecta comida china. Precio económico. Hay comida para llevar. Avda. del Vena s/n. ☎ 230006.

LA VARGA. — Especialidad: entremeses y pescados. Carretera Madrid-Irún kilómetro 232. A 5 kilómetros de Burgos. ☎ 201640.

MESON DE LOS INFANTES. — Especialidades olla podrida, lentejas medievales, cochinillo asado. Corral de los Infantes. ☎ 205982.

MESON DEL VENA. — Dos menús diferentes del lunes a viernes, a 700 pesetas. Menú típico castellano. Sopa castellana, cordero asado con ensalada, postre del abuelo, vino de ribera 1.650 pesetas. C/ Alférez Provisional (frente Iberduero). ☎ 221551.

CHINA. — Excelente comida china, precio asequible, también puede llevarse a casa. C/. Corral de los Infantes, Arco Santa María. ☎ 205997.

SAN AMARO.— Especialidad en carnes a la brasa, parrillada de pescado. Postres caseros. Carretera Valladolid, s/n. ☎ 201707.

SANTANDER. — Menús diarios 800 pesetas. Platos combinados. Especialidades: merluza rellena de salmón, escalopines marsala. Santander número 6 ☎ 230899.

TORRES. — Especialidad: cordero asado al horno de leña. Bodas, comuniones y banquetes. Esquina calle Vitoria número 228 (Gamonal). ☎ 220132.

LA CUEVA. — Especialidades sopa serrana, merluza donostiarra. Plaza Santa María, 7. ☎ 208671. Cerrado domingos noche.

PALACIOS DE LA SIERRA

MESON LA SIERRA. — Excelente cocina casera. Precios económicos. ☎ 393139.

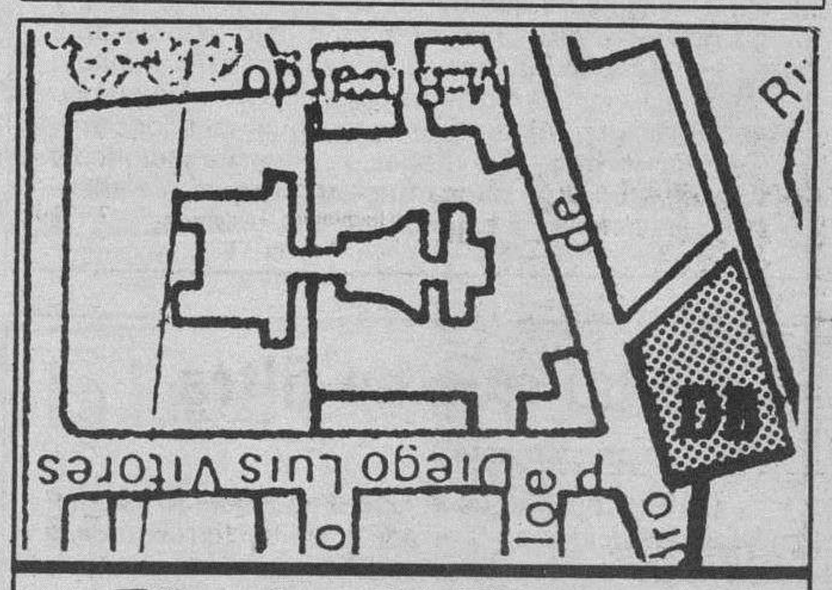

Diario de Burgos
C/. San Pedro de Cardeña, 34

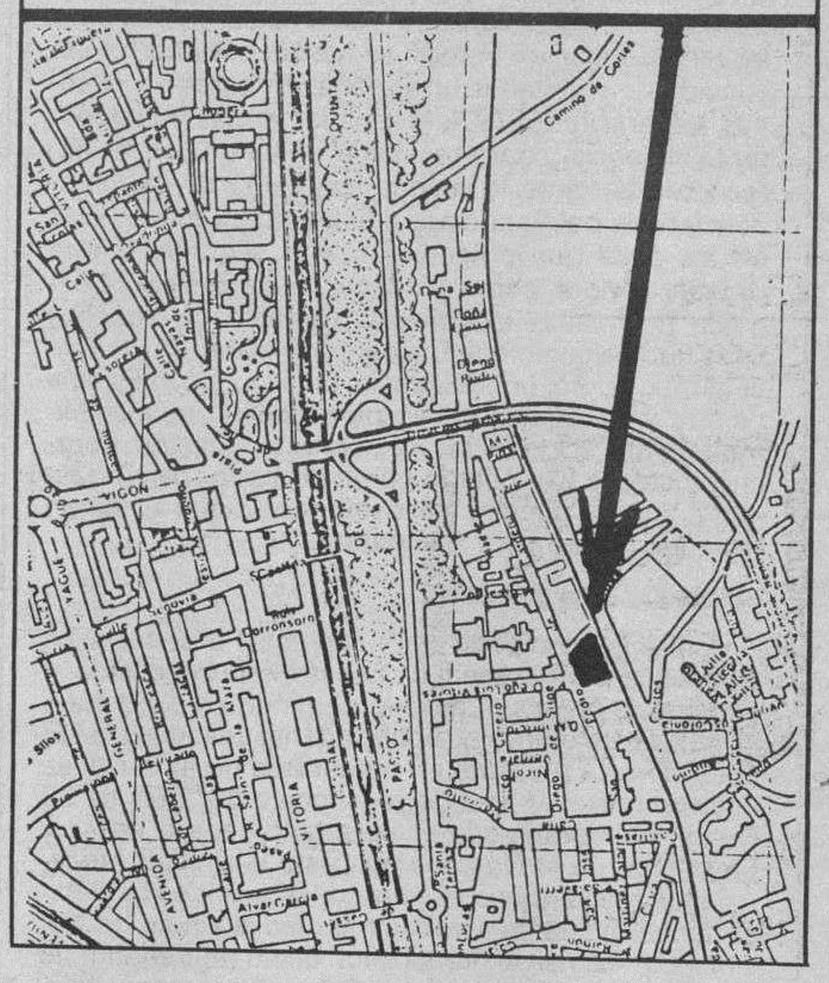

Diario de Burgos

Se vende en el día en:

ARANDA DE DUERO

- Victorino Calvo. Kiosco.
- Kiosco Angulo. Plaza Virgencilla, s/n.
- Florencio Fernández. Av. Castilla, 8.
- Kiosco «El Pito», Av. de los Caídos, s/n.
- Kiosco Polígono Residencial. Plaza Mediterráneo, s/n.
- Kiosco Avelino. Comandante Requejo, 5.
- Kiosco Santa Catalina (Junto a la Parroquia), Av. Burgos, s/n.

MIRANDA DE EBRO

- Pilar Narro Bravo. Comuneros de Castilla, 5.
- Pilar García de Albéniz. Kiosco. Carretera Logroño, 7.
- Purificación Zubizarreta Cañas. Estación, 48.
- Biblioteca Estación. Andén Norte.
- Librerías de Estación ff.cc. (Z.B.).
- Celestina Garrido. Kiosco Prensa. C/. Estación.
- Celestina Garrido. Venta de Prensa. C/. Vitoria, 19.
- Librería Malfaz. San Agustín, 3.
- Carmen García. Condado de Treviño, 25.
- Juan F. Figuero. C/. del Río, s/n. Kiosco.
- Antonia Garrido. Librería. Real Allende, 26.
- José Ramón Aliende Ríos. Kiosco Prensa. C/. Francisco Cantera. Esq. Alfonso VI.
- Manuela Resa Martínez. Alfonso VI, 56.
- Antonio Crespo. Ctra. Logroño, esquina Las Conchas, junto iglesia. Kiosko Prensa.
- Inés Merino. Plaza Prim. Kiosco.
- P. Mario. Real Aquende, 65.
- Hotel Tudanca.
- Vicente Rojo. Ramón y Cajal, 2.
- Librería Jusan. Condado Treviño, 9.

MADRID (13,30 h.)

- Gta. Ctro. Caminos-Sta. Engracia.
- Agustín de Foxá-Pl. de Castilla.
- Pl. Cuzco-P.° de la Castellana.
- Concha Espina, 6 (Estadio S. Bernabéu).
- Cibeles-P.° del Prado.
- Cibeles-Pasaje.
- Alcalá, 50.
- Pl. de las Cortes.

MADRID (13,30 H.)

- Alcalá, 39.
- Alcalá 185.
- Sol, 1.
- Sol, 11.
- Sol, 13.
- Mayor, 5.
- Pl. de Isabel II (Opera).
- Quintana, 19.
- Princesa, 65.
- Princesa, 56.
- Gran Vía, 39.
- Gran Vía, 38.
- Montera-Gran Vía.
- Pta. de Alcalá, 2.
- Goya, 63.
- J. Hurtado de Mendoza-Dr. Fleming.
- Pl. de España, 2.
- P.° del Prado, 20.
- Alenza, 20.
- Plaza Santa Bárbara.

LOGROÑO

- Jesusa Fernández, Kiosko Rosaleda.
- Pedro Uruñela Nieto. Muro del Carmen, 2.

BILBAO

- Librería J. Guinea. C/. Elcano, 25.

BARCELONA (19,30 h.)

- Kiosco Estación Renfe (Sants).
- Kiosco Plaza Universidad. Aribau.
- Kiosco Cataluña. (Frente al Corte Inglés).
- Kiosco Puerta del Angel. (Frente Galerías).
- Kiosco Ramblas. C/. Carmen.
- Kiosco Ramblas. C/. Hospital.
- Kiosco Paseo de Gracia. Diagonal.
- Kiosco Paseo de Gracia. Provenza.
- Kiosco Paseo de Gracia. Diputación.
- Kiosco Plaza Urquinaona.
- Kiosco Riera Blanca, 4. (Frente Nou Camp).

Diario de Burgos
Fundado en 1891
Medalla de Oro de la Ciudad
DECANO DE LA PRENSA BURGALESA

Edita: DIARIO DE BURGOS, S. A.
Presidente y Gerente: Angel León Albarellos
Director: Vicente Ruiz de Mencía
Redactores Jefes: Juan José Calleja López
Jaime Valdivielso Carcedo.
Redacción.— Roberto Granja Albarellos. Intnal. y Monográficos
Alfonso Salgado Espinosa. Cultura
Angel López Ochoa. Deportes
Javier Salgado Espinosa. Cierre y Suplementos
J. Angel Gozalo Antón. Burgos y Provincia.
José Luis Saiz Santos. Espectáculos
Alberto Labarga Bocos. Diseño y Diagramación.
Lorenzo Matías y Angel Ayala. Fotografía
Administrador Gral.: Gonzalo Albarellos Carrascal
Dpto. Publicidad y Relaciones Públicas: Mariano González Hernando
Producción: Javier Gutiérrez González
Dpto. Distribución y Ventas. Jesús López Pérez.
Regente y Coordinador Talleres: Gonzalo Bárcena Alonso
Redacción, Administración y Talleres: San Pedro de Cardeña, 34. 09002-Burgos. Red. ☎ 267280. Adm. ☎ 268375 - 265768. Télex 39703. Apartado de Correos, 46.- C. P. 09080. Depósito Legal BU-5-1958. Miranda de Ebro: Salvador Moneo, C/ Logroño, 1. ☎ 311761. Aranda de Duero: M.ª Aurora Lázaro Muñoz. Avda. de Castilla, 43. ☎ 505917.

M.C.D 2018

El hormiguero

Alarico

● **Una dimisión bien pagada**

El club de fútbol del Polideportivo Almería, que milita en el grupo IV de la Segunda División B, ha optado por un curioso método para salvar sus dos desastrosas últimas temporadas. El vicepresidente del Club ofreció a su presidente, José Meca, una cuantiosa partida de dinero, exactamente 32 millones de pesetas, si Meca se decidí a, por fin, a presentar su dimisión. Como era lógico, el hasta ahora presidente aceptó la proposición, retirándose silenciosamente, dejando al club en el puesto 14 de la clasificación y con una deuda que ronda peligrosamente los cien millones de pesetas.

● **Un Bebé para Boy George**

El más famoso travestido de la década de los ochenta, con una fama de excéntrico bien ganada en su etapa como cantante del grupo británico "Culture Club", ha anunciado recientemente que quiere "ser papá". "Boy" George parece dispuesto a abandonar sus turbulentas historias y escarceos con la droga para sentar de una vez la cabeza. Por el momento, el "pop star" no ha dicho ni palabra sobre el estado de los trámites para aprobar su solicitud de adopción, y no quiere ni oír hablar de matrimonio. No obstante ha manifestado su convicción de que "seré un padre modelo aunque también estoy convencido de que no va a ser demasiado fácil conseguir la adopción". George, olvidadas las drogas, se muestra pletórico y vital, asegura que nunca fue tan feliz y dice alimentarse únicamente a base de lentejas y raíces.

Lo que se filtra

«Ya»: Contracorriente

(...) Por mucho que el Gobierno hable de los «hechos producidos en la erradicación del terrorismo», o del «aislamiento político de ETA», lo cierto es que a esta negociación se llega sin una victoria clara sobre los terroristas, y después de varios golpes de éstos —secuestro de Revilla, atentado contra la sede de la Guardia Civil en Madrid— que han puesto de relieve la impotencia del Ministerio del Interior. La detención del cabecilla Josu "Ternera", es un dato bueno, pero ha tenido lugar en Francia, y hasta ahora no ha ido seguida de resultados en España. En estas condiciones, esperar que ETA entregue las armas y abandone la violencia, como resultado de tal o cual cesión, recuerda bastante la ilusoria esperanza de los partidarios de la política de apaciguamiento frente a Hitler en los años que precedieron a la segunda guerra mundial. Ahora, como entonces, cada cesión irá seguida de nuevas exigencias. También en aquellos años hubo alguien que fue contracorriente, hasta que el tiempo le dió, por desgracia, la razón. En la España de hoy, y en vísperas del Munich argelino, suenan extrañamente actuales las palabras de Winston Churchill: ustedes han optado por el deshonor para no tener la guerra; pueden estar seguros de que acabarán teniendo el deshonor y la guerra.

«El País»: Una pataleta

(...) La comparación entre el Frente Polisario y ETA expresada por Hassan II en la entrevista concedida al director de El País el pasado domingo es contraria a la realidad histórica y políticamente inadmisible. El Polisario está presente en numerosas organizaciones internacionales y ha sido reconocido por más de 50 Estados, al tiempo que su secretario general es vicepresidente de la Organización para la Unidad Africana. Una realidad que el reino de Marruecos ha debido tener en cuenta al admitir la mediación de las Naciones Unidas en la preparación de un referéndum de autodeterminación en la antigua colonia española.

MUEBLES evelio

General Yagüe, 32

Bono Loto

Combinación ganadora

20 - 21 - 23 - 25 - 26 - 28

Complementario 16

Reparto de premios

1.ª	Categ.	(6 aciertos) 0 acertantes a	
2.ª	»	(5 ac. y comp.) 3 acertantes a	2.855.128
3.ª	»	(5 aciertos) 174 acertantes a	92.983
4.ª	»	(4 aciertos) 5.585 acertantes a	3.408
5.ª	»	(3 aciertos) 96.498 acertantes a	296

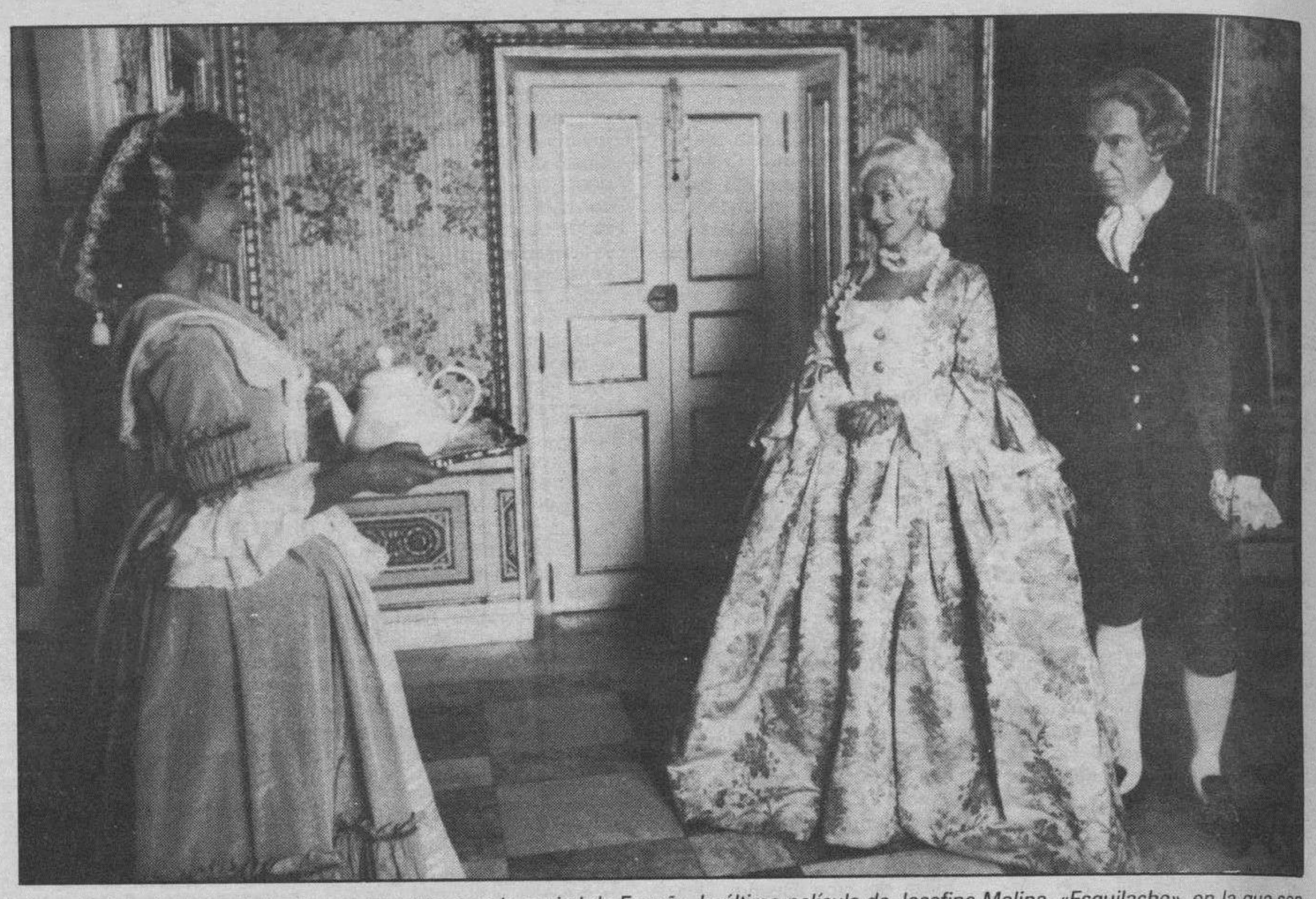

Hoy, con la asistencia de los Reyes, se estrena en la capital de España, la última película de Josefina Molina, «Esquilache», en la que son protagonistas Angela Molina, Concha Velasco y Fernando Fernán Gómez, que interpreta al personaje que da título al film.

Hoy, con la presencia de los Reyes, estreno en Madrid de la película de Josefina Molina, «Esquilache»

Madrid (Efe).— La película «Esquilache», a cuyo estreno asistirán hoy Sus Majestades los Reyes de España, Don Juan Carlos y Doña Sofía, es «una reflexión sobre el difícil mundo de la política y el contradictorio carácter español», declaró a «Efe» su directora Josefina Molina, que no acierta a responderse ¿por qué los españoles siempre tiramos piedras contra nuestro tejado?

Josefina Molina, directora de cine y teatro y realizadora de TVE, de la que lleva varios años apartada, afirma que en los cinco años que llevaba preparando este proyecto «la realidad española ha ido confirmando, para su mejor comprensión, el drama que cuenta en Esquilache».

«Porque cada día que pasa es más fácil entender a los hombres de la Ilustración —asegura—, uno de los periodos más vivos de nuestra historia, cuyo espíritu quedó pronto abortado».

No se refiere sólo al hecho de que su estreno coincida con los actos conmemorativos del bicentenario de la muerte de Carlos III, sino a la evolución y el dilema de aquel ministro español, de origen italiano, «que experimentó en el siglo XVIII las consecuencias del distanciamiento entre el poder y el pueblo».

La película, inspirada en la obra «Un soñador para un pueblo» de Buero Vallejo concurrirá al festival de Berlín, junto con «La noche oscura» de Carlos Saura.

Constituye una esforzada reconstrucción de época, narrada en tono intimista, sobre aquel político cuya actuación provocó el famoso motín popular conocido por su nombre, que estalló con el bando contra la capa larga y el sombrero gacho, propiciadores del trabajo de maleantes.

La directora explica que sobre la personalidad de Esquilache, se sabe poco, sólo que le echaron del país, aunque se han encontrado referencias en escritos del político italiano Bernardo Tanucci, de Fernán Núñez o citas del propio Carlos III.

«Fué un hombre de trayectoria no muy limpia —indica— que, llegado un momento, se vuelve un soñador y afronta la reforma en un pueblo que ni siquiera es el suyo y cuya realidad sólo conoce a través de las ventanas de palacio, ignorante de lo que realmente se fraguaba a su alrededor».

«En la cinta no hay buenos ni malos —precisa la directora de «Función de Noche»—, y todo transcurre en el claroscuro, porque mi intento es hacer pensar, poner al espectador en el diván del psicoanalista, ya que el cine, además de arte e industria es un servicio público».

«La película habla de la naturaleza humana y sus conflictos y sentimientos, la soledad, el poder, la ambición, la traición, el amor, la ira, el espíritu competitivo y destructor, las frustraciones, envidias, rencores y todas esas contradicciones y pasiones tan presentes en el carácter español», señala Josefina Molina.

«El cine español tiene que volcarse en sacar el máximo partido de sus mejores actores, pues ellos son el espectáculo de las películas, y el público español debe amarlos, como los ingleses aman a sus intérpretes», señala Josefina Molina al explicar su elección de nombres tan conocidos y consagrados.

La película ha sido producida por José Sámano «un empresario creativo, excelente, que sigue muy de cerca sus proyectos, mimándolos y sin privarles de todo lo necesario», precisa Josefina Molina, asegurando que «como directora, Sámano me estimula a dar el máximo de mí misma».

La producción cuyo coste fué de 260 millones de pesetas, se realizó con una subvención de 75 millones del Ministerio de Cultura y los derechos de antena de TVE. El primero en verla terminada fué el dramaturgo Antonio Buero Vallejo, cuyo texto ha sido respetado en lo esencial y «ha quedado muy contento».

Ficha técnica

Productor:	José Sámano, para Sabre Films
Dirección:	Josefina Molina
Argumento:	Antonio Buero Vallejo
Guión:	Joaquín Oristrell Josefina Molina José Sámano
Música:	Pepe Nieto
Direcciń artística:	Ramiro Gómez Javier Artiñano
Vestuario:	Javier Artiñano
Fotografía:	Juan Amorós
Maquillaje:	Carlos Paradela
Montaje:	Pablo G. del Amo

Reparto

Marqués de Esquilache:	Fernando Fernán Gómez
Antonio Campos:	José L. López Vázquez
Fernanda (su criada):	Angela Molina
Pastora Paterno (la Marquesa):	Concha Velasco
Carlos III:	Adolfo Marsillach
Isabel de Farnesio:	Amparo Rivelles
Duque de Villasanta:	Alberto Closas

Mañana, viernes

TODOMUNDO

Revista joven para todo el mundo

Diario de Burgos

● Mundo joven ● Motor ● Moda ● Historietas ● Concursos ● Etc.

M.C.D 2018