Diario de Burgos

Miércoles, 7 de Septiembre de 1988. N.º 29.986 | Fundado en 1891 | Medalla de Oro de la Ciudad | 65 Ptas.

Inauguradas las VI Jornadas Pedagógicas Burgalesas.—*Ayer se iniciaron en el curso de un acto presidido por el director provincial del Ministerio de Educación y Ciencia, Fernández Santos.*

Página 8

La sustitución de los jueces, única salida propuesta al colapso judicial

La autorización del mecanismo de sustitución de jueces, diseñado por la Ley para los supuestos de abstención y recusación individual, es la propuesta mayoritaria de los representantes de los órganos de Gobierno de los jueces para solucionar el previsible colapso de los Juzgados.

El portavoz del Consejo General del Poder Judicial (CGPJ), José Luis Calvo, informó a los periodistas que ésta era la opinión mayoritaria de los presidentes de todas las Audiencias Territoriales y de los vocales del CGPJ que, junto al presidente de la Audiencia Nacional, se reunieron ayer en Madrid para tratar de buscar soluciones al colapso judicial.

Página 15

La telefoto de «Efe» muestra un momento de la importante reunión judicial de ayer.

Se propone subir la masa salarial de los funcionarios en un 3,7%

La Administración ofreció ayer a los sindicatos con representación en la mesa general de la Función Pública un incremento de la masa salarial para los empleados públicos de un 3,7 por ciento para 1989, cifra que es considerada por los sindicatos insuficiente, ya que según ellos no garantiza la recuperación del poder adquisitivo del personal.

El secretario de Estado para la Función Pública dijo tras la reunión que ayer se llegó a un acuerdo final porque los sindicatos han solicitado más datos al Gobierno, aunque reconoció que los representantes de los funcionarios consideran la propuesta del 3,7 por ciento como punto de partida para proseguir con las negociaciones.

Por su parte, los sindicalistas indicaron que el hecho de que la masa salarial se incremente en un 3,7 por ciento para el próximo año no significa que la nómina de trabajadores de las distintas administraciones se vaya a incrementar en el mismo porcentaje, ya que a esta partida ofrecida por el Gobierno hay que añadirle los compromisos pactados.

Se constituye en Gibraltar el jurado que investigará las muertes del IRA

En el Tribunal Supremo de la colonia británica de Gibraltar, comenzaron ayer las investigaciones sobre la muerte de tres miembros del IRA.

El juez Félix Pizzarello procedió a la constitución de un jurado integrado por once vecinos de la colonia, desoyendo la protesta del abogado Patrick McGrory, representante de los familiares de los tres miembros del IRA abatidos por un comando de élite del Ejército británico.

McGrory había manifestado al juez que no podía ser imparcial un jurado constituido exclusivamente por ciudadanos de la colonia, ya que han vivido muy próximos todos los acontecimientos cuya investigación comienza.

Con motivo de este juicio, en la frontera que une Gibraltar con la localidad de La Línea de la Concepción se ha establecido un control más riguroso que en días precedentes y en la población se observa un fuerte dispositivo policial.

Las medidas de prevención ante el riesgo de un posible atentado, se dejan sentir especialmente en la calle Real (Main Street), que ha sido cortada a la circulación.

Página 23

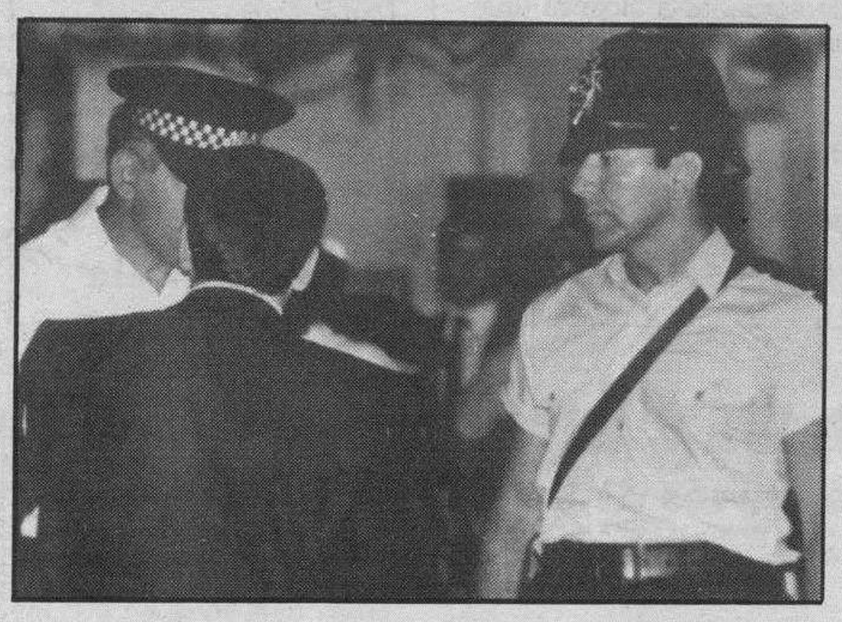

Medidas policiales en la sala donde se celebra el juicio. — Telefoto Efe.

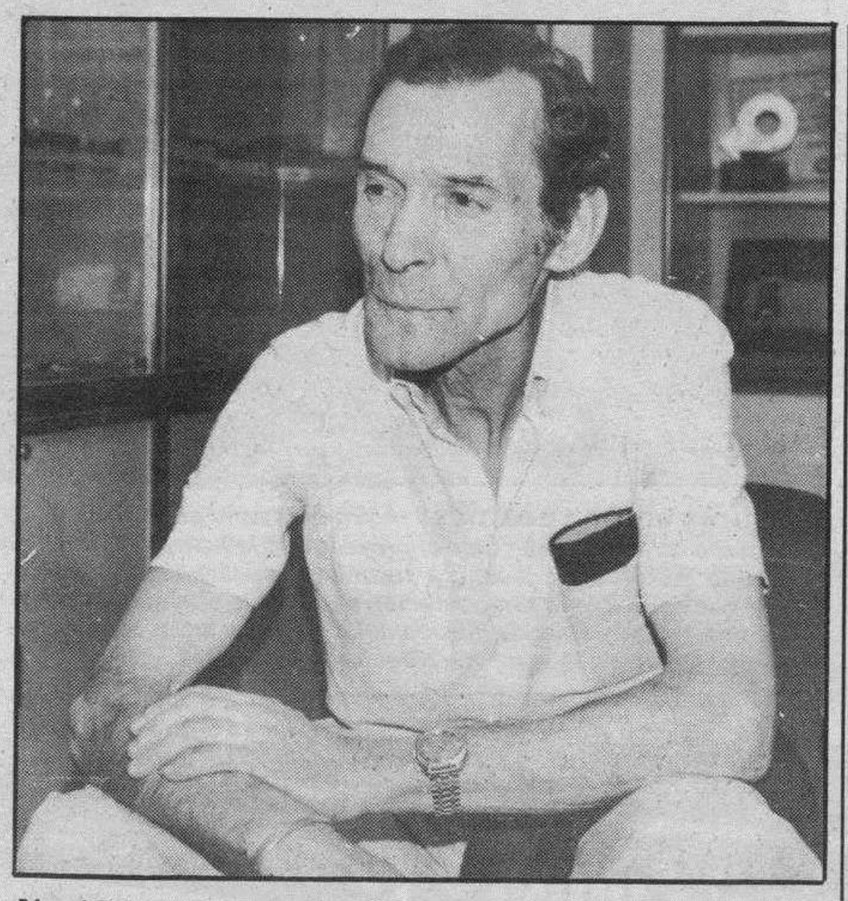

Nació hace sesenta años, en la calle.— *Hace sesenta años, en la calle y, concretamente, en el paseo del Espoloncillo, nacía este burgalés que se llama Esteban Arrabal González. Su vida es sencilla, como sencillo es él. Quizás por eso mereció la pena que le hiciéramos una entrevista.*

Página 7

Expectación en Burgos ante el final del plazo de enmiendas de la Ley de Planta y Demarcación

Mañana, día 8, finaliza el plazo de presentación de enmiendas en el Congreso de los Diputados al proyecto de Ley de Planta y Demarcación donde se decidirá la jurisdicción que tendrá Burgos como sede del Tribunal Superior de Justicia.

En las últimas horas se han intensificado las gestiones para que haya enmiendas que salgan adelante y otorguen a nuestra provincia mayor jurisdicción que la propuesta en el proyecto de Ley y que éste se reduce ahora a la propia provincia y a Soria.

Los diputados de Alianza Popular, César Huidobro y Juan Carlos Aparicio tienen ultimada una enmienda personal en la que piden jurisdicción para Burgos sobre todas las provincias de la Comunidad de Castilla y León, a excepción de Valladolid. La presentarán mañana.

Por su parte, los parlamentarios socialistas Juan José Laborda y Federico Sanz se entrevistaron ayer en Madrid con el presidente del Grupo Parlamentario y miembros de la ponencia de la Ley de Planta.

Páginas 6 y 8

hoy

Cuatro pliegos al concurso de las piscinas de San Amaro 5

Trabajadores de Loste, dispuestos a formar una cooperativa 5

Juicio contra tres sindicalistas de CC.OO. 6

PANCAL se solidariza con los agricultores 8

deportes

Comienzan las Copas de Europa en fútbol 25

Hoy se inaugura el mundial de hockey 28

Victoria del burgalés Arsenio González en la Volta a Cataluña 29

Cine, video y televisión ..... 32 y 33

M.C.D. 2018

Día a día

SAMOA a la vista

YA se ultiman los preparativos para el Salón Monográfico Agrario'88, que se desarrollará durante los días 9, 10 y 11 de Septiembre en el Mercado Regional de Ganados con la organización del Ayuntamiento de Burgos a través del Servicio Municipal de Mercados, Ferias, Exposiciones y Concursos.

El acontecimiento es esperado en el mundo agropecuario burgalés y regional con interés, pero nos da la impresión de que este tipo de certámenes necesitan de impulsos nuevos en cada edición, de estímulos y nuevas iniciativas para mantener un permanente y constante interés. Queremos decir que el Concejo no puede caer en la organización mecánica del «Samoa», como de la Exposición Alimentaria bianual por el mero hecho de que llega su fecha y todo lo demás se da por añadidura. No estamos diciendo tampoco que el Servicio no prepare con esmero, antelación e interés este Salón. Todo lo contrario. El quid está en buscar novedades, en marcarse unos objetivos de año en año para ir incrementando la participación y la proyección más allá de lo puramente local o provincial.

Uno de los alicientes está en la propia presencia agraria, pero también en los concursos de ganado, en las exhibiciones que en años anteriores concentraron a cientos de agricultores de la provincia y de la región. El pasado año parece decayó algo la brillantez del «Samoa» y es ocasión ahora de remontar el vuelo organizativo para que la exposición y la venta responda a un grado progresivo de exigencia, que es lícito pedir a los organizadores y a quienes de un modo u otro colaboran con «Samoa».

Este tipo de certámenes siempre ofrece un interés singular. Más aún de cara a la plena integración española en la Comunidad Económica Europea. Los temas a estudiar, las ponencias a debatir y las mesas redondas que sirvan de formación, conocimiento y estímulo al campo burgalés y castellano-leonés en tiempos en los que la agricultura alcanza una mayor dimensión que obliga a poner muy al día las estructuras del campo en Castilla.

Esperemos que dentro de este espíritu y este deseo, el «Samoa'88», sea un proyecto prometedor, ilusionante y ampliamente participativo.

Quisicosas

Martinillos

LA Estación de Autobuses de Burgos registró más afluencia que de costumbre en la tarde de este caluroso lunes que acaba de transcurrir. Un motivo especial influyó en el hecho que, por otra parte, ha demostrado la notable repercusión en los lectores de la sección de anuncios por palabras en nuestro Periódico.

● El anuncio, inserto en el apartado de Colocaciones, decía textualmente: «Necesito señora-señorita, atender señor solo de 62 años, para el resto de mi vida. Estaré días 4 y 5 de Septiembre, Estación Autobuses, junto taquilla 20». Por supuesto, se supone que la buena voluntad del anunciante, uno de nuestros buenos hombres del campo burgalés, no quiso causar problemas a la citada taquilla. Quizá le cayó simpático el número y la referencia por conocerlos mejor y resultar más práctica la cita que hacerlo en la Plaza Mayor o en el paseo del Espolón.

● Lo que no podía imaginar nuestro desconocido y, sin embargo, amigo, es que su reclamo, iba a tener más acogida de señoras o señoritas, y también mirones, que de haberles citado en la playa de Suances, que ya es decir, toda vez que la zona contigua a la taquilla número 20 de la Estación de Autobuses se hallaba más concurrida que el Espolón en la tarde del mismo lunes, según interpretación de un observador, sin que conste la personación e identificación del anunciante en el lugar, cosa explicable pues se le olvidó poner en el anuncio alguna señal de reconocimiento, como podía ser un pañueluco blanco o de colores, boina o blusón.

Ni que decir tiene que el «pagano» fue el taquillero más directamente afectado por la cita. Un anuncio serio y no de cachondeo provocó la aglomeración de público, perturbando el despacho normal de billetes en una de las líneas de autobuses de viajeros.

● Bromas aparte, el lector tendrá interés en conocer cuál fue el desenlace real de la historia que citamos. Lo más probable es que el sexagenario y, probablemente, viudo burgalés, residente en la provincia, el mismo domingo día 4 encontrara a la mujer cuyos servicios demandaba para atenderle hasta el final de su vida. A lo mejor tuvo suerte con la primera señora o señorita que llegó a la cita, o a lo peor tiene que volver a insistir en sus requerimientos, con tal de lograr su propósito de no verse en soledad.

Cosas de nuestro tiempo.

● Un rotativo deportivo madrileño necesita corregir los datos del Real Burgos. La ficha que ha dado a conocer aporta algunos correctos y otros erróneos. Entre estos últimos dice que el club cuenta con 20.000 socios cuando son unos 5.000. El estadio municipal de El Plantío lo llama de Las Llanas y le adjudica una capacidad para 10.050 personas y su aforo es de unos 17.000.

Por otra parte, el mencionado rotativo ilustra los datos del Real Burgos con el escudo del Burgos, Club de Fútbol, que no es el mismo que el del Real Burgos. Por lo que atañe al uniforme de los jugadores es correcta la descripción que hace al señalar que la camiseta es roja con lista vertical marrón y pantalón blanco. Lo del marrón es más bien pardillo, en consonancia con esa tonalidad de la Bandera de la ciudad.

SE OFRECE

Plaza interesante como maitre de hotel. Establecimiento de gran clase. El candidato deberá reunir cualidades muy específicas, acompañadas de un buen historial profesional. Enviar curriculum vitae al apartado de Correos, 163. 39080 Santander. Oferta n.º 53220101.

ENRIQUE INCLAN

MEDICO

Consulta: Horas a convenir

Calle Vitoria, 15-1.º. Burgos

Teléfono: 204073.

La publicidad de **Diario de Burgos** deja huella en cualquier sitio de Burgos y su provincia

Anúnciate en tu Diario

Retina

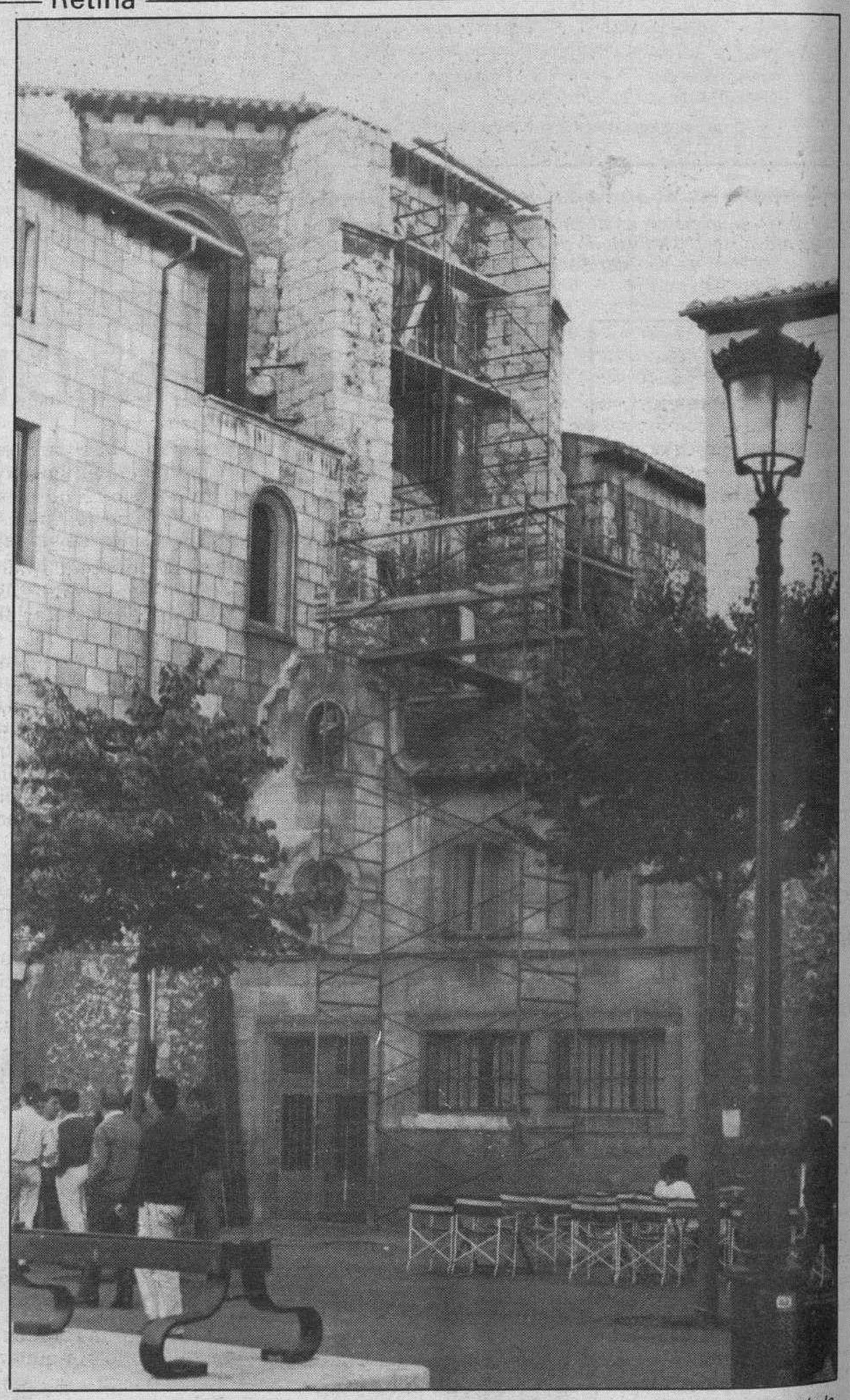

Obras en San Lesmes. — *En el templo gótico de San Lesmes, Abad, ha comenzado la cuenta atrás para ejecutar el proyecto de las obras de traslado e instalación del sepulcro del Santo Patrón de la ciudad a su nuevo emplazamiento, bajo el crucero del templo. Este proyecto contempla la remodelación del retablo mayor y una apertura de luces, hoy cegadas, en los ventanales altos del ábside del histórico y artístico monumento. La fotografía muestra una vista de la estructura del andamiaje para facilitar el desarrollo de los trabajos.*

«Un siglo DB»

La Historia a través de Diario de Burgos

Don .....

Calle ..... Telf. .....

Población / provincia ..... C. P. .....

Desea recibir ..... ejemplares del libro **«Un siglo DB»** (Tomo I) a 350 Ptas. ejemplar.

○ Contra reembolso
○ Talón nominativo

Fecha y firma

Sólo para fuera de Burgos

Enviar a:

Diario de Burgos, S. A.
Departamento Relaciones Públicas
C/. San Pedro de Cardeña, 34
09002 — BURGOS

NUEVOS PREMIOS.
MAS PEDREAS.
¡Compre ya sus décimos!
lotería nacional
La Lotería

M.C.D 2018

Crónica de lo que pasa

La utopía de la televisión plural

Emilio Romero

CORRIENTEMENTE, todo lo que provenga del partido de Adolfo Suárez obliga a asomarse al pasado, y a los comportamientos del Duque cuando fue presidente del Gobierno. Esto es un precio político que hay que pagar, inexorablemente. También es verdad que los políticos pueden rectificar sus comportamientos anteriores, porque eso es legítimo. La rectificción es buena si se ampara en la experiencia, y es mala si se destina a mejorar situaciones actuales no convenientes. Todo esto se refiere a que el Centro Democrático y Social acaba de proponer un pacto sobre la televisión pública entre el Gobierno y las fuerzas parlamentarias, que tengan como objetivo principal "separar el control de la radiotelevisión pública respecto a los Gobiernos de turno"; y que después el Consejo esté constituido por profesionales e intelectuales y no por representantes de los partidos.

Esta acertada sugerencia también se le podría haber ocurrido llevarla a la práctica a Adolfo Suárez cuando era presidente del Gobierno, y no lo hizo. Tenía -además- una larga experiencia sobre televisión, porque había sido director general en tiempos de la dictadura. Cuando se le ocurre, varios años más tarde, es precisamente en momentos como los actuales, con un partido en el Parlamento de veinte diputados, en función de ello, con escaso tiempo en pantalla en las convocatorias electorales. Esta es la cuestión. No tenía Adolfo Suárez razón en sus cinco años de gobierno para gobernar la televisión; y ahora tiene poca autoridad moral cuando lo propone, con tan escasa representación parlamentaria.

Lo que sucede es que la propuesta es justa y razonable. Los Gobiernos de la democracia gobiernan la televisión y lo hacen a su servicio, y no como representantes del Estado, sino como dirigentes de un partido político. La televisión actual no es plural, sino del Gobierno socialista. Exactamente la televisión de los cinco primeros años de la democracia, tampoco estaba al servicio de una pluralidad social encarnada por el Estado, sino que era un instrumento político del Gobierno de la UCD. Al Estatuto actual se llegó mediante un consenso en 1979 y por eso es bueno remitir la cuestión al Parlamento. Todos estarán de acuerdo en el Parlamento para cambiar esta situación, menos el Partido Socialista, que ostenta la mayoría parlamentaria. La televisión es un instrumento principalísimo de carácter político y electoral y es muy difícil que los socialistas renuncien a este beneficio. Todo el jaleo que se trae estos días sobre Pilar Miró y otros profesionales de la Televisión y de Radio Nacional de España, es pirotecnia política y periodística pura. En los tiempos de José María Calviño, la dirección partidista de la televisión era mucho peor, y no se producían los sucesos de ahora. Empezó a generalizarse una crítica a José María Calviño, pero sin las proporciones de la actual a Pilar Miró. Hasta Eduardo Sotillos, ese buen profesional que ahora se marcha de Radio Nacional de España, fue portavoz del Gobierno en tiempos de Calviño, y no decía una palabra. Julio de Benito y Luis de Benito han sido unas hermanas de la caridad al lado de otros, en los tiempos de Calviño, que están en la memoria de todos, y que más vale no recordar.

Una televisión plural es una gran sugerencia propuesta por el CDS, pero es muy difícil que prospere. La sustitución de políticos por profesionales e intelectuales en el Consejo de Televisión es estupenda, pero en el supuesto de esta utopía, ¿quién haría la designación de los profesionales y de los intelectuales?. ¿No estaría también la política por debajo de estas designaciones?. Tenemos muy cercano el asunto de los Jueces o Magistrados en esas dos grandes instituciones que son el Tribunal Constitucional y el Consejo General del Poder Judicial. La política ha figurado, claramente, a la hora de las designaciones. También esta propuesta del partido de Adolfo Suárez tiene otro añadido, y es que este acuerdo debe ampliarse a la concesión o reparto de licencias para la televisión privada. En este último asunto existe una ley, y había que echarla abajo. Todo esto no representa otra cosa que una crítica a los comportamientos de televisión en materia política e informativa. Se acercan las elecciones, y los políticos están preocupados. Pero en estos momentos el Gobierno socialista tiene más problemas que nunca y, políticamente, es cuando menos le interesa "una televisión plural". El presidente González va a presidir el consejo de Europa. Tenemos delante "el otoño caliente" de un proyecto muy difícil de concertación social. Está a bajos niveles la Justicia, la Sanidad, la Educación; y el problema vasco sigue sin salida. En política exterior tenemos el difícil diálogo con los norteamericanos, y los recelos de Europa en materia de Defensa. La Prensa escrita ha subido sus niveles de crítica al Gobierno socialista, y los está poniendo muy altos. También sucede en la radio. El socialismo tiene en sus manos la televisión, las radios oficiales y algún periódico aislado. Entonces hará todo lo posible por no debilitar su situación. Es obligado decir que esta conducta es antidemocrática, pero es una realidad que tiene varias manifestaciones.

Observatorio

Arreglar la Justicia

Antxon Sarasqueta

ESTOS días se suceden las reuniones, al más alto nivel profesional y político, para conseguir alguna fórmula que saque a la Justicia de su estado de colapso. Pero, ¿se trata de aliviar la situación o de solucionarla?

Durante un viaje que realicé el pasado mes a Estados Unidos, me impresionó el comentario de un destacado profesional español residente en aquel país: «No volveré a España hasta que no se arregle la Justicia. En nuestro país la sensación de inseguridad es inmensa».

La pasada semana, durante una conversación informal con un diputado socialista, éste me comentó: «Espero no caer nunca en manos de la Justicia española. Nunca se arreglan los problemas».

A cualquier hora del día, que se ponga una emisora de radio, se escucha la voz del empresario José María Ruiz Mateos, desde cualquier parte del mundo, clamando para que le hagan justicia.

Esto es, que se celebre un juicio sobre su causa tras la expropiación de Rumasa, seis años después de los hechos.

Entre la opinión pública las reacciones son, generalmente, del mismo cariz o peor. El ciudadano tiene la sensación de inseguridad ante el funcionamiento de la Justicia española.

Jueces, magistrados, abogados, claman por una solución, porque nadie mejor que ellos saben en las condiciones que trabajan. Sin medios suficientes, y con una organización territorial y material muy anticuada. Los intentos de modernización han sido insuficientes hasta ahora.

Ni en los medios gubernamentales se oculta que, a los males tradicionales de la Justicia cabe añadir, ahora, la herencia de Ledesma. Un legado duro. Por eso fue cesado en la última remodelación de Gobierno.

El nuevo ministro de Justicia tiene ante sí la papeleta de mejorar la situación. Enrique Múgica tiene la oportunidad de despejar la primera incógnita. ¿Las medidas que se adopten serán para salir del atasco o para resolver el complejo problema de la Justicia? ¿Serán medidas coyunturales o de mayor calado histórico?.

El Gobierno sólo no puede resolver ni éste ni otros problemas. Pero su actitud resulta decisiva a la hora de ponerles solución.

La Justicia es la pieza maestra del Estado. La opinión pública necesita percibir seguridad en la Justicia, y en la eficacia de su funcionamiento, para disponer de credibilidad y confianza.

Todavía resuenan las palabras del Fiscal General del Estado, Javier Moscoso, pronunciadas ahora hace un año, en las que advertía que, con la situación de entonces, se estaba poniendo en peligro la propia democracia. Cuando este mes se vuelva a celebrar la ceremonia de apertura del año judicial, su dictamen podría ser peor, porque desde entonces las cosas no han mejorado.

Como algunas otras cosas, este problema requiere un consenso de Estado para poder restaurar un sistema judicial que alcance un nivel de rigor y solvencia propia de una nación moderna.

Cartas al DIARIO

¿Fracaso escolar, o qué...?

Se habla y escribe de aprobar y de fracasar.

Admiro a los adolescentes de EGB y a jóvenes de FP y de BUP que han aguantado las presiones, a veces buenas, de sus padres y parientes. Y, aún así, no han conseguido aprobar en alguno de los tres niveles. Se les dice machaconamente: No estudias nada; no paras en casa; eres un vago; ves tu hermano, tu amigo. ¿Qué va a ser de tí?

Y en el centro escolar, profesores y tutor, lo mismo. Sintiéndose postergados, los peores.

Pienso yo que, por qué van a tener que aprobar todas las asignaturas todos los chicos. ¿Por qué, si se saca más de 5 puntos, ese chico vale y si no, no vale. Es que ese límite o barrera que han puesto los mayores en el 5 o suficiente, separa a los buenos y a los otros?

Es cierto que algunos, muchos, con un poco más de esfuerzo podían haber alcanzado el mínimo que la sociedad les exige hoy. Sin embargo, en la persona se necesitan, existen, otros muchos valores que, quizá, la familia y la sociedad no valora como debiera.

Respeto a los padres. Educación y comportamiento. Constancia en el trabajo. Decidido. Responsable en su trabajo. Ordenado. Emprendedor. Sincero. Obediente. Respeto a lo ajeno. Diversiones sanas. Saber ser persona. Tener personalidad.

Pero resulta que estos valores humanos no les tenemos tan en cuenta. Sin embargo son importantísimos para la vida pública y privada.

Los mayores, los que entendemos, la sociedad, les decimos que si no llegan al 5 o suficiente en todas las asignaturas, no sirven para hacer carrera alguna.

Uno piensa que la vida humana ya en sí una carrera, gran prueba de obstáculos. Familia, trabajo, sociedad... Y aquéllos que tienen esos grandes valores humanos, aunque no llegaron al suficiente, están bien preparados para la gran prueba o carrera de la vida diaria.

Animemos, sí, a ganar la prueba escolar, pero animemos también a que adquieran los valores, grandes valores, humanos. A que consigan en estas asignaturas que no son escolares, un sobresaliente.

Animo, chicos y grandes, por una vida más humana.— **C. Alonso, profesor.**

Carta abierta al Ayuntamiento de Valle de Tobalina

Sr. Director de «Diario de Burgos»:

Mucho le agradeceré publique esta carta pública al Ayuntamiento del Valle de Tobalina, ya que pese a que estamos en una democracia y que los cargos y funciones públicas significan servicio al ciudadano, no encuentro otro medio para obtener contestación e información satisfactorias.

Hace varios meses que el pueblo de Leciñana de Tobalina carece de luz pública. Como hay otros pueblos del término municipal, sufriendo la misma carencia, tengo que deducir que el problema y la responsabilidad de lo que sucede se encuentra a nivel de Ayuntamiento, y, en primer lugar, ha de señalarse como principal responsable al Sr. Secretario del mismo, puesto que es técnico que debe asesorar legalmente, y, si dicho asesoramiento se está produciendo, en segundo lugar, el responsable pasaría a ser el propio alcalde. Hora es ya de que queden aclaradas las cosas definitivamente, pues no aclararlas, aparte de estar mal, es una ofensa a los derechos del ciudadano.

¿Por qué no hay luz pública en Leciñana y en otros pueblos del término? ¿Es capricho del alcalde pedáneo? No es posible creerlo. ¿Se trata de ahorrar un dinero a ello destinado? Lo que sea debe decirse y debemos saberlo. Cuando se inquiere al alcalde pedáneo sobre ello, y sobre la necesidad de conocer periódicamente las cuentas, nos remite al secretario del Ayuntamiento. ¿Quién es culpable de la falta de luz y de la falta de disposición de las cuentas?

Resulta que nos encontramos nada más y nada menos que en un término donde se ubica la central nuclear de Santa María de Garoña y ni siquiera disponemos de luz pública. ¿Tan cara es? ¿Qué compensaciones recibe el Municipio por tan importante instalación y riesgo? Es una paradoja impropia de un país del Mercado Común. Hay una producción enorme de energía eléctrica y nosotros sin consumo, por la torpeza o el capricho de alguien.

Por tanto, emplazo al alcalde pedáneo, al alcalde del Ayuntamiento y al secretario de éste a que a la mayor urgencia aclaren la situación, expliquen todo lo conveniente y retornen al pueblo de Leciñana al disfrute de luz pública. Si ello no es así, la ley tiene otros caminos. — **José Montejo López de Mendoza.**

Más felicitaciones para Oña y Sasamón

A riesgo de parecer reiterativo en las merecidas alabanzas que desde este periódico se vienen prodigando a Sasamón y Oña por sus actuaciones teatrales «Crónicas milenarias de amor y muerte» y «El Cronicón de Oña», no puede uno por menos de mostrar a estos dos pueblos su admiración y agradecimiento por esa loable tarea de poner en escena una parte de su historia, la de sus raíces.

Con ello nos han trazado el camino que hay que seguir para la representación escénica de los textos literarios de nuestra destacada historia en la Edad Media. ¿No sería posible, en un futuro, la escenificación de la «Leyenda de los Infantes de Lara», «La Condesa traidora», cualquier pasaje del «Poema de Fernán González», o de la vida del Cid (la Jura de Santa Gadea, el Destierro...)?

No debemos olvidar que el noveno centenario de la muerte de Rodrigo Díaz de Vivar está cercano y que cualquier acto de esta naturaleza sería un buen homenaje y recuerdo al héroe castellano y burgalés que detuvo la amenaza almorávide y cuya muerte «causó el más grave duelo en la cristiandad y gozo grande entre sus enemigos», según el cronicón del monasterio de Maillezais (Francia).

Gracias por su atención, le saluda, **Paulino Renedo García.**

M.C.D. 2018

Millonarios para la Casa Blanca

José Ramón Alonso

EN la mentalidad de los norteamericanos, o por lo menos en ese ente de razón que se llama «el americano medio», el respeto y la admiración por el rico es algo que se lleva en la sangre, y aunque proceda de la mentalidad calvinista se da también entre los católicos y desde luego en todas las sectas protestantes. Dios distingue a quien ama dándole riquezas en la tierra, aunque como en el caso del santo Job, después de otorgar las riquezas se divierta quitándolas. De ahí que la mayor parte de los políticos americanos hayan sido ricos y muy pocos los desheredados de la fortuna. El último nacido pobre fue Abraham Lincoln, que vino al Mundo en una cabaña de troncos, en Hardin. Casi todos los demás o nacieron con fortuna, o la adquirieron antes de llegar a la Presidencia, que antaño pagaba muy poco a sus ocupantes. Por eso las fiestas presidenciales eran modestas, y motivaban irónicos escritos de los diplomáticos. Entre los nuestros las cartas de Juan Valera están llenas de sarcasmos sobre la vida en Washington. Entonces sólo los cocuyos alumbraban sus calles, infestadas de mosquitos.

Ahora todo ha cambiado, y también la fortuna y pocición social de los aspirantes a la Presidencia norteamericana. Los presidentes de este siglo fueron hombres ricos, o profesionales acomodados, como Hoover, que fue un buen ingeniero, o Nixon que era un excelente abogado. Kennedy y los dos Roosevelt fueron los más acaudalados, seguidos por el ineficaz Jimmy Carter, que venía de una familia riquísima en el comercio de granos, aunque en su juventud fuese Carter marino de carrera y ocupase puestos de mando en los submarinos nucleares. Así la historia del americano pobre que de niño vende periódicos y de mayor ocupa la Casa Blanca, no pasa de ser una leyenda sin base en las realidades. Han sido muy pocos, los pobres que llegaron al poder en la gran nación norteamericana.

Pero nunca como ahora los aspirantes en potencia han sido tan acaudalados, lo mismo entre los demócratas que entre los republicanos. George Bush, que por el partido republicano aspira a la sucesión de Reagan —actualmente ocupa la vicepresidencia—, es conocido como «Míster petróleo», por sus excelentes negocios petrolíferos en Texas, aunque por la declaración de renta su capital no exceda de los tres millones de dólares, unos 375 millones de pesetas, bastante más que nada. Dukakis, su adversario demócrata es más pobre, y según declara sólo posee «el dinero de sus ahorros», unos pocos cientos de miles de dólares y una casa adquirida hace veinte años y que ahora vale cerca de medio millón, o sea más de 60 millones de pesetas. Pero a la muerte de su madre heredará un «trust» o depósito de un millón de dólares. Actualmente, Dukakis, de origen griego, ganaba 85.000 dólares anuales como senador y 20.000 su esposa como profesora de Harvard, más los ingresos logrados con sus conferencias, que allí se pagan muy caras. Tiene fama de roñoso, y se sabe que se lleva el almuerzo al despacho en una bolsa de papel, como el más modesto empleado. Viene de su sangre griega el aprecio por los centavos .

Mas lo verdaderamente ricos son los aspirantes a la vicepresidencia, hasta el punto de no comprenderse qué razón, aparte del ansia de mando y la vanidad, impulsa a hombres tan ricos a meterse en aventuras electorales. Lloyd Nebtsen, el candidato demócrata a la vicepresidencia, ha vendido sus compañías de seguros en diez millones de dólares, unos 1.250 millones de pesetas, y las inmobiliarias y las empresas agrícolas y de transporte en 30 millones de dólares más, con lo cual posee unos 5.000 millones de pesetas en dinero contante. Su apartamento en Houston vale medio millón (en dólares), y su casita de Washington un millón entero. Le esperan algunas herencias, aparte de la posesión de dos ranchos, uno en Texas y otro en Virginia, es decir: rancho para el invierno y para el verano.

Pero el tremendamente rico es Dan Quayle, cuyo abuelo posee un imperio periodístico, la «Central Newspaper Inc.», valorado en 1.500 millones de dólares, ni más ni menos que unos 200.000 millones de pesetas. El joven Quayle ya posee una fortuna personal de 200 millones en dólares, su chalet en Washington vale casi un millón. Se dice que las acciones preferentes que ya ha heredado de la compañía periodística valen más de cien millones... de dólares. En resumen, los dos candidatos a la Vicepresidencia nadan en dinero, y son acaso los hombres más ricos que hayan aspirado a ese puesto secundario. Kennedy no poseía tanto, porque aunque de muy rica familia tenía muchos hermanos, y la política les costó muy cara. En sangre, en dinero y en prestigio.

Al presentarse como candidatos, todos y cada uno de ellos debe hacer pública su declaración de renta, e inmovilizar sus bienes en forma muy tajante. Aquí ser político lleva a ser rico, y allí obliga a congelar incluso los bienes familiares. Sutil pero importantísima distinción, que no estaría de más fuese impuesta en España. Ganarían mucho los políticos hispanos, si nuestra opinión pública les tuviese por honestos, y no por tunantes, o cínicos corrompidos.

Objetivo 92

Radiografía de una realidad desaprovechada

D. Ignacio Buqueras y Bach
Presidente del Comité Ejecutivo del I Congreso de Casas Regionales y Centros Españoles

BAJO la presidencia de Honor de Su Majestad el Rey D. Juan Carlos I se celebrará en Salamanca del 9 al 11 del próximo Septiembre el I Congreso Mundial de Casas Regionales y Centros Españoles.

Objetivo básico del Congreso es que las Casas Regionales existentes en España en número de 387, y que los más de 2.000 Centros, Asociaciones e Instituciones españolas en el exterior tomen conciencia activa de sus posibilidades como entes vertebradores de la sociedad; plataformas de convivencia, cultura y formación permanente de los individuos; defensoras de la rica variedad de nuestras regiones y pueblos; adelantadas en solidaridad y proyección de España. Todo ello sin duda propiciará una mayor conexión y servicio a la sociedad, facilitando su incorporación a unas entidades que trabajan en esta nueva etapa con ilusión y entusiasmo para conseguir, muy especialmente, una mayor participación de la mujer y un creciente protagonismo de la juventud.

Ocho ponencias, ampliamente estudiadas en estos últimos doce meses por varios miles de directivos de nuestras Casas y Centros distribuidos por todo el mundo, serán debatidas en el Congreso bajo la presidencia de personalidades del prestigio de Enrique Barón, Salustiano del Campo, Rafael Lapesa, Pina López-Gay, José Prat, Lorenzo Rodríguez Durantez, Joaquín Ruiz-Giménez y Gustavo Villapalos.

Las ponencias tratarán sobre el papel de las Casas y Centros en la sociedad actual, su potencial humano, su problemática, y sus actividades. También estudiarán la repercusión en los Centros Españoles, de nuestra plena incorporación en el Mercado Común, al igual que su participación en los actos conmemorativos del Quinto Centenario. La lengua y cultura española será objetivo de una importante ponencia, así como las relaciones de las Casas y Centros con el Gobierno Central y los Gobiernos autonómicos.

1992, año mágico y «motor» de futuro, hemos deseado no esté ausente de las preocupaciones del Congreso Mundial. Cinco importantes comunicaciones a cargo de otras tantas figuras claves del 92 serán las que presentarán Luis Yáñez, Carlos Ferret Salat, Manuel Olivencia, Juan Barranco y uno de nuestros Comisarios Europeos, que aproximarán a los Congresistas al Quinto Centenario del Descubrimiento a los Juegos Olímpicos de Barcelona, a la Expo-Sevilla, a Madrid, Capital Cultural de Europa, y a nuestra plena incorporación al Mercado Común Europeo.

A menos de treinta días de la celebración del Congreso Mundial debemos testimoniar que pronto se cumplirán cinco años del inicio de la larga marcha que culminará el 9 de Septiembre con su solemne sesión de inauguración en el Paraninfo de la Universidad de Salamanca. En Noviembre de 1983 la Ciudad Condal fue la Sede del I Congreso Nacional de Casas Regionales y Provinciales; en Abril de 1985 el Palacio de Congresos y Exposiciones de Madrid acogió al I Congreso Hispano Americano de Casas Regionales y Centros Españoles, y ahora en éste Septiembre de 1988 será Salamanca la Sede de este gran evento mundial. En estos cinco años hemos luchado unos pocos, cada día el número en progresivo aumento, contra la apatía, la inercia, el desaliento, la escasez de medios... y lo que es más importante, la falta de ilusión y de fe en un proyecto de futuro de muchas de nuestras gentes y de bastante de los directivos de nuestras entidades. También hemos tenido que enfrentarnos con uno de los graves problemas de nuestra sociedad, su falta de tradición asociativa, lo que es lo mismo decir de defensas, de vertebración y de tejido social. La Administración, tanto la Central como la Autonómica, han sido, mayoritariamente, para nosotros y no dudo que para muchas entidades que forman parte de lo que se denomina la sociedad civil, unas realidades que han intentado obstaculizar nuestros esfuerzos en favor de la convivencia, la vertebración social, nuestra diversidad cultural, la España de las Autonomías y su proyección exterior..., con la indiferencia, la desconfianza, la falta de apoyo... Algunas luces parecen vislumbrarse en el horizonte, sin embargo el camino ha sido, y pronosticamos continuará siendo, duro y largo. Con motivo de la convocatoria del Congreso Mundial, como hicimos con el anterior Hispano Americano y hemos hecho siempre, intentamos contar con el esfuerzo y la colaboración de todos. Para ello constituimos un Comité Ejecutivo al que invitamos a incorporarse y han formado parte representantes de cinco Ministerios y más de diez entidades públicas y privadas. Nuestro afán siempre ha sido el de sumar esfuerzos al servicio de la sociedad.

Una alentadora carta —19 de Noviembre de 1986— del presidente del Gobierno Felipe González en la que entre otras cosas nos decía: «Me parece enormemente acertada la idea de convocar el I Congreso Mundial de Casas y Centros Españoles, para que en ese foro de encuentro y diálogo, se establezcan unas bases de funcionamiento común y de relaciones con la Administración, de todas esas entidades tan entrañables», nos hizo pensar en un cambio de actitud del Gobierno. Sin embargo, «esas entidades tan entrañables» como las calificaba el presidente González no sólo no han recibido el apoyo solicitado en la mayor parte de los casos, y las pocas veces que lo han recibido ha sido con mezquindad, sino incluso el silencio ha sido la respuesta a las reiteradas peticiones de entrevistas solicitadas al presidente y a varios ministros de su Gabinete por el Comité Ejecutivo del Congreso para proporcionarles amplia y directa información de los importantes objetivos del Congreso Mundial en favor de la presencia de España en el exterior y su mejor proyección. Lamentamos este proceder de algunos miembros del Ejecutivo similar, pero no por ello menos disculpable, al que nos tienen acostumbrados con otros importantes grupos sociales. Esta falta de sensibilidad, atención y responsabilidad puede suponer el no aprovechamiento al cien por cien de esta ocasión única hasta el presente, en la Historia de España desde aquel lejano 1852 en que fue fundado el primer centro español en el mundo, el Club Español de Buenos Aires. Hoy, España cuenta con 2.622 Casas, Centros, Asociaciones e Instituciones de diversa índole y características, lo que es un caso único en el Mundo. El I Congreso Mundial de Casas Regionales y Centros Españoles desde la histórica y monumental ciudad de Salamanca, en pleno corazón de Castilla, y en el incomparable marco de su Universidad, la más antigua de las existentes en España, y una de las primeras de Europa que es lo mismo que decir del mundo, tenemos la plena seguridad será para esa realidad desaprovechada que son las Casas Regionales y Centros Españoles el adecuado andén para coger el tren del futuro que debe llevar a España y cuanto supone y representa a entrar en el nuevo milenio con una nueva dimensión e impronta.

Ramón

M.C.D 2018

Trabajadores de Loste dispuestos a poner en marcha una cooperativa galletera

Burgos (I.P.).— Varios trabajadores despedidos hace meses de Loste, han iniciado las gestiones pertinentes para llegar a la creación de una cooperativa galletera. Distintas instituciones locales y regionales están decididas a prestar su apoyo a esta iniciativa, para la cual se pedirá un capital inicial de 100.000 pesetas a los socios.

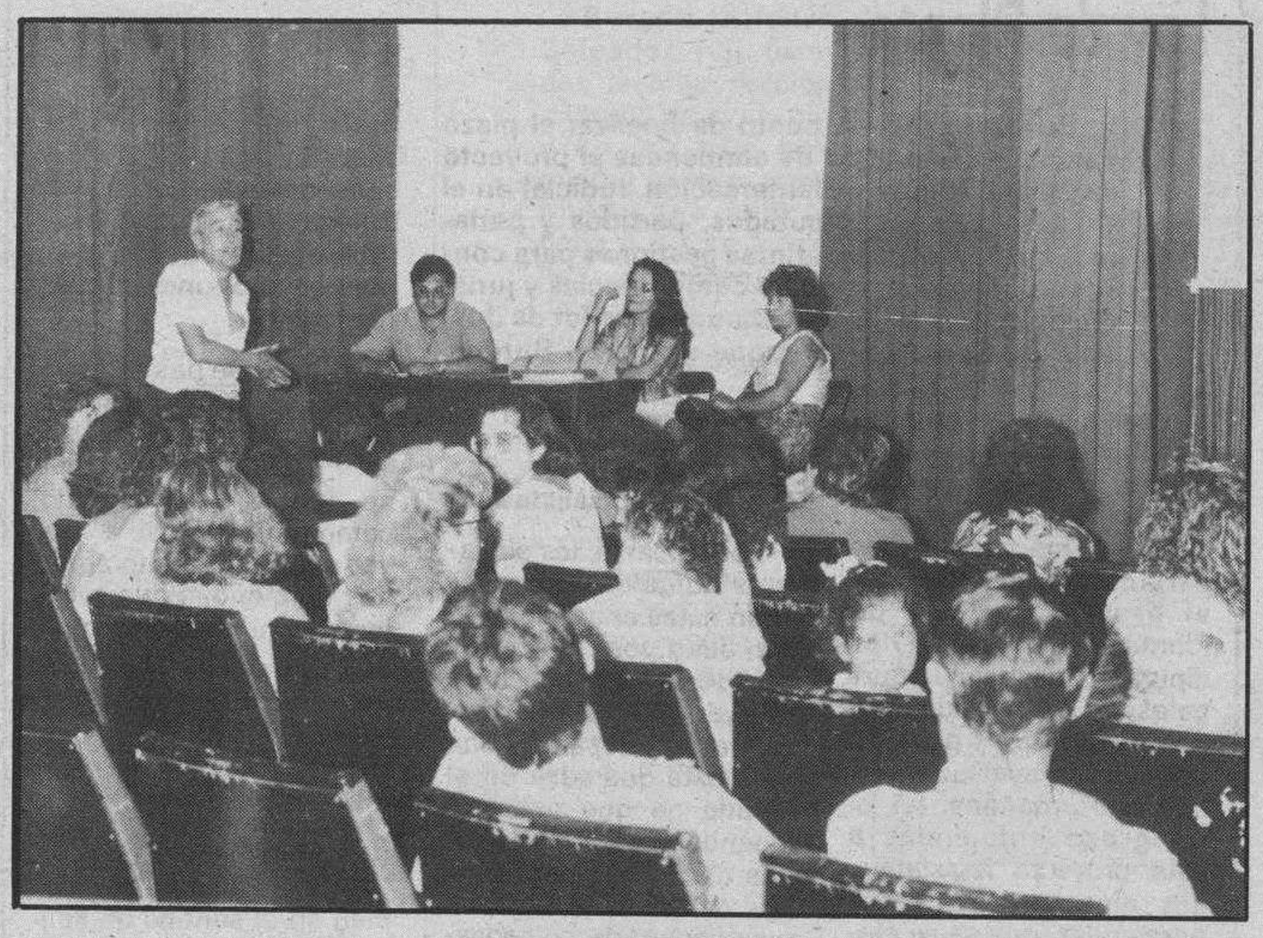

Los trabajadores de Loste, cerrada hace unos meses, consideran viable la creación de una coperativa galletera.

Ayer, en los locales de la Caja de Ahorros Municipal, de la calle San Juan de Ortega, una treintena de trabajadores de la desaparecida fábrica de Loste, estudiaron la posibilidad de hacer efectiva esta cooperativa. En el plazo de dos días, todas las personas interesadas en formar parte de la misma deberán haber dado su respuesta afirmativa y, a partir de ese momento, se encargará a una entidad competente un estudio de viabilidad.

Luis Miguel Aparicio es, junto a otros compañeros, uno de los responsables de sacar adelante este proyecto. Durante el verano han mantenido entrevistas con el delegado de Trabajo, delegado de la Junta de Castilla y León, alcalde y gobernador civil. Cuentan con un amplio dossier de ayudas, subvenciones y créditos con los que se podrá comenzar a trabajar, en una fecha, que ellos desearían fuera a primeros del próximo año.

Seguir las características de Loste

La idea, es que la cooperativa, que seguiría manteniendo, por razones comerciales, el nombre de Loste, estuviera formada por unas veinte personas. La capacidad de producción estaría entre los 3.000 y 5.000 kilos diarios, lo que supondría unos 700.000 ó 1.200.000 kilos anuales.

La línea de producción la compondrían cuatro variedades de galletas, de desayuno, galleta enérgética, galleta de pasta blanda y el barquillo redondo que fabricaba Loste, conocido como «el birutón».

Para adquirir la maquinaria, estos trabajadores están en contacto con el empresario andaluz que compró toda la estructura de Loste y con el que se está negociando el precio de las máquinas necesarias, a excepción de un horno, que con toda seguridad tendrán que comprar en el mercado.

En cuanto al local, también cuentan con grandes posibilidades de adquirir una nave de 3.000 metros cuadrados, frente a la Aduana. Se está negociando el alquiler de un año, y el derecho de compra transcurrido ese periodo.

Para Luis Miguel Aparicio, el proyecto puede ser rentable, «si Loste lo era, nosotros tendremos que serlo», asegura. Igualmente, estos trabajadores han mantenido contactos con la cadena de vendedores, y almacenistas de Loste, con los cuales no habría ninguna dificultad en volver a trabajar como anteriormente.

A pesar de todos los proyectos, se está a la espera de que haya un número de socios con las suficientes garantías y del estudio de viabilidad que se realizará en los próximos quince días y para el cual se necesita de los socios un primer capital de 100.000 pesetas, que se verán aumentadas posteriormente cuando se comience a trabajar.

Para llevar a cabo todas las negociaciones previas, los trabajadores de Loste, están contando con el asesoramiento de una funcionaria de la Delegación de Trabajo, desde donde se sigue con interés el proceso de creación de esta cooperativa.

Cuatro empresas optan a las obras de construcción de las piscinas en el complejo deportivo de San Amaro

Burgos (J.A.G.).—Cuatro empresas han presentado proposiciones al concurso convocado por el Ayuntamiento para la ejecución de la primera fase de las piscinas municipales, incluidas en el complejo deportivo que se proyecta en San Amaro para completar las actuales instalaciones y descongestionar las de El Plantío.

Las plicas con las ofertas de las empresas que se presentaron al concurso para las construcción de la primera fase, cuyo tipo de licitación estaba fijado en 106.895.049 pesetas, fueron abiertas ayer una vez concluido el plazo de presentación.

De acuerdo con los datos facilitados por el Ayuntamiento, la primera de las cuatro ofertas corresponde a Begar, cuya propuesta es igual a la del precio de licitación. Asimismo figura una oferta de Construcciones y Contratas fijada en 105.280.934 pesetas. La licitación más baja es la de Fomento de Obras y Construcciones, cuyo precio es de 100.055.440 pesetas. Excavaciones Saiz, la cuarta de las empresas que han acudido al concurso, contempla en su propuesta la cantidad de 104.874.732 pesetas.

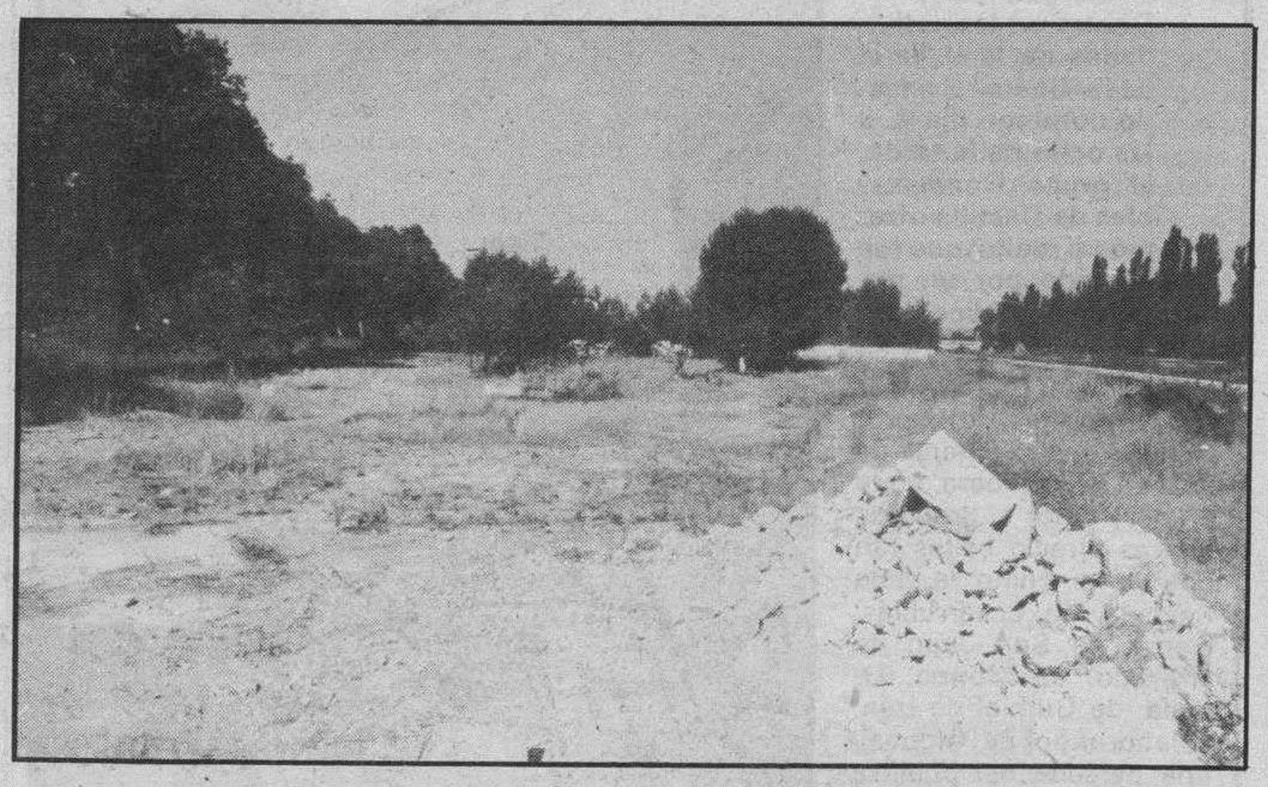

Las nuevas piscinas que el Ayuntamiento proyecta se construirán sobre el antiguo solar de Veterinaria Militar.

Todas las ofertas pasarán ahora a estudio y dictamen de los servicios técnicos municipales. La intención del Ayuntamiento es adjudicar con urgencia —posiblemente la próxima semana— estas obras con el fin que puedan comenzar lo más pronto posible.

Esta primera fase del proyecto de las piscinas municipales de San Amaro consiste en demoliciones y excavaciones, cimentaciones y estructuras, hormigonado de los vasos, cerramientos de fachadas, cubiertas y desagües, valla de cerramiento y estudio geotécnico.

El complejo que se proyecta acogerá dos piscinas descubiertas —familiar e infantil— y otra más que será climatizada, así como otras dependencias y servicios complementarios auxiliares.

Comunicado del Ayuntamiento sobre el Camping de Fuentes Blancas

Burgos (DB). — El Gabinete de Prensa del Ayuntamiento nos envía la siguiente contestación a una carta firmada por Manuela Prieto García sobre el funcionamiento del Camping Municipal de Fuentes Blancas. Este es el escrito:

Hace unos días, ocupando íntegramente el amplio espacio que «Diario de Burgos» reserva a la habitual sección de «Cartas al Diario», doña Manuela Prieto García exponía su respetable y particular opinión sobre el Camping Municipal de Fuentes Blancas, extendiéndose —con reiteración— en los pormenores de un hecho ocurrido en dicho recinto con ocasión de la visita de unos familiares suyos, a los que dejaron entrar tras pedirles en recepción el D.N.I., sin más requisitos, pero que tuvieron que abonar, al salir del Camping, mil y pico de pesetas, por haber rebasado el tiempo establecido y prefijado a los visitantes (que es de media hora). Esta norma la reclamante la tacha de dictatorial, tajante y ofensiva, y afirma que su aplicación la humilló, abochornó e hizo sentir una vergüenza infinita. Subraya que el trato recibido es incalificable y aunque dice no estar en contra de las normas, ya se ve que no acepta de buen grado las que rigen en el Camping de Fuentes Blancas, para ella absurdas, ridículas y carentes de sentido.

Cualquier incidencia negativa en los usuarios de los diferentes servicios municipales, es siempre motivo de preocupación y de reflexión en el Ayuntamiento, pero en el caso que nos ocupa sinceramente no hemos encontrado motivo real ni aparente para la agria queja expuesta, pues el personal empleado y/o directivo del Camping se ha limitado en esta ocasión como en todas, a hacer cumplir el reglamento de régimen interno, similar al de los restantes campamentos existentes, y que beneficia a los acampados y garantiza el orden dentro del recinto, y la mejor y más saludable convivencia de aquéllos.

En síntesis, y para general conocimiento de los lectores, que sacarán sus propias conclusiones, los artículos o normas concretamente aplicados a los familiares de doña Manuela Prieto fueron éstos:

«Para penetrar en el campamento es obligatorio presentar el correspondiente D.N.I. o pasaporte...».

«La entrada al terreno queda exclusivamente reservada a los usuarios del mismo. En los casos realmente excepcionales, la dirección a petición del cliente, y bajo su absoluta responsabilidad, podrá autorizar la entrada siempre por tiempo previamente señalado (media hora), de familiares y amigos, que quedarán obligados en todo caso a entregar en la oficina de recepción documento acreditativo de su identidad. El rebasamiento prefijado implicará, a todos los efectos, que el visitante sea considerado como cliente por una jornada. Lo mismo ocurrirá con el visitante que hiciera uso de cualquier servicio del campamento.

En plena exaltación crítica, y sin duda para redondear su desdeñoso comentario, doña Manuela despoja de todo atractivo el camping, que sólo cuenta para ella con árboles y césped, es decir con «naturaleza», olvidándose, involuntariamente suponemos, de todos los servicios con que cuenta, suficientes, bien cuidados y atendidos. Ocurre, sin embargo, que su subconsciente le ha jugado una mala pasada y le ha hecho reconocer que es «un lugar francamente bonito», cualidad, entre otras, que seguramente es la que viene animando a acudir a nuestro camping a los miles de usuarios que año tras año lo visitan. Este año han sido, hasta el momento más de 35.000 las personas que han acampado allí (5.000 más que el anterior), todas las cuales, a excepción de la reclamante y otros cuatro usuarios (tres de ellos burgaleses también) se han marchado encantados de su estancia y del trato recibido, al igual que hizo ADAC (Organización Alemana de Campistas), que ha felicitado al Ayuntamiento por este recinto, clasificado en primera categoría y sus instalaciones.

Por cierto, que las mismas van a ampliarse el año que viene, con una extensa superficie (10.000 metros) donde está previsto ubicar dos pistas polideportivas. Suponemos que esta mejora satisfará a todos los usuarios del camping, y en especial a doña Manuela.

ATENCION ESPECIAL A
LA SECCION DE NIÑOS CON
MARCA EXCLUSIVA PARA BURGOS
GALERIAS
marvi C/. Santander

M.C.D. 2018

Juicio contra tres sindicalistas de CC.OO.

Burgos (DB).—Mañana, jueves, se celebrará en el Juzgado de Instrucción de Burgos el juicio contra tres miembros del Comité de Empresa de «Cerámicas Gala», de Comisiones Obreras para los que el fiscal pide una condena de cuatro meses de arresto y 30.000 pesetas a cada uno, según da cuenta la citada central sindical en un comunicado.

«El origen de este conflicto —dice la nota— está en la huelga que los trabajadores de Cerámicas Gala realizaron en el mes de Febrero en donde un trabajador se consideró amenazado por los trabajadores que a la puerta de la fábrica intentaban legítimamente extender la incidencia de la huelga, pidiendo la solidaridad e información a aquellos que no disponían de todos los datos sobre la huelga», señala el comunicado.

En la nota de la Secretaría de Informaciones de Comisiones se afirma que al personarse el fiscal en el caso se trata de conceptuar a los trabajadores de delincuentes y considera exagerada la actuación judicial.

Por su parte, la CNT se solidariza con los trabajadores y reiteran el derecho de libertad sindical.

La USPM-UGT opina que se utiliza «demagogia política» en el asunto de Noja

Burgos (J.A.G.).—La Comisión Ejecutiva Local de la USPM-UGT hizo ayer público un comunicado en el que sale al paso de algunas manifestaciones públicas realizadas en torno al asunto de los policías municipales burgaleses que trabajaron este verano como agentes de la autoridad para el Ayuntamiento de Noja y en las que se vertían juicios sobre todo el colectivo de la Policía Municipal burgalesa.

En esta nota a la opinión pública, la Unión Sindical de la Policía Municipal (USPM-UGT), tras referirse a las contrataciones temporales de nueve policías municipales de Burgos por el Ayuntamiento de Noja (Cantabria) durante los meses de de Julio y Agosto «al parecer, para prestar servicio como auxiliares de la Policía Municipal», asegura que el colectivo de policías municipales del Ayuntamiento burgalés «nada tiene que ver con los hechos denunciados por CC.OO. de Cantabria, toda vez que la mencionada contratación se ha hecho con carácter personal por esos nueve agentes policiales y ahora alcalde de Noja».

La Comisión Ejecutiva Local de este sindicato resalta en el comunicado también su deseo de que «se deje de utilizar demagogia política en un asunto de tal trascendencia para la imagen del colectivo y la dignidad de sus miembros».

Los congresistas del Club CCC comenzaron ayer sus visitas a la provincia

Burgos (D B).—Ayer, por tercer día consecutivo, continuó en nuestra ciudad el congreso del Club CCC.

A las nueve de la mañana, los congresistas se concentraron en el paseo del Espolón, para salir hacia la ermita de Quintanilla de las Viñas, siguiendo hacia San Pedro de Arlanza y Covarrubias, para llegar al almuerzo en el hotel «Tres Coronas» de Santo Domingo de Silos. Continuaron con la visita a la Yecla y Lerma, desde donde regresaron a Burgos.

Las visitas de hoy se desarrollarán en la capital, concentrándose a la misma hora que ayer en el Espolón. De allí irán a Las Huelgas, para seguir a la Cartuja. El almuerzo será en el restaurante Las Quemadas. A las ocho se les ofrecerá una muestra del folklore burgalés en el salón-teatro de la Caja de Ahorros Municipal (avenida de Vigón).

Notas y avisos

Examen para la obtención del Certificado de Escolaridad Segundo Ciclo

Burgos (M.E.C.). — Las pruebas para la obtención del Certificado de Escolaridad Segundo Ciclo, tendrán lugar el próximo día 20 de Septiembre, en el Colegio de las «Religiosas Adoratrices» (Paseo del Empecinado, número 3), dando comienzo a las diez y media de la mañana.

Los interesados deberán ir provistos de útiles de escritura y del Documento Nacional de Identidad.

Convocatoria del personal laboral del INEM

Las listas de aspirantes admitidos y excluidos se hallan expuestas en el tablón de anuncios de la Dirección Provincial del INEM, calle San Pablo, 8-2.ª planta. Burgos.

El B.O.E. de fecha 29-08-88, publica las fechas y lugares de celebración del primer ejercicio. En este sentido se comunica a los aspirantes a la categoría de ordenanza de las provincias de Valladolid, Soria, Palencia, Burgos, León, Zamora y Salamanca, que se ha modificado el lugar de celebración de las pruebas, debiendo éstas realizarse en C.F.P. Galileo, carretera Villabáñez, s/n, Valladolid.

Mañana finaliza el plazo para la presentación de enmiendas al proyecto de Ley de Planta

Burgos (DB).—A punto de finalizar el plazo para la presentación de enmiendas al proyecto de Ley de Planta y Demarcación Judicial en el Congreso de los Diputados, partidos y parlamentarios realizan distintas gestiones para conseguir una ampliación de competencias y jurisdición para la sede del Tribunal Superior de Justicia de Castilla y León que estará en Burgos.

Pese a las conversaciones abiertas entre las fuerzas políticas para alcanzar un consenso en cuanto a las actuaciones parlamentarias relativas al proyecto de Ley de Planta y Demarcación, los diputados aliancistas burgaleses César Huidobro y Juan Carlos Aparicio anunciaron ayer que presentarán mañana en el Congreso enmiendas a este proyecto legislativo. Los diputados en estas enmiendas, que se se elevarán a título personal, solicitarán para Burgos las competencias judiciales sobre todas las provincias de Castilla y León, a excepción de Valladolid.

César Huidobro aseguró que con esta iniciativa se quiere que el Congreso respete los acuerdos que en su día adoptaron las Cortes de Castilla y León al aprobar la Ley de Sedes que supuso la concesión a Burgos del Tribunal Superior de Justicia y a Valladolid la capitalidad política y legislativa de la Comunidad autónoma.

Para Huidobro el proyecto de Ley de Planta y Demarcación olvida este acuerdo de las Cortes regionales al adjudicar a Burgos jurisdición exclusivamente sobre la provincia de Soria, dejando sin contendio su calidad de sede.

Reuniones socialistas

Por su parte, los socialistas burgaleses no apoyarán estas enmiendas, si bien Juan José Laborda y otros portavoces indicaron en su día que estarían dispuestos a respaldar una propuesta que vaya en el sentido de que pasen a depender de Burgos, además de Soria, las provincias de Avila y Segovia, que quedan «descolgadas» de Madrid.

Por otro lado, en la tarde de ayer, según se informó en el PSOE, los parlamentarios socialistas por Burgos Juan José Laborda y Federico Sanz se entrevistaron en Madrid con el presidente del Grupo Parlamentario y miembros de la Ponencia de la Ley de Planta y Demarcación para tratar del futuro del Tribunal Superior de Justicia de Burgos. «En la reunión», se informó a DB en nota pública, «se ratificó la necesidad de que el acuerdo entre los distintos grupos políticos para la ampliación de la jurisdicción territorial de las Salas de lo Contencioso-Administrativo y lo Social de Burgos cuente con el apoyo expreso de los parlamentarios de las provincias afectadas, así como la convenciencia de que los Colegios de Abogados y Procuradores de las mismas se pronuncien positivamente».

«Dado que hasta el momento tal asentimiento no se ha producido», indican, «el PSOE esperará a que se concrete el acuerdo, comprometiéndose a apoyar en su momento aquellas enmiendas que reflejen el consenso alcanzado entre los distintos grupos políticos. A este respecto la Comisión Ejecutiva Provincial del PSOE ha propuesto a la Ejecutiva Regional que tome la iniciativa para que las Cortes de Castilla y León se pronuncien en el sentido de aplicar la jurisdicción territorial de Burgos en las citadas Salas, lo mimsmo que lo hicieron a la hora de fijas las sedes de la Comunidad autónoma».

Por su parte, la dirección del Grupo Parlamentario y los ponentes socialistas, se indica en la nota, «se mostraron de acuerdo con que el tema quede abierto hasta que tenga lugar dicho pronunciamiento de las Cortes de Castilla y León comprometiéndose a que, en el momento que se produzca, el Grupo Parlamentario Socialista del Congreso (o del Senado, según el trámite en que se encuentre el proyecto de Ley) apoyará las correspondientes enmiendas de ampliación de la jurisdicción de Burgos».

Cantos y danzas «Condestables de Castilla», en la clausura de la II Feria de la Ribera

Burgos (DB). — Dentro de las actividades de la II Feria de la Ribera, el pasado domingo día 4, a las ocho de la tarde, el grupo Condestables de Castilla ofreció un recital que fue seguido por un numeroso público.

Condestables de Castilla

Este grupo hizo en su actuación un recorrido por todo el folklore de la provincia, y especialmente de la zona de la Ribera, en la primera parte el grupo de danzas ofreció bailes tan populares como la Jota Rachela, de Covarrubias, Danza de San Juan de Aforado, de Moneo, La jaula, de Gumiel de Izán, colaborando de alguacil una persona del público, Milano, de Zazuar, Peona, de Melgar y Jota Burgalesa.

Por parte del grupo de canción folk ofrecieron un recital típicamente ribereño como son las Jotas de Milagros populares de bodega, Jota de los Gumieles o de la Ribera baja, Rondas populares de Tórtoles de Esgueva, «Padrenuestro», «Las criadas de Yudego», «Jotas de Huerta de Arriba», «Sal casada de la iglesia», «Mocita del Campillo», de Huerta de Arriba, «Los panojus», de la zona Norte de Burgos; finalizando canción y danza su actuación con dos piezas típicas de la Ribera como son «Las carrasquillas» y Jotas de Boda, de Tórtoles de Esgueva.

Ante la animación que reinó se concluyó con una jota bailada por todos los asistentes, resultando un éxito el cierre de esta II Feria de la Ribera.

El procurador Granado pregunta sobre los presupuestos de las carreteras burgalesas

Burgos (DB). — Octavio Granado Martínez, procurador de las Cortes de Castilla y León por la provincia de Burgos, perteneciente al grupo parlamentario socialista, al amparo de lo dispuesto en el artículo 148 y siguientes del Reglamento de la Cámara, ha formulado la siguiente pregunta a la Junta de Castilla y León para su contestación por escrito:

Antecedentes: El director general de Infraestructuras de la Consejería de Fomento de la Junta de Castilla y León, declaró que a su juicio de toda la comunidad de Castilla y León, era esta provincia la que en peor estado mantenía sus carreteras de la red transferida a la comunidad autónoma y de la propia red que el Estado se había reservado como nacional.

En la información facilitada a los grupos parlamentarios sobre modificaciones de créditos operadas por la Junta de Castilla y León sobre los presupuestos generales de la Comunidad aprobados por las Cortes figura una transferencia de créditos aprobada el 25 de Marzo del presente año, que disminuye las inversiones presupuestadas en la provincia de Burgos en 1988 en el plan regional de carreteras en 163.826.000 pesetas.

Pregunta: ¿Cómo se corresponde la afirmación de que una provincia de la comunidad es la que comparativamente necesita de una inversión superior en carreteras, con la disminución de las inversiones previstas en la misma provincia?

Mañana comienza el septenario en honor del Cristo de Burgos

Burgos (DB).—La Real Hermandad del Santísimo Cristo de Burgos, bajo el patrocinio y con la cooperación del Cabildo Metropolitano, celebrará el solemne septenario en honor del Santísimo Cristo de Burgos que se venera en la Catedral, desde mañana, día 8, hasta el día 14.

Los cultos serán los siguientes: Por la tarde, a las siete y cuarto, en el altar mayor, santo rosario y misa con homilía que predicará el Dr. D. Angel Temiño Saiz, obispo dimisionario de Orense.

El día 14, miércoles, fiesta de la Exaltación de la Santa Cruz, por la mañana se celebrarán misas rezadas a las ocho, nueve, diez, once, doce y una. Por la tarde, como en los días anteriores, con asistencia del Ayuntamiento de la ciudad en Corporación. Terminarán los cultos con la procesión con el «Lignum Crucis», por las naves del templo, presidiendo el Prelado de la diócesis. Al final se dará a adorar el «Lignum Crucis».

M.C.D 2018

Hoy hace sesenta años que nació en plena calle, en el mismísimo Espoloncillo

Burgos (Alfonso Salgado).—Si ustedes leen la sección «Burgos de ayer» podrán ver que hoy mismo hace sesenta años, una señora daba a luz en la calle. La señora, nos dice su hijo, ya murió...

—Pero a mí, ya me ve aquí, con tres hijos y cuatro nietos como cuatro soles.

Esteban Arrabal, durante esta entrevista.

Ciertamente a nosotros nos acometía el escrúpulo de dar nombres y detalles, por aquello de que las circunstancias de cada nacimiento son de cada cual, pero Esteban Arrabal González vino hasta nosotros. Traía un recorte del «Burgos hace 30 años», con su fotografía y enmarcado artísticamente. La sección recogió el hecho precisamente cuando Esteban cumplía treinta años.

—Me gustaría —nos dijo— que usted lo recogiera ahora, cuando se cumplen los sesenta.

—¿Y si te hago una entrevista?

—Hombre, es que yo no sé si voy a saber contestar.

Así de sencillo es Esteban, el hombre que nació hace sesenta años en pleno Espoloncillo. Burgalés por todos los costados:

—Fíjese, hasta en el nombre: Esteban, Arrabal y nacido en el Espoloncillo —nos dice, mientras hace un juego de palabras con sus circunstancias personales y Arrabal de San Esteban.

Sí que supo contestar. Le preguntamos muchas cosas. Lo hicimos así porque, la verdad, nacer hace sesenta ños es algo que les ocurre a muchos. Nacer en el Espoloncillo ya es cuestión que, bien mirada, puede ser como una premonición, queremos decir, algo que le signa y sella al protagonista y éste tiene que tener señas especiales. Y claro que Esteban Arrabal González las tiene, como se verá:

—Por de pronto eres burgalés de cuerpo entero. ¿Qué pasó aquel día?

—Mi madre me contaba que venía de lavar del río. Al llegar al Espoloncillo, más que darme a luz, ella decía que me dejó caer. Y añadía: Si yo no sé cómo no te rompiste la cabeza.

«Luego —continúa este hombre que gana las simpatías desde el primer momento por eso, por su sencillez magnífica— me envolvieron en una manta de ésas de la Guardia Civil y en un coche me llevaron a la Casa de Socorro. Por cierto que había asistido a mi madre don Maximiliano Gutiérrez, que en paz descanse, y me mostró a la concurrencia. Todas las mujeres iban diciendo que habían sido las que me cogieron, quiero decir, que presumían de haberlo hecho.

«Y algo curioso. ¿Sabe con qué me ataron el ombligo? Pues con una cuerda que mi madre llevaba a modo de liga.

—¿Habéis sido más hermanos?

—Hemos sido cuatro.

—A uno de ellos le recordamos como gran corredor.

—Hombre, yo también corría, pero como no ganaba nunca, me desanimé.

—¿Cuándo conociste a don Maximiliano?

—Cuando yo tenía ya treinta años, mi madre se encontró con él y dijo que quería conocerme. Fue a verme y me dijo que cómo podía estar tan delgado, siendo tan rollizo como era cuando nací. Y es cierto: como lo mismo que una lima, pero no engordo ni a tiros.

—Mejor para ti. ¿A qué te dedicas?

—Trabajo en un garaje. Y soy muy curioso con mi trabajo. Lo que pasa es que tengo mucho genio y me molestan las cosas mal hechas. El otro día, alguien me ensució todo aquello sin necesidad. Yo, por no mentarle a los antepasados, fíjese, me desahogué pegando una patada a una barra de hierro. Es que cuando me pongo soy muy violento...

«Me llamaron siempre el «Espoloniclo» —sigue diciéndonos—. Había buena gente, como el Dr. López Gómez, que me conocía, pero no por mi nombre, sino por ése de «Espoloncillo». Era uno de los hombres que se portó muy bien conmigo, que me apreciaba y me ayudaba.

«Además yo canto muy bien. Jotas, flamenco, asturianas, lo que haga falta. Cuando era niño, un grupo de personas a las que les gustaba oírme, me llevaban por los bares y decían que cantara. Luego me sacaba buenas propinas. Es más: durante la época del hambre, un veicno nos decía a mis hermanos y a mí que cantáramos. Luego nos mandaba pasar a su casa y también nos daba buen dinero.

—¿No has cantado en alguna coral?

—Sí, estuve en el Orfeón, pero eso es mejor que lo dejemos.

—Bueno, pues lo dejamos.

—Además tengo un aguante extaordinario. Como desde muy chaval me dio por tocar la armónica, se conoce que se me ensancharon mucho los pulmones. Y ya digo: cuando canto jotas o fandanguillos, sostengo la voz lo que no la sostienen muchos.

Hay otras circunstancias personales:

—Tengo catorce operaciones en mi cuerpo. La última, esta terrible que se me ve en la cara. Tuvieron que levantarme la mandíbula por culpa del tabaco, que me había hecho un bulto debajo de la lengua. Y todo lo demás que puede verse.

Y es cierto: la cara, el cuello... es pura cicatriz.

—Y no me han quitado de fumar... Lo que pasa es que como me dieron radioterapia, no se va el calor de la boca y cuando mi mujer pone callos o algo que pique, entonces sí que canto de verdad.

Y sigue cantando.

—Y no es porque lo diga yo. Lo decía el señor Amoreti que quiso que me cuidara la voz y que aseguraba que tenía un oído fuera de serie.

Y así terminamos: siendo amigos.

Un hombre de nacimiento tan singular, tenía que tener una vida singular. Y la tiene: la de burgalés que ejerce, la de hombre sencillo que gana voluntades a las primeras de cambio. La de cantor del pueblo a quien, pese a todo, no le quitan el tabaco.

Hace sesenta años nacía en pleno Espoloncillo. Y además se llama Esteban y Arrabal. Casi nada.

DB
II CONCURSO
DB

Normas del II CONCURSO DB

1.º.— DB pondrá un fijo mensual de 100.000 Ptas.

2.º.— DB jugará un boleto múltiple cada semana de 210 apuestas por un coste de 21.000 Ptas. El 80 % de los premios obtenidos incrementará la bolsa mensual.

3.º.— En los primeros días de cada mes se sorteará la bolsa acumulada durante el mes anterior entre los cupones que nos remitan nuestros lectores. Queda excluído el personal de Diario de Burgos.

4.º.— Lunes, miércoles, viernes y domingos, DB publicará el cupón correspondiente al mes. Y periódicamente se informará sobre la situación de los premios y bolsa acumulada.

5.º.— El número de cupones premiados serán según la cantidad que tenga la bolsa mensual de la forma siguiente:

a) Hasta 9 millones de pesetas. Como indique la primera cifra significativa.
Ejemplo: Bolsa acumulada 8.500.000 Ptas. a repartir entre 8 cupones.

b) Pasando de 10 millones de pesetas. Como indiquen las dos primeras cifras significativas.
Ejemplo: Bolsa acumulada 55 millones de Ptas. a repartir entre 55 cupones, o si son 550 millones, sería a repartir también entre 55 cupones, a 10 millones por cupón. SUERTE.

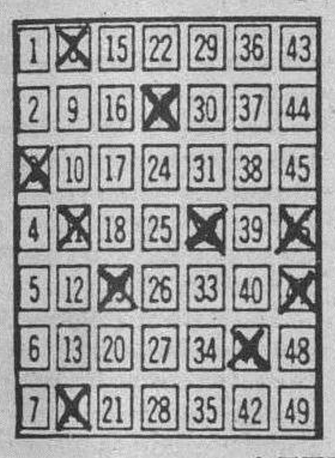

lotería primitiva

NUESTRO BOLETO MULTIPLE

Sorteo N.º 36
Fecha 8-9-88
Apuestas jugadas 210
Bolsa parcial Septiembre, 122.540 Pts.

¡ATENCION A NUESTROS CONCURSANTES!

En el sorteo del presente mes habrá un premio adicional en colaboración con

VIAJES SOLINIEVE

VIAJE PARA 2 PERSONAS «CANARIAS»

— En avión
— 1 semana
— Con todos los gastos pagados

CON LA GARANTIA DE:

club de VACACIONES

VACACIONES VERANO'88:

— MALLORCA, avión ida y vuelta ..... 9.500 Ptas.
— IBIZA, 1 semana desde ..... 21.800 Ptas.
— CANARIAS, 1 semana desde ..... 30.000 Ptas.
— ATENAS, avión ida y vuelta ..... 34.000 Ptas.
— MIAMI, avión desde Madrid ..... 74.900 Ptas.
— NUEVA YORK, avión ida y vuelta . 57.900 Ptas.

SOLICITE ESTOS Y CUALQUIER OTRO DESTINO EN:

VIAJES SOLINIEVE

Avda. General Yagüe, 11 Teléfono 23 20 13

CUPON N.º 11

Nombre .....
Dirección .....
Ciudad ..... C.P. .....
Tfno. ..... D.N.I. .....

Enviar a: **DB** «II Concurso»
C/. S. Pedro Cardeña, 34. 09002-BURGOS

SERVICIO DE DESARROLLO URBANO

AYUNTAMIENTO DE BURGOS
AVDA DEL CID 3 209543 209544

INFORMACION PUBLICA

El Excmo. Ayuntamiento Pleno, en sesión celebrada el día 29 de Julio de 1988 aprobó inicialmente el Proyecto de Urbanización del Area de Actuación G-9 «Lavaderos-Las Torres», presentado por don José Luis Serrano González.

El Proyecto, junto con el acuerdo de aprobación inicial, se somete a información pública por témino de 15 días, al objeto de que cualquier persona interesada pueda formular las alegaciones que tenga por conveniente.

La documentación aprobada se halla expuesta en la Sede del Servicio de Desarrollo Urbano, Avenida del Cid, número 3, en días y horas hábiles.

Burgos, a 29 de Julio de 1988
El Alcalde,
José María Peña San Martín

NUEVA SECCION DE ZAPATERIA
GALERIAS **marvi** C/. Santander

RESTAURANTE LAS TORRES

Calle Vitoria, 228

Comunica a sus clientes y amigos que ya estamos de nuevo a su servicio.

M.C.D. 2018

Asistentes a las IV Jornadas Pedagógicas Burgalesas.

El director provincial de Educación inauguró las VI Jornadas Pedagógicas Burgalesas

Burgos (A.M.).—Despertar una conciencia crítica en el alumno ante los videos, programas de TV, revistas especializadas en imagen y la música asociada a aquélla, exige un gran esfuerzo, para no dejarse engañar, ni manipular por esos medios de comunicación.

Dentro de las VI Jornadas Pedagógicas Burgalesas, inauguradas por el director provincial del Ministerio de Educación y Ciencia, Antonio Fernández Santos y con la presencia de los inspectores técnicos de Educación, pronunció una conferencia-coloquio el catedrático de la Universidad Complutense, don Antonio Lara García, sobre el tema: «La Comunicación y la Imagen». El conferenciante, de amplio curriculum no sólo en la enseñanza universitaria, sino en otros campos como el de la imagen y el sonido, desarrolló la oportunidad de los medios audiovisuales en la actividad educativa de hoy. Desde la imagen dialogante, la crítica y el control de la imagen y el sonido, se puede hacer frente a dichos medios, que no son inocentes y nos dan una visión distorsionada de la realidad cotidiana.

Lara García explicó su experiencia como observador de la labor que el profesor puede hacer a partir de estos vehículos de cultura, vivos y dinámicos que son los videos, la TV, la radio y las revistas de imágenes.

Desde este sugestivo soporte, el conferenciante expuso la dinámica de la imagen y el sonido, como reflejo de una realidad inexorable, edulcorada y cambiada, del mundo actual.

Lara García, explicó la conveniencia de seleccionar imágenes y videos y adaptarlos a los programas educativos, que obliga al enseñante a una labor de imaginación, procurando desarrollar la aptitud crítica que ofrece a los alumnos una nueva dimensión de los conceptos de actualidad e información de lo que acontece cada día.

Dirección y gestión de centros escolares

Los coordinadores de este Grupo de Trabajo, D.ª M.ª Encarnación Vergara y don Mariano Sánchez Amiñoso, inspectores de Educación, desarrollan: «El trabajo en la empresa educativa». Trabajo que hay que realizar en un marco de libertad efectiva y práctica con posibilidades de escoger el tipo de actividad, para alcanzar un objetivo: mejorar la sociedad.

Parten del principio de entender el centro escolar como empresa educativa, que presta unos servicios determinados y con asignación de unas tareas específicas, tales como la docencia, investigación, orientación personal y normativa de la convivencia.

Es oportuno informar al profesorado que este grupo de trabajo dispone de una exposición de medios audiovisuales con pases de videos educativos.

Don Luis Tristán, ponente en esta sesión, comienza definiendo el tema para provocar una reflexión e intercambio entre los profesores asistentes a este grupo de trabajo. Presenta el material específico, comentando el contenido y distribuyéndolo para el trabajo en equipo, que engloba el concepto de orientación, tutorías, funciones tutoras y organización tutorial en los Centros.

Programa para hoy miércoles

De 10 a 12 horas de la mañana, los Grupos de Trabajo, constituídos formalmente, continuarán desarrollando sus actividades.

12,15 horas, conferencia coloquio por don Pedro Municio, profesor de la Universidad Complutense de Madrid.

18,00 horas, mesa redonda: se analizará la situación del profesorado y la normalidad académica después del final del curso pasado.

Intervendrán destacados parlamentarios y representantes sindicales.

El PANCAL se solidariza con las protestas de los agricultores

Burgos (DB).—«El Partido Nacionalista de Castilla y León (PANCAL) ha hecho público un comunicado tras su última reunión del pasado fin de semana. Dice lo siguiente:

«El Partido Nacionalista de Castilla y León (PANCAL), reunido este fin de semana en la capital vallisoletana, acordó: solidarizarse con las protestas y el sentir de los agricultores de nuestra Comunidad, contra el pago de la cuota de corresponsabilidad. Creemos más oportuno la ostentación de despliegue de fuerzas de orden público, contra el terrorismo y la autodeterminación que existe en nuestro país, que contra unos simples agricultores que luchan por su subsistencia. No basta con las dificultades que nuestro campo atraviesa, para añadir a nuestras gentes una traba más. Precisamente, estas mismas gentes que secularmente vota a los que reiteradamente a la hora de la verdad les engañan.

Ha tenido que ser, a través de movilizaciones efectuadas por las asociaciones del sector agropecuario, para que se oigan los problemas, porcino, pollo, huevos, apicultura y otros muchos latentes y enquistados, como uno de los muchos males endémicos que padece nuestra región, (falta de información, comunicaciones, comercialización, investigación, etc.).

Conjuntamente, apoyamos la inquietud e inseguridad, que al comercio de la capital vallisoletana se le avecina. No sólo porque se instale un Pryca, ni porque se abra por las tardes en estos días de fiesta. La dejadez política y la falta de conocimientos han permitido instalarse aquí monstruos con capital foráneo, con los que nuestro comercio no puede competir de igual a igual, en detrimento de todos los puestos de trabajo que nuestro pequeño comercio ha creado y, que en un futuro próximo y sin una ley de regulación del mismo inminente, ya peligran, moviendo aún más, la rueda del desempleo y por consiguiente, a un mal tan grande como el paro, que repercute en todos los ciudadanos como el pez que se muerde la cola. Excepto al gran capital. Apoyamos la iniciación de su desmantelamiento total de las grandes áreas por competencia desleal.

Por otra parte a nuestro pueblo soriano y a España entera el sentimiento mútuo, por el execrable secuestro del señor Revilla. ¡¡Basta ya!! Idígoras, ¿En qué cátedra de Filosofía, ha estudiado usted, para comparar los presos de ETA, con un señor que tan sólo ha producido puestos de trabajo y bienestar social para su pueblo?

Por la misma causa, sus razonamientos le llevarán a comparar a Dios con una mula.

Asímismo, nos levantamos todos en un acto sobrecogedor y unánime, para decir a la excelentísima señora alcaldesa de Estella: ¡¡CHAPO!!

Su valentía y cordura, para rechazar de plano a aquellos personajes que apoyan el terrorismo y el crimen organizado, al que nuestro Gobierno no ha sabido todavía plantar cara.

Y, en consecuencia, proponemos que las calles salmantinas del Grillo y Regato del Anís, se abran de nuevo con los nombres del último guardia civil salmantino caído por una mala política antiterrorista y una alcaldesa navarra, que por encima de todo, ha alzado su voz por el derecho primordial de cualquier ser humano, que ni Herri Batasuna ni ETA, reconocen: El derecho a la vida.—Carlos González Prieto, secretario Prov. Valladolid».

Ante el final del plazo para presentar enmiendas a la Ley del Tribunal Superior de Justicia

Burgos (C.).—Como se recordará el plazo para la presentación de enmiendas de esta gran aspiración burgalesa expira mañana, jueves.

Existe expectación en la provincia sobre si los partidos políticos, con representación en Burgos, van a presentar enmiendas, si no conjuntas, por lo menos simultáneas.

Se han intensificado en estos días los contactos entre el Colegio de Abogados, como portavoz de todas las Fuerzas Vivas burgalesas y los parlamentarios de AP y procuradores del CDS, como por ejemplo la entrevista sostenida por los señores Codón y Altable Vicario.

Ha habido también entrevistas con los señores Codón y Velázquez y el señor Huidobro, de A.P.

Igualmente una larga entrevista entre el secretario provincial del Partido Socialista señor Simón del Torre y el décano y secretario del Colegio de Abogados don José M.ª Codón y don José M.ª García Moreno.

Por último el día de ayer se dieron por terminadas las sesiones de trabajo, para la confrontación de los puntos de vista en relación con la enmienda.

En los medios de la Comisión de Fuerzas Vivas, se estima y de ello están pendientes los burgaleses, que el pacto entre caballeros entre AP y el Partido Socialista conduce a una necesaria colaboración en el momento crítico e histórico de la presentación de enmiendas, siendo vital que se presenten a la vez, dado el gran ejemplo que se daría ante los parlamentarios de toda España, viendo la unión de las dos fuerzas burgalesas, lo que reforzaría el número de adhesiones.

Nota de la Junta Pro-Burgos, Cabeza y defensa de Castilla

«Esta Junta Pro-Burgos, que en todo momento, en manifestaciones, actos, y escritos periodísticos, gritó a todos los vientos la necesidad de que las autoridades y parlamentarios de todos los partidos respondieran, unidos, en los momentos críticos, de nuestras reivindicaciones, exclama hoy: Burgaleses no es extraña vuestra expectación pues, mañana, día 8, se ventila la más importante cuestión para la dignidad histórica y la importancia regional de Burgos: la presentación de enmiendas a la Ley de Demarcación y Planta por la que tanto vosotros y esta Junta hemos luchado. Pero vosotros y nosotros, creo que estaremos de acuerdo, en que si no se presentan enmiendas idénticas por los grupos y a la vez y antes del día 8, perderemos ya una batalla con la sola circunstancia de que no nos vean unidos en la acción y en el interés de Burgos.

Señores parlamentarios, de todos los partidos, esperamos que sabrán ustedes estar a la altura de la situación y del momento concreto.—Por la Junta Pro-Burgos Cabeza de Castilla, el vicepresidente: Teodoro Moral Antón».

Finalizan las jornadas de Protección Civil para escolares

Burgos (DB).—Han finalizado las jornadas para escolares en campamentos de verano que, organizadas por los Servicios provinciales de Protección Civil, del Gobierno Civil, se han desarrollado durante el mes de agosto.

Dichas jornadas, encaminadas al conocimiento de temas tales como autoprotección, incendios, actuaciones en caso de emergencia, etcétera, han sido impartidas a unos 350 escolares, a los que se les repartió comics y guías. Estas jornadas se han celebrado en los campamentos de las localidades de Palazuelos de Cuesta Urria, Santo Domingo de Silos, San Martín de las Ollas, Huerta de Arriba, Arija (dos jornadas) y Arauzo de Miel.

Cinco nuevas zonas de la provincia no aptas para el baño

Burgos (J.C.L.).—De acuerdo con los controles efectuados por el Servicio Territorial de Bienestar Social de la Junta de Castilla y León, durante la segunda quincena de agosto, se consideran como aptas para el baño, sólo cuatro playas en la provincia de Burgos, de las nueve analizadas, que son las siguientes: «El Soto», a orillas del Trema, en Bocos, «La Presa» del río Arlanza, en Lerma, y dos zonas del río Nela, las denominadas «La Isla» y «Playa Trampolín» en las localidades de Medina de Pomar y Nofuentes respectivamente.

Por el contrario, la playa del río Nela a su paso por Villarcayo llamada el «Soto», «Los Pinares» del Ebro en Miranda, «La presa Villacobos» del Trueba en Medina de Pomar, «La Playa» del río Pisuerga a su paso por Melgar de Fernamental y finalmente la concurrida de «La Presa», en el río Zurita de Hermosilla, son consideradas como zonas no aptas para el baño después de los análisis pertinentes.

M.C.D 2018

La mayoría de nuestros pueblos sufren la penuria y el abandono de las delegaciones culturales

Los Barrios de Bureba (José A. Larreategui).—Alguno pensará que estos artículos los estoy escribiendo como revancha a la denegación de ayuda, por partida doble, al Ayuntamiento y a la Asociación Sanfagún, pues las dos peticiones han sido denegadas, de la Consejería de Cultura y Bienestar Social de la Junta de Castilla y León.

Revancha no existe, pero malestar e indignación, sí, y mucha. Pues los que conocen la trayectoria de la Asociación Sanfagún, y hablo también de personas y responsables de la Sección y Servicio Territorial de Cultura de Burgos, no se explican cómo año tras año, se nos esté negando una ayuda, cuando todo el que haya querido enterarse de nuestro funcionamiento y comprobar sus actividades, lo ha podido hacer, ya que la Prensa y la Radio han sido nuestros mejores portavoces de nuestras actividades y programaciones.

Por otra parte hace tiempo que quería haber tratado estos temas, pero cada año, cuando iba a entregar los expedientes de peticiones de ayudas, eran tantas las esperanzas que me daban de que ese año nos darían algo, que toda la desesperanza se convertía en espera. Pero llega un momento, en que uno se harta y pierde la confianza hasta en los mejores amigos. Además al llegar el verano y volver a vivir en el pueblo, es cuando uno ve con más claridad todos estos problemas, que en estos artículos estamos comentando.

De aquí, que en la Asociación Sanfagún, haya un descontento grande entre sus socios, al ver que año tras año, se nos olvida, se nos desprecia y no tiene por parte de esa Consejería, ningún reconocimiento ni aliento para que sigamos trabajando. Además nos molesta que se nos engañe o tome el pelo. Para que se nos invista, año tras año, a solicitar ayudas y rellenar papeles y papeles, si luego no dan nada o lo más que te dicen, es «que hay poco dinero y no se pueda dar a todos». Yo les respondo: Si hay poco dinero habrá que solicitar más, si es que la cultura es importante. O habrá que repartirlo mejor o habrá que darlo al que se lo merezca o habrá que tener en cuanta, señores de Valladolid, a los informes que lleguen de los responsables de Burgos y no dar sin más, o por preferencias de localidades, o de personas.

Y a este respecto, creo que en el Servicio Territorial de Burgos, conocerán el funcionamiento de sus Asociaciones. Digo yo, que desde Burgos deberán informar sobre estas Asociaciones que merecen ayudas y exigir que se de el dinero a las que lo merezcan y no quedarse tranquilos ante los chanchullos y despropósito de Valladolid. De lo contrario pasará lo que está pasando en Burgos, que nos están quitando todo y además nos están tomando el pelo. Se crean las Autonomías para hacer desaparecer el centralismo, y resulta que hay una mayor dependencia que cuando dependíamos directamente de Madrid. Nuestros representantes están para algo, y sino nos defienden y salen por nuestros fueros, de nada nos sirven. Lo malo es que cuando vas a esos lugares a pedir explicaciones, siempre tratas con los funcionarios de escalafón inferior, que no tienen la culpa y que pocas explicaciones pueden darte. Pero los de arriba o no puedes llegar a ellos, o siempre están de viaje o reunidos con personajes importantes y por eso no pueden dedicar tiempo a defender nuestros derechos o aspiraciones.

Sepan estos señores y esos departamentos, que dicen se dedican a promocionar la cultura, que a pesar de todo, nuestra Asociación seguirá adelante tratando de promocionar y ayudar a nuestra gente del mundo rural. Y aunque ellos nos nieguen su ayuda o lo malgasten en otras cosas ajenas a la cultura, sacaremos dinero, aunque sea pidiendo limosna o dándolo de nuestro bolsillo, como lo estamos haciendo hasta ahora, para no echar por tierra una Asociación que ha costado sudor y lágrimas el formarla y llevarla adelante. Y todo esto porque amamos a nuestro pueblo y a sus hombres. Nos sentiremos satisfechos de que lo que hace la Asociación, lo hace por su trabajo y abnegación, y sentiremos la satisfacción, de no tener que agradecerles nada a ustedes ni a sus departamentos.

Y aunque algunos han sentido y sienten la tentación de echarlo todo por la borda, y como decían algunos socios: Sería mejor gastarnos el dinero en cenas y viajes de recreo, que estar aquí fastidiados luchando solos y sin ayuda de nadie ni reconocimiento de nadie; a pesar de esas tentaciones, seguiremos fieles a nuestro programa de promocionar a nuestra gente rural. Y si hasta ahora no les hemos necesitado para nada, y hemos hecho muchas cosas, seguiremos sin contar con ustedes y siguiendo haciendo lo que podamos. Y para que vean que seguimos con el mismo ánimo, cumpliremos todo el programa para el que pedimos ayuda y sacaremos el dinero de donde sea. Se participó en el Concurso de Teatro. Se realizó la visita cultural, pagada con dinero de los socios. Se está realizando la Semana de Cine al aire libre. Se está realizando el verano cultural con clases de recuperación, curso de inglés y otras actividades, que si quieren conocer no tienen más que revisar el expediente, por triplicado, que en su día se entregó en esa Delegación Territorial.

Y finalmente, les diremos que la mayor pena que sentimos, no es que nos hayan denegado las ayudas. La mayor pena es ver que la mayoría de nuestros pueblos rurales y de su gente, que en definitiva es lo más importante, sufren la penuria, el abandono y el desprecio, de esas delegaciones culturales, de las que no reciben ni ayuda, ni orientación, ni planificación, ni un programa serio y digno de promoción en ningún aspecto. Y esto es muy grave para la supervivencia y la promoción de nuestra provincia, eminentemente agraria y rural. Y en este campo, o hay una reacción rápida o esto se va al garete.

Canta, Albina, canta

José Portillo

Igual que un pajarillo en primavera, Albina, la pastora, no cesa de cantar. Porque Albina es una mujer, nacida con el don divino de la poesía, y a pesar de haber recibido una enseñanza muy elemental, impresiona con su potente sensibilidad para improvisar unas canciones tan bellas que no envidian a las de algunos vates de renombre, y además ella misma las incorpora una música dulce y melodiosa. Yo creo que sus pensamientos, son todos bellos poemas, que enseguida exterioriza con verbo admirable, cuando habla con sus vecinas, con «su hombre» y hasta con sus ovejas y su perra de pastor.

En todo encuentra belleza, lo mismo en un paisaje idílico, que en una sencilla flor que crece al borde de un camino; dedica poemas al Rey y a la Reina, muy buenos por cierto, o canta al labrador que trabaja en la amplia campiña lermeña; y a las fuentes, al río, a los templos, al Señor y a la Virgen. Es maravillosa; se encuentra uno con ella y cuenta y no se acaba y se deleita con el portento de sus hermosas creaciones poéticas y con ellas es feliz y contagia su dicha sencilla y sincera a cuantos la tratan.

Por eso he querido pergeñar esta glosa, para poder dar a conocer la buena nueva de esta poetisa (versolari en otras regiones), que por encima de su humildad bondadosa, sabe elevar su alma noble, hasta la cumbre misma del Parnaso, donde las musas la miman y la regalan con los primores del arte para que ofrezca la alegría de vivir a cuantos tienen la suerte de escucharla.

Sigue, Albina, sigue cantando tus propias canciones, que son tuyas propias y son como trocitos de tu alma buena. Canta dentro de la Escuadra para alegrar a tus vecinos, y en el camino de manciles y en las riberas del río; quizá algún día lograrás, como Salicio, que tus ovejas, por escucharte se olviden de pastar.

Yo te felicito de corazón por ese don del cielo que te hace ser amable y simpática y querida por el pueblo de Lerma.

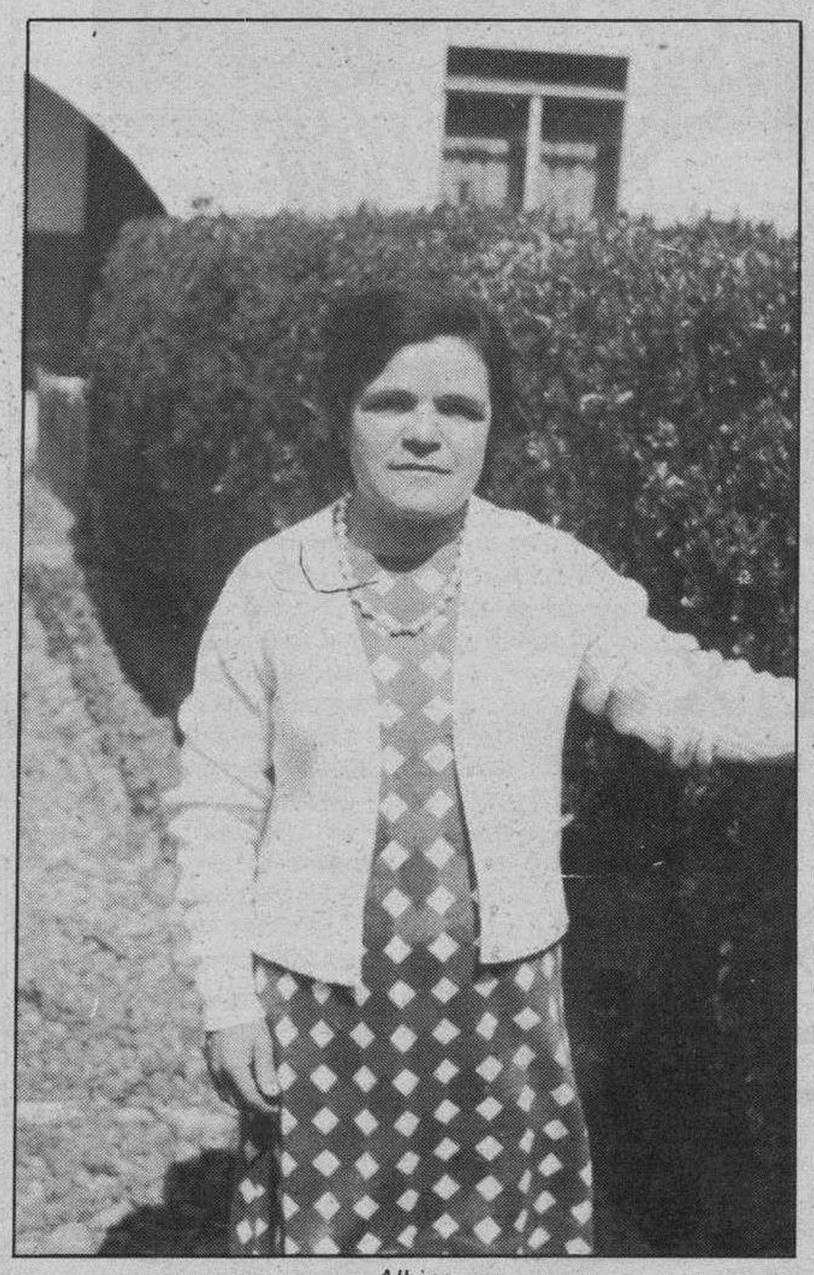

Albina

Norte burgalés: El Portillo del Infierno

Faustino Varona

Siempre que se habla del infierno imaginamos lugar tenebroso, terrible, atormentador con cadenas, ruidos, fuego... y un para siempre más desesperante aún.

Pero esto no es un tratado de este tema, siempre incandescente, y un poco menos caliente desde que el P. Getino O. P. tratara el tema «sobre la mitigación de las penas del infierno» que por los años 40 estaba prohibido publicar por lo que se lanzó en fascículos que pudimos leer algo, y aprendimos que el infierno no era tanto como decían los vocingleros huesudos y relamidos místicos del siglo XIII copiados por algún esquizofrénico del día.

No se trata de eso.

Aquí tratamos del paso por el infierno, de un llamado Portillo del Infierno, muy difícil, eso sí, como otro lugar llamado Los Infiernos de Moroso en la línea Cantabria-Palencia.

Estamos ahora con El Portillo del Infierno, lugar burgalés.

Este lugar está situado entre Fuencaliente del Tozo y Ordegón de Arriba. Antiguamente era uno de los pocos pasos de una larguísima sierra de piedra encrespada de Este a Oeste, casi imposible de pasar. Casi imposible, pero se pasaba exponiendo el pellejo. Hoy día con vehículos se va por otro camino, quedando éste para alguno que desee pasarlo a pie, o en caballería, hoy en desuso.

Pues pasar ese lugar solitario antes, con el bagaje de leyendas, de ladrones, de brujas y miedo, era para meditarlo bien.

De hecho ahí fue donde ha muchos años y que recuerda Anastasia de Porras de S. Martín, de oírlo a su abuela, cómo los ladrones a unos cuantos hombres y una mujer, los ataron y desvalijaron llevándoles todo. Como la abuela quedó mal atada, pudo conseguir liberarse ella y desatar a los demás. Muchas cosas de estas han ocurrido ahí, y el lugar adquiere caracteres de tragedia.

Aún hoy, da miedo pasar solo y sobrecoge de terror esa soledad amurallada por piedras angostas.

Entonces, hace 40 años, los estraperlistas lo hacían de noche y con nevadas grandes con la seguridad, la única, de que allí en una caseta, no estaban los guardias que a pesar de tener armas, también sentirían rechinar los dientes de miedo. Pues por ahí pasaban nuestros valientes y aguerridos vallucos (los de Valderredible) para comer ellos, sus once hijos alguno, sin olvidar los numerosos jumentos que no comprenden cómo aguantaban. Ese aguante es el que les da el título de burros. Bien merecían su monumento los mismos burros, aunque les parezca mentira, pues, les debemos la vida.

¿De dónde tomaban la mercancía? Digamos algunos de esos pueblos: Ordejón de Arriba y de Abajo, Congosto, Villavedón, Rioparaíso, Palenzuelos, Villusto, Villanueva, Hormicedo, Fuencaliente (llamado Fuentelenteja) y me voy a parar en Barrio de Villadiego.

Aquí merece la pena pararnos un poco. El día 20 de Junio hubo un encuentro singular. El gran Adrián Cuesta García de 87 años y un imponente estraperlista Cesáreo González, el de los 28 burros. Llevaban 40 años sin verse y se deshicieron en manifestaciones de recuerdos de aquellos días inverosímiles. Yo les oí charlar mucho y con emoción a raudales: hospedaje, frío, nieve, chivatos, decomisos, dormidas al lado del cementerio, multas de 7 pesetas por burro, las inundaciones de piojos y pulgas, el frío, los denunciantes ya perdonados, pero que si los ven por el valle los tiran al Ebro. También las personas simpáticas y agradables como la tía Genara de Fuencaliente cuya casa era para todos; el pimentonero, arriero, ajero, afilador, tejero, y todos los burros. Les cobraba poco y siempre les tenía sus patatas, sopas de ajo con huevo, siendo un ángel para todo viandante. Merece otro monumento.

¿Quiénes eran esos viandantes que pasaron el Portillo del Infierno? ¿Y cómo les amparaba el manto milagroso de la Virgen de Montesclaros?

Este es un tema importante, tan material como sobrenatural que expondremos otro día.

Quede en pie una cosa. El paso del Portillo del Infierno ha sido y es un paso de envergadura.

El infierno del otro mundo, con que empezamos, ¿será soslayable como este? Duro problema éste y más complicado que ninguno.

CONFECCION SEÑORA
TALLAS GRANDES
GALERIAS
marvi C/. Santander

M.C.D. 2018

El Club Santisteban-Zeus, una «fábrica» de corredores

Burgos (Ana Isabel Angulo). — En Espinosa de los Monteros está ubicado el Club Ciclista Santisteban-Zeus. Este equipo sirve de trampolín para muchos aficionados de cara a ser profesionales. Varios corredores profesionales han pasado alguna temporada en las filas del Santisteban-Zeus.

El patrón del equipo es Angel Santisteban, un enamorado de este deporte, que no regatea esfuerzos para que sus pupilos triunfen en el difícil mundo del ciclismo.

Esta temporada, el equipo está compuesto por catorce corredores y dirigido por Joaquín Pozueta. Lleva cuatro campañas al frente y el balance de su actuación es realmente positivo. Se puede contabilizar un centenar de victorias, a pesar de que este año está resultado el más pobre, en cuanto a resultados.

Los triunfos más significativos son los conseguidos en la Vuelta a Avila, Vuelta a Salamanca, Vuelta a Orense, varias carreras en el País Vasco, etapas en la Vuelta a Córdoba, Alicante y Segovia y la etapa reina en el Ampurdán.

El patrón, Angel Santisteban, está satisfecho con la labor que está llevando a cabo Joaquín Pozueta como lo demuestra el hecho de que piensa renovarle el contrato.

Varios ojeadores

Sin embargo, lo más significativo, importante y al mismo tiempo gratificante es que el Santisteban-Zeus es un puente para pasar al mundo profesional.

Hasta el momento, los corredores que se prepararon en Espinosa de los Monteros y que hoy son profesionales son Alfonso Gutiérrez, Pacheco, José Angel Gómez Rivero, José María Ahedo y José Luis Villanueva. Todos ellos del Teka. Hay que comentar, que José Luis Villanueva «Quillo» en la última edición de la Vuelta a Burgos fue el primer neoprofesional.

También estuvieron en las filas del Santisteban-Zeus, Pedro Díez Zabala (Reynolds); José Martín Zapatero (Zahor); José Ignacio Moratinos (Helios) y posiblemente fichen para la próxima temporada Argimiro Blanco y Mario Lara al Helios.

Angel Santisteban nos comenta que es casi seguro que fichen con equipos profesionales Pedro Luis García «La gacela de Segovia», Iñaqui Calle, Jesús Rosado y Bernardo González.

Es muy posible, que algún lector se pregunte cómo se eligen a los corredores que fichan por el Santisteban-Zeus. Angel Santisteban nos apunta que gracias a la ayuda y colaboración de varios ojeadores. «Tenemos amigos que acuden a las carreras y observan a los corredores. En Segovia está Ameledo; en el País Vasco, Canales; en Zaragoza, Aporroche y en Andalucía, Alba Montiel».

Seleccionados los ciclistas, pasan una temporada en Espinosa de los Monteros, preparándose y entrenándose duramente. Participan en carreras por toda España y cuando ya están suficientemente preparados, Angel Santisteban se encarga de que sean fichados por equipos profesionales.

Se puede decir que el Club Ciclista Santisteban-Zeus es una escuela de ciclismo, al tiempo que una lanzadera de corredores al campo profesional.

La selección que se realiza para integrarse en la plantilla del Santisteban-Zeus es muy rigurosa. Además de ser buenos ciclistas, deben ser buenas personas, es decir, ante todo deportistas.

Finalmente decir que la plantilla está formada por el burgalés Luis Alonso Manjón, de 19 años; Bernardo González, de Chiclana, de 22 años; José Domingo Samperio, de 19 años; Carlos Torre, de 22 años; Emilio Negrete, de 19 años (los tres de Cantabria); Jesús Rosado, de Ronda, de 20 años; Antonio Blanco, de Segovia, de 20 años; Juan Angel Otaola, de Alava, de 21 años; y los vizcaínos, Sergio González, de 20 años; José Gallastegui, de 21 años; Jesús Javier Petralanda, de 21 años; Javier Aizpurúa, de 20 años; Iñaqui Calle, de 21 años y José Ramón Gardoqui, de 21 años.

Angel Santisteban

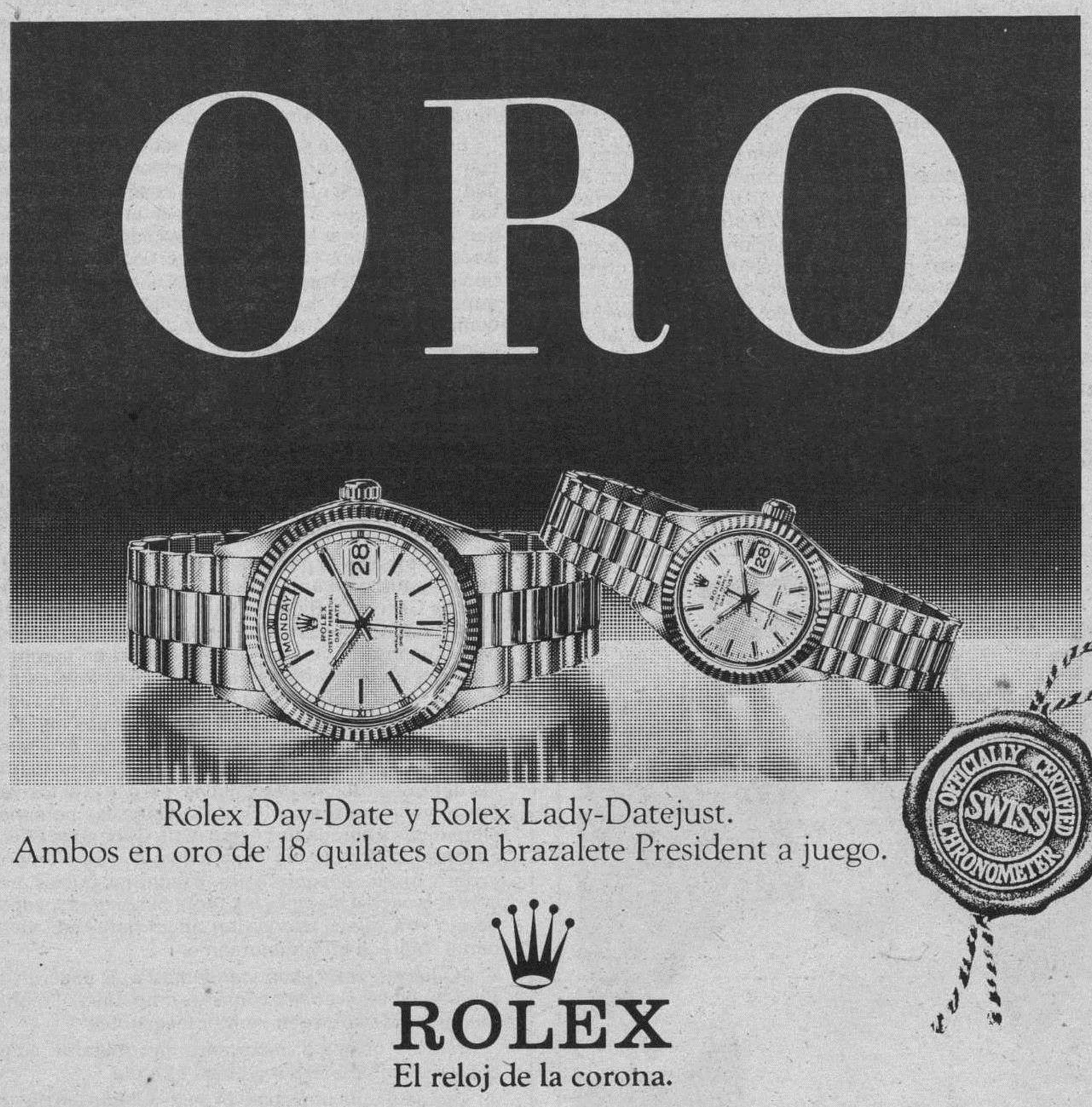

Fiestas «Sejo 88» en Los Balbases

Los Balbases.—Con el nombre de «Sejo 88», esta localidad se dispone a celebrar los siguientes actos:

Viernes, día 9, a las cinco de la tarde, primera fase del campeonato de mus y eliminatorias de frontenis femenino, pelota mano y pala. De siete a nueve, visita al Museo Etnológico. A las nueve, apertura de Peñas. A las diez, chupinazo de comienzo de las fiestas con suelta de globos y palomas. A las once de la noche, verbena.

Sábado, día 10, a las ocho, cencerrada. A las diez, campeonato de pelota. A las doce, juegos infantiles: carrera de sacos, anticarrera ciclista, rompepucheros. A la una de la tarde, campeonato de bota, en las eras de San Antón. A las cinco, tiro al plato, finales del campeonato de mus y otras finales en el frontón. A la seis, campeonato de bolos. A las ocho, baile. A las 0,30 de la madrugada, verbena.

Domingo, día 11, a las ocho, campeonato de escoba (premio a la calle, calleja o callejón más limpios). A las nueve, pasacalles. A las nueve y media, cross popular para todos. A las diez, misa en la parroquia de San Millán. A las doce y media, misa en la ermita seguida de procesión y actuación de dulzaineros. A las dos y media de la tarde, baile. A las cinco, tiro al plato. A las seis, actuación del Grupo «Tierras del Cid». A las ocho, baile. A las 0,30 de la madrugada, verbena.

Lunes, día 12, a las nueve, cacerolada. A las doce, misa de difuntos en San Esteban. A las doce y media, competición ciclista infantil. A las dos y media de la tarde, baile. A las cinco, campeonato de brisca. A las seis y media, concurso-exhibición de tortillas. A las ocho, baile. A las 0,30 de la madrugada, verbena y baile de disfraces.

Copa de España de Perros de Muestra, en Medina de Pomar

Medina de Pomar (Emilio González Terán).—La Real Sociedad Canina de España ha organizado la IV edición de la Copa de España de Perros de Muestra, para el domingo, 25, del presente mes, en los acotados de caza de Medina de Pomar.

Esta competición está destinada a perros de las clases continentales o ingleses y es prueba selectiva para el campeonato del Mundo. Por tal motivo, el día 25 estarán presentes en Medina de Pomar la flor y nata de estos perros de muestra. En ésta se admiten todos los perros que se encuentren registrados en un libro de orígenes. Todo los participantes tendrán acceso a la mención CACIT, que un año más pone en juego la Sociedad Canina de España. Al concurso tan sólo optarán perros españoles. La clase continentales actuará en Miñón, mientras que los ingleses lo harán en la ladera comprendida entre Monao y Torres.

Esta Copa de España estará presidida por don Martín Alvarez, presidente de la Central Canina de España y por la Infanta doña Alicia de Borbón; ambos han confirmado su asistencia.

Esta es la segunda vez que tiene lugar esta prueba en Medina de Pomar. Aquí la Sociedad Canina de España cuenta con la valiosa colaboración del Ayuntamiento, Sociedad de Cazadores y la Sociedad Canina de Burgos y Soria.

Los jueces encargados de arbitrar el campeonato son el italiano Radichi, juez principal, presidente del Comité Mundial de Perros, y en continentales, el francés Plumar.

M.C.D 2018

El concejal Angel Guerra reingresa como profesor del colegio «Virgen de las Viñas»

Aranda de Duero (Mery Varona).— El alcalde de Aranda firmó un nuevo decreto con fecha 5 del corriente, por el que concede el reingreso del concejal Angel Guerra García como profesor en activo del colegio Virgen de las Viñas con efectos 3 de Septiembre.

Dicho decreto responde al escrito presentado a la Alcaldía por el citado concejal, contestación a su vez a un anterior decreto de la Alcaldía del día 1, en el que se concedía la excedencia forzosa a Guerra García por haber superado el límite de ausencia del trabajo concedido por la ley para el cumplimiento de actividad política. En la alegación presentada por el concejal, éste indica que «como quiera que el pasado 30 de Agosto comuniqué al presidente de la Diputación mi decisión de renuncia a las competencias que impedían, al parecer, observar el margen de ausencias permitido en mi actividad laboral, vengo a solicitar el reingreso en mi puesto de trabajo».

En este segundo decreto la Alcaldía advierte al concejal que «en el caso de que se produzcan las causas que dieron lugar a la resolución de 1 de Septiembre declarándole excedente forzoso se procedería a la declaración de la citada situación administrativa de modo indefinido o a adoptar las medidas que, en su caso, fueran procedentes».

Tal resolución viene, de un lado, a rebajar algunos grados la crisis en el equipo de gobierno municipal, que vive casi desde el momento mismo de su creación en un permanente tira y afloja y, de otro, a poner de manifiesto la estrecha vinculación y dependencia del colegio Virgen de las Viñas y, consecuentemente, su claustro de profesores, con el Ayuntamiento de Aranda, cuestión de fondo en el largo y complejo tema de las incompatibilidades entre los cargos de concejal y profesor en el susodicho centro que enfrenta a los grupos municipales popular y socialista, defensores de la compatibilidad, con centristas y comunistas que opinan lo contrario. Como es bien sabido, los grupos CDS e IU tienen presentado recurso ante la Audiencia Territorial, contra la declaración de compatibilidad entre los cargos de concejal y profesor en el colegio Virgen de las Viñas que concurren en el mismo Angel Guerra y en Leonisa Ull.

Comienza la venta de abonos de la feria taurina

Hoy comenzará en los lugares de costumbre la venta de abonos para la feria taurina, incluídas las localidades reservadas para pensionistas y jubilados, que podrán adquirirse en el club de jubilados Virgen de las Viñas, de la calle San Juan. Por lo que se refiere a los carteles de feria, todavía no se ha confirmado la ausencia de Rafi Camino, que debería torerar el lunes, 12, pero que se encuentra apartado de los ruedos por una lesión. El gerente de la empresa Protasa, señor Gallardo, declaraba ayer a DB que se estaba a la espera de que el joven diestro presentara el parte médico que justificara su ausencia. Abundando en esta suposición, se ha contactado ya con Emilio Oliva y Rafi de la Viña para sustituir al retoño del diestro de Camas. Emilio Oliva es nuevo en la plaza, no así Rafael de la Viña que mató dos novillos el 20 de Septiembre de 1986, formando terna con Luis Miguel Calvo y Rui Bento Vázquez, cortando una oreja a cada uno de los dos astados de su lote.

La Junta de Castilla y León valora en 7 millones de pesetas los terrenos solicitados por el INSALUD para el Centro de Salud Sur

La Junta de Castilla y León ha tasado en unos 7 millones de pesetas la parcela que en su día había solicitado la Dirección Provincial del INSALUD para construir el Centro de Salud Sur. El escrito está fechado en los últimos días del mes de Junio y en él se ofrece al INSALUD el terreno por el valor de tasación. El director provincial del Instituto Nacional de la Salud, Antonio Arauzo, ha respondido a la Consejería de Fomento, organismo que gestiona el suelo urbano público de la Comunidad Autónoma, solicitando reconsidere esta decisión, a la vez que recuerda la costumbre habitual entre administraciones públicas de ceder gratuitamente los terrenos dedicados a usos de beneficio social, como es el caso del Centro de Salud Sur, que se construirá en un solar del Polígono Residencial. El Dr. Arauzo señalaba como ejemplo de este hábito la cesión de la parcela donde se levantará el Centro de Salud Comuneros de Castilla, en Burgos capital.

El director provincial ha trasladado la documentación sobre esta cuestión al Ayuntamiento de Aranda, que a su vez había solicitado a la administración regional la cesión de la mencionada parcela. La presidenta de la Comisión de Sanidad, Leonisa Ull, ha dirigido un escrito a la Consejería de Fomento en el que muestra su sorpresa por la valoración de la parcela, recuerda la necesidad que tiene la población arandina de disponer de un segundo centro de salud, pide la rectificación de la decisión primera y reitera la solicitud de cesión gratuita del terreno.

Terrenos donde se emplazará el Centro de Salud. — Foto Lara.

Agenda

Farmacia de guardia: Don Antonio Prada, Parcela, 24, del Polígono Residencial.

UGT denuncia intento de irregularidades en la prueba para la oferta de empleo de animador para el Consejo de la Juventud

Aranda (M.V.).—La Unión Comarcal de UGT de Aranda ha hecho pública una nota de Prensa en la que denuncia el intento de irregularidades en la prueba concurso para la oferta de empleo de animador sociocultural para el Consejo de la Juventud de Aranda.

De acuerdo con el relato de los hechos que hace UGT, se afirma que «por parte de la persona contacto en el Consejo de la Juventud de Aranda, quería formar parte del jurado sabiendo que tenía dos hermanas haciendo el examen, cosa que los demás miembros del jurado no aceptamos por ser anticonstitucional, que por parte de esa persona contacto, se negó a facilitar al jurado la documentación para que se tramitara con tiempo y forma. El tribunal, una vez constituido, elaboró las pruebas». Se indica, asimismo, que «los representantes de los trabajadores, miembros del jurado según el artículo 13 del convenio de personal laboral de la Junta de Castilla y León, fuimos avisados con media hora de antelación» y que el acta del jurado fue firmada por la totalidad de los miembros del jurado, formado por tres miembros del Consejo de la Juventud, uno de UGT y un representante del comité de empresa del personal laboral de la Junta, miembro de CC.OO.

Asunción Molina: «UGT manipula y miente descaradamente»

Asunción Molina, la persona contacto entre el Consejo de la Juventud de Aranda y el INEM, entidad que convocaba la plaza, tras desmentir puntualmente la información ugetista en lo que se refiere a su negativa a facilitar la documentación y en la convocatoria apresurada a los representantes sindicales, estima que en la citada nota de Prensa «UGT manipula y miente descaradamente», señalando que su condición de contacto obedece a que los restantes miembros del C.I.A. rechazaron tal posibilidad alegando motivos laborales o falta de tiempo. En un largo informe, Asunción Molina se defiende de las acusaciones vertidas por UGT al tiempo que señala la vinculación afectiva de algún miembro de este sindicato con la persona que resultó seleccionada por el jurado tras la celebración de la prueba. Asimismo apunta la existencia de una campaña de descrédito hacia ella y su familia concluyendo que «aunque ya estamos acostumbrados a su comadreo, historias como estas recuerdan más a los sindicatos mafiosos que a los de clase».

Contrariamente a lo que ha venido informando UGT sobre la validez de la prueba realizada, Asunción Molina, indica que ha sido el INEM quien ha declarado ésta no válida estimando que es éste organismo quien debe seleccionar y convocar, a pesar de lo cual no estuvo presente en la selección. En el mismo sentido el INEM habría anulado la oferta de empleo aduciendo errores en la misma referidos al límite de edad, pertenencia a asociaciones juveniles, etc.

Conflicto interno en el Consejo de la Juventud

Según ha podido saber esta corresponsalía, como consecuencia de las circunstancias que han rodeado la prueba concurso, Asunción Molina ha dejado voluntariamente de figurar como persona contacto.

La controversia viene a sumarse a las quejas que frecuentemente formula un sector de asociaciones integradas en el Consejo de la Juventud acerca de una supuesta manipulación del mismo por parte de determinadas asociaciones quienes, de acuerdo con estas acusaciones, practicarían cierto oscurantismo especialmente en temas económicos.

Como se recordará, tiempo atrás se conoció la existencia de una cuenta con fondos de este Consejo, en la que figuraba como titular la concejala de Juventud Pilar García, affaire que se conoció como el de «la cuenta paralela» ya que en ella se ingresaban fondos librados por la Intervención municipal de los que disponía la citada concejal. A pesar de que un informe posterior del secretario del Ayuntamiento afirmaba que ello no suponía una práctica ilegal, se ordenó a la mencionada concejala que se desligara de la susodicha cuenta.

Recurso contra la contratación de un alguacil en La Aguilera

José Merino Martínez, que ejerció funciones de alguacil contratado durante tres años en La Aguilera en el período comprendido entre el 1984 y 1987, cuando este antiguo municipio todavía era considerado a efectos administrativos como un barrio de Aranda, ha presentado recurso contra la decisión de la entidad local menor, configuración jurídica actual de La Aguilera, estimando que se ha contravenido la norma jurídica en la contratación provisional de un alguacil.

Los hechos se remontan al 29 de junio pasado cuando se hacen públicas las bases para dicha contratación, abriendo un plazo para la presentación de solicitudes que finalizaba el 15 de julio siguiente. Tres fueron las instancias presentadas, sin que desde aquella fecha los aspirantes hayan realizado ninguna prueba de aptitud ni recibido notificación alguna.

En su recurso, Merino Martínez señala que no tiene constancia de que «la junta vecinal de La Aguilera haya hecho la elección formal del alguacil ni que el Ayuntamiento de Aranda lo haya tratado en pleno y sin embargo, desde el 1 de agosto de 1988 está trabajando en el Ayuntamiento de La Aguilera, Evaristo Barbadillo García, ejerciendo funciones de alguacil», considerando que con ello se ha discriminado a los otros dos candidatos. En consecuencia, solicita nueva convocatoria pública y la selección mediante sistemas en los que se garanticen los principios constitucionales de igualdad, mérito y capacidad, entendiendo que la fórmula utilizada por la junta vecinal de La Aguilera contraviene la normativa legal vigente.

El candidato rechazado, estima que la decisión de la junta vecinal obedece a una represalia del alcalde, Fernando García Hernando, después de que José Luis Merino se negara a realizar obras por prestación personal en el local de La Aguilera conocido como del Sindicato. Corroborando esta suposición, recuerda que si bien su contrato como alguacil había finalizado en Enero de 1987, en Mayo del mismo año fue requerido por el propio alcalde para colaborar en diversos trabajos con ocasión de las fiestas locales, lo que así hizo, y fue en Julio de aquel año cuando se negó a la prestación personal, por estimar que del citado local del Sindicato, del que son socios la mayor parte del pueblo, se benefician sólo unos pocos.

Fernando García Hernando declaraba a DB que la selección se había realizado mediante votación secreta de los cinco miembros que componen la junta vecinal de la que, posteriormente, se dio cuenta al secretario en funciones del Ayuntamiento de Aranda, quien levantó acta del acuerdo. El alcalde de La Aguilera afirmaba que, en cualquier caso, el candidato José Luis Merino «no nos gusta y nadie nos puede obligar a contratarlo». Por otra parte, Fernando García aseguraba que la contratación se había realizado con la categoría de peón de albañil y las funciones de alguacil.

COMO SIEMPRE
LOS MEJORES PRECIOS
DE BURGOS
GALERIAS
marvi C/. Santander

M.C.D. 2018

Aprobada la promoción de nuevas viviendas de protección oficial en Miranda

Miranda (Salvador Moneo). — A las siete en punto de la tarde del pasado lunes, comenzaba el Pleno Municipal con 7 asuntos que tratar y con asistencia de todos los corporativos.

Tras de la aprobación del borrador de la sesión anterior de 27-7-88 se pasó a tratar el segundo punto que se refería a la enajenación por concierto directo de la parcela de terreno, propiedad municipal señalada con el número 12 en el proyecto de reparcelación de la Unidad de Actuación «Carretera de Logroño» a la que concurrían dos propuestas: una de la Caja de Ahorros del Círculo por 21.504.000 pesetas y otra de la Cooperativa de Viviendas «Ciudad de Miranda», por 22.680.000 pesetas. Se concedió la enajenación a la Cooperativa, por 16 votos a favor y la abstención del grupo de Izquierda Unida.

El punto siguiente trataba sobre la segregación de una parcela de terreno propiedad del Ayuntamiento y agrupación a otra, en la Ronda del Ferrocarril, para construir en el solar resultante viviendas de promoción pública —unas sesenta— junto a las 140 ya construidas y habitadas. Se aprobó por unanimidad.

Los puntos 4 y 5 correspondían a la provisión mediante concurso de méritos, de un puesto de cabo de la Policía Municipal y otro del mismo grado para el Servicio de Extinción de Incendios, que fueron aprobadas por 12 votos a favor, ocho en contra y una abstención. Votaron a favor los grupos socialistas —con una abstención— los centristas mientras que los grupos aliancistas y comunistas lo hicieron en contra, al considerar que debiera ser por concurso-oposición.

El siguiente punto contemplaba una moción de I.U. por la que se solicitaba la creación de una comisión que investigue las incompatibilidades de los empleados. Todos los grupos parecían estar de acuerdo en que se debe de investigar esta cuestión, pero no en la forma un que se debe de hacer y se produjo una fuerte polémica, entre el grupo socialista y el grupo comunista. Se llegó a la votación y la moción fue derrotada por 11 votos en contra los socialistas —y 10 a favor— el resto de la corporación.

En ruegos y preguntas, hubo algunas preguntas del grupo de Izquierda Unida, de las que quedaron enterados los corporativos.

Torneo de tenis «Ciudad de Miranda»

Los resultados de la jornada del domingo del campeonato de tenis «Ciudad de Miranda» disputado en el polideportivo municipal de Anduva han sido los siguientes:

En categoría infantil: Rodrigo Viloria (Miranda), venció a Jorge Roa (Miranda), por 3-6, 6-0 y 6-2. Alberto Honrado (Calahorra), venció a Rubén Rodríguez (Logroño), 6-1, 6-3. David Ruiz (Miranda), venció a Diego García (Miranda), 6-2, 6-4. Felipe Sanjurjo (Miranda), venció a Carlos Alamos (Logroño), 7-5, 6-0. Iñigo Martínez (Miranda), a Miguel García, 6-4, 6-4.

En categoría juvenil: Rodrigo Sanjurjo (Miranda), venció a Iker Durana (Miranda), por 6-3, 7-5. David Sanz (Logroño), venció a Jesús Temiño (Briviesca), por incomparecencia. Alberto Hornado (Logroño), a Diego Ortiz (Miranda), por 6-2, 6-3. Eduardo Iradi (San Sebastián), a Enrique Alonso (Miranda), por 6-4, 6-2.

En categoría absoluta masculina: Ignacio Martínez (Miranda), a Rodrigo Sanjurjo (Miranda), por 6-2, 6-2. Ignacio Horuado (Logroño) a Francisco Alonso (Briviesca), por 6-4, 6-3. Eduardo Iradi (San Sebastián), a Manuel Cabello (Miranda), por 6-1, 6-1. Fernando Alonso (Miranda), a José Luis Salazar (Miranda), por 3-6, 6-3 y 6-2. Javier González, a J.A. Durana (ambos de Miranda), por 6-3, 2-6 y 6-3.

La final de este torneo se disputará en los partidos del viernes día 9 por la mañana y por la tarde.

Ayer, martes, 6 de Septiembre de 1988 jornada histórica

Con un día de retraso sobre el calendario previsto, ayer comenzó a derribarse la tapia del ferrocarril del antiguo trazado de la línea férrea Castejón-Bilbao. Las obras de demolición están siendo realizadas por la empresa Fontecha a la que se le adjudicaron en 1.300.000 pesetas en la comisión de gobierno del pasado miércoles. Imprevistos de última hora hicieron imposible acometer estas obras el lunes, 5, como inicialmente se había acordado.

Mirandés y Lantarón finalistas del torneo cuadrangular Casco Viejo

El pasado sábado en el campo municipal del Casco Viejo se jugaron las eliminatorias del torneo cuadrangular de fútbol, organizado por el C.D. Casco Viejo y patrocinado por el Ayuntamiento.

Los resultados fueron estos: Casco Viejo, 0; Nanclares, 2.

Mirandés, 0; Lantarón, 0. Se clasificó el Mirandés por lanzamientos.

El próximo domingo, jugarán por el tercer y cuarto puesto Casco Viejo y Lantarón y la final enfrentará al Club Deportivo Mirandés Regional, contra el C.D. Nanclares, a las 5,30 de la tarde.

Las siervas de Jesús se van de Miranda

Verdadero sentimiento ha causado en la ciudad la noticia de que la Casa de las Siervas de Jesús en Miranda, va a ser cerrada y, por tanto, las ejemplares y queridas monjitas que la habitan se irán de entre nosotros. Muchos años han estado en Miranda, en ese colegio-palacio de la calle de la Fuente, justo al lado de la sinagoga. Desde esa morada las siervas han irradiado su amor y simpatía a toda la ciudad y años y años, día a día, cumplirán la ingrata pero para ellas sublime misión de asistencia domiciliaria a los enfermos. Ya no las veremos más aplaudir y vitorear a los sanjuaneros cuando pasaban desfilando bajo sus balcones. Ellas que llevaban —y llevan— una vida de recogimiento, de oración y de servicio a Dios y al prójimo, sentían lo mirandés en lo más profundo de su ser y así lo manifestaban con una sana alegría. En verdad que su marcha será una gran pérdida espiritual para Miranda, que siempre las recordará con el cariño y respeto que supieron granjearse.

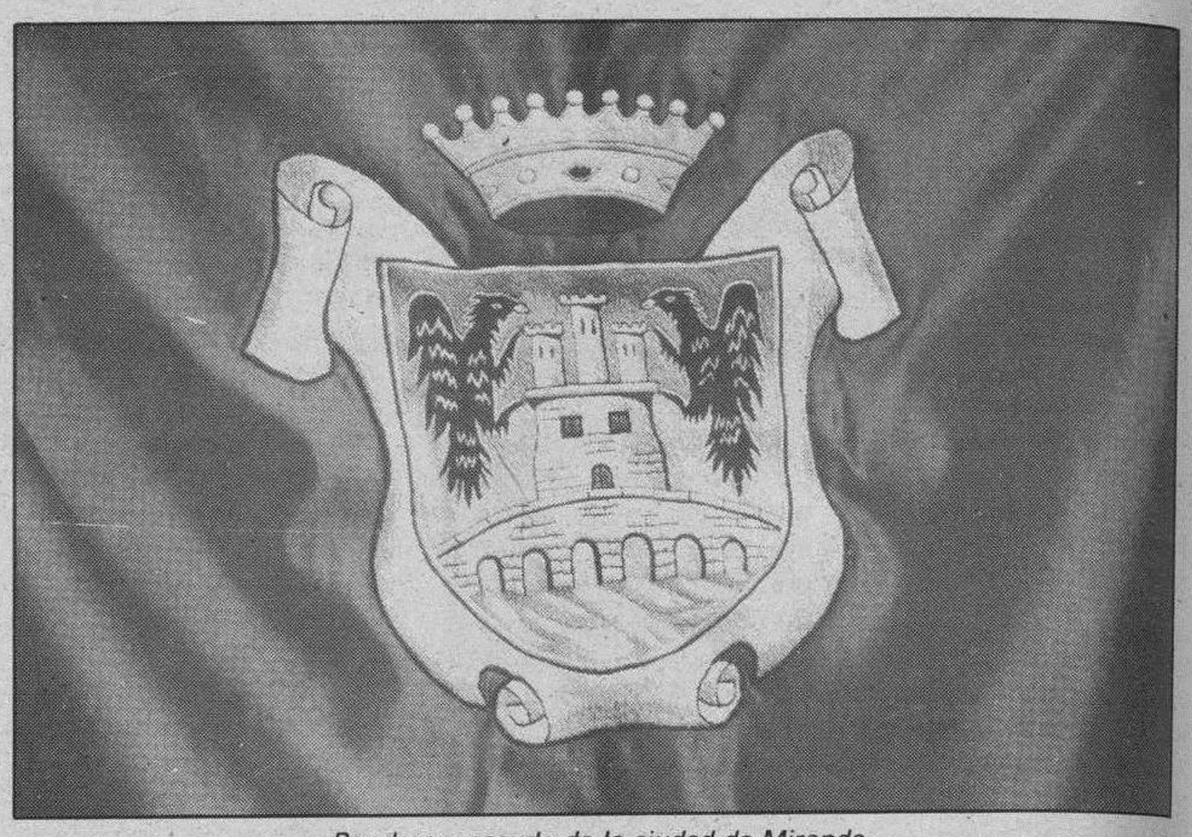

Bandera y escudo de la ciudad de Miranda.

La velada de pelota, suspendida

La Peña Mirandesa de Pelota lamenta informar a los aficionados a éste deporte y al público en general, que la velada de pelota anunciada para el próximo sábado a las 7,30 de la tarde ha sido suspendida.

Se han venido realizando gestiones para programar la misma desde el día 3 del pasado Agosto ante la Federación Nacional y Federación Riojana de pelota y últimamente también cerca de la Federación Burgalesa y Castellano-Leonesa.

La velada de cierto prestigio que queríamos ofrecer en Miranda ha sido imposible ya que los nombres deseados están formando parte del equipo nacional español que disputa el campeonato mundial en Francia o tenían ya las fechas comprometidas en otras canchas y el «Objetivo 92».

Ambas Federaciones nos han prometido que para «paliar» en parte esta imposibilidad festera, para la próxima velada que queramos ofrecer en Miranda nos podrán facilitar alguna pareja que, a buen seguro, se proclamarán campeones del Mundo en la edición que ahora nos impide contar con ellos.

Lamentamos esta suspensión y pedimos disculpas.

Baloncesto: «IX Torneo Juvenil Virgen de Altamira»

Como cada año, el Club Baloncesto Cronos, organiza el torneo de baloncesto juvenil «Virgen de Altamira», que en el presente llega a su IX Edición.

Sigue siendo intención de este Club, el traer a los equipos más representativos del Estado en dicha categoría, con el fin de poder ver en acción a estos jóvenes deportistas que vienen desde diferentes puntos de la geografía.

En este Septiembre'88, el cartel queda configurado como sigue:

Femenino: Isla Tenerife (Santa Cruz de Tenerife). A.D.M. Sarabris (Medina del Campo). C.B. Donostia (San Sebastián). Cica-Cronos (Miranda de Ebro).

Masculino: Basket Manresa Joviat (Manresa). A.D.M. Sarabris (Medina del Campo). G.K. Caja Guipúzcoa (San Sebastián). Cica-Cronos (Miranda de Ebro).

Este torneo se jugará por sistema de Liga (todos contra todos), durante los días 9, 10 y 11 de Septiembre.

Como ya es característico, los deportistas que nos visitan, se alojan en los hogares de las familias mirandesas, quienes amablemente hacen de anfitriones durante esos días y de los cuales se llevan siempre un grato recuerdo.

Para cuantas familias deseen colaborar —y sin cuya valiosísima colaboración este torneo no tendría sentido—, pueden llamar a los teléfonos 321580 y 323264, o comunicándolo a cualquier directivo del club.

Radiocadena Miranda

89,7 megaciclos.— 6,00: De la noche al día. 7,40: Primera página (informativo regional). 7,50: Informativo provincial. 8,00: España a las ocho. 8,30: Números cantan. 9,05: Miranda al día «De aquende a allende». 13,30: Crónica de aquí. 13,50: Informativo local. 14,00: Informativo R.N.E. 14,30: Hablemos de Miranda (radiodeporte). 15,05: La marcha de Pilar. 17,05: Y usted qué opina. 17,50: Boletín regional de noticias. 17,55: Boletín local de noticias. 18,00: Vivir para vivir. 19,00: Apueste por una. 20,00: Follow Through (curso de inglés). 20,30: La hora deportiva. 21,30: paso de cebra. 22,00: Lo que el tiempo se llevó. 23,00: Ultima edición. 24,00: Debate. 1,00: Noches de Alanda. 3,00: La radio en la radio.— A todas las horas boletines informativos de R.N.E.

Cadena SER

6,00-7,00 Onda pesquera (programación). 7,00-8,45: Matinal SER (Informativo con tres desconexiones.— 7,20: Informativo local. 7,50: Informativo regional. 8,20: Informativo local). 8,45-9,00: Buenos días, Miranda (música). 9-9,10: Resumen matinal SER (informativo). 9,10-12,00: Hoy por hoy (magazine de Iñaki Gabilondo). 12,00-12,10: Informativo nacional y regional (informativo). 12,10-13,00: Miranda al mediodía (magazine local). 13,00-13,30: Lo mejor de la mañana (programación de Andrés Caparrós). 13,30-14,00: Miranda en lo mejor de la mañana (magazine local). 14,00-14,30: Informativo local (informativo). 14,30-15,00: Informativo nacional (informativo). 15,00-15,10: Informativo regional (informativo). 15,10-17,00: Sobremesa de Miranda (música). 17,00-19,00: A la tarde SER (magazine de Ramón Sánchez Ocaña). 19,00-19,10: Informativo regional (informativo). 19,10-20,00: A vueltas con la música (música). 20,00-20,30: Informativo nacional (informativo). 20,30-21,00: Club Deportivo (informativo deportivo nacional). 21,00-21,30: Informativo regional (informativo). 21,30-22,00: Angel Alvarez (música). 22,00-23,00: Las coplas de mi SER (música). 23,00-00,00: Hora 25 (informativo). 00,00-00,30: Hora 25, punto y aparte (entrevista). 00,30-2,30: La ventana indiscreta (programa de Julio César Iglesias). 2,30-6,00: De la noche a la mañana (programa de la noche).

Diálogos callejeros

Emege

—¡Que calor Don Pepito! No había pasado tanto desde que estuve en Toledo.

—Como siga el tiempo así, a lo mejor se nos derriten las carrozas.

—¡Es verdad! Si hoy lanzan ya el chupinazo.

—Lo tendrán que lanzar desde el kiosko de la plaza, porque desde el balcón del Ayuntamiento, hay peligro de que se quemen los andamios.

—Total, lo que yo me temía, han llegado las fiestas y sin terminar de limpiar la fachada.

—¿Y qué me dice de la iglesia de Santa María, eh?

—Pues eso, que sin celebrarse los festejos taurinos y ya ha habido dos cogidas de consideración.

—Otra ha sido y ya son tres, las de la Peña Pelotazale.

—¿También están haciendo limpieza?

—¡Que va! Es que no encuentran jugadores y han tenido que suspender los partidos.

—Habrá sido por eso, porque pelotas sobran.

—Entonces ¡ya está! en vez de partidos que celebren un concurso de pelotas.

—Eso. Y a los que ganen que les den un puesto de trabajo en el Ayuntamiento.

—Si señor, para que vea el pueblo que en el Ayuntamiento no se entra por el partido, sino por concurso.

—Ya que ha tocado usté el tema, en el último pleno hubo cisco con eso de las incompatibilidades.

—¿Y qué pasó?

—Que quedó demostrado que las hay y gordas.

—¡No me diga!

—¡Hombre! Los del P.S.O.E. y derivados, son totalmente incompatibles con los de I.U. y viceversa.

—Total que la moción de I.U. fue derrotada.

—Por mayoría, no hizo falta ni el voto de castidad del alcalde.

—De calidad, animal ¡que entenderás, madre!

—Es igual, como se diga, que yo de política no entiendo nada.

—Ni usté ni nadie, majo, eso se queda para cuatro privilegiados.

—Bueno, vamos a dejarlo y a tomar algo fresco ¡Que calor!

—Calor en San Nicolás, durante la Novena de la Virgen del Altamira, se derriten hasta las velas.

—Ahora me explico yo porqué han elegido de predicador a nuestro paisano el P. Pereda... como ha estado tantos años en Africa, no hay miedo a que le dé un soponcio.

—Así, cualquiera.

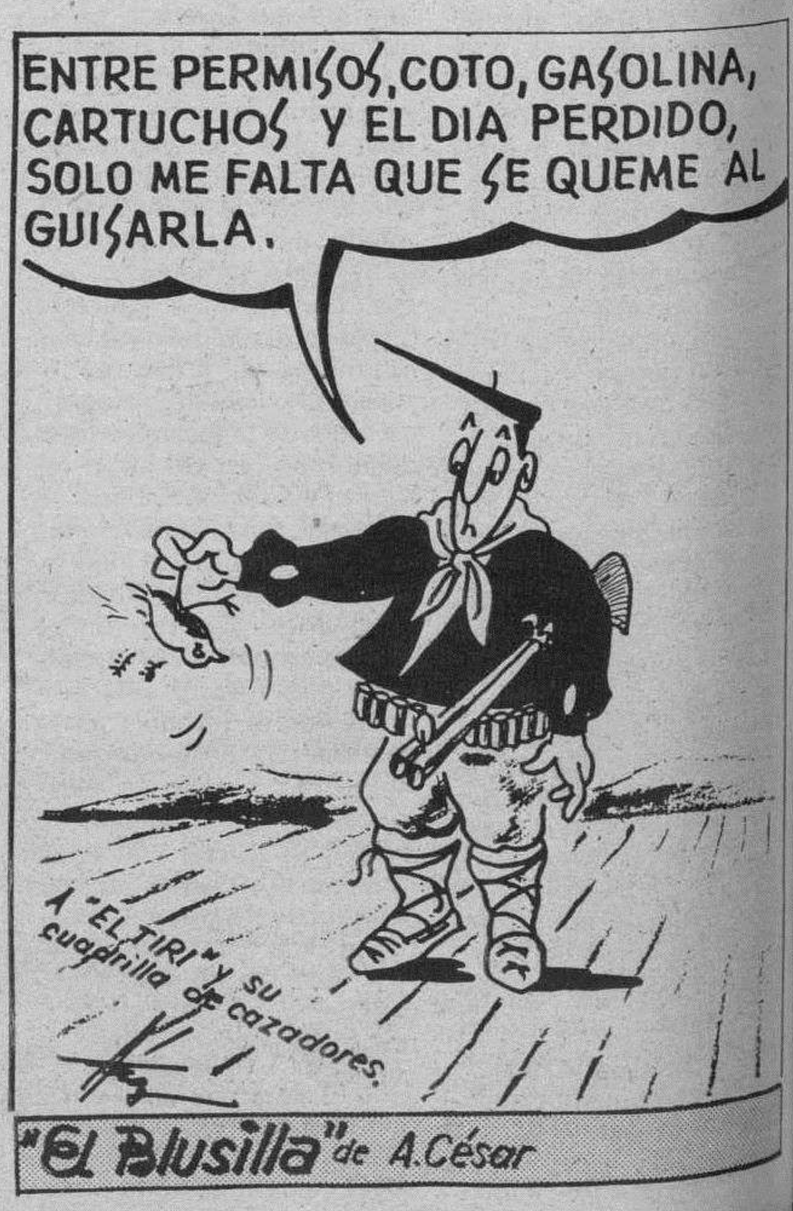

M.C.D 2018

La ausencia de la Junta en la V Feria Regional Agropecuaria causa malestar en Salamanca

Salamanca, Ponferrada (Efe).—La ausencia de un representante del Gobierno regional en la inauguración de la V Feria Monográfica Agropecuaria de Castilla y León, que se celebrará en Salamanca, causó ayer malestar entre los oganizadores de la muestra.

Juan José Melero, presidente del Ente Ferial, manifestó que «resulta significativa» esta falta de asistencia de la Junta de Castilla y León en la inauguración del próximo día 8, cuando el Gobierno regional ha estado representado en otras muestras de la Comunidad Autónoma, para las que ha realizado «aportaciones detacables».

Por su parte, Juan Tomás Martín, vicepresidente de la Diputación salmantina, resaltó que la especialización de Salamanca «no se puede discutir en el ámbito ganadero porque es la provincia más destacada en ese sector dentro de la Comunidad Autónoma». También declaró que «no apoyar la feria es perder oportunidades, y no tiene sentido tratar de reforzar la vertiente agropecuaria en la feria de Valladolid».

La quinta edición de la feria contará con la presencia de 180 expositores en una superficie de 12.500 metros cuadrados, donde la sección más destacada será la ganadera que este año se configura como I Exposición Internacional de Ganado Puro, prolegómeno de la Universal de 1992, según los organizadores.

Muestra agroalimentaria

La III Feria Agroalimentaria del Bierzo, que se celebra en Ponferrada, cuenta este año con un nuevo montaje de tres naves destinadas cada una de ellas al sector agroalimentario, a las instituciones y a las empresas complementarias.

En la muestra, que se inauguró el pasado domingo y que concluirá el próximo día 11, participan 80 expositores instalados sobre una superficie de unos 7.200 metros cuadrados. La Feria Agroalimentaria berciana pretende en su tercera edición profesionalizar la muestra desde el punto de vista del montaje, para lo que se ha llevado a cabo la nueva distribución por sectores.

En contraste con la escasa asistencia de empresarios de la zona a esta tercera edición de la feria berciana, los empresarios gallegos y madrileños reforzaron este año su presencia en la muestra. El programa de la feria se completa con diversas disertaciones sobre el sector agrario, la comercialización de productos y las técnicas para un mejor aprovechamiento de los productos, así como una cata popular de vinos del Bierzo.

Aznar anuncia que el debate sobre el estado de la Comunidad se celebrará a primeros de octubre

Valladolid (Efe).—El presidente de la Junta de Castilla y León, José María Aznar, realizó ayer una visita institucional a nueve pueblos de la provincia de Valladolid que le impidió asistir a la reunión de ponentes del próximo congreso de Alianza Popular, celebrada en Madrid.

José María Aznar visitó diversos pueblos de la Ribera del Duero vallisoletana con el fin de conocer directamente los problemas de esta zona, eminentemente agrícola. Desde Olivares de Duero, Aznar, que iba acompañado por políticos de su partido con responsabilidad en las tareas de Administraciones públicas, se trasladó a Quintanilla de Arriba, Fompedraza y Campaspero.

Por la tarde, el presidente del Ejecutivo regional visitó Bahabón, Torrescárcela, Aldealbar y Cogeces del Monte. Aznar se entrevistó con los alcaldes de cada uno de los municipios visitados y atendió las sugerencias hechas por los miembros de los Ayuntamientos de la zona.

La tasa de corresponsabilidad del cereal impuesta por la CEE y la necesidad de mejoras en la red de infrestructura, especialmente en el abastecimiento de agua, fueron algunas de las preocupaciones expresadas por los ediles de la comarca, cuya principal fuente de ingresos es la agricultura.

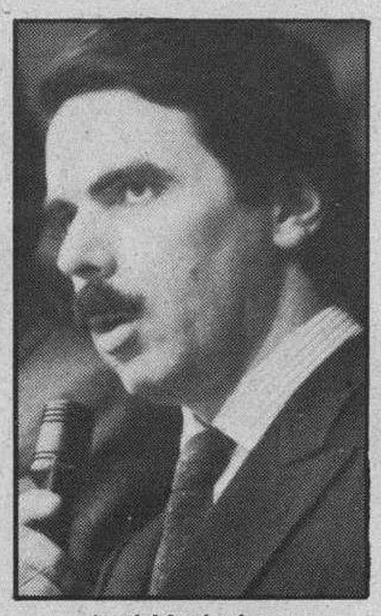
José María Aznar

En el transcurso de la visita, Aznar anunció que el debate sobre el estado de la Comunidad Autónoma tendrá lugar a principios del próximo mes de octubre, debido a la celebración del VIII Centenario de las primeras Cortes de León durante los últimos días de septiembre.

Asimismo, Aznar reiteró su intención de no revelar su decisión de cara al congreso de AP sobre si encabezará una candidatura alternativa a la de Antonio Hernández.

El juez rechaza un recurso contra los concejales 'moranistas'

León (Efe).—El titular del juzgado número uno de León, Carlos Alvarez, desestimó un recurso de reforma contra la decisión de no admitir a trámite una querella del equipo de gobierno del Ayuntamiento leonés contra los doce concejales independientes, informaron ayer fuentes municipales.

En la querella del equipo de gobierno se acusa a los concejales independientes, que encabeza Juan Morano Masa, de dejación de funciones, por no acudir a los plenos desde la constitución del actual Ayuntamiento.

El mismo juez rechazó la querella por considerar que la ausencia de los concejales independientes de las sesiones plenarias no constituía delito, sino que era una medida de protesta contra el pacto municipal leonés.

La presentación de la querella fue aprobada por el equipo del gobierno, a instancias del socialista Angel Villalba, en un pleno celebrado el pasado día 4 de agosto. Fuentes del Ayuntamiento aseguraron que el equipo de gobierno municipal presentará un nuevo recurso contra la decisión del juez Carlos Alvarez ante la Audiencia Provincial de León.

Las Casas de España en Cuba acudirán al Congreso Mundial

Salamanca (Efe).—Cuatro representantes de Casas de España en Cuba asistirán al I Congreso Mundial de Casas Regionales y Centros Españoles, que se celebrará en Salamanca durante el próximo fin de semana, del día 9 al 11.

Según fuentes del Instituto Español de Emigración, ante las dificultades que se habían presentado para la salida de los participantes cubanos en el congreso, fue necesaria una gestión del Gobierno español para conseguir su autorización para asistir a las sesiones de trabajo en las que participarán representantes de 2.000 Casas.

Estas gestiones, realizadas a través del Consulado español, permitieron que el Gobierno cubano concediera un visado de 15 días a cuatro representantes de Casas de España en Cuba, según las mismas fuentes.

En Cuba hay registradas 104 Casas de España, de las cuales sólo 60, integradas en tres Federaciones que han designado a los cuatro representantes, tienen vida activa, según fuentes del Instituto Español de Emigración.

Para un mejor servicio

Nuevas oficinas en Burgos

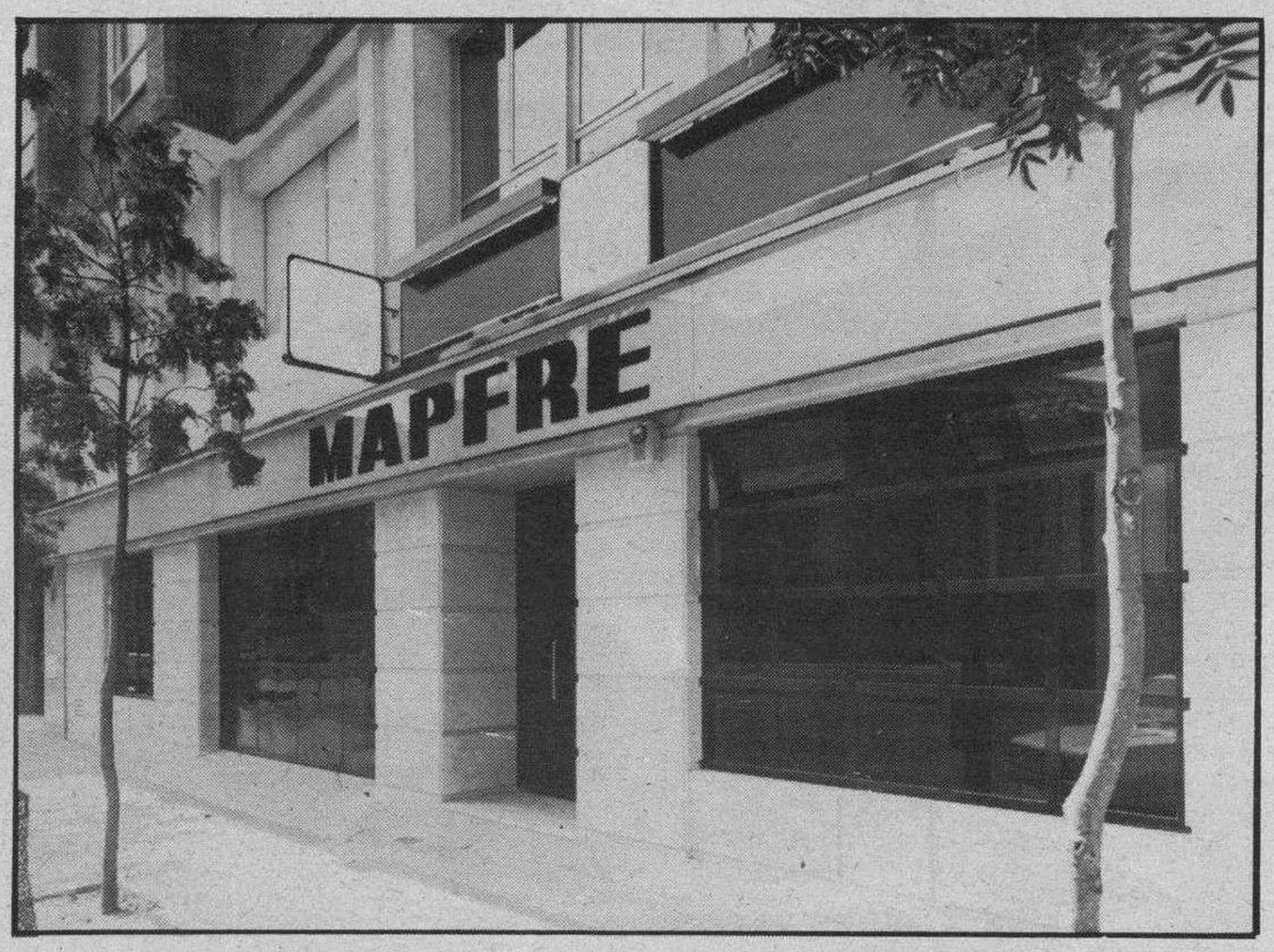

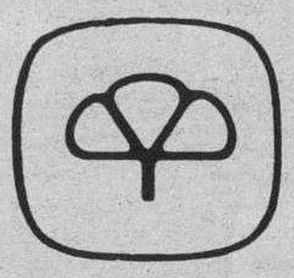

MAPFRE
GRUPO ASEGURADOR
Avda. General Yagüe Nos 17 y 19 ☎ 236012

M.C.D. 2018

S E R I E L I M I T A D A

NUEVO RENAULT SUPERCINCO

FM

Una serie limitada con diseño exclusivo. ¡Oye! RADIOCASSETTE ESTEREO para llevar buena marcha. Pon la antena, el FM lleva ANTENA CORTA. EMBELLECEDORES DE RUEDA para pisar con estilo. Mira. ESPEJOS RETROVISORES CON REGLAJE INTERIOR. ¡Y qué guapo! CARROCERIA INTEGRADA en el mismo color y TAPICERIA ESPECIAL. Y MAS, MUCHO MAS. Desde sólo **1.064.000** P.V.P. tienes distintos modelos, diferentes motores, versiones 3 y 5 puertas, y cinco colores a tono para elegir.

L A M U S I C A M A R C H A E N S U P E R C I N C O

Mas de 1.400 puntos de asistencia en toda España.
Su Renault, con Renault Financiaciones, S. A.

RENAULT
COCHES LLENOS DE VIDA

M.C.D 2018

Crónica política

A vueltas con el desempleo

Pedro Altares

SIGUE faltando un gran debate nacional sobre el paro, la gran lacra social y política del "milagro económico" español y, según una encuesta recientemente hecha pública por el CIS, la mayor preocupación de los españoles.

Hasta el momento, no existe partido político, sindicato u organización empresarial que por su cuenta no haya elaborado un plan, o recomendado algún tipo de medidas, para paliar la situación. Por su parte, el Gobierno sigue en el Nirvana de sus cifras macroeconómicas y en la triunfalista exhibición de sus logros, ciertos, respecto al crecimiento del empleo para paliar los efectos abrasadores que para el electorado puede tener la perviviencia de ese hecho inamovible que supone que la tasa de paro en España es, aproximadamente, el doble de la media de la Comunidad Económica Europea. En ese contexto, pueden entenderse las dificultades reales y objetivas que hacen difícil la concertación social que es, un año más, uno de los objetivos del Gobierno. Pero se entiende bastante menos que en el foro público cada voz clame en solitario y que cada idea que aportan los distintos interlocutores quede colgada sin respuesta y sin contrastación alguna.

Como pasó, entre otras, con las 170 medidas para solucionar el problema del paro en España enviadas hace meses por la UGT al Gobierno y que jamás obtuvieron ni tan siquiera acuse de recibo. Ahora, en el seno de la Universidad Internacional Menéndez Pelayo, Alvaro Espina, director general de empleo, dirige un seminario, inaugurado por Manuel Chaves con sus ya habituales e indirectas críticas a los sindicatos, que estudia el plan de empleo elaborado por el PSOE para los jóvenes. Como se sabe, en la pirámide del paro, los menores de 26 años suponen nada menos que un millón trescientas mil personas, de las cuales 800.000 nunca han tenido acceso a un primer puesto de trabajo y 400.000 llevan un año o más sin conseguirlo. Unas cifras literalmente aterradoras, que se relacionan además con los índices de delicuencia y marginación social entre los jóvenes, que deberían atemperar por sí mismas cualquier tentación hacia el triunfalismo por parte de nuestras autoridades económicas. El foro de Santander, con presencia de expertos internacionales en la materia, puede ser tremendamente útil. El plan de PSOE propone una inversión de trescientos mil millones de pesetas y permitiría la contratación de 900.000 jóvenes. No obstante, sorprende que al debate no hayan sido invitados los sindicatos ni los empresarios ni economistas críticos a la actual política económica del Gobierno. O sea, que seguimos sin el debate global que el país espera y que sin duda necesita.

Los presidentes de las Audiencias Territoriales partidarios de agilizar el sistema de sustituciones

Madrid (Colpisa, Pedro Hortas).— La mayoría de los presidentes de las 16 Audiencias Territoriales, se reunieron ayer con miembros del CGPJ, para buscar soluciones a los problemas planteados por la sentencia del TC.

Antonio Hernández Gil, presidente del Consejo General del Poder Judicial (centro), parece indicar a cada uno su sitio para sentarse, poco antes de que diera comienzo la reunión que ayer mantuvo con los presidentes de las Audiencias Territoriales. — Telefoto Efe.

Los presidentes de las Audiencias señalaron que ante esta sentencia del Constitucional, que impide que en casos relativos a delitos menores el juez que instruya la causa sea el que dicte sentencia, la única solución es la agilización del sistema de sustituciones.

Esta medida podría aplicarse con eficacia en las grandes ciudades, pero en pequeñas poblaciones sería necesaria la prórroga de jurisdicción.

Durante un descanso de la reunión, el presidente del CGPJ, Antonio Hernández Gil, desmintió que tenga intención de dimitir de su cargo, tal como apuntaron algunos medios de comunicación.

El objetivo del encuentro, según manifestó Hernández Gil, es discutir un proyecto elaborado por el CGPJ, en el que se recogen algunos criterios para intentar evitar los efectos perjudiciales de la sentencia del Tribunal Constitucional, que posibilita la recusación del juez instructor, y conocer la opinión de los presidentes de las Audiencias Territoriales al respecto, que en la sesión de la mañana expusieron los acuerdos adoptados por las respectivas salas de gobierno y juntas de jueces.

Hernández Gil, que refiriéndose al documento presentado por el Consejo afirmó que «no partimos de cero», añadió que no se pueden establecer sistemas operativos concretos para solventar el posible colapso que conllevará la citada sentencia, pero explicó que «se pueden adoptar criterios que contribuyan a solucionarlo».

En medios jurídicos se estima que la sentencia del Tribunal Constitucional podría dejar paralizados unos 100.000 asuntos en los juzgados españoles, teniendo en cuenta que el pasado año se tramitaron 104.042 casos relativos a delitos menos graves. De hecho, en las Audiencias de Madrid, Barcelona y Sevilla han sido suspendidos ya varios cientos de juicios por las recusaciones presentadas por los abogados defensores que, no obstante, según indicó el presidente de la Audiencia de Sevilla, Claudio Movilla son, fácilmente recuperables. Movilla coincidió con otros presidentes en la necesidad de establecer un sistema ágil de sustituciones, para evitar el colapso, lo que serviría como solución en las grandes ciudadaes, donde el número de jueces lo permite, pero destacó la difícil situación en que quedarían los juzgados de las pequeñas poblaciones en donde sólo hay un juez. En estos casos, la única posibilidad de que el juez instructor no fuese el mismo que dicta sentencia sería, en su opinión, la prórroga de jurisdicción, que permitiría a un juez dictar sentencia fuera de su jurisdicción en sustitución del titular.

Clemente Auger, presidente de la Audiencia de Madrid, explicó que las sustituciones no constituyen una solución definitiva, ya que los jueces sustitutos frecuentemente intervienen en los procesos y «nadie puede dar competencia a un juez que no la tiene», pero manifestó que «es la única salida, impuesta por ley». De ahí, que solicite la elaboración de un nuevo régimen de sustituciones, que impida la intervención de los jueces sustitutos y posibilite la actuación de otros magistrados.

El presidente de la Audiencia de Barcelona, José Antonio Somalo, quien recalcó también que las sustituciones únicamente suponen una solución para las grandes ciudades, admitió que en su jurisdicción se puede llegar a abrir un tercer Juzgado de Guardia, por acuerdo de los jueces de Barcelona, para agilizar la tramitación de los procesos, y afirmó que «algún día» se llegará a otorgar competencia a los jueces municipales.

El tercer Juzgado de Barcelona podría entrar en funcionamiento este mismo mes, y posibilitaría la celebración de los juicios en el plazo máximo de 40 días, frente a los dos o tres meses que tardan actualmente en celebrarse.

En la reunión, a la que asisten, además de los presidentes de las Audiencias Territoriales, quince vocales del CGPJ y el presidente de la Audiencia Nacional, Fernando de Mateo Lage, no se abordará la propuesta que el Ministerio de Justicia tiene previsto realizar para agilizar la tramitación de juicios, mientras se elabora la nueva legislación, según la cual la instrucción recaería sobre el fiscal.

Los jueces, contrarios a esta medida, indicaron que el encuentro se limita únicamente a la sentencia del Tribunal Constitucional y a sus repercusiones, e indicaron que más adelante abordarán este asunto.

Una comisión, formada por los vocales del CGPJ, Antonio González Cuéllar, Valentín de la Iglesia y Emilio Berlanga, elaborarán un informe con las conclusiones a las que se llege en el encuentro, que presentarán, probablemente hoy, al pleno del Consejo.

Hernández Gil no dimite

Al margen de la reunión, el presidente del CGPJ, Antonio Hernández Gil, negó que tenga intención de dimitir, tal como señalaron el lunes algunos medios de comunicación, que basaban el rumor en el cansancio y su avanzada edad (setenta y tres años), llegando incluso a apuntar como posible sustituto al ex-ministro de Justicia, Fernando Ledesma. Hernández Gil fue nombrado por el Rey en 1985, tras ser propuesto para el cargo por el pleno del Consejo, y su mandato concluye en 1990.

Una mujer inglesa dio a luz cuatrillizos, en Bilbao

Bilbao (Efe).— Una mujer de 31 años, y de nacionalidad inglesa, dio a luz ayer en una clínica bilbaína a tres niñas y un niño, que tuvieron que ser trasladados con urgencia al Hospital de Cruces, debido a los problemas respiratorios que presentaban.

El peso de los cuatrillizos, que nacieron en un lapso de 12 minutos, oscila entre los 1.220 y los 1.640 gramos, y su estado es grave. Dos de ellos, los de menor peso, cuentan con respiración asistida, mientras el estado de los otros dos es menos preocupante.

El parto se produjo de forma natural, a pesar de que los médicos habían estudiado la posibilidad de provocarlo, dados los fuertes dolores que sufría la madre en las semanas anteriores al alumbramiento.

Mientras, el padre de las criaturas, Joseba Laka, un aparejador de Bilbao, se mostró esperanzado y dijo, entre la preocupación y la alegría, que «estamos seguros de que van a salir adelante».

El y su mujer, Stephanie Lewin, sabían con antelación la noticia de los cuatrillizos, y las dudas sobre el desenlace del embarazo sólo se presentaron en los días anteriores al alumbramiento, por lo que los médicos barajaron la posibilidad de un parto provocado, para no dañar la salud de la madre.

Los recién nacidos tuvieron que ser trasladados, urgentemente, al hospital, en una ambulancia habilitada para el transporte de prematuros, en la que viajaban dos médicos y dos enfermeras. El vehículo hubo de realizar dos viajes, en cada uno de los cuales fueron trasladados dos bebés.

Hoy se hará pública la sentencia del «Caso Nani»

Madrid (Colpisa, Francisco Pardo).— Hoy, miércoles, la Sala Cuarta de la Audiencia Provincial de Madrid, que durante tres meses juzgó a un comisario y seis inspectores de Policía procesados por la desaparición de Santiago Corella, «El Nani», hará pública la sentencia del caso, según informó el presidente de esta Sala, Salvador Domínguez.

De acuerdo con este magistrado, que ha puesto un gran interés para que la sentencia no se filtre a los medios de comunicación, a las doce del mediodía el secretario y el ponente, Manuel Durán, leerán para los abogados la parte dispositiva de la sentencia, y posteriormente facilitarán copias de las mismas a los representantes de los medios de comunicación.

El retraso en la comunicación del fallo, votado hace ya unos días, y con la unanimidad de los tres miembros del tribunal, ha sido duramente criticado por los abogados de la defensa de los principales procesados, por considerar «impresentable esta tardanza, después de que han tenido un mes entero para elaborar la sentencia».

En este mismo sentido, los letrados Emilio Rodríguez Menéndez y Manuel Tuero, defensores del comisario Francisco Javier Fernández Alvarez y el inspector Victoriano Gutiérrez Lobo, respectivamente, han expresado también su deseo de que la sentencia sea leída en vista pública «entera, esto es, los cincuenta o sesenta folios de que consta».

Otras fuentes jurídicas consultadas señalaron al respecto que ésta protesta responde únicamente «a un afán de notoriedad, presente como se ha visto durante toda la larga vista oral».

Por otro lado, la titular del Juzgado de Instrucción número 22 de Madrid, Lourdes Sanz Calvo, tomó declaración ayer a los abogados Rodríguez Menéndez y Manuel Tuero, defensores de dos de los policías procesados por el «Caso Nani», en relación con una denuncia formulada por ellos mismos, por presuntas escuchas telefónicas realizadas por la Policía.

Estas supuestas escuchas fueron denunciadas por ambos abogados durante la vista oral del juicio por la desaparición de Santiago Corella, al haber observado uno de los escoltas que les protegen, designados por la Dirección General de la Policía, «que frente a nuestros despachos había varios furgones policiales con antenas receptoras».

M.C.D. 2018

CEOE pide la estricta aplicación de leyes y disposiciones en materia de antiterrorismo

Madrid (Colpisa).— La Junta directiva de la CEOE, que ha contado con la presencia de Antonio Madurga, presidente de la Federación de Organizaciones Empresariales de Soria, ha acordado dirigirse al presidente del Gobierno, para solicitarle la estricta aplicación de leyes y disposiciones en materia de antiterrorismo.

En este sentido, la Junta directiva de CEOE dice que en esa aplicación estricta de leyes y disposiciones se han de incluir los reglamentos de prisiones, la persecución de las apologías del terrorismo, la revisión de la política de reinserción, la solicitud de mayor colaboración internacional, y, en fin, el uso de todos los instrumentos legítimos que el Estado de derecho tiene a su alcance para combatir el terrorismo. No más que dichos instrumentos, pero tampoco menos.

Asimismo, la CEOE reitera su total apoyo y respaldo a la actuación de las Fuerzas del Orden Público y de la Seguridad del Estado, que tan meritoria labor realizan.

También pide a la Federación de Empresarios de Soria la total solidaridad de todo el empresariado español, otras veces manifestada con la tragedia que vive Emiliano Revilla y su familia, y trasladarles la certeza de que a nivel nacional se comparte la preocupación que manifiestan por la evolución de este secuestro.

A las cinco y veinte de la mañana, un artefacto de construcción casera a base de pólvora negra y una mezcla acloratada, hizo explosión en las oficinas del INEM de Tarragona, causando tan sólo daños materiales. — Telefoto Efe.

También la Junta directiva de la CEOE valora positivamente, y en consecuencia apoya y agradece, las iniciativas políticas y sociales encaminadas a pedir la liberación de Emiliano Revilla, en todo lo que puedan contribuir a dar aliento a los empresarios y como demostración de que la sociedad no olvida ni abandona a las víctimas de la lacra terrorista.

Por último, la directiva de la CEOE recuerda que en una democracia, son los representantes del Estado los únicos que pueden y deben velar por la vida y la seguridad de los ciudadanos, y por lo tanto los únicos responsables de la adopción de medidas que puedan ser eficaces. Las manifestaciones, los comunicados y las condenas, por enérgicas que sean, no son más que una muestra del rechazo social que produce el terrorismo, pero en ningún caso han de servir como coartada o sucedáneo de la lucha eficaz contra este fenómeno.

UGT se suma a la manifestación

El sindicato UGT se adhirió ayer a la convocatoria de manifestación realizada por el alcalde de Madrid, Juan Barranco, para pedir la liberación del industrial soriano, Emiliano Revilla, secuestrado hace más de seis meses.

La comisión ejecutiva confederal de UGT señala que «exigimos en nombre del sector social que representamos, la solución definitiva a este secuestro, al tiempo que reiteramos nuestra repulsa hacia quienes pretenden hacer del secuestro y del asesinato, un elemento de chantaje a la sociedad española».

Atentado de «Terra Lliure»

La oganización independentista catalana «Terra Lliure» se ha atribuido, en llamada a la emisora de la Generalitat en Gerona «Cataluña Radio», el atentado perpetrado ayer de madrugada contra una oficina del INEM en Tarragona, que causó daños materiales valorados en un millón de pesetas.

El artefacto explosivo, de fabricación casera, estaba compuesto por pólvora negra y una mezcla cloratada, introducidas en el interior de una bombona de camping-gas.

El comité ejecutivo de AP debatirá el lunes los borradores de las ponencias política y de estatutos

Madrid (Colpisa, Susana Olmo).— El comité ejecutivo de Alianza Popular debatirá, el próximo lunes, en su primera reunión después de las vacaciones de agosto, los borradores de las ponencias política y de estatutos que se discutirán en el congreso del partido.

La ponencia de estatutos propondrá la vuelta al sistema de elección del comité ejecutivo mediante listas cerradas, que fue suprimido en el VII congreso, en febrero de 1986.

Los ponentes de las catorce ponencias restantes, que se debatirán en el congreso de enero, celebraron una reunión en la sede central de AP bajo la presidencia de Antonio Hernández Mancha, en la que estuvo también el presidente de la comisión organizadora del congreso, Gerardo Fernández Albor. A esta reunión no asistió José María Aznar, coordinador de la ponencia de administraciones públicas, por tener que cumplir compromisos contraídos de antemano como presidente de Castilla y León. Miguel Herrero de Miñón, que renunció definitivamente a hacerse cargo de la ponencia de política internacional, fue sustituído por el parlamentario europeo, Luis Guillermo Perinat.

En la reunión, que se prolongó durante cinco horas, se analizaron los borradores de las ponencias de economía, cuyo autor es el comisario europeo Abel Matutes, política social, justicia e interior, cultura, deportes, Comunidades Europeas, educación, medios de comunicación, agricultura, insfraestructuras y medio ambiente, con el fin de introducir en las mismas algunas puntualizaciones técnicas y evitar repeticiones en los textos.

Los proyectos tendrán que estar ultimado el día 15, para ser enviados a las organizaciones provinciales, que podrán elevar enmiendas ante el comité ejecutivo.

Los ponentes no abordaron el estudio de las ponencias más conflictivas, las de estatutos y política general, que son competencia directa del comité ejecutivo, con la coordinación de Gonzalo Robles y Manuel Renedo, respectivamente. La ponencia de política recogerá la nueva definición ideológica del partido, que pretende incidir en el carácter centrista y populista de AP y relegar el término «conservador» a un calificativo de segundo orden. Esta propuesta, que ya efectuó el coordinador de la ponencia, Manuel Renedo, en el mes de julio, levantó algunas críticas por parte de los dirigentes más afines al anterior líder, Manuel Fraga, que no estaban dispuestos a renunciar a las señas de identidad tradicionales de AP.

La ponencia de estatutos será, también, objeto de confrontación en la reunión del comité ejecutivo del próximo lunes. El proyecto ha recogido la aspiración de Mancha, que ha venido defendiendo en los últimos meses, de suprimir el sistema de elección del comité ejecutivo por listas abiertas y volver a las candidaturas cerradas. El sistema de listas abiertas fue presentado, ante la opinión pública, como una paso más en el proceso de apertura y democratización interna de AP.

La actual dirección aliancista considera que la formación del principal órgano de dirección del partido, por medio de las listas abiertas, ha sido el origen de muchas de las discrepancias internas que han surgido en los últimos años, y la causa de que el presidente no haya podido controlar el funcionamiento del comité ejecutivo.

Sin embargo, en AP el retorno al viejo sistema de elección de los cargos levantará nuevos enfrentamientos y dificultará, aún más, los propósitos de integración entre las dos facciones del partido.

El Consejo de RTVE espera hoy explicaciones de Pilar Miró

Madrid (Colpisa, Mercedes Rodríguez).—El Consejo de Administración de RTVE mantendrá hoy una reunión con la directora general de RTVE, Pilar Miró, en la que se tratará la actual crisis de los servicios informativos. La directora general tiene previsto en el orden del día, dar a conocer a los miembros de este organismo los últimos nombramientos y ceses en su equipo, así como la nueva reforma de los servicios informativos.

Por su parte, los consejeros han señalado que esperan contar con una explicación de Pilar Miró sobre las órdenes que, tal como se ha publicado, dirigió a "Telediario 2" e "Informe Semanal" para que se emitieran 20 y 30 minutos, respectivamente, de la rueda de Prensa del Presidente de Gobierno.

Ramón Criado, consejero socialista, ex director de TVE, manifiesta que, "me parece imposible, salvo que lo confirmemos, que haya podido producirse una orden en los términos que ha explicado la Prensa, y, en todo caso, sería una práctica absolutamente extraña a los procedimientos que yo conozco en TVE". Ramón Criado, que espera una explicación convincente de la directora general, al igual que el resto de los miembros de este organismo, añade que "un director general o un director de los servicios informativos tiene capacidad suficiente para marcar pautas, como en cualquier otro medio de comunicación".

Tanto los miembros socialistas como el resto de los consejeros esperan una explicación de Pilar Miró a las noticias que apuntan un "intrusismo" de la directora general en los informativos de TVE.

Nombramientos y dimisiones

Uno de los primeros capítulos a tratar afecta a los cambios en el equipo Miró. La directora general dará a conocer al Consejo el cese de Luis de Benito como director de "Telediario 2" y las dimisiones de Jorge Martínez Reverte, subdirector de programas informativos no diarios, y de Eduardo Sotillos como director de RNE. Entre los nombramientos constan en la carpeta el de Agustín Farré, ex director del centro de producción de TVE en Cataluña, que pasará a dirigir la nueva radio pública, una sociedad que nace de la fusión de Radio Nacional y Radio Cadena Española. También se hará oficial la designación de Eduardo Alonso, director del informativo "Cara a Cara", como nuevo coordinador de los informativos y diarios y director de "Telediario 2". El conductor de esta edición será Pedro Piqueras, hasta ahora director de las dos de la tarde de RNE. La reforma de los servicios informativos implica la creación de una redacción única que coordine la elaboración de los tres telediarios, fórmula que ya se había adoptado durante la anterior gestión.

En el Consejo de Administración se baraja otro posible nombramiento, el de Pilar Trenas, actual directora de "Muy Personal", como directora de los centros territoriales de TVE. La próxima desaparición de "Muy Personal" habría abierto para la periodista esta alternativa, si bien su posible designación no ha sido confirmada en medios televisivos.

La crisis de los servicios informativos y las manifestaciones de Pilar Miró han convertido su próxima comparecencia en la Comisión de Control parlamentario de RTVE en una de las sesiones más esperadas del Congreso dentro de la reapertura de las actividades parlamentarias.

Dos partidos políticos, Alianza Popular y CDS, han solicitado oficialmente la comparecencia de la directora general del ente público en la citada comisión, mientras el resto de los partidos y grupos parlamentarios anuncian que dirigirán preguntas a la actual gestora de la radiotelevisión pública sobre la presunta manipulación informativa en TVE.

CC.OO solicita la dimisión de Pilar Miró

La situación de TVE ha tenido también su eco en el área sindical. El secretariado confederal de CC.OO ha hecho pública una resolución en la que plantea que "la última reestructuración de los servicios informativos de TVE ha vuelto a poner de manifiesto su estrecha vinculación con el Gobierno de Felipe González" y solicita la dimisión de Pilar Miró "para preservar la libertad y el pluralismo en RTVE".

En opinión de CC.OO., "produce sonrojo y estupor contemplar con normalidad la causa que determinó el cese de Luis de Benito. El deseo de Pilar Miró de dedicar los 30 minutos del informativo de las dos y media a la entrevista con Felipe González y la 'réplica' de Luis de Benito de ofrecer 'sólo 12 minutos', es decir, el 45 por ciento del telediario dedicado a la citada entrevista, sitúan la libertad y el pluralismo informativo en TVE bajo mínimos".

"Nunca, desde que se iniciara la transición, afirma CC.OO., la intervención gubernamental (directa o indirecta, pero clara e incontestable) en TVE había sido tan abusiva y absorbente como en los últimos años con el PSOE en el Gobierno".

CC.OO propone en consecuencia "que hoy por hoy, la única salida digna, capaz de generar un cierto grado de confianza en la tan necesaria como imprescindible autonomía de los medios públicos de comunicación (no estatales ni gubernamentales), es la dimisión de Pilar Miró como directora general de RTVE".

M.C.D 2018

Barcelona: laudo en la construcción si los paros afectaran a las obras olímpicas

Barcelona, (Efe).— Patronal y sindicatos no llegaron a ningún acuerdo en el acto de conciliación convocado por la Generalitat para intentar desbloquear las negociaciones del convenio colectivo del sector de la construcción en Barcelona, Gerona y Tarragona, paralizadas desde el pasado mes de marzo.

Al término de la reunión los representantes sindicales ratificaron la huelga convocada para los próximos días 12, 13, 14 y 15 en la provincia de Barcelona y 13 y 14 en las de Gerona y Tarragona.

El conflicto, que afecta a unos 100.000 trabajadores y ha provocado ya huelgas intermitentes de 18 días y diversos retrasos en las obras olímpicas, enfrenta a la patronal y a los sindicatos desde primeros de año por la negociación de los contratos temporales.

Los sindicatos defienden que la negociación de los contratos temporales no vulnera la legislación vigente, ya que en otras provincias españolas como Valencia, Asturias, Madrid y Lérida se han llegado a acuerdos en este sentido.

Por su parte, la patronal sostiene que la negociación de los contratos temporales es una materia que no debe incluirse dentro del convenio colectivo —argumentan que ya está legislada por el Gobierno— y que sólo deben negociarse aumentos salariales, mejoras en acción social, Seguridad Social y movilidad de personal.

Los representantes de los trabajadores piden contratos por tiempo indeterminado que han de tener una duración mínima de seis meses, así como indemnizaciones por finalización de contrato.

Al acto de conciliación asistieron los secretarios generales de las Federaciones de CC.OO. y UGT de Cataluña, Manuel Cruz y Manuel Muñoz, el representante de la patronal del sector, Antonio Gabarro y el jefe de servicios de relaciones laborales del Departamento de Trabajo de la Generalitat, Luis Juega.

Habrá laudo si las obras afectan a las obras olímpicas

Barcelona, (Efe).— El director general de Relaciones Laborales de la Generalitat, Rafael Ortiz, dijo ayer a «Efe», que si el COOB demuestra técnicamente que los paros de la construcción en Barcelona afectasen al desarrollo normal de las obras Olímpicas se plantearía dictar un laudo de obligado cumplimiento.

Ortiz destaco que la celebración de unas Olimpiadas «es una situación excepcional que justifica la adopción de medidas excepcionales, ya que existe una responsabilidad pública que en primer lugar la tiene el COOB, pero que no puede ser olvidada por los poderes públicos que tienen la obligacion de velar por el interés general».

Objetores: podrán ser encarcelados los que no hagan el Servicio Civil

Madrid (Efe).— Los objetores de conciencia que se nieguen a realizar el Servicio Civil, establecido en sustitución de la «mili», podrían ser encarcelados, dijo el director de la Oficina para la Prestación Social de los objetores, José Miguel Oliva.

En caso de desobediencia, la Oficina «lo pondría en conocimiento del juez para que haga lo que estime oportuno que, en todo caso, sería el procesamiento del objetor». Según dijo, la Ley de Objeción de Conciencia prevé penas de dos años, cuatro meses y un día a seis años de prisión para estas situaciones.

De todas formas, Oliva apuntó que «sería extraño que en España cuajase la insumisión total» propuesta por la Asamblea Estatal del Movimiento de Objeción de Conciencia (MOC), celebrada el pasado fin de semana en Madrid.

Este tipo de desobediencia total, precisó, «no se ha dado en ningún país europeo donde está regulada la prestación social, por lo que no creo que se vaya a producir en España, donde la ley es más progresista y prevé una menor duración del servicio».

Oliva manifestó que unos mil objetores de conciencia, de 19 años de edad, serán llamados para realizar el Servicio Civil el próximo octubre, y que este mes se ofrecerá a todos los «llamados a filas» una «bolsa de actividad» con los puestos donde pueden realizar esta tarea social para que «sean ellos los que muestren sus preferencias».

Un representante del MOC insistió ayer en que esta organización, según decidió el domingo la asamblea estatal, «seguirá adelante con la estrategia de negarse a realizar cualquier Servicio Social o Civil obligatorio».

Afirmó, también, que el MOC, que consideró la asociación más representativa de los objetores de conciencia, se encargará de ocultar a los que sean declarados prófugos.

En la actualidad, según precisó, este Movimiento «esconde» en casas particulares a treinta jóvenes que se han declarado objetores una vez incorporados a filas (denominados como objetores sobrevenidos y que no son reconocidos por la Ley de Objeción).

La misma fuente calificó esta situación como «bastante embarazosa» y señaló que el Ejército, en estos casos, está tratando de buscar soluciones personales.

Por otra parte, ante las «previsibles represalias» que pueda adoptar el Estado con los que se nieguen a realizar el Servicio Civil, el MOC, según dijo, se ha puesto en contacto con Amnistía Internacional y la Asociación pro-Derechos Humanos para solicitarles su apoyo «como presos de conciencia, en caso de que nos encarcelen».

Representantes de cuatro sindicatos que el curso pasado protagonizaron la huelga de profesores no universitarios de la enseñanza pública, CSIF, CC.OO., UCSTE y FETE-UGT, se han reunido por primera vez tras las vacaciones, para pedir la reanudación de las negociaciones con el Ministerio de Educación. — Telefoto Efe.

Los sindicatos de la enseñanza encuentran dificultades para recuperar la unidad

Madrid (Colpisa, Antonio J. Redondo).—Representantes de los principales sindicatos de la enseñanza pública no universitaria, protagonistas de las huelgas realizadas por los profesores el pasado año, celebraron ayer su primer encuentro tras las vacaciones, con el fin de analizar y estudiar una plataforma sindical unitaria de cara a una próxima negociación con el MEC.

A esta reunión no asistieron, sin embargo, representantes del sindicato mayoritario ANPE, cuyo presidente, Daniel Céspedes, aseguró que su organización «no volverá a apoyar ni un solo movimiento asambleario más», y que la plataforma sindical del pasado mes de junio «ya no nos sirve». En este contexto, la unidad sindical se hace un poco más difícil. Antes del inicio de la reunión, prevista para las seis de la tarde, la portavoz de UCSTE, Purificación Llaquet, manifestó que la posición de su organización es la de urgir al MEC para que reanude las negociaciones «cuanto antes». Puntualizó que para UCSTE la plataforma sindical del pasado mes de junio continúa siendo válida, y que su sindicato rechaza el decreto aprobado, en julio, por el Gobierno, sobre aumento de retribuciones de los docentes, por haber sido aplicado de una forma «unilateral». «Yo personalmente creo —señaló— que no habrá mucho retraso en la reanudación de las negociaciones por la cuenta que les trae».

Joaquín Muñoz, representante de FETE-UGT, declaró que su sindicato es partidario de lograr nuevamente la unidad sindical, aunque apuntó que su organización no va a caer en «las estrategias subterráneas que otros sindicatos puedan realizar». Declaró que, en estos momentos, la situación es diferente a la que provocó las huelgas de los profesores el pasado curso. «Se han producido importantes cambios en el MEC —afirmó— y tenemos más esperanzas. Las negociaciones no serán más fáciles, pero lo cierto es que existen algunas posibilidades de acuerdo, algo que con el equipo anterior no ocurría». Preguntado por la posibilidad de que se puedan producir nuevas huelgas en el sector en los próximos meses, el representante de FETEUGT aseguró que «antes de finales de mes ni un vidente puede saber lo que ocurrirá en la enseñanza pública».

La única organización ausente de la reunión fue ANPE, cuyo presidente, Daniel Céspedes, aseguró que su sindicato «no apoyará ni un solo movimiento asambleario más». Declaró que la plataforma sindical unitaria del pasado mes de julio «ya no sirve» y añadió que los cuerpos docentes están muy descontentos con las negociaciones que viene desarrollando estos días el ministro para las Administraciones Públicas, Joaquín Almunia, porque «está vaciando de contenido la mesa de educación». El presidente de ANPE manifestó que su organización no aceptará ninguna subida salarial que no parta de un 8 por ciento, y expresó su esperanza de que el nuevo ministro de Educación, Javier Solana, presente una posición más dialogante a los sindicatos en las negociaciones. «Espero —concluyó— que traiga esa orden del Gobierno, porque lo contrario sería un suicidio, sobre todo tras las crisis que está viviendo el sector»

Solana recomienda diálogo

El ministro de Educación y Ciencia, Javier Solana, recomendó ayer a los altos cargos de su Ministerio, en el acto de toma de posesión, que pongan el acento en el diálogo con toda la comunidad educativa.

Javier Matia, Enrique Guerrero, Concha Toquero y Carmen Maestro, prometieron sus cargos en un acto celebrado a primera hora de la tarde en la sede de Educación y Ciencia.

Javier Solana tuvo palabras de simpatía y reconocimiento para los cargos salientes y destacó «el esfuerzo que el Gobierno ha hecho por extender la educación a todo el mundo, y conseguir una igualdad de oportunidades».

Para la nueva etapa, el ministro recomendó una mayor atención a la calidad de los servicios educativos, «para que la escuela sea una de las mejores instituciones públicas del país».

Animó a los nuevos cargos a que acometieran la reforma de la enseñanza, ya diseñada, y les aconsejó dialogar con todos los implicados para llevarla a término «con serenidad y buen temple».

«En materia educativa, cuanto más amplio sea el consenso y el acuerdo, más eficaz será, desde el punto de vista social, lo que se emprenda», dijo el ministro.

Desde esa perspectiva, Javier Solana les recomendó poner el afán en sumar el máximo de voluntades.

UGT critica irregularidades

La ejecutiva federal de FETE-UGT denunció ayer «numerosísimas irregularidades» en las retenciones de retribuciones efectuadas a los funcionarios docentes, con motivo del conflicto de la enseñanza pública.

A propósito de ello, FETE-UGT acordó plantear en la mesa sectorial de Educación la devolución de las cantidades retenidas indebidamente, y propiciar las acciones legales pertinentes si la Administración no accede.

La misma federación de enseñanza entendió que «en el mejor de los casos, la Administración ha demostrado una grave incompetencia en la aplicación del procedimiento para este aspecto del derecho de huelga».

Un seis por cien del coste de la política de empleo es para crear trabajo

Santander (Efe).— El director general de Política Económica, Antonio García de Blas afirmó en la UIMP, que España dedica el seis por ciento del coste total de la política de empleo y protección por desempleo a programas de acción «positiva», en favor de los jóvenes.

García de Blas participó en una mesa redonda sobre las políticas gubernamentales respecto del empleo juvenil, junto con el director general de Empleo, José Ignacio Pérez Infante; el director del Instituto de la Juventud, José María Riera y el consejero técnico del secretario de Estado de Educación, José Antonio Fernández.

El director de Política Económica señaló que en 1986 España dedicó el 0,2 por ciento, 60.000 millones de pesetas, a la creación de empleo para los jóvenes, lo que le situaba en el tercer puesto por importancia dentro de la OCDE.

Reconoció que si estos recursos presupuestarios se dividen por la tasa de paro juvenil o por el número de parados jóvenes, España pasa a ocupar un puesto intermedio.

Recordó los datos de la EPA, según la cual, 1.332.000 jóvenes, entre 16 y 24 años, se encontraban en paro de los que 784.000 nunca habían trabajado.

En España, la tasa de paro de este colectivo se sitúa, dijo García de Blas, en el 41 por ciento de la población activa, el doble que la media nacional, de tal manera que presenta un índice de desempleo en este sector dos veces superior a la media de la OCDE, donde es del 16 por ciento.

Para García de Blas, las causas de la peor situación comparativa de España son demográficas (el «baby-boom» ó expansión demográfica de los años 60) que persistirá hasta 1992, y relacionadas con el bajo grado de cualificación profesional.

Abogó por un programa de inserción profesional en las líneas expuestas por el PSOE (Plan de Empleo Juvenil), para que los jóvenes adquieran experiencia laboral ya que «la sociedad española no puede permitirse el lujo de perder una generación, que se encuentra frustrada por no poder acceder al mercado de trabajo.

El director general de Empleo, José Ignacio Pérez Infante, dijo que «la política de empleo juvenil es en la actualidad uno de los pilares fundamentales de la política general de empleo del Gobierno socialista».

El director del Instituto de la Juventud, José María Riera Mercader, habló de las iniciativas y objetivos del nuevo Ministerio de Asuntos Sociales y dijo que el «mensaje» que el Ministerio quiere dar a la juventud es el de promover la iniciativa de los jóvenes desde los puntos de vista personal y empresarial y el de mayor solidaridad de la sociedad para con este sector.

M.C.D. 2018

A H O R A

EL QUINIELÓN

Por sólo 20 ptas.

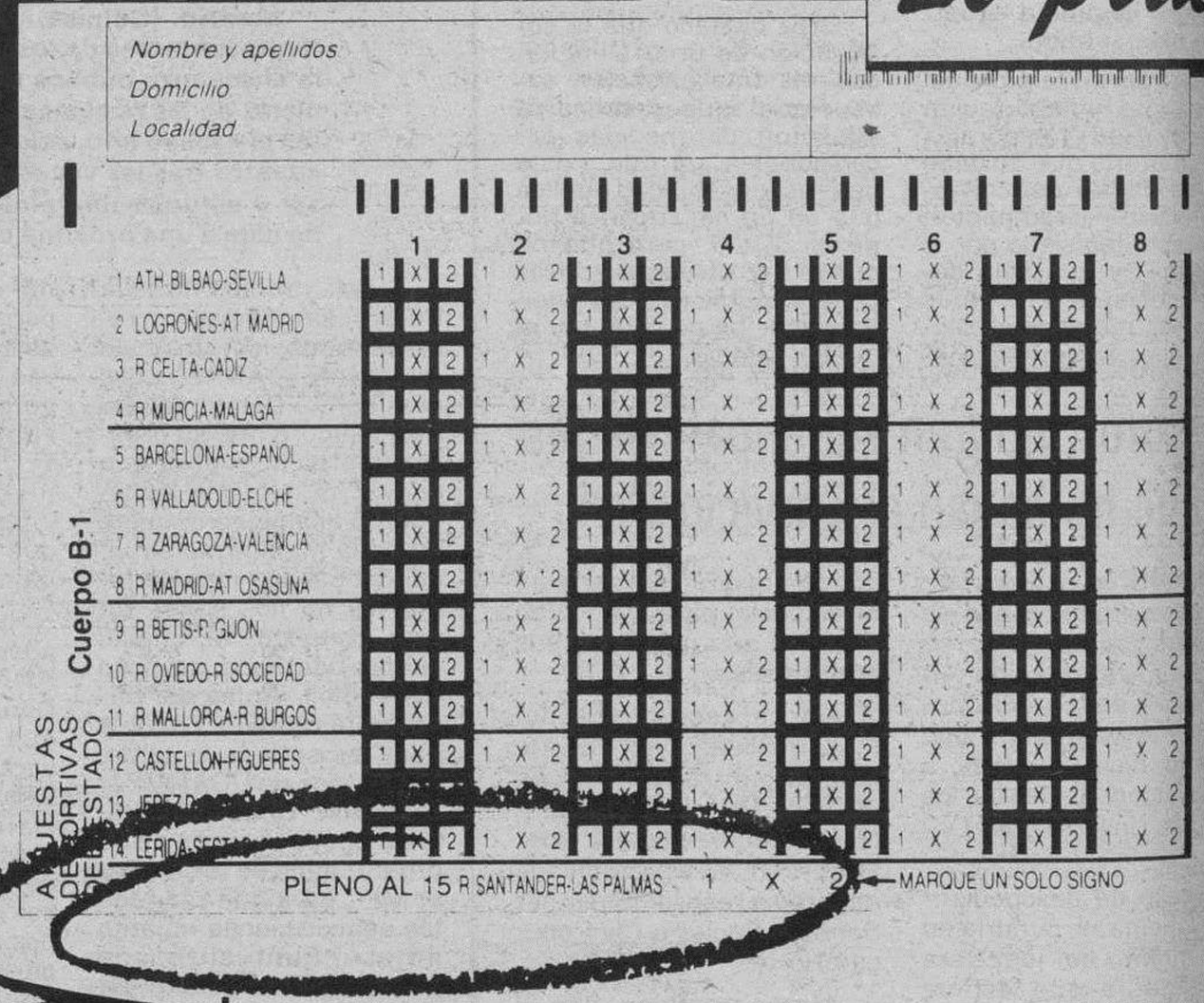

La gran novedad de la Quiniela: ¡El Quinielón!

Ahora, el que acierte los 14 resultados puede ganar el nuevo partido complementario: el Pleno al 15 ¡El Quinielón!

Con nuevos premios millonarios. Y por el precio de siempre: ¡Sólo 20 pesetas!

Y la mayor emoción: si se produce un fondo adicional, se incrementa el importe para premios de otra jornada, y se juega la GRAN COPA, el nuevo bote de la Quiniela. Con más millones para los que acierten el Pleno al 15. ¡Es muy fácil!

¿Que todavía no has jugado? Juega que llega... que llega... que llega EL QUINIELON.

POR LO MISMO, MUCHO MÁS.

LA QUINIELA

APUESTAS DEPORTIVAS DEL ESTADO

M.C.D 2018

Los sindicatos de funcionarios consideran la oferta de la Administración como "un punto de partida"

Madrid (Efe).— La Administración ha ofertado un incremento del 3,7 por ciento sobre la masa salarial de los funcionarios para 1989, en la segunda reunión de la mesa general de negociación en la función pública celebrada ayer.

Los sindicatos representados en la mesa, CSIF, CC. OO., UGT y ELA-STV, coincidieron en afirmar que en principio esta oferta se considera como un «punto de partida», pero de persistir en ella será «inasumible» para las centrales.

El presidente de CSIF, José Luis Alemany, dijo en rueda de prensa posterior a esta reunión que dicha oferta «no equilibra la capacidad adquisitiva de los funcionarios y con la evolución pesimista de la inflación a final de año, este colectivo seguirá perdiendo capacidad adquisitiva».

El secretario de Estado de Administraciones Públicas, Teófilo Serrano, calificó este 3,7 por ciento, como una oferta «razonable» ya que mantiene el poder adquisitivo y en algunos casos, lo incrementa.

Serrano señaló que la flexibilidad respecto a esta oferta dependerá de las propuestas de los sindicatos que aún no han sido puestas sobre la mesa, según el secretario de Estado.

Tampoco pudo concretar cuál sería el incremento real de los salarios de los 700.000 funcionarios que están sujetos a estas negociaciones, al incluirse en el 3,7 por ciento las partidas destinadas a la oferta pública de empleo y los compromisos adquiridos por el Gobierno con la enseñanza pública y los controladores aéreos.

Otro punto que en la reunión de ayer no ha quedado perfilado es el derecho a la negociación colectiva de los funcionarios, aunque según Alemany y el secretario general de CC. OO.-Area Pública, Alberto Torres, «Serrano se ha pasado hablando toda la reunión de negociación en vez de debate», tal como recogen los acuerdos del pasado 13 de mayo.

Alberto Torres añadió que nunca ha sido intención de los sindicatos eliminar la soberanía parlamentaria en el debate presupuestario, tal como algunas «falacias» del Gobierno han pretendido ver.

Para el dirigente de CC. OO., el trámite negociador es muy sencillo y debe concretarse en acuerdos que luego se plasmen en el proyecto de Presupuestos que el Gobierno deberá presentar a las Cortes.

El secretario general de la FSP-UGT, Santiago Nieves, ratificó estas posturas y aludió a la reciente entrevista con el ministro para las Administraciones Públicas, Joaquín Almunia, que según Nieves, admitió esta negociación con el único condicionante del respeto al trámite parlamentario.

Teófilo Serrano indicó que «tanto los sindicatos como la Administración debemos ser conscientes de que una negociación en la función pública, tal como se entiende en el sector privado, es inaplicable».

La reivindicación sindical de la cláusula de revisión salarial fue analizada por Alemany, de cara a esta negociación, como un punto que a lo mejor no se contempla este año, aunque «tiene que haber algo que garantice la revisión de los posibles desfases en las previsiones de la inflación».

Las partes negociadoras han señalado un calendario que se abrió ayer tarde con las reuniones de las comisiones técnicas de trabajo, que proseguirán hoy, y que pretenden desembocar, «si se producen avances», en un nuevo contacto entre sindicatos y Administración en la mesa general de negociación hoy por la tarde.

Según los sindicatos, el objetivo de las reuniones de las comisiones técnicas es tratar de llegar a un acuerdo según los datos que la Administración presente y que, hasta ahora, sólo se han limitado al 3,7 por ciento de incremento en la masa salarial.

Joaquín Lucas, representante de ELA-STV, sindicato vasco que no compareció en la reuniones previas con Almunia, ni entre los sindicatos, ayer, para perfilar una plataforma conjunta, señaló que su adhesión a las reivindicaciones de los otras centrales dependerá de lo que decida la dirección de ELA en el País Vasco.

El secretario de Estado para las Administraciones Públicas Teófilo Serrano mantuvo una reunión con los sindicatos de la Administración, en la mesa negociadora para la función pública, con vistas a la recuperación del poder adquisitivo, cláusula de revisión salarial y nuevas condiciones de trabajo. (Efe).

BOLSA DE MADRID

MARTES, 6 DE SEPTIEMBRE DE 1.988 — INDICE GENERAL: 281,32 + 0,84

Cotizaciones al cierre. Información elaborada por INVERBOLSA.

TITULOS	COTIZ.	DIFERENCIA
AUTOMOVIL		
CITROËN	1.410,00	+ 10,00
FASA	655,00	- 5,00
MOTOR IB.	281,00	+ 5,00
SANTANA	385,00	+ 10,00
TUDOR	362,00	+ 1,00
ELECTRICAS		
CANTABRICO	205,00	=
CAT. GAS	640,00	5 Sept.
ENDESA	196,00	=
FECSA	54,00	+ 0,25
GESA	220,00	+ 2,00
HIDROLA	97,00	+ 2,75
IBERDUERO	131,75	+ 0,25
SEVILLANA	109,25	+ 2,00
U. FENOSA	88,50	+ 1,50
GAS MADRID	455,00	5 Sept.
E. VIESGO	306,00	=
INMOBILIARIAS		
AFISA	516,00	+ 5,00
BAMI	385,00	+ 8,00
ENCINAR	825,00	+ 10,00
EUROBUILDING	285,00	+ 5,00
FILO	401,00	5 Sept.
I.METRO	900,00	=
RENTA I.	225,00	+ 4,00
URBA METRO	900,00	=
URBIS	488,00	- 2,00
VACESA	900,00	=
VALLEHERMOSO	650,00	+ 5,00
ZABALBURU	545,00	=
CONSTRUCCION		
ASLAND	1.030,00	+ 5,00
A.CATALUÑA	371,00	5 Sept.
CRISTALERIA	1.150,00	- 15,00
CUBIERTAS	665,00	=
DRAGADOS	425,00	+ 3,00
F. Y MINERA	1.340,00	- 10,00
VILESA	760,00	- 10,00
TAFISA	745,00	+ 5,00
URALITA	557,00	+ 3,00
TYCSA	390,00	+ 10,00
CARBUROS M.	770,00	2 Sept.
VALDERRIVAS	3.700,00	+ 90,00
VALENCIANA C.	2.345,00	=

TITULOS	COTIZ.	DIFERENCIA
ALIMENTACION		
AGUILA	380,00	=
U.CERVECERA	150,00	=
AZUCARERA	1.100,00	+ 25,00
KOIPE	410,00	+ 20,00
CAMPOFRIO	1.455,00	31 Agosto
SAVIN	585,00	+ 15,00
TABACALERA	943,00	+ 2,00
UNIASA	684,00	+ 4,00
VISCOFAN	2.805,00	- 15,00
C.A.IBERICA	260,00	=
QUIMICAS		
ARAGONESAS	533,00	- 0,50
CROS	476,00	- 0,50
EXPLOSIVOS	385,50	- 6,50
NICAS	220,00	=
PETROLEOS	479,00	- 0,50
PETROMED	795,00	- 5,00
I.NITROGENO	160,00	- 3,00
CAMPSA	805,00	5 Sept.
PAPELERAS		
ENCE	421,00	+ 6,00
P. NAVARRA	275,00	+ 9,00
P.ESPAÑOLA	309,00	+ 5,00
SARRIO	410,50	+ 0,50
SEDA BARNA.	210,00	=
SNIACE	291,00	- 2,50
TORRAS	2.610,00	- 20,00
UNIPAPEL	1.160,00	=
SIDEROMETALUR.		
ACERINOX	990,00	+ 10,00
A. HORNOS	87,00	+ 1,00
AUXILIAR FF.CC.	650,00	=
CESELSA	785,00	- 5,00
FORJAS ALAV.	110,00	2 Sept.
DURO FELGUERA	390,00	- 10,00
ERPO	850,00	29 Agosto
MACOSA	292,50	+ 12,50
NUEVA MONTAÑA	98,00	=
ZARDOYA	985,00	- 5,00
TUBACEX	316,00	+ 1,50
PONFERRADA	82,00	=
COMERCIO Y SEGUROS		
AMPER	795,00	=
MAPFRE	1.430,00	- 10,00

TITULOS	COTIZ.	DIFERENCIA
PROSEGUR	1.760,00	5 Sept.
FINANZAUTO	680,00	- 5,00
C.F.ALBA	802,00	=
U. Y FENIX	2.310,00	- 10,00
SISTEMAS A.F.	925,00	+ 20,00
COMUNICACION		
ACESA	205,00	+ 1,50
AUMAR	108,00	=
IBERPISTAS	108,50	+ 0,50
TELEFONICA	185,00	+ 0,50
INVERSION MOBILIARIA		
CARTINBAO	355,00	=
CARTISA	970,00	=
CARTEX	260,00	- 5,00
CEIVASA	D.1.126,00	5 Sept.
INVATISA	1.120,00	=
GENERAL INV.	350,00	+ 10,00
ESPAÑOLA INV.	340,00	=
INBURESA	105,00	=
INV. HERRERO	900,00	=
INBAZASA	320,00	=
BANCOS		
ANDALUCIA	1.245,00	+ 5,00
ATLANTICO	331,00	+ 6,00
BANESTO	1.015,00	=
BANKINTER	1.055,00	+ 25,00
BILBAO	1.055,00	=
B.N.P.	570,00	- 10,00
CENTRAL	1.015,00	=
EXTERIOR	430,00	=
FOMENTO	400,00	=
GUIPUZCOANO	761,00	- 3,00
HERRERO	1.500,00	=
HISPANO	800,00	=
PASTOR	496,00	=
POPULAR	1.669,00	- 6,00
SANTANDER	920,00	+ 5,00
VALENCIA	335,00	+ 4,00
VIZCAYA	1.055,00	=
ZARAGOZANO	865,00	=
DERECHOS		
EBRO	6.600,00	- 400,00
DURO FELGUERA	260,00	- 5,00

*Amp. = Ampliación; D. = Dinero; P. = Papel; Div. = Dividendo.
* Max. = Máximo anual; Min. = Mínimo anual.

La Bolsa

Compás de espera en la bolsa española

Jesús Carrillo

El mercado de valores permanece en un claro compás de espera, sin decidirse inversores y operadores ni a comprar ni a vender. No hay mercado, en suma. El volumen de negocio volvió ayer a disminuir y el papel y el dinero difícilmente coincidían de frente en los corros, lo que propició nuevas alzas con más voluntad que otra cosa.

El índice general de Madrid volvió a subir, claro, pero con mayores dificultades que el día anterior, para situarse a 281,32 puntos, con una mejora de 0,84 enteros. Señores, resulta un poco duro, sí, pero la reacción técnica toca a su fin.

Quizá suba hoy otra vez el índice, ¿por qué no?. Pero que suba el índice no quiere decir que la Bolsa lo haga, ni siquiera que mejore. Habrá, eso sí, valores sueltos que den un excelente juego y que gocen de los favores de los ahorradores, pero eso tampoco quiere decir que el panorama bursátil haya variado lo más mínimo. Ni siquiera apunta a la existencia de mercado. La Bolsa ha agotado un ciclo, y se dispone a comenzar otro. El mercado de valores nunca se equivoca. Lo descuenta todo, antes o después. Y habría que descubrir —intentarlo, al menos— qué es lo que está descontando ahora, ya sea anticipadamente o a toro pasado, para poder tomar una adecuada posición de análisis y emitir un juicio con alguna probabilidad de éxito.

Las variables que se barajan en esta ocasión son pocas, es cierto.

Mercado de divisas

(Cambios al 6 de Septiembre de 1988)

	Divisas convertibles	Compra	Venta
1	Dólar USA	122,985	123,293
1	Dólar canadiense	99,540	99,790
1	Franco francés	19,514	19,562
1	Libra esterlina	208,789	209,311
1	Libra irlandesa	177,678	178,122
1	Franco suizo	78,831	79,029
100	Francos belgas	316,504	317,296
1	Marco alemán	66,375	66,541
100	Liras italianas	8,898	8,920
1	Florín holandés	58,781	58,929
1	Corona sueca	19,116	19,164
1	Corona danesa	17,282	17,326
1	Corona noruega	17,909	17,953
1	Marco finlandés	28,002	28,072
100	Chelines austríacos	944,418	945,782
100	Escudos portugueses	80,549	80,751
100	Yens japoneses	90,664	90,890
1	Dólar australiano	99,176	99,424
100	Dracmas griegos	81,898	82,103
1	ECU	137,598	137,942

M.C.D. 2018

ALAS
BATES

BIBLIOTECA PUBLICA BURGOS

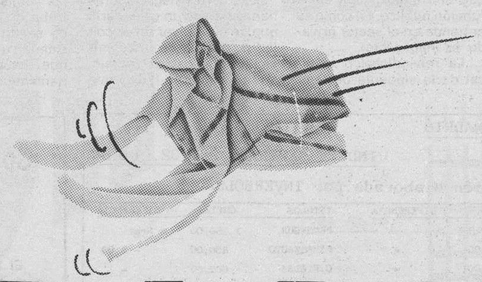

CADA DIA, UN NUMERITO

ONCE

En la ONCE cada día damos el numerito. Para que toquen muchos millones. Cada día hay gente que sabe lo que es ganar. Y vaya números. Por una tira 25 millones y cada viernes, 100 millones más. Juegue al cupón de la ONCE. Juegue. Verá cuando le toque, qué numerito.

M.C.D 2018

El Gobierno polaco declara que no legalizará 'Solidaridad' en su estructura actual

Varsovia (Efe).—El Gobierno polaco indicó ayer que, aunque se pueda establecer el pluralismo sindical, no se legalizará 'Solidaridad' con ese nombre, porque tal posibilidad quedó excluida en la declaración del Estado de Guerra en Polonia en diciembre de 1981.

Jerzy Urban, portavoz gubernamental y ministro sin cartera, dijo ayer en su habitual conferencia de prensa de los martes en Varsovia que el Ejecutivo polaco podría legalizar otras organizaciones sindicales, además de los ya existentes sindicatos oficiales, OPZZ, que posteriormente se asociarán en una federación mayor, aunque siempre dentro de la fórmula de un sindicato en cada fábrica.

Esta vía es la que propuso en el pleno del Comité Central del Partido Obrero Unificado Polaco (POUP, comunista), celebrado los pasados 27 y 28 de agosto, el jefe de los OPZZ y miembro del Buró Político del partido, Alfred Miodowicz.

Urban explicó que en las recientemente reanudadas conversaciones oficiales que entablaron por primera vez en siete años el líder de 'Solidaridad', Lech Walesa, y el ministro polaco del Interior, general Czeslaw Kiszczak, y su próxima participación en el diálogo entre el Gobierno y la oposición, el Premio Nobel de la Paz participó en su condición de "portavoz de ciertas tendencias".

Aclaró que Walesa tomaría parte en la mesa redonda con el Ejecutivo en calidad de "personaje privado, lo que no es insultante", dado que "a diferencia de 1981 ahora no es jefe de 'Solidaridad' pues este sindicato dejó de existir legalmente".

Walesa anunció repetidas veces antes de su entrevista con Kiszczak, tras la que llamó a la vuelta al trabajo en todos los centros industriales, que sólo dialogaría en calidad de miembro de 'Solidaridad' y no como persona particular por lo que el hecho de aceptar las conversaciones con el Ejecutivo se entendió como un acuerdo de éste a la condición.

Moderación

Analistas políticos ven en las palabras de Urban una moderación frente a las entusiastas declaraciones que realizó el Ejecutivo durante las pasadas huelgas ante el peligro que representaban para la estabilidad social y económica de Polonia y temen que el poder se vuelva atrás en la apertura que se vislumbraba en su seno.

Urban y el diario oficial Rzeczpospolita han reconocido la "necesidad urgente" de diálogo con diferentes sectores de la población, especialmente de la oposición , para buscar juntos vías de salida de la crisis de Polonia. La estabilidad de Polonia pasa por la concesión de demandas como la negociación, creación de una segunda cámara parlamentaria u otras formas que den salida legal a las aspiraciones del pueblo polaco.

Urban señaló que las autoridades intentarán la formación de la mesa redonda en el presente mes y su fecha dependería de cuando estén listos los temas a tratar. Indicó que en el diálogo participarán "varias docenas" de personas, evitando decir la cifra exacta, que según la oposición podría elevarse a 120.

La ocultación del número e identidad de los invitados puede deberse al temor del Gobierno a que se conozcan los que aceptan y los que no, mientras que la cifra que señala la oposición, de ser cierta indicaría una previsión del Ejecutivo ante posibles rechazos a participar en el diálogo pero que en caso de que todos aceptaran podría dar lugar a que se diluyesen los temas a tratar.

Por otra parte, el portavoz de 'Solidaridad' en Varsovia, Jacek Kuron, dijo que si fracasara la mesa redonda se produciría "con toda seguridad una tercera ola de huelgas".

El presidente iraní rechaza la dimisión del primer ministro Hussein Musavi

Manama (UPI, por Lee Stokes).—El presidente iraní, Ali Jamenei se ha negado a aceptar la dimisión del primer ministro, Hussein Musavi, en lo que parece ser la última refriega de la batalla por el poder que enfrenta a sectores de la clerecía iraní.

Musavi, que se alinea políticamente entre los 'duros', contrarios a que Irán haga concesiones en las negociaciones de paz de Ginebra, y que propone un mayor control estatal sobre la economía, presentó su renuncia alegando que el Majlis o Parlamento rechazaría probablemente a 8 de los ministros de su gabinete.

El Majlis se reunió el martes para dar su voto de confianza al Gobierno de Musavi, formado el pasado 21 de julio, pero la sesión se suspendió rápidamente ante el anuncio de la dimisión del primer ministro.

Según la agencia oficial de noticias Irna, el presidente Jamenei informó por carta a Musavi que rechazaba su dimisión. Musavi ocupa el cargo de primer ministro desde octubre de 1981 y ha ofrecido permanecer en funciones mientras no se nombre a un sucesor.

Círculos diplomáticos del Golfo señalaron que no hay duda de que el "hombre fuerte" iraní, Ali Akbar Hashemi Rafsanjani, presidente del Parlamento y comandante en jefe de las fuerzas armadas, tiene intención de consolidar su propia base de poder a medida que se hace patente la próxima desaparición del ayatollah Jomeini.

"Rafsanjani es un pragmático que articuló la aceptación iraní del alto al fuego con Irak y que ahora quiere un acuerdo de paz estable con Bagdad, incluso si ello significa hacer algunas concesiones", afirma un diplomático.

Rafsanjani logró barrer la oposición a la aceptación de la resolución 598 de la ONU -de la que dijo que era vital para la supervivencia de la revolución islámica- cuando obtuvo la bendición personal de Jomeini para hacerlo.

"El objetivo prioritario de Rafsanjani es asegurar la supervivencia de la revolución por encima de todo, incluso por encima de la victoria sobre Irak, su peor enemigo", afirma otro diplomático. "Parece que Rafsanjani no ha conseguido persuadir a sus rivales de lo acertado de esta política y por ello, está decidido a destituirles", añade.

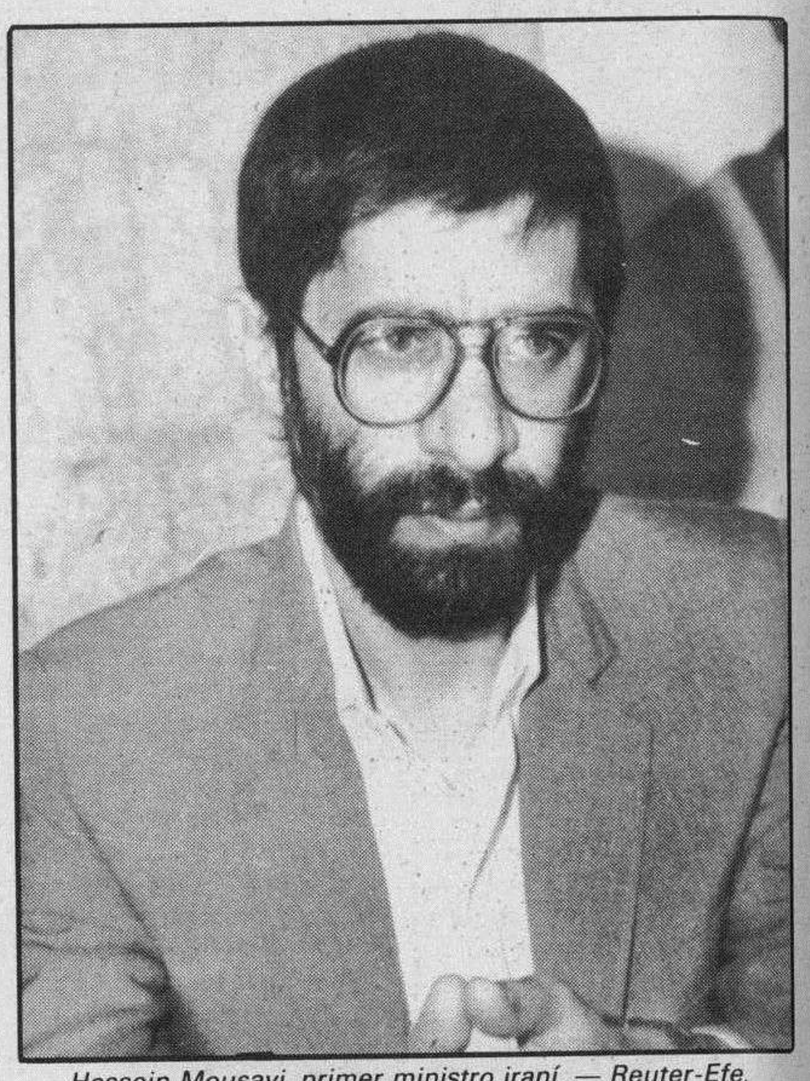

Hossein Mousavi, primer ministro iraní. — Reuter-Efe.

La permanencia o no de Musavi en el poder, será una buena prueba del control que tiene Rafsanjani sobre la escena política iraní. "Si Musavi permanece, quiere decir que Rafsanjani aún no ha sido capaz de consolidar plenamente su base de poder en la clerecía iraní, aunque cuente con el apoyo de Jomeini".

No parece que el desenlace de esta crisis de gobierno vaya a afectar a corto plazo a las conversaciones de paz con Irak, que se desarrollan en Ginebra. Se espera que el ministro de Exteriores, Ali Akbar Velayati, permanezca en el cargo y en el Gobierno iraní, sea cual sea el resultado de la dimisión de Musavi.

Irak decreta una amnistía para todos los kurdos

Bagdad (Efe).—El Consejo del Comando Revolucionario de Irak decidió ayer conceder la "amnistía general y global" a los kurdos iraquíes, según un comunicado publicado por la agencia INA.

Los kurdos iraquíes no serán juzgados por cualquier acción ilegal que cometieron antes de la publicación de este comunicado, agregó INA. El documento hace un llamamiento a los que quieran beneficiarse de este perdón general para que regresen a Irak dentro de 30 días, y los que tienen obligaciones fuera del país, por trabajo o estudios, obtendrán permiso para viajar.

Los prisioneros kurdos iraquíes serán inmediatamente liberados, excepto los que están condenados o buscados por otras acusaciones, cuya clase no fue precisada. La amnistía general no incluye al "traidor", Jalal Talbani, responsable de un grupo kurdo opuesto al régimen de Irak, por su colaboración con el enemigo y por su traición "del compromiso y de las ocasiones que le fueron dadas más de una vez", agrega la nota.

Talbani, secretario general de la Unión Democrática Kurda Iraquí se entrevistó ayer en Damasco con el presidente sirio, Hafez El-Asad, sin que se informase del objeto de la visita.

Desde que se decretó el alto el fuego entre Irán e Irak, el pasado 20 de agosto, las fuerzas iraquíes comenzaron a atacar diversas ciudades kurdas, y se calcula que unas 100.000 personas han llegado a la frontera turca desde entonces, según fuentes oficiales turcas.

La información como clave de la eficiencia en la gestión empresarial.

En la era de las **Nuevas Tecnologías**, la **Información** es el factor decisivo del modo de gestionar, de producir y de consumir.

El SIE proporciona al empresario **asesoramiento general** e **información** a través de Bases de Datos Automatizados sobre:

- Concursos Públicos.
- Ferias y Exposiciones.
- Actividades Formativas
- Empresas que ofrecen Tecnología.
- Instituciones Científicas y Técnicas.
- Información Tecnológica: Patentes y Modelos de Utilidad.
- Disposiciones Legales.
- Organismos de la Administración.
- C.E.E.

SAFE publicidad

JUNTA DE CASTILLA Y LEON
Consejería de Economía y Hacienda

SIE SISTEMA DE INFORMACION EMPRESARIAL
c/Santiago, 9, 2º Telf. 354033
Valladolid 47001

SODICAL

La economía enfrenta a Bush y Dukakis en la recta final de la campaña

Washington (Efe, Joaquín Rábago).—El demócrata Michael Dukakis y el republicano George Bush se han lanzado a la recta final de la campaña presidencial de Estados Unidos con mensajes que divergen profundamente en su apreciación del estado de la economía de este país y de lo que puede deparar el futuro.

En un discurso ante un grupo de norteamericanos de origen polaco en Chicago, Dukakis acusó ayer a los republicanos de "culpar siempre primero a los trabajadores estadounidenses", parafraseando la acusación republicana de que los demócratas siempre "culpan a Estados Unidos, antes que a nadie", de lo que ocurre en el mundo.

Dukakis, que trata de llevar a los estadounidenses un mensaje de "patriotismo económico", distinto del "patriotismo del juramento a la bandera" en las escuelas públicas de George Bush, acusó a su rival de insensibilidad ante las preocupaciones de los trabajadores.

El gobernador de Massachusetts, que había estado hasta la semana pasada a la defensiva, recordó el desliz cometido por Bush el pasado otoño cuando al regreso de un viaje a Europa elogió a los mecánicos de carros de combate soviéticos, afirmando que su capacidad podría ser muy útil en Estados Unidos.

El elogio fue considerado como una afrenta por los trabajadores norteamericanos del sector del automóvil y ayer Dukakis se preguntó retóricamente si en Estados Unidos "tenemos algo que aprender de una sociedad (la soviética) donde los trabajadores no tienen derechos ni los consumidores tienen dónde elegir".

Dukakis, que acusó a los republicanos porque bajo su Gobierno "los ricos se han vuelto más ricos, los pobres más pobres, y la clase media ha tenido que apretarse el cinturón", denunció ayer en Chicago los intentos del Gobierno de Ronald Reagan de "destruir a los sindicatos y enfrentar a empresarios y trabajadores".

M.C.D 2018

Ben Alí recibe a la oposición para elaborar un pacto nacional en Túnez

Túnez (Efe).—El presidente de Túnez, Zin al-Abidin Ben Alí, recibió ayer a representantes de todo el espectro de la oposición política para comenzar a elaborar un pacto nacional para la democratización del país, se informó oficialmente en esta capital.

A la reunión, en la que el presidente Ben Alí pronunció un discurso de intenciones, asistieron los secretarios generales de los cuatro partidos políticos tunecinos legalizados y representantes de "otras corrientes de opinión", como la islámica (integrista), además de líderes sindicales.

Aparte del secretario general de la gubernamental Agrupación Constitucional Democrática, Abderrahim Zuari, participaron los del Movimiento de los Demócratas Socialistas, Ajmed Mestiri; Partido Comunista de Túnez, Mohamed Harmfi, y Partido para la Unidad Popular, Moghamed Belhaj Amor.

Bases para la democratización

La "corriente de opinión" islámica (integrista) estuvo representada por Nourredine Bhiri, miembro del Movimiento de la Corriente Islámica, aunque, según explicó a Efe el portavoz presidencial Abdel Afid Arguem, no participó en la reunión como representante del partido -aún en la clandestinidad-, sino como exponente de esa "particular sensibilidad política".

En su discurso, Ben Alí exhortó a sus interlocutores a fijar conjuntamente las bases de la democratización del país en un proceso que propicie asimismo la continuidad del desarrollo económico tunecino.

Comenzó en Gibraltar el juicio para determinar los hechos en los que murieron tres miembros del IRA

Gibraltar (UPI).—Los familiares de los activistas del Ejército Repúblicano Irlandés que murieron hace seis meses en la colonia británica pusieron flores en el lugar donde cayeron abatidos a disparos por los miembros de un comando antiterrorista especial del SAS, mientras se iniciaba ayer una investigación judicial sobre las circunstancias en las que murieron los tres miembros del IRA.

Una banda del ejército británico tocó durante el cambio de guardia cerca del lugar donde los activistas del IRA fallecieron el seis de marzo como consecuencia de los disparos efectuados por el comando de élite británico en la lucha contra el terrorismo. Un abogado de las tres familias, Pattrick Mcgrory, no consiguió que fuese aceptada su demanda para que la investigación sumarial se llevase a cabo sin jurado, argumentando que los potenciales miembros del jurado pueden estar influídos por informes partidistas de la Prensa.

Sin embargo, el juez de instrucción, Felix Pizzarello, dijo que no tenía autoridad para conducir una investigación judicial sin jurado y denegó la demanda. La investigación se produce tras el mes más sangriento de violencia sectaria en Irlanda del Norte en quince años, y se han tomado estrictas precauciones para impedir cualquier represalia del IRA en la colonia británica.

En medio de este clima de tensión, se ha levantado la polémica sobre si el Gobierno británico está empleando una tácita política de disparar a muerte en su guerra contra el IRA. Para protegerse de las posibles represalias del IRA, las autoridades han reforzado la ya meticulosa seguridad del edificio del tribunal donde se celebrará la investigación sumarial y en los hoteles donde estarán hospedados los abogados y periodistas.

Los guerrilleros del IRA, Sean Savage, de 25 años, Mairead Farrell, de 31 años y Daniel Maccann, de 30, fueron abatidos a disparos en Gibraltar el seis de marzo por tropas antiterroristas de las SAS. Los activistas del IRA estaban desarmados y algunos testigos indicaron que los tres fueron disparados cuando intentaban rendirse.

Tres veredictos

Funcionarios gubernamentales acusaron a los tres miembros del IRA de planear la colocación de un coche bomba cargado con 500 kilos de explosivos cerca de la residencia del gobernador para hacerlo estallar durante una ceremonia.

Un coche bomba que los miembros del IRA dejaron detrás fue encontrado en un garaje en la Costa del Sol. El IRA dijo que los tres eran operarios de alto nivel que realizaban una misión cuando fueron asesinados. Un informe emitido por la cadena independiente de televisión británica ITN dice que Felix Pizzarello, el juez de instrucción, y su jurado de once ciudadanos tendrán que decidir si los hombres del SAS abrieron fuego después de que su operación fuese comprometida por una sirena de la Policía.

Los famjliares de los miembros del IRA a la entrada a la sala del juicio. — Reuter-Efe.

El reportaje de ITN afirma que las SAS querían arrestar a los tres y les estaban siguiendo cuando un coche de Policía que estaba entre el tráfico fue ordenado que regresase a su base, por lo que puso en marcha su sirena. El ruido hizo que los miembros del IRA se pusieran nerviosos y uno de ellos descubriera al equipo del SAS. Las tropas entonces hicieron disparos de advertencia y luego abrieron fuego contra ellos, indica el infome de ITN.

Los siete soldados de las SAS -incluyendo un comandante, un experto en explosivos y por lo menos tres soldados- se espera que presten declaración durante el proceso, pero alejados del público y de la Prensa por razones de seguridad. El juicio sumarial deberá dictar uno de los tres veredictos: Homicidio justificable, asesinato, o veredicto abierto (determinar el crimen sin designar el culpable).

Los abogados de las familias de los fallecidos esperan a través de los testimonios examinar muy cercanamente las actividades británicas en la lucha contra el terrorismo, aunque las autoridades seguramente citarán seguridad nacional y darán detalles superficiales. Unos 65 testigos no militares se espera que presten declaración en el proceso que puede durar cuatro o seis semanas.

Grecia veta los temas claves en el diálogo con Turquía

Ankara (Efe).—El ministro griego de Asuntos Exteriores, Carolos Papulias, se ha negado a tratar en Ankara con su colega turco, Mesud Yilmaz, los problemas estratégicos más candentes que separan a ambos países, informó ayer la agencia de noticias turca, Anatolia.

Anatolia señala que Papulias, que realiza estos días una visita oficial a Turquía, ha pedido que no se incluyan en las negociaciones asuntos como el de la sede de la Comandancia de la OTAN para el mar Egeo, las aguas territoriales y la propiedad de la plataforma continental.

En Atenas se ha reunido el comité económico grecoturco, presidido por parte turca por Adnan Kahveci, ministro de Jefatura del Gobierno, y por Panayotis Rumeliotis, ministro de Economía Nacional, por parte griega.

El ministro de Defensa griego y vicepresidente del Gobierno, Yanis Jaralambopulos, ha departido con Kahveci de cuestiones de intercambio de tecnología e industria naval. La delegación turca trató también con Melina Mercuri, ministra de Cultura, de cuestiones relativas a su departamento.

El problema de la propiedad de la plataforma continental tuvo al borde de la guerra a ambos países en marzo de 1987, cuando Ankara amenazó con que uno de sus buques penetraría en aguas económicas griegas del Egeo septentrional.

En cuanto a las aguas territoriales griegas, actualmente establecidas en seis millas, Turquía considera motivo suficiente de guerra su extensión a doce, dado que las islas convertirían entonces al Egeo en un lago griego.

El ministro de Interior de Breznev recibió sobornos, según la acusación

Moscú (Efe).—Nikolai Shcholojov, ministro de Interior de la URSS durante la etapa de Breznev, recibió sobornos cuando desempeñaba este cargo, según el acta de acusación leída ayer en el juicio contra Yuri Churbanov y otros ocho acusados de corrupción.

Shcholojov, que se suicidó en 1984 tras ser destituido en 1982 después de la llegada al poder de Yuri Andropov, recibió los sobornos de manos de Aidar Yakiaev, ex ministro de Interior de la república centroasiática de Uzbekistán, que es juzgado en este proceso.

Según el acta de acusación contra Yakiaev, éste entregó a Shcholojov sumas de dinero que alcanzaron la cantidad de 106.000 rublos (unos 170.000 dólares), así como joyas, coñac y frutas. El acta afirma que esto fue reconocido por el propio Yakiaev el 2 de septiembre de 1985, en una declaración efectuada ante el fiscal general de la Unión Soviética.

Yakiaev justificó la entrega de estos sobornos en la necesidad de "ganar protección para el éxito en la lucha contra el delito en su república" en un momento en que sus relaciones con Shcholojov no eran buenas.

Shcholojov era el titular de la cartera de Interior de la URSS cuando fue nombrado primer viceministro Yuri Churbanov, yerno del fallecido máximo dirigente soviético Leónidas Breznev. La segunda jornada del juicio a Yuri Churbanov, y otras ocho personas, en el mayor proceso por corrupción que se haya realizado en la URSS, comenzó ayer con la ausencia, por razones de salud, de uno de los acusados.

El presidente del tribunal, general mayor Mijail Marov, anunció la no comparecencia de Jusban Norbatayev, ex jefe de la milicia de una región de la República de Uzbekistán, por recomendación médica, pero agregó que el acusado se reincorporará a las sesiones hoy.

Aunque continúa la lectura del acta de acusación, el presidente del tribunal aclaró que el contenido de lo leído le será comunicado a Narbatayev por su abogada, pero si el acusado lo requiere, hoy se le volverá a leer.

A esto no se opusieron ni la acusación ni los defensores ni el resto de los acusados, que respondieron a la pregunta sobre esta cuestión que les dirigió el presidente del tribunal.

La jornada de ayer se interrumpió en dos ocasiones a causa de la salud de Narbatayev, quien requirió los servicios de un médico, y su abogada aclaró más tarde a la prensa que su defendido había sufrido un infarto recientemente.

M. Norov, uno de los acusados, habla con su defensor en la segunda jornada del juicio contra el yerno de Breznev. Foto AP-Efe.

Tras esta aclaración continuó la lectura del acta de acusación que comenzó ayer en la primera jornada del juicio y que cuenta con cinco volúmenes.

Además de Churbanov, ruso, casado con Galina Brezneva, ex viceprimer ministro del Interior de la URSS, y figura principal del proceso, se sientan en el banquillo de los acusados sus cómplices de la República centroasiática de Uzbekistán. Todos los enjuiciados están conectados con el 'caso del algodón'.

M.C.D. 2018

Burgos

Nuevos robos con intimidación y en domicilios

Burgos (DB).—Nuevos robos con intimidación se produjeron ayer en nuestra ciudad. Tambien ahora con el regreso de vacaciones comienzan a conocerse diversos robos en domicilios, como los denunciados ayer. En dos domicilios contiguos de un edificio de la calle Calleja y Zurita, los ladrones robaron joyas, dinero y otros efectos valorados en 69.000 y 100.000 pesetas, respectivamente.

Entretanto ha sido detenido J.R.M. de 36 años de edad, con tres antecedentes policiales, como presunto autor del hurto de un reloj valorado en 27.300 pesetas de una relojería de la calle Moneda. El ladrón entró en el establecimiento y preguntó por diversos modelos, pero aprovechando un descuido se marchó con uno de los relojes. Algunas personas salieron en su persecución dándole alcance en la Plaza Mayor. Posteriormente fue detenido, trasladado a Comisaría y puesto a disposición judicial.

Dos robos con intimidación

En una panadería de la calle Concepción se ha producido un robo con intimidación por parte de un joven armado con una navaja, que intimidó a la empleada y se apoderó de 8.500 pesetas de la recaudación.

Tambien se ha cometido un robo con intimidación en una farmacia de la calle Briviesca por parte de un joven armado con un cuchillo que se apoderó de 30.000 pesetas.

Robo por el procedimiento del «cambiazo»

Un hombre ha sufrido el robo de la cartera con 25.000 pesetas en una entidad de ahorros de nuestra ciudad. Cuando se encontraba junto al mostrador, se le acercó una persona asegurando que tenía manchado el pantalón, y que le ayudaría a limpiárselo con un servilleta. La víctima dejó la cartera sobre el mostrador y cuando fue a recogerla, momentos más tarde, se dio cuenta de que no era la suya, que se la habían cambiado.

Tambien se han denunciado en Comisaría cuatro robos en establecimientos, la desaparición de dos coches y la recuperación de otros dos.

Asimismo se ha sabido que el botín del robo en una joyería de la calle Picasso asciende a dos millones de pesetas.

Robo en Castrillo de la Vega

Ha sido denunciado un robo cometido en una finca de Castrillo de la Vega, de donde los ladrones se llevaron un generador de corriente valorado en 220.000 pesetas, así como herramienta diversa valorada en 15.000 pesetas.

Detenido por amenazas

Fuerzas de la Guardia Civil han detenido en Medina de Pomar a L.P.O. de 33 años de edad, vecino de Santurce, por amenazar a un vecino de Medina con arma blanca y una escopeta.

Incendios en la provincia

En Castrillo de la Vega se produjo un incendio de rastrojos quemándose 10 hectáreas. El fuego afectó a 200 pinos de 12 años, 50 almendros y 100 chopos. Al parecer el incendio fue provocado.

Igualmente ocho hectáreas de rastrojos han ardido en el lugar conocido como "El Parral", en Roa. El incendio se originó al parecer, como consecuencia de una cerilla o una colilla de cigarro arrojada desde la carretera Roa-Mambrilla. Colaboraron en la extinción del incendio los bomberos de Roa, personal de Montes y Fuerzas de la Guardia Civil.

Nacional

Cinco muertos de una misma familia en un accidente de tráfico

Logroño (Efe).— Cinco personas, vecinas de Bilbao y pertenecientes a una misma familia, resultaron muertas en un accidente de carretera ocurrido en la Comunidad Autónoma de La Rioja.

Los fallecidos son el conductor, Jose Antonio Elustondo Ciarreta, de 46 años, tres hijos suyos, Gorka, Olaz y Mikel, de 17, 12 y 10 años, y su madre política, Juana Ciarreta Sisbarona, de 73 años.

Todos ellos viajaban en un turismo «BMW-535-I», matrícula BI-0960-I, que se salió de la calzada y cayó por un pronunciado desnivel, incendiándose a continuación.

El suceso se produjo, según datos facilitados por el Subsector de Tráfico de la Guardia Civil de La Rioja, a las 10,30 horas de anoche, en el kilómetro 80,400 de la Autopista 68 (Vascoaragonesa), dentro del término municipal de Haro (La Rioja), a la altura de los riscos de Bilibio.

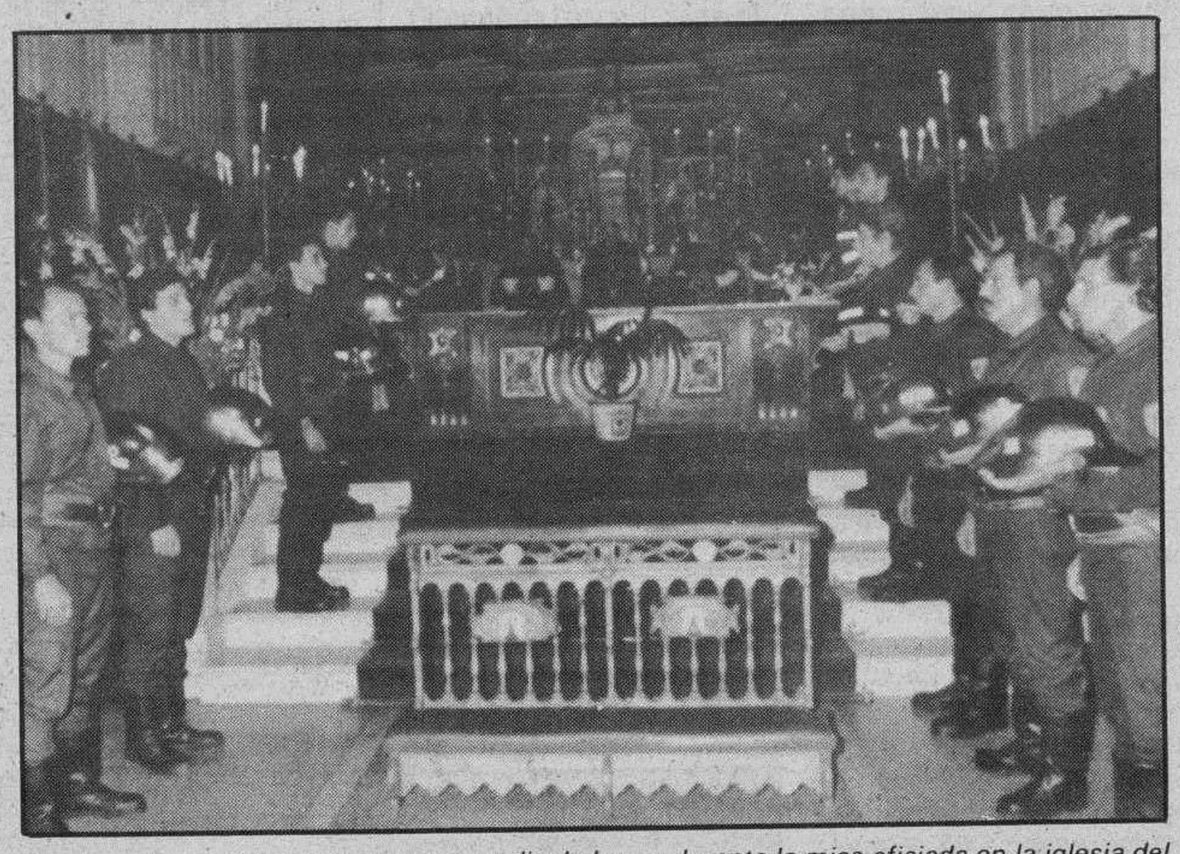

Bomberos de uniforme hacen una guardia de honor durante la misa oficiada en la iglesia del Carmen, en el primer aniversario del incendio de Almacenes Arias, en el que diez compañeros suyos resultaron muertos durante los trabajos de extinción del fuego y posterior desescombro del edificio. — Telefoto Efe.

Minero muerto en el pozo María Luisa

Langreo (Asturias) (Efe).— El accidente laboral ocurrido ayer en Langreo (Asturias), en el que murió el minero Abel Fernando Martínez Zapico en el pozo María Luisa, propiedad de Hunosa, causó también heridas de carácter leve a dos trabajadores que estaban en dos galerías del pozo.

Según informaron a Efe fuentes de la empresa, los mineros atrapados en el pozo, además del fallecido, fueron Isidoro Paino Gonzalez, a quien rescataron sus compañeros con heridas leves, y Luis Alberto Huerta Huerta, picador que logró salir por sus propios medios.

El accidente ocurrió a las 11,30 horas a causa de un desprendimiento de carbón que alcanzó a los tres trabajadores y que causó la muerte de Abel Fernando Martínez Zapico, posteador de 36 años, natural de El Entrego, casado y con dos hijos.

Este es el undécimo trabajador de la minería asturiana que muere en accidente laboral en lo que va de año.

Prisión para ex-policía municipal que mató a su amante

Vilanova i la Geltrú (Barcelona) (Efe).— El titular del juzgado de Primera Instancia e Instrucción de Vilanova, Carlos Migueles del Rio, dictó ayer auto de prisión contra el ex policía municipal de Castelldefels, Juan Borrego Campos, acusado de homicidio.

Según fuentes judiciales, Juan Borrego Campos, de 65 años, mató de un disparo con una escopeta marca astra del calibre 12 a Josefa Gutiérrez Ruiz, de 34 años, en la zona conocida como Les Botigues de Sitges.

Posteriormente, el ex policía se disparó un tiro en la boca y seguidamente se asestó tres puñaladas y fue trasladado a la residencia de Bellvitge, donde quedó ingresado en grave estado. Las imágenes del suceso fueron emitidas por TVE, ya que fueron filmadas en video por un aficionado.

Juan Borrego ha sido sometido a dos intervenciones quirúrgicas y está previsto que hoy se le efectue una tercera operación, según fuentes médicas.

Según se desprende de las diligencias efectuadas hasta el momento, parece ser que Josefa Gutiérrez Ruiz, casada y con cinco hijos, mantenía relaciones sexuales con Juan Borrego, ambos residentes en Castelldefels.

Según fuentes judiciales, Juan Borrego había dirigido una carta firmada por él y Josefa Gutiérrez al juzgado, aunque la firma de la víctima podría ser falsa, en la que se anunciaba el crimen.

Internacional

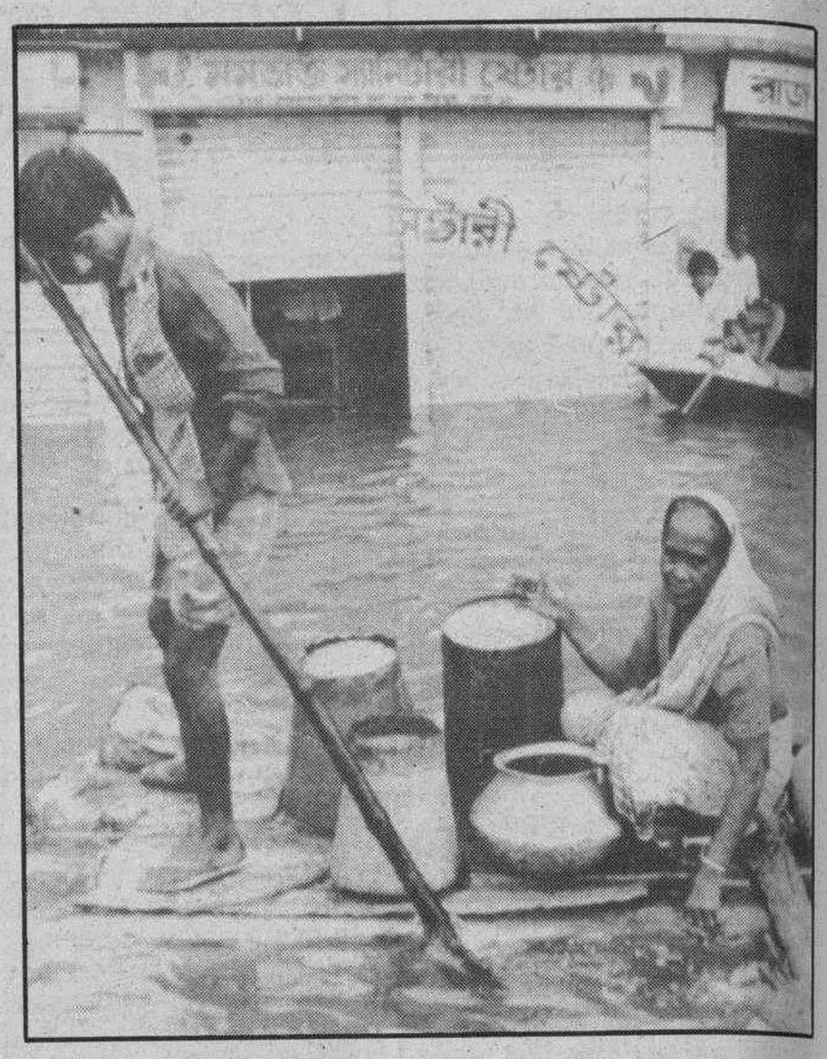

La disentería afecta a más de 100.000 personas.

Dos tercios de Bangladesh inundados por las lluvias

Nueva Delhi (Efe).— Aunque ayer disminuyeron las lluvias torrenciales que desde junio pasado arrasan Bangladesh, dos tercios del país continúan anegados por el agua caída, que ha ocasionados más de mil muertos y casi 30 millones de damnificados.

Toda la actividad industrial está paralizada, la mayoría de las 21.000 fábricas del país cerradas, centenares de miles de trabajadores han sido despedidos al cerrar sus empresas y el Gobierno tiene graves problemas para enviar alimentos, medicinas y agua a los 110 millones de habitantes de Bangladesh.

Las peores lluvias caídas en Bangladesh en este siglo se iniciaron en junio pasado, disminuyeron ligeramente en julio y agosto y durante la última semana alcanzaron su mayor volumen, resultando afectados 50 de los 64 distritos del país.

La disentería y la diarrea afectan a casi 100.000 personas y los daños materiales se estiman en 32 millones de dólares al haber sido destruidas 3,5 millones de hectáreas de regadíos y 30.000 kilómetros de carreteras.

"Es necesario alimentar a la población durante por lo menos dos meses", declaró ayer el presidente de Bangladesh, Husain Mohamed Ershad, tras haber sobrevolado en helicóptero las zona norte y oeste del país, las más afectadas por las inundaciones.

El Gobierno utiliza embarcaciones y helicópteros, de los que sólo hay una docena en servicio, para llevar alimentos, principalmente arroz, a las zonas más afectadas.

El principal problema que afronta la población es la falta de combustible para cocinar y de medicinas.

El Gobierno informó ayer de que, aunque hay doce ríos con su caudal por encima del nivel considerado normal, en los tres mayores ríos del país, Ganges, Bhahmaputra y Meghna, se mantiene el mismo caudal de días anteriores.

Diez muertos al explosionar un buque-tanque en El Pireo

Atenas (Efe).— El ministro de la Marina mercante griega informó de que diez personas murieron y por lo menos ootras diez resultaron heridas a raíz de la explosión que partió en dos el buque-tanque griego "Anangel" en el puerto de El Pireo.

Se desconocen aún las causas de la explosión del barco, de poco más de 41 toneladas, que se encontraba en reparaciones.

Según fuentes policiales, al producirse la explosión, el fuego hizo presa del barco, donde trabajaban en ese momento numerosos obreros.

Los heridos fueron trasladados en helicópteros a hospitales de esta capital y el ministro, Evangelos Yannopoulos, indicó que cuarenta trabajadores se encontraban dentro del barco en el momento de la explosión.

Las autoridades han iniciado una investigación para conocer las causas de la explosión, "probablemente accidental", según el portavoz del mencionado Ministerio.

Descubren el mayor robo de obras de arte de Brasil

Sao Paulo (Brasil) (Efe).— La Policía de esta capital descubrió que el mayor robo de obras de arte registrado en el país, calculado en mas de 200.000 dólares, en el Museo de Arte Brasileño de la Fundación Alvares Penteado, fue perpetrado por un ex-guardia del museo, informó ayer la prensa local.

Con la prisión el sábado último, en la localidad de Contagem, en el Estado de Minas Gerais, del ex-guardia Nilson Antonio Silva, de 20 años, la Policía pudo encontrar las once telas robadas el 31 de julio, pertenecientes a los pintores Portinari, Anita Malfatti, Antonio Pereira y otros artistas.

M.C.D 2018

El Madrid a asegurar la eliminatoria ante el Moss

Madrid (Efe).— El Real Madrid, que contará con las ausencias de Sanchís, Michel y Hugo Sánchez, por sanción de la UEFA, se muestra optimista en dejar resuelta, ya en el partido de ida, la eliminatoria ante el equipo semiprofesional noruego del Moss, que viaja con la intención de no salir goleado.

Para el partido de esta tarde, Leo Beenhakker, podrá disponer de Butragueño, Chendo y Losada, quienes se encontraban con problemas físicos.

La principal preocupación para el técnico madridista, además de devolver la ilusión y la moral a una plantilla que defraudó en sus dos últimos partidos, radica en quiénes ocuparán las plazas que por sanción de la UEFA dejarán Sanchis, Michel y Hugo Sánchez.

Pese a que Beenhakker no ha querido confirmar los sustitutos, lo más probable es que sean Gallego, Solana y Losada los que salgan.

La otra novedad puede venir en la entrada en el once inicial de Esteban, que junto a Schuster y Losada debutarían en competición europea con el Real Madrid. El sacrificado sería Camacho.

A pesar de los malos resultados obtenidos en los últimos encuentros, en el seno madridista existe optimismo ante el partido con el campeón de Noruega. Así, los jugadores confían en dejar ya prácticamente resuelta la eliminatoria.

El once noruego

El Moss, equipo semiprofesional, pues todos sus jugadores alternan el fútbol con una profesión, afronta el encuentro ante el Real Madrid con la intención de no salir goleado y dejar una buena impresión.

Para el club noruego, cuyo presidente, Morten Osteberg, no se recata en manifestar que jugar ante los madridistas «es un premio para su club», el partido se presenta como "muy difícil". «El Real Madrid es un gran equipo, con gran tradición y, por supuesto, es el gran favorito de la eliminatoria, pero tendrá que luchar mucho para ganarnos», indicó el técnico del equipo, Stefan Lundin.

Una de las grandes preocupaciones para los técnicos noruegos será que sus jugadores superen la impresión inicial que puede representar para ellos jugar en el estadio Santiago Bernabéu.

El partido entre el Real Madrid y el Moss, por la presunta debilidad del equipo noruego y, también, por las últimas actuaciones del equipo madridista, no ha levantado gran expectación en la capital de España.

Gallego (de espaldas) y Aldana dispuestos a jugar contra los noruegos

El delegado de la UEFA para el partido será el portugués Antonio José da Silva Garrido.

Alineaciones probables:

Real Madrid: Buyo; Chendo, Gallego, Tendillo, Esteban; Schuster, Solana, Martín Vázquez, Gordillo; Butragueño y Losada.

Moss: Isoaho; Haugeneset, Melbye, Gislason, Guttulsrod; Haugen, Henriksen, Karlsrud, Bachke; Henaees y Fjaerestad.

Arbitro: Charles Scerri (Malta).

Hora: 21 horas (Estadio Santiago Bernabéu).

El Barcelona debe de imponerse con facilidad

Reikiavik (Efe).—El holandés Johan Cruyff, entrenador del F.C. Barcelona, manifestó ayer que ante el Fram de Reikiavik, el rival de los azulgranas en el partido de ida de la primera eliminatoria de la Recopa de Europa, el conjunto azulgrana debe imponer su ritmo en el juego.

El técnico azulgrana señaló que su equipo tiene que poner, además, "el aliciente del juego y los goles" para ganar este primer partido de la Recopa y asegurarse el pase a la segunda ronda.

En las filas del Barcelona se respira un ambiente de mucha confianza, lo que ha llevado a decir a Cruyff que su mayor empeño es la mentalización de su equipo, porque entiende que no hay enemigo pequeño.

«El Fram de Reikiavik -comentó Cruyff- es un buen equipo que se ha renovado con jugadores muy jóvenes y seguro que nos presentarán mucha lucha en el campo».

La esperanza de Cruyff es la victoria, pero duda de que esta sea por goleada, ya que «en este campo ningún equipo ha goleado al Fram en competiciones europeas, aunque fuera de su terreno de juego, los rivales le han marcado hasta diez goles en ocasiones», apuntó el entrenador holandés.

El F.C. Barcelona realizó ayer una doble jornada de entrenamiento, con una temperatura apróximada de diez grados en Islandia. Las predicciones del termómetro para la hora del partido de hoy (20.15 hora española)

El Fram es un equipo muy joven en el que todos los jugadores son neo-profesionales y salvo uno, que alterna el trabajo de técnico de televisión con el fútbol, el resto se dedica a los estudios. La alineación más probable que utilice Johan Cruyff será la siguiente: Zubizarreta; Urbano, Alexanco, Julio Alberto; Milla, Eusebio, Roberto, Soler; Carrasco, Julio Salinas y Beguiristáin.

La probable alineación del Fram será la siguiente: Kristinsson; Orlygsson, Sveinsson, Thorkelsson, Thorstinsson; Ormslev, Jonsson, Arnthorsson; Torfasson, Davidsson y Steisson.

El encuentro dará comienzo a las 18.15 horas.

R. Sociedad, At. Madrid y Ath. Bilbao en la Copa de la UEFA

Madrid (agencias).— Esta tarde se abre de nuevo el telón de las Copas de Europa para los equipos españoles, y dentro del torneo de la Copa de la UEFA, los At. Madrid, Real Sociedad y Ath. Bilbao, comienzan su andadura por Europa con unos pronósticos que les son claramente favorables.

No obstante, el hecho de que aún nuestros equipos estén poco rodados, y la gran igualdad que preside el futbol europeo en la mayor parte de sus representantes puede hacer saltar la sorpresa en cualquiera de las cinco eliminatorias que tendrán que afrontar nuestros representantes.

Groningen-At. Madrid

Malos tiempos corren para las huestes de Jesús Gil, pues sólo tiene Maguregui disponibles para hoy a 12 hombres, incluyendo al portero suplente Mejías. Las lesiones de Marrero, Manolo, Juan Carlos y Orejuela han provocado un fuerte enfrentamiento entre Maguregui, que exigió que viajaran, y el doctor Ibáñez, que pidió que se quedaran en Madrid al no estar en condiciones de jugar. El once que se ve obligado a sacar Maguregui obligado por las circunstancias es el formado por: Abel, Tomás, Sergio, Luis García, Armando, Parra, Futre, Marina, Aguilera, Carlos y Baltazar. Esta tensa situación puede ser aprovechada por el Groningen, un modesto equipo holandés que ya eliminó al At. Madrid hace cinco temporadas tras perder en el Calderón (2-1) y ganar en su estadio (3-0). Las espadas están por ello por todo lo alto.

R. Sociedad-Dukla Praga

Iñaki Aldálur, el joven defensa procedente del Sanse, será el recambio de Agustín Gajate en la retaguardia de la Real Sociedad para el encuentro de mañana ante el Dukla de Praga, correspondiente a la primera eliminatoria de la Copa de la UEFA, que comenzará a partir de las ocho y media en Atocha.

John Toshack se ha decidido por la opción de Aldálur para este choque europeo, ante la obligatoria baja de Gajate, que no podrá actuar por acumulación de cartulinas amarillas.

El técnico galés ha convocado a Arconada, González, Zúñiga, Bengoetxea, Uría, Dadíe, Larrañaga, Aldálur, Górriz, Zamora, Loren, Iturrino, Loinaz, Mújika, Bakero y Goikoetxea.

«Tengo la alineación», declaró Toshack, "pero no la pienso dar, ya que después de los dos amistosos disputados contra dos equipos del Este, como el Dínamo de Bucarest y el de Minsk, he sacado mis conclusiones y he visto que ha habido cosas que se han repetido en todos los encuentros".

Respecto al Dukla; Toshack aseguró que «ha empezado regular como la Real Sociedad el año pasado», y agregó que no se pueden «fiar de ellos, porque también la Real entonces se transformó en los encuentros internacionales contra los polacos del Slaks Wroclaw y pasó la primera eliminatoria».

A juicio del técnico blanquiazul "se trata de un equipo con mucha experiencia, que juega en Europa casi todos los años, y por algo será".

La expedición del Dukla de Praga llegó a primeras horas de la tarde a la capital donostiarra, con los siguientes 16 jugadores: Josef Novak y Peter Kostelnik, porteros; Ales Bazant, Günter Bittengel, Dusan Fitzel, Ivan Hucko, Petr Kostecky, Tomás Kriz, Vaclav Rada e Ivan Schuloz, defensas; Ales Foldyna, Pavel Karoch, Ales Laubman y Jiri Nimec, centrocampistas; y Milan Luhovy y Pavel Korejcik, delanteros.

Los checos entrenaron ayer noche sobre el mismo escenario del encuentro, que se disputará esta tarde, a partir de las ocho y media, bajo la dirección del colegiado suizo Sandoz.

AEK Atenas-Ath. Bilbao

Kendall ha conseguido por primera vez en las últimas temporadas que el Athletic sea líder del campeonato liguero, tras un comienzo fulgurante en el que ha demostrado haber aleccionado bien a los "leones" que han vuelto por sus fueros. Sólo cabe destacar en la expedición que partió para Atenas la baja de Urtubi.

Así pues el once más probable que plantará cara a los helenos será el formado por: Biurrum, Lacabeg, Ferreira, Andrinúa, Alcorta, Gallego, Pachi Salinas, Garitano, Joseba Aguirre, Uralde y Argote.

Comienzan las Copas de Europa

Burgos (Angel López Ochoa). —Hoy, miércoles, las competiciones europeas entran en juego. Se levanta de nuevo el telón. La representación española es de cinco equipos que intentarán dejar bien alto el pabellón del fútbol nacional.

En Copa de Europa tenemos al Real Madrid que se enfrenta al modestísimo equipo noruego del Moss. Este conjunto está formado por futbolistas semiprofesionales ya que la mayoría tienen una segunda ocupación. Creemos que el Madrid no tendrá problemas para pasar a la siguiente ronda, a pesar de que su juego no es ni brillante ni convincente. Arrecian las críticas por el Santiago Bernabéu que esta noche se intentarán frenar.

En Recopa nos representa el Barcelona de Jhoan Cruyff. Los catalanes comienzan jugando en Islandia ante otro desconocido. Se trata del modesto Fran. Los hombres entrenados por el holandés no deben pasar apuros. El partido de ida se disputa lejos del Nou Camp y este hecho dará todavía más ventaja a los azulgranas. No van a tener que forzar mucho la máquina para pasar a otra ronda.

Tres equipos en el torneo de la UEFA

La presencia española en este campeonato se centra en la Real Sociedad, Atlético de Madrid y Ahtletic de Bilbao. Los de Atocha actúan en casa frente al Dukla de Praga. Los donostiarras tendrán que pisar muy firme. En el primer partido de Liga, el Oviedo frenó a la Real Sociedad que seguramente habrá reflexionado en los errores. Llega el Dukla, enemigo con entidad. La Real Sociedad, por lo tanto, tendrá que pelear «a tope» si quiere obtener un resultado esperanzador de cara al choque de vuelta.

Los colchoneros de Jesús Gil viajan al feudo del Groningen. Un equipo muy curtido en lídes internacionales. El Atlético tendrá que mejorar y no repetir la pobre impresión dada en Las Gaunas frente al Logroñés. Otro traspiés podría ser muy peligroso para el propio Maguregui.

El Athletic de Bilbao lo tendrá más sencillo ante el AEK de Atenas porque el segundo partido se juega en San Mamés y porque los adversarios, a priori, son una auténtica perita en dulce.

Que la jornada sea propicia y que la suerte acompañe a todos nuestros representantes. Las Copas de Europa en marcha una temporada más. En el torneo más prestigioso, a nivel de clubes, la Copa de Europa, se encuentran en la rampa de salida treinta y dos equipos y en UEFA, donde los equipos suelen ser por tradición muy potentes, arrancan sesenta y cuatro. La suerte está echada.

M.C.D. 2018

Fútbol

Vulic, en el centro de la foto, y el portero Ezaki los dos extranjeros del Mallorca jugando ante el Burgos

Dos equipos de Segunda División sin extranjeros

Burgos (Angel López Ochoa).— Se levantó el telón de la temporada. En esta campaña la aprobación del tercer extranjero y el control antidoping son las novedades. En la división de plata del fútbol español los jugadores foráneos marcan la actualidad y un equipo, Castellón ha preferido contar con los propios profesionales del país.

Los equipos de Segunda también han buscado el mercado extranjero con avidez. Muchos pueden tener extranjeros en sus plantillas, pero otros han tenido que hacer ímprobos esfuerzos. De los veinte clubes de la categoría, diecisiete tienen en sus plantillas jugadores extranjeros. Incluso algunos, caso del Mallorca, están buscando otro tercer extranjero y ya cuenta con Vulic y Ezaki. Solamente Castellón y Castilla no tienen futbolistas foráneos

Llama poderosamente la atención el hecho de que Eibar y Sestao no siguen el mismo criterio que la Real Sociedad a la hora de las contrataciones extranjeras. Resulta también curioso la política del Castellón después del fracaso que tuvo el pasado año con sus foráneos y no ha querido tropezar de nuevo en la misma piedra.

Un hecho insólito lo dieron un grupo de aficionados del Mollerusa. De sus respectivos bolsillos salió el dinero para contratar al extranjero del equipo catalán. Nos estamos refiriendo a Chric. Este mismo intento se puso en marcha en Salamanca, pero quedó en eso, en mero intento. Y cuando la Liga ha comenzado con interés y nuevas vibraciones los aficionados podrán ver a los siguientes jugadores extranjeros: Víctor Hugo y Donowa (Coruña), Müller y Bayley (Figueras), Dakja, Contreras y Navarro (Las Palmas), Verón y Vieira (Racing), Kitanovosky (Sabadell), Demetrio (Sestao), MÜller (Barcelona Atlético), Guina y Rommel (Tenerife), Sanabria (Jerez), Sánchez Pose (Lérida), Chric (Mollerusa), Ezaki y Vulic (Mallorca), Luzardo y Alzugaray (Huelva), Maradona y Cunningham (Rayo Vallecano), Arzuaga (Eibar), Cabrera y Miranda (Salamanca), Milenkovic (Real Burgos) y el yugoslavo Macán (Alcira).

El «transfer» del jugador burgalés ya ha llegado a la Federación Española de Fútbol. No obstante, el yugoslavo del Burgos, no podrá defender los colores de su nuevo equipo hasta que no reciba la baja de su club anterior el Rijeka. Baja que ha sido solicata con la máxima urgencia en el club castellano.

Curiosidades

En el día de ayer fue autorizado a jugar en España el yugoslavo Macan. Lo hará en las filas del Alcira y este club será la primra vez en su historia que cuente en su plantilla con un profesional foráneo. Macan podría debutar con su nuevo equipo, el próximo jueves, ante el Mahonés en partido de Copa.

Por otro lado, José Gutiérrez Morillo ha sido reelegido presidente del Jerez Deportivo. Entre sus proyectos figura una nueva sede social y la promoción del fútbol infantil. Claro que, cambiando de categoría nos vamos a la Primera División porque el presidente del Málaga, señor García Anaya se «ha cargado» a dos directivos por un enfrentamiento personal al quedar dañada la imagen del club. Esto de la imagen se lleva mucho en una sociedad pluralista.

Lenta retirada de carnets en el Burgos

Burgos (A.L.O.).—La temporada futbolística abrió sus puertas y hay preocupación en el Burgos por la lentísima retirada de carnets de socios. Preocupación lógica para unirse la cifra de solamente cuatrocientos nuevos abonados.

La aventura de la campaña 1988-89 comenzó con derrota para el Real Burgos en Mallorca. Una derrota que entraba en los pronósticos, pero ahora el Burgos comienza a jugarse su futuro deportivo y también el económico.

En el aspecto de las «pelas» se observa preocupación entre los directivos. Sí, porque hasta la fecha solamente se han registrado cuatrocientas altas y seteciento socios del pasado año siguen sin retirar el carnet. Confiemos que en el transcurso de la presente semana aumente la masa social para hacer frente a un presupuesto, no pasar agobios económicos y tener reservas para fichar a un delantero y a un centrocampista que son necesarios en el equipo entrenado por Kresic. En estos momentos el número de socios del Real Burgos se sitúa en 4.546. Es decir, prácticamente los mismos que ya estuvieron en el pasado ejercicio.

Es preciso apoyar económicamente al club porque es altamente positivo para la ciudad contar con un equipo en categoría nacional. El aficionado debe de animarse para llegar a una masa social que respalde al equipo de todos los burgaleses. Y en el aspecto deportivo, en estas dos próximas jornadas que el Burgos juega en «El Plantío» se ventila el futuro de la categoría. Comenzar bien la temporada es fundamental. Los próximos rivales de los burgaleses, Lérida y Castilla son equipos peligrosísimos y todos cuantos forman la plantilla tendrán que echar el resto. Sí, porque el «cotarro» lo animan los propios protagonistas con sus evoluciones a lo largo de un partido. Por lo tanto, el aumento de socios y ganar a Lérida y Castilla son los próximos objetivos en el Real Burgos.

Precios

En la reunión de la Junta directiva celebrada ayer se estudiaron los precios que regirán en el partido Burgos-Lérida. Algunos directivos eran partidarios de mantener los que rigieron la pasada campaña, otros, de incrementarlos. Recordemos que el pasado año en Tribuna los no socios pagaban 2.500 pesetas; en Lateral, 1.500 y en Fondos, 1.000 pesetas. En próximas ediciones daremos cuenta de lo tratado porque ayer, antes de llegar a acuerdos, se tiene la intención de buscar información en otros clubes en torno al precio de las localidades.

Por otro lado, el encuentro entre burgaleses e ilerdenses comenzará a las seis de la tarde y será arbitrado por el colegiado Pérez Cabeza. El árbitro burgalés, Delgado Santacruz ha sido designado para arbitrar el Recreativo de Huelva-Jerez Deportivo.

Jugadores a prueba

Los jugadores paraguayos Domingo Rivero y Pablo Ortiz se encuentran sometidos a prueba en el Real Valladolid, equipo que cuenta con una plaza de extranjero sin cubrir.

Domingo Rivero, de 26 años, pertenece al Cerro Porteño, es internacional con la selección paraguaya y se desenvuelve por los laterales de la defensa

Próxima quiniela

Pesa

1.— Sevilla-Oviedo.— No empezaron las cosas demasiado bien para los sevillanos, que salieron goleados en su visita a la «catedral». Ahora, al amparo de ambiente, deben cambiar las tornas, ya que la llegada al Sánchez Pizjuán del Oviedo, no debe significar evidente peligro para un conjunto como el de Azcargorta, que se presume como «revelación». **Pronóstico: 1.**

2.— At. Madrid-Ath. Bilbao.— Choque entre «grandes» en el feudo del Manzanares, con el agravante de que hoy, miércoles, ambos conjuntos jugarán sus compromisos de cara a Europa. Es difícil dar un resultado exato, ya que los equipos buscan en estos momentos su mejor puesta a punto. De todas formas, parece que los locales andan bastante «revueltos» en su juego. **Pronóstico: 1-2.**

3.— Cádiz-Logroñés.— No hay datos para apostar, ni base en que apoyarse. Bien por los riojanos, que frenaron al once de Maguregui y bien por el Cádiz, que le puso las cosas difíciles al Celta, en el mismo feudo galaico. El factor ambiente puede jugar una baza decisiva en favor de los andaluces, a pesar de que el Logroñés luchará para puntuar. **Pronóstico: 1.**

4.— Málaga-Celta.— se defendió bien el conjunto malagueño en Murcia, donde salió derrotado por la mínima. Llega por imperativos del calendario a La Rosaleda, el equipo de Balaídos, que pondrá bastantes trabas a los de Luis Costa para impedir su triunfo. El campo propio debe notarse, aunque es justo recordar la buena labor del Celta la pasada campaña. **Pronóstico: 1-X.**

5.— Español-Murcia.— Los equipos están acoplándose y por lo tanto, cualquier resultado que se dé no debe constituir demasiada sorpresa. Los navarros acaban de empatar en el Bernabéu y no ha pasado nada. Sin embargo, los «periquitos» están en entredicho por sus sensibles bajas y deben contentar a su afición con el primer triunfo de la temporada. **Pronóstico: 1.**

6.— Elche-Barcelona.— Cayeron los ilicitanos de forma rotunda frente a los de Zorrilla, lo que les hace, al menos «a priori», bastante vulnerables ante su compromiso con los catalanes del Nou Camp. Estos resolvieron con autoridad el «derby» al ganar al Español, triunfo que podrían repetir. **Pronóstico: 2.**

7.— Valencia-Valladolid.— Partido entre equipos que iniciaron bien la temporada, pues al triunfo castellano en casa, se unió la igualada de los «ches» en el terreno de La Romareda. Hay cierta igualdad entre los conjuntos, por lo que el ambiente a favor de los locales puede resolver. **Pronóstico: 1.**

8.— Osasuna-Zaragoza.— El conjunto de Pamplona, ni corto ni perezoso, arrancó un espléndido empate en el feudo del actual campeón liguero y lo que es mejor, tuteó a los anfitriones. Sería lógico pensar que la visita de los maños al Sadar, es poco menos que de trámite, cosa absurda, ya que de siempre el Real Zaragoza y el At. Osasuna mantienen una pugna particular. **Pronóstico: 1-X.**

9.— Gijón-R. Madrid.— Victoria total de los asturianos en el Benito Villamarín y «pinchazo» de los Butragueño y compañía en el Bernabéu. El resultado final del choque del viejo Molinón, puede aclarar bastantes cosas, según se incline de un lado o del otro. Al margen de todo, el Real debe puntuar. **Pronóstico: X-2.**

10.— R. Sociedad-Betis.— A nadie convenció la Real en Oviedo y algo parecido para los sevillanos en su choque casero. Las ausencias claves de los donostiarras, tienen que hacerse sentir en el bloque y las últimas incorporaciones de los verdiblancos, deben hacer lo propio. **Pronóstico: 1-2.**

11.— R. Burgos-Lérida.— Llega al feudo burgalés uno de los equipos más incómodos de toda la categoría. El Lérida ha buscado un bloque para optar a mayores empresas y por ello la misión de los locales es bastante compleja. Sin embargo, el jugar en casa debe dar ciertas garantías a los castellanos, que tendrán que esforzarse al máximo para doblegar a los pupilos de Koldo Aguirre, contando además con el apoyo del público. **Pronóstico: 1-X.**

12.— Sabadell-Tenerife.— Antes de jugarse, parece uno de los encuentros más claros del boleto. Los catalanes han empezado bien al empatar en Barcelona y los canarios mal, al ceder en casa los dos puntos. **Pronóstico: 1.**

13.— Coruña-Santander.— No está claro el marcador final, a pesar de lo ocurrido en la jornada inaugural. Rivalidad entre gallegos y cántabros, que podrá dar como resultado un reparto de puntos. **Pronóstico: 1-X.**

14.— Huelva-Jerez.— No deben estar los gaditanos nada conformes con la visita que les ha hecho el cuadro deportivista. Son dos puntos que pueden luego pesar demasiado a la hora del cómputo final. Arriesgamos. **Pronóstico: X-2.**

Pleno al 15

Salamanca-Castellón.— Si hay que jugar un sólo signo, debe ser el **1**.

M.C.D 2018

Olimpismo

Ciento cuarenta y cuatro países se han inscrito para los Juegos Olímpicos

Seúl (Efe).— El Comité Organizador de los Juegos Olímpicos de Seúl (SLOOC) anunció ayer aquí que se han inscrito definitivamente 144 países para participar en los Juegos de la XXIV Olimpiada, que comenzarán el próximo día 17 de septiembre.

El presidente del Comité Olímpico, Juan Antonio Samaranch, se divierte con un video-juego en la villa que ocuparán los atletas en Seúl. Foto Efe

La inscripción de participantes se cerró el 2 de septiembre, pero hasta entonces solamente 127 habían formalizado su registro en los Juegos. Los últimos 17 deberán ahora remitir con urgencia su lista definitiva de atletas.

En total participarán 12.648 personas en los Juegos, de ellas 8.681 atletas y 3.967 oficiales, entre directivos, entrenadores, arbitros, etcétera, sin contar unos 10.000 representantes de los medios informativos de todo el Mundo.

Argentina, Perú y Panama, sin listas de atletas

Seúl (Efe).— Los Comités Olímpicos de Argentina, Perú y Panama se encuentran entre los diecisiete que aún no han presentado su lista de participantes para los Juegos de la 24 Olimpiada, cuya fecha límite era la del pasado viernes, día 2.

A pesar de todo, el Comité Organizador de Seúl (SLOOC), que ayer recibió la lista de participantes de otros diecisiete países, espera que los que faltan: Argentina, Antillas Holandesas, Brunei, Costa de Marfil, Congo, Granada, Guyana, Guam, Libia, Madagascar, Malí, Mozambique, Panamá, Perú, Qatar, Samoa y Sudán; lo hagan en breve plazo.

Del total de atletas inscritos hasta el momento se encuentran en Corea 1.100, de 59 naciones, de los que 686 están alojados en la Villa Olímpica de Seúl y los otros 414 están en Punsan, escenario de la competición de vela.

Ciclistas belgas excluidos por positivo en control «antidoping»

Bruselas (Efe).— Los ciclistas belgas Peter Naessens y Dominique Dejose fueron apartados del equipo olímpico tras dar positivo dos veces consecutivas en los análisis de control «antidoping», informó ayer Piet Moons, portavoz del Comité Olímpico belga.

El equipo olímpico belga está compuesto por 61 atletas que participarán en catorce pruebas y, según Monns, aunque las posibilidades de conseguir medallas son muy pocas, no se considerará un fracaso el que Bélgica no gane prueba alguna.

Piet Moons aseguró que prefieren tener diez finalistas a ganar una medalla de oro y dijo que las mayores esperanzas están puestas en Robert Van Walle, campeón olímpico de judo en 1980.

Atletismo: Ryffel, plata en los Angeles, baja por lesión

Ginebra (Suiza) (Efe).— Markus Ryffel, medalla de plata en la prueba de 5.000 metros lisos en los pasados Juegos Olímpicos de Los Angeles, no viajará con el equipo olímpico de Suiza a Seúl a causa de una lesión.

Ryffel, que tiene ya 33 años, culmina así una temporada plagada de lesiones, que se agravaron con el último percance que sufrió en el tendón de Aquiles durante la carrera que disputó el pasado mes en el Gran Premio de Zurich.

El Comité Olímpico suizo ha dado de plazo a Ryffel hasta el próximo día 8 de septiembre para que se recupere de su lesión.

Juegos sin alcohol

Las autoridades surcoreanas parecen decididas a evitar que los conductores cargados de alcohol circulen por la capital olímpica haciendo eses y saltándose, como es costumbre en Seúl, los semáforos ante los ojos de los visitantes y atletas que acudirán a la cita.

A partir de ayer, aquellas personas que se pongan al volante después de haber bebido más de dos botellas de cerveza podrían perder el permiso, independientemente de que hayan causado accidentes de tráfico o no, informó la policia nacional.

Hasta ahora, se le retiraba el carnet sólo a aquellos individuos cuyo nivel de alcohol en la sangre sobrepasaba los 0,5 miligramos.

Durante el año 1987 se produjeron en Corea del Sur 4.754 accidentes de tráfico directamente provocados por conductores en estado de embriaguez, con un balance de 258 muertos y 5.910 heridos.

Primer avión soviético con caballos olímpicos

Por primera vez desde el año 1948, aterrizó anoche en Seúl un avión de carga de la Unión Soviética. Llevaba ocho caballos olímpicos, ocho mozos de cuadra y un veterinario para participar en las pruebas de equitación de Seul'88.

Los equinos, tras pasar los controles sanitarios pertinentes, fueron trasladados al Parque Ecuestre de kwachon, en Seúl, donde se entrenarán para ponerse en forma de cara al evento deportivo.

Se espera que unos diez vuelos charter de la compañia de la URSS «Aeroflot» desplacen a Corea del Sur a unos 1.000 atletas y a 800 directivos de ese país.

Samaranch ofrece una «Piedra Olímpica»

El presidente del Comite Olímpico Internacional (COI), Juan Antonio Samaranch, entregó ayer una piedra simbólica, procedente de Suiza, a las autoridades deportivas de Corea del Sur.

Con los cientos de ejemplares que se espera traigan de sus respectivos países los miembros de la Familia Olímpica, se levantará un monumento dedicado al Mundo.

La piedra, entregada por Samaranch al presidente del Comité Organizador de los Juegos de Seúl (SLOOC), Park Seh Jik, es de granito azul y verde, pesa 15 kilogramos y tiene 30 centímetros de ancho, 50 de largo y 10 de alto.

Natación

Se disputó la segunda jornada del Campeonato Provincial de Verano

Burgos (DB). — Como estaba previsto, se celebró esta segunda jornada el pasado sábado día tres, con una asistencia de nadadores y público considerable, a pesar de que los días anteriores auguraban un mal tiempo, cosa que no ocurrió, ya que la mañana fue espléndida.

Los resultados técnicos fueron:

Categoría promesas

50 m. libres femenino: 1.ª María García, del Gromber, en 0-40-05; 2.ª Pilar Contreras, del Gromber, en 0-40-74; 3.ª Amaya Pérez, Escuela Municipal, en 0-41-66.

50 m. libres masculino: 1.º Javier Antón, Gromber, en 0-34-38; 2.º Carlos Hortigüela, Gromber, 0-37-10; 3.º Carlos López, Escuela Municipal, 0-37-71.

50 m. braza femenino: 1.ª Amaya Pérez, Escuela Municipal, 0-47-07; 2.ª Elena Heras, Gromber, 0-50-04; 3.ª María García, Gromber, 0-50-25.

50 m. braza masculino: 1.º Jesús Muñoz, Escuela Municipal, 0-41-32; 2.º Carlos Hortigüela, Gromber, 0-44-35; 3.º Ismael Ruiz, Gromber, 0-48-00.

4 × 50 m. estilos femenino, relevos: 1.º Equipo Escuela Municipal, en 3-29-71, Silvia Guante, Amaya Pérez, Amaya Güemes y Blanca López.

2.º Equipo Gromber, en 3-42-61, Almudena Moral, Pilar Contreras, María García y Elena Heras.

3.º Equipo B Escuela Municipal, en 4-19-54, Sara Pascual, Begoña Alonso, Raquel Contreras y Rebeca Sancho.

4 × 50 m. estilos masculinos, relevos: 1.º Equipo Gromber, en 3-09-07, Ismael Ruiz, Carlos Hortigüela, Javier Antón y Rubén Ruiz.

2.º Equipo Escuela Municipal, en 3-20-00, Víctor José Guerra, Jesús Muñoz, Enrique Sebastián y Carlos López.

Grupo de edades

100 m. libres femenino: Nacidas año 76: 1.ª Natalia Díez, Gromber, 1-21-28; 2.ª Raquel Morollón, Escuela Municipal, 1-35-73; 3.ª Susana Abad, Escuela Municipal, 1-38-52.

Nacidas año 75: 1.ª Carolina Rodríguez, Gromber, 1-23-46; 2.ª Inmaculada López, Escuela Municipal, 1-50-24; 3.ª Carolina Gómez, Escuela Municipal, 1-51-39.

Nacidas año 74: 1.ª Yolanda Díez, Gromber, 1-15-69; 2.ª Pilar Cidad, Gromber, 1-19-21; 3.ª Olga Nistal, Gromber, 1-19-64.

Nacidas año 73: 1.ª María Domingo Santos, Natación Burgos, 1-14-23.

100 m. braza femenino: Nacidas año 76: 1.ª Bibiana Bou, Gromber, 1-57-12; 2.ª Susana Abad, Escuela Municipal, 1-57-75; 3.ª Raquel Morollón, Escuela Municipal, 2-05-34.

Nacidas año 75: 1.ª Almudena Medina Gromber, 1-54-42; 2.ª Inmaculada López, Escuela Municipal, 2-04-44.

Nacidas año 74: 1.ª Yolanda Díez, Gromber, 1-37-32; 2.ª Olga Nistal, Gromber, 1-40-65; 3.ª Pilar Cidad, Gromber, 1-47-41.

Nacidas año 73: 1.ª María Domingo, Natación Burgos, 1-33-45.

100 braza masculino: Nacidos año 75: 1.º Diego Nistal, Gromber, 1-29-07; 2.º Gregorio Rodríguez, Gromber, 1-36-15; 3.º Raimundo J. Sáiz, Gromber, 1-52-00.

Nacidos año 74: 1.º José A. Sánchez, Gromber, 1-34-55.

Nacidos año 73: 1.º Ignacio García, Gromber, 1-25-38; 2.º Luis M. Alameda, Gromber, 1-39-66; 3.º Marcos Antón, Gromber, 1-38-18.

100 m. libres masculino: Nacidos año 74: 1.º José A. Sánchez, Gromber, 1-27-24.

Nacidos año 75: 1.º Diego Nistal, Gromber, 1-14-19; 2.º Gregorio Rodríguez, Gromber, 1-18-44; 3.º Raimundo J. Sáiz, Gromber, 1-20-49.

Nacidos año 73: 1.º Ignacio García, Gromber, 1-09-27; 2.º Luis M. Alameda, Gromber, 1-15-71; 3.º Carlos Antón, Gromber, 1-15-92.

4 × 100 m. estilos femenino: 1.º Equipo A. Gromber, 6-23-16, Pilar Cidad, Yolanda Díaz, Olga Nistal, Carolina Rodríguez.

2.º Equipo B. Gromber, 7-11-19, Covadonga Rodríguez, Bibiana Bou, Natalia Díez y Natalia Carreño.

3.º Equipo Escuela Municipal: 8-13-20, Inmaculada López, Susana Abad, Raquel Morollón y Carolina Gómez.

4 × 100 m. estilos masculino (relevos): 1.º Equipo A. Gromber, 5-31-28, Marcos Antón, Diego Nistal, Ignacio García y Domingo Contreras.

2.º Equipo B. Gromber, 5-56-16, José A. Sánchez, Luis M. Alameda, Gregorio Rodríguez y Raimundo J. Sáiz.

EMPRESA COMERCIAL DE CONFECCION

PRECISA

DEPENDIENTE

OFRECEMOS: Remuneración a convenir.

Interesados dirigirse al teléfono 26 25 85. Señor Rodrigo.

EXCMO. AYUNTAMIENTO DE BURGOS

MODELADO EN BARRO

MIERCOLES, DIA 7

En la **PLAZA VIRGEN DEL MANZANO**
a las **6 de la tarde**

JUEVES, DIA 8

PLAZA DE SANTIAGO
6 de la tarde

COLABORA:
ESCUELA DE CERAMICA «EL ALFAR»

ATENCION CAZADORES

Se comunica para el general conocimiento que el acotado de caza número BU-10.178 perteneciente al término municipal de Marmellar de Arriba, continúa vigente, por lo que de ninguna forma es terreno libre.

GRACIAS

Hockey

Selección española de hockey sobre patines

España, Italia y Portugal optan al triunfo final en el Campeonato del Mundo

La Coruña (Colpisa).—Las selecciones de España, Portugal e Italia parten como claras favoritas para obtener el triunfo final en el XXVIII Campeonato del Mundo de Hockey sobre Patines que se disputará en La Coruña desde hoy hasta el día 15.

— El Palacio de los Deportes de la ciudad gallega será el escenario de los 45 partidos de que consta este campeonato disputado por sistema de liga entre las selecciones de España, Portugal, Italia, Argentina, Alemania, EE. UU., Brasil, Angola, Mozambique y Holanda. El factor campo y la gran calidad de la selección confeccionada por el seleccionador español, Carlos Trullols, hace que nuestro equipo parta como favorito máximo para hacerse con el triunfo final. Pero no hay que olvidar que Portugal se adjudicó hace dos temporadas el Europeo al derrotar a España en Oviedo, mientras que Italia ganó el pasado Mundial disputado en 1986 en Brasil. Aún así España cuenta con el mejor historial, nueve mundiales en su haber, y es de esperar que en esta ocasión haga valer los condicionantes que tiene para hacerse con el triunfo final.

Debe aprovechar que Portugal está en fase de transición, y que Italia acusa cierta bisoñez y relajamiento tras el Mundial conquistado en tierras cariocas. Las grandes figuras del evento serán sin duda, el español Huelves, considerado el mejor portero del Mundo, el italiano Marzella, máximo goleador del Mundial de Brasil, el portugués Victor Hugo, y los argentinos Hugo Rubio y Martinazzo,

La selección española debutará mañana ante la selección alemana, pero destaca sobre todo el choque que enfrentará a los argentinos con los portuguese, que servirá para hacer los primeros descartes de cara al título. España cuenta con un equipo formado por: José Luis Huelves, José LLonch, Fernando Pujalte, José Enrique Torner, Juan Antonio Zabalía, Francisco Alabart, Toni Rovira, Joan Torner, Joaquín Pauls y Juan Ayats.

Jornada de hoy

18.00 horas: Angola-Mozanbique 19.00 horas: Brasil-EE. UU.; 20.00 horas : Inauguración oficial 21.00 horas : España-Alemania; 23.00 horas: Portugal-Argentina y a las 24.00 horas: Italia-Holanda.

Automodelismo

Juan Garriga debutó en el Campeonato de España

Burgos (DB).—Organizado por el Club Cartt de Madrid, este fin de semana se disputó la II Prueba del VI Campeonato de España, de automodelismo en la modalidad de todo terreno explosión-1/8, con la participación de 56 pilotos de las regiones: Andalucía, Cataluña, Castilla-León, Levante y Vizcaya.

La participación de los pilotos burgaleses, que acudieron seis, fue más que meritoria, (ya que acudieron la élite de todas las regiones) todos ellos del Club Modelismo Castilla.

Jorge Pérez: tiene que correr 1/16 de final, y con problemas de carburación, no consigue pasar a 1/8.

Carmelo González: tuvo que correr 1/16 de final, quedando en segunda posición, remontando hasta 1/4 de final, haciendo una buena carrera, quedó en el puesto 35 de la general.

Oscar García: se clasificó directamente para 1/4 de final, pasando a semi-final, quedando en el puesto 16 de la general; haciendo una gran carrera, notándose su gran progresión.

Antonio J. Pereda: consiguió clasificarse para 1/4 de final, pasando a disputar la semi-final; quedando en el puesto 14 de la general.

Faustino Ordóñez: haciendo buenas mangas clasificatorias, consiguió clasificarse para 1/4 de final; y con buen dominio en su conducir, se clasificó para semi-final corriendo la final, haciendo la mejor carrera de todos los campeonatos de España en los que ha participado; logrando ir en segunda posición hasta el minuto 31, que rompió el diferencial central, quedando en el puesto 9 de la general.

Roberto de León: en las mangas clasificatorias, consiguió el tercer mejor tiempo de todos los pilotos, teniendo paso directo a semi-finales, en la cual ocupó la segunda posición; saliendo en parrilla de salida asimismo en segunda posición en la final; meritoria carrera, con gran técnica en su conducir. Al igual que su compañero Faustino, ocupó durante unos minutos primera y segunda posición, con la mala fortuna de rotura de palier, perdiendo minutos y quedando clasificado en el puesto 8 de la general.

El piloto Juan Garriga, actual subcampeón mundial de motociclismo, logró pasar a la final, quedando en 10.ª posición, por detrás de los dos pilotos burgaleses; teniendo su automodelo, preparado con gran técnica al igual que sus motos.

La carrera se corrió con gran despliegue de medios técnicos e informativos, contando con la televisión española, regional gallega, y autonómica de Madrid. La próxima prueba, se correrá en Burgos, los próximos días 1 y 2 de octubre, en el Circuito de San Isidro, siendo esta la tercera y última de este campeonato, estando sin decidir la clasificación en sus diez primeras posiciones. Se espera una afluencia masiva de pilotos, y contando con la presencia de Juan Garriga.

Hípica

Numerosos aficionados en el concurso disputado en Miranda

Burgos (DB).—Con un tiempo sumamente desapacible y tardes soleadas y hasta calurosas en los días 2, 3 y 4, se han venido desarrollando en la Campa del Ferial las pruebas del V Concurso Nacional de Saltos, que han sido seguidas sobre todo en sus tres últimas tardes, por una masiva afluencia de público que, abarrotando las tribunas instaladas al efecto, dieron especial colorido y sabor a las jornadas hípicas celebradas.

Las clasificaciones de las pruebas, en sus tres primeras posiciones, fueron las siguientes:

Jueves, 1: Prueba: «La Unión y el Fénix Español».

1.º Uncial, Cor. Martínez de Albornoz, de Zaragoza.

2.º Princesa-Fenix, D. Ramón García Gallardo.

3.º Emperador, Srta. Cordón.

Prueba: «Excma. Diputación Provincial».

1.º Tudor-Fenix, D. Enrique García Gallardo, de Burgos.

2.º Soslay, Srta. Petrirena.

3.º Talki, Srta. Petrirena.

Viernes, 2: 1.º Prueba: «Caja Rural Provincial».

1.º Emperador, Srta. Cordón, de Zaragoza.

2.º Uncial, Cor. Martínez de Albornoz.

3.º Silencio, Srta. Descartín.

Prueba: «Junta de Castilla-León».

1.º Kitou, Srta. Teresa Irazola, de Bilbao.

2.º Talki, Srta. Petrirena.

3.º Quilma, Sr. Ortega.

Sábado, 3: Prueba: «Miscol».

1.º Uncial, Cor. Martínez de Albornoz, de Zaragoza.

2.º Birlar, Cap. Ochoa.

3.º Lisos, Sr. Zubiaga.

Prueba: «CAMPSA».

1.º Quai D'Orsay, Srta. Sira Aranguren, de Bilbao.

2.º Princesa-Fénix, D. Ramón García Gallardo.

3.º Calgary, D. José María Serrano.

Domingo, 4: Prueba: «Federación Hípica Castellana y Club Hípico Mirandés».

1.º Bucanera, Srta. Begoña Irazola, de Bilbao.

2.º Lord, Srta. Ruth López de Turiso.

3.º Nabarniz, D. Iván Serrano.

Prueba: «Excmo. Ayuntamiento de Miranda de Ebro».

1.º Talki, Srta. Petrirena, de San Sebastián.

2.º Soslay, Srta, Petrirena.

3.º Kitou, Srta. Teresa Irazola.

El trofeo de la Excma. Diputación Provincial, fue entegado personalmente a su ganador por D. José Luis Montes, presidente de la citada Institución, quien, a pesar del viento y la lluvia quiso compartir la jornada con los aficionados mirandeses.

También el Gran Premio Ciudad de Miranda, fue entregado por el presidente de honor del jurado y alcalde de la ciudad, D. Julián Simón Romanillos.

El calor y animación que el público presta a este concurso, así como el estado y bello aspecto de la pista, han sido objeto de elogiosos comentarios por parte de los jinetes participantes. En definitiva, el Concurso de Saltos mirandés, ha cerrado una página más de su historial, consolidándose como uno de los de mayor aceptación popular de los que por esta zona se celebran. Deseamos un rápido restablecimiento al jinete don Próspero García Gallardo, que a consecuencia de una caída, sufrió un esguince que durante tres semanas le tendrá apartado de la competición.

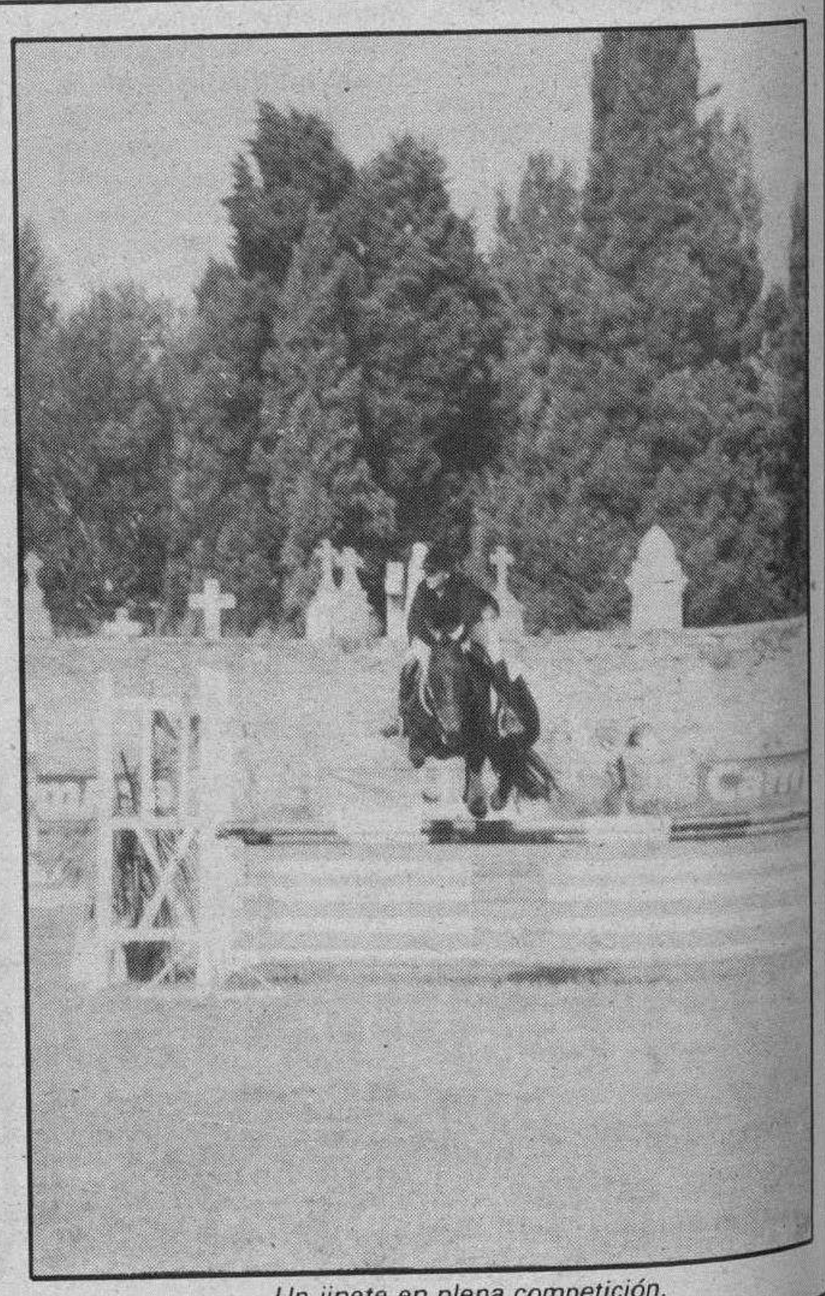

Un jinete en plena competición.

M.C.D 2018

Ciclismo

Victoria en la etapa del burgalés Arsenio González y Cubino nuevo líder

Super Espot, (Colpisa, Jordi Rom, enviado especial).— Laudelino Cubino es el nuevo líder de la Volta Ciclista a Cataluña tras llegar ayer en segunda posición a la meta de la cuarta etapa, ubicada en la estación de esquí de Super Espot. El corredor del BH aventajó en 19 segundos al jefe de filas de Caja Rural, Marino Lejarreta, tercero en la etapa y en 26 a su líder actual dorsal número uno de la carrera, Alvaro Pino, quinto clasificado.

La etapa de ayer, calificada como la reina de la presente edición de la Volta, no clarificó la cabeza de la general, sino que la complicó todavía más. Cubino es líder pero hoy, la Volta finaliza con doble jornada: contra reloj individual y etapa en línea, lo que puede dar a la presente edición todo el dramatismo hasta el último momento, ya que hombres experimentados en la lucha contra el crono como Pino o Miguel Indurain, están en la general a 16 y 14 segundos respectivamente del bejarano.

Cubino comentaba en meta tras enfundarse el jersey de líder que «he pasado muy malos momentos en la ascensión al Port del Cantó. Creía que me descolgaría y no podría llegar con ellos el último puerto». Cubino se recuperó en el descenso y aprovechó las fuerzas que le restaban para marcharse hacia arriba y buscar una ventaja sustancial de cara a la cronometrada de Tremp. "En la contra reloj no ando muy bien, aunque estoy con la moral a tope y lo haré lo mejor posible".

La etapa de ayer tuvo otro protagonista destacado, el corredor del Teka, Arsenio González, que escapó en los primeros kilómetros de etapa, a mitad de la ascensión al Alto de Berga, de cuarta categoría, y empezó a poner rápidamente distancia con el beneplácito del pelotón. A su rueda intentaron colocarse el Helios-CR José Julián Balagué y el colombiano Juan Carlos Castillo, que sin embargo, a pesar de estar a pocos metros del de Teka, no consiguieron enlazar con él. Arsenio González, con un pedaleo fuerte y seguro fue acumulando minutos de ventaja, hasta llegar a los 25 minutos de ventaja en la Seo de Urgell. El Teka era virtual líder ya que se encontraba en la general a 13 minutos de Franco Ballerini. Arsenio no desfalleció y ascendió el Cantó con fuerza, cediendo en la cima pocos minutos. Finalmente el corredor burgalés se plantaba a pie de Super Espot para iniciar la dura ascensión, mientras por atrás, los corredores de Café de Colombia intentaban continuamente salir a por él. El pelotón en el que viajaban los máximos favoritos de la Volta se rompía a cada momento con intentos de fuga, entre los que destacó uno

Laudelino Cubino y Alvaro Pino, ambos del BH, encabezan el pelotón en la etapa de ayer. Foto Efe.

protagonizado por Pedro Delgado, que finalizaría pocos kilómetros más adelante. Ya en la ascensión, BH jugó sus cartas de forma perfecta y Laudelino Cubino escapó confirmando nuevamente su clase, aunque delante suyo, Arsenio González se había adjudicado ya la etapa con 7m.27seg. de ventaja sobre el de BH que hoy en Tremp, lucirá el maillot de líder.

Alvaro Pino, el corredor que estaba en todos los pronósticos comentaba en meta que "la contra reloj será la que decida. Estamos varios corredores con posibilidades y cualquiera puede ganar y colocarse como líder de la Volta". Pino ve con posibilidades a «Indurain y Marino, especialmente el primero, que está a 24 segundos, aunque Lejarreta está situado a 37 segundos».

El protagonista de la etapa, Arsenio González, era un hombre feliz. "Cuando he llegado al pie de Super Spot con la ventaja que tenía, he visto que la etapa no podía escaparse". El Teka destacaba de la jornada, "el calor intenso que ha hecho, lo que me ha obligado a dosificarme las fuerzas para no quedarme clavado".

Para hoy

La etapa de hoy, dividida en dos sectores, cuenta con una contra reloj individual de 29 kilómetros con la ascensión a un puerto de montaña de tercera, el Alt de la Academia. Será la que decidirá la Volta. Ya por la tarde, de Tremp a Lleida, 126 kilómetros con un puerto de segunda, el de Comiols, en el kilómetro 30, y desde la cima a Lleida, un descenso continuo.

Clasificaciones

Etapa..

1.º Arsenio González (Teka), 5h.11m.47s.
2.º Laudelino Cubino (BH), a 7m.27s.
3.º Marino Lejarreta (Caja Rural), a 7m.46s.
4.º Alvaro Pino (BH), a 7m.46s.
5.º Miguel Indurain (Reynolds), m.t.
6.º Pello Ruiz Cabestany (Kas), a 7m.53s.
7.º Luc Leblanc (Toshiba), a 8m.
8.º Robert Millar (Fagor), m.t.
9.º Edgar Corredor (Café de Colombia), m.t.
10.º Willy Palacios (Reynolds), m.t.

Clasificación general

1.º Laudelino Cubino (BH), 21h.22m.24s.
2.º Miguel Indurain (Reynolds), a 17s.
3.º Alvaro Pino (BH), a 19s.
4.º Pello Ruiz Cabestany (Kas), a 32s.
5.º Marino Lejarrete (Caja Rural), a 34s.
6.º Luca Rota, a 35s.
7.º William Palacios (Reynolds), a 42s.
8.º Enrique Aja (Teka), a 54s.
9.º Eric Van Lancker, a 1m.04s.
10.º Robert Millar (Fagor), a 1m.06.

Dinero para el ciclismo olímpico español

Madrid (Colpisa).— En el día de hoy tendrá lugar en Madrid la firma del contrato mediante el cual la sociedad española de automóviles de Turismo se compromete a aportar 625 millones de pesetas (a razón de 125 por año), como sponsor oficial del ciclismo olímpico español de cara a la cita de Barcelona-92.

Este patrocinio se enmarca dentro del programa ADO y permitirá a nuestros corredores aficionados poder centrarse en su preparación durante cuatro años para hacer un buen papel en nuestra olimpiada. Al acto asistirán el presidente de ADO y Secretario de Estado para el Deporte, Javier Gómez Navarro, el presidente del COE, Carlos Ferrer Salat, el presidente de la Federación Española de Ciclismo, José Luis Sánchez Arana y el presidente de Seat, Juan Antonio Díaz Alvarez.

El burgalés Miranda ganó la prueba de Belorado

Burgos (DB).— El pasado sábado, día 3 de Septiembre se disputó en la localidad burgalesa de Belorado, la carrera ciclista «I trofeo Villa de Belorado», con la participación de 56 corredores y bajo el patrocinio de la peletería J. Cabezón. El vencedor de la carrera fue el burgalés, Carmelo Miranda encuadrado en el equipo «Café doce».

Esta prueba ciclista estuvo organizada por la Peña Ciclista «Estrella Azul», de Burgos que tuvo a su cargo la buena marcha de la prueba al mismo tiempo que todo lo relacionado con el horario y el recorrido para hacer cumplir ambas cosas.

La carrera estaba destinada a corredores que pertenecieran a las categorías de aficionados de primera, segunda y especiales, hasta un número de 56, que, representaron a los siguientes equipos:.

«Risco», de Bilbao; Caja Rural, de Madrid; Villablino de León, La brasileña, de Navarra; Teka, de Santander; Limpias, de Santander; Café doce, de Valladolid; Artaga, de Bilbao; Machín, de Bilbao y Toranzo, de Santander.

El recorrido estaba formado por el circuito de Belorado con arreglo al siguiente itinerario: Belorado- Bañuelos de Bureba-Briviesca- Quintanilla San García- Cerezo de Rio Tirón- BeloradoSan Miguel de PedrosoBelorado, al que los corredores debían dar dos vueltas, con un kilometraje total de 132 kilómetros.

La carrera

A las 10 de la mañana se dio la salida a los corredores que recorrieron los primeros kilómetros en contacto pelotón hasta llegar al kilómetro 23, en que Carmelo Miranda saltó del pelotón llevando a su rueda a otro participante que finalmente abandonaría en la subida a Quintanilla San García. El que luego resultaría vencedor, Carmelo Miranda, siguió en su soledad hasta completar las dos vueltas ganando con ello las dos metas volantes y el premio de la montaña, así como el premio absoluto del I Trofeo «Villa de Belorado».

El segundo clasificado a más de seis minutos del ganador fue Robustiano Fernández Ortiz, del equipo Teka y a cuatro minutos de éste, un pelotón en el que figuraban seis corredores.

La prueba estuvo presenciada por numerosísimo publico que acompañó a los ciclistas en todos los pueblos y localidades por donde la ronda transcurrió, en especial en el mismo Belorado.

Premios

El ganador recibió de la organización un premio en metálico de 30.000 pesetas y un trofeo. El segundo, 20.000 pesetas y trofeo. El tercero, diez mil pesetas y trofeo. El cuarto ocho mil; el quinto, siete mil; el sexto, seis mil; el séptimo, cinco mil; el octavo, cuatro mil; el noveno, tres mil y el décimo, dos mil pesetas. Además, desde el puesto once al cuarenta, ambos incluidos, recibieron mil pesetas.

Las dos metas volantes estaban primadas con tres mil pesetas cada una, así como el premio de la montaña con siete mil. Las trece mil pesetas fueron a parar a las manos de Carmelo Miranda.

El I Trofeo «Villa de Belorado», era puntuable para el IV Campeonato de ciclismo de Castilla y León en la provincia de Burgos.

I Concentración de escuelas de ciclismo, Ayuntamiento de Belorado

Al mismo tiempo que se disputaba la prueba anteriormente mencionada, se celebró en la plaza de Belorado otra prueba ciclista en la que tomaron parte corredores de la categoría alevines, principiantes e infantiles, de la provincia burgalesa.

Los alevines y principiantes tenían que dar cinco vueltas a un circuito de un kilómetro y los infantiles quince vueltas al mismo recorrido. Igualmente se disputó una Gimkana ciclista, en la que los participantes tenían que salvar ocho obstáculos de habilidad. Este bloque de pruebas estuvo patrocinada por el Ayuntamiento de la Villa, con la colaboración de la Diputación provincial de Burgos, todo ello, con la organización de la Peña ciclista «Estrella Azul». Numeroso publico presenció todas las pruebas.

El vencedor de la prueba

AN AMERICAN ORIGINAL
LUCKY STRIKE
LUCKY STRIKE
AN AMERICAN ORIGINAL
LUCKY STRIKE

M.C.D. 2018

Retrasaron el aterrizaje del «Soyuz TM-5» para que no cayera en China

Moscú, (Efe).— El aterrizaje de la nave espacial soviética «Soyuz TM-5», que estaba previsto para ayer, ha sido retrasado hasta hoy debido a que, por un fallo técnico, podría haber ocurrido en territorio chino y no en la República Soviética de Kazajstán, como estaba calculado.

Según la explicación dada por el cosmonauta soviético Alexander Alexandrov, el fallo se registró en el equipamiento automático de la nave durante las primeras maniobras de descenso en la frontera entre la luz y la sombra.

Los rayos del sol evitaron que el sensor entrara en funcionamiento y, entonces, el computador electrónico se encontró sin orientación e inhibió el funcionamiento de desaceleración del motor.

Esto produjo un proceso de retraso y de desviación de entre 700 y 800 kilómetros en el aterrizaje, lo que podía provocar que éste se efectuara sobre territorio chino y no en Kazajstán, como estaba calculado.

Por ello, los tripulantes de la nave, el soviético Vladimir Liajov y el afgano Abdul Ahad Mohmand, decidieron desconectar el motor.

Tras ésto, los cosmonautas realizaron un nuevo intento de descenso, pero también fracasó debido a que el programa para la acción del equipo automático no fue cambiado a tiempo después del primer fallo.

Finalmente, el centro de control de vuelo decidió posponer el aterrizaje hasta hoy.

Según especialistas del centro de control de vuelo, los dos tripulantes de la «Soyuz TM-5» disponen de recursos suficientes para cuarenta y ocho horas.

No obstante, las horas que les quedan para aterrizar «serán difíciles», pues el vehículo de descenso en el que se encuentran no está habilitado para permanecer en él.

También señalaron los especialistas que Liajov y Mohmand, que es el primer cosmonauta afgano que ha viajado al espacio, disponen de un aprovisionamiento de alimentos de emergencia que han decidido no utilizar por el momento.

Los dos cosmonautas que se encuentran ahora a bordo de la «Soyuz TM-5» fueron lanzados al espacio el 29 de agosto junto con Valery Poliakov en la nave «Soyuz TM-6», con la misión de viajar hasta la estación «MIR» para unirse a sus dos tripulantes, Vladimir Titov y Musa Manarov, y realizar varios experimentos científicos.

El fallo sufrido ayer en la operación de descenso por la «Soyuz TM-5» es el primer revés que experimenta el programa espacial soviético en los últimos meses, tras una trayectoria brillante, en la que sus cosmonautas están batiendo todas las marcas de permanencia ininterrumpida en el espacio y en la que se avanza hacia el próximo lanzamiento de un transbordador.

Chile: superávit de 224 millones de dólares en la balanza de pagos

Santiago de Chile, (Efe).— Un saldo positivo de 224 millones de dólares registró la balanza de pagos chilena en el primer semestre de este año, informó ayer el Banco Central de Chile.

Dicha cifra se explica, según la entidad financiera, por un superávit en cuenta corriente de 98 millones de dólares y por uno de 126 millones de dólares en la cuenta de capitales.

El excedente en cuenta corriente es el resultado de una balanza comercial con un superavit de 1.257 millones de dólares, de transferencias positivas del orden de 81 millones de dólares, y de ingresos netos por concepto de servicios financieros y no financieros por 1.240 millones de dólares, según el Banco Central.

El superávit de la balanza comercial, que más que duplica el del primer semestre del año anterior, se logró con un nivel de exportaciones de 3.479 millones de dólares y 2.222 millones de dólares en importaciones, informó la entidad emisora.

Las exportaciones crecieron en un 44,5 por ciento sobre su nivel para igual período de 1987, según las estadísticas oficiales.

Este incremento se debió no sólo al mayor valor de las exportaciones de cobre, que fue del 73 por ciento y que se explica casi totalmente por la mejoría en su precio, sino también por un aumento del 29 por ciento en el resto de ellas, explicado, principalmente, por un crecimiento del 21 por ciento en los volúmenes exportados.

Primera prueba de acústica con público realizada ayer en el Auditorio Nacional de Música con la Orquesta y Coros Nacionales dirigidos por Jesús López Cobos. A la prueba asistieron 1.100 soldados del Ejército de Tierra, como público. El Auditorio será inaugurado el próximo día 21 de octubre.-Telefoto Efe.

Primera prueba acústica en el Auditorio Nacional

Madrid, (Efe).— La primera prueba acústica, con público, realizada ayer en el Auditorio Nacional de Música, ha complacido al director titular de la Orquesta Nacional de España, Jesús López Cobos, quien antes de iniciar el ensayo, dijo a Efe que su impresión era «fantástica».

Con la colaboración del Ejército -1.100 soldados al mando del teniente coronel Santiago Aragón García-, que hicieron de público, la Orquesta y Coro Nacionales de España, interpretaron «Requiem», de Verdi, para esta prueba acústica que, en opinión de los técnicos de sonido es «muy buena».

El Auditorio Nacional, con un coste aproximado de 1.637 millones de pesetas, será inaugurado el 21 de octubre próximo con la obra «La Atlántida», de Manuel de Falla, interpretada por la Orquesta y Coro Nacionales de España, bajo la dirección de Jesús López Cobos.

La edificación ha sido construída en una zona urbanística de 38.045 metros cuadrados, en la calle Príncipe de Vergara, en Madrid. El edificio, con tres cuerpos independientes, ocupará 7.588 metros cuadrados.

El Auditorio tiene dos salas, una para conciertos sinfónicos. con 2,274 localidades, otra para música de cámara, con 622, y un edificio central para instalar las oficinas y dependencias de servicios del Organismo Autónomo Orquesta y Coro Nacionales de España; así como los servicios generales, archivos y biblioteca.

La sala grande, de forma rectangular, posee, además del patio de butacas, dos plantas: entresuelo y un segundo piso. Los techos son de madera y las lámparas y la tapicería de las butacas de un material especial para beneficiar la acústica.

En el escenario cabe una formación sinfónica amplia y existe la posibilidad de graduar con independencia distintas alturas para los músicos. El Coro se sitúa en una plataforma detrás de la orquesta, con una barandilla que divide las dos formaciones, la instrumental y la coral.

Temporada de Zarzuela en el Albéniz

Madrid, (Efe).— «Luisa Fernanda», «La Calesera» y «La Verbena de la Paloma» y «La Dolorosa», forman la temporada de zarzuela que, a partir de hoy, se ofrecerá en el Teatro Albéniz, por la compañía «María Dolores Travesedo».

De la corte de Isabel II, en «Luisa Fernanda» al convento de Cartujos, de «La Dolorosa», pasando por el Madrid de chisperos y de amores contrariados, en «La Calesera» y «La Verbena», el aficionado a la lírica española podrá disfrutar de romanzas, dúos y concertantes tan conocidos como «a la sombra de una sombrilla de encaje y seda», el «canto a la libertad», «ayer las ciencias adelantan que es una barbaridad» y «la roca fría del calvario».

La obra de Moreno Torroba, «Luisa Fernanda» estará en cartel hasta el próximo 11; del 13 al 18 se montará «La Calesera» y del 20 al 25 las dos piezas del género chico «La verbena», de Bretón y «La Dolorosa», de Serrano.

Integran la compañía de la soprano María Dolores Travesedo, Antonio Lagar, María Fernanda Acebal, Julia Casamayor, María José Chacón, Carlos Macua, Tomás Alvarez, Jacinto de Antonio, con la colaboración de Alfonso del Real y Vicente Parra, bajo la dirección musical de Mercedes Padilla, en las dos últimas obras, y de Antonio Esteban, en «Luisa Fernanda» y Pedro Luis Domingo, en «La Calesera».

Homenaje al maestro Antonio Piñana

Murcia, (Efe).— La ciudad de Murcia rindió homenaje anoche, en el Teatro Romea, al cantaor flamenco Antonio Piñana, que nació en Cartagena en 1913 y que, en opinión de los entendidos, ha significado un hito en la historia y en la recuperación de los cantes de Levante.

El flamencólogo sevillano Luis Caballero, que se sumó a los actos de homenaje pronunciando una conferencia, centró la figura de Piñana afirmando que «es a los cantes de Levante lo que ha sido Antonio Mairena a los cantes bajo andaluces».

Caballero aseguró en su intervención que el más singular cante del Levante es la minera, «el más desgarrador lamento del flamenco», y destacó que tiene en Piñana su más genuina voz.

Agregó que los cantes de Levante tuvieron notables intérpretes en el pasado, entre otros, Chacón, Marchena y Manuel Torres, pero que posteriormente cayeron y, fueron de la voz de Piñana «donde tuvieron su renacimiento».

Al homenaje de Antonio Piñana, miembro de la cátedra de Flamencología de Jerez y poseedor de los máximos galardones del Festival Nacional del Cante de las Minas de La Unión, se sumaron numerosos artistas, entre ellos Juanito Valderrama, cantaor también muy vinculado a los cantes levantinos.

Por su parte, el flamencólogo murciano Andrés Salón, uno de los precursores del homenaje, ha destacado la importancia de que la saga de los Piñana no se haya extinguido, sino que tiene su continuidad en el guitarrista Antonio Piñana hijo y en el cante del nieto del maestro.

Desaparecen cuatro ediciones del poema «La victoria de Roncesvalles»

Valdepeñas (Ciudad Real),(Efe).— Cuatro ediciones del poema épico «La victoria de Roncesvalles», escrita por el valdepeñero Bernardo de Balbuena en el siglo XVII, han desaparecido en «extrañas circunstancias», informaron ayer a Efe fuentes policiales.

Las ediciones, que se encontraban en el domicilio particular de su propietaria Josefina Vasco, en Valdepeñas, desaparecieron durante su traslado a la Casa de Cultura, que adquirió las obras por 1.600.000 pesetas el pasado agosto.

Según dijo a Efe el director de los Servicios Culturales del Ayuntamiento, Javier Pérez Avilés, los libros desaparecidos no llegaron a entrar en las dependencias de la Casa de Cultura.

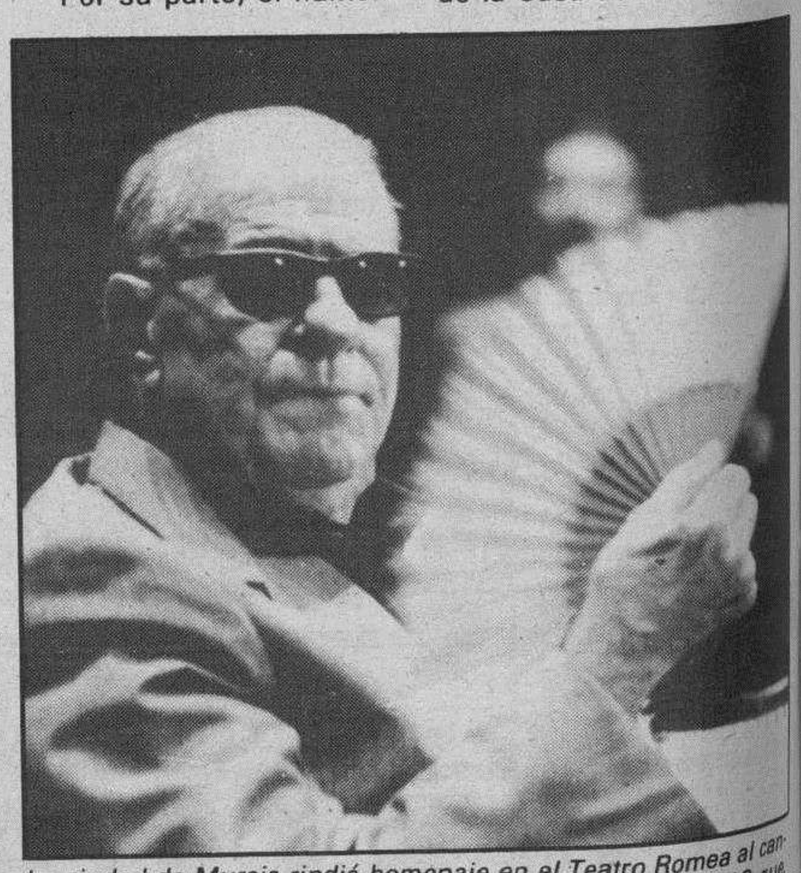

La ciudad de Murcia rindió homenaje en el Teatro Romea al cantaor flamenco Antonio Piñana, nacido en Cartagena en 1913, que, en opinión de los entendidos, ha significado un hito en la historia y en la recuperación de los cantes de Levante.-Telefoto Efe.

M.C.D 2018

Sri Lanka: cinco muertos en atentado

Colombo,(Efe).— La explosión de una bomba causó ayer cinco muertos y 40 heridos en un restaurante de la capital de Sri Lanka, según informaron fuentes policiales.

El atentado, producido cerca de la estación de ferrocarriles de Colombo, ha sido reivindicado por un grupo rebelde marxista a través de una nota escrita, afirmaron varios empleados del restaurante del Hotel Palace.

En la nota se indica que el Frente Popular de Liberación (JVP) pidió al restaurante su cierre en protesta por la muerte, a manos de la Policía, del abogado Wijedasa Liyanarachchi, supuesto miembro del JVP.

Según fuentes policiales el explosivo pudo estar compuesto por tres o cuatro kilos de geliguita.

Colombia: ocho muertos en 24 horas

Bogotá, (Efe).— Un concejal de la organización izquierdista Unión Patriótica (UP), un dirigente sindical y tres militares fueron asesinados en Colombia en las últimas 24 horas en diferentes atentados, mientras tres guerrilleros fueron abatidos por el Ejército, informó la Policía.

El concejal Fidel Angulo Cortés, de 56 años, militante del la UP y presidente de la agrupación campesina del Bajo Atrato, fue asesinado por varios desconocidos, que le dispararon en repetidas ocasiones mientras visitaba la vereda de El Ciego, en el departamento del Chocó, noroeste del país.

En lo que va de 1988 han sido asesinados 54 concejales, principalmente izquierdistas, en los distintos municipios del país.

En el corregimiento de La Sierra, del municipio de Puerto Nare, situado 200 kilómetros al norte de Bogotá, desconocidos asesinaron de varios disparos al dirigente del Sindicato Unico de Trabajadores de la Madera, la Industria y la Construcción (SUTIMAC) José Manuel Herrera, de 32 años.

En lo que va del año, catorce sindicalistas han sido asesinados en esta región de Colombia.

Por otra parte, en Barrancabermeja y Puerto Berrío, departamento de Santander, nordeste del país, y en Bogotá, fueron asesinados por desconocidos, mientras andaban por la vía pública, los soldados Enrique Núñez Verdugo, de 19 años, Luis Quiroga Mantilla, y el cabo primero Fidel Suárez Martínez, respectivamente.

En los tres casos, los militares fueron asesinados por desconocidos que se les acercaron y les dispararon a quemarropa.

Inquietud en la CEE por ley americana

París, (Efe).— La ley de comercio estadounidense (Trade Bill), de carácter proteccionista, firmada el pasado 23 de agosto por el presidente Ronald Reagan, suscita inquietudes en el seno de la Comunidad Económica Europea (CEE), indicó ayer en París el comisario europeo, Willy de Clercq.

El responsable europeo encargado de Relaciones Exteriores se entrevistó ayer martes con el primer ministro francés, Michel Rocard, con el que abordó esa cuestión.

Al concluir la entrevista, Willy de Clercq comentó: He sugerido al Gobierno francés que, en la próxima reunión del GATT la Comunidad informe sobre sus inquietudes y su preocupación, pero también acerca de su reprobación respecto a la ley de comercio estadounidense.

«La Comunidad debe claramente indicar que, en caso de una aplicación contraria a nuestros intereses legítimos, no permaneceremos inactivos».

UGT y CC.OO. acusan al Gobierno de dificultar la concertación social

Madrid, (Efe).— Los sindicatos UGT y CC.OO. coincidieron ayer en acusar al Gobierno de dificultar cualquier avance en favor de la concertación social, en las reuniones de la Ejecutiva Confederal, del primero, y del Secretariado, del segundo.

Para la central socialista, las principales acusaciones contra el Ejecutivo se basan en una supuesta connivencia con los empresarios, que, a su juicio, aplauden las opiniones gubernamentales que «chocan frontalmente con las demandas sociales», y en las opiniones de altos cargos respecto al Plan de Empleo Juvenil del PSOE y la cobertura de paro, entre otras.

Este plan de Empleo Juvenil ha centrado la reunión del Secretariado Confederal de CC.OO., quien ha reiterado que una iniciativa como ésta, tal como fue planteada por el ministro de Trabajo en Santander, «no cambia nada los planteamientos iniciales, rompe cualquier tipo de concertación y constituye una declaración de guerra a los sindicatos».

UGT, en la primera reunión presidida por su secretario general, Nicolás Redondo, tras el paréntesis veraniego, señala en un comunicado que las coincidencias entre empresarios y Gobierno «supone una pérdida de equilibrio y cordura que sigue fracturando la relación del Ejecutivo con la base social que le apoya, que no solo con la UGT».

Tras hacer mención a la prioridad de crear empleo, planteada por Felipe González, según UGT, en su intervención ante la OIT el 7 de junio y dos días más tarde en la reunión con Redondo en La Mocloa, el sindicato recuerda que el presidente valoró positivamente el 80 por ciento de las 170 medidas presentadas por la central socialista en un documento para crear empleo.

El calendario negociador merece también las críticas de UGT, quien insinúa la existencia de un agravio al obviar cuestiones como las pensiones e inversiones públicas, mientras se aceleran las retribuciones de los funcionarios, cuando todas los temas citados tienen reflejo en los Presupuestos del Estado.

CC.OO. reiteró su pesimismo en cuanto al alcance de acuerdos en las mesas negociadoras por la «fata de buena voluntad en el Gobierno que continúa con su política de ajuste duro, por lo que se deduce de las primeras impresiones del proyecto de presupuestos para 1989».

Este sindicato precisó que «el Gobierno practica el abandonismo en las partidas sociales de los Presupuestos Generales del Estado».

Cuevas «muy molesto»

Madrid, (Efe).— El presidente de la CEOE, José María Cuevas, dijo ayer que se encontraba «muy molesto» con las declaraciones de los sindicatos que, según el dirigente empresarial, acusaron a la patronal de que lo que esta quería era obtener mano de obra barata.

Cuevas hizo estas declaraciones al ser preguntado por el plan de empleo juvenil del PSOE, tras su reunión con empresarios sorianos que reclamaron la adhesión de la CEOE a la manifestación para pedir la liberación del industrial Emiliano Revilla, secuestrado hace mas de seis meses por la banda terrorista ETA.

Al referirse al plan de empleo juvenil del PSOE, Cuevas añadió que en este tema «no se trata de lo que dicen las centrales sindicales, sino de la propuesta de inserción de los jovenes en la vida profesional» y afirmó que el trabajo juvenil «es un compromiso que nos lleva a que los jóvenes no dejen pasar su edad de trabajar en vano».

El dirigente empresarial agregó, refiriéndose a la concertación social que «para llegar a un acuerdo con los sindicatos es preciso que estos acaben con su obsesión de mejoras salariales e intereses propios».

Aseguró el dirigente empresarial que «tengo verdadero interés en llegar a un consenso con las centrales sindicales para llegar a una concertación social que acabe con enfrentamientos y desilusiones».

El objetivo de los empresarios, dijo, es llegar a un acuerdo que proporcione una aproximación y competitividad con el mercado de la CE.

Se refirió a la reunión mantenida ayer por la Junta directiva de la patronal y agregó que «en esta primera reunión, tras las vacaciones de verano, hemos acordado sugerir una serie de medidas para que nuestras propuestas, de cara a la concertación, sean lo más eficaces posibles».

Aseguró que, tras el fracaso de las últimas negociaciones con los sindicatos «conviene empezar a hablar de una concertación con criterios colectivos».

En cuanto a una posible reducción de las cuotas empresariales de la Seguridad Social, Cuevas señaló que «conviene hacer partícipe al Gobierno de nuestros problemas, a fin de que resuelva los problemas derivados de esta situación».

«No se trata de iniciar una guerra -afirmó Cuevas- lo que pretendemos es evitar contenciosos de las empresas no conformes con esta situación, para nosotros esto es motivo de preocupación y la solución del problema es competencia del Ministerio de Trabajo».

En cuanto a la influencia que pueden tener las negociaciones para el incremento salarial de los funcionarios en la empresa privada, dijo Cuevas que «estos incrementos pueden significar un baremo para el resto de los trabajadores».

UGT quiere que el Gobierno presione para que se instale en España la nueva Ford

Madrid, (Efe).— La federacion siderometalúrgica de UGT ha pedido a la Administracion que haga todo lo posible para que Ford instale su nueva factoría en España, lo que supondria una inversión de 175.000 millones de pesetas y la creación de cientos de puestos de trabajo.

La multinacional norteamericana fabricante de automóviles Ford tiene la intención de instalar una nueva factoría en Europa, para lo que está estudiando diversas localizaciones en España y el Reino Unido.

Según UGT, actualmente el Gobierno inglés de Margaret Thatcher está presionando de forma acusada para que Ford se instale en ese país, por lo que este sindicato opina que la Administración española debe de hacerlo de la misma manera.

«Lo que está en juego es nada más y nada menos que la creación de miles de puestos de trabajo, aunando los directos e indirectos», señala UGT.

La comisión gestora de esta federación va a pedir una reunión con el Ministerio de Industria para transmitirles la preocupación latente sobre esta posible inversión, y ofrecer al mismo tiempo la ayuda que desde una óptica profesional pueda ofrecer.

†

LA SEÑORA

Doña Lucía Ortega Saldaña

Viuda de don Felipe Bueno

Falleció en el día de ayer, a los 90 años de edad, después de recibir los Santos Sacramentos y la Bendición de Su Santidad

Q. E. P. D.

Sus apenados hijos: Mercedes (Vda. de Andrés Carretón), Domingo, Inocencio y Benjamín; hijas políticas: Celia Cantero y Primitiva Puertas; nietos y biznietos; hermanos: Justo y Angel; hermanos políticos, sobrinos, primos y demás familiares

Ruegan una oración por el eterno descanso de su alma. Las honras fúnebres y funeral se celebrarán hoy, miércoles, a las doce, en la iglesia parroquial de San Pedro de la Fuente, efectuándose acto seguido la conducción de la finada al cementerio de San José

Vivía: Paseo de Las Fuentecillas, número 6

Capilla ardiente: Capillas de Funeraria «San José»

Burgos, 7 de Septiembre de 1988

†

Rogad a Dios en caridad por el alma de

EL SEÑOR

D. Marciano Santamaría Marcos

Industrial

Falleció en el día de ayer, a los 76 años de edad, después de recibir los Santos Sacramentos y la Bendición de Su Santidad.

D. E. P.

Su apenado hijo: Fernando; hija política: Ana Isabel Rodríguez; nietas: Beatriz y Ana Berta; sobrinos, primos y demás familia

Ruegan oraciones por el eterno descanso de su alma. Las honras fúnebres y funeral se celebrarán hoy, miércoles, a las once y media, en la iglesia parroquial de San José Obrero, efectuándose acto seguido la conducción del finado al Cementerio municipal.

Vivía: C/. Santa Cruz, 11.

Capilla ardiente: Tanatorio «La Paz», «Sala San Juan».

Burgos, 7 de Septiembre de 1988.

†

EL SEÑOR

Don Luis Bernabé Puente

Falleció ayer, en Santa María del Campo, a los 58 años de edad, confortado con los Santos Sacramentos y la Bendición de Su Santidad.

Q. E. P. D.

Su apenada esposa: doña Carmen Santiuste Mahamud; hijos: Jesús, María Begoña, José Luis y Benito; hijas políticas: Teresa y Mercedes; nietos: Rubén y Beatriz; hermano: José; sobrinos y demás familia.

Ruegan oraciones por el eterno descanso de su alma. Las honras fúnebres y funeral se celebrarán hoy, miércoles, a las siete, en la iglesia parroquial de la Asunción de Nuestra Señora de Santa María del Campo, efectuándose, acto seguido la conducción del finado al cementerio de dicha localidad.

Burgos, 7 de Septiembre de 1988

La familia no recibe

†

LA SEÑORA

Doña Piedad Martínez Paris

Viuda de don Agapito González

Falleció en el día de ayer, a los 78 años de edad, después de recibir los Santos Sacramentos y la Bendición de Su Santidad

Q. E. P. D.

Sus apenados hijos: Maximina, Lucía, Agapito, Antonio, M.ª de las Mercedes (Religiosa Carmelita Misionera Teresiana C.M.T.), M.ª Soledad y M.ª Jesús; hijos políticos: Jesús Peña, Paulino García, Guadalupe García, Antonina Juárez, Fernando del Campo y Jesús Sáez; nietos; hermanos: Tomás, Martín, Ramón, Manuel, Josefa y Francisca; hermanos políticos, sobrinos, primos y demás familia.

Ruegan una oración por el eterno descanso de su alma. Las honras fúnebres y funeral se celebrarán hoy, miércoles, a las 5,30, en la iglesia parroquial de San Lesmes Abad, efectuándose acto seguido la conducción de la finada al cementerio de San José

Vivía: C/ San Lesmes, número 4

Capilla ardiente: Capillas de Funeraria «San José»

Burgos, 7 de Septiembre de 1988

M.C.D. 2018

Charlotte Rampling entre M. Sarrazin y Derek de Lint en una escena de «Maquillaje para matar». («Máscara»). — Foto Efe.

«Portero de noche» la lanzó a la fama

Charlotte Rampling escribe sus memorias

Roberto Cazorla

En más de una ocasión ha dicho: «He vivido lo suficiente. Si hay alguien que puede contar cosas, esa soy yo». Y quizás por eso está enfrascada en el trabajo que representa escribir un libro, más cuando se trata de recordar todo lo que una estrella como ella ha sido capaz de vivir.

Desde hace algunas semanas, Charlotte Rampling está ocupando las principales páginas de los periódicos y revistas de una gran parte del Mundo. Y todo se debe a su reciente trabajo en el filme «Maquillaje para matar».

«En él encarno a la hermana de un inspector de policía, que descubre que éste es un asesino y lo entrega», explicó la sobria actriz durante una reunión con más de una veintena de periodistas.

Se ha comentado recientemente que pensaba retirarse del cine para dedicarse al mundo de la moda, donde tiene invertida una buena suma de dinero. Pero Charlotte ha salido al paso diciendo:

«Jamás he pensado en retirarme. Para mí el cine es la vida. Creo que no podría hacer otra cosa. Lo que sí he decidido es no aceptar más de una película por año. Es suficiente para mantenerme en el campo de la popularidad, cosa que me fascina, y a la vez no me quemo».

Charlotte Rampling asegura que no hace cine por dinero, puesto que ya ha ganado lo suficiente como para asegurarse el resto de su vida. Pero que sí se considera una artista total y que tiene que situarse delante de las cámaras, o subirse a un escenario, porque su espíritu lo necesita.

Además añadió:

«No suelo aceptar un guión sin antes haberlo leído varias veces».

Cuando le entregaron el guión de «Maquillaje para matar» (título original «Máscara»), no dudó ni un segundo en aceptarlo porque además de contar con un papel fenomenal, tenía la oportunidad de tratar un tema que siempre le había interesado: el mundo de los travestis.

«También porque contaba con la dirección de Patrick Conrad, uno de los mejores directores actuales, así como tener por compañero al guapo Michael Sarrazin».

El resto del reparto de «Maquillaje para matar», está compuesto por Derek de Lint, Romy Haag, Harry Cleven, Claudia Bens y Marie Christine Delumner.

El don del desdoblamiento

Según los críticos más exigentes, el filme «Portero de noche» está considerado como uno de los de mayor impacto en la historia del Séptimo Arte. Todos saben que su máxima protagonista fue Charlotte Rampling, y es ella la que asegura:

«''Portero de noche'' me lanzó a la fama mundial. Y aunque con ella corrí el peligro de que se me encasillara en ese tipo de personaje, no sucedió. He podido demostrar en repetidas ocasiones que soy una actriz capaz de interpretar cualquier tipo de personaje».

Y es cierto, puesto que en su más reciente trabajo nos deja constancia de ello.

« En ''Maquillaje para matar'' interpreto a una mujer que no tiene relación con ninguno de los otros personajes que he hecho. Me considero una actriz que tiene el don del desdoblamiento de personalidad, algo muy importante en nuestro trabajo».

Uno de los aspectos que más le interesa es poder trabajar con actores que sean buenos, pero además guapos... buenos tipos. Y sobre su compañero en «Maquillaje para matar», Michael Sarrazin, la actriz afirma: «Es todo un profesional y un caballero. Me siento muy orgullosa de haber compartido con él casi dos meses, tiempo que duró la filmación».

Nació en Sturmer (Cambridge, Inglaterra), en 1946. Su padre fue un coronel de la OTAN, y por lo tanto ha vivido en varios países. Cursó estudios en Fontainebleau (Francia) y en Madrid.

«Mi debut cinematográfico fue en la película «El Kanck» y lo hice como extra. Entonces me dí cuenta que aquel mundo era el que me interesaba. No me fue fácil convencer a mis padres... ¡Imagínense, decirle a un militar que su hija quería ser artista! Pero hoy tengo el orgullo de poder decir que se convirtió en mi más fiel admirador y consejero».

Charlotte Rampling ha filmado medio centenar de películas, lo que acredita que se ha puesto bajo las órdenes de directores diferentes pero, sin embargo, dice a los cuatro vientos: «Visconti me hizo actriz. A él le agradezco lo que fui. Fue mi mejor amigo y cuando lo recuerdo aun lloro su muerte».

«La caída de los dioses», «Orca, la balllena asesina», «Adiós, hermano cruel», «La carne de la orquídea», etc... son algunos de los títulos que han situado a esta actriz inglesa en uno de los primeros puestos entre las más internacionales.

Actualmente vive en Hollywood, pero suele pasar gran parte del tiempo en su mansión londinense, ya que tiene negocios en ambas ciudades.

Ha filmado en países como España, Italia, Francia, Estados Unidos, Alemania e Inglaterra. Habla seis idiomas. Colecciona libros antiguos, y tiene fama de ser una seguidora del cine de los años cuarenta. Sobre aquella época comenta: «No volverá a repetirse algo igual. Y considero que se debió a que entonces la gente era más romántica y se trabajaba con menos interés material».

También confiesa que le hubiera gustado ser cantante de ópera.

«La ópera —dice— es la manifestación artística más completa en cuanto al mundo de la actuación».

Lo que más le molesta es que ciertos periodistas se empecinen en interesarse por su vida privada.

«Me duele cuando veo que algunos profesionales de la Prensa intentan jugar con nuestros sentimientos. Los artistas de cine somos exactos a cualquier otro trabajador. Lo único que me diferencia es que somos más famosos. Pero tenemos nuestras preocupaciones tan humanas como cualquier otro ciudadano del Mundo».

Charlotte Rampling.

«Maquillaje para matar», estreno esperado

Burgos (DB).—«Maquillaje para matar» (Mask), la última película de la actriz británica Charlotte Rampling, constituye uno de los estrenos cinematográficos más esperados para esta nueva temporada. El filme, dirigido por Patrick Conrad y protagonizado además por Michael Sarrazin, Derek de Lint, Romy Haag, Harry Cleven, Claudia Bens, y Marie-Christine Deumner, se enmarca dentro del género policiaco y de intriga con una historia ambientada en el mundo del teatro y la ópera.

Bert Sanders (Michael Sarrazín), un veterano inspector de policía, y su bella hermana Gaby (Charlotte Rampling) asisten a una fiesta entre bastidores para celebrar el estreno de una ópera. Cuando Sanders es requerido a causa de un aparente suicidio, Gaby se queda y continúa hablando con el diseñador de ropa de la ópera, Chris Brine (Derek de Lint).

Al día siguiente, Sanders es visitado en la comisaría por Lana (Romy Haag), un atractivo y convincente travestido, quien le informa que el suicidio ocurrido la noche anterior fue un asesinato, pero Sanders rechaza la acusación arrojándole fuera de su oficina.

Sanders va a ver a Chris y le pide prestado uno de sus espectaculares vestidos. Esa misma noche fuerza a un travestido llamado Pepper (Marie-Christine Deumner) mientras Sanders lo estrangula brutalmente. Gaby y Chris comienzan una aventura y se enamoran profundamente.

Volviendo a la oficina de Sanders, Lana sospecha del detective tras la desaparición de Pepper y se enfrenta con él. Sanders niega todo a su hermana y luego le pide a Chris que se reúna a solas con él en esa tarde. En una solitaria alcoba, los dos comienzan a pelearse; Sanders deja inconsciente a Chris y se prepara para matarle. Gaby aparecerá con la Policía, entregando a su hermano a la justicia y salvando a su amante.

Cartel de «Maquillaje para matar»

M.C.D 2018

Cine, vídeo y Televisión

Coordina: José Luis Saiz

Josefina Molina rueda una película sobre Esquilache

Antonio García-Rayo

Josefina Molina nació en Córdoba cuando la Guerra Civil española llevaba unos meses de calendario y mientras Fernando Delgado rodaba en la morería «El genio alegre». Tiene el pelo canoso, los ojos claros y la tez algo oscura. No es muy alta y cuando se la ve por primera vez ispira una total confianza.

Está segura de lo que quiere. Pelea por encontrar el mejor plano y ensaya con los técnicos primero y los actores después cuanto sea necesario para obtener la mejor interpretación en la mejor escena. Para rodar su «Esquilache» ha conseguido nada menos que el Palacio Real de Madrid, donde no se filmaban largometrajes desde «¿Dónde vas Alfonso XII?», en 1959. Aquí la hemos encontrado, en el barullo de unas tomas en la sala del trono, gritando «¡Acción!» a Fernando Fernán Gómez, Angela Molina, José Luis López Vázquez y Alberto Closas, que son algunos de los actores que interpretan su película (basada en la obra teatral «Un soñador para un pueblo», de Antonio Buero Vallejo).

«Esquilache» cuenta con uno de los mejores elencos de actores del último cine español. Además de los citados, tienen papeles destacados Concha Velasco, Angel de Andrés, Adolfo Marsillach y Amparo Rivelles. Son casi todos —a excepción de Angela Molina— viejas glorias de nuestro cine. «Creo —nos dice la directora— que teníamos un guión que se prestaba mucho a utilizar actores consagrados. El cine tiene una componente muy importante de espectáculo, y también es un espectáculo ver a los mejores actores de nuestro cine enfrentarse unos con otros. Eso forma parte de su salsa. Para mí es algo fuera de serie ver a Fernando Fernán Gómez enfrentarse a Amparo Rivelles en una escena. Esto es bonito. Yo iría al cine a verlos».

«Lo que más me interesó de esta película —sigue diciéndonos— no fue el personaje en sí, sino la obra de Buero Vallejo, que yo había visto treinta años atrás en Córdoba. Hace dos la volví a reencontrar y me interesó más aún, porque la hallaba actual, tanto que podía partir de ella para hacer una película. Cada elección —asegura— significa un proceso personal. La de la obra de Buero Vallejo es ya un paso en ese sentido. Tiene cosas que me tocan y pueden tocar a la gente de hoy día, porque a través de ellas se puede entender lo que nos está pasando ahora en España. Entonces se llevaban pelucas y casacas y ahora chaquetas y corbatas, pero es igual. Las palabras y los actos son los mismos. Lo que nosotros hemos hecho ha sido darle la dinámica cinematográfica y los tiempos necesarios para actualizarla. También hemos creado escenas nuevas y algún que otro personaje. Además hemos eliminado aquellas cosas de carpintería teatral que Buero domina muy bien, pero que alteraban el ritmo cinematográfico».

«El poder corrompe»

Esa identidad de hechos, según la realizadora, se da en el terreno político: «Es la historia —asegura— de un hombre que pierde el poder, que es lo más importante que tiene, en 48 horas, por algo además inesperado, que le sorprende y que en cierta manera tiene todas las características de lo irracional. Esquilache ha alcanzado su puesto de ministro como los «trepas». Después ha utilizado su carrera política para ejercer el despotismo y amasar una importante fortuna. De repente, en un momento dado de su vida, tiene un ideal y está dispuesto a hacer todo por llevarlo a cabo. Pero ya es tarde porque la cadena de los hechos violentos —el motín— se lo lleva por delante». El poder político es efímero y da muchas vueltas. Está lleno igualmente de hechos tortuosos. Josefina Molina lo cree así: «Corroe y corrompe muchas cosas. Creo que el público va a comprender perfectamente el mensaje tan actual que deseamos transmitir. Es un análisis sobre el poder y quienes lo ejercen; sí, pero es también una reflexión del pueblo español y de las constantes de irracionalidad que tiene».

La directora de «Función de noche» (1981) y «Vera, un cuento cruel» (1973) no tiene prisa en dirigir. «Esquilache» es su tercera película, aunque su profesión tiene también las vertientes del teatro y la televisión, medios donde ha dirigido importantes trabajos. Su obra tiene una constante general: profundizar en los conflictos humanos. «Es lo que más me interesa —nos dice—, sobre todo las relaciones del individuo con la colectividad y los conflictos que esto provoca. En el caso de Esquilache está clarísimo. El tiene una relación con los personajes que pululan a lo largo de la película, los cuales van rebotando sobre él y van conduciéndolo hacia el final. También era claro en «Función de noche». Aquí se contaba una situación muy concreta, el momento de la vida de una actriz —Lola Herrera—, a través del cual se reflexionaba sobre lo que estaba pasando en la colectividad en ese momento».

¿Y qué es lo que está pasando ahora que pueda identificarse con lo que ocurrió con Esquilache? Para Josefina Molina es obvio: «Después de un tiempo —nos dice— en que hemos tenido una figura de padre que nos ha controlado y mandado con el esquema clásico de la dictadura, hemos pasado a un esquema democrático en el que debería primar la responsabilidad del individuo. Pero creo que eso no lo estamos asumiendo del todo. Existe una crisi porque la gente está acostumbrada a ceder su responsabilidad en alguien que le controle, mande y le saque las castañas del fuego, pero un alguien al que, luego, cuando nos convenga, podamos tirarle las pelotas y machacarlo vivo. Esto es muy cómodo y muy español. Es la componente irracional de la que antes te hablaba. Los españoles somos un pueblo que aguanta carros y carretones, lo que sea. Pero de repente, por una cosa que nadie podía esperar, por un pequeño detalle que le viene a mal, es capaz de organizar un pitote tremebundo».

Josefina Molina en un momento del rodaje de la película «Esquilache».

Análisis cinematográfico

El retorno de Sidney Poitier, ahora como agente del FBI

Jorge Collar

Entre los actores de color del cine americano, Sidney Poitier, ha ocupado siempre lugar aparte. Ha sido la primera «star» negra de Hollywood y, al mismo tiempo, un símbolo de la lucha contra la discriminación racial en los Estados Unidos.

Desde hace diez años, un poco desplazado por la llegada de nuevos valores, Poitier había decidido una retirada estratégica como actor. Hoy vuelve en un filme de acción, al lado de Tom Berenguer: «Shoot to Kill», del realizador Roger Spottiswoode.

No es difícil comprender por qué Sidney Poitier ha sido seducido por el guión de Harv Zimmel, Michael Burton y Daniel Pretrie Jr. Este guión le ofrecía la posibilidad de volver a utilizar uno de los esquemas dramáticos en los que ya había brillado en otras ocasiones: el enfrentamiento psicológico reforzado en el fuego de la acción.

Tanto en «Something of Value», de Richard Brooks (1957), como en «The Definat Ones», de Stanley Kramer (1958), como más tarde en «In de Heat of the Night», de Norman Jewison (1967), o en el inolvidable «Guess Who's Camming to Dinner» (1968) también de Stanley Kramer, Sidney Poitier se había enfrentado a grandes actores de la época como Rock Hudson, Tony Curtis, Rod Steiger o Spencer Tracy. Todos estos filmes eran otros tantos combates singulares donde Sidney Poitier probaba su gran clase de actor al tiempo que demostraba la estupidez de las barreras elevadas por el racismo.

Agente del FBI

«Shoot to Kill» se presenta, en primer lugar como un filme de acción. Warren Statin (Sidney Poitier), es un agente del FBI, cargado de experiencia, que debe intervenir en una captura de rehenes de una joyería. El asesino consigue escapar después de haber obtenido un rescate en forma de diamantes, con el agravante de haber asesinado a la esposa del joyero.

Las trazas del criminal se pierden hasta que, cerca de la frontera con el Canadá, aparece un pescador asesinado de la misma forma que la esposa del joyero. Warren comprende que el asesino, que se ha unido a un grupo de excursionistas de alta montaña, desea pasar la frontera rápidamente y deshacerse de las personas que le acompañan, entre ellas, Sarah (Kristie Alley) se tranformará pronto en nuevo rehén del criminal.

De la hostilidad a la colaboración

En busca de éste, parten dos hombres que nada les predispone a entenderse: Warren, muy poco experto en cuestiones de montaña y el novio de Sarah, Jonahtan (Tom Berenger). La película se va a interesar sobre todo a los problemas psicológicos que se establecen entre los dos hombres y cómo éstos van a pasar de la franca hostilidad a la colaboración.

«Shoot to Kill» es, ante todo, una persecución, en la que se mezclan los elementos del filme policiaco de suspense y otros que lo colocan más cerca del «western». Signo de los tiempos, el color de la piel de Warren no tiene ya ninguna relevancia dramática. Es más bien el hombre de la ciudad y el de la montaña los que van a enfrentarse.

Sidney Poitier que tiene actualmente 64 años, aunque no se le den más de cincuenta, ha rodado una gran parte de las escenas del filme personalmente en alta montaña. Hay que recordar que el actor está casado con la actriz Joanna Shimkus, que le ha dado seis hijos.

El último filme de Sidney Poitier confirma la eficacia del cine americano cuando se trata de contar una historia trepidante con héroes positivos que luchan por defender la Justicia. Quizá la fórmula parecerá pasada de moda a algunos, pero en ella se contiene la explicación de que el cine en Estados Unidos resista airosamente la concurrencia de la televisión.

Jesús Hermida: «¡Mi flequillo! sólo me lo cortaría en un caso muy extremo»

Carmen Mendez

«Las ideas buenas son como los caballos salvajes, si las domas pierden su encanto, su fuerza, quedan convertidas en rutina». Jesús Hermida no se marcha de vacaciones. Permanece todo el verano al pie del cañón, en Torrespaña, encargándose de la dirección y presentación del programa «Por la mañana».

Cuando se le pregunta si es muy duro preparar un «magazine» a diario, si no se le agotan las ideas, responde con el símil del caballo salvaje. Y verdaderamente, Hermida sabe sacar esa fuerza mañana a mañana. Pendiente de todo, está en todas partes, entre café y café, entre cigarrillo y cigarrillo controla ese espectáculo variopinto en lo que Jesús Hermida considera el medio de los medios: la televisión.

«En verano quería tener un espacio amplio»

Hablamos con Hermida en un pequeño descanso del programa. Se sienta en las gradas del nuevo escenario.

—¿Ha tenido algo que ver con la idea del nuevo decorado?

—Bueno, aquí tengo que ver con todo. Aunque lógicamente son los decoradores los que se encargan de ese tema, yo les expuse lo que quería. Para el verano deseaba todo el espacio posible. El decorado que quería era que no hubiera decorado, que se contara mucho más con nuestro trabajo y no nos apoyáramos en objetos.

Así es como surgió el nuevo decorado, que es escenario de las entrevistas y actuaciones desde hace dos semanas. Un fondo azul, dividido en dos partes, con sombrillas en tonos azules y rosas, son el telón de fondo que deseaba Hermida. A los lados, las gradas del público, en el centro una tarima. «Espacio, quiero espacio...».

«Jamás vuelvo atrás: no me gustaría regresar a América»

—En Estados Unidos tuvo ocasión de conocer a grandes profesionales del periodismo norteamericano, ¿le atrae la idea de regresar allí?

—Nada. Jamás vuelvo atrás. Pasé allí doce años de mi vida. En 1978 volví a España y no he regresado nunca, ni siquiera por vacaciones. Estuve allí y punto. Volver sería como divorciarse de una mujer y volver a casarse con ella. Y yo no creo en eso. Se van quemando etapas, surgen otras nuevas y diferentes, incluso se pueden almacenar cosas y recuerdos, pero jamás vuelvo.

—¿Nunca?

—Bueno, alguna vez he sentido esa tentación, pero no con Estados Unidos. Si siento nostalgia de Huelva regreso por poco tiempo, pero eso es diferente.

«En un caso extremo llegaría a cortarme el flequillo»

—Si alguien muy querido le pidiera el sacrificio de cortarse el flequillo, ¿accedería?

—¡Uf! ¡Mi querido flequillo! Creo que no lo haría, porque una persona que me pidiera eso, por capricho, bajaría muchos puntos en mi consideración. Pero en casos extremos, sí podría hacer algo que me costase mucho, hasta cambiar de peinado.

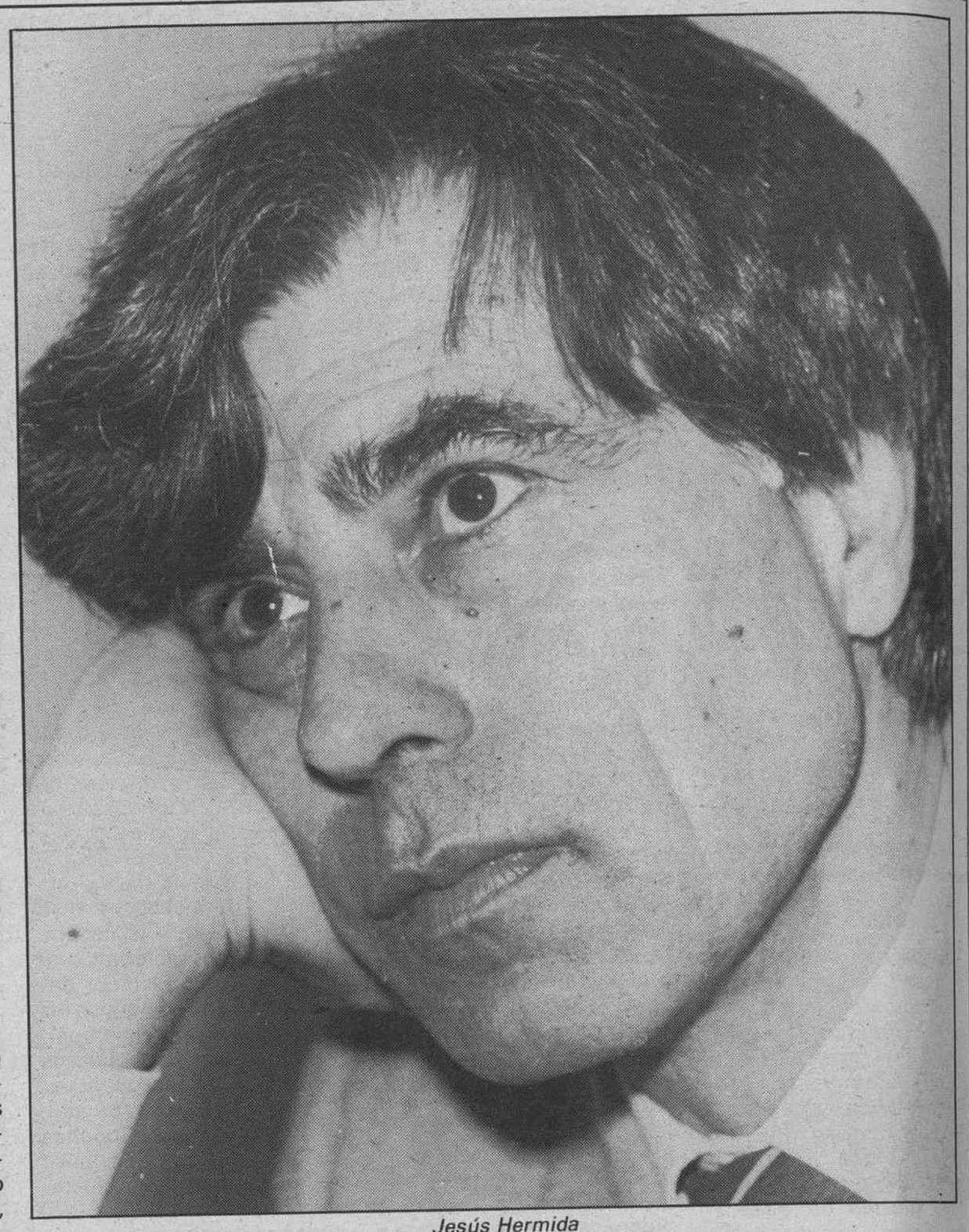

Jesús Hermida

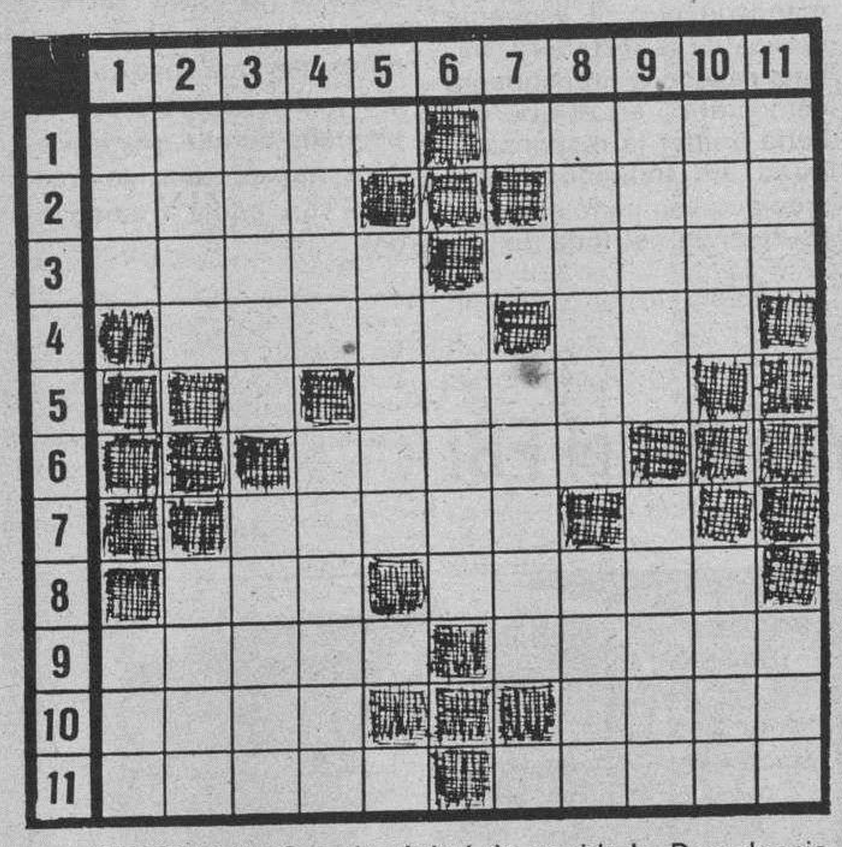

HORIZONTALES.— 1: «Arbol de navidad». Decadencia. 2: Cualquier receptáculo, especialmente el cilíndrico que sirve para beber. Dícese de ciertas frutas muy gustosas. 3: Acorrala. Cara de una hoja de papel. 4: Recurre contra una sentencia. Prefijo de origen griego que significa oído, oreja. 5: Instrumento metálico para sujetar las partes sobre las que operan los anatómicos y los cirujanos. 6: Marchito, manoseado. 7: Destreza. 8: Yerno de Mahoma. Parte saliente del tejado. 9: Señal, indicio. Tiempo muy crudo, de nieve, viento y granizo. 10: Ciudad italiana. Estimación. 11: Famosa ría gallega. Aula.

VERTICALES.— 1: Nombre de una famosa actriz de cine americana. Aquí, en este lugar. 2: Sitio en lo alto de las diligencias. Suavidad, blandura. 3: Fabulista griego. Arbol. 4: Tiene espasmos. Compañeros. 5: Separa. 5: Red para cazar pájaros. 7: Figura de falsa deidad. 8: Labrador arrendatario. Novillo que no pasa de dos años. 9: Obedece lo que le mandan. Confabulación, maquinación. 10: Saludable. Pequeñas cavidades en las cosas esponjosas. 11: Fenómeno atmostérico. Nombre de consonante.

Solución al anterior:

HORIZONTALES.— 1: Gotas. Tapar. 2: Ajos. Ñoño. 3: Sopor. Molía. 4: Sanos. Rol. 5: Zapas. 6: Patín. 7: Cares. 8: Gol. Nasal. 9: Rapen. Rival. 10: Olot. Nana. 11: Sosas. Moras.

VERTICALES.— 1: Gas. Ros. 2: Ojos. Galo. 3: Topar. Copos. 4: Asón. Paleta. 5: Rozar. 6: Satén. 7: Pisar. 8: Añoran. Sino. 9: Polos. Lavar. 10: Añil. Lana. 11: Roa. Las.

Hechos y figuras

Fobias ante el aspecto físico

El culto al cuerpo, el gran narcisismo que se vive en nuestra sociedad, la moda del mirar a los demás y del dejarse mirar. El agradar, la imagen guapa, que tanto se ha fomentado, ha favorecido la proliferación de importantes fobias relacionadas con el aspecto del propio cuerpo. Ultimamente, los especialistas han detectado más casos de miedo a dar mala impresión a los demás por tener, o pensar que se tiene una anomalía corporal, como exceso de caderas, o busto, en el caso de las mujeres, o a que los otros noten falta o exceso de talla o volumen en los hombres.

JEROGLIFICO

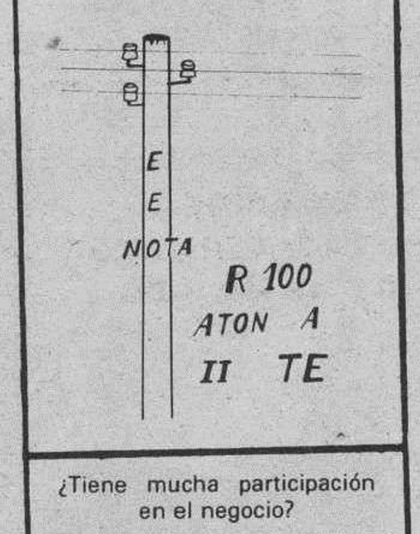

¿Tiene mucha participación en el negocio?

Solución al anterior:

...Estaré a la playa

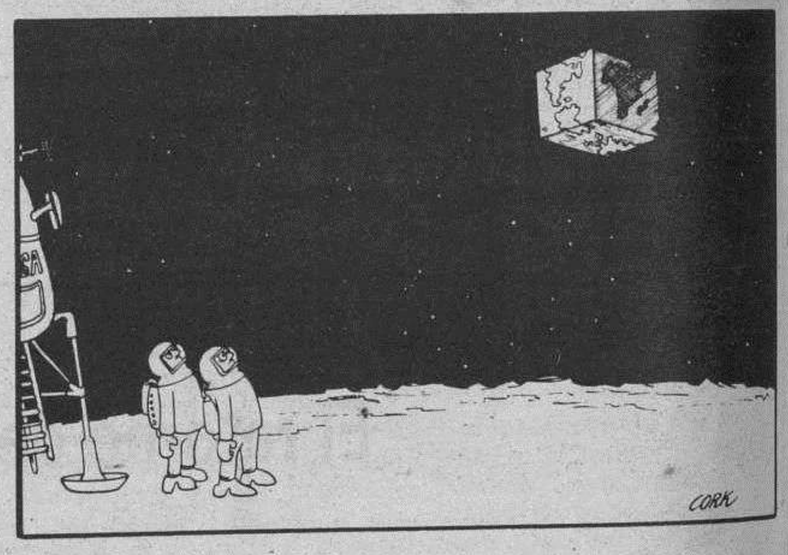

Dibujos con siete errores

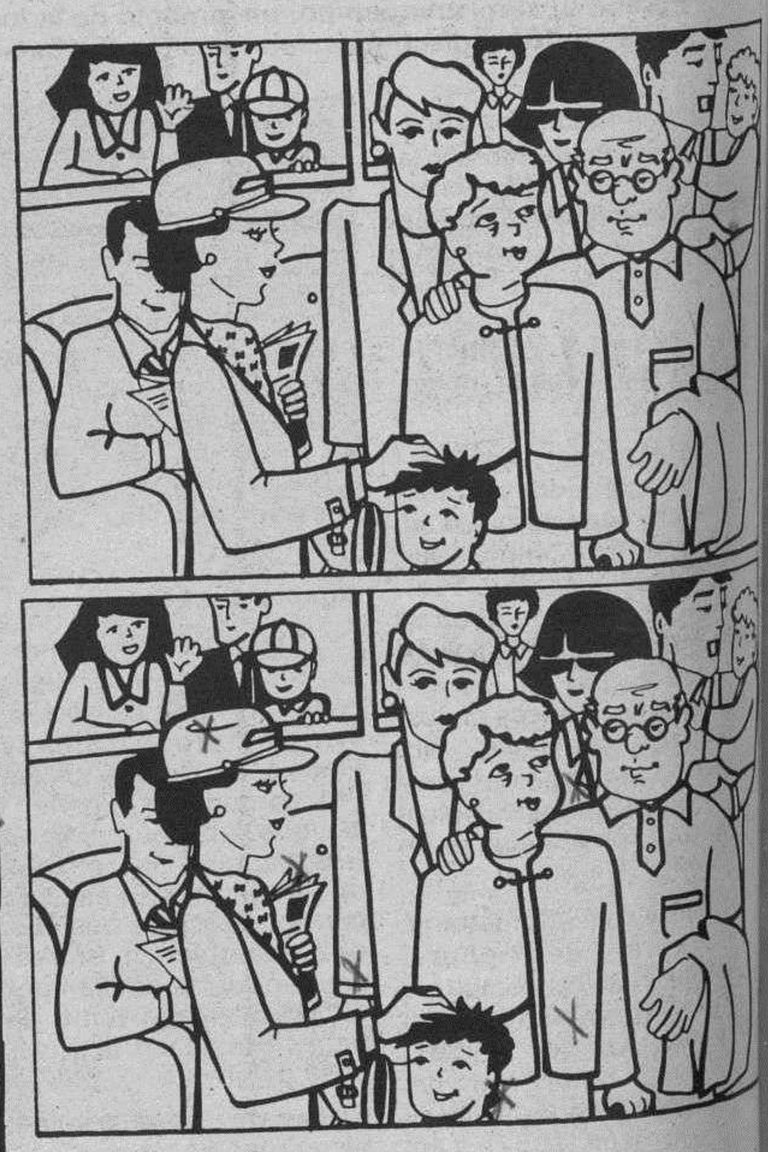

Solución al anterior:

1.—Cinturón. 2.—Línea de la cinta del pelo. 3.—Pes
4.—Reflejo del espejo. 5.—Pendiente. 6.—Arruga del pe
talón. 7.—Lazo de la coleta.

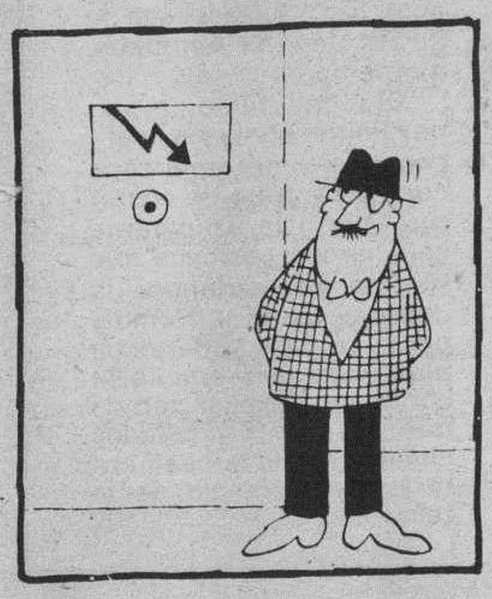

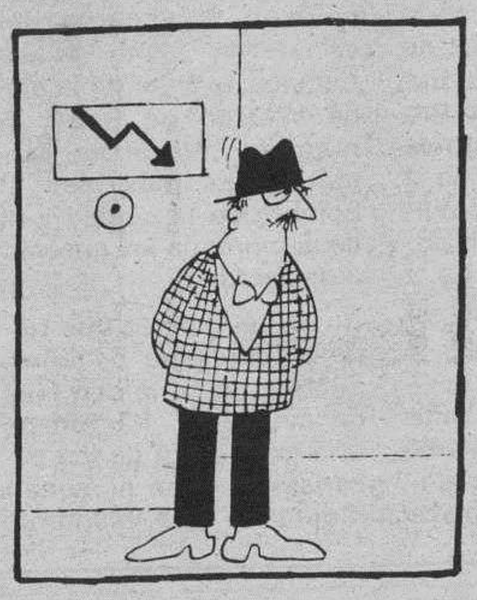

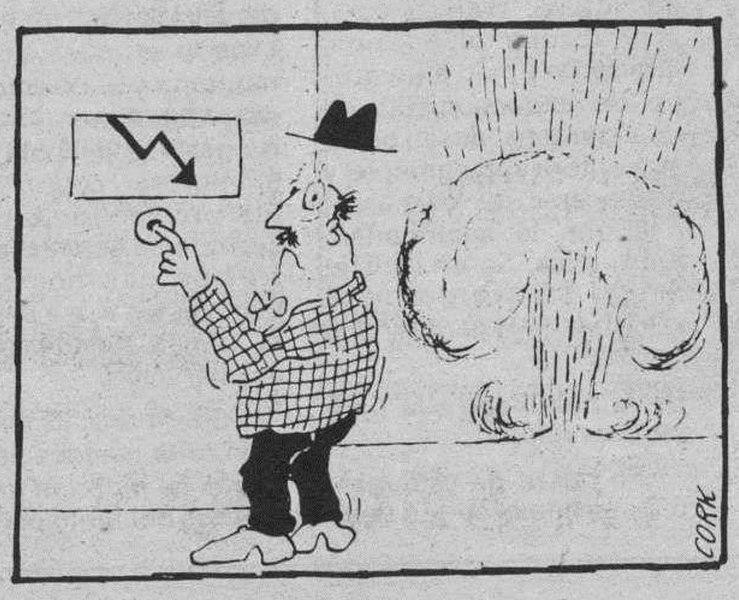

M.C.D 2018

Estos anuncios se reciben en nuestra Administración, San Pedro de Cardeña, 34 y en todas las Agencias de Publicidad.

NOTA.- Deberán tener entrada con 24 horas a su publicación.

Inmobiliaria

PARTICULAR VENDE PISO CENTRICO

Cuatro dormitorios, dos baños, fabulosas vistas

☎ 23 87 23. Horas de 2,30 a 4,30 y a partir de las 8 de la tarde

SE TRASPASA LOCAL

JUNTO PLAZA MAYOR

BURGOS

Teléfono 202141

De 12 a 2 y de 6 a 8.

Laboral

Los anuncios de esta Sección, demandas y ofertas concretas de trabajo tendrán una bonificación del 20% en su facturación total.

Importante empresa, precisa incorporar en su Delegación de BURGOS

COMERCIALES

Pensamos en personas jóvenes (22-35 años), buena formación cultural, dinámicas, dedicación exclusiva.

Ofrecemos:

Incorporación inmediata.
Visitas totalmente programadas.
Formación permanente a cargo de la Empresa.
Posibilidades reales de promoción.

Interesados presentarse hoy, miércoles, en calle San Pedro Cardeña, 31-bajo, de 10,30 a 1,30 y de 4 a 7. Atenderá SR. SIMARRO.

SE NECESITA

DELINIANTE

CON EXPERIENCIA

Interesados llamar al teléfono 264001.

SANTA LUCIA, S.A.

PRECISA CUBRIR

11 PUESTOS DE TRABAJO

Por ampliar su departamento comercial en la agencia de Burgos. Edad mínima 22 años. Nivel cultural medio con afán de superación profesional. Formación y apoyo por parte de la compañía. Asignación fija durante el período de formación.

Interesados dirigirse a calle San Cosme, n.º 2. Atenderá Sr. Moragón. Hoy, día 6 y mañana, día 7 (10,30 mañana).

SE NECESITA PARA RESTAURANTE

CAMARERO-A DE COMEDOR O AYUDANTE CON EXPERIENCIA

RAZON ☎ 20 16 40

Servicios

Gestoría Rodríguez García

C/. Vitoria, N.º 28-1.º C
09004 BURGOS. ☎ 20 86 62

DECLARACIONES DE RENTA

I.V.A.

Consultas - Asesoramiento
Altas - Contabilidad

—Seguridad Social.
—Industriales - Profesionales.
—Comerciantes - Agricultores.

ANTOLIN

GESTORIA ADMINISTRATIVA

Avda. del Cid, n.º 3, 3.º A
☎ 26 31 17 — 09003-BURGOS

TRAMITACION-GESTION de:

- Documentos Notariales.
- Transmisiones Patrimoniales y Actos Jurídicos Documentados.
- Sucesiones y Donaciones.
- Registro-Propiedad y Mercantil.
- Declaraciones Plus-Valía.
- Cambios de Contribución.
- Recursos y Reclamaciones.
- Automóviles.
- Gestión General.

GIMNASIO SOLANA

Gimnasia de mantenimiento
Culturismo ● Body-Building
Sauna ● Quiromasaje

C/. Héroes D. Azul, 3. ☎ 26 23 66

Le ayudamos a resolver la instalación o reforma de sus:

- Oficinas
- Despachos
- Estudios
- ...o su negocio...
- ...o su casa

Venga a visitarnos, sin compromiso le aconsejaremos y le haremos un buen presupuesto

Somos especialistas en mobiliario y material de oficina (incluso ordenadores)

TAGRA

Vitoria, 13 - Telfs. 209148-49.

¡¡BOMBAZO!!

LIQUIDACION TOTAL POR CIERRE, A PRECIOS DE SALDO DE: LIBRERIAS, DORMITORIOS, TRESILLOS, LAMPARAS, CUADROS, MUEBLE AUXILIAR, ETC., ETC.

VERLOS TARDES, DE 5 A 8, EN

AMUEBLADORA ARAGONESA

C/. PISONES, 21 — BURGOS
☎ 20 32 64

BURGENSE DB

Páginas especiales los domingos en

DIARIO DE BURGOS

Este espacio vale

1.568 Ptas.

(Incluido IVA)

martes, miércoles, jueves y viernes

Varios

NO NECESITAS TANTO

SI PIENSAS MENOS EN EL DINERO, EN EL PRESTIGIO, EN TENER MAS... TU VIDA COBRA MAS VIDA

LA SOLIDARIDAD NO DESCANSA

CÁRITAS

ANUNCIOS CLASIFICADOS
RAPIDOS - EFICACES
SORPRENDENTES

Diario de Burgos

Una hemeroteca breve a su servicio

★★★

Un libro hecho con retazos del Diario, de acontecimientos que vivieron nuestros abuelos y bisabuelos en el Burgos del siglo XIX y principios del XX

★★★

De venta en todas las librerías y quioscos de Burgos y su provincia.

A un precio popular: 350 Ptas.

Diario de Burgos

Se vende en el día en:

ARANDA DE DUERO

- Victorino Calvo. Kiosco.
- Kiosco Angulo. Plaza Virgencilla, s/n.
- Florencio Fernández. Av. Castilla, 8.
- Kiosco «El Pito». Av. de los Caídos, s/n.
- Kiosco Polígono Residencial. Plaza Mediterráneo, s/n.
- Kiosco Avelino. Comandante Requejo, 5.
- Kiosco Santa Catalina (junto a la Parroquia). Av. Burgos, s/n.

MIRANDA DE EBRO

- Pilar Narro Bravo. Comuneros de Castilla, 5.
- Pilar García de Albéniz. Kiosko. C/. Carretera Logroño, 7.
- Purificación Zubizarreta Cañas. Estación, 48.
- Biblioteca Estación. Andén Norte.
- Librerías de Estación. ff.cc. (Z.B.).
- Celestina Garrido. Kiosko Prensa. C/. Estación.
- Celestina Garrido. Venta de Prensa. C/. Vitoria, 19.
- Librería Malfaz. San Agustín, 3.
- Carmen García. Condado de Treviño, 25.
- Juan F. Figuero. C/. del Río, s/n. Kiosko.
- Antonia Garrido. Librería. Real Allende, 26.
- José Ramón Aliende Ríos. Kiosko Prensa. C/. Francisco Cantera. Esq. Alfonso VI.
- Manuela Resa Martínez. Alfonso VI, 56.
- Antonio Crespo. Ctra. Logroño, esquina Las Conchas, junto iglesia. Kiosko Prensa.
- Inés Merino. Plaza Prim. Kiosko.
- P. Mario. Real Aquende, 65.
- Hotel Tudanca.
- Vicente Rojo. Ramón y Cajal, 2.
- Librería Jusan. Condado Treviño, 9.

MADRID (13,30 h.)

- Gta. Ctro. Caminos-Sta. Engracia
- Agustín de Foxá-Pl. de Castilla
- Pl. Cuzco-P.º de la Castellana
- Concha Espina, 6 (Estadio S. Bernabéu)
- Cibeles-P.º del Prado
- Cibeles-Pasaje
- Alcalá, 50
- Pl. de las Cortes
- Alcalá, 39
- Alcalá, 185
- Sol, 1
- Sol, 11
- Sol, 13
- Mayor, 5
- Pl. de Isabel II (Opera)
- Quintana, 19
- Princesa, 65
- Princesa, 56
- Gran Vía, 39
- Gran Vía, 38
- Montera-Gran Vía.
- Pta. de Alcalá, 2
- Goya, 63
- J. Hurtado de Mendoza-Dr. Fleming
- Pl. de España, 2
- P.º del Prado, 20
- Alenza, 20
- Plaza Santa Bárbara

LOGROÑO

- Jesusa Fernández. Kiosco Rosaleda.
- Pedro Uruñuela Nieto. Muro del Carmen, 2.

BILBAO

- Librería J. Guinea. C/. Elcano, 25.

BARCELONA (19,30 h.)

- Kiosco Estación Renfe (Sants).
- Kiosco Plaza Universidad. Aribau.
- Kiosco Cataluña (Frente al Corte Inglés).
- Kiosco Puerta del Angel (frente Galerías).
- Kiosco Ramblas. C/. Carmen.
- Kiosco Ramblas. C/. Hospital.
- Kiosco Paseo de Gracia. Diagonal.
- Kiosco Paseo de Gracia. Provenza.
- Kiosco Paseo de Gracia. Diputación.
- Kiosco Plaza Urquinaona.
- Kiosko Riera Blanca, 4 (frente Nou Camp).

SANTANDER

- Encarnación Gutiérrez. Junto Restaurante Rhin. El Sardinero.
- Victoria Alvarez. Paseo Pereda, 15.
- Pedro Peña Alvarado. C/. Jesús de Monasterio, 8.

LAREDO

- Kiosco, entrada playa, Miguel Gutiérrez.
- Librería Cervantes, Marqués de Comillas, 3.
- Kiosco extremo playa.

ANUNCIOS EN ESTA SECCION

Si quiere anunciarse en esta Sección, diríjase a nuestra Administración, Agencias de Publicidad o al corresponsal de DIARIO DE BURGOS en su localidad.

M.C.D. 2018

Estos anuncios se reciben en nuestra Administración, San Pedro de Cardeña, 34 y en todas las Agencias de Publicidad.

NOTA.- Deberán tener entrada con 24 horas a su publicación.

Alquileres

ALQUILAMOS naves Pentasa - 3. ☎ 265986.

ALQUILAMOS chalets apartamentos, baratos, Torrevieja, Benidorm, Gandía, Salou. Concepción, 12. 201771.

PEÑISCOLA Benicarlo, alquilamos apartamentos primera línea playa. 964-473961 - 475501.

BENIDORM alquilo apartamento nuevo, piscina, parking, 2º Septiembre en adelante. ☎ 226451.

SE NECESITA piso en alquiler seminuevo, 100 m². ☎ 231448.

ALQUILO piso vacio, 4, salón, 2 baños, servicios centrales. ☎ 209874. Padre Silverio, 4 - 7º B.

ORTEGA: Calle Briviesca, estrenar apartamento nuevo, amueblado, garaje trastero. 262426.

ORTEGA: Gasset, fabuloso apartamento amueblado, 70 m². dos, salón, terraza.

ALQUILO fábrica morcillas, por cese de negocio. ☎ 268412.

HERRERIA: Alquilo local 200 m². junto Avda. Cid, entreplanta 100 m². General Yagüe. 201460.

ALQUILO piso con muebles, G-9. Fco. García Lorca, número 33 - 8º A. Verlo de 5 a 9 tarde.

DELAFUENTE local 195 metros, principio Reyes Católicos. Muy comercial. San Pablo, 12 - C.

DELAFUENTE local 95 metros, nuevo, amplia fachada, Calera-Valladolid. Véalo.

SANTOS. Alquilo oficinas, diversas zonas, desde 26 m². 228754.

SANTOS. Alquilo piso estrenar, calle Vitoria, cuatro, salón, garaje. Sin muebles.

ALQUILO local zona Molinillo, 190 metros, preparado, amplia entrada. ☎ 263288.

SE ALQUILA nave de 85 m². ☎ 237640, de 5 a 8.

NECESITO piso en alquiler, tres habitaciones, preferible zona céntrica y a estrenar. Sr. Collantes. ☎ 237013. Horas de oficina.

SE ALQUILA piso céntrico, amueblado. ☎ 206822.

ALQUILO piso nuevo, sin muebles. ☎ 200010.

URGE casa amueblada en pueblo cercano Burgos. Para todo el año. ☎ 272801.

ALQUILO bonito apartamento amueblado y garaje. Avda. Reyes Católicos, 10. Apropiado para profesional, ejecutivo o similar. Informes: ☎ 206990 - 212586.

PRIGO. Puebla. Local alquiler 40 metros. Instalado. Barato. Ocasión. 6423.

PRIGO. Luis Alberdi, 35 m². Agua, luz, aseo. 40.000.- 5728.

ALQUILO piso amueblado, garaje. Federico Martínez Varea, 27-2º-B.

SE ALQUILA apartamento amueblado de lujo, a estrenar, céntrico. 202859 - 269423.

LAREDO alquilo piso Septiembre. ☎ 233979.

SE ALQUILA peluquería planta baja. ☎ 236752 y 230082.

SE ALQUILA piso Parque de las Avenidas. ☎ 271209.

ALQUILO piso amueblado, cerca Polígono Docente y local grande. 263582.

BENIDORM alquilo apartamento cerca playa, Septiembre, Octubre, Noviembre. ☎ 238603.

ALQUILO piso a estudiantes, céntrico, nuevo. ☎ 200532.

ALQUILO garaje, zona Concepción. ☎ 200532.

GARCIFUENTES. Alquilo local 100 metros, Avenida Vena. Contrato ventajoso. 236998.

GARCIFUENTES. Alquilo oficina estrenar, San Juan, 95 metros, todos servicios.

ALQUILO piso, cuatro camas, chicas estudiantes. ☎ 206279.

ALQUILO piso céntrico, amueblado. ☎ 209937.

PISO céntrico alquilo, 4, salón, con o sin muebles. 235114.

ALQUILO piso a estudiantes. Avda. Casa La Vega, 39. ☎ 360125.

BUSCAMOS piso alquiler, céntrico. Llamar ☎ 591410.

ALQUILO piso amueblado o cedo camas solo dormir. ☎ 232136.

ALQUILO piso amueblado. ☎ 221419.

SE ALQUILA piso a estudiantes, calle Doña Berenguela, nº 12-9º-B.

ALQUILO apartamento de lujo, amueblado, céntrico, con garaje. ☎ 223366 - 272811.

Automóviles y accesorios

ALQUILER sin conductor. Coches nuevos, todas las marcas «-servi Auto», Sanjurjo, 9. ☎ 222715.

AUTOMOVILES Pedrosa. Compra venta de toda clase de automóviles. Stock mínimo, ciento cincuenta vehículos para que usted pueda elegir. Garantizados. Facilidades hasta 24 meses. ☎ 227707 y 227767.

AUTOMOVILES V. López, vehículos nuevos y usados, garantizados. Facilidades. Pisones, 40. ☎ 209667.

AUTOMOVILES Jesus, compra venta de vehículos usados, totalmente revisados y garantizados. Facilidades de pago hasta 60 meses sin entrada. San Pedro Cardeña, 94. ☎ 261314.

VENDO Ford Fiesta BU-6...G. Llamar tardes de 8 a 10. ☎ 230927.

SE VENDE Talbot 150, BU-8201-F. 68.000 en 700.000. San Francisco, 21 bajo. ☎ 211825 - 230156.

AUTOMOVILES Gamonal, vehículos ocasión. Garantizados, sin entrada, hasta 60 meses. Pedro Alfaro, 2. 223814.

SE VENDE moto Rieju, 50 cc. ☎ 211931.

SE VENDE moto Vespa 125 cc. nueva, precio 160.000.- ☎ 223094.

VENDO furgoneta Ebro-Nissan, BU-J, tarjeta comarcal. ☎ 214033.

SE VENDE furgoneta Mercedes M B-100. Matrícula, BU-0425-H, en buen estado. ☎ 269390.

SE VENDE Seat-1.430. BU-0692-E. ☎ 269390.

SE VENDE camión-furgón. 3.500 kilos. ☎ 229848.

VENDO moto Samglas-400, impecable. ☎ 590985, horas de oficina.

VENDO furgoneta Dyane - 6. BU-E. 70.000.- Ptas. ☎ 270852.

FURA 127, 5 años, 87.000 kms. perfecto estado, 6 meses de seguro. 375.000.- ☎ 227753.

OPORTUNIDAD, vendo Rover 2.400 turbo diesel, Bu-H, inmejorable estado. ☎ 223305.

CAMBIARIA Rover 2.400 turbo diesel por vehículo mas pequeño. ☎ 223305.

SE VENDE Ford Fiesta L, BU-C. Llamar 204690, a partir de 9 noche.

Colocaciones

Los anuncios de esta Sección, demandas y ofertas concretas de trabajo tendrán una bonificación del 20 % en su facturación total.

SE NECESITA empleada de hogar interna o externa. ☎ 232602 ó 270578.

SE NECESITA chica interna. ☎ 411133.

MATRIMONIO de médicos, necesita chica interna. ☎ 262851.

NEGOCIO de hostelería, necesita chica entre 18 y 19 años para limpieza. Jornada completa. Presentarse calle Santander, número 19- 6º E. Tardes de 5,30 - 7,30.

SE NECESITA pastor casado para Burgos. Se facilita vivienda. Informes Restaurante mesón Burgos. ☎ 206150.

SE NECESITA chica, calle Santiago. Llamar de 4 a 5 y de 8,30 en adelante, ☎ 233222.

NECESITO señora servicio, matrimonio niño. Llamar 3 a 6. ☎ 218496.

NECESITO chica externa. ☎ 208004.

SE NECESITA chica. Llamar de 9 a 10. ☎ 231993.

SEÑORA 35-45 años, para convivir con matrimonio mayor. Labores de casa. Residir temporadas provincia Alicante, otras Burgos. Condiciones a convenir. ☎ 224753.

SE NECESITA palista para Buldocer, en Santander. 942-223211.

SE NECESITA chica. Hotel Tres Hermanos. ☎ 911-543040 543121.

SE NECESITA chica de 9,30 a 13,30, de Lunes a Sábado. ☎ 271352.

EMPRESA multinacional precisa cubrir 6 plazas para su departamento comercial. Requisitos: Mayor de 21 años, bachiller superior, dotes de mando. Ofrecemos: Formación a cargo de la empresa, incorporación en plantilla en 3 meses, fijo más comisiones. Para concertar entrevista, llamar de 10 a 2 al 272359.

SE NECESITA oficiales de albañilería. ☎ 200250.

SE NECESITA oficial mecánico para vehículos. Trinas, 10-1º-izd.

SE NECESITA chica. ☎ 200683.

SE NECESITA chica, llamar al ☎ 223431.

OBRAS de arte de la pintura mundial, necesita para Burgos, vendedores-as. Interesados prensentarse en calle Glorieta Ismael García Rámila, nº 8 «G-9». Miércoles de 5 a 7. Jueves de 10 a 1.

SE NECESITA albañil, oficial primera, con experiencia probada. Incorporación inmediata. Interesados llamar al 272077.

VENDO finca 6.000 metros, agua, luz, piscina, a 4 kms. 270712.

SE NECESITA transportista con furgón propio. ☎ 451001.

SE NECESITA chica. ☎ 216407.

SE NECESITA chica, zona Gamonal, mañana y tarde, sueldo a convenir. ☎ 210601.

SE NECESITA cocinera profesional. Cafetería Symas. General Yagüe, 7. ☎ 239570.

OFRECESE chica noches, acompañar enfermos o personas mayores. 224068 - 211645.

SE NECESITA chica, zona Reyes Católicos. ☎ 232875, llamar de 2 a 4.

NECESITO carnicero con experiencia. ☎ 202222 ó 203968.

NECESITO dos chicas para restaurante y otra interna para cuidar niños. ☎ 221578.

NECESITO chica, 20 a 30 años, matrimonio dos niños. 210112.

PREVENTIVA, S.A. Compañia de Seguros. Necesitamos Productores ambos sexos, para nuetra Agencia de Burgos. Ofrecemos: Formación a cargo de la Empresa. Fijo e incentivos. Incorporación inmediata. Interesados, dirigirse a Concepción, 17-bajo, de 17 a 20 horas, «excepto sábados». Atenderá Sr. Sanz.

SE NECESITA chica para cuidar niños. Llamar de 2,30 a 5, ☎ 224625.

NECESITO chica o señora para limpieza y cuidar niño, de 9,15 a 1. Gamonal. Llamar al ☎ 219984, de 11,30 a 12,30.

NECESITO chico 16 años. ☎ 232662.

SE NECESITA persona para departamento comercial, preferiblemente con conocimientos de mecanografía. Llamar de 10 - 12, al ☎ 265251.

NECESITAMOS chica fija para servir en Santander, sueldo 45.000.- Ptas. pagas extraordinarias, Seguridad Social. ☎ 305023, de 10 a 1 mediodía.

CAFETERIA necesita ayudante de camarero, con experiencia. ☎ 211155, 5 a 7.

SE NECESITA camarera de 16 a 17 años. Restaurante Ruiz de Tardajos. ☎ 451125.

NECESITO chica interna, muy buen sueldo, tardes libres de 5 a 9. ☎ 206543 «10 a 2».

SE NECESITA empleada de hogar fija, con informes, sabiendo cocina. ☎ 202936.

Compras y ventas

ORO, joyas, compro. Pago bien. Arco del Pilar, 4, 1º.

QUIERE Ud. cercar?. Disponemos de toda clase de materiales para cerramientos, postes, mallas, alambre-espino, portones, bastidores, etc. Cercados Reques. Fuentemilanos. ☎ 911-485176. Segovia.

COMPRO oro, plata, joyas, monedas, antigüedades. Vitoria, 17. Despacho 505. ☎ 204167. Burgos.

CALEFACTORA nueva se vende. ☎ 229460.

SE VENDE bicicleta nueva, tamaño pequeño, marca BH. Por traslado. Barata. ☎ 200885.

SE VENDEN aparatos de estheticienne. Calle Jesús María Ordoño, 3 - 7º Drcha. ☎ 217867.

VENDO teja usada curca, en Cogollos. ☎ 404081.

SE VENDEN: cámara, peso y cortadora de charcutería, precio económico. ☎ 234547.

VENDO puerta exterior de piso, completamente nueva. ☎ 211851.

VENDO pelucas, bajo precio. ☎ 269129, mañanas 11 a 2.

SE VENDEN muebles de peluquería, seminuevo. Interesados llamar ☎ 377060.

Enseñanza

AURELIA. Academia corte - confección. Inicia sus clases 15 Septiembre. ☎ 211096.

PROFESOR nativo da clases de Inglés. Llamar horas comida. 232565.

SELECTIVIDAD Latín, Legungua y Filosofía, comentarios de texto. ☎ 231342.

ESTUDIO Arte, clases particulares, dibujo, pintura, guitarra, solfeo, canto. ☎ 209893. Calle San Juan, 20.

Financieras

HIPOTECARIA Castilla. Hipotecas rápidas hasta 20 años. 16 por ciento interés. Cancelamos cargas. 983-359962 Valladolid. De 10 a 2.

CREDITOS hipotecarios cualquier cantidad hasta 20 años. Cancelamos carga. 983-358716.

Fincas

SE VENDE piso frente Hacienda, 2 baños, salón, cuatro habitaciones, trastero, dos terrazas. ☎ 271718.

OPORTUNIDAD piso calle Miranda, 5 dormitorios, salón, cocina, baño, aseo y calefacción central. Altura ideal, plaza de garaje. Magda González. ☎ 263954.

INMOBILIARIA Gamonal. Apartamento G-9, dormitorio, salón, trastero, garaje, cocina amueblada, terraza. Vitoria, 175 - 1º F. ☎ 218659.

INMOBILIARIA Gamonal. Calle Vitoria, cuatro, salón, cocina amueblada, servicentrales, exterior, parquet, garaje opcional.

INMOBILIARIA Gamonal. Pza. Foramontanos, tres, salón, cocina amueblada, baño completo, puerta blindada, contraventanas.

INMOBILIARIA Gamonal. San Gil, tres, sala, cocina, aseo, dos terrazas.

VENDO piso Avda. del Cid, calefacción central. ☎ 233716.

INMOBILIARIA Gamonal. Casa La Vega, tres, salón, calefacción central. Vitoria, 175 - 1º F. ☎ 218659.

SE VENDE piso Avda. Constitución, 4, salón y cocina. ☎ 220024. Absténganse agencias.

FEDERICO García Lorca, 114 m². tres dormitorios, salón, baño, cocina amueblada. Servicentrales. Magda González. ☎ 263954.

ORTEGA: Agente de la Propiedad Inmobiliaria. Calle Vitoria, 23 - 4º. 262426.

ORTEGA: Avda. Vena, extraordinario piso 5º, cuatro, salón, dos baños.

ORTEGA: Máximo Nebreda tres, salón, calefacción individual, jardín, cobertizo. 6.700.000.

ORTEGA: Calle Briviesca, 2º, nuevo, estrenar, tres, salón, garaje, trastero.

ORTEGA: Fabuloso piso Maestro Ricardo, 115 m². cuatro, salón, garaje trastero.

ORTEGA: Luis Alberdi, 2º, 120 metros, dos, salón, garaje, trastero.

ORTEGA: Eladio Perlado, 8º, soleado, 120 m². dos, salón, garaje, trastero. 262426.

NECESITO piso Fernán González, alrededores. Puede pagar hasta 2.000.000 ptas. ☎ 207857. Preguntar Fernando.

SE VENDE local de 140 m², en Romanceros, 13. Llamar al 201471.

VENDO piso céntrico, 4 habitaciones, cocina, baño, exterior. ☎ 239740.

CUARTELES vendo piso, garaje y trastero. ☎ 200190. 4 - 6.

HERRERIA: General Yagüe, entreplanta, 213 m², preparada, suceptible dividir, ideal oficina.

GENERAL Yagüe, 5. Vendo piso lujo, 4 y salón, 2 baños, garaje. ☎ 221684.

OCASION por traslado venta piso calle Jerez. Ideal altura, seminuevo. Información: Magda González. ☎ 263954.

DELAFUENTE pisos General Vigón, cuatro, cinco, salón, dos baños, central. 265142.

DELAFUENTE piso tres, salón, dos baños, servicentrales, estraordinario. Junto banco España.

DELAFUENTE pisos, tres, salón, con, sin garaje. Amueblado. G-9. 265142.

DELAFUENTE piso seminuevo, mejoras, tres, salón, gas. Vitoria. Gamonal.

VENDO piso 200 m², céntrico, soelado. ☎ 204272.

PARTICULAR, vendo piso. 224950, de 6 a 8.

VENDO piso, ☎ 261952.

VENDO piso, 160 metros. ☎ 201869.

ANUNCIOS ECONOMICOS

EN

Diario de Burgos

Fundado en 1891

GENERALES CLASIFICADOS

O

POR PALABRAS

O

EN ESTE MISMO ESPACIO

DE

¡GRAN EFICACIA!

NUESTROS TELEFONOS:

ADMINISTRACION	268375
	265768
	266768
REDACCION	267280

ANUNCIOS EN ESTA SECCION Si quiere anunciarse en esta Sección, diríjase a nuestra Administración, Agencias de Publicidad o al corresponsal de DIARIO DE BURGOS en su localidad.

M.C.D 2018

Fincas

DELAFUENTE piso cuatro, salón, dos baños, terrazas, servicentrales. Calle Madrid.

DELAFUENTE 165 metros útiles, tres baños, vistas, soleado. Garaje. Paseo Isla.

DELAFUENTE piso estrenar, tres, salón, baño, aseo, garaje, trastero, alto. Lavaderos.

DELAFUENTE local 100 metros, 10 fachada, divisible. Avenida Cid. Negocio.

DELAFUENTE nave estupenda 1.100 metros. Alta. Diáfana. Oficinas. Calle Principal. Villalonquéjar.

DELAFUENTE oficina 110 metros, tres puertas, divisible, centriquísima. Muy comercial.

DELAFUENTE tienda 22metros, reforma lujo. Instalaciones. Eladio Perlado. 265142.

SANTOS. Pisos construcción, Alfareros, cuatro, salón, dos baños. Garaje. Facilidades. 228754.

SANTOS. Vendo terrenos edificables próximos Burgos. Distintas superficies. Económicos. 228754.

SANTOS. Casas solariegas con-sin terreno cerca Burgos. Baratas. 228754.

SANTOS. Sanjurjo 2°, 120 m². cinco, salón. Orientación rio. 228754.

SANTOS. Extraordinario piso Melchor Prieto, 140 m². cuatro, salón, dos baños. Julio Sáez Hoya, 8.

SANTOS. Avda. Vena, cuatro, salón, dos baños, garaje, terraza, servicentrales.

SANTOS. Piso Sta. Agueda. Estrenar, cuatro, salón, dos baños. 228754.

SANTOS. Fco. Grandmontagne, tres, salón, baño, gas ciudad. Poca comunidad.

SANTOS. Pablo Casals, cuatro, salón, dos baños, calefacción individual. Garaje.

SANTOS. Juan Ramón Giménez, tres, salón, dos baños, todo exterior.

SANTOS. Bda. San Cristóbal, tres, salón, exterior. Mínima comunidad. 228754.

SANTOS. Calle Calvario, casa unifamiliar, cuatro, salón, huerta, merendero. 228754.

SANTOS. Local pablo Casals, 220 m². más 100 doblados. 228754.

SANTOS. Local San Cosme, 35 m². Cualquier negocio. Ocasión. 228754.

SANTOS. Comercialísimos locales Eladio Perlado. Cualquier negocio. Diversas superficies. 228754.

SANTOS. Vendo negocio hostelería. Reyes Católicos. Pleno funcionamiento. Económico. 228754.

VENDO o alquilo local, situación Tahonas. Información ☎ 216429.

VENDO piso céntrico, muy soleado, calefacción individual, buen precio. Santa Agueda, 21-Bis, 3° A. ☎ 200658.

PARTICULAR 103 m². cocina amueblada con terraza, salón con terraza, 4 habitaciones, 2 baños con ventana, garaje. G-9. ☎ 234155.

VENDO piso Miranda Ebro, calle Particular, número 1. 85 m². reformado. ☎ 210739 y 209950.

FINCA 2 kms. centro ciudad, vivienda y naves, con luz, agua, teléfono. ¡Oportunidad! 208377.

PRIGO. Moneda, 13. Plaza Vega, 36. Vitoria, 184. ☎ 269875.

PRIGO. Luis Alberdi, 21 m², instalaciones agua, luz, aseo. 9675.

PRIGO. Ocasión, piso céntrico en Camposa, dos dormitorios, salón. 7290.

PRIGO. Piso en Feygon, cuatro, salón, cocina, dos baños. 7051.

PRIGO. General Mola, dormitorio, salón, cocina, baño, trastero. Oportunidad. 6969.

PRIGO. Calvario, apartamento muy económico, dormitorio, cocina, baño. 6927.

PRIGO. Glorieta Luis Braille, tres, salón, servicentrales, trastero, terrazas. 6865.

PRIGO. Cortes, cocina amueblada, calefacción individual, trastero. Infórmese. Ocasión. 6500.

PRIGO. Avila, tres, salón, terraza, contraventanas, parquet. Soleado. Exterior. 6313.

PRIGO. Melchor Prieto, cuatro, ascensor, tres, baño, 7.900.000.6256.

PRIGO. Casa La Vega, agua, luz, aseo, claridad. 2.950.000.- 6159.

PRIGO. Madrid, 100 metros, ideal para reformar. Ocasión. Exterior. 6111.

MAGDA González. Agente de la Propiedad Inmobiliaria. Santander, 6 - bajo. ☎ 263954.

MAGDA González. Carmen, tres, salón, baño, terraza. Servicios centrales, exterior.

MAGDA González. General Dávila, tres, salón, baños, terrazas, calefacción central.

MAGDA González. Hortigüela, cuatro, salón, baño, aseo, jardín, desván, jardín. 8.500.000.-

MAGDA González. Alfonso XI, tres, salón, baños, terrazas, trastero, garaje.

MAGDA González. Madrid, dos, salón, baño, terrazas, exterior, soleado. 5.500.000.-

MAGDA González. Santa Ana, dos, salón, baño, totalmente exterior. 5.200.000.-

MAGDA González. Clunia, tres, salón, baño, servicios centrales, exterior, soleado.

MAGDA González. Fuentecillas, tres, salón, baño, terrazas, trastero, exterior, soleado.

VENDO piso calle Vitoria, «Gamonal». Tres, salón, cocina, baño completo con ventana, despensa. ☎ 441136, llamar 20 horas en adelante.

VENDO apartamento en Avda. del Vena, 3-3°-2-D, visitar de 12 a 1 y 8 a 9.

VENDO piso céntrico, buena altura, buen precio. 225475.

SE VENDE piso, calle Romanceros, 7-5°-A.

¡OPORTUNIDAD! De particular a particular, se vende por traslado, cómodo y confortable apartamento amueblado. Zona Eladio Perlado, con teléfono y servicios céntrales. Interesados llamar al ☎ 239561, en horas de oficina..

VENDO piso 200 m². Exterior, céntrico, servicentrales, casa de profesionales, pago contado. Escribir Publicidad Alas, Avenida del Cid, 14. 09005-Burgos. Referencia 588.

APARTAMENTO centro, vivienda profesional, 70 m². ☎ 203987, de 3 a 4,30.

GARCIFUENTES. Santa Agueda, tres, salón, soleadísimo, muy mejorado, económico. 236998.

GARCIFUENTES. Vitoria «Gamonal», dos, salón, servicentrales, amueblado, nueva construcción. ☎ 236998.

GARCIFUENTES. San Juan, 100 metros, exterior, piso segundo, baratísimo. 236998.

GARCIFUENTES. Zona Crucero, piso tres, salón, patio, merendero, soleadísimo. 236998.

GARCIFUENTES. Vendo apartamento estrenar, calle Santander, exterior, muy soleado. 236998.

VENDO piso 1°. zona antigua, céntrico, exterior, grande. 214441, tardes.

EMPRESA Inmobiliaria, necesita jóvenes con ganas trabajar. Dirigirse a Calle Santander, 6 - bajo. Horas de oficina.

Fincas Rústicas

VENDO 9 kilómetros Burgos, parcela 1.000 metros, con luz, agua, proyecto, cimentación y permiso de construcción. ☎ 238620 - 205145.

SE VENDE finca a 10 kms. Burgos, agua, luz, bodega, jardín. Edificable. ☎ 227594.

GARCIFUENTES. Vendo finca 1.400 metros, edificable. Ibeas. Sanz Pastor, 4.

GARCIFUENTES. 8 kilómetros. Vendo molino piedra, 900 metros jardín. 236998.

VENDO terreno edificable en Monasterio de Rodilla. ☎ 204373 - 202167.

ISAR vendemos casa, cuadras, pajares, bodega, huertas, casco urbano. Razón Antonio Rodríguez.

CASA en Monasterio de Rodilla, calefacción, no necesita arreglos. Julian Quintana.

MAZUELA. Vendo casa dos plantas, agua, luz, a 24 kms. Informes: Presencio; Andrés Villanueva.

VENDO fincas en Castrillo Solarana. ☎ 216326.

VENDO una finca rústica en Villanueva de Odra, de 35.260 m². y otra en Tapia de 4.000 m². ☎ 217552.

VENDO parcela de 1000 metros, vallada, en Urbanización Los Tomillares. ☎ 421195.

VENDO casa con cuadras, pajar y panera, bien situada en Moslares de la Vega (Palencia). ☎ 988-743627.

SANTOS. Casa Quintanadueñas. Fachada piedra, 200 m². ideal hostelería. 228754.

VILLASANDINO se vende finca de 7 Ha. en Vega de Arriba. ☎ 94-4476866, de 9 a 1.

VENDO casa con huerta en Cardeñadijo. Consultar ☎ 224214.

PRIGO. Ctra. Valladolid. Casa, 5.000 metros. Garaje, piscina, bodega. 9333.

PRIGO. Villanueva de Odra, casa, bodega, huerta, ocasión. 900.000.- 9080.

PRIGO. Frandovinez. Casa de 200 m². para reformar. ocasión. 6494.

PRIGO. Estépar. Casa dos plantas. Calefacción, cuadra, desván 2.200.000.- 6478.

PRIGO. Vivar del Cid. 985 metros edificables, magnífica situación. 3565.

VILLAVERDE Mogina. Vendo fincas rústicas libres. ☎ 203199, Burgos.

VENDO dos fincas en Villahoz, de 1 y 3 hectáreas. ☎ 203480, de 5 a 8, tarde.

Ganados y aperos

VENDO molino piensos marca Sansón de piedras. Cinta trasbordadora, sinfín eléctrico, remolque basculante de 7000 kilos. Cerezo de Rio Tirón. ☎ 583035.

VENDO cebada Playzan, procedente R-1. ☎ 545158 ó 228609.

SE VENDE trigo capitole, R-2. ☎ 408007.

VENDO 30 cabras Murcianas, jóvenes. ☎ 395185.

VENDO 225 ovejas, Razón: Heliodoro Cerezo. ☎ 947-354041. Valluércanes (Burgos).

VENDO tractor Pascuali modelo 998, 30 CV. Llamar al ☎ 223150. De 10 a 12 horas.

VENDO tractor Same con aperos, por jubilación. Julian Barrios. Santa María del Invierno.

VENDO tractor John Deere, 4.000 horas, con aperos. Avda. General Yagüe, 37 tienda. ☎ 223642, horas comidas.

SE VENDE 70 ovejas de vida. Lucio Escribano. Padilla de Abajo.

VENDO 20.000 kilos de francos y sembradora abonadora. ☎ 370132.

VENDO tractor y sus aperos, pc 1.000.000.- Ptas. ☎ 20-279.

Huéspedes

CANTABRIA. Entre playa y montaña, habitaciones familiares con baño. ☎ 942-820895.

MESON del Peregrino. Pensión completa. Muy barato. Calle Hospital Militar, 12.

CEDO habitaciones confortables y económico. Servicios incluidos. ☎ 266199.

SE NECESITA chica compartir piso. Doña Berenguela, número 12 - 1° C.

SE NECESITAN dos chicas compartir piso. ☎ 238190.

CEDO habitación a señoritas. ☎ 235942.

CHICAS necesitan piso. ☎ 221878. De 9 a 3.

SE DA pensión a chicas. ☎ 265948.

PENSION completa o dormir. San Francisco, 31-1°-A.

NECESITO chica para compartir habitación. ☎ 265282.

SE NECESITA chica compartir piso, Reyes Católicos, calefacción central. ☎ 236714.

NECESITAMOS persona para compartir piso. Llamar tardes ☎ 208181.

DOY pensión completa o solo dormir. ☎ 200074.

HABITACION económica, confortable, solo dormir, caballeros. Avda. Cid. ☎ 206954.

SE NECESITAN dos chicas para compartir una habitación, servicentrales. «No estudiantes». Información: 212157.

SE COMPARTE piso. Avenida Reyes Católicos. 227753.

SE NECESITA chico para compartir piso, calle Santiago, 11-4°-A. «Pasar 7 a 10 noche».

Muebles

COMPRA venta de muebles antiguos y modernos. General Dávila, número 13. ☎ 228880.

¡OCASION! Venta de muebles y electrodomésticos, nuevos y de ocasión. Pentasa 3. Naves 64 y 113. Detrás de Plastimetal. ☎ 215260.

VENDO mueble salón, tiene escritorio, bar, librería, vitrina. ☎ 224793.

SE VENDEN muebles antiguos de nogal y haya. ☎ 590932 - 591894.

SE VENDEN muebles en muy buen estado. ☎ 209327.

Traspasos

SE TRASPASA pescadería, por no poder atender. ☎ 270065. Mañanas.

ORTEGA: Video club montado con películas, muy comercial, renta baja.

ORTEGA: Plaza San Pablo, cafetería-degustación café, dos servicios. 262426.

ORTEGA: Bar céntrico, próximo Catedral, totalmente instalado, muy comercial.

ORTEGA: Calle Salas, negocio en marcha, posible cambio, 2.200.000 y 4.000.

PUESTO repostería, Mercado Norte, posible cambio dedicación, económico. ☎ 215116.

DELAFUENTE pub 80 metros. Gran clientela. Zona Llanas. San Pablo, 12 - C.

DELAFUENTE traspaso-venta varios bares, pub y otros negocios. Visítenos.

SANTOS. Miranda Ebro. Traspaso acreditado complejo hotelero. Bar-restaurante-hostal. Pleno funcionamiento. 228754.

SE TRASPASA negocio hostelería en funcionamiento zona Bernardas. ☎ 263553. De 11 a y 5,30 a 8.

¡OCASION! traspaso local Calzadas. Zona de moda. Instalado, cualquier negocio. Prigo. Calle Moneda, 13. Sr. Alonso.

PRIGO. Francisco Sarmiento. Taller mecánico traspaso. 300 metros. Oportunidad. 6396.

PRIGO. Inmaculada. Trastienda, agua, luz, aseo, 58 m². claridad. 6392.

SE TRASPASA local instalado, para cualquier negocio. 3.900.000.Ptas. Zona Bernardas. Renta 33.000.- 33 m² planta, 33 m² entreplanta y sótano. ☎ 216862.

TRASPASO bar con vivienda. Ctra. Burgos-Portugal. ☎ 166262.

TRASPASO tienda de alimentación, renta baja. ☎ 212075.

GARCIFUENTES. Traspaso restaurante. Avenida Constitución, pleno funcionamiento, muchísima clientela. 236998.

Varios

AGENCIA matrimonial Psico-Dual. Psicología, discreción. Pida información gratis apartado 34.117 Barcelona. 93-2577697.

REPARAMOS toda clase de canalones y ponemos nuevos. Se hace toda clase de reparaciones de tejados. ☎ 225378.

SE HACEN trabajos de albañilería en general. ☎ 228497.

RELACIONES amistades, para personas selectas. Seriedad. ☎ 91-2626824.

SE ARREGLAN persianas, rieles de cortinas. Todas las clases. ☎ 262107.

HACEMOS trabajos de fontanería y albañilería, especialistas en tejados y canalones. ☎ 209367.

SE HACEN portes con furgoneta. ☎ 214033.

REPARO, todo tipo de trabajos de carpintería: Puertas, armarios, cerraduras, Etc. ☎ 221814. Sr. Félix.

ORDENADORES electrónicos TAGRA.

SERVICIO de reproducción TAGRA.

PAPELERIA TAGRA. Calle Vitoria, 13.

DIARIO DE BURGOS. El periódico de mayor difusión en Burgos, capital y provincia.

EL 80% de los lectores burgaleses de periódicos, leen diariamente DIARIO DE BURGOS.

ANUNCIESE en esta sección. La difusión de su anuncio está plenamente asegurada.

SUS TRABAJOS hechos totalmente en un solo taller, el que cuenta con todos los elementos necesarios: Offset, composición mecánica, fotograbado. TALLERES GRAFICOS. San Pedro de Cardeña, 34. Aptdo. 46. ☎ 266768. - 09002. Burgos.

AVISO
A LOS SUSCRIPTORES
PARA ASEGURARSE UNA BUENA RECEPCION DE **DIARIO DE BURGOS**
COMUNIQUENOS

- Su cambio de domicilio.
- Irregularidades en la recepción del Diario.

Diríjase a:
Jefe de Distribución y Ventas
San Pedro de Cardeña, 34. 09002 BURGOS
Teléfono: 26 83 75

Si quiere anunciarse en esta Sección, diríjase a nuestra Administración, Agencias de Publicidad o al corresponsal de DIARIO DE BURGOS en su localidad.

ANUNCIOS EN ESTA SECCION

BOLETIN DE SUSCRIPCION

Diario de Burgos
Departamento de Distribución y Ventas
C/. San Pedro Cardeña, 34. ☎ 268375 Apartado 46 - 09002 BURGOS

PRECIOS DE SUSCRIPCION

	mes	trimestre	semestre	año
Capital	2.040	6.120	12.240	24.480
Fuera de la Capital	----	6.120	12.240	24.480

FORMA DE PAGO (Indico con una X la forma en que abonaré mi suscripción).

○ Recibo en domicilio (sólo Burgos capital). ○ Contra reembolso (fuera capital)
○ Cheque bancario, giro postal. ○ Domiciliación Bancaria.

EL COBRO SERA POR ADELANTADO

D. .....
Población ..... Calle .....n.° .....
piso ..... Desea suscribirse a DIARIO DE BURGOS a partir del día 1.° del mes de ..... de 198...., por un período de .....
(mes, trimestre, semestre o año).

DOMICILIACION BANCARIA

Muy señores míos:
Les ruego que con cargo a la cuenta núm .....
atiendan hasta nuevo aviso los recibos presentados por DIARIO DE BURGOS, a mi nombre.

Banco o Caja de Ahorros .....
Agencia ..... Dirección .....
Localidad ..... Nombre o razón social del titular de la cuenta .....
.....Fecha .....

Firma

M.C.D. 2018

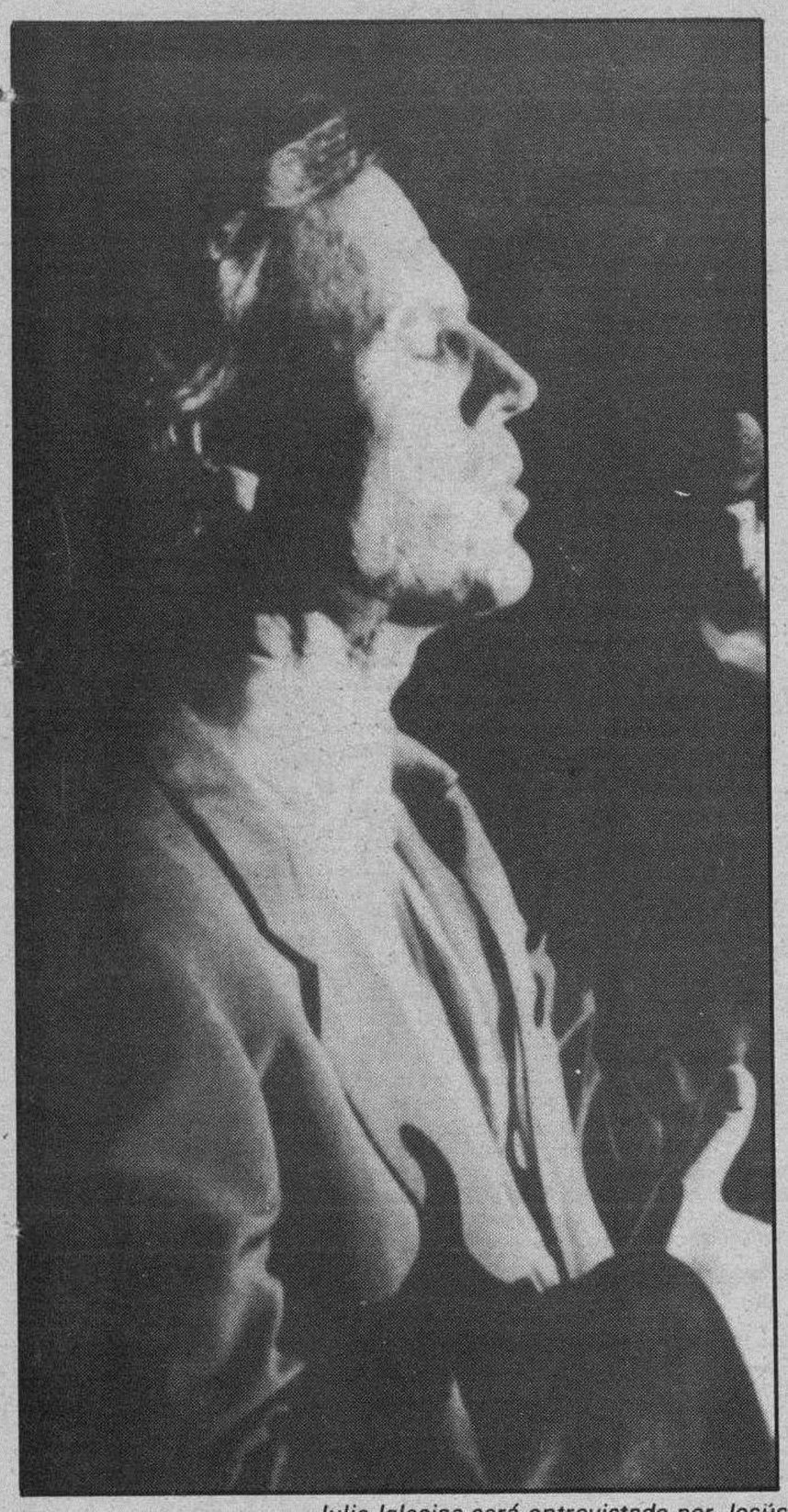

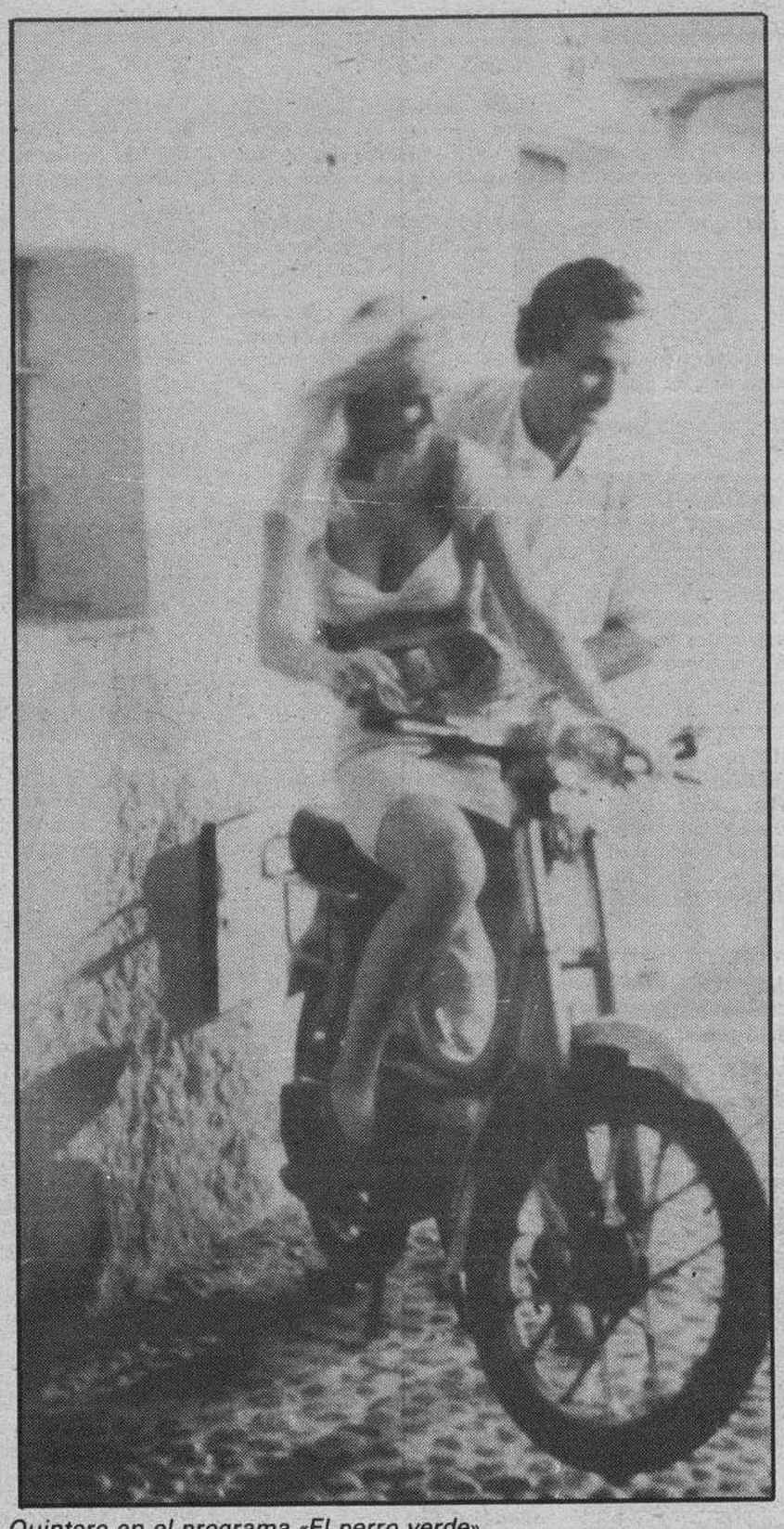

Julio Iglesias será entrevistado por Jesús Quintero en el programa «El perro verde».

Crónica de Televisión

Mercedes Rodríguez

Desde su traslado de la madrugada del sábado a la noche del miércoles "El perro verde" ha escalado buenas cotas de audiencia situándose convirtiéndose en el programa más llamativo de la producción propia de TVE. No obstante, Jesus Quintero mantendrá el programa sólo durante dos meses más. Ya está previsto el relevo para diciembre, un programa que dirigirá y presentará el escritor catalán Terenci Moix, cuyo divertido paso por "La tarde" fue del gusto de la dirección. Terenci Moix prepara un espacio que llevará por título "Más estrellas que en el cielo" y por el que desfilarán, fundamentalmente, personajes del mundo del espectáculo.

Mientras tanto, "El perro verde" sigue andadura venciendo algún contratiempo. Esta semana ha anunciado su intención de dejar el programa el realizador de "El perro verde", Godofredo Cobos, cansado, según dice, del trasiego que supone tener que desplazarse semanalmente desde Sevilla a Madrid para elaborar la posproducción de este espacio. Crear la ambientación y atmosfera adecuada que precisa el programa de Quintero suponía un esfuerzo añadido a la producción de este programa, un laborioso trabajo que no era posible desempañar desde los estudios de Sevilla, a juzgar por las declaraciones del realizador. La complicada tarea espera desempeñarse a partir de ahora de forma más lógica al hacerse cargo de la producción de "El perro verde" una firma privada, «Atanor», empresa de producción audiovisual que se ocupará de facilitar al programa todos los recursos técnicos. Desde la pantalla, el programa sigue su curso sin novedades. Tras la temporada "negra" —llamémosle así a las entrevistas con El Cojo Manteca, el asaltante del Banco Central y la impactante conversación con Rafael Escobedo— se vienen intercalando ahora las charlas con estrellas, o personajes que pululan en torno a ellas, como Gunilla Von Bismarck, perejil de todas las salsas marbellíes, quien por cierto confesó en el programa que la cocina ni la pisa.

Esta semana, acude a "El perro verde" Julio Iglesias. El mes pasado Quintero se desplazó a Marbella para concretar los detalles y Julio, que dedica frases de elogio al periodista desde que éste le entrevistó en la radio siendo aún "El loco de la colina", accedió encantado. La entrevista fue grabada el pasado 30 de agosto en los estudios "Atanor" de Madrid y en ella el cantante trata de evitar con esa sonrisa suya tan amplia y tan característica, algunas preguntas comprometidas.

Los azules de Hill Street

La comisaría de Hill Street vuelve a revivir sus cotidianas aventuras, muy creíbles para los espectadores españoles. En esta ocasión los problemas serán para el detective La Rue, quien se verá acusado, por el propietario de una agencia de viajes, de pagar con un talón sin fondos. El capitán Furillo tratará de averiguar lo sucedido, y mantener la calma pues un peligroso asesino anda suelto por su distrito. Además, Belker tiene que regresar a la ciudad, y el avión le produce verdadero pánico.

Europa en juego

Por la segunda cadena, a partir de las 00,25, se ofrecerán resúmenes de los partidos de los equipos españoles de fúbol que participan en las competiciones europeas: Real Madrid-Moss de Noruega, en la Copa de Europa; Fram Rejjkavik-Barcelona, perteneciente a la Recopa; Gronningen de Holanda y Atlético de Madrid, Real Sociedad-Dukla de Praga, y Aek Atenas y Athletic de Bilbao, estos tres últimos pertenecientes a la Copa de la UEFA.

Crónica del tiempo

F. Medina

Situación atmosférica actual y evolución probable

Queda, como ven, España como en tierra de nadie. Un anticiclón aparece al Norte de las Azores, otro sobre Centroeuropa, una depresión al Noroeste de Irlanda y otra, menos intensa, al Noroeste de Africa. En conjunto, desde luego, debe seguir predominando el tiempo seco y soleado. En particular, intervalos nubosos en el Noroeste peninsular y al Norte de las Canarias y quizás algún amago tormentoso en el Golfo de Cádiz.

El tiempo para hoy

Intervalos nubosos en el Norte de Galicia, Cantábrico occidental, región del Estrecho y Norte de Canarias. Posibilidad de algún núcleo o amago tormentoso en el Golfo de Cádiz. Poco nuboso o despejado en el resto de España, aunque con algunas brumas o neblinas matinales en puntos del valle del Ebro y de las zonas costeras. Los vientos serán moderados a fuertes de Levante en el Estrecho, flojos a moderados del Nordeste en las Canarias y flojos, de dirección variable, en las demás regiones. Las temperaturas —en esencia— variarán muy poco.

Temperaturas a las 14 horas de ayer

Bilbao 27, Santander 24, Oviedo 25, San Sebastián 22, Vitoria 28, Pamplona 28, Logroño 29, León 27, La Coruña 23, Valladolid 29, Avila 28, Burgos 28, Soria 30, Zaragoza 30, Barcelona 28, Valencia 31, Madrid 31, Sevilla 35, Málaga 28, Cádiz 29, Palma de Mallorca 30 y Las Palmas de Gran Canaria 25.

Resto de Europa

Amsterdam 17, Atenas 33, Berlín 20, Berna 19, Bonn 18, Bruselas 19, Copenhague 17, Dublín 16, Estocolmo 18, Frankfurt 19, Ginebra 22, hamburgo 17, Lisboa 30, Londres 19, Milán 27, Niza 26, Oslo 16, París 23 y Roma 28.

Burgos de ayer

Hace 30 años

- Del DIARIO DE BURGOS de 7 de Septiembre de 1958

—Ayer se reunió el Consejo provincial del Movimiento.
—También en Briviesca piden la facturación mensual del consumo de energía eléctrica.
—Hoy se clausura el curso de verano del Instituto «Francisco Suárez».
—Hoy comienzan los festejos patronales en Lerma.
—La temperatura máxima de ayer fue de 29,5 grados y la mínima de 9,0.

Hace 60 años

- Del DIARIO DE BURGOS de 7 de Septiembre de 1928

—Los profesores y alumnos de los Cursos de Extranjeros rindieron un homenaje a don Rodrigo de Sebastián, ante su tumba.
—Una vecina de la calle de San Cosme dio a luz en el Espoloncillo. Allí mismo fue asistida por don Maximiliano Gutiérrez.
—La temperatura máxima de ayer fue de 29,2 grados y la mínima de 12,4.

Hace 90 años

- Del DIARIO DE BURGOS de 7 de Septiembre de 1898

—Más pan decomisado. Y además, queso.
—A un burgalés que venía de Quintana del Puente le robaron la cartera con siete mil reales.
—En un pinar de Palacios de la Sierra se produjo un incendio, de poca consideración.
—Anoche, en el exprés, llegó el señor Liniers.
—La temperatura máxima de ayer fue de 32,5 grados y la mínima de 9,1.

RESTAURANTES

ALMUERZOS TONI. — Menú diario 575 Ptas. Especialidades, Rabo de Buey, Alubias con almejas, Pimientos rellenos de merluza, Cazuelitas variadas. Cerramos lunes. Regino Sáinz de la Maza, 10 ☎ 272102. (Junto Hacienda).

AREA CASTIL. Km. 233. — Cafetería, Restaurante. Bodas. Banquetes. Reuniones. Selecta cocina. Ctra. Madrid-Irún, Km. 233. ☎ 206860

AREA DE BAR RESTAURANTE P.P. 3.— Almuerzos, comidas económicas. Polígono Pentasa 3, C/. Juan Ramón Jiménez, s/n. ☎ 224076. (Cerrados sábados tarde y domingos).

ASADOR LOS TRILLOS.— Horno a la vista. Sólo cordero asado con ensalada, torta y jarro de vino de ribera. Para pinchar, chorizo a la brasa, morcilla, pimientos asados con anchoa y poco más. Alguna chuletilla a la brasa y cabecillas, los jueves, las cabecillas a 250 pesetas. También asamos para llevar. Estamos en El Hospital del Rey. ☎ 262877. Abierto todos los días.

FON LAI. — Auténtica y selecta comida china. Precio económico. Hay comida para llevar. Avda. del Vena s/n. ☎ 230006.

LA VARGA. — Especialidad: entremeses y pescados. Carretera Madrid-Irún kilómetro 232. A 5 kilómetros de Burgos. ☎ 201640.

MESON DE LOS INFANTES. — Especialidades olla podrida, lentejas medievales. Corral de los Infantes. ☎ 205982.

MESON DEL VENA. — Dos menús diferentes del lunes a viernes, a 700 pesetas. Menú típico castellano. Sopa castellana, cordero asado con ensalada, postre del abuelo, vino de ribera 1.650 pesetas. C/ Alférez Provisional (frente Iberduero). ☎ 221551.

CHINA. — Excelente comida china, precio asequible, también puede llevarse a casa. C/. Corral de los Infantes, Arco Santa María. ☎ 205997.

SAN AMARO.— Especialidad en carnes a la brasa, parrillada de pescado. Postres caseros. Carretera Valladolid, s/n. ☎ 201707.

SANTANDER. — Menús diarios 700 pesetas. Platos combinados. Especialidades: merluza rellena de salmón, escalopines marsala. Santander número 6 ☎ 230899.

TORRES. — Especialidad: cordero asado al horno de leña. Bodas, comuniones y banquetes. Esquina calle Vitoria número 228 (Gamonal). ☎ 220132.

LA CUEVA. — Especialidades sopa serrana, merluza donostiarra. Plaza Santa María, 7. ☎ 208671. Cerrado domingos noche.

PALACIOS DE LA SIERRA

MESON LA SIERRA. — Excelente cocina casera. Precios económicos. ☎ 393139.

M.C.D 2018

CARTELERA

Cines

AVENIDA. — **Hoy, 5,30, 7,45, 10,30. Estreno riguroso. Una de las diez mejores películas del año según la crítica mundial «Espías sin identidad».** Sidney Poitier, River Phoenix. Más dura, más dramática, más cruel de lo que usted supone **Espías sin identidad».** De la noche a la mañana pasó de ser un chico americano a ser hijo de espías rusos. Autorizada todos los públicos.

CONSULADO.— Hoy, importante acontecimiento para la juventud. Por fin llega la película más esperada por todos. El grupo musical del momento, Hombres G, en su más reciente y divertida creación. **«Suéltate el pelo».** Realizada por el polémico director Manuel Summers. Tus ídolos ya están aquí. **«Suéltate el pelo», estarás mucho mejor; quítate los zapatos, fuera el pantalón. Sesiones: 5,30, 7,45 y 10,30. ¡¡Es tu película!!**

CORDON. (Cine de estreno). — 5,30, 8 y 10,30. Fue Appolo Crsed en **«Rocky»**, ahora... Carl Weathers es... **«Acción Jackson».** Todo un explosivo estreno de acción de principio a fin, y, además... con grandes dosis de humor. **«Acción Jackson»** es... distinta, más emocionante de lo que pueda imaginarse, y además, con Sharon Stone. **«Acción Jackson»** ¡La película del momento! (May. 13).

DUCAL.— Hoy, de 4 a 12. Impresionante doble. 150 pesetas butaca. Obligará a correr los ojos incluso a los más valientes, **«Posesión infernal».** La película de horror más feroz y criminal del año y **«La camionera está como un tren».** Qué monumento señores, ¡«pa» morirse, macho! Lo más divertido de su vida. Le garantizamos tres horas inolvidables. Mayores 16 años.

GOYA.— Hoy, grandioso estreno. Primero fue E.T.E., ahora llega **«Mi amigo Mac»**, 5,30, 7,45 y 10,30 noche. Fuera de nuestro Planeta y dentro de tu corazón. La aventura, la música, la diversión... **«Mi amigo Mac»**, es tu película. Una amistad que va más allá de las estrellas. **«Mi amigo Mac».** Con ilusión y esperanza se pueden conseguir todas las cosas. Autorizada todos los públicos.

GRAN TEATRO.— VII Ciclo de Cine «Fantástico y de terror». Y sólo a 150 pesetas. Hoy, 5,30, 8 y 10,45. Stephen King's, autor de «Carrie» y «El resplandor», nos brinda ahora su más escalofriante relato, **«Los chicos del maíz».** Terro bajo el imperio de una secta juvenil. La película que arranca gritos de espanto y que parece complacerse con la tortura del espectador. —18 años—. Mañana: «Demons». Todo el ciclo a 150 pesetas. 3 últimos días.

TIVOLI. — 5,30, 8 y 10,30. ¡2 últimos días 2! del estreno que está dando que hablar: **«Por encima de la ley».** Con Steve Seagal, como Nico Toscani, un policía que cree que nadie está... **«Por encima de la ley».** Impresionantes secuencias en un tema muy polémico. (May. 18 años). Y el viernes, estrenamos: «Un lugar llamado milagro», producida y dirigida por Robert Redford.

Salas de arte

AULA ESPOLON. — Oleos. José Luis Quirce. Horario: Laborables, 12 a 2 y 6 a 9. Festivos, 12 a 2. Hasta el 13 de Septiembre.

Salas de Fiesta

ARMSTRONG. — Discoteca. Calle Clunia, 13. 227266.

Varios

BIG BOLERA AMERICANA. Cafetería, juegos recreativos, billares, ping-pong, etc. Abierta desde las diez de la mañana. Final Reyes Católicos.

Nuestras noches en Burgos son una Fiesta
«HOY, noche»
ACTUACION EN DIRECTO DE:
TRIANGULO
...y de madrugada te invitamos a un plato calentito y sabroso
Pentagono
BURGOS

RADIO - TV

Radio Popular

AM, 837 Khz. — 7,00: Primer informativo. 9,00: Protagonistas. 13,00: Informativo mediodía (1.ª edición). 14,00: Burgos-noticia. 14,15: Informativo regional. 14,30: Informativo mediodía. 15,00: El sonido del verano. 16,00: Directamente Encarna. 20,00: Noticias de la tarde. 20,15: Popular deporte. 21,05: Verano en Castilla y León. 21,30: El pay pay. 22,03: El chiringuito. 23,00: Un día en España. 00,00: Experimento. 02,30: Donde la palabra... 03,00: Juntos en la noche. 06,00: En ruta. Boletines informativos horarios. FM: 95,5 Mc.— 07,00: Levántate y canta. 09,00: Lo nuestro. 13,00: Los populares I. 15,00: Nuestra tarde. 19,00: Los populares II. 22,00: En clave. 00,00: La noche es nuestra. 03,00: Conexión programa nacional. Boletines informativos nacionales y locales.

Radiocadena Burgos

1.503 kilociclos. — 6,00: Buenos días Babilonia. 8,00: España a las ocho. 9,05: Escuela de salud (programa nacional). 9,30: Tras el cristal. 13,05: Información bursátil. 13,10: Sigue tras el cristal. 13,30: Boletín informativo regional. 13,50: Boletín informativo local. 14,00: Diario de las dos de R.N.E. 14,30: Libre directo (deportes locales). 15,05: Sigue la Radio. 16,30: Las tardes de Radiocadena (regional). 17,50: Boletín informativo regional. 17,55: Boletín informativo local. 18,05: Vivir para vivir (programa nacional). 19,05: Apueste por una (programa nacional). 20,00: La hora deportiva (programa nacional). 21,05: Programa regional. 22,05: Informativo monográfico (programa nacional). 23,05: Lo que el tiempo se llevó. 24,00: Diferentes temas cada día de la semana (programa nacional). 01,05: Noches de Alanda (programa nacional). 03,05: La Radio en la Radio (programa nacional) con boletines informativos nacionales a las 4, 5 y 6 horas.

Antena 3 de Burgos

94.3 FM Stéreo. 6,00: El primero de la mañana. 8,30: El primero de la mañana, edición local. 9,00: «Viva la gente del verano». 12,05: «Viva la gente de Burgos». 15,05: «Viva la gente de la música». 19,33: Los conciertos de Antena 3. 20,30: Gomaespuma. 21,05: Los 33 con Gomaespuma. 21,33: La salud es lo que importa. 22,05 La salud es lo que importa. 22,30: Hora cero. 24,00: Supergarcía. A las horas en punto y a las medias, informativos (nacional).

Radio 80

Serie Oro. FM. 97.0. — Veinticuatro horas de la mejor música con las 1.000 mejores canciones de las tres últimas décadas, 1954-1985.

RNE Castilla y León

OM 684. Programación territorial. — Boletines informativos regionales: 8,30, 11,05 y 18,05. 13,10-14,00: Castilla y León al día (informativo regional). 15,10-16,00: Sal de frutas (magazín).

Televisión Española

Primera cadena

8,00 Buenos días. Incluye: Avance informativo, el tiempo, dibujos animados, «Con tu cuerpo» (gimnasia).
8,30 Telediario matinal
9,00 Por la mañana.
10,00 Cuatro hombres para Eva. Episodio n.º 76.
11,30 Dinastía. Episodio n.º 125.
13,00 Erase una vez... el hombre. «Los Países Bajos».
13,30 3 por 4
14,30 Informativo Territorial
15,00 Telediario 1
15,35 El equipo «A». «Operación ruidosa».
16,25 Un verano tal cual
18,00 Avance Telediario
18,05 Los mundos de Yupi. «El regalo de la abuela».
18,30 Los gemelos Edison. «La voz del más allá».
19,00 A tope. Con las actuaciones de Di que sí, Status Quo, Mecano y un reportaje sobre el Festival de Música de Montreux.
20,00 Un mundo diferente. Episodio 10. Las chicas tienen un nuevo profesor de Geología muy atractivo, por lo que se toman un excesivo interés por esta asignatura.
20,30 Telediario 2
21,00 El tiempo
21,10 Soldados. «Cañones». Cañones: la esencia del poder militar, la artillería es el dios de la guerra, así lo dijo Stalin. Napoleón lo expresó de un modo muy diferente.
22,10 Canción triste de Hill Street. «Blues para el señor Green».
23,10 El perro verde.
00,10 Telediario 3
00,30 Teledeporte

Segunda cadena

12,30 Tele Europa
14,30 Informativo Territorial
15,00 Telediario 1
15,30 Volta a Catalunya.
16,30 Los gozos y las sombras.
17,30 Tres al día. Concurso con diferentes secciones sobre temas de actualidad.
18,30 Fueron primera página. «Juan Manuel Fangio».
19,00 Capitolio. Episodio n.º 243.
19,30 El descubrimiento de la pintura. «Técnica y configuración».
20,00 Secuencias. «El Chaplín desconocido: el gran dictador».
21,00 Hockey sobre patines. España-Alemania.
22,00 Volta a Catalunya
22,15 A través del espejo. «Jack, el destripador».
23,25 Se ha escrito un crimen. «A pie de línea es asesinato».
00,10 Tiempo de creer. «Islam».
00,25 Europa en juego

AGENDA

Santoral

Ss. Albino, Almundo y Tilberto cfrs.; Augustal, Gondulfo, Grato, Eunán, Eburcio, Pánfilo, Teodorico, Vicencio obs.; Bono, Fausto y Mauro, Gerón, Calcedonio, Parteo, Paragorio, Partenopeo y Severino, Sunniva mrs.; Carísima, Clodoaldo, Faciolo, Hilduardo, Lucas, Madelberta cfrs.; Nemorio dc.; Regina vg. y mr.

Misa: De Feria.

Registro Civil

Nacimientos.—Elena Torrón y Santamaría, Diego Amigo y Bañuelos, María Rosa García y Velasco, Raúl Cantero y Junquera, Adrián Blanco y Alonso, Alejandra Peña y García, Cristina Llarena y Peña, Mirial Alcalde y Merino, Vanessa Barriuso y Arroyo.

Defunciones.—Juan Luis González y Peña, de Benavente, 66 años; Carmen García y Urrez, de Burgos, 83 años; Nicolasa Arroyo y Alonso, de Villacibio, 94 años; Basilisa Rebollo y Arce, de Santamaría del Campo, 99 años; Luis Lubián de la Peña, de Burgos, 26 días; Marcos Casado y Cuesta, de Ibeas de Juarros, 68 años; Filomena Camarero y Ahedo, de Ura, 61 años; Francisco Gómez y Gómez, de Serranillos (Avila), 89 años.

FUNERARIA
San José
SERVICIO PERMANENTE
CAPILLAS VELATORIAS
Avda. del Cid, 83
Tfnos. 20 94 52 - 22 29 07

Farmacias

Servicio de guardia.— De nueve y media de la mañana a once de la noche: Reol, Plaza José Antonio, 19; Carmen Domingo, General Dávila, 21; Renedo, Paseo de la Isla, 10 (Edificio Beyre).

Servicio de urgencia.— De once de la noche a nueve y media de la mañana: Reol, Plaza José Antonio, 19.

Boletín meteorológico

Datos recogidos ayer en el Observatorio Meteorológico del Instituto de Enseñanza «Cardenal López de Mendoza».

Barómetro. — Presión atmosférica, 691,7 milímetros de mercurio.

Temperatura ambiente: Máxima, de 36,6 grados a las 18 horas.

Mínima, de 15 grados a las 7 horas.

Viento: NO.

Humedad: 24 %.

CUPON PRO CIEGOS
Nº 71.045
premiado
MUEBLES evelio
Gral. Yagüe, 32

Taxis

Avda. Cid. Res. Sani.	22 80 56
P. Sto. Dom. Guzmán	20 30 55
Conde Jordana	20 30 88
Plaza de Vega	26 28 62
Avda. Eladio Perlado	21 96 97
Avda. General Vigón	26 53 99
C/. Vitoria (B. J. XXIII)	22 44 06
P.º de los Pisones	26 32 35

Urgencias

Servicio de Policía	0 91
Serv. Pol. Municipal	0 92
Policía Municipal	23 11 13
y	23 11 50
Guardia Civil	22 11 00
Bomberos	21 12 12
y	21 12 90
Casa de Socorro	26 14 10
Seguridad Social	22 18 00
S. S. (Urgen. Resi.)	28 18 28
S. S. (Urgen. ambu.)	22 14 77
A. Alcoho. Anó.	23 65 52
S.O.S. droga	26 36 00
Cruz Roja	21 23 11
Hospital Provincial	23 50 11
Teléfono Esperanza	20 73 57
Gas Natural, averías	23 44 00
y	23 45 00
Iberduero, avisos	22 10 81
Ambulancia (partc.)	20 94 52
RENFE	20 35 60
Obras Públicas	22 45 00
Tele Ruta	91-4417222

Miranda de Ebro

Bomberos	31 00 00
Casa de Socorro	31 13 29
Guardia Civil	31 00 39
Seguridad Social	32 06 08
Cruz Roja	31 00 37
Policía	31 00 95

Aranda de Duero

Bomberos	50 07 98
Guardia Civl	50 00 86
Cruz Roja	50 26 18
Policía	50 29 04

Lerma

Guardia Civil	17 00 37
Cruz Roja	17 00 60

Roa

Guardia Civil	54 00 13
Cruz Roja	54 01 84

Medina de Pomar

Guardia Civil	11 07 06

Briviesca

Cuardia Civil	59 00 34
Cruz Roja	59 08 28

Belorado

Guardia Civil	58 00 46
Cruz Roja	58 01 89

Villarcayo

Guardia Civil	10 00 17
Cruz Roja	10 01 18

Salas de los Infantes

Guardia Civil	38 00 10
Ambulancia Municipal	38 00 21
Serv. Prev. y Salv.	38 09 89
	38 00 21

Villadiego

Guardia Civil	36 00 04
Ambu. e Incendios	36 00 04
y	36 00 01

Medina de Pomar

Guardia Civil	11 07 06

Espinosa de los Monteros

Guardia Civil	12 00 05
Cruz Roja	12 03 93

Melgar de Fernamental

Guardia Civil	37 20 18
Ambulancia:	
Guardia Civil	37 20 18
Centro G. Médicas	37 24 93

Monumentos de Burgos

Catedral.— Todos los días, 10,00-13,30 y 16,00-18,30.— Entrada individual, 200 Ptas.; colectivos, 125 Ptas.; grupos especiales, niños, estudiantes, tercera edad, etc., 75 Ptas.

Iglesia de San Nicolás.— Laborables, 18,30-20,00 horas. Lunes, 9,00-14,00 y 17,00-21,00. Sábados, 9,00-14,00 y 18,30-20,00. Festivos, 9,00-14,00 y 17,00-18,00.

Museo de pintura «Marceliano Santa María.— Lunes, cerrado. Laborables, 10,00-14,00 y 17,00-20,00.— Domingos, 10,00-14,00.— 25 Ptas. Gratis colegios y estudiantes con profesores.

Museo Arqueológico «Casa de Miranda».— Lunes y festivos, cerrado. Laborables, 10,00-13,00 y 17,00-19,00. Domingos 10,00-13,00.— Extranjeros 200 Ptas. Españoles, gratis con el D.N.I.

Monasterio de las Huelgas.— Lunes, cerrado. Laborables, 11,00-14,00 y 16,00-18,00. Festivos, 11,00-14,00.— 200 Ptas. persona; 150 Ptas. grupos; 50 Ptas. colegios y jubilados.

Cartuja de Miraflores.— Visita laborables, 10,15-15,00 y 16,00-18,00. Visita festivos, 11,20-12,30, 13,00-15,00 y 16,00-19,00.

Monasterio de San Pedro de Cardeña.— 100 Ptas.; 75 Ptas., grupos de 30 niños; colegios, 50 Ptas.

Monasterio de Santo Domingo de Silos. — Laborables, 10,00-13,00 y 16,30-18,00. Festivos, 12,15-13,00 y 16,30-18,00.— 100 Ptas. Grupos de 30 y estudiantes, 50 Ptas. Grupos de colegios y tercera edad, 25 Ptas. Misas y vísperas cantadas en gregoriano. Laborables, 9,00 y 19,00. Festivos, 11,00.

Talleres

Ayuda automovilística RACE

Burgos: Talleres Automoderno ☎ 224809 y 209039.
Briviesca: Autorreparaciones Briviesca ☎ 590707 y 591045.
Aranda de Duero: Talleres De la Puente ☎ 500347 y 503856.
Espinosa de los Monteros: Talleres José Luis ☎ 120294.
Medina de Pomar: Garaje Samuel ☎ 110453 y 110306.
Miranda de Ebro: Garaje Tamayo ☎ 310112 y 310549.
Lerma: Talleres Madrid-Irún ☎ 170085 y 170222.
Pancorbo: Garaje Aldama ☎ 354064.
Hontoria del Pinar: Talleres Santiago Muñoz ☎ 386054.
Oña: Talleres Ventura Velasco ☎ 300044.
Salas de los Infantes: Talleres Celes ☎ 380147.
Miranda de Ebro: Talleres Escudero S. L. ☎ 310079.
Villadiego: Talleres Conrado ☎ 360138.
Cilleruelo de Bezana: Talleres El Escudo S. L. ☎ 153086 y 153036.

Diario de Burgos
Fundado en 1891
Medalla de Oro de la Ciudad
DECANO DE LA PRENSA BURGALESA
Edita: DIARIO DE BURGOS, S. A.
Presidente y Gerente: Angel León Albarellos
Director: Vicente Ruiz de Mencía
Redactores Jefes: Juan José Calleja López
Jaime Valdivielso Carcedo.
Redacción.— Roberto Granja Albarellos. Intnal. y Monográficos
Alfonso Salgado Espinosa. Cultura
Angel López Ochoa. Deportes
Javier Salgado Espinosa. Cierre y Suplementos
J. Angel Gozalo Antón. Burgos y Provincia.
José Luis Saiz Santos. Espectáculos
Alberto Labarga Bocos. Diseño y Diagramación.
Lorenzo Matías y Angel Ayala. Fotografía
Administrador Gral.: Gonzalo Albarellos Carrascal
Dpto. Publicidad y Relaciones Públicas: Mariano González Hernando
Producción: Javier Gutiérrez González
Dpto. Distribución y Ventas. Jesús López Pérez.
Regente y Coordinador Talleres: Gonzalo Bárcena Alonso
Redacción, Administración y Talleres: San Pedro de Cardeña, 34. 09002-Burgos. Red. ☎ 267280. Adm. ☎ 268375 - 265768. Télex 39703. Apartado de Correos, 46.- C. P. 09080. Depósito Legal BU-5-1958. Miranda de Ebro: Salvador Moneo, C/ Logroño, 1. ☎ 311761. Aranda de Duero: Mery Varona. Avda. Castilla, 14 ☎ 503725.

M.C.D. 2018

El hormiguero

Alarico

● **Resucita, Manolo**

El período precongresual que vive Alianza Popular está activando los descontentos en el seno del primer partido de la leal oposición. Buena muestra de ello es un anónimo que circula entre militantes de base que, en forma de carta a "Miguel", desmiente enérgicamente que AP sea comparable a la Coca-Cola. Los anónimos opositores a Hernández Mancha dan por hecho que la cordura no informa el comportamiento del actual presidente aliancista y afirman que , "como último recurso, confiamos en la promesa de Fraga de regresar si su obra peligrase. Si ésto llega a ocurrir, estamos dispuestos a forzarle a volver, aunque sea necesario que recabemos personalmente la firma de 200.000 afiliados". Lo que no queda claro en el programa de los embozados opositores es por qué dirigen su carta a Miguel (Herrero y Rodríguez de Miñón" si lo que pretenden es que Manuel Fraga abandone la idea de ocupar algún día el Palacio de Raxoy, sede la Xunta gallega.

● **Viajeros muy callados**

La Policía coruñesa encontró hace unos días un extraño bulto en el asiento de un autobús de línea urbano. Investigado el paquete resultó contener dos cráneos humanos, tres mandíbulas, dos fémures y una próteis dental. Los huesos se encontraban en perfecto estado de conservación y fueron trasladados al depósito por orden judicial. La noticia no dice si la diligente Policía coruñesa tiene alguna pista sobre el macabro hallazgo. Sin embargo, lo más seguro es que de nuevo algún despistado estudiante de Anatomía haya olvidado sus útiles de estudio y proporcionado un buen susto al pasajero que descubrió el abandonado paquete.

Lo que se filtra

«El País»: Un colapso anunciado"

El colapso de los juzgados penales provocado por la aplicación de la reciente sentencia del Tribunal Constitucional según la cual se puede recusar para el juicio al juez que participó en la instrucción de la causa viene a sumarse al caos generalizado de una Administración de Justicia que desmiente cada día el principio de la tutela judicial efectiva consagrado por la Constitución.

Ante la imprevisión gubernamental —que casi dos meses después de la sentencia todavía no ha terminado de elaborar el proyecto de ley para reformar el proceso penal—, poco podrá hacer el Consejo General del Poder Judicial, tras recabar información de los 16 presidentes de las Audiencias territoriales de España, en la reunión que debe celebrarse hoy mismo. Es probable que, como consecuencia de esa reunión, se arbitren algunas medidas de sustitución entre jueces y otras similares que aminoren la congestión de los juzgados penales, ya iniciada a raíz del fallo del alto tribunal, pero ninguna de ellas puede impedir que se produzcan masivas suspensiones de juicios. Porque, aunque el alto Tribunal Constitucional se ha quedado a mitad de camino y no ha declarado inconstitucional la Ley 10/1980, como planteaba Jesús Fernández Entralgo, el mero hecho de permitir que que se recuse a los jueces les obliga a abstenerse.

Sólo una nueva ley que modifique profundamente el sistema procesal penal, sin merma de las garantías constitucionales, podrá aportar alguna solución, en cumplimiento de la sugerencia que el Tribunal Constitucional hace al legislador para que asuma la tarea de "reformar", dice, "ese procedimiento —la Ley 10/1980— o sustituirlo por otro, removiendo los riesgos que el procedimiento actual crea, tanto para los derechos fundamentales como para la buena marcha y eficaz funcionamiento del proceso.

MUEBLES evelio

General Yagüe, 32

Bono Loto

Combinación ganadora

1 - 11 - 15 - 31 - 39 - 40

Complementario 43

Reparto de premios

1.ª	Categ.	(6 aciertos) o acertantes	
2.ª	»	(5 ac. y comp.) 1 acertante a	9.205.253
3.ª	»	(5 aciertos) 129 acertantes a	134.788
4.ª	»	(4 aciertos) 6.930 acertantes a	2.952
5.ª	»	(3 aciertos) 131.144 acertantes a	234

Bote acumulado de 49.094.680.

Jesús Torbado: «Cada grupo político apoya a sus escritores o a quienes mejor se someten»

Juan Cantavella

Trabajador infatigable de la literatura y del periodismo, Jesús Torbado publica novelas (ganó el premio Planeta en 1976, con aquella ficción titulada «En el día de ayer»), y ensayos, al tiempo que escribe cuentos (obtuvo la más reciente Hucha de Oro), guiones de televisión, reportajes y artículos.

El próximo mes saldrá la novela «Ensayo de banda», que mereció el premio Don Balón de relato deportivo, y ultima el original de unas «Memorias apócrifas de San Pablo» que publicará Planeta. Desde que apareció «La ballena» (1982) no había reincidido en este género con el que se estrenó como escritor, pero del que parecía mantenerse distante en los últimos años.

—¿No hay, pues, tal distanciamiento?

—Todo lo contrario. Sigo escribiendo novela, quizá con excesiva calma, pero constantemente. Es quizá lo que mejor sé hacer. Lo que ocurre es que también tengo que ganar dinero por otros caminos.

—Repasando su biografía se concluye que es usted adicto a los premios: ¿a la larga ayudan o fastidian a la literatura?

—Yo no puedo hablar en nombre de la literatura, sino tan sólo de mí mismo. Y en este sentido tengo que decir que como escritor me han venido muy bien: de ellos he sacado mucho, incluso de aquellos que he perdido. Me parece pretencioso decir que los premios son una estupidez, como oyes comentar a algunos escritores, la mayoría de los cuales terminan por presentarse con la esperanza de ganarlos.

—De todos a los que ha optado, ¿ha ganado más que perdido? —Sí, he ganado más que he perdido. En nuestro país es muy difícil vivir de los porcentajes que dan las editoriales por la venta de los libros, así que o ganas premios o te conviertes en monaguillo del poder. Y a mí me parece más honesto lo primero que lo segundo.

—En alguna ocasión le he oído calificar de aburrida a la novela española actual. ¿Sigue pensando igual?

—No últimamente. Esa opinión fue manifestada cuando nuestra narrativa se despeñaba por un experimentalismo soporífero, pero la situación ha cambiado en los últimos años. Ahora la encuentro mucho más interesante y entretenida: ya camina por caminos más apasionantes que aquellos que estaban marcados por el deseo de ofrecernos un relato semiótico.

—Pues a Umberto Eco no le va tan mal...

—Porque acaba escribiendo una novela policíaca.

Miedo al poder

—¿No le tienta este género?

—En los cuentos lo he probado alguna vez, pero nunca en la novela. Me dan tanto miedo los policías, que prefiero no tratar el tema ni siquiera literariamente. Es una actitud innata. Me da miedo cualquier tipo de poder y la Policía es una prolongación del poder del Estado.

—El poder del Estado también se manifiesta en el terreno de la cultura: ¿Ha tenido ocasión de comprobarlo?

—Por supuesto. Ahora que tanto se habla de jóvenes narradores, hay muchos a quienes la política ha rejuvenecido. Ahí están las listas del Ministerio de Cultura, que indican cuáles son los que acuden a los coloquios o son invitados al extranjero por indicación oficial. Siempre son los mismos nombres, que no pasan de una docena: el noventa y nueve por ciento restante de los escritores son ignorados por completo.

—¿Usted se siente marginado?

—Sí, efectivamente. Pero estas situaciones no tienen nada de especial, porque desde siempre cada grupo político apoya a los suyos o a quienes mejor se someten.

—Pero, ¿es lógico que así sea?

—Siempre ha ocurrido así. Con el régimen anterior, Pemán era criticado por las prebendas que recibía del franquismo, y ahora son otros los que se benefician de las prebendas. Ya sé que es distinto, porque el franquismo estaba manchado de sangre, pero la manipulación del escritor pervive. Repito que no es nada nuevo: Homero y Cervantes tenían quién les protegía y a quién servían. La realidad es que siempre se ha tenido que depender del poder. Con demasiada frecuencia los escritores han vendido su alma a quien les daba más, y al que no lo aceptaba lo convertían en un fracasado socialmente: no ante sí mismo, sino ante el conjunto de la sociedad. Por otra parte, lo injusto es ir por la vida exhibiendo plumas de pavo real que ha puesto otro. La calidad es personal y no depende de los aplausos que se reciben de los que pagan. No hay que confundir la calidad de un libro con el aplauso de quienes lo patrocinan.

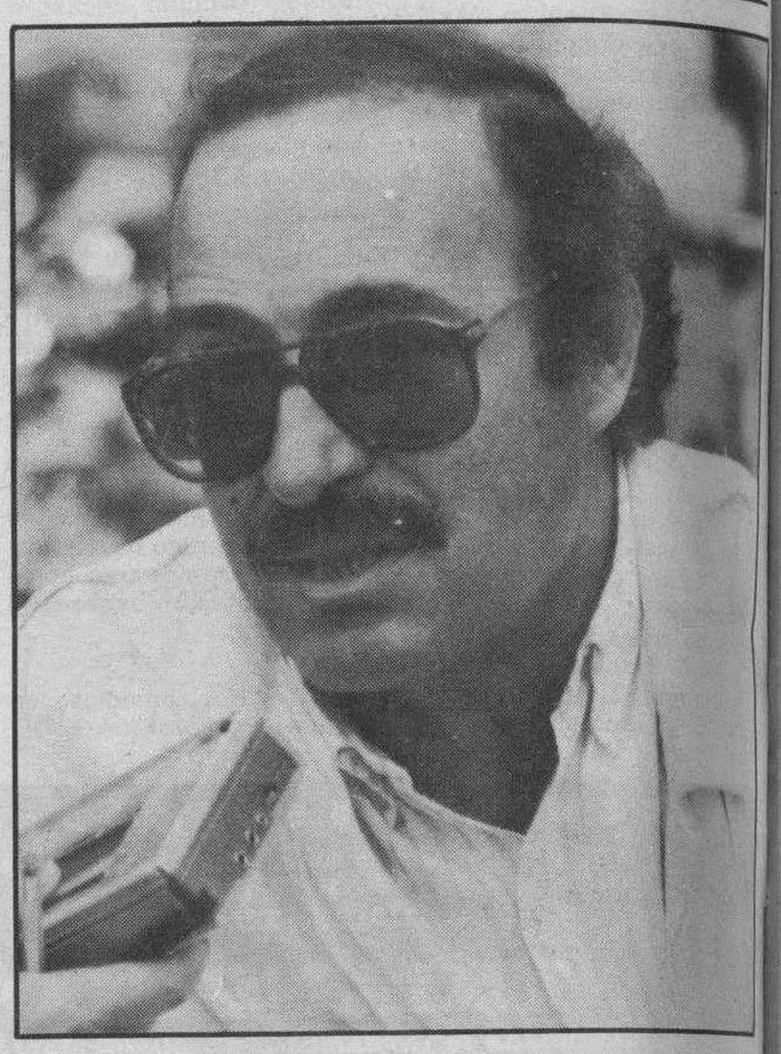

«Con bastante frecuencia los escritores han vendido su alma a quienes les daban más».

Queja general

—¿Piensa que se trata de una situación que afecta a unos pocos o que puede extenderse a un colectivo importante de escritores y artistas?

—Me da la impresión de que existe una queja general. Desde luego yo protesto porque me afeito la lengua cada mañana y no tengo pelos que me impidan decir lo que pienso, pero hace poco leí un escrito de un grupo numeroso de pintores que denuncian el hecho de que a las exposiciones oficiales que se organizan en el extranjero siempre son invitados los mismos. No hay que argumentar mucho sobre esta cuestión, porque es evidente que ocurre de esta manera.

—Esta situación que, de ser así, es totalmente injusta, ¿le afecta en su trabajo? ¿Le espolea a escribir con mayor denuedo o le inhibe de muchas actuaciones?

—Si me permites expresarme como lo hace la gente de mi generación, me la trae floja. Yo sigo mi camino y me encuentro muy satisfecho de lo que hago. Son anécdotas pasajeras, que se repiten cada cierto número de años.

—Antes nos referíamos a los premios y a su dedicación al periodismo, al ensayo y a la televisión, ¿tan difícil es vivir exclusivamente de la literatura?

—Hace un rato me he encontrado con un recorte de un comentario mío, publicado en un periódico cuando tenía diecisiete años. Eso te dará una idea de que desde entonces vivo de la máquina de escribir: de lo que me encargan o de lo que me interesa más personalmente. Procuro hacerlo todo con la mayor dignidad, aunque no sea lo que más me apetezca, pero como nadie me compra los zapatos ni los trajes... Por otra parte, periodista como soy, no me parece un deshonor escribir en diarios y revistas.

Glorias efímeras

—Sin embargo, en otros países un escritor que tuviera los libros que usted ha publicado podría vivir, sino de las rentas, sí de las obras nuevas y de las reediciones.

—En Estados Unidos posiblemente; en España las glorias son muy efímeras. Nadie se acuerda de quién ganó el Premio Planeta el año pasado, mucho menos de quién lo consiguió hace la friolera de doce años. Y digo, la gloria es un accidente que dura muy poco tiempo. Aquí no basta de mostrar que se tiene talento una vez, sino que es necesario reafirmarlo cada mañana. Y no lo digo por mí, porque eso mismo ocurre a un escritor de prestigio de Camilo José Cela.

Mañana, jueves, en **Diario de Burgos**

Monográfico dedicado a las fiestas patronales de Lerma y Espinosa de los Monteros

M.C.D 2018