Diario de Burgos

Viernes, 17 de Junio de 1988. N.º 29.905 | Fundado en 1891 | Medalla de Oro de la Ciudad | 65 Ptas.

La Santa Sede responsabiliza a Lefebvre

La Santa Sede responsabilizó al arzobispo Marcel Lefebvre de «interrumpir expresamente» el proceso de reconciliación y le avisó de las consecuencias dolorosas de su gesto «cismático».

Lefebvre, enfrentado con la Santa Sede desde hace quince años, anunció el miércoles desde Econe, casa madre de su obra, la ilegal fraternidad sacerdotal «San Pío X», que está decidido a consagrar cuatro obispos, el próximo 30 de Junio.

La sala de Prensa de la Santa Sede hizo público ayer un informe en el que se cuenta en detalle las negociaciones llevadas a cabo entre el arzobispo-obispo Lefebvre y el Cardenal Ratzinger tendentes a encontrar una solución a la espinosa cuestión suscitada por el Prelado tradicionalista, suspendido «a divinis» en 1976, por Pablo VI.

Página 31

El FBI investiga posibles sobornos en el Pentágono

El presidente norteamericano y sus principales asesores se reunieron el jueves en la Casa Blanca para examinar el estado de la investigación sobre sobornos y otros actos de corrupción en la compra de equipos militares para el Pentágono.

El FBI hizo pública el miércoles una investigación iniciada hace dos años y en la que no se han ahorrado medios, colocándose dispositivos de escucha electrónica hasta en dos oficinas del propio Pentágono. El escándalo salió a la luz al tiempo que se registraban por orden judicial numerosas oficinas de funcionarios del Pentágono y de empresas concesionarias, en busca de pruebas de soborno y fraude. Reagan ha ordenado al departamento de Justicia que "se mire debajo de todas las piedras" para comprobar las denuncias y que se concluya lo más rápidamente posible la investigación.

El portavoz de la Casa Blanca, Marlin Fitzwater, declaró que "el presidente está muy disgustado por las revelaciones de la investigación. Somos conscientes de la importancia de lo que está en juego". Fitzwater añadió que la investigación "conlleva riesgos de seguridad pero hay que afrontar las denuncias". El portavoz rehusó referirse a ningún aspecto de la investigación.

Según el FBI, en total son 38 las personas investigadas en este caso y aún no se han practicado detenciones. Fuentes del Congreso afirmaron que la investigación podría extenderse hasta algunas oficinas del Capitolio.

Entre las empresas investigadas figuran McDonnell Douglas, United Technologies, Northrop, Unisys, Loral y Teledyne. El FBI reveló que entre los funcionarios del Pentágono investigados se encuentran Melvyn Paisley, ex-jefe de compras de la Marina, James Gaines, ex-colaborador del anterior y actual subsecretario asistente de la Marina y Victor Cohen, subsecretario adjunto de la fuerza aérea. Los sobornos tenían como objeto obtener informaciones secretas que posibilitaran grandes ganancias.

Pág. 40

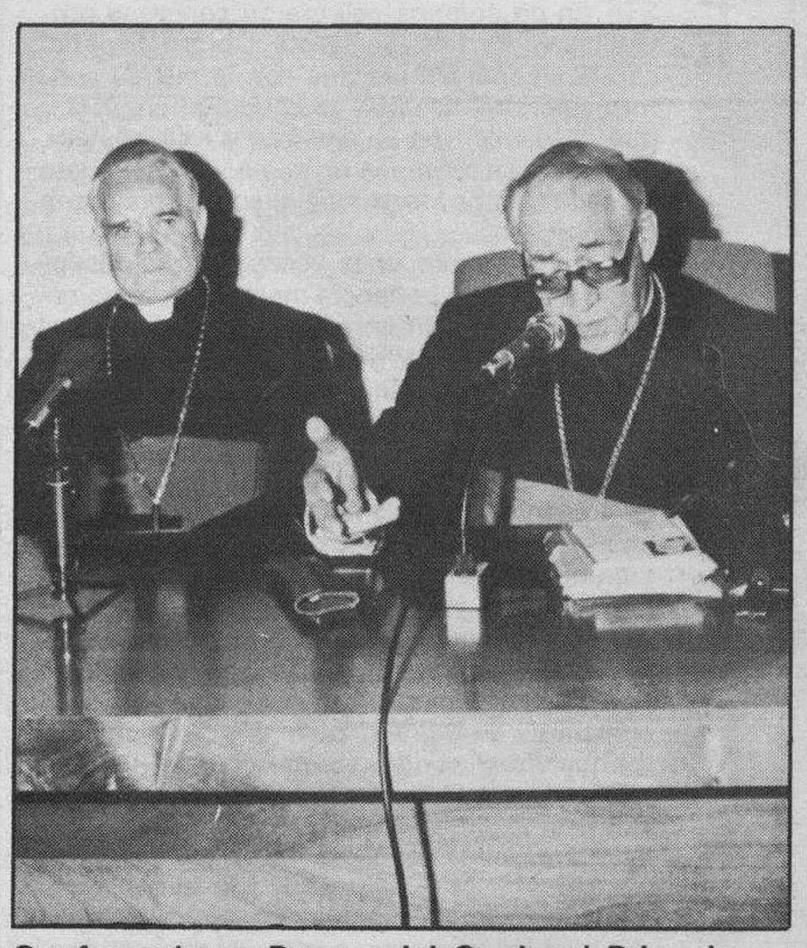

Conferencia en Burgos del Cardenal Primado. — *Ayer tarde pronunció una brillante conferencia en Burgos el Cardenal Primado, monseñor don Marcelo González dentro de los actos del Centenario de la Adoración Nocturna burgalesa. La presentación del acto al que asistió numeroso público corrió a cargo del Prelado monseñor Cardenal.*

Página 6

Javier Rupérez

Declaraciones de Javier Rupérez a DB

Javier Rupérez, presidente nacional de Democracia Cristiana que realiza hoy una visita a Burgos, en declaraciones exclusivas a DB, renueva su fe en la solución democrática de los problemas españoles, recuerda su liberación en tierras burgalesas a raíz del secuestro de que fue víctima hace una década de años y pide a la banda terrorista ETA la puesta en libertad de Emiliano Revilla, a la vez que manifiesta su convicción en el empuje del Partido democristiano en España y de las expectativas que califica de «francamente brillantes» de DC en Burgos.

Página 11

El premier australiano destacó ante los Reyes, la transición española

Los Reyes de España, don Juan Carlos y doña Sofía, viajarán hoy a Sydney, capital del Estado australiano de Nueva Gales del Sur, última etapa de su visita a Sustralia.

Los Reyes finalizaron ayer su estancia de dos días en Canberra, capital federal de Australia, con una recepción en la Embajada española a la que asistieron el gobernador general, Ninian Stephen —representante de la Reina Isabel II de Inglaterra— y varios ministros del ejecutivo australiano.

La jornada de don Juan Carlos en Canberra se había iniciado con sendas visitas al Memorial de Guerra, donde depositó una corona de laurel, y a la Academia de las Fuerzas de Defensa, cuyas instalacionnes recorrió en compañía de su director, general P.J. Day.

Después, y ya en compañía de la Reina, el Monarca acudió a la nueva sede del Parlamento australiano, un edificio de construcción vanguardista, inaugurado el pasado mes de Abril por la Reina Isabel II, como cabeza de la Commonwealth.

Los Reyes llegan hoy a Sidney, tras dos días en Canberra.

En la sede legislativa, los Reyes asistieron a un almuerzo ofrecido por el primer ministro, Robert Hawke, quien en su discurso afirmó que «España está entrando en una nueva edad de oro».

El primer ministro australiano consideró que España «ha realizado una destacable transición a la democracia, la armonía y la estabilidad, después de una Guerra Civil seguida de cuarenta años de dictadura».

Página 19

Ultimado el anteproyecto de fuente luminosa 5

DB, en el programa regional de TVE 5

Se crea en Burgos el Juzgado de Instrucción 4 10

deportes

Hoy, España obligada a ganar a Alemania 35

Los juniors de Tizona, con otro nombre, podrían jugar en Tercera División 39

TODOMUNDO
Cuadernillo central

La petición de Armada, a estudio

El juez togado militar territorial de Madrid, en funciones de juez de vigilancia penitenciaria, decidirá sobre la petición de libertad condicional formulada por el ex-general Alfonso Armada Comyn, que ha alegado motivos de salud, y actualmente se encuentra internado en un centro sanitario aquejado de graves dolencias cardíacas.

La sala quinta de lo militar del Tribunal Supremo ha resuelto en un auto que se conoció ayer, que el gobernador de la prisión en la que se encuentra recluido el ex-general Armada es el que debe incoar el expediente de libertad condicional y hacer la propuesta al juez de vigilancia penitenciaria.

Página 20

A partir de 100.000 pts. en cuenta corriente el

9%

Sin gastos ni comisiones

ABE 16.799

BNP
Grupo Banque Nationale de Paris
El Primer Banco de Europa
La banca paga.

BURGOS PZA. STO. DOMINGO DE GUZMAN 6 947 209645
SALAMANCA ISCAR PEYRA 2 923 217100
VALLADOLID PASEO DE ZORILLA 14 983 330799

MUEBLES evelio
General Yagüe, 32

lotería primitiva
Combinación ganadora
2 - 10 - 11 - 37 - 40 - 46
Complementario 43
Reparto de premios

1.ª	Categ.	(6 aciertos)	415.096.348
2.ª	»	(5 ac. y compl.)	155.661.130
3.ª	»	(5 aciertos)	294.026.580
4.ª	»	(4 aciertos)	345.913.623
5.ª	»	(3 aciertos)	518.870.434

M.C.D 2018

Día a día

El éxito y el fracaso

ESTE fin de semana celebra su congreso provincial el Partido Socialista Obrero Español con dos candidaturas que son la misma conformación política que ya acudió al anterior y que se dividen en «ugetistas» y «oficialistas», aunque esos términos no suelen ser del gusto de cada uno de los grupos ni acaso se ajusten con precisión.

Es interesante unas veces y otras decepcionante leer la ponencia marco que se ha redactado, especialmente a la hora de justificar el triunfo de la mayoría municipal y de modo singular referida a la capital. Parece que a los redactores de ese documento les ha servido de base sus propias conclusiones, y no la que se deriva de un debate interno, serio, profundo y autocrítico. Eso no lo han hecho. Acaso en el propio congreso lo aborden. Ya en aquél manifiesto hecho público con inspiración ugetista, tras las elecciones locales, ya se decían algunas cosas, por cierto duras, sobre las razones por las cuales el grupo socialista no avanza. Su oposición está exenta de gran imaginación y se repite con las mismas constantes que aquellas que utilizaron desde el primer momento algunos correligionarios cuando se salía del régimen anterior, y era el estilo y el lenguaje válido para ese tiempo. Ahora han pasado ya más de diez años y la filosofía y el procedimiento de muchos de los ejecutivos socialistas sigue siendo lo mismo: la de una oposición en desconexión con una gran parte del electorado burgalés. Quiérase o no admitir esa es una de las razones que no se recogen en esa ponencia.

Atribuir a algún medio de comunicación todo el peso de influir en la opinión pública hasta el punto de inclinar balanzas a favor de unos o en contra de otros, nos parece una grave equivocación.

Pregúntese si hay una verdadera participación socialista en la vida ciudadana, si se propugnan cosas nuevas que no sean los mismos temas repetitivos que terminan por cansar a la opinión pública; analícese si el grupo político ofrece a la sociedad burgalesa el resultado de esfuerzos y gestiones para resolver problemas importantes de Burgos, entre otros, por ejemplo, el del ferrocarril, la aceleración de las obras públicas en ejecución, la ya definitiva creación de otra Facultad, la lamentable propuesta para el Tribunal Superior de Justicia y otros planteamientos sociales y culturales realmente trascendentes.

La ponencia marco es un documento base para la discusión. Desde esa perspectiva hay que pensar que el debate será de otro modo,

Quisicosas

Martinillos

SE nota la proximidad real, no ficticia, de las fiestas mayores de la ciudad, y son muchos los burgaleses que critican duramente al Ayuntamiento por la tardanza en aparecer el programa oficial de los festejos de San Pedro y San Pablo, aunque ya hace tiempo se facilitó a los informadores un texto general, con la advertencia de reservas pues nadie se responsabilizaba de su autenticidad. Era una especie de anteproyecto. Por lo visto ahora en el Concejo tienen muchísimo trabajo y no es como hace varios lustros en que el programa aprobado en un pleno «iba a misa».

● Se comprenden las dificultades que hay que vencer para concretar un programa que satisfaga a todos o a los más. Ahí está a la vista el caso de los últimos cambios en las actuaciones musicales. En contra de lo que se habló en un principio, no vendrán Víctor Manuel y Ana Belén, «Topolino» y «Mecano». Sí lo harán Isabel Pantoja, «Olé Olé», «Los Marismeños», «Los Secretos» y «Luz Casal», además del trío donostiarra «Duncan Dhu», fuera de programación.

Una comisión mixta de festejos que, potencialmente, dispone de un adecuado soporte técnico y administrativo, no debe demorar, pese a todos los obstáculos, la distribución al público, del programa oficial de nuestras fiestas mayores.

● Si a las personas sanas molestan los ruidos, cabe imaginar lo que no sufrirán las ingresadas en el Hospital «General Yagüe» debido al estrépito de las obras que se realizan en el establecimiento . El problema es grave como manifiestan familiares de hospitalizados que aseguran resulta inaguantable el ruido que ocasiona el arrojar escombros desde los pisos altos, sin que esa especie de «cajón» de vertido de materiales por el que se canalizan, lo evite o amortigüe. Hay que adoptar soluciones inmediatas y atender estas quejas del todo razonables, dada la singularidad del caso, recurriendo incluso a la retirada de escombros por el sistema de la carretilla de ruedas de goma o del viejo capazo.

● Por lo visto desde hace año y medio, aproximadamente, existen pensionistas del régimen de autónomos que cobran dos pagas extraordinarias al año, mientras que no reciben análogo trato los que se jubilaron anteriormente y que no perciben ninguna paga «extra», según versión de una de las personas afectadas que dice no entender a qué obedece ese trato discriminatorio por lo cual vería con satisfacción una medida de justicia y equidad de parte de los organismos o instituciones pertinentes y alienta, en este sentido, la inquietud interrogativa o interpelante de los parlamentarios burgaleses.

● Los burgaleses que esperan poder disfrutar nuevamente del merendero de la Fuente del Prior tendrán que tener paciencia, según se desprende del reciente acuerdo municipal que, al haber quedado desierto el concurso convocado al efecto, ha adjudicado directamente a un burgalés que le merece solvencia la concesión de la explotación y reforma del típico merendero, pero el Ayuntamiento le obliga a presentar tres empresas constructoras de las cuales, de conformidad con la Corporación municipal, será elegida la que ejecute las obras.

Las mozas de San Esteban por Vega van a la plaza....

Retina

Amor a los animales. — *Desde pequeños se adquieren las buenas costumbres, se confirma la personalidad del hombre, se acentúa el respeto, el afecto y hasta el amor por los animales. Esta es la hermosa lección que se aprende de esta fotografía de Pedro Antonio. El padre muestra al pequeño cómo se gana la confianza del pony. La escena tomada en cualquier punto de nuestra provincia tiene su mensaje.*

SEX SHOP
- Venta y cambio de videos, películas Super 8.
- Proyección de videos en cabinas individuales.
- Revistas gran variedad en artículos de importación.

Calle Hospital Militar, 3.
(Junto Plaza Vega).
BURGOS
Abierto de 10 a 2 y 3,30 a 10.
Teléfono (947) 235191
(Domingos y festivos inclusive).

JAVIER RUPEREZ
EN BURGOS
CAFE COLOQUIO
HOY, DIA 17, 5 DE LA TARDE
HOTEL CONDESTABLE
Entrada libre

Especial Monográfico
SAN PEDRO'88

Previsto un especial dedicado a SAN PEDRO'88 , por DIARIO DE BURGOS para el próximo día 29 de Junio, las Empresas y personas interesadas en la reserva de espacios publicitarios para el mismo, pueden ponerse en contacto con nuestro Departamento de Publicidad (Teléfono 26 83 75, mañanas, de 9 a 15 horas) y Agencias de Publicidad.
El cierre del Monográfico será el 22 de Junio.

ELIJA A LO GRANDE PAGANDO MENOS.

GAT-9M TIEMPO LIBRE, S. A.

DESDE MADRID

POR PERSONA	DESDE Ptas.	CREDIVUELO
YUGOSLAVIA	41.000	2.640
ESTAMBUL	57.500	3.700
MIAMI	119.600	7.700
BRASIL	141.200	9.040
EGIPTO	195.000	12.600
BALI	189.000	12.175 (*)

(*) Mínimo 2 personas

POR PERSONA	DESDE Ptas.	CREDIVUELO
BALEARES	21.400	2.500
CANARIAS	37.250	2.500
LONDRES	27.700	2.500
PARIS	41.000	2.650
ROMA	50.450	3.250
AMSTERDAM	48.700	3.140

POR PERSONA	DESDE Ptas.	CREDIVUELO
ATENAS	49.650	3.200 (*)
LISBOA	22.700	2.500 (*)
VIENA	56.800	3.660 (*)
NUEVA YORK	116.800	7.520
MEXICO	123.050	7.920
JAPON	222.600	14.300

El Tour Operador Internacional n.º 1 de España. Exclusivamente vuelos regulares de Iberia. Más de 100 destinos en todo el mundo. Le están esperando en su Agencia de Viajes.

M.C.D 2018

Crónica de lo que pasa

Así no se hacen las cosas

Emilio Romero

EL asunto que voy a tratar, podría ser minúsculo, pero profundizando un poco en la cuestión, resulta muy importante. Me refiero a un suceso protocolario con ocasión del acto religioso en el entierro de Tarradellas. El presidente Pujol quiso estar —y así lo hizo— en lugar preferente, mientras en otro lugar aparecía el presidente del Gobierno de la Nación, y más atrás el que fuera presidente del Gobierno en la restauración democrática, Adolfo Suárez. Pilar Urbano termina así su última crónica: "Lo que la foto dice, y con crudeza, es que Pujol no quiere ser 'presidido' por quien estuvo a punto de hacerle 'presidiario' ". Esto viene a ser como la coronación de la legítima malicia periodística de Pilar. Pero a lo que voy a referirme es al protocolo como expresión de una situación política. Un presidente del gobierno de una comunidad autónoma represanta al jefe del Estado, pero con esta excepción: cuando aparece, en algún acto, el presidente del Gobierno de España, entonces quien representa al jefe del Estado es, lógicamente, el presidente del Gobierno de la Nación. Parece que el señor Pujol no se ha enterado de esto y el protocolo se hizo —malintencionadamente— sin respeto a la normalidad. Todo esto lo que denuncia es una mala relación entre quien gobierna España, y quien lo hace en Cataluña.

La primera cuestión es la siguiente: tenemos ahora mismo un Gobierno socialista y varias comunidades autónomas gobernadas por socialistas. Todo este mundo se lleva bien. Pero luego existen otras comunidades que no están gobernadas por socialistas, y las relaciones ya no son cordiales, o normales, o como tienen que ser. A esto se añade el fenómeno español contemporáneo de los dos gobiernos, con nacionalismos en sus huesos, y en alza, en el País Vasco y en Cataluña. En el País Vasco los nacionalistas gobiernan con los socialistas, pero son como un matrimonio separado y obligados, uno y otro, a vivir juntos. En Cataluña el gran adversario del nacionalismo gobernante es el socialismo, y además existe el precedente —mencionado por Pilar Urbano— de aquel asunto de la Banca Catalana donde se quiso implicar a Jordi Pujol. Así es que un presidente del Gobierno de la Nación, con nuestro modelo de Estado por delante, tiene escasos ánimos para visitar las comunidades en las que no gobiernen sus compañeros de partido. Solamente el Rey puede hacer estos viajes a todas partes, y ello porque no aparece en la política, porque si tuviéramos un presidente, a la manera de Francia, y que es un político en activo, nos ocurriría lo que le está pasando ahora mismo.

Lo que ha pasado con el protocolo del entierro de Tarradellas es una realidad muy superior a la estructura jurídica y política de un federalismo. Lo corriente en una democracia normal, estable y solidaria, es que alguna vez fuera el presidente del Gobierno de la Nación, acompañado de algunos de sus ministros, a visitar Cataluña y encerrarse en la Generalitat con el presidente Pujol y algunos de sus consejeros, sencillamente para hablar de los grandes intereses de Cataluña. No es normal que sea solamente el presidente Pujol quien, muy de tarde en tarde, venga a Madrid y visite al presidente en el palacio de la Moncloa. Se pueden tener las diferencias políticas normales en el pluralismo político de una democracia, pero los intereses de todos están por encima de las otras cuestiones, y deben tener otros cauces, otros modos y otras formas de relación. España puede ser, ahora mismo, un mosaico de comunidades o de pueblos, pero la realidad constitucional y universal es "la Nación española", que tiene organizado su funcionamiento a través de nacionalidades y regiones. El entierro de un personaje ilustre no puede convocar, solamente, a los presidentes de la Nación y de Cataluña, sino que hay otros problemas importantes que deben reunirlos con alguna frecuencia. El presidente de Cataluña tiene que aceptar el artículo 2 de la Constitución que dice lo siguiente: "La Constitución se fundamenta en la indisoluble unidad de la Nación española, patria común e indivisible de todos los españoles". Todo cuanto sea contrario a esto es anticonstitucional. El señor presidente de Cataluña debió tener la humildad de situarse en segundo lugar con el presidente del Gobierno de España, mientras que también resulta protocolariamente, e históricamente, justo que Adolfo Suárez ocupara un lugar relevante en el protocolo, por haber sido el primer presidente de la democracia y haber restaurado la Autonomía catalana con su Estatuto correspondiente. O las cosas se hacen así en la democracia española, o de lo contrario esto puede ser un jaleo político de consecuencias deplorables. En estos momentos la invitación principal a nuestro realismo e intereses es el de los compromisos con Europa y el mundo internacional. Los asuntos económicos ocupan el primer lugar y lo que procede no es ese apostolado económico de cada cual por el mundo, para la promoción o defensa de intereses regionales. Hay que tener una visión de conjunto, en la programación económica, para afrontar lo que se nos viene encima en estos momentos, y tras el Acta Unica del 92. Pero en lo cultural ocurre también lo mismo. Hay que universalizar la cultura en nuestro país, con todas sus identidades, y no levantar cada cual sus fronteras. Hicimos un modelo de Estado para distribuir protagonismos políticos y de todo orden, pero lo que no podemos hacer luego es una confrontación de tribus, que a veces se declaran su guerra abierta.

Observatorio

Visión estrecha

Antxon Sarasqueta

AL terminar el encuentro oficial en la Moncloa entre el presidente del gobierno y el presidente del Poder Judicial, celebrado el jueves, ambos dieron la impresión que la solución a los problemas del funcionamiento de la institución pasaban por los presupuestos generales del Estado. ¿Los problemas de la Justicia, son sólo cuestión de dinero? Parece esta una visión demasiado estrecha de cosas tan delicadas y con un alcance profundo en la sociedad y las instituciones del país.

Hay una tendencia general a situar los problemas en las remuneraciones de los profesionales. Trátese de funcionarios de Justicia, de profesores, médicos, etc. De tal manera que el conjunto de la opinión pública puede observar altos grados de egoísmo allí donde hay una reivindicación legítima de los intereses profesionales. Sin embargo, siendo estos aspectos importantes desde el punto de vista personal, y para mejorar los medios, no son la clave de una mejora de los servicios.

El Gobierno y el Poder Judicial, además, están obligados, por su alta responsabilidad, a disponer de una perspectiva global de los acontecimientos que atañen al interés público.

La gran cuestión es por qué funcionan de manera tan deficiente muchos de los servicios esenciales para el ciudadano, como la Justicia o la Sanidad. Es evidente que necesitan más medios, pero también una reforma de sus estructuras adecuadas a las necesidades actuales y de futuro. No es este el lugar para enumerar el listado de problemas que afectan a esos servicios. Cada día se dan cuenta de sucesos dramáticos y de situaciones inverosímiles en la Sanidad y la Justicia. Los mismos responsables de la Justicia y la Sanidad, bien sean en la Administración o entre los profesionales, se da cuenta de una situación de profunda crisis a la que todos dicen querer poner remedio.

No es viable ninguna reforma si no se producen los cambios políticos y estructurales adecuados. No es posible, tampoco, si no se suscita un ánimo creativo e integrador, que permita aglutinar los recursos personales y materiales. Es evidente que hasta ahora ha primado la confrontación y los efectos de una deliberada politización de los cuerpos.

Las apariencias de la propaganda oficial han querido tapar los efectos de situaciones que necesitan un auténtico cambio para alcanzar los niveles de la CEE. Pero la realidad de estos servicios es más fuerte, pues la viven los ciudadanos cotidianamente.

Resulta tentador, sobre todo en una fase de preparación electoral, anunciar recompensas económicas para el futuro a cuenta de los presupuestos generales del Estado. Puede interpretarse como un gesto esperanzador y de buena voluntad. Las auténticas reformas requieren planteamientos más complejos y menos efectivistas para abordar coyunturas electorales (y éstas lo son casi siempre).

Es tiempo de pago de impuestos, y se explica la necesidad y la obligación de contribuir. Es lógico que el ciudadano se pregunte por los servicios que puede disponer a cambio de un sacrificio personal que no se reduce a una simple ecuación de cifras sobre ingresos y gastos. Es el esfuerzo humano lo que cuenta y el nivel de la sociedad a la que contribuye. De tanto elevarse y perder la calle, hay gobernantes que terminan por olvidarse de la verdadera naturaleza de los problemas. Reduciéndolo todo a un balance de cifras y al partidismo político.

Cartas al DIARIO

«Asfalto y limpieza»

Creemos que no vale sólo el cuidar y tener limpias algunas avenidas, calles y plazas de la ciudad, para que sirvan de mirador y escaparate de forasteros, turistas y forofos de alcalde. Todo esto no supone mérito alguno, sino sencillamente una obligación del Ayuntamiento con los contribuyentes —¡Sería chusco que en tantos años de mandato no se hubiese hecha nadal— pero en Burgos, desgraciadamente, hay decenas de calles que no reciben los mismos cuidados y atenciones. Son calles que no conocen escoba, por las que nunca pasó la novia, huérfanas de asfalto y barrenderos, cenicientas sin hada madrina, ausentes de alcalde y concejales.

Calles con lamentos de ajo y agua en sus vecinos cansados de rogar, ejemplo entre tantas otras las de José Zorrilla y Alm. Valdés, esperando inútilmente que sean arregladas por tener los mismos derechos que las privilegiadas, paciencia infinita de ojos cansados que siguen sin ver que todos los burgaleses, ante las mismas cuestiones, sean iguales, y no sólo considerados mesnadas de urna y papeleta y rasgos diferenciados. No es ético que unos reciban tanto y otros tan poco, cuando todos deben ser iguales ante la Ley.

Esas calles que serían felices al ver cubiertas sus descarnadas carnes con un buen vestido de negro asfalto, y sentir sobre sus remozados lomos la caricia de una escoba de ramas de brezo sintético.

Es también una pena ver por todo Burgos aceras en tan lamentable estado, algunas medio hundidas y otras llenas parches y baches, terror de tobillos y tacones, baldosas rotas por doquier y las más chapuceras que parecen surtidores, flojas y muy ahorradas de cemento.

Y cambiando de tercio, llegar algún día a tener la satisfacción de ver que los locales que hace casi tres años dejaron vacíos los bomberos, sean vendidos o alquilados y transformados en algo útil, y terminen así de ser focos infecciosos de ratas y mosquitos.

Los vecinos ya están cansados de tanta paciencia y tanto barajar sin ganar nunca una mano, por las desigualdades que existen tan palpables, y de no poder obtener lo que en derecho debe ser igual para todos los que pagan los impuestos.

Por todo ello rogamos de nuevo que en cuanto se estabilice el tiempo, se pongan en marcha los hombres y máquinas municipales o empresas contratadas, pues sería gracioso que por la misma regla de tres por la que el Ayuntamiento embarga las cuentas de los contribuyentes morosos, los ciudadanos paganos solicitasen el embargo de sus polémicos sueldos, al parecer lo único importante, hasta que no cumplan debidamente los compromisos adquiridos con el pueblo y la ciudad. — **TGA.**

Contestación a Antonio Valverde

Parece que todavía hay algunos políticos que no se han enterado que los ciudadanos distinguimos ya con bastante claridad su demagogia y palabrería. O a lo peor es que no se quieren enterar para poder seguir apareciendo, si es con foto y cuanto más grande mejor, en las páginas del Diario cuando y como les conviene.

Ahora, aprovechando que el Trueba pasa por Espinosa, el señor Valverde Ortega, senador por Burgos, en estos momentos del «Grupo Parlamentario del C.D.S.», sale a la palestra a sermonear a diestro y siniestro y a dar lecciones de «legitimidad democrática», de «prudencia y concordia», de «realismo y de humildad, etc. etc...».

¿Tiene este señor mala memoria? ¿No sabe que los periódicos se guardan? ¿Cómo puede entonces acusar a nadie de «pontificar sobre el principio de legitimidad democrática, ni de «apropiación indebida», cuando él ha utilizado como patrimonio personal y a su gusto, capricho y provecho los votos que los ciudadanos dieron a una coalición y quien en menos de dos años ha pasado por tres grupos políticos, sin contar sus anteriores travestismos políticos? ¿Cómo puede demostrar tanto atrevimiento, por emplear una palabra suave, quien ha aparecido en listas de incumplidores de ciertos deberes cívicos publicadas en periódicos oficiales? ¿Cómo...? para qué seguir, señor director.

Para terminar sólo añadir que cuando habla de los cometidos y de la noble trayectoria de la Guardia Civil, podía haber añadido a la Policía Nacional que tampoco, como ningún Cuerpo de la Seguridad del Estado, tiene misión de amedrentar a nadie, niños incluidos. Y que el que los experimentos se hagan con «gaseosa» o con «el mejor champán francés», es al fin y al cabo cuestión puramente económica; mucho más grave es cuando los experimentos se quieren hacer con personas. Y a buen entender... **Una burgalesa que ama la verdad.**

Todas las cartas deben de llegar al periódico escritas a máquina, con la identificación completa y comprobable, domicilio y teléfono, si lo tiene y fotocopia del D.N.I. de sus autores, aunque públicamente pueden figurar con seudónimo o iniciales cuando así lo considere la dirección. La extensión nunca deberá pasar de folio y medio a dos espacios.

M.C.D 2018

Los apellidos de la Casa de Alba

Pedro Carreño

LA noticia de que el Duque de Huéscar, heredero de la Casa ducal de Alba, ha hecho modificar sus apellidos colocando en primer lugar el de la madre, Cayetana Estuardo Fitz-James, y en segundo lugar el de su padre, un segundón de la Casa ducal de Sotomayor, ha causado entre escándalo y sorpresa en la Prensa llamada del corazón, tal como si se tratase de un inmenso error familiar y nobiliario, al colocar en segundo lugar el apellido Martínez de Irujo. ¿Es que el Duque de Huéscar de alguna manera ha renunciado a la legitimidad de su apellido? Pensarlo así es un enorme disparate, pues en las grandes familias nobiliarias el apellido principal con mucha frecuencia ha sustituido al secundario, y ese mismo fenómeno se ha producido, sin escándalo de nadie, en varias de las más importantes casas reales europeas. Carlos Martínez de Irujo y Estuardo Fitz-James, Duque de Huéscar, no ha hecho otra cosa que intentar mantener el apellido de la casa mayor de los Estuardo. Hay una tremenda historia detrás de ese apellido, que viene del hijo y heredero de María Estuardo, aquella Reina de Escocia a la cual hizo degollar Isabel de Inglaterra hace cuatrocientos años.

El hijo de María fue Jacobo Estuardo, heredero de Isabel de Inglaterra, que fue el último descendiente de la Casa de Túdor, e hija de Enrique VIII, el famoso Barba Azul de tantas historias más o menos aproximadas. Fueron cuatro los Soberanos ingleses de la Casa de Estuardo: Jacabo I, Carlos I —el que fue degollado por Cromwell— Carlos II y Jacabo II, el cual tuvo descendencia legítima, que se extinguió años más tarde, después de haber reclamado en vano la herencia del Trono británico. Otro de sus hijos fue el Duque de Berwick, nacido de Arabela Churchill famoso general de Luis XIV, que luchó brillantemente en España al servicio de Felipe V. El tercero de los Duques de Berwick, adquirió por herencia el Ducado de Alba al mediar el siglo XVIII, y desde entonces todos los titulares de este Ducado —que arrastraba otros muchos títulos—, llevarían el apellido de Estuardo Fitz-James. Es decir, «Estuardo hijo de Jacobo», miembro relevante de la aristocracia inglesa. Hay otra rama del mismo apellido, los Duques de Fitz-James, franceses, que descienden del segundo matrimonio del primer Duque de Berwick.

¿Debería dejarse extinguir el apellido Estuardo Fitz-James en la Casa de Alba, sustituido por el de Martínez de Irujo, cuyo tronco sólo se remonta a comienzos del siglo XIX? El primer Marqués de Casa Irujo es el diplomático Carlos Fernando Martínez de Irujo, que en 1785, ingresa en la diplomacia española como «joven de lenguas», y diez años después fue nombrado ministro de España en los Estados Unidos, cuando la ciudad de Washington aún no existía, y la capital oficial estaba en Filadelfia. Este Martínez de Irujo fue hecho Marqués de su propio apellido en 1802, siendo privado Manuel Godoy, el Príncipe de la Paz. Tras su brillante conducta como diplomático en los Estados Unidos, donde se casó con una americana, su hijo contrajo matrimonio con la heredera del Ducado de Sotomayor, un título concedido por Felipe V en 1703. Así y desde comienzos del siglo XIX, los Martínez de Irujo fueron Duques de Sotomayor y Marqueses de Casa Irujo. Fue un segundón de esta casa quien contrajo matrimonio, hace cuarenta años, con Cayetana Estuardo Fitz-James, con la cual se extinguía en España este apellido. La actual Duquesa posee más de cuarenta títulos del Reino, con 18 Grandezas de España. Sólo puede ostentar algo parecido la Casa de Medinaceli.

El dilema que sin duda al Duque de Huéscar, heredero de la Casa de Alba, se encontró planteado, y que hubo de resolver antes de contraer matrimonio, es si sus hijos habían de llevar el apellido de Estuardo Fitz-James, un día titulares del Trono de Inglaterra, o ser solamente Martínez, como su abuelo el primer Marqués de Casa Irujo. La opción no ofrecía dudas, y sin duda optó por la mejor el Duque de Huéscar. ¿Que ésto puede crearle algunos problemas con su familia paterna? Sin duda, pero queda a salvo el apellido que fue de María Estuardo. Estos cambios de apellidos son frecuentes en las grandes casas nobiliarias de Europa. Los hijos de la Emperatriz María Teresa de Austria no fueron Lorena, como su padre, sino Habsburgo Lorena, y los Romanoff mantuvieron este apellido aunque descendiesen de un Duque de Holstein, casado con una hija de Pedro el Grande. Así los apellidos de las Casas de Austria y de Rusia se extinguieron en el siglo XVIII, pero sus descendientes usaron los apellidos de la línea materna. El Duque de Huéscar ha hecho lo mismo, imitando el gesto de aquellas grandes casas imperiales.

Todo lo demás son argumentos para las revistas llamadas del corazón. Que el apellido Estuardo Fitz-James se perpetúe, sólo merece parabienes. Así se mantiene la estirpe de aquella a quien, el Padre Coloma, llamó «La Reina mártir».

¡Probeta, cariño... me has engañado! (I)

Juan Carlos Fernández González

DESDE que en Julio del 78, nació en Inglaterra Louise Brown, la primera «niña probeta», han sido grandes los esfuerzos para mentalizar a la sociedad sobre la «bondad» del descubrimiento. Como en otras ocasiones, las imágenes de unos bebés lindísimos en brazos de unos padres deseosos de ese perla que la Naturaleza les negaba han surcado las página y las imágenes de los medios de comunicación social. Por la vía del extremismo, que tanto repugna para otras cosas, los «santones» de la nueva técnica hacen llorar de emoción a los fascinados por el invento. Por supuesto, sólo se informa de la alegría de los «sí-padres», pero no de la agonía de los «no-hijos», o aquellos que perecieron por otros en el intento.

Pero ¿en qué consiste la fecundación in vitro? (en adelante la FIV). La idea de fertilizar extracorpóreamente el óvulo con esperma masculino fue sugerida por primera vez en 1937 en un editorial anónimo de la revista «The New England Journal of Medicine». Hoy la FIV consiste en obtener las células reproductoras masculinas y femeninas, reuniéndolas en un medio artificial adecuado y reimplantando el huevo resultante en útero materno. Como hacer de lo natural un artificio es muy difícil, en ese medio de cultivo se «tratan» varios embriones de los cuales normalmente los tres más aptos son implantados. La primera criba se producirá en la probeta y la segunda en el útero de la madre. Así pues, por cada niño que ha nacido vivo gracias a la FIV, que por otra parte son pocas, se puede asegurar que han fallecido bastantes más por fallos de esta técnica: fallos previstos. Por tanto, ningún fin subjetivo por muy loable que sea —y asegurar la descendencia ciertamente lo es—, puede justificar aberraciones inhumanas. Y es que además, como pone de manifiesto el profesor Biggers «existen eminencias experimentales de que la FIV se asocia con riesgo aumentado de fertilización por espermatozoides defectuosos» con lo cual, los supuestos de anomalías congénitas son más numerosos. Por todo ésto y a pesar del éxito social, teñido claro está de sentimentalismo barato, alcanzado por la nueva técnica, los científicos buscan mejorar sus rendimientos a base de hacer experimentaciones con embriones humanos. Podrían hacerlos con embriones de mono pero, ¡oh paradoja!, resultan más caros. Así se dice expresamente en el número 11, del famoso informe Warnock encargado por el secretario de Estado para los servicios sociales del Gobierno británico.

Por supuesto, los embriones declarados «non-gratos» por los «señores de vidas ajenas» son usados para sus macabros divertimentos. Se pueden congelar si son de buena calidad o por el contrario, si presentan defectos se desechan como si de un producto sobrante en una cadena de montaje se tratara. Es un hecho conocido que la señora Brown, madre de la primera niña probeta, antes de someterse a la FIV, tuvo que comprometerse por escrito a abortar en el caso de que se observase alguna anomalía durante el embarazo. Olvidan quizás aquellos lo que declararon los obispos australianos en 1984: «Congelar un embrión humano significa interrumpir bruscamente aquel maravilloso proceso al que, como ser humano vivo, tiene un estricto derecho para la propia supervivencia».

Y caminando por este sendero «vandálico» se llega a auténticas tropelías: implantación de embriones humanos en animales, como hace unos años solicitaron dos médicos británicos a su Gobierno; creación de individuos en serie por clonación; utilización de embriones como materia prima para la industria cosmética, etc. Ocurre a veces también que el embrión trabajado «in vitro», no puede implantarse en el útero de la madre y entonces se acude a las madres de alquiler. En Estados Unidos por el módico precio de 10.000 dólares puede conseguirse un útero prestado. En otras ocasiones, el esperma del marido no es apto para fertilizar el óvulo. No es tampoco problema, basta acudir a los grandes «supermercados» de semen donde los «mercaderes» de la dignidad humana, por aquello de que la ciencia no tiene fronteras —o si no que se lo pregunten a los de Hiroshima— eligen, como si de un producto se tratara, los espermatozoides que engendren el embrión «top». Al «supermercado» tienen acceso tanto los donantes, que se las dan de generosos —extraña generosidad es la de quien da origen a una vida y después se despreocupa totalmente de la educación de esa criatura—, como los solicitantes, que eligen el tipo de niño que desean. ¡Y qué decir de la inseminación «post-mortem»!, provocar artificialmente la venida a la existencia de huérfanos «desde el seno materno», con las dificultades legales consiguientes a la ausencia congénita de padre (y de madre si se implantó en una de alquiler por haber fallecido la genética).

Y en todas estas atrocidades aparece como telón de fondo de la concepción materialista del hombre: el ser humano es pura materia, luego no merece tal dignidad. Como esto es quizá demasiado duro decirlo acuden al viejo tópico de que el embrión no es ser humano. Sin embargo, el mismo doctor Robert Edwards, uno de los dos primeros médicos que han realizado con éxito la FIV define el embrión —ya desde el período preimplantorio— como un «microscópico ser humano en un precocísimo estado de desarrollo» (A matter of life, Londres 1981, págs. 101).

Por tanto, como ser humano que es —no todos somos tan grandes como Romay—, tiene una dignidad que trasciende el mundo animal y vegetal. El embrión no es una cosa objeto de transación mercantil. «Cosificar» al hombre es reducirle a la pura banalidad y degradar su naturaleza. Toda una vida humana está dotada de un valor intrínseco y objetivo; esto quiere decir que todo hombre es sujeto de derechos, independientemente de su nivel de desarrollo o de que actualmente no esté ejerciendo sus facultades superiores (entendimiento y voluntad), o incluso de que no se encuentre en condiciones de poder ejercerlas (y esto no sucede sólo en el embrión sino también en los niños pequeños, los subnormales, los dementes, etc., que son también sujetos de derecho). Ningún ser humano puede ser utilizado pues como medio en vista de un fin ajeno al suyo propio. Sólo sería lícito actuar sobre un embrión si se esperan resultados favorables para el mismo que compensen los riesgos afrontados: y no es este el caso de la FIV. En definitiva, con palabras de Juan Pablo II «atacar una vida que todavía no ha visto la luz en cualquier momento de su concepción es minar la totalidad del orden moral, auténtico guardián del bienestar humano».

Ramón

M.C.D 2018

Cada vez, más cerca del pleno acuerdo en el Grupo Popular de la Diputación

Burgos (R.G.).— Concluído el plazo del preacuerdo entre la ejecutiva de Alianza popular y los exdiputados provinciales de Solución Independiente para la formación de un grupo único en la Diputación Provincial, al mediodía de ayer volvieron a reunirse fuera de Burgos representantes de ambas partes.

En el orden del día tan sólo figuraba la ruptura del pacto de gobierno de la Diputación entre un sector de AP, el PSOE y el CDS que llevó a la presidencia de la Corporación provincial el pasado 5 de agosto a Jose Luís Montes.

En la reunión estuvieron presentes los diputados provinciales Fernando González de la Puente y Jose María Olmedo por una parte y por la otra, el secretario general de AP de Burgos Jose María Arribas y el presidente de la Diputación y vicepresidente de este mismo partido Jose Luis Montes, entre otros. En la reunión no se aportó ninguna solución aunque, según afirmaron fuentes cercanas a AP cinco de los diputados de éste partido, junto a los seis de S.I. podrían actuar de oposición frente los diez diputados socialistas, dos centristas y los miembros de AP, Jose María Martínez González y Jose Luís Montes.

Cada vez más cerca

Anoche, algunas fuentes próximas a Alianza Popular admitían que cada vez se está más cerca de un acuerdo de comprensión y de ruptura del pacto. «Se trata de reunirse personas que hasta ahora no han tenido una relación política desde el pacto, que deben dialogar, que han de ponerse al final de acuerdo y que cuanto antes han de recomponer algunas cosas», se nos dijo en fuentes oficiosas.

Este interlocutor aliancista, respondiendo a una pregunta sobre si habrá pronto acuerdo, afirmó categóricamente: «Cada vez se está más cerca del acuerdo, pero es evidente que hay que dialogar, distendir y ponerle confianza. En eso está el acierto y la solución del problema».

Las reuniones de los representantes del Grupo Popular en la Diputación Provincial habrán de continuar en días sucesivos. Por otra parte, José María Aznar dijo ayer en Astorga que el pacto del Ayuntamiento de León se romperá.

Mañana, se abren al público las piscinas de verano

Burgos (Ana Isabel Angulo). — Aunque parece que el tiempo no acompaña, el Servicio Municipalizado de Instalaciones Deportivas se ha decidido a abrir las piscinas de verano al público.

El horario que se ha establecido es el habitual de todos los años, es decir, de once de la mañana a nueve de la noche.

Se han ampliado las duchas y los servicios y se han introducido en las instalaciones otras mejoras importantes, con remozamiento general de las mismas.

Entrega de premios

Tal y como señalábamos en la edición de ayer, hoy, viernes, a partir de la una de la tarde, tendrá lugar la entrega de premios y diplomas de diversos Certámenes Culturales.

El acto se llevará a cabo en la Casa Consistorial. Se darán los premios a los ganadores en el Certamen de pintura «Mateo Cerezo», en el de poesía y narrativa «Andrés Manjón» y en el de jóvenes intérpretes musicales «Regino Sáinz de la Maza».

Fuente luminosa

En la mañana de ayer, técnicos de la empresa Esplesa se reunieron con técnicos municipales en la Casa Consistorial, concretamente en el despacho del alcalde, José María Peña San Martín. También estuvieron presentes los concejales Manuel Muñoz Guillén, Mariano Hervás y Enrique del Diego Simón.

En el transcurso de la reunión mantuvieron un intercambio de impresiones sobre la fuente luminosa. Como recordarán nuestros lectores, la empresa adjudicataria de las obras es Esplesa y con un anteproyecto acudieron ayer a la Casa Consitorial para darlo a conocer.

Se llevaron a cabo los últimos detalles y se realizaron modificaciones. Con estas variaciones se realizará el proyecto definitivo de la fuente luminosa, que estará ubicada en la Plaza de España.

Facsimil sobre el Poema de Fernán González

Dos catedráticos de la Universidad de Valladolid visitaron al alcalde de la Ciudad, al objeto de tratar un tema importante para Burgos. Los doctores Gonzalo Martínez Díaz y César Hernández Alonso junto con más compañeros han realizado un laborioso trabajo. Se trata de una edición facsímil sobre el Poema de Fernán González, similar a la ya realizada con el Poema del Mío Cid.

Es un trabajo ambicioso, que en gran manera beneficia a Burgos y a la cultura. El estudio literario ha sido realizado por José Fradejas de la UNED de Madrid; el histórico corrió a cargo de Gonzalo Martínez; el lingüístico es obra de César Hernández y el paleográfico ha sido elaborado por José Manuel Ruiz Asensio.

Nuestro director, en el debate de la TV regional

Burgos (DB).— Durante casi una hora y en el espacio «A renglón seguido» que dirige Aniano Gago en la programación de Televisión Española de Castilla y León los representantes de cuatro periódicos de la región trataron de los aspectos más importantes del último año en la Comunidad. Intervinieron los directores de los periódicos «El Adelanto» de Samanca, Antonio Checa y el «Diario de León», Francisco J. Martínez Carrión; el redactor-jefe de «El Norte de Castilla», Manuel Traope de la Lama y nuestro director, Vicente Ruiz de Mencía por «Diario de Burgos».

En ese tiempo se abordaron temas como la reforma del Estatuto y la asunción de nuevas competencias, las crisis de A.P. en León y Burgos, el establecimiento de las sedes en Valladolid y los problemas del Tribunal Superior de Justicia de Burgos; el plan de promoción económica de la región, la frustración de Salamanca como sede cultural del 92 y otros temas de especial interés. La fotografía recoge un momento del programa de TVE regional.

ENRIQUE INCLAN
MEDICO
Consulta: Horas a convenir
Calle Vitoria, 15-1.º. Burgos
Teléfono: 204073.

MADEIRA
FUNCHAL 8 días
SALIDAS: TODAS LAS SEMANAS
HOTELES:
STA. MARIA***
52.700 Ptas. (A.D.)
CASINO PARK*****
68.700 Ptas. (A.D.)
LOS PRECIOS INCLUYEN: Avión de línea regular, ida y regreso, traslado a hoteles, estancia con desayuno (A.D.) en habitación doble, etc.
Viajes Barceló
C/. MARTINEZ DEL CAMPO, 2
TEL. (947) 26 51 25 - BURGOS
Es un producto TURAVIA

La publicidad de Diario de Burgos deja huella en cualquier sitio de Burgos y su provincia
Anúnciate en tu Diario

SORTEO DE PLAZAS PARA LAS COLONIAS VERANIEGAS 1988

MILES DE NIÑOS BURGALESES DISFRUTARAN DE SUS VACACIONES CON ESTA INSTITUCION DURANTE LOS PROXIMOS MESES

Ayer, jueves, 16, en el salón de actos de los Colegios del Círculo Católico (C/. Ramón y Cajal), se verificó el sorteo de las plazas para asistir a las colonias veraniegas. Las niñas y niños agraciados en el sorteo, son los poseedores de las siguientes terminaciones en sus boletos:

0213 – 1701 – 2562 – 3371
6566 – 7682 – 8188 – 9124

CAJA DE AHORROS Y MONTE DE PIEDAD DEL CIRCULO CATOLICO

M.C.D 2018

Actividades culturales

Intercambio cultural en Jóvenes Agricultores

Burgos (DB). — El próximo martes, día 21, llega a Burgos un grupo de afiliados a la Confederación de Jóvenes Agricultores, de la Baja Sajonia, acogidos a un intercambio cultural con JJ.AA. de España.

Está previsto que la llegada de los alemanes sea a últimas horas de la tarde del día 21. El 22, a las nueve de la mañana, visitarán las instalaciones de la granja de Saldañuela, donde se experimentan cultivos de cereales. A lo largo del día, los JJ.AA. de la RFA se acercarán a Pedrosa del Príncipe, con el objeto de recabar datos referentes a explotaciones agrarias y ganaderas. Muy posiblemente visiten también la granja de Retortillo, una de las más avanzadas en la producción lechera y selección de vacuno.

Luego de una gira por provincias de Castilla y León, el grupo pasará nuevamente por Burgos, de regreso a su país. Eso será los días 28 y 29, y se ha confeccionado, para entonces, un programa de visitas a las bodegas de la Ribera del Duero amparadas en la denominación de origen.

Conferencia en el Colegio de Farmacéuticos

Burgos (DB).—A las 20,30 horas tendrá lugar en el salón de actos del Colegio Oficial de Farmacéuticos un acto científico cultural. La profesora de laUniversidad Autónoma de Barcelona, doctora Yolanda Barcina pronunciará una conferencia sobre «Las modernas técnicas instrumentales y análisis rápido en microbiología de alimentos».

Notas y avisos

Campeonato de Bolos de Telefónica

Burgos (T).— El pasado 28 de Mayo se celebró el 4.º Campeonato Individual de Bolos de Telefónica, modalidad Boio Burgalés, en las boleras municipales del Plantío, cedidas para tal ocasión, siendo muy disputado en un clima amistoso y deportivo.

La clasificación quedó así:

Campeón: Mateo Martínez Martín, 246 bolos.

2.º Bonifacio Lázaro Arribas, 210 bolos.

3.º Nicanor Nuño Núñez, 176 bolos.

4.º Jesús Izarra Sebastián, 171 bolos.

Posteriormente se efectuó la entrega de trofeos donados por la Excma. Diputación Provincial de Burgos, Caja de Ahorros Municipal y Caja de Ahorros del Círculo Católico.

Educación Compensatoria

La dirección provincial del MEC pone en conocimiento de los interesados que el B.O.E. de 8 de Junio pública O.M. de 1.º de Junio de 1988 por la que se convocan subvenciones a coorporaciones locales y entidades públicas de la Administración Local para determinadas actividades de Educación Compensatoria a desarrollar durante el curso 88/89.

El plazo de presentación de solicitudes finalizará el próximo día 23 de Junio. El modelo de solicitud figura en el citado boletín de 8 de Junio pasado.

Traslados de expediente a la U.N.E.D.

Burgos (DB).— El Centro asociado de Burgos, de la U.N.E.D. recuerda a quienes deseen seguir estudios en esta Universidad en el curso 1988-89 y vayan a matricularse por primera vez en ella, que el plazo para solicitar el traslado de expediente a la U.N.E.D. (trámite previo para poder efectuar la matrícula, excepto para quienes vayan a hacer el Curso de Acceso a la Universidad para mayores de 25 años o estén ya en posesión de otro título universitario) concluye el día 31 de Julio.

Cuantas informaciones complementarias se precisen pueden obtenerse personalmente en el Centro Asociado de la U.N.E.D. en Burgos (Avenida General Vigón, s/n), por correo (apartado de correos 373) o llamando a los teléfonos 210952 y 215512.

La Seguridad Social acepta una parcela, cedida por el Ayuntamiento, para la ampliación del Centro de minusválidos «El Cid»

Burgos (DB).— Mediante un Real Decreto que publica el Boletín Oficial del Estado del día 8 de Junio, la Tesorería general de la Seguridad Social acepta al Ayuntamiento de Burgos la cesión gratuita de una parcela de terreno, sito en la carretera de Poza, del barrio de Gamonal, con destino a la ampliación del Centro de minusválidos psíquicos «El Cid».

El día 21 se clausura la exposición «María peregrina de la fe»

Burgos (A.). — El próximo martes, día 21, finaliza la exposición que la diócesis de Burgos ha organizado con motivo del Año Mariano. Han sido muy numerosos los grupos, especialmente colegios y Asociaciones, que la han visitado durante el mes en que ha estado abierta al público. Desde distintas poblaciones de la provincia y desde las provincias limítrofes se han organizado excursiones para admirar este acontecimiento cultural-religioso.

Se recuerda a los visitantes el horario establecido: días laborables, de 10,00, a 14,00, y de 16,00, a 21,00 horas. Domingos, únicamente por la mañana, de 12,00, a 14,00 horas.

La exposición está instalada en la Casa de la Iglesia (antiguo palacio arzobispal), calle Martínez del Campo, 7.

Impresionante lleno en la conferencia de ayer del Cardenal Primado doctor Marcelo González.

«Siempre he mirado a Burgos con admiración», dijo el Cardenal Primado

Burgos (V.R.).— «Siempre he mirado a Burgos con envidia y admiración», dijo ayer tarde en Burgos el Cardenal Primado de España, doctor don Marcelo González, en el curso de una brillante conferencia pronunciada en el Aula Magna de la Facultad de Teología y con tanta afluencia de público que desde los pasillos y hasta los accesos gran número de personas siguió la importante disertación.

En la presidencia acompañaban al Cardenal el arzobispo de Burgos doctor Cardenal Fernández; el presidente de la Adoración Nocturna, don José Ignacio Mijangos; los obispos dimisionarios monseñores Temiño y Mansilla y el director espiritual de la citada institución eucarística don Ambrosio Rebollo, así como otras representaciones.

El acto estaba incluido en la conmemoración del centenario de la Adoración Nocturna y la presentación corrió a cargo del arzobispo de Burgos, quien tuvo palabras de afecto y gratitud para el Cardenal Primado.

El título de la disertación fue «Adoración a Dios y grandeza del hombre». Comenzó sus palabras haciendo un encendido elogio de Burgos y de sus instituciones religiosas, citando a la propia Adoración Nocturna, al Círculo Católico y a la Caja de Ahorros y sus obras sociales, al Seminario de Misiones, entre otros, teniendo palabras especiales para la obra de la Facultad de Teología» sólido fundamento de un clero preparado». Dijo luego: «Siempre he mirado a Burgos con envidia y admiración» para centrar su intervención en la gran obra eucarística de la Adoración Nocturna como manifestaciones.

de vida cristiana. Se refirió a lo que denominó «época de verdadero vandalismo en aspectos de la fe», para referir experiencias interesantes en los que se pone de manifiesto la fe, la adoración y la esperanza de Cristo. Habló de un encuentro con Pablo VI y de las dificultades habidas después del Concilio, y exaltó estímulos que recibió de aquel Papa. Siguió refiriéndose a la Adoración a Dios, manifestando que en ninguna época de la Historia de los pueblos han dejado de adorar a un Dios y en estos momentos —dijo—, pese al materialismo, la Europa del progreso sigue adorando a Dios. Durante un importante tiempo de su disertación se refirió al libro de una autora rusa titulado «Hablar de Dios es peligroso», para resaltar la fe, la piedad y el ejemplo de una mujer en la Rusia de este tiempo.

Su magistral lección pastoral se dedicó a resaltar a la Eucaristía y al ejemplo humano y espiritual de los hombres adoradores. Citó casos concretos edificantes y con una inflexión de palabra propia de un Pastor, el doctor Marcelo González habló del pan eucarístico como alimento indispensable para la vida cotidiana. También se refirió a la adoración y comunión para ejemplarizar la actitud serena y tranquila de la adoración en un mundo displicente, desafecto e incluso con actitudes impugnadoras.

La última parte de su conferencia estuvo dedicada a animar a todos en el ejemplo de vida cristiana practicante y a exaltar el trascendente ejemplo del Papa Juan Pablo II.

Alumnos de Pedrosa de Valdeporres y Soncillo visitan Telefónica

Burgos (T.).— Como viene siendo habitual, sn muchas las instituciones y centros de enseñanza interesados en el funcionamiento de las instalaciones de Telefónica, haciendo coincidir sus visitas con la finalización del curso académico. Así el pasado día 10 se han acercado a las instalaciones ubicadas en la Glorieta de Logroño, central de Gamonal, un nutrido grupo de alumnos de Pedrosa de Valdeporres y Soncillo.

Durante el desarrollo de la visita, estuvieron acompañados por personal técnico, que fue dando puntual explicación de los diferentes elementos que componen una central telefónica. El alumnado mostró una gran atención, a pesar de la corta edad de los mismos, con especial interés en los equipos digitales de tecnología de vanguardia constituída a base de ordenadores, dada la familiaridad de los pequeños con el campo de la informática.

Telefónica, en el marco de una política de transparencia y apertura de las instalaciones a colectivos y público en general, se siente complacida en colaborar con los diferentes Centros de Enseñanza que, en el celo de lograr una perfecta preparación técnico profesional, programan en sus planes de formación enseñanzas prácticas mediante visitas a instalaciones telefónicas.

El capitán general concluye su visita a los acuartelamientos de la Plaza

Burgos (DB).—El capitán general de la Región Pirenaica Occidental, teniente general Andrés Cassinello Pérez visitó ayer el acuartelamiento General Yagüe, donde se encuentra ubicada la Unidad de Asistencia Sanitaria XI/51, que pertenece a la Agrupación de Apoyo Logístico número 51. En éste mismo acuartelamiento se encuentran además la comisión geográfica y la Música militar del gobierno militar

Con esta visita el capitan general concluye su gira por las unidades ubicadas en Burgos capital.

Apertura de inscripciones para los tres turnos del Campamento «Santa María la Mayor»

Burgos (DB). — Ya se conoce el programa del Campamento diocesano «Santa María la Mayor», para el verano de este año. Se trata del XXXVI Verano campamental.

Los turnos y fechas son los siguientes: Primer turno, para chicas de Educación General Básica, del 1 al 15 de Julio. La salida será el viernes, día 1, a las once de la mañana, en el Paseo del Empecinado, frente al Seminario de San José. El regreso el viernes, día 15, a los dos y media, en el mismo lugar. El «Día de las Familias», será el domingo, día 24.

El tercer turno tiene carácter de especial y estará destinado a la Educación Especial. Se desarrollará del 29 de Julio al 11 de Agosto. Participarán alumnos del Colegio «Nuestra Señora de las Mercedes». La salida será el día 29, a las doce, del Colegio de las Mercedes. El «Día de las Familias», será el 7 de Agosto.

El campamento como en años anteriores será instalado en el magnífico escenario natural de Quintanilla Escalada.

Las inscripciones se harán del 15 al 22 de Junio, para todos los turnos en la Casa de la Iglesia (antiguo palacio arzobispal), de siete a nueve y media.

Religión

Fiesta en Castañares

Burgos (DB). — Con una misa en la iglesia titular, la comunidad vecinal de Castañares recordó ayer a sus Patronos San Quirico y Santa Julita, asistiendo al acto religioso los fieles de dicha parroquia.

Hoy, mañana y el domingo se sucederán los demás actos programados y ya dados a conocer.

M.C.D 2018

Imagen del primer premio, obra de Verónica Mínguez.

Entregados los premios del concurso escolar «Respeto al Medio Ambiente»

Burgos (Ana Isabel Angulo). — «Conseguir una ciudad más limpia es el objetivo que persigue el Ayuntamiento al convocar este concurso». Así se manifestaba el presidente de la Comisión de Servicios y Sanidad, Francisco Javier Quintanilla, en el transcurso de la entrega de premios del concurso «Respeto al medio ambiente».

En la sala capitular del Monasterio de San Juan, tuvo lugar ayer tarde la entrega de premios a los ganadores del concurso «Respeto al medio ambiente». Al acto asistieron el presidente de la Comisión de Servicios y Sanidad, Francisco Javier Quintanilla; el vicepresidente de la misma, José Luis Moneo, el responsable del servicio de limpieza, Eliodoro Revenga; el de parques y jardines, Félix Moral; Jesús Ibáñez, representante de SEMAT y Vicente Sebastián, de CESPA.

El primer premio absoluto recayó en la niña de cuatro años Verónica Mínguez Sanz del Colegio «Jueces de Castilla». El segundo premio del primer ciclo de EGB fue para Sonia Gamarra López de 12 años del Colegio «Niño Jesús» y el tercero para Yzaskum Velasco de 14 años del Colegio «Niño Jesús».

En el segundo ciclo de EGB, la segunda plaza fue para Lorenzo Maté Iglesia de 6 años del Colegio «Solar del Cid» y la tercera para Juan Pablo Molinero de 10 años del Colegio «Claudio Sánchez Albornoz».

En Preescolar, Francisco José de la Hija Alegre de cuatro años del Colegio «Padre Manjón» fue el mejor, seguido de Cristina Sauco Martínez de 5 años del Colegio «Florentino Díaz Reig».

Reciclaje del vidrio

También se entregaron los premios del concurso de maquetación de un periódico sobre el «reciclaje del vidrio», que estaba convocado por el Centro del Envase de vidrio.

El colegio ganador fue el Instituto de Bachillerato «Cardenal López de Mendoza». El acesit, donado por el Ayuntamiento, recayó en el Instituto «Félix Rodríguez de la Fuente». El Colegio «Jesús María» consiguió el premio de la categoría alterna de Educación General Básica y fuera de concurso se decidió premiar al Colegio Público «Hispano Argentino».

Realizada la entrega de todos los premios, el presidente de la Comisión de Servicios y Sanidad, Francisco Javier Quintanilla, dirigió unas palabras a todos los asistentes. Señaló: «A través mio, el alcalde se justifica. Su deseo era estar aquí con vosotros pero otros compromisos se lo han impedido. Yo os envío de su parte un cordial saludo».

«Nos podemos felicitar», continuó diciendo, «todos los burgaleses de poder contar con concursos de este tipo que son apoyados por el Ayuntamiento, DIARIO DE BURGOS, el Centro de Envase de vidrio, SEMAT y CESPA. También quiero dar la enhorabuena a todos los participantes, tanto los premiados como los no, por la calidad de sus trabajos. Además hay que felicitar a SEMAT y CEPSA por su iniciativa de colaborar con el Ayuntamiento».

Seguidamente habló de la importancia del medio ambiente. «Hoy en día se le está dando el valor que tiene el medio ambiente y vosotros los niños sois sensibles con este tema. Esto nos hace tener esperanza, porque tendremos una ciudad bien tratada por vosotros, que series capaces de conseguir un Burgos más limpio y bonito. Yo espero que este concurso se repita y por ello, quiero agradecer a los niños, a los padres y a los profesores su presencia y sensibilidad con este tema. Finalmente, me gustaría pediros que vosotros, los niños, colaboréis con la limpieza de la ciudad. Cuando veais los contenedores de vidrio y papel, los utilizais y así conseguireis ahorrar dinero al Ayuntamiento, al tiempo, que una ciudad más limpia. Gracias de antemano».

Reunión del Consejo Comarcal de Municipios del entorno de la central nuclear de Garoña

Burgos (G.C.).— A mediodía de ayer tuvo lugar en el Gobierno Civil de Burgos una reunión del Consejo Comarcal de Municipios del entorno de la central nuclear de Santa María de Garoña, en la que se hizo una valoración del ejercicio de localización del simulacro del pasado día 15 de Abril; una exposición de las actuaciones del Gobierno Civil en el Plan de Emergencia Nuclear para el año en curso y una previsión de ejercicios y simulacros para el año 1988.

Actividades sindicales

«Asamblea de trabajadores de montes de la Junta de Castilla-León»

Burgos (CC.OO.).— Después de varios meses de la sentencia del Tribunal Central de Trabajo en la que se reconoció el derecho de los trabajadores de montes a aplicarles el convenio del personal laboral de la Junta de Castilla-León, ésta todavía se niega a aplicarla, no abonando las diferencias salariales correspondientes, ni reconociendo el tipo de contrato que a cada trabajador le corresponda, informa Comisiones Obreras.

A la vez la Junta de Castilla-León adopta actitudes de amenazas, no contratando a los trabajadores y entregando a empresas privadas los trabajos que ellos debieran hacer directamente. Mientras CC.OO. intenta hacer efectivos esos derechos reconocidos, informando y movilizando a los trabajadores, otros sindicatos como CSIF y UGT firman el convenio para 1988 del personal laboral de la Junta de Castilla-León, con unos salarios para los trabajadores de montes inferiores a los que debieran haber cobrado en 1987 y que les fue reconocido por la citada sentencia, lo cual es el colmo de cualquier actividad sindical, perjudicando con ello notablemente los intereses de los trabajadores de montes.

Ante esta situación CC.OO., convoca a los trabajadores de montes de la provincia de Burgos a asambleas para debatir e informar sobre estas cuestiones y las reclamaciones pendientes, así como sobre las necesarias movilizaciones a realizar en los próximos días. Estas asambleas se celebrarán en Burgos en los locales de la AISS, calle San Pablo n.º 8, hoy, viernes, día 17, a las 7,30 de la tarde. Asimismo se celebrarán asambleas en Quintanar de la Sierra, Huerta de Arriba, Huerta del Rey y Medina de Pomar, mañana, sábado, día 18, a las 5,30 de la tarde en el salón del Ayuntamiento de cada localidad».

INVITE A SU CASA
A UN
ESTUDIANTE DE OTRO PAÍS

Reciba como familia anfitriona a un estudiante de otro país en verano (4 o 6 semanas) o durante todo el año escolar y ofrezca a sus hijos la oportunidad de compartir su cultura y hacer un amigo para siempre.

Tienen entre 15 y 16 años y son de EE UU, CANADÁ, AUSTRALIA y FRANCIA

Delegación en Burgos:
Centros de Idiomas de la Caja de Ahorros del Círculo Católico (Centrid, S.A.). Pl. España, s/n. (Obras Culturales). Teléfono: 218790.

PARA CAMBIAR DE IMAGEN
SIN CAMBIAR UN BILLETE

Porque de vez en cuando apetece cambiar de aspecto, a veces en el momento más inesperado y no es cuestión de llevar siempre dinero encima. Es cuestión de llevar la tarjeta CAJABURGOS. Verás como adquieres... otro aire.

SORTEOS "COMPRA PREMIADA"

PAGATODO

CAJA DE AHORROS MUNICIPAL DE BURGOS

M.C.D 2018

Actuaciones de la Coral Universitaria de Burgos

Burgos (DB). — Tras su breve intervención, con motivo del XXV Aniversario de la Escuela Universitaria Politécnica, en la que fueron calurosamente felicitados y alentados por el rector de la Universidad y todos los asistentes universitarios. La Coral Universitaria Burgalesa «Francisco Salinas» cantó en Ciadoncha y Santa María del Campo.

Recientemente actuaron también en Vetavillo de Cerrato (Palencia). En principio, en la Ermita de la Virgen de Hontoria y durante la misa actuaron con obras de Teleman, Arcadelt, Pretorius, Haendel, Beethoven y Strawinsky. Por la tarde, interpretaron Cántigas de Alfonso X el Sabio, Danzas francesas y alemanas, anónimas del Cancionero de Palacio y el de Turín, Romances de Francisco de Salinas y canciones populares.

Esta Coral de Burgos es la tercera en Antigüedad y desde un principio colaboró con el Orfeón Burgalés y el Conservatorio, intervino en las Fiestas del Maestro, en inauguraciones de edificios de las Cajas de Ahorro Burgalesas, en las fiestas de San Lesmes, etc.

El próximo curso, la Coral Universitaria «Francisco Salinas» cumplirá su mayoría de edad ya que fue fundada el verano de 1970.

Fin de curso de la academia de baile Elena Munguía

Burgos (C.).— La academia de baile de Elena Munguía, celebra su fiesta de fin de curso, con una actuación en el Salón Teatro de la Caja de Ahorros Municipal, en la Avenida del General Vigón, mañana, sábado, 18 de Junio, a las 8 de la tarde.

Contará con la colaboración de la Asociación Danzas «Ballet Elena Munguía».

En el programa, se aprecian una gran variedad de estilos, que van desde la danza castellana al ballet clásico, pasando por el flamenco y el clásico español.

Palacio de los velasco Quintín de Torres de Espinosa de los Monteros

La Comisión P. de Patrimonio informó favorablemente sobre ocho expedientes

Burgos (Ana Isabel Angulo). — Ocho expedientes fueron informados favorablemente por la Comisión Provincial de Patrimonio, mientras que a cinco les faltaba documentación complementaria y dos fueron rechazados.

A primeras horas de la mañana de ayer, se reunió la Comisión Provincial de Patrimonio en la Casa de Cultura, bajo la presidencia del delegado territorial, José Carracedo del Rey. Hay que destacar, que asistió el presidente de la Diputación Provincial, José Luis Montes, que habitualmente delega en algún diputado provincial.

Los expedientes más significativos que obtuvieron el «visto bueno» de la Comisión se refieren a Espinosa de los Monteros, Medina de Pomar, San Pedro de Arlanza y San Juan de Ortega.

Se aprobó el expediente de consolidación del Palacio de los Velasco Quintín de Torres de Espinosa de los Monteros, así como el del Monasterio de San Juan de Ortega. También se aprobó el proyecto básico de rehabilitación y reconstrucción del Convento de las Clarisas de Medina de Pomar. Hay que comentar, que con anterioridad la Junta aprobó un proyecto para la restauración de los valores artísticos. Ahora se trata de un estudio para reconstruir la zona no artística. Como estos proyectos son perfectamente compatibles y así lo ha entendido la Comisión y decidió aprobarlos.

En cuanto, al expediente de San Pedro de Arlanza, la Comisión acordó comunicar a la Dirección General de Patrimonio que estima necesario la continuidad de las inversiones en el Monasterio hasta lograr su total consolidación, al tiempo que considera que es importante recavar de los propietarios privados el cumplimiento de las obligaciones, que la Ley del Patrimonio les señala específicamente, respecto de la conservación del monumento.

Por su parte, el representante del Arzobispado, Jesús López Sobrino informó a la Comisión del hundimiento de parte de las cubiertas de las iglesias de Soto de Bureba y San Vicente del Valle.

Ante estos informes, la Comisión decidió informar a la Dirección General de Patrimonio de la Junta suscribiendo estas informaciones y solicitando actuaciones de emergencia para consolidar las ruinas y para redactar un proyecto para las tres iglesias.

Los otros cuatro expedientes que fueron favorablemente informados se refieren a construcción de viviendas, ampliación de líneas telefónicas y ejecución de locales.

Dos expedientes fueron rechazados por la Comisión Provincial de Patrimonio. Uno de ellos se trata de un proyecto de vivienda unifamiliar en Peñaranda de Duero. Según informa la Comisión, la obra se ha empezado sin la licencia oportuna. La solicitud corre a cargo de Jesús Calvo Monje.

Calendario Escolar para el curso académico 1988-89

Burgos (MEC). — De conformidad con lo previsto en el artículo 10 de la Ley General de Educación y demás disposiciones complementarias, esta Dirección Provincial, ha resuelto dictar las normas que regirán en todos los Centros públicos y privados de la provincia, a excepción de los universitarios.

1.º Duración del curso: El curso escolar (actividades escolares) comprenderá desde el día 1 de septiembre de 1988 hasta el día 30 de junio de 1989, ambos inclusive.

2.º En los niveles de Preescolar y General Básica las clases de los alumnos (actividades lectivas) comenzarán el día 15 de septiembre de 1988 y finalizarán el 16 de junio de 1989, en jornada de mañana y tarde, no existiendo actividades con alumnos a partir de esta fecha. Para los restantes niveles educativos comenzarán el 3 de octubre de 1988 y finalizarán el 9 de junio de 1989.

3.º El día 1 de septiembre se iniciarán en todos los centros las actividades convenientes para la promoción de los alumnos y puesta en marcha del curso, acomodándose a las instrucciones que, en su día, dicten las respectivas direcciones generales.

4.º Durante la segunda quincena del mes de septiembre de 1988 se establece jornada única por la mañana, que será de 4 horas de duración, para los Centros de Preescolar y General Básica.

5.º Días festivos: Serán en principio, festivos los siguientes días: 12 de octubre, fiesta de la Hispanidad; 1 de noviembre, fiesta de Todos los Santos; 5 de diciembre, celebración de la Festividad de la Inmaculada Concepción; 6 de diciembre, Día de la Constitución Española; 1 de mayo, Festividad del Trabajo; 25 de mayo, Corpus Christi.

También serán festivos los días correspondientes a fiestas tradicionales en honor de Patronos: 25 de noviembre, Centros de Preescolar y E.G.B. (Celebración San José de Calasanz); 28 de enero, Centros de Bachillerato (Santo Tomás de Aquino); 31 de enero (Centros de Formación Profesional (San Juan Bosco).

6.º Días no lectivos: Se considerará no lectivo el día 14 de Febrero (en los niveles de B.U.P. y Formación Profesional). Los Centros de Preescolar, General Básica, Bachillerato y Formación Profesional podrán determinar con carácter opcional un día del Calendario Escolar como día no lectivo, previo acuerdo del Consejo Escolar y comunicación a la Dirección Provincial para su aprobación. Este día podrá ser destinado a actividades culturales, actividades de la Asociación de Padres, fiesta escolar, etc.

7.º Vacaciones: Las vacaciones de verano comenzarán el día 1 de julio y finalizarán el 31 de agosto.

Las vacaciones de Navidad comprenderán desde el día 23 de diciembre de 1988 al 8 de enero de 1989, ambos inclusive.

Las vacaciones de Semana Santa estarán comprendidas entre los días 24 y 31 de marzo de 1989, ambos inclusive.

8.º La distribución del horario lectivo de cada profesor se realizará de lunes a viernes, por lo que en el caso de que el Centro programe actividades los sábados tendrá que ser con la conformidad del profesor, pudiéndole computar las horas de este día en su horario semanal.

9.º Un ejemplar de este calendario deberá ser expuesto en el tablón de anuncios en un sitio visible en cada Centro.

10.º Las Corporaciones Locales comunicarán a esta Dirección Provincial las dos fechas de las fiestas locales, que deberán haber sido declaradas días inhábiles a efectos laborales por la autoridad laboral competente y publicadas en el Boletín Oficial de la Provincia.

11.º Cualquier alteración de este Calendario Escolar precisará de la necesaria autorización expresa e individual de esta Dirección Provincial y deberá ser comunicada con suficiente antelación.

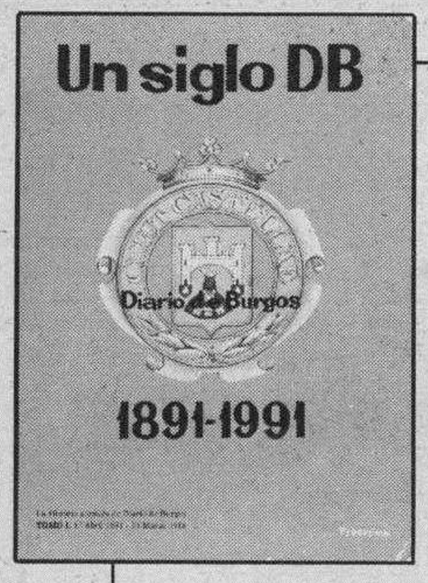

Una hemeroteca breve a su servicio

★★★

Un libro hecho con retazos del Diario, de acontecimientos que vivieron nuestros abuelos y bisabuelos en el Burgos del siglo XIX y principios del XX

★★★

De venta en todas las librerías y quioscos de Burgos y su provincia.

A un precio popular: 350 Ptas.

«Un siglo DB»

La Historia a través de Diario de Burgos

Don .....

Calle ..... Telf. .....

Población / provincia ..... C. P. .....

Desea recibir ..... ejemplares del libro **«Un siglo DB»** (Tomo I) a 350 Ptas. ejemplar.

○ Contra reembolso
○ Talón nominativo

Sólo para fuera de Burgos

Fecha y firma

Enviar a:

Diario de Burgos, S. A.
Departamento Relaciones Públicas
C/. San Pedro de Cardeña, 34
09002 — BURGOS

M.C.D 2018

Conferencia sobre «La americanización de los españoles»

Burgos (DB). — La Delegación Territorial de la Junta de Castilla y León de Burgos ha organizado una interesante conferencia, a través del Servicio Territorial de Cultura.

El tema a tratar será «La americanización de los españoles» y correrá a cargo de Alberto Moncada. Con esta actividad cultural se clausura el curso 1987/88 de Aulas de Tercera Edad.

La charla se desarrollará el próximo martes, día 21 de Junio, a partir de las siete y media de la tarde en el salón de actos de la Casa de Cultura.

II Premio de trabajos convocado por «Alimentos de España»

Burgos (DB). — La Dirección General de Política Alimentaria ha convocado para el presente año el II Premio de trabajos escolares sobre la naturaleza, propiedades, valor nutritivo, producción, transformación, comercialización, gastronomía, etc., de uno o varios alimentos de España.

El premio, al que pueden optar colectivos de alumnos de EGB, de edades comprendidas entre diez y quince años, consiste en un viaje de siete días, valorado en 1.200.000 pesetas. Los interesados en esta convocatoria pueden disponer de información complementaria solicitándolo mediante carta remitida a la Dirección General de Política Alimentaria, paseo de Infanta Isabel, 1, 28014 Madrid.

El plazo de admisión finaliza el 15 de Octubre de 1988.

Organizadores, coordinadores y asistentes al curso, en el Monasterio de San Juan

Compromiso de continuidad en la clausura del curso «Salud mental y drogodependencia»

Burgos (I.P.).— Con una recepción en el Monasterio de San Juan por parte del Ayuntamiento, presidida por el concejal de Sanidad, Francisco Javier Quintanilla, a los componentes y organizadores del curso sobre «Salud mental y drogodepencia», se dio por finalizado este curso que se ha desarrollado en el Hospital «Divino Vallés».

Unas horas antes, en el salón de actos de este hospital, se realizó el acto de clausura, con la entrega de diplomas y las intervenciones del doctor Juan Carlos Acosta, jefe del Servicio Territorial de Bienestar Social y los doctores de la Gándara y Esparza, como coordinadores.

El doctor Acosta mostró su satisfacción por el éxito del curso y se comprometió a que este tipo de cursos tengan continuidad en el futuro, porque será la forma de que las estructuras sanitarias funcionen, «existe una programación de cursos —nos manifestó— organizados por la Junta, entre los que destacan cursos de diplomados de sanidad, cursos de formación de salud en asistencia primaria y cursos destinados a farmaceúticos y veterinarios».

Por su parte, los coordinadores del curso, doctores Javier Esparza y J. de la Gándara, apelaron a las distintas administraciones para que colaboren en la organización de este tipo de actividades y agradecieron, en este caso, su ayuda a las tres entidades que han hecho posible la realización del curso «Salud mental y drogodependencia, el Servicio de Salud de la Consejería de Bienestar Social, la Diputación Provincial y el INSALUD.

Como representantes de estas dos últimas instituciones estaban presentes en la clausura Juan Miguel Arriega, director de los ambulatorios del INSALUD y Demetrio Alonso, alcalde de Oña y diputado provincial.

El curso se inició el pasado 6 de junio y en él se han desarrollado ocho conferencias. Han asistido unos setenta profesionales de atención primaria para cuya formación estaba dirigido el curso.

A pesar del éxito y de la formación recibida, para el doctor Esparza, «sin una continuidad, no se cumplirán los objetivos previstos. En las estructuras de la salud mental, no se puede funcionar sin una formación continuada».

Clausura de curso en el centro de F.P. del Círculo Católico de Obreros

Burgos (C.).— Ha tenido lugar en el Centro de F.P. del Círculo Católico de Obreros la clausura de curso a la que asistieron su consiliario el R.P. García Ortiz, el secretario general, don Cristóbal Espinosa, presidente de la Junta administrativa, don Juan Antonio de Miguel, directora del Centro, señorita Angelines Luengo, claustro de profesores y numerosos alumnos. Los actos dieron comienzo con una misa de acción de gracias en la capilla, al final de la cual tuvo lugar en el salón de actos un acto académico. En el mismo intervino la directora agradeciendo a los alumnos su trabajo y colaboración a lo largo del curso, animándoles a sacar el máximo provecho al tiempo de ocio de las vacaciones. A continuación el señor Espinosa comentó a la necesidad que tenían los jóvenes de formarse bien y permanentemente ante la creciente demanda laboral de personas sólidamente preparadas y cualificadas, al tiempo manifestó su creencia en un futuro halagüeño ante la plena incorporación de España a la CEE en el año 92.

Acto de clausura del curso

Acto seguido los alumnos de Informática y Laboratorio que acaban este año el ciclo de estudios y abandonan el centro leyeron unas emotivas palabras de despedida, haciendo entrega a cada profesor de una flor como símbolo de su agradecimiento. Posteriormente se procedió a la entrega de premios a los alumnos más destacados, concluyendo el acto con un espectáculo de gimnasia rítmica protagonizado por alumnas del Centro y que arrancó una viva ovación de los presentes.

DB II CONCURSO DB

Normas del II CONCURSO DB

1.º.— DB pondrá un fijo mensual de 100.000 Ptas.

2.º.— DB jugará un boleto múltiple cada semana de 210 apuestas por un coste de 21.000 Ptas. El 80 % de los premios obtenidos incrementará la bolsa mensual.

3.º.— En los primeros días de cada mes se sorteará la bolsa acumulada durante el mes anterior entre los cupones que nos remitan nuestros lectores. Queda excluído el personal de Diario de Burgos.

4.º.— Lunes, miércoles, viernes y domingos, DB publicará el cupón correspondiente al mes. Y periódicamente se informará sobre la situación de los premios y bolsa acumulada.

5.º.— El número de cupones premiados serán según la cantidad que tenga la bolsa mensual de la forma siguiente:

a) Hasta 9 millones de pesetas. Como indique la primera cifra significativa.
Ejemplo: Bolsa acumulada 8.500.000 Ptas. a repartir entre 8 cupones.

b) Pasando de 10 millones de pesetas. Como indiquen las dos primeras cifras significativas.
Ejemplo: Bolsa acumulada 55 millones de Ptas. a repartir entre 55 cupones, o si son 550 millones, sería a repartir también entre 55 cupones, a 10 millones por cupón. SUERTE.

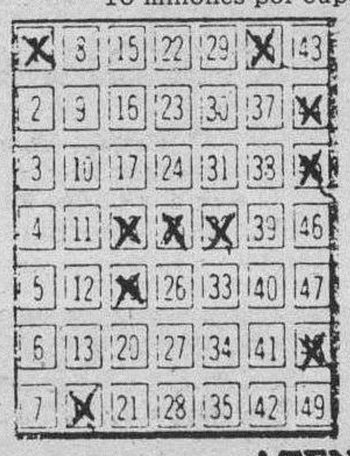

lotería primitiva

NUESTRO BOLETO MULTIPLE

Sorteo N.º 24
Fecha 16-6-88

Apuestas jugadas 210

¡ATENCION A NUESTROS CONCURSANTES!

En el sorteo del presente mes habrá un premio adicional en colaboración con

VIAJES SOLINIEVE

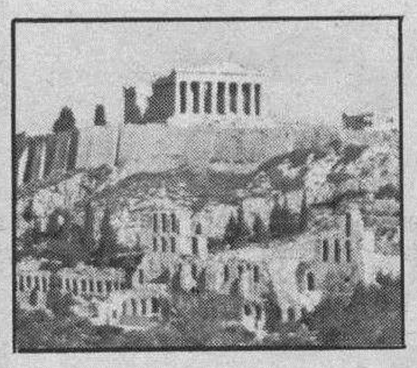

VIAJE PARA 2 PERSONAS «GRECIA»

— En avión desde MADRID
— 1 SEMANA HD
— Hotel de primera en ATENAS

CON LA GARANTIA DE:

club de VACACIONES

VACACIONES VERANO'88:

—CANARIAS, 1 semana, desde	30.000 Ptas.
—MALLORCA, 1 semana, desde	19.700 Ptas.
—IBIZA, 1 semana, desde	21.800 Ptas.
—LONDRES, avión desde Madrid	19.000 Ptas.
—MIAMI, avión desde Madrid	74.900 Ptas.
—NUEVA YORK, avión desde Madrid	57.900 Ptas.

SOLICITE ESTOS Y CUALQUIER OTRO DESTINO EN:

VIAJES SOLINIEVE

Avda. General Yagüe, 11 Teléfono 23 20 13

CUPON N.º 8

Nombre .....

Dirección .....

Ciudad ..... C.P. .....

Tfno. ..... D.N.I. .....

Enviar a: DB «II Concurso»
C/. S. Pedro Cardeña, 34. 09002-BURGOS

M.C.D 2018

Curso para la obtención del certificado de aptitud de profesor de Formación Vial

Burgos (G.C.).— La Dirección General de Tráfico ha convocado un curso para quienes, sin disponer del certificado de aptitud de profesores de escuelas particulares de conductores, deseen obtener el certificado de aptitud de profesor de Formación Vial.

De acuerdo con las bases que publica el Boletín Oficial del Estado del día 11 de Junio, para tomar parte en el curso será necesario haber superado la Enseñanza General Básica, ser titular de permiso de conducción de clase B-1, al menos, con una antigüedad mínima de dos años, y poseer las condiciones psicofísicas y piscotécnicas que actualmente se exigen para la obtención de un permiso de conducción de la clase C-1. En otro caso podrá obtenerse el certificado de aptitud de profesor de Formación Vial limitado a enseñanzas de carácter teórico.

El curso constará de dos partes, una teórica y otra práctica. La parte teórica se compondrá, a su vez, de dos fases: una, de enseñanza a distancia o correspondencia, y otra de permanencia efectiva en el centro donde el curso se celebre.

Los solicitantes se someterán, con carácter previo, a una prueba teórica y a otra práctica de técnica y dominio de la conducción y circulación, que se celebrarán en cada provincia. Las evaluaciones de la fase por correspondencia y la recuperación, en su caso tendrán lugar igualmente en la provincia de residencia del aspirante. La fase de permanencia se desarrollará en Madrid.

Presentación de instancias e información

El plazo de presentación de instancias termina el día 27 de Junio. Para mayor información, los interesados pueden dirigirse a la Jefatura Provincial de Tráfico, en la Avenida de los Reyes Católicos, 22, de Burugos capital.

LA OCASION MAS CLARA PARA DESMAYARSE DE RISA

¡¡QUE LIOS!!
¡¡QUE AVENTURAS!!

Ronald hace una inversión en su último año de bachillerato: ¡Alquila como amiga a la chica más guapa del instituto!

EL DINERO PUEDE COMPRAR LA POPULARIDAD PERO TÚ...

NO PUEDES COMPRAR MI AMOR

TOUCHSTONE PICTURES presenta en asociación con SILVER SCREEN PARTNERS III
una producción de APOLLO PICTURES y MOUNT COMPANY CAN'T BUY ME LOVE
protagonizada por PATRICK DEMPSEY AMANDA PETERSON · DENNIS DUGAN producida por JEFF GOURSON
DIRECTOR DE FOTOGRAFIA PETER COLLISTER producida por MARK BURG producida por JERE HENSHAW · RON BECKMAN
escrita por MICHAEL SWERDLICK producida por THOM MOUNT dirigida por STEVE RASH

Presentada por WARNER ESPAÑOLA, S. A.

HOY – ESTRENO – HOY

5,30 7,45 10,30 AVENIDA 5,30 7,45 10,30

AUTORIZADA TODOS LOS PUBLICOS

El primer transeúnte que muere en su cama del Albergue de Cáritas y por causa natural

Burgos (DB). — El primer transeúnte residente en el Albergue de Cáritas, benemérito servicio de asistencia social, concertado con el Ayuntamiento, ha dejado de existir en su lecho y a consecuencia de un súbito paro cardíaco.

Se trata de José Arcos Ortíz, natural de Peñarroya-Pueblo Nuevo, (Córdoba), de 64 años, soltero, quien llevaba tres días acogido en el Albergue al cual acostumbraba a acogerse periódicamente.

El director de Cáritas, don José Luis Reoyo le administró los Auxilios Espirituales y el doctor Guzmán certificó la defunción del finado cuyo historial clínico demuestra que había padecido dolencias asmáticas y pulmonares. También Cáritas informó telefónicamente del óbito a los familiares de José que viven en Córdoba por si están en condiciones de poder asistir al entierro que se celebrará hoy, viernes, a las doce de la mañana, en la capilla del cementerio de San José, de nuestra ciudad.

De la sede de Cáritas saldrá un autocar con personas que piadosamente asistirán a las honras fúnebres y a la inhumación del cadáver. Para Cáritas constituye un consuelo el que la muerte del transeúnte cordobés no le haya sorprendido en la calle, sino bajo techo y rodeado del calor humano y espiritual del personal, a pesar de la soledad familiar del fallecido. Vería con muy gratos ojos que los beneficiarios del Albergue y de los servicios asistenciales de Cáritas demostraran hoy su solidaridad cristiana, acudiendo también al sepelio.

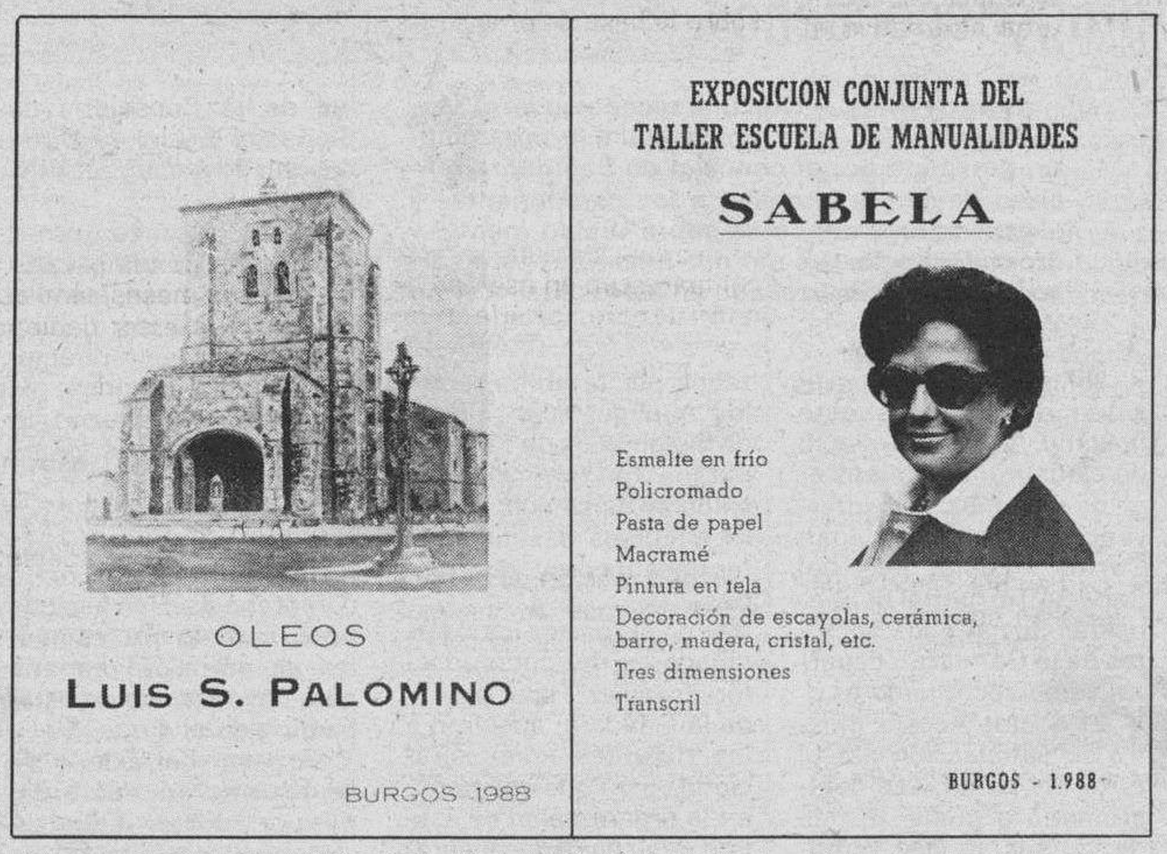

Exposición de Taller Sabela

Burgos (DB). — En la sala Hondillo expone el Taller escuela de manualidades de Sabela. Diecisiete alumnas han llevado trabajos de todo tipo, pero fundamentalmente esmaltes, arcillas y cerámicas, lacados, guaches, latones y cobres y marmolinas.

La exposición está integrada por objetos elaborados por Pilar Ais, Marisa Martín González, Mari Paz Suárez, Pilar Arribas, Amparo Giménez, Asun Ruiz Gutiérrez, Espe Ramos, Pauli Moreno, Conchi García, Conchita Nuño, Trini Martínez, Isabel del Pozo, Merche del Pozo, Elena Martínez, Mari-Bel Santamaría, Casilda Sáez y Ovidia Fernández.

Lo más sobresaliente radica en los esmaltes en frío y las arcillas y cerámicas, decoradas con esmaltes al estaño o con arcilla. Hay lacados chinos, también al estaño y cerámicas pintadas a mano y cocidas a baja temperatura.

Luis S. Palomino

Sin un estilo determinado, Luis S. Palomino está en la primera etapa de su andadura por el mundo de los pinceles. Introducido en él por pura afición, se pone delante del paisaje con el talante del neófito que quiere introducirse en lo que ve.

Hay dos técnicas claras en sus cuadros: óleos muy diluídos, a la manera de aguadas (por ejemplo, "La barca"), que se distinguen por la profusión de disolventes; y, en el otro extremo, cuadros más empastelados, con una nítida definición de la pincelada y cromatismo bien diferenciado, a veces puntillista.

En las marinas, uno de los temas predilectos de Palomino, junto a los paisajes castellanos (él vive aquí desde hace tiempo), se aprecia, bien la fuerza del agua, sujetada en marcados azules, bien la serenidad de un atardecer, curiosamente apegado a fortísimos colores con predominio de los oscuros.

La Sociedad Recreativa Burgalesa de Portugalete celebra las fiestas de San Pedro

Burgos (DB). — Con motivo de las fiestas de San Pedro y San Pablo, la Sociedad Recreativa Burgalesa de Portugalete ha organizado diversos festejos.

Comenzarán las fiestas mañana, sábado, con un campeonato de tuta en la modalidad individual. Esta competición concluirá el domingo y al final se entregarán los premios.

Para el día 23, a las ocho de la tarde, se ha organizado una chocolatada para conmemorar la festividad de San Juan. El viernes comenzarán campeonatos de rana y petanca. También está prevista una velada de boxeo.

La actuación de diferentes grupos de danzas es la nota más destacada del día 25 de Junio. Actuarán Dulzaineros de la Sociedad, Ikuskarri de Portugalete, Grupo de Danzas del Centro Burgalés de Bilbao y Agrupación Hijos de Galicia de Sestao. Habrá grandes bailes a partir de las once de la noche.

El domingo, día 26, se iniciará con pasacalles, que correrán a cargo de los Dulzaineros de la Sociedad. Después habrá misa cantada por el Grupo «Familia Castellana» de Miranda de Ebro y concierto de la Banda Municipal de Música. También está prevista la actuación de los Dulzaineros de la Sociedad y del Grupo de Danzas «Familia Castellana» de Miranda.

Creado en Burgos el Juzgado de Instrucción número 4

Burgos (DB).— Según publica el Boletín Oficial del Estado, con fecha 16.6.1988 y por decreto 607/88 de 10.6.1988, se crea en Burgos un nuevo juzgado, el de Primera Instancia e Instrucción número 4.

Se faculta al Ministerio de Justicia para que tome las medidas oportunas para su puesta en funcionamiento y fecha del inicio de sus actividades.

Estado de las obras de accesos a Miranda de Ebro

Burgos (DB). — La Delegación Territorial de la Junta de Castilla y León informa que el estado de las obras de accesos a Miranda de Ebro, en el tramo desde la calle Oroncillo hasta el Colegio «Montpellier» están muy avanzadas y a punto de finalizar, ya que concluirán este mes.

Estas obras fueron adjudicadas a Marcon Ebro S.A. por un importe total incluida la modificación posterior habida, de 102'11 millones de pesetas, comenzando las mismas el pasado 4 de Marzo de 1987.

Las obras para el proyecto de acondicionamiento de la travesía de Orón comprenden la urbanización de los accesos a Miranda de Ebro por la carretera de Orón, a lo largo de 1.650 metros, desde la calle Oroncillo hasta el Colegio «Montpellier», que según el ingeniero encargado de las mismas, ha requerido la ejecución de varias unidades entre ellas la construcción de aceras a ambos lados de la calzada, de anchura variable, la de aparcamientos para vehículos y paradas de autobuses urbanos y en cuanto a dotación de servicios urbanos, construcción de colectores de aguas.

Cortes por voladuras

Según informa el Servicio de Tele Ruta de la Dirección General de Carreteras, en el día de ayer se produjeron cortes intermitentes por voladuras en los siguientes tramos:

Nacional 1: Madrid-Irún entre las once de la mañana y la siete de la tarde entre La Cabrera y Buitrago y en la Nacional 232 tramo límite provincial con Navarra-Pancorbo cortada al tráfico entre Fuenmayor y Cenicero desde la una a las dos de la tarde.

Levantamiento de actas para las obras de supresión de un paso a nivel

Burgos (DB). — La Subsecretaría del Ministerio de Transportes, Turismo y Comunicaciones ha señalado el día 27 de Junio como fecha de levantamiento de actas previas a la ocupación de terrenos necesarios para las obras de RENFE del proyecto complementario en el punto kilométrico 472,502, que sustituye al paso de nivel del punto kilométrico 472,657, de la línea de ferrocarril Madrid-Hendaya, en el término municipal de La Puebla de Arganzón.

M.C.D 2018

Declaraciones de Javier Rupérez a DB

Burgos (DB).— La visita a Burgos de Javier Rupérez, presidente de Democracia Cristiana, confiere indudable interés informativo al hecho en sí mismo y por las vinculaciones personales del activo dirigente político con nuestra ciudad y provincia.

DB entrevistó a Javier Rupérez, en vísperas de su venida a Burgos, y el diálogo establecido con nuestro director Vicente Ruiz de Mencía, lo ofrecemos hoy a la atención del lector.

— ¿En qué situación diría que se encuentra hoy el Partido, después de la celebración de la Convención Nacional y el cambio de nombre de Partido Demócrata Popular a Democracia Cristiana?

— Francamente la situación del partido, en estos momentos, es mucho mejor que, no ya la de antes de la Convención Nacional, sino la de hace un año cuando concurrimos a las elecciones europeas, autonómicas y municipales en unas condiciones nada deseables para nadie. En aquellos momentos nadie daba un duro por nosotros y hoy ciertamente esto ha cambiado.

Evidentemente la Convención democristiana celebrada el pasado mes de Marzo ha contibuido enormemente a la mejora de nuestra situación. No ha sido sólo el cambio de nombre, que es un poco la «guinda» final, sino por lo que ha supuesto de final de la refundación, al tiempo que de clarificación de nuestro proyecto democristiano y que como tal hemos presentado a la sociedad española.

No tuvimos nunca ninguna duda de la necesidad de presentarnos al pueblo español como lo que realmente somos: la Democracia Cristiana. Esto es precisamente lo que la gente nos estaba pidiendo hacer, como lo demuestran los resultados de las encuestas realizadas en los últimos meses sobre intención de voto.

Cuando aún no han transcurrido tres meses de la celebración de la Convención y el cambio de nombre, la Democracia Cristiana aparece por primera vez con espacio propio y con una intención de voto decidido entre el 1 y el 2 por 100, y ello en un momento de gran indecisión del electorado y cuando opciones con largos años de presencia se mueven entre el 5 y el 7 por 100 (caso del CDS) y el 6 y el 9 por 100 (caso de AP).

Creo, como decía al principio, que nuestra situación es francamente mejor y ello nos anima a continuar trabajando como hasta ahora hemos venido haciéndolo.

— Usted habla de la implantación en España de un DC como en Italia. Dado el mapa político actual, ¿cree que puede tener cabida?

— No sólo lo creo sino que estoy seguro de ello. La Democracia Cristiana tiene espacio electoral propio y como decía antes, no es que lo diga yo, sino que lo reflejan las encuestas.

Concretamente en una de ellas realizada en el mes de Mayo por SIGMA 2, a la pregunta de si existe espacio político en España para la Democracia Cristiana, respondían afirmativamente el 50,4 por 100. Otra de las preguntas que se hacían en esta encuesta era la de que la Democracia Cristiana no tiene viabilidad en España con lo que estaban en desacuerdo el 40,7 por 100 de los encuestados.

Por tanto, sí tenemos cabida en el mapa político español. Evidentemente nosotros aún no representamos lo que la Democracia Cristiana Italiana, pero estamos trabajando para que nuestra fuerza política se constituya en una alternativa al Gobierno socialista. Una alternativa europea de poder como lo es en otros países de Europa en los que no gobierna.

— ¿A qué atribuye la escasa presencia de la ideología de la DC en este país, mientras en Europa —Alemania, Bélgica o Italia, por ejemplo— son primeras fuerzas bien en el Gobierno o bien en la Oposición?

— La comparación de España con lo que antes era Europa hay que hacerla sin olvidar que cuando la Democracia Cristiana fructifica y construye la moderna europa, en España vivíamos en una posición aislacionista y ausente de democracia. Hay todo un tiempo perdido que, como en tantas cosas, los españoles tendremos que recuperar.

No es cierto que la ideología de la Democracia Cristiana no haya tenido una presencia activa en nuestra sociedad en el período democrático. Hay que recordar que la presencia de los democristianos en la UCD fue de una vital importancia para aquel período de la transición. Posteriormente, la Democracia Cristiana estuvo presente en la Coalición Popular, y que fueron los momentos en que dicha Coalición obtuvo los mejores resultados.

Por tanto la presencia de nuestra ideología no ha sido escasa, sino todo lo contrario. Quizás lo que ha ocurrido es que hasta ahora no hemos sido capaces de presentar un proyecto democristiano autónomo y que es en lo que estamos trabajando ahora.

— ¿Qué opinión le merece una información aparecida en la Prensa nacional, según la cual un grupo de diputados de DC criticó la «falta de acción política en el partido»?

— Tengo la plena seguridad de que la acción política de la Democracia Cristiana marcada por la dirección es masivamente respaldada por el partido.

— Su partido ha decidido concurrir, bien «sólo o coaligado» a las próximas elecciones al Parlamento Europeo previstas para el próximo año. ¿Con quién podría ir en coalición? ¿Han mantenido algún contacto en este sentido con otros partidos?

— Lo primero que quiero decir es que un partido no se hace sin una creencia en la autonomía del proyecto, en este caso, en el nuestro. Las cuestiones referidas a las coaliciones serán decididas en su momento. Sé que actualmente están surgiendo en el tapete de la vida política española propuestas varias que seguiremos con la máxima atención y con la máxima capacidad de colaboración dentro de unos límites que a nosotros nos parecen los razonables: primero, que este es un partido que se llama Democracia Cristiana y que no se confunde con ningún otro; segundo, que los entendimientos electorales —y tenemos alguna experiencia al respecto— tienen que ser producidos sobre la base de programas y confluencias solventes; y tercero, que tienen que tener cierta capacidad de permanencia. Una oferta coyuntural en este momento sería peligroso.

Las fuerzas políticas que comparezcan en ese tipo de confluencia, si efectivamente la hay, tienen que haber demostrado previamente su capacidad de creencia en el propio proyecto y consiguientemente, la demostración de su fortaleza.

Una coalición no se hace sobre la base de coaligar debilidades sino sobre la base de coaligar fortalezas.

Nosotros tenemos buenas relaciones con el Partido Nacionalista Vasco y con Coalición Galega. Además, a través de Seminarios organizados por la Fundación «Humanismo y Democracia», hemos tenido reuniones con casi la totalidad de los partidos regionalistas.

— ¿Cómo ve la situación en Alianza Popular y, en especial, la figura de su presidente, Antonio Hernández Mancha?

— Tengo por costumbre no comentar la situación de otros partidos políticos y tampoco la de personas concretas, representantes de esos partidos.

— ¿Usted también opina que sólo toda la derecha unida, con Adolfo Suárez como candidato, sería capaz de desbancar al PSOE del poder? Quiero decir, ¿sería esa la alternativa que según Alfonso Guerra no existe?

— Creo sinceramente que la alternativa al actual Gobierno socialista está en una opción de centro como la que representa la Democracia Cristiana. Esta, como decía antes, debe ser una alternativa permanente y no coyuntural. Una alternativa ética solvente.

— Felipe González anunció unos presupuestos más sociales para 1989, y algún líder nacional calificó la posición de electoralista. ¿Se puede pensar, tras esa afirmación que el PSOE piensa adelantar las elecciones generales para hacerlas coincidir con las elecciones europeas?

— Creo que no. Felipe González en la última rueda de Prensa ofrecida en Madrid a los medios de comunicación, afirmó que no se adelantarían las elecciones generales para hacerlas coincidir con las europeas, puesto que, en esas fechas. España ocupará la presidencia de la Comunidad Europea y la administración no podría paralizarse en esos meses, sino que tendría que estar dedicada a organizar y preparar todo lo que va a significar esta presidencia de nuestro país.

Yo estoy totalmente de acuerdo con estos planteamientos. No tendría ninguna justificación el adelanto de las generales.

En cuanto al anuncio hecho por el presidente sobre que los Presupuestos de 1989 serían más sociales, la Democracia Cristiana en la reunión de su último Consejo Político Nacional aprobó una resolución en la que se acordaba que esta tesis es la que la DC en el Parlamento ha venido sosteniendo año tras año, pidiendo incluso la creación de una Comisión Parlamentaria que evaluase la deuda social contraída con los más desfavorecidos en los años de crisis y elaborase un Plan para pagarla en la medida que lo permitiesen las posibilidades nacionales.

En esta resolución pedíamos además, la equiparación de la pensión por jubilación al salario mínimo interprofesional, incremento de las ayudas familiares, sustitución del actual régimen fiscal de la familia por el de cociente para acabar con la actual discriminación del matrimonio y compensar las cargas sociales que la familia asume, incremento de los préstamos destinados a la adquisición de vivienda, alargando el plazo de devolución y la puesta en marcha de un plan para dar empleo a los jóvenes.

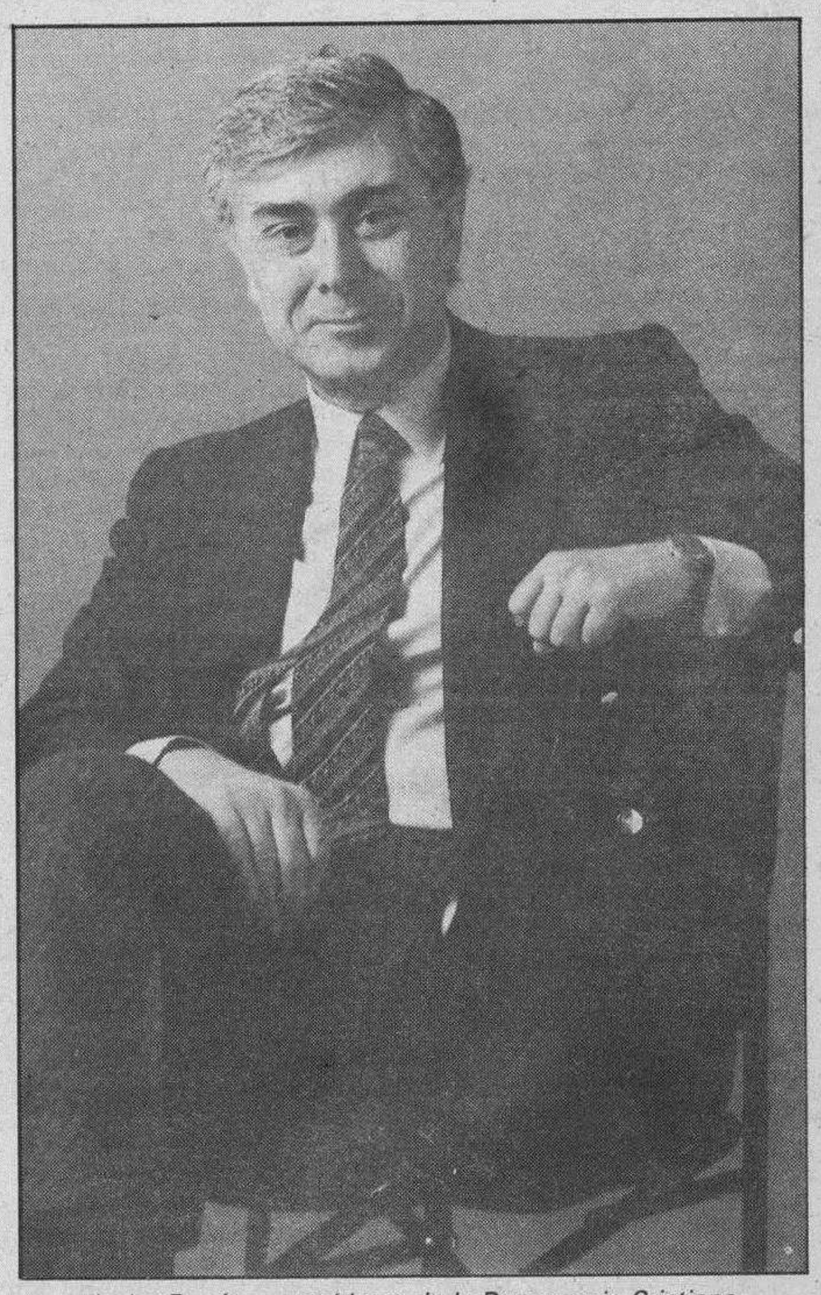

Javier Rupérez, presidente de la Democracia Cristiana.

— ¿Cuál diría que es la parte más aceptable de la gestión realizada, hasta ahora, por el segundo Gobierno socialista?

— Yo no tengo un sentido catastrofista de las cosas y ciertamente, tampoco lo tengo de la gestión socialista, como no creo que lo tenga la sociedad española. Este Gobierno ha hecho cosas bien y muchas cosas mal. Al final, lo más aceptable de los socialistas es que con su Gobierno se haya acabado el mito de su supuesta infalibilidad. No son ni mejores ni peores que otros. En ciertos terrenos, una calamidad. Vinieron y se irán. Como ocurre en Democracia.

— En Burgos fue liberado Javier Rupérez. ¿Cómo recuerda eso? ¿En qué sentido el nombre de esta ciudad?

— Lo recuerdo como un momento de mi vida que nunca debió haberse producido porque nunca debió producirse el secuestro. Ni el mío ni el de los que como yo han sido secuestrados por la banda terrorista ETA. Nadie tiene derecho a privar de libertad a ningún ciudadano y, en estos momentos, hay uno, Emiliano Revilla, que lleva casi cuatro meses privado de este derecho fundamental. Yo pediría a sus secuestradores, si aún les queda algo de humanidad, su liberación inmediata. Burgos, en cualquier caso, está asociado a ese recuerdo —la recuperación de mi vida— y a otro, también grato: la mili que hice en Villafría, allá por los comienzos de los 60.

— ¿Cómo definiría o como debe entenderse la visita que usted realiza a la provincia de Burgos hoy, día 17?

— Mi visita a Burgos se enmarca dentro de las que estoy realizando al resto de las provincias de España. Tras la Convención Nacional Democristiana venimos trabajando en lo que hemos llamado «Operación Larga Marcha» y que consiste en trasladar el partido a la calle para hacer llegar a la sociedad nuestro proyecto.

En Burgos, además, me reuniré con los dirigentes provinciales del partido para analizar la situación actual del mismo en la provincia y los proyectos de trabajo inmediatos en la misma.

— Democracia Cristiana sólo parece tener implantación en Segovia, ¿Cómo diría que está su partido en el resto de las provincias en la Comunidad de Castilla y León?

— En Segovia, como muy bien dice usted, el Partido está realmente en una muy buena situación. Gobernamos en la Diputación, en muchos Ayuntamientos y tenemos un procurador en Cortes.

Pero si bien es cierto que el resultado de las elecciones municipales y autonómicas no fueron demasiado brillantes, en el resto de la Comunidad, no dejamos de tener una implantación suficiente en Zamora, Salamanca y León. Por otra parte, necesitamos mejorar en Valladolid, Soria y Palencia.

En Burgos existen unas expectativas fracamente brillantes, porque contamos con un equipo joven capaz y lleno de ilusión y del que pronto se verán los resultados de su trabajo.

— No sé si sigue de cerca la gestión de la Junta de Castilla y León. Si es así, ¿qué opinión le merece el Gobierno de José María Aznar, al que la Democracia Cristiana le otorgó su confianza en la sesión de investidura?

— No sólo la seguimos de cerca, sino como usted mismo dice, el señor Aznar gobierna con y gracias a nuestro apoyo.

La gestión que está realizando José María Aznar me parece una gestión realista, seria y eficaz.

Programa de la visita de Rupérez a Burgos

Burgos (DB).— El presidente de Democracia Cristiana llegará hoy a Lerma a las diez de la mañana y visitará la Villa Ducal y Villalmanzo. A nuestra capital arribará a las doce menos cuarto y a las doce concederá una rueda de Prensa en la sede de dicho Partido, en calle del Cordón, número 3.

Posteriormente recorrerá diversas calles de la ciudad en zonas de Gamonal y del centro. A las tres menos cuarto, Javier Rupérez celebrará una comida de trabajo con la Junta gestora de DC de Burgos, y a las cinco de la tarde, en el Condestable, asistirá a un café-tertulia, abierto al público.

Por último, a las siete de la tarde, presidirá una reunión de trabajo con la militancia de Democracia Cristiana en Burgos, y a las ocho y media concluirá su visita a Burgos.

M.C.D 2018

Hoy, concierto de la orquesta «Ciudad de Valladolid»

Aranda de Duero (Mery Varona). — La Orquesta Sinfónica «Ciudad de Valladolid», dirigida por Luis Remartínez, ofrecerá un concierto en el Teatro Principal a partir de las 20,30 horas de hoy, viernes. La actuación ha sido organizada por la Concejalía de Juventud del Ayuntamiento de Aranda y la Consejería de Cultura y Bienestar Social de la Junta de Castilla y León.

El programa del concierto se abrirá con la sinfonía número 6 en Do Mayor de Schubert y se cerrará con la número 104 en Mi Mayor «London» de Haydn.

La Orquesta Ciudad de Valladolid está compuesta por cincuenta y un instrumentistas cuya edad media no supera los veinticuatro años, lo que hace de ella el conjunto sinfónico más joven de España. Se presentó oficialmente el 28 de Marzo de 1983 en el Teatro Calderón de la Barca de Valladolid y ha realizado conciertos en toda la Comunidad Castellano-Leonesa, así como en la de Madrid, en Granada, Córdoba, Toledo, Zaragoza, etc., además de haber efectuado diversas grabaciones para TVE. Para este año tiene previstas giras por Francia e Italia, además de por España.

En cuanto a su director, Luis Remartínez ha sido alumno del maestro Enrique García Asensio, Sergio Celibidache, Gunte Becker, Cristóbal Halffter y Gerardo Gombau, habiendo ampliado su formación en la Academia Chigiana de Siena con Franco Ferrara y en Austria con Han Swarawsky. Ha dirigido la Orquesta de Juventudes Musicales de Madrid, creó la Camerata de Madrid y ha dado conciertos en Francia, Bélgica, Austria, Portugal y Polonia. Ha grabado un disco de música barroca española para el Ministerio de Educación y ha realizado grabaciones para RNE y TVE. Es profesor de música barroca en el Curso de Música Barroca y Rococó de El Escorial. Ha dirigido varias orquestas, entre ellas las Sinfónicas de Las Palmas, Tenerife y Asturias y la de Santa Cecilia, de Pamplona. En la actualidad es director titular de la Orquesta Ciudad de Valladolid.

Clausura del certamen «Primavera en la calle 88»

A las 20 horas de hoy, viernes, se entregarán los premios a los ganadores del certamen «Primavera en la calle 88», que organiza Radiocadena Aranda con el patrocinio de la Caja de Ahorros Municipal y la colaboración de la Diputación Provincial y SAURSA.

Al acto, que tendrá lugar en la sala de la CAM, tiene anunciada su asistencia el presidente de la Diputación, José Luis Montes.

En esta edición, en la que, por primera vez, se ha dado cabida a la participación de diez pueblos ribereños, Quintana del Pidio, Baños de Valdearados, Fuentespina, Gumiel de Izán, Vadocondes, Fuentecén, Fresnillo de las Dueñas, Villalba de Duero, Campillo de Aranda y Villanueva de Gumiel, se ha introducido también la modalidad de participación por barrios, concendiéndose un premio a la Asociación de Vecinos del barrio mejor adornado.

Con motivo de la clausura del certamen Manuel Torre Iglesias realizará desde Aranda sus dos programas de cobertura nacional, «Escuela de salud», donde se debatirá la asistencia sanitaria y hospitalaria en la Ribera, y «Vivir para vivir».

El domingo, cuestación de la lucha contra el cáncer

El domingo 19 tendrá lugar en Aranda la cuestación anual que organiza la Asociación Local de la Lucha contra el Cáncer y cuyos ingresos se dedican a la investigación y prevención de esta enfermedad.

Con el lema «El cáncer es evitable», la Asociación reparte estos días carteles y en los que se reproduce el decálogo europeo contra el cáncer. Dicho decálogo señala la conveniencia de dejar de fumar, moderar el consumo de bebidas alcohólicas, evitar la exposición excesiva al sol, consumir frutas y verduras frescas y cereales con alto contenido en fibra y evitar el consumo de grasas como formas de reducir el riesgo de contraer la enfermedad. El decálogo, aceptado por todos los países de la Comunidad Económica Europea, aconseja consultar al médico ante la aparición de cualquier síntoma sospechoso y realizar revisiones regulares.

Este fin de semana, fiestas en el Polígono Residencial

El Polígono Residencial celebra este fin de semana las fiestas del barrio con un amplio programa de actos que incluye competiciones deportivas y verbena, entre otros atractivos, y que finalizará con la entrega de premios a los ganadores de los concursos juveniles de pintura y literatura convocados por la Asociación de Vecinos.

A las 11 de la mañana del sábado pasearán por el barrio los cabezudos acompañados de los dulzaineros para deleite de los más pequeños quienes, a partir de las 12 horas, están convocados en la Plaza Lagunas de Ruidera para participar en juegos infantiles. A las 12,30 tendrá lugar una exhibición infantil de kárate por los alumnos del Gimnasio Hirosima. A las 17,30 horas se dará la salida a la V Carrera Ciclista en circuito urbano y a las 19,30 la del II Cross Popular también en circuito urbano, prueba organizada y patrocinada por la Asociación de Vecinos Polígono Residencial con la colaboración del Club Aranda OAR y Santiago Manguán. La verbena se celebrará en la Plaza Lagunas de Ruidera a partir de las 22,30, y estará animada por la orquesta Atlántida. En los descansos actuará el conjunto Vía Aérea.

El domingo volverán a salir los cabezudos a partir de las 11 horas. A las 12,30 horas se oficiará misa solemne en el templo parroquial, cantada por el coro de la parroquia. Finalizada la celebración religiosa, tendrá lugar la entrega de premios en la Plaza de las Lagunas de Ruidera. Posteriormente se ofrecerá una gran limonada popular.

Resultado de los concursos culturales Polígono Residencial

La Asociación de Vecinos Polígono residencial ha dado a conocer el fallo de los concursos culturales organizados por aquélla con la colaboración de la Comisión de Régimen Interior y Servicios del Ayuntamiento.

Pintura y Dibujo. Mayores de 12 años. 1: «Pueblo con faroles», de Julio Boada Fernández. 2: «Embarcadero», de Maricruz Oriza Recalde.

Menores de 12 años. 1: «Marina», de Marian Martín Peña. 2: «Flores», de Nuria Medrano Cid.

Literarios. Tema Libre. Más de 12 años. Desierto.

Menos de 12 años: 1. «El sueño», de Virginia Pérez Camarero. 2: «La caza», de Arancha Alonso Cabestrero.

Tema Parque General Gutiérrez. Más de 12 años. 1: Eva María Romero González. 2: Esteban Javier Giménez Vallejo.

Menores de 12 años. 1: José Antonio Gallo Martín. 2: Iñigo Velaz Lombide.

Agenda:

Farmacia de guardia. — Don Antonio Prada, Parcela 24 del Polígono Residencial.

Comienzan las obras de rehabilitación ambiental en Los Caños de Santo Domingo

Aranda de Duero (Mery Varona). — Recién concluida la restauración de lo que fuera matadero municipal, trabajo realizado por la Escuela-Taller, acaban de comenzar las obras de rehabilitación ambiental del entorno, la zona conocida como Caños de Santo Domingo y que comprende una reducida pero muy deteriorada franja de terreno limitada por el antiguo matadero, el puente sobre el Duero, el río, las casas que dan a la calle Ruperta Baraya y los ya mencionados Caños de Santo Domingo.

Esta fuente, que antaño se surtía de un manantial próximo, se secó a raíz de la canalización y desvío de la Nava, pequeño arroyo que rendía su curso al Duero a pocos metros de donde se encuentra la fuente. El agua que en la actualidad mana de los famosos caños procede de la conducción general de agua potable.

Los alumnos de la Escuela-Taller habían solicitado, y probablemente así se haga, se les permitiera realizar la limpieza de la fuente en la que aparece una piedra en memoria del alcalde corregidor don Vicente Ortega, fechado en el año 184..., apareciendo tachada la última cifra correspondiente al año. A uno y otro lado de la fuente se distinguen, en buen estado, dos escudos de la villa.

La rehabilitación que ahora se inicia corresponde al programa de acciones especiales de carácter medio ambiental en áreas urbanas elaborado por la Dirección General de Urbanismo y Medio Ambiente de la Consejería de Obras Públicas y Ordenación del Territorio para el año 1986. Aquel programa incluía también la medianería de la calle del Aceite (hoy Rodríguez de Valcárcel), cuya fealdad actual debería haber quedado cubierta con una pintura mural. El proyecto se ofreció al pintor arandino Ricardo Cristóbal aunque finalmente no llegó a cuajar por dificultades de distinta índole. El proyecto de Los Caños de Santo Domingo fue adjudicado al arquitecto José Antonio Tudanca. Con él se pretende recuperar para el disfrute del vecindario una zona que de siempre fue lugar de encuentro y solaz para el barrio de Allendeduero, especialmente en una época que, por carecerse de suministro de agua en las viviendas, la fuente era lugar obligatoriamente concurrido. Con la acción ahora emprendida el entorno del antiguo matadero quedará convertido en una zona ajardinada a la que se dotará de bancos y buena iluminación, extremo éste especialmente necesario en el rincón resultante tras la desaparición del viejo depósito de agua. Este lugar, protegido de cualquier mirada exterior por el antiguo matadero, ha sido señalado con temor por algunos vecinos como un potencial foco de yonkies, lo que, de no evitarse, daría al traste con el proyecto, a todas luces positivo, que ahora se acomete.

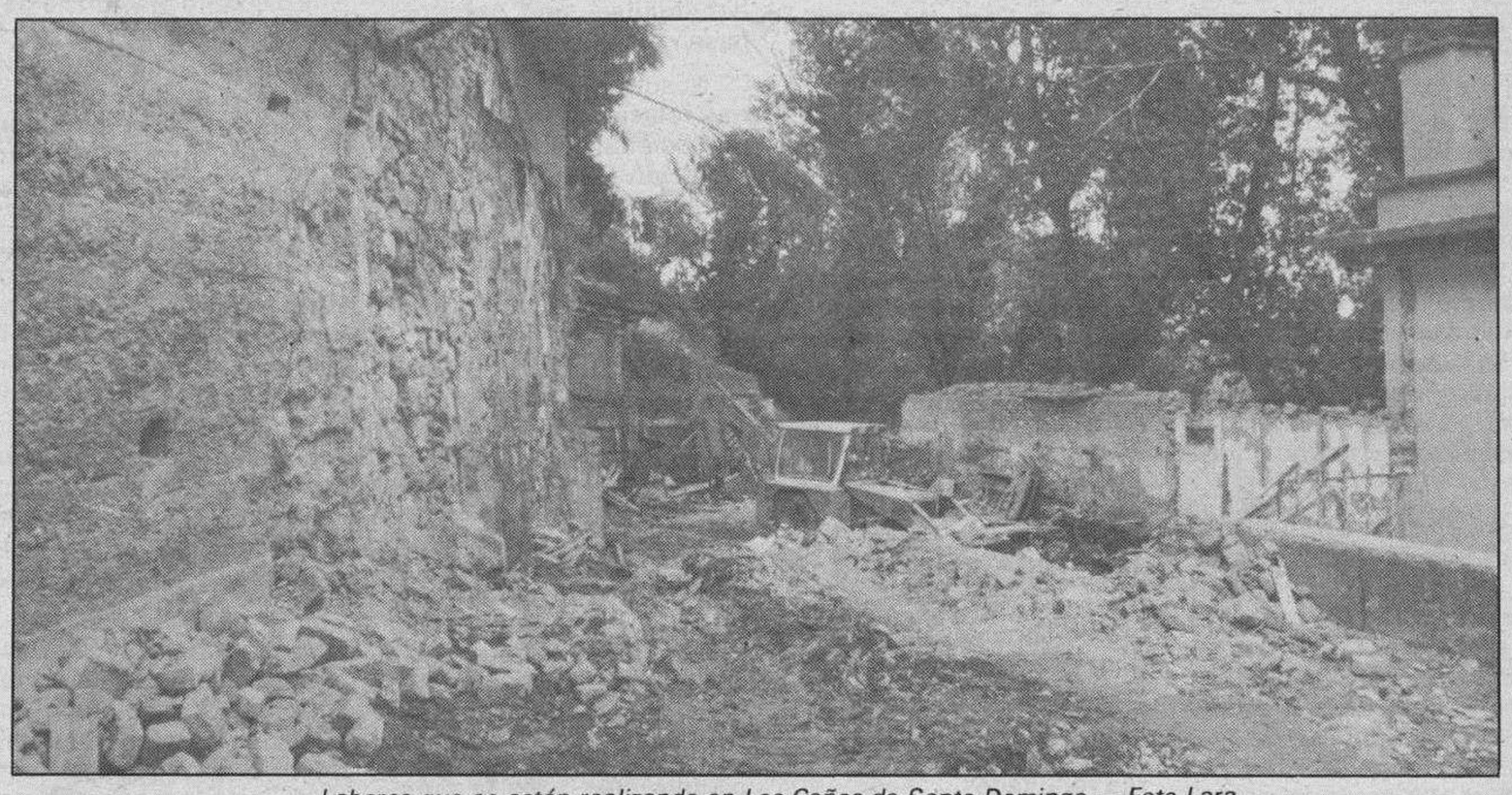

Labores que se están realizando en Los Caños de Santo Domingo.— Foto Lara.

¡ATENCION PESCADORES!
ARMERIA
SIERRA LA DEMANDA
Villa Pilar, 2 (C/. Vitoria)
Durante el mes de Junio les ofrece grandes descuentos en Pesca y accesorios.
CAZADOR: Reserva tus cartuchos al mejor precio.
VISITENOS

DELEGACION DE HACIENDA
BURGOS
Administración Principal de Aduanas e Impuestos Especiales
ANUNCIO DE SUBASTA
El próximo día 27 de Junio tendrá lugar en la Delegación de Hacienda de Burgos una subasta pública de vehículos y otros géneros. Las condiciones se exponen en el tablón de anuncios de la Delegación de Hacienda.
El Delegado de Hacienda, Eusebio Trujillo González

M.C.D 2018

Aspectos noticiosos de la actualidad en Pampliega

Pampliega (C.C.W.). — Desde la aparición en estas mismas páginas a principios del mes pasado donde se daban a conocer un ciclo de conferencias a desarrollar en el salón de nuestro Centro Cultural, indicando en la misma que con posterioridad se ampliarían noticias del acontecer de nuestra villa y comarca, pretendemos a través de las facilidades que nos concede Diario de Burgos cumplir lo que anteriormente citábamos, informar sobre todo lo que tienen previsto a realizar los diversos estamentos de nuestra localidad: Ayuntamiento, Centro Escolar, Centro Cultural, Asociación Padres, Cámara Agraria y Parroquia.

Asimismo glosaremos las noticias más resaltantes que por su interés ocupan y preocupan a la población en general.

Asociación Padres-Centro Comarcal Escolar

Como se tenía anunciado la Asociación de Padres del Colegio Comarcal como cierre del año escolar realizó una fiesta-excursión fin de curso el pasado domingo día 12, al incomparable paraje de los pinares de Mahamud (Virgen de Báscones) donde grandes y pequeños disfrutaron de un día de campo donde aprendimos a conocernos todos un poco mejor. Entre jolgorio, alegría, buenos bocatas y churrillo de la tierra fue transcurriendo la jornada que con la llegada del crepúsculo dio fin a la misma, acercándonos cada uno con su medio de locomoción a los respectivos pueblos con la sensación y el compromiso moral de repetirlo el próximo año.

Estuvimos acompañados por padre e hijos que cursan sus estudios en este Centro de Pampliega: Palazuelos de Muñó, Barrio, Belbimbre, Villaverde Mogina, Vallejera, Revilla Vallejera, Villamedianilla, Vizmalo, Villaquirán, Villanueva, Villaldemiro, Tamarón, Iglesias, Olmillos de Muñó, Mazuela, Barrio de la Estación y las Granjas de Torrepadierne y Santiuste.

En este día lúdico, sólo tenemos que reflejar una nota extraña «brilló por su ausencia el profesorado del Centro». Nos gustaría que esa unanimidad se diera también por extraño que parezca en los diversos ámbitos del quehacer diario y a todos los niveles que un grupo escolar necesita para su normal funcionamiento.

Centro Cultural Comarcal

El Centro Cultural de la villa prosigue en su afán de extender la cultura, en el más amplio sentido de la palabra, a la vez que trata de inculcar la inquietud que nos comprometa a todos en labores comunes con el fin de conseguir metas que nos permitan solucionar los problemas existentes e intentar niveles de vida, dentro de lo cotidiano, cada día mayores. Ese fue el espíritu con el que se fundó y ese el fin que nos proponemos, los medios en un porcentaje altísimo lo tenemos que poner nosotros. Con la entrada de la nueva junta se ha impulsado si cabe más los actos de cara a este verano lluvioso, sería prolijo enumerar todos y por ello entresacamos los que consideramos más importantes:

—Inauguración del curso de teatro.

—Ciclo de conferencias.

—Ciclo de cine-forum, dedicado a S. Spielberg.

—Hermanamiento con la villa de Wamba (Valladolid).

—2.º Premio literario.

—Campaña promoción a la lectura.

—Representación diversas obras de teatro.

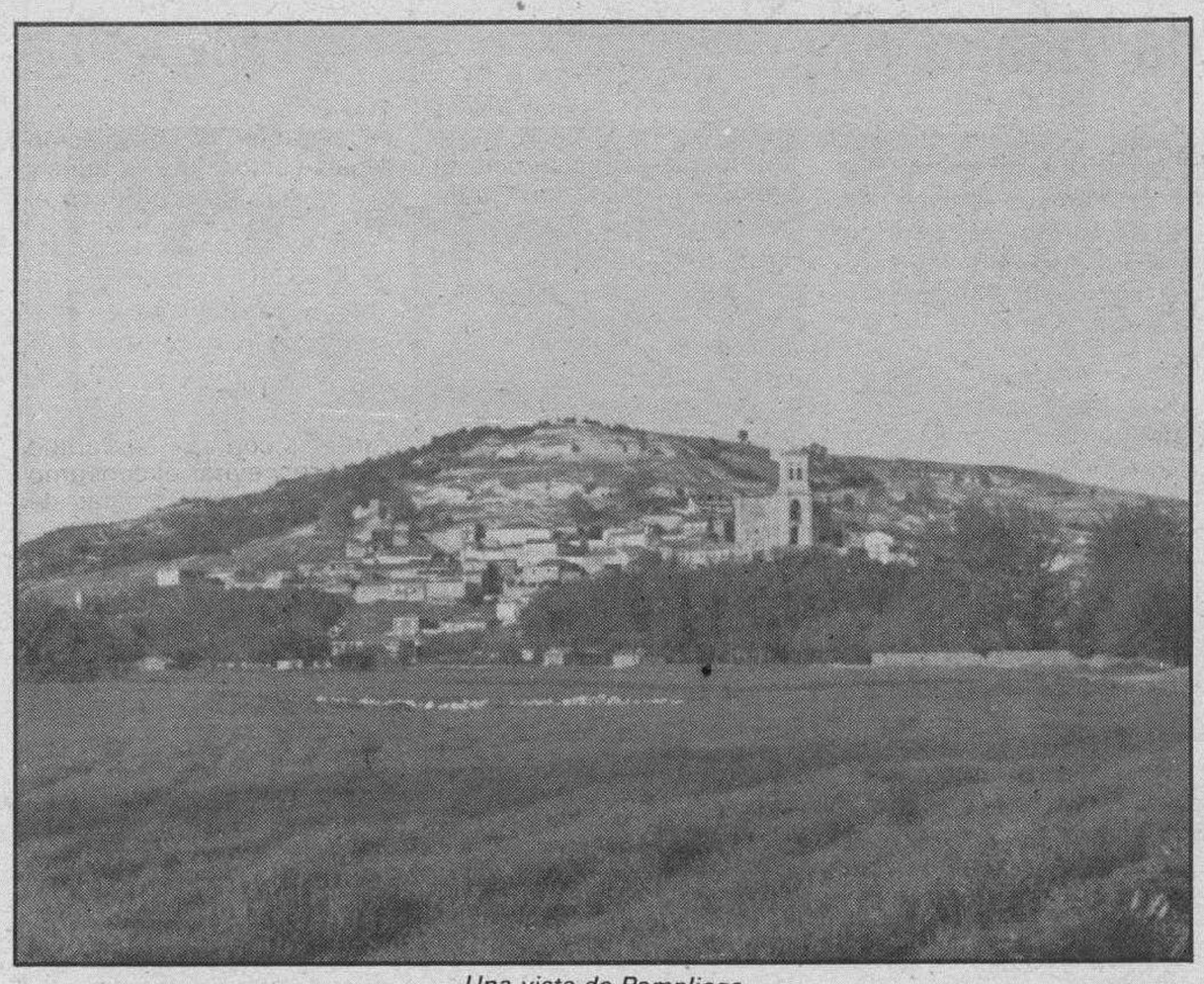

Una vista de Pampliega

—Cursillo natación «Ningún niño o adulto sin saber nadar».

—Competiciones deportivas.

—Festivales de música.

—Seguir colaborando en la revista campesina «El Trigarral».

Como se observa un largo programa a llevar a cabo en los meses de Junio a Septiembre, habiéndose llevado a cabo entre los meses de Enero a Mayo del presente año lo anunciado, que ha contado con la colaboración activa del vecindario (jornadas navideñas, conferencias, etc.). Asimismo están en estudio para el último trimestre del año Octubre-Noviembre, actos que en su día daremos a conocer.

Entre los ponentes de conferencias y temas a debatir destacamos: Doña Raquel González Aguado «Alimentación, nutrición y repostería». Don Luis Pinedo disertó sobre «Insecticidas microgranulado». Don Constancio Escolar nos habló sobre «El arte y la Semana Santa». Don Eduardo Elúa Francés «Impuestos estatales-organización del Estado». Don Moisés Laguna de la Mata «Los seguros en el campo». Don Ubaldo Isidro y don Constancio Escolar «Las escuelas de teatro».

Asociación de Amas de Casa de Lerma nos hablaron de las asociaciones.

Don Salvador Roig y doña Mar de la Concha, trataron temas de medicina general.

También nos visitaron El Hogar de Jubilados y Pensionistas de Miranda de Ebro que durante el día que estuvieron entre nosotros llevaron a cabo los actos siguientes: Bailes regionales, interpretación de cánticos y representación de una obra teatral.

Para cerrar los actos ya programados y los que están en estudio los viernes con nutrida asistencia continuamos con «Escuela de Padres».

Ayuntamiento de la villa

Conseguido el Centro de Salud con la denominación «Zona básica de Salud de Pampliega» que agrupa a 26 pueblos limítrofes y una vez que está realizado el anteproyecto y en estudio el proyecto definitivo sólo queda esperar el inicio de las obras que una vez acabadas y puesto en funcionamiento cerrará un largo y laborioso y espinoso tema que cubrirá una de las necesidades perentorias del ser humano «La Salud». Como en casi todo, hasta la fijación definitiva del Centro en Pampliega, según publica el B.O. de la Junta de Castilla-León han surgido intereses enfrentados que se han terminado con lo que democráticamente, se denomina «Aceptación de la mayoría», refrendado además por ubicación, situación geográfica, comunicaciones, etc., que hace bueno lo acordado por los responsables del área de Sanidad de la Junta. Es buena noticia la recibida que indica la aprobación por importe cercano a los 90 millones de la carretera que une Pampliega con Celada del Camino y la Granja que explota la Caja de Ahorros Municipal de Torrepadierne, lo que permitirá el próximo año que los niños en edad escolar se integren en el Centro Escolar de nuestro pueblo, además de favorecer el acceso a la nacional 620. Otros temas que el Ayuntamiento sigue de cerca son los que indicamos: Autovía Tordesillas-Palencia-Burgos. Aceptable situación del río Arlanzón (que dure). Limpieza de parajes de la villa (Sauceda, Baños, etc.) y potenciación fiestas locales (San Bernabé, Los Luises, San Antón en Torrepadierne, etc.).

Parroquia

La máxima inquietud en este apartado queda reflejado por la situación de su estado de conservación en general por la que atraviesa la de la villa dedicada a San Pedro. Estimamos que puede no ser suficiente la aportación aprobada por el Departamento de patrimonio y las aportaciones voluntarias para recuperar un monumento declarado «Histórico-Artístico».

Por último debemos reseñar la jornada de convivencia que va a vivir en nuestra villa el domingo, 19, el Colegio Saldaña como fin de curso y cuyo programa de actos se encuentra expuesto en locales comerciales de la localidad. Nuestro deseo y el de todos los vecinos es que disfrutemos de un intenso día que nos permita al término del mismo tener una legión de amigos más. Centro Cultural Comarcal «Wamba».

RENFE BUS, S. A.

Línea Benidorm - Burgos - Benidorm. Autocares lujo, TV, aire acondicionado.

BENIDORM: Avenida Europa (frente Bar Europa). Teléfono (96) 3691634.
VALENCIA: Centro Comercial Torres del Turia, calle Santa Amalia, 2. Teléfono (96) 3691634.
TERUEL: Pesetas 2.000. Restaurante El Milagro. Teléfono (974) 603095.
CALATAYUD: Pesetas 2.500. Mesón La Tortilla, Avenida San Nicolás Francia, 3. Teléfono (976) 882549.
SORIA: Pesetas 3.000. Bar Numancia, calle San Benito, 7. Teléfonos (975) 220092 y (975) 220095.
BURGOS: Pesetas 3.500. Restaurante «Fornos». Calle Merced, 17. Teléfono (947) 206196.

YIN-YANG, SÍMBOLO DE UNIÓN. PARA DECLARAR QUE EL AMOR ENTRE DOS FORMA UN TODO. LOS SÍMBOLOS DE OMEGA. PARA LOS DOS.

CONCESIONARIO OFICIAL

PERODRI
JOYEROS
Pza. de José Antonio, 5. BURGOS

PLAZA DE TOROS DE BURGOS

EMPRESA ROCA-VICTOR

FERIA DE SAN PEDRO Y SAN PABLO-1988

6 CORRIDAS DE TOROS DE ABONO Y UN ESPECTACULO COMICO-TAURINO QUE SE CELEBRARAN DESDE EL 29 DE JUNIO HASTA EL CINCO DE JULIO.

VENTA DE LOCALIDADES

Abonos antiguos: Días 18 - 19 - 20 de Junio.
Abonos nuevos: Días 21 - 22 y 23.
Localidades para todos los festejos a partir del día 24 hasta el 28. Del día 29 (comienzo de la Feria) hasta el día 4, se venderán por las mañanas localidades para todos los festejos y por las tardes solamente para la corrida del día.

Horario taquillas: Mañanas de 11 a 2. Tardes de 16,30 a 21. En los lugares de costumbre.

UNION ELECTRICA FENOSA, S. A.

PAGO DE DIVIDENDO ACTIVO

De conformidad con lo acordado en la Junta General de Accionistas celebrada el día 10 de los corrientes, se ha dispuesto la liquidación y pago a las acciones de la Sociedad, del dividendo complementario pendiente relativo al Ejercicio de 1987, por la cuantía que se indica a continuación:

Numeración acciones: 1 al 221.487.633. Emisión acciones: Acciones antiguas. Clave valor: 1.81380.01. Importe bruto (Ptas.): 15,225. Importe neto (Ptas.): 12,50.

Numeración acciones: 221.487.634 al 221.509.113. Emisión acciones: Conversión Julio 1987 de Bonos 5.ª emisión. Clave valor: 1.81380.08. Importe bruto (Ptas.): 7,8125. Importe neto (Ptas.): 6,25.

Numeración acciones: 221.509.114 al 241.509.113. Emisión acciones: Ampliación Octubre 1987. Clave valor: 1.81380.07. Importe bruto (Ptas.): 5,75. Importe neto (Ptas.): 4,60.

El pago del dividendo mencionado se efectuará a partir del día 15 de Junio de 1988, mediante el estampillado de las acciones y contra el derecho número de orden 168, en las Centrales y Sucursales de las siguientes Entidades:

Banco Pastor **Banco Hispano Americano**
Banco Central **Banco Urquijo Unión**
Banco Español de Crédito
Confederación Española de Cajas de Ahorros
Caja de Ahorros y Monte de Piedad de Madrid
Caja Postal de Ahorros

Madrid, 10 de Junio de 1988
El Secretario del Consejo de Administración,
Ilegible

M.C.D 2018

Visita del presidente de la Diputación Provincial a la comarca de Villarcayo

Villarcayo (María Jesús Gutiérrez González).— El presidente de la Diputación Provincial de Burgos, don José Luis Montes Alvarez, se traslada a la zona Norte de Burgos el segundo y cuarto lunes de cada mes. Este lunes llegó sobre las 11,30 al Ayuntamiento de Villarcayo y se marchó hacia media tarde.

El presidente venía acompañado de dos técnicos de la Diputación, Daniel Gómez —aparejador—, Angel Tajadura —de Vías y Obras—, además de su secretario particular José María Iturrino.

Don José Luis Montes recibió a los representantes de los Ayuntamientos de las zonas limítrofes a Villarcayo, tras un breve saludo con el alcalde de Villarcayo, don Roberto Varona.

Los siguientes Ayuntamientos trataron temas de infraestructura, como abastecimiento de agua, pavimentación, alumbrado:

Ayuntamiento de Frías, Junta administrativa de Quintanilla del Rebollar, La Aldea de Portillo de Busto, Junta administrativa de Arreba, Ayuntamiento del Valle del Manzanedo, Los Altos.

La «Asociación amigos de la música» de Villarcayo también se entrevistó con el presidente, comentaron temas referentes a dicha asociación.

Reunión del diputado provincial Victorino Alegre

En términos generales el tema fue «la agricultura de montaña, en la comarca de Merindades». La reunión tuvo lugar en el salón de actos del Ayuntamiento de Villarcayo, desde las 13,30 hasta las 16,00 horas, el pasado lunes, 13 de Junio. A la reunión asistieron:

Por una parte, el diputado provincial y presidente de la Comisión de Agricultura e Industria, Victorino Alegre Santaolalla, acompañado por el ingeniero de Caminos, Manuel Gutiérrez, el ingeniero Industrial, Javier Ahedo, y el gerente del plan de la zona, José Luis Gonzalo.

Por otra parte, el alcalde de Villarcayo, el alcalde de Medina y tres representantes de su Ayuntamiento, y el alcalde de la Merindad de Montija. Faltaron al acto, el alcalde de Espinosa y el alcalde de Urria.

Los temas desarrollados por ambas partes fueron:

Plan de carreteras. Se decidió mantener y conservar las ya existentes, y mejorarlas en las pegas que tengan, por ejemplo con el ensanche de muchos de sus trazados. Decisión expuesta por el ingeniero de Caminos de la Comisión de Agricultura e Industria.

Abastecimiento de agua

El ingeniero de Caminos comunicó que según un estudio realizado, era conveniente para los cinco Ayuntamientos formar una mancomunidad, con el fin de resolver sus problemas de abastecimiento de agua. Una vez creada la mancomunidad, se cogería agua de las cabeceras de algunos cauces con pequeñas presas y se garantizaría el agua durante todo el año. Las cabeceras se crearían en el Trueba o en Cerneja, con uno o varios embalses que aportarían agua a Villarcayo, Medina, Espinosa, Urria y Montija, incluso a Trespaderne y al Valle de Tobalina.

El diputado provincial manifestó que si se formaba la mancomunidad se crearía una comarca de acción especial, que supondría grandes ventajas económicas como contar con un reembolso del Estado y éste a su vez de la Comunidad Económica Europea. Añadió que cien mil habitantes tenían mayor peso específico para futuras acciones.

El alcalde de Villarcayo discrepó en cuanto a la fórmula, ya que no se daba alternativa a los agricultores y ganaderos, a los que bastante había castigado la Comunidad Económica Europea —ganadería, leche, cultivo, cereal—. Prefería que se creasen media docena de embalses más pequeños que uno grande. El alcalde añadió que también se tenía que tener en cuenta que en Alta Montaña, los caminos rurales no se financian al cien por cien y que un Municipio no podía presupuestar por sí sólo la conservación de los caminos.

Villarcayo

Tras un largo debate se estimó que los presupuestos para el abastecimiento de agua se pedirían individualmente, Cuesta Urria 50 millones, Espinosa 100 millones, Villarcayo —con tres hectómetros de capacidad por su futuro empleo para regadío— 100 millones. Medina necesitaba una mayor inversión, por ser núcleo el que tenía mayores dificultades para proveerse de agua; se determinó que Merindad de Montija y Medina llegasen a un acuerdo para actuar conjuntamente.

Alumbrado público: En la comarca de Villarcayo faltaba el alumbrado público, de las travesías de Cigüenza y de Villacomparada de Rueda, además el de Villalaín y Escaño.

En Medina de Pomar faltaban estudios de la zona, pero los pueblos sin alumbrado eran Salinas y Quintana Macé.

Teléfonos: El diputado comentó la ampliación de nuevas zonas urbanas, o la transformación del teléfono público en zona urbana.

El criterio que se había seguido para instalar el teléfono en los pueblos era que tuviesen al menos 9 habitantes y dos familias.

Las ampliaciones tienen un presupuesto que ronda los 500 millones, en 4 años, la mitad lo pone la Junta y en las nuevas zonas urbanas, la telefónica también aportaría dinero.

Urbanismo e iglesias: Se habló de la decadente situación del patrimonio artístico, que podría originar en pocos años las ruinas de la mayoría de los edificios y sobre todo de las iglesias de los pueblos. Se solicitó con urgencia una primera partida para mantener la cubierta de los monumentos más necesitados, y en una segunda fase, un catálogo de identificación de los edificios.

Norte de Burgos: Lorilla y Arantiones

Faustino Varona

Son dos pueblos. Lorilla de Burgos, Arantiones de Cantabria. Ambos a 900 metros de altitud. Arantiones al Norte del Ebro, y a igual distancia, al Sur, Lorilla. Arantiones, a diez años, una «respiración artificial», le volvió la vida, Lorilla, a 15 años, se hizo el parte de defunción.

En Arantiones hay vecinos, vacas, ovejas, lobos y jabalíes.

Despoblado Lorilla, sobre bellas flores, sólo pasean águilas y corzos.

En Arantiones no hay una casa caída, y ni una sola desdice el conjunto del pueblo, que no admite, como otros, la chapucería de bloques o uralita. Hay por lo mismo estilo y vida.

En Lorilla en medio de una alfombra arabesca y mágica de flores, con una riqueza imponderable, el recuerdo de chicas rubicundas y familias numerosas... contrasta que no haya vida. Es mausoleo, donde todos menos el adorno, es soledad, silencio y muerte.

Arantiones o la vida

El día 13 de Junio se celebró su San Antonio con misa, procesión, dos acordeones y todo el tinglado que conlleva una fiesta de unos que por olvidar horarios y asfalto lo dan todo.

El sol que nos brilló en los momentos cumbre, los cohetes, campanas, coros cantantes, gente competidora, nos habla de vida.

Como siempre, gentes de todas partes vinieron no por un casamentero, un santo de causas u objetos perdidos, ecólogo o milagrero, que es poco, sino por un ejemplo de vida pacifista, altruista y espiritual.

Con ansias de terminar la luz, la carretera, el tejado de la iglesia, y dejar un pueblo atrayente y modelo, sigue en pie el slogan eterno del lugar: «Pase usted que aquí no hay forastero».

Esta es la verdad que pregona, siguiendo la tradición, el alcalde Juan «El manco».

Y por ser San Antonio patrón de tantas cosas, en la misma iglesia, tomaron la bendición del Santo, animales, plantas, pájaros y por muy poco peces.

Lorilla o la muerte

Ayer mismo, 30 niños de La Colonia de Polientes hicieron su excursión al fenecido pueblo de Lorilla.

Son ellos, los mismos niños quienes dan detalles del paseo que terminó en bautismo torrencial.

Guillermo, Iván, Francisco González y Javier resaltan la flora preciosa, los insectos, águilas con sus presas, etc.

Por otra parte, Abel, Raúl Pérez, Francisco, Fernando, Pedro y José, aseguran que el paisaje es como los Alpes de Italia con las vistas más relajantes y alfombras que ni los reyes de Arabia.

Miedo pasaron Baldomero, Alvaro, Francisco González, al paso de un barranco donde la niña Noemí fue salvada por la destreza de Laura.

Basilio pondera la cantera de fósiles en todo el trayecto.

Del cementerio, iglesia y restos humanos se acuerda Manuel Cadavieco. Sólo Francisco González Cimiego dice haber visto las maravillas de Dios. De esta elevación natural y mística como del terror de los escombros, saqueo de tumbas, profanación de su iglesia participan todos.

Lo macabro del lugar es, cómo unas «personas» se han ensañado con el sueño de los difuntos, no han respetado el R.I.P., han abierto 33 tumbas, han robado losas, piedras, pilas, tirado altares y hasta levantado cimientos. Una pena inmensa, sólo calmada por la piedad de estos mismos niños, a dos años, cuando compusieron esqueletos con respeto, los taparon y rezaron.

Así el ejemplo de estos niños devuelve un poco vida y formulan desagravio resarciendo constantes profanaciones.

De alguna forma, al pueblo muerto, le habéis vitalizado, por unos minutos, por lo menos. A los profanadores, quiero por este medio, llegue vuestro proceder ejemplar.

SE NECESITA LOCAL COMERCIAL EN BURGOS

Muy céntrico, 200-300 m.², compra o alquiler, trato directo interesado. Oferta Apdo. 205, señor García. 09400 — Aranda de Duero.

ILUSTRE AYUNTAMIENTO DE ARANDA DE DUERO

ANUNCIO

El Ilmo. Ayuntamiento de Aranda de Duero, precisa la contratación temporal de un Licenciado en Ciencias Económicas o Empresariales.

Los interesados en concurrir a la citada contratación podrán presentar su solicitud en el Registro General del Ayuntamiento hasta el próximo día 24 de Junio, a las 15 horas.

Aranda de Duero, 14 de Junio de 1988
El Alcalde,
Ilegible

DOROTEO SAN JUAN, S. A.

Junta General Ordinaria de Accionistas

Por acuerdo del Consejo de Administración se convoca Junta General Ordinaria de Accionistas para el día 4 de Julio de 1988, a las doce horas, en primera convocatoria, y de no haber quórum suficiente, a la misma hora del día 5 del mismo mes y año, en las oficinas de la Sociedad, sitas en Polígono Industrial «ALLENDE DUERO», sin número, de Aranda de Duero, bajo el siguiente orden del día:

Primero. — Examen y aprobación del Balance inventario, correspondiente al ejercicio de 1987, de la Cuenta de Pérdidas y Ganancias, de la Memoria explicativa y de la gestión del Consejo de Administración de dicho ejercicio, así como del proyecto de aplicación de resultados.

Segundo. — Nombramiento de Consejeros.

Tercero. — Ruegos y preguntas.

Cuarto. — Aprobación, si procede, del acta de la propia Junta.

Aranda de Duero, 6 de Junio de 1988
El Consejero Delegado,
Manuel García González

Lonja agropecuaria de Lerma

Fecha de celebración: 15-6-1988

COTIZACIONES AL CIERRE

CEREALES		
Trigo (Tipo III)	27,25	Pts./Kg.
Cebada 2 carreras	25,00	íd.
Cebada 6 carreras	24,90	íd.
PORCINO CEBADO		
Selecto	137	Pts./Kg. vivo
Normal	132	íd.
Graso	127	íd.
Cerdas desvieje	75-85	íd.
LECHONES		
Lechón tipo Lerma	2.000	Pts. unidad
GANADO VACUNO		
Terneras carne blanca	700	Pts./Kg. canal
Terneras carne rosada	540	íd.
Añojos extra	520	íd.
Añojos primera	480	íd.
Añojos corriente	460	íd.
Vacas extra	355	íd.
Vacas primera	325	íd.
Vacas segunda	275	íd.
Vacas industria	190	íd.

M.C.D 2018

Los ecologistas mirandeses acusan a ENRESA de incapacidad para quitar pararrayos radiactivos

Miranda de Ebro (Salvador Moneo). — la Coordinadora Estatal Antinuclear (CEAN) ha criticado duramente a la Empresa Nacional de Residuos Radiactivos (ENRESA) por su incapacidad de retirar los pararrayos radiactivos prohibidos desde el pasado 14 de Junio de 1986. el Grupo Ecologista Mirandés, como miembro de la CEAN, se une a la protesta y nos envía el siguiente comunicado:

«Según los colectivos de la CEAN, la ausencia de un plan de retirada es una grave irresponsabilidad así como la ausencia de información a los ciudadanos afectados. Por estos motivos, los ecologistas solicitan la destitución de los responsables entre los que se encuentra Jorge Lang-Lenton, director de operaciones de ENRESA.

La empresa pública ENRESA es la responsable de la gestión de todos los residuos radiactivos. Los pararrayos ionizantes, considerados peligrosos para la salud comunitaria, son considerados residuos una vez retirados. La ausencia de censos de pararrayos y la inexistencia de almacenes para recoger los pararrayos una vez retirados hace pensar a los ecologistas «que ENRESA ha demostrado una incapacidad para resolver el problema, lo que hace meditar sobre la capacidad de sus directivos para abordar problemas más graves como los residuos de las centrales nucleares».

Un año después de su prohibición en 1986, los ecologistas consiguieron que los costes derivados de la retirada de los pararrayos fueran costeados por la Administración y ENRESA amplió el plazo para pedir la retirada de los pararrayos. Este plzo acaba el 14 de Junio de 1988.

Durante este período los ecologistas han informado a los afectados y se han opuesto a los almacenes para guardar los pararrayos retirados. En este sentido los colectivos de la CEAN han expresado su satisfacción por el hecho de que ENRESA ha reconocido que los cabezales radiactivos retirados sólo serán almacenados en depósitos cuyo titular será la empresa pública y nunca empresas privadas. En el transcurso de estos dos años se han descubierto varios almacenes en Quart de Poblet (Valencia) y Tarrasa.

Una vez retirados los pararrayos radiactivos el propietario recibirá un certificado de descontaminación radiactiva. Los ecologistas y ENRESA están de acuerdo en que nadie sin la preparación y autorización debería manipular ni acercarse a este tipo de pararrayos».

Acuerdos municipales

Carácter de trámite tuvo la aprobación de los nueve puntos del orden del día con que contaba la Comisión de Gobierno y de ellos merece la pena mencionar:

—Aprobación del compromiso de financiación del proyecto de «Paso del Ferrocarril Madrid-Hendaya con un colector de 0,60» por un importe de 5.600.000 pesetas de los que la mayor parte serán financiados por la Junta de Castilla y León y un 30 por ciento (1.700.000 pesetas) por el Ayuntamiento mirandés.

—Ratificación del decreto de la Alcaldía de fecha 10 de Junio, relativo a la contratación interina de un ingeniero técnico de Obras Públicas. El plazo para presentar el curriculum y las instancias finaliza el día 20 de este mes.

—Se aprobaron dos expedientes de acondicionamiento de locales con destino a bares de tercera categoría en Avenida Comuneros de Castilla y en calle Ramón y Cajal, que se envían a la Delegación Territorial de Bienestar Social para su calificación.

Fuera del «orden del día» se abordaron otros asuntos:

—Aprobación del proyecto de rectificación del alumbrado público del poblado de Los Angeles por 3.500.000 pesetas.

—Designar al arquitecto y aparejador municipales para que actúen como miembros del Jurado provincial de expropiaciones.

—Felicitar al Cuadro Artístico Mirandés por lograr el primer premio en el Certamen de Teatro no Profesional organizado por la Diputación Provincial de Burgos.

Reunión de la Comisión de Servicios Técnicos y Finalistas

A partir de las dieciocho horas de ayer, jueves, se reunió la Comisión de Servicios Técnicos y Finalistas que preside Fernando Campo, con 12 puntos en el orden del día. Se estudiaron diversas solicitudes de licencias de obras, el presupuesto para el abastecimiento de agua al barrio de Valverde y alguna denuncia. Se leyó informe del aparejador municipal sobre la realización de obras de mejora en el vertedero municipal y clausura del antiguo vertedero y Cespa, S. A. presentó oferta de adquisición de vehículos diversos y forma de pago de los mismos. En suma, una reunión calificada de trámite.

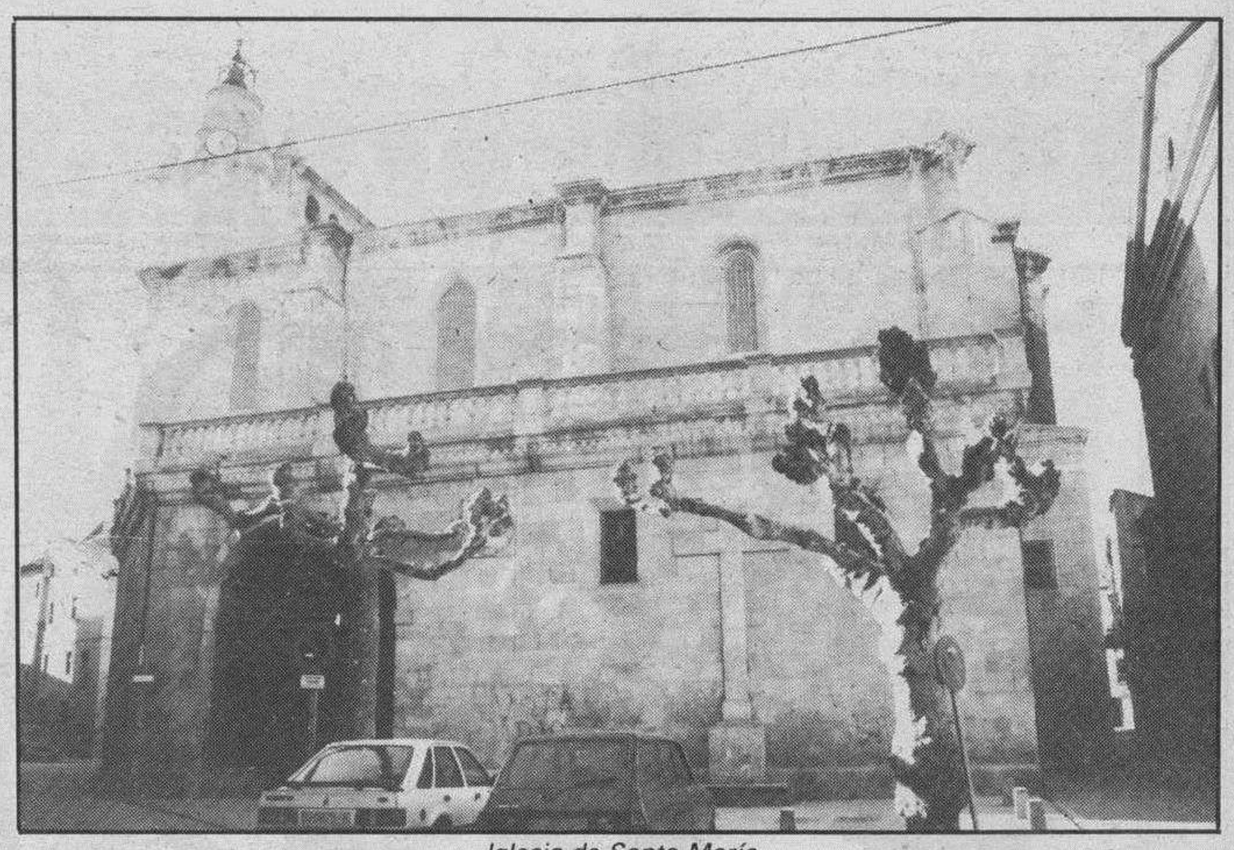

Iglesia de Santa María

La iglesia de Santa María sigue en obras

Hace ya meses que el templo parroquial de Santa María de Altamira fue cerrado al culto, para proceder a realizar diversas obras de embellecimiento y recuperación de capillas, naves, etc. Hemos visitado las obras y hemos podido comprobar que llevan muy buen ritmo y la envergadura de las obras que se están efectuando. Claro que ahora, con el precioso templo lleno de andamios y polvo y totalmente desmantelado de altares, imágenes y mobiliario, no se puede apreciar cuál será el resultado final. Por supuesto que será espléndido, pero de momento este templo gótico que fue construido entre los siglos XV y XVI, por causa de las mencionadas obras está como vulgarmente se dice «patas arriba».

I Campeonato de pesca de trucha para socios de centros de Tercera Edad del INSERSO de Castilla y León

El próximo día 24 de Junio, de 9 a 13 horas, en el río Oroncillo (tramo comprendido entre Valverde y puente de Orón) se desarrollará el primer campeonato de pesca de trucha para los hogares de la Tercera Edad del INSERSO de Castilla y León. La organización corre a cargo del Ministerio de Trabajo y Seguridad Social, Instituto Nacional de Servicios Sociales (INSERSO), Dirección Provincial de Burgos y Sociedad Mirandesa de Caza y Pesca. La repoblación se llevará a cabo por la Junta de Castilla y León (Sección de Montes, Caza y Pesca) y Conservación de la Naturaleza.

El programa de actos comienza el día 23 cuando los participantes en este campeonato sean recogidos en la estación del ferrocarril de nuestra ciudad por miembros de la Junta de Gobierno y representantes del Grupo de Pesca del Centro de la Tercera Edad de Miranda. Inmediatamente se les trasladará a la residencia Juvenil «Fernán González» que será su lugar de estancia y donde se realizará a las nueve de la noche la recepción oficial y presentación de los participantes. Acto seguido se sortearán los sectores del río, donde pescará un participante de cada provincia de tal forma que no coincidan dos del mismo equipo. El día 24, a las ocho de la mañana se efectuará el traslado de los participantes al lugar del concurso. Este dará comienzo con el lanzamiento de tres cohetes a las nueve de la mañana. Serán permitidos todos los cebos autorizados en la provincia de Burgos, no estando autorizados el pez vivo o muerto, cualquier clase de huevas, incluída artificial o similar, el aparejo conocido por ninfa o aquel sustitutorio, el gusano de carne o asticot. No habrá límite de capturas. Durante la celebración del concurso se hará la recepción de las autoridades y a las doce de la mañana se dará un aperitivo. El concurso finalizará a las 13 horas con el disparo de tres cohetes.

Tras el recuento y pesado de las piezas (truchas), tendrá lugar la entrega de trofeos. Después se entregarán bolsas de comidas a los concursantes y vino español para las autoridades y colaboradores.

Finalmente tendrá lugar la clausura del acto y el traslado de los concursantes al lugar de estancia, a la Residencia Juvenil «Fernán González», para después ser acompañados a la estación de RENFE para su regreso a su lugar de origen.

Los premios son los siguientes:

1.º León de Oro de la ciudad de Miranda de Ebro a la selección de la provincia que consiga mayor número de piezas.

2.º León de Plata de la ciudad a la selección de la provincia que consiga segundo mayor número de piezas.

3.º León de Bronce para la selección de la provincia que consiga tercer mayor número de truchas.

4.º La cuarta selección elegirá trofeos y así sucesivamente hasta la novena.

Además se entregarán trofeos al 1.º, 2.º y 3.º clasificado que obtengan mayor número de piezas, y a los concursantes que tengan la 1.ª, 2.ª y 3.ª piezas mayores. En caso de empate ganará la selección cuyas piezas tengan mayor peso. Asimismo la organización comunicará el día anterior al concurso aquellos nuevos premios que puedan establecerse.

Colaboran en este Primer Campeonato de pesca de trucha, el Excelentísimo Ayuntamiento de Miranda de Ebro, Excelentísima Diputación Provincial de Burgos, Dirección Provincial del INSERSO, Sociedad Mirandesa de Caza y Pesca, Caja de Ahorros Municipal, Caja de Ahorros del Círculo Católico, Gráficas Delta, Relojería Tito, Cadena SER, Carcla, El Corte Inglés, Librería Cervantes, «Mendi» Deportes, y Airos.

Diálogos callejeros

Emege

— Don Pepito, el domingo se abre la veda del bikini.

— ¿Cómo dice...?

— Para que me entienda, porque usted es un poco garulo, que se abren las piscinas abiertas del Polideportivo.

— A ver si nos entendemos, si están abiertas, no hace falta abrirlas.

— Se entiende que quiero decir que comienza la temporada de baños al aire libre.

— Pues tendrán que poner obligatorio el uso de paraguas, porque con estos temporales, ya me contará.

— He oído que estos días se van a hacer rogativas por las calles.

— Con las mozas en bikini.

— O en menos, a ver si se anima el ambiente.

— Y de Burgos ¿qué me dice? con San Pedro y San Pablo encima, tienen que estar fumando en pipa.

— De momento lo que tienen encima son las nubes, así que...

— Sería una lástima que les lloviera, porque las fiestas de la «Caput Castella» tienen usía.

— ¡Qué diferencia de cuando fuimos el primer año con las Peñas mirandesas!

— Parecía aquello un funeral de medio cura, hasta que las dimos marcha.

— ¡Qué tiempos aquellos! Toda la noche sin dormir y tan frescos.

— De todas las formas ¿sabe lo que le digo? que yo, como todos los años me voy a saltar al Espolón, aunque caigan chuzos de punta.

— ¡Toma! Y el que suscribe no se las pierde, que hay que vivir mientras se vive.

— Sabio razonamiento, sí señor. Además quedan todavía unos cuantos días y la cosa se puede aclarar.

— Como nuestros paisanos no tengan amistad con el pastor del Gorbea, no sé.

— De todas las maneras, si uno hace memoria, casi siempre por San Juan Bautista se han mojado las banderas de la calle de San Juan.

— Y los pendones, que también los hay.

volviendo a Burgos, mucha bla, bla, bla y se han quedado sin Tizona.

— ¡Qué cosas! Si esto llega a ocurrir en tiempo del Cid, se tendría que haber defendido con una escoba.

— Yo me refería al equipo de baloncesto, que lo han comprado los de Badajoz.

— No confunda las cosas, han comprado la licencia, no el equipo.

— Ya. Y se han quedado en el «arroyo».

— Yo no sé entonces para qué han celebrado la Feria del Mimbre.

— Pero ¡bueno! ¿a qué viene eso?

— A que les van a sobrar canastas.

— Eso sí.

M.C.D 2018

LAS REBAJAS CON MEJOR IMAGEN

REBAJAS

Blazer Yves Saint Laurent, azul marino, 100% lana fresca.
Antes: 26.500
Ahora: **16.995**

Pantalones, en tejidos frescos.
Antes: 5.975
Ahora: **4.999**

Americanas Cortefiel, diseños exclusivos.
Antes: 19.500
Ahora: **11.995**

Corbatas de seda natural.
Antes: 4.950
Ahora: **2.450**

HOY COMIENZAN

cortefiel

M.C.D 2018

LAS REBAJAS CON MEJOR IMAGEN

REBAJAS

Blusas creps,
diseños exclusivos.
Antes: 4.985
Ahora: 3.599

Faldas de lino 100%.
Antes: 6.685
Ahora: 4.599

Blusas de lino 100%.
Antes: 6.985
Ahora: 4.999

Faldas de algodón 100%.
Antes: 4.575
Ahora: 3.599

HOY COMIENZAN

cortefiel

M.C.D 2018

Los afectados por el síndrome tóxico piden una comisión parlamentaria

Fuensaldaña (Efe).—La Coordinadora de Asociaciones de Afectados por el Síndrome Tóxico anunció ayer su intención de presentar un escrito parlamentario para que las Cortes regionales creen una comisión investigadora de la situación en que se encuentran los afectados por esta enfermedad.

El anuncio fue realizado durante la entrevista que mantuvieron en el castillo de Fuensaldaña un grupo de representantes de las Asociaciones de Afectados y el presidente de las Cortes regionales, Carlos Sánchez Reyes. La pretensión de la Coordinadora de Asociaciones de Afectados del Síndrome Tóxico es que el Parlamento autónomo inste al Gobierno regional a la creación de la citada comisión o que las propias Cortes autónomas, en uso de sus atribuciones, la creen.

Carlos Sánchez-Reyes precisó que, después de la presentación de la solicitud, ésta será enviada por la Mesa de las Cortes a los Grupos Parlamentarios, para que alguno de ellos, si lo considera oportuno, desarrolle la iniciativa ante la Cámara. En esta segunda entrevista, los representantes de la Coordinadora de Asociaciones del Síndrome Tóxico fueron informados de las gestiones realizadas por la presidencia del Parlamento regional respecto a los afectados.

La Junta firmará un convenio con la Caja Postal para financiar créditos a viviendas de protección oficial

Valladolid (Efe).—La Junta de Castilla y León aprobó ayer la firma de un convenio con la Caja Postal de Ahorros mediante el cual esta entidad concederá créditos para viviendas de protección oficial por un importe máximo de 500 millones de pesetas.

El Gobierno autónomo también tramitó 172 solicitudes de subvención ante el Fondo Social Europeo (FSE), por importe de 4482 millones de pesetas, concedió una subvención a «Tableros CEGA», estudió la reforma de los servicios veterinarios, modificó el régimen de sustituciones de los sanitarios locales, autorizó nuevas inversiones en materia de montes y reguló el aprovechamiento de pastos y rastrojeras.

Con el acuerdo sobre viviendas de protección oficial que la Junta firmará con la Caja Postal, se pretende financiar en 1988 tanto la construcción como la rehabilitación de viviendas de protección oficial.

La Junta examinó un informe sobre sus gestiones ante el FSE para la canalización de solicitudes de ayudas de este organismo comunitario. En este informe se resalta la importancia de los contactos de la Junta con los Ayuntamientos y Diputaciones de la Comunidad Autónoma para gestionar las solicitudes de subvención ante el FSE.

De las 31 solicitudes presentadas por las Corporaciones locales, por un importe de 591 millones de pesetas, 8 corresponden a León (111 millones), 7 a Palencia (31 millones), 5 a Salamanca (65 millones), 4 a Segovia (16 millones) y 7 a Valladolid (367 millones). La Junta presentó directamente 28 proyectos, por un importe de 2.196 millones, y otras entidades presentaron 113, por una cuantía de 1.694 millones.

Reestructuración en los servicios veterinarios

El Gobierno regional concedió una subvención de 58 millones de pesetas a la sociedad anónima laboral «Tableros Cega», de Cuéllar (Segovia), dedicada a la transformación de la madera, de acuerdo con un compromiso suscrito con varias administraciones públicas.

En materia sanitaria, el Gobierno autónomo decidió acometer la reestructuración de los servicios veterinarios de Castilla y León, cuyas bases fueron establecidas ayer mediante la aprobación de un decreto que, entre otros asuntos, establece la creación de una comisión asesora que se encargará de coordinar los trabajos técnicos que se llevan a cabo y aquellos que sean necesarios como medida previa para materializar la reordenación.

El consejero de Fomento, Jesús Posada. Foto archivo

Asimismo, la Junta decidió modificar el régimen de sustituciones retributivas de los funcionarios sanitarios, con el fin de adecuar a la actualidad la normativa vigente y de unificar los efectos económicos de la sustitución con respecto al sustituto.

El aprovechamiento de pastos, hierbas y rastrojeras ha sido regulado también por el Gobierno autónomo, que aprobó un decreto sobre este asunto. El decreto establece la creación y composición de comisiones mixtas locales que se encargarán sobre el aprovechamiento de estos recursos.

La Junta autorizó nuevas inversiones en el sector de montes por un importe de 12,9 millones de pesetas, en su mayor parte destinados a atender gastos de funcionamiento de la reserva nacional de caza de la Sierra de la Culebra (Zamora).

El Gobierno autónomo asumió el preacuerdo sobre personal laboral suscrito el pasado día 10 entre la Administración regional y las centrales sindicales UGT y CSIF. Este preacuerdo será ratificado hoy.

Presentado el proyecto cultural de «Las Edades del Hombre»

Valladolid (Efe).—La asociación cultural «Las Edades del Hombre» presentó ayer su proyecto general de actividades que se desarrollarán en varias ciudades de Castilla y León hasta 1992, confirmaron a «Efe» fuentes de esta asociación.

El programa de actividades para los próximos cuatro años incluye una exposición iconográfica, que se celebrará en Valladolid entre los próximos meses de octubre y noviembre, una muestra bibliográfica y de fondos de documentación, un año de la música, que se celebrará en 1990, y un congreso sobre «Fe y Arte».

La exposición iconográfica contará con 180 piezas, donde destacan sobre todo retablos, imágenes, maquetas, pinturas, mosaicos y varios cálices, aunque también se expondrán pinturas y esculturas, señaló a «efe» Antonio Meléndez, miembro de la asociación.

La muestra no pretende ser una exposición de arte religioso —añadió la misma fuente—, sino que quiere mostrar cómo la Iglesia ha seguido los problemas existenciales del hombre castellano a lo largo del tiempo. Según Antonio Meléndez, los objetivos de la exposición se centran en «recuperar la memoria histórica y grandes relatos además de no olvidar el orgullo de ser castellano».

BALNEARIO "Caldas de Besaya"
(CANTABRIA)
A 6 Kms. de Torrelavega. Estación FF.CC., a 70 metros.
AGUAS CLORURO-BICARBONATADAS, RADIACTIVAS, 37.°
Baños, chorros, sauna, inhalaciones, duchas Vichy, masaje subacuático, masajes, baños burbujas.
REUMA, ARTROSIS, ARTRITIS, VIAS RESPIRATORIAS, RECUPERACION TRAUMATISMOS, OBESIDAD, STRESS.
ABIERTO DEL 13 DE JUNIO AL 14 DE OCTUBRE.
TFNO.: (942) 890031

El Hostal-Bar

denominado **Hostal La Abadesa**, que era regentado por D. José-Antonio Cuesta Sanz, pasa a ser regentado por D.ª Gumersinda Rodríguez Llaguno.

CINE CONSULADO

5,30 - 7,45 - 10,30

HOY, VIERNES, UN ESTRENO TODO ACCION

¡FUERON COMO AVENTUREROS Y SE ENCONTRARON CON LA REALIDAD...!

UNA HISTORIA REAL CENTRADA EN CIERTOS SENSIBLES HECHOS QUE EL GOBIERNO DE LOS ESTADOS UNIDOS PREFERIRIA QUE NO HUBIESE SIDO FILMADO

—— 13 años ——

CAJA DE MADRID
Obra Cultural

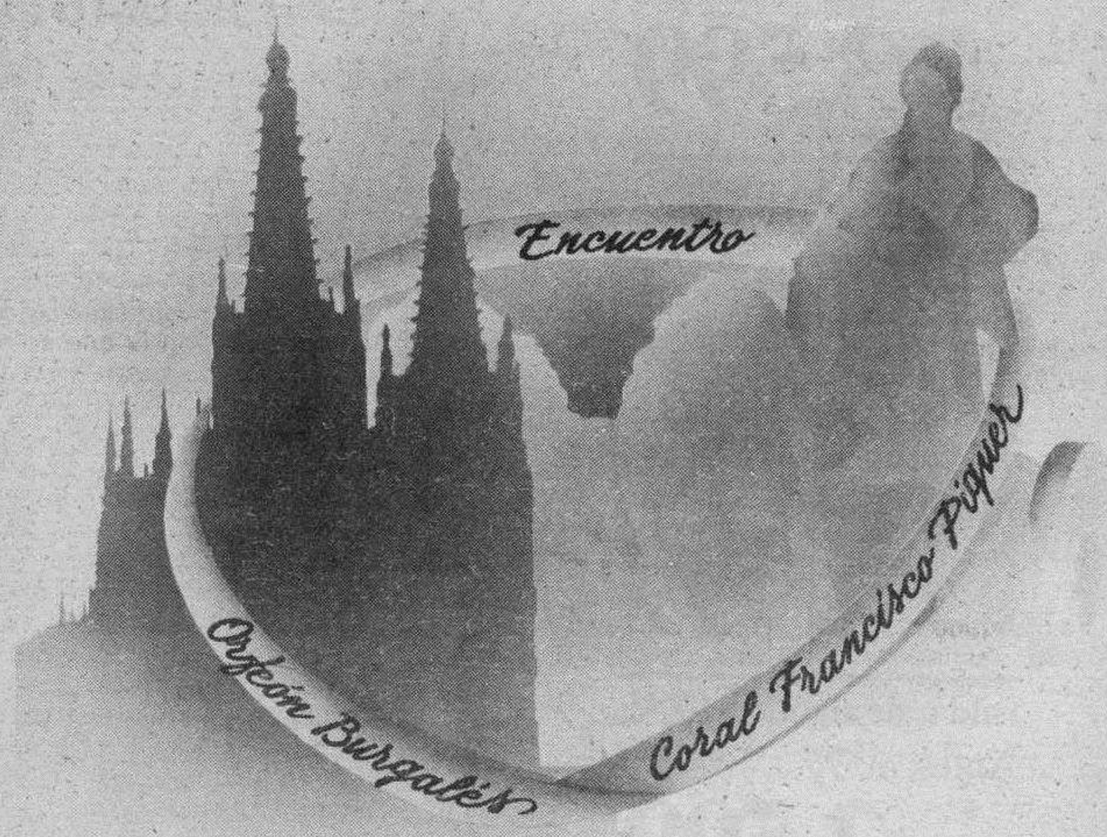

COLABORA EL EXCMO. AYUNTAMIENTO DE BURGOS
CAPILLA DE MUSICA DEL CONSERVATORIO MUNICIPAL «ANTONIO DE CABEZON»
PL. SAN JUAN -BURGOS- SABADO, 18 DE JUNIO DE 1988 A LAS 20,00 HORAS

M.C.D 2018

Crónica política

Sin olvidar el 23-F

Pedro Altares

LA sociedad española ha superado el 23-F, aquel día negro de 1981. Apenas nada en nuestro presente recuerda unos hechos y unas circunstancias que por unas horas nos retrotrayeron hacia las páginas más siniestras de nuestro pasado histórico. Hoy la democracia española está consolidada y las instituciones, entre las que se encuentran las Fuerzas Armadas, perfectamente engranadas en los mecanismos constitucionales. Sin embargo, superar no es olvidar. Y, mucho menos, hacer tábula rasa sobre el más siniestro episodio de nuestra historia reciente. En estos momentos y debido a sendas sentencias judiciales, quedan en prisión cuatro de los condenados por aquellos hechos. Una prisión, por decirlo todo, que se desarrolla en condiciones comparativamente más favorables que las de otros encarcelados. La situación de los cuatro condenados no es la misma. El ex general Armada, de avanzada edad, está gravemente enfermo, ha acatado explícitamente la Constitución (que es un modo público de arrepentimiento) y ha solicitado el indulto por los cauces reglamentarios. En situación similar, aunque no idéntica, está el también ex general Torres Rojas.

Respecto a los otros dos condenados, el ex general Milans del Bosch, no sólo no ha solicitado el indulto sino que se ha negado a que otros lo hagan por él. Además, en repetidas ocasiones, ha declarado que en igualdad de circunstancias seguiría haciendo lo mismo. Postura que Tejero, cuya personalidad es la más emblemática del desdichado acto de rebelión, comparte. Ambos, sin duda, están en su derecho personal en mantener sus convicciones. Pero, naturalmente, en consecuencia con ellas no parecería lógico aplicarles unas medidas de gracia que ellos desdeñan como parte de un sistema, democrático, que desprecian. Respecto a los otros dos casos, conviene recordar que la democracia española ha sido hasta el momento tremendamente generosa. Precisamente en esa generosidad ha probado su madurez y, por supuesto, también su fortaleza. Pocos sectores de la opinión pública, aunque algunos haya, serían refractarios a conceder el indulto a un anciano que quiere pasar la última etapa de su vida en su casa. Y, aunque las circunstancias son distintas, lo mismo puede decirse respecto a Torres Rojas. Cabe decir, por último, que sobre estos indultos se pronunciará próximamente la Sala Quinta del Tribunal Supremo. Este es el fondo de la cuestión, ante el cual carecen de importancia las rectificaciones cruzadas estos días entre el capitán general de Valencia y el ministro de Defensa. Lo importante es que el 23-F es historia y que la democracia española puede, una vez más, ser al tiempo generosa justiciera.

«España está viviendo una nueva edad de oro», afirmó el primer ministro australiano ante los Reyes

Canberra (Colpisa, Enrique Ybarra).— Australia no sólo participará en las Olimpiadas de Barcelona, en 1992, con motivo de los quinientos años del descubrimiento de América, sino que también estará presente en la Exposición Universal de Sevilla. Así lo anunció el primer ministro australiano, Robert Hawke, en un discurso pronunciado en el Parlamento Federal durante un almuerzo ofrecido a los Reyes de España.

Los Reyes se reunirán hoy con empresarios españoles, encabezados por Miguel Angel Fernández Ordóñez

Don Juan Carlos ha sido el primer jefe de Estado extranjero en hablar en el nuevo edificio del Parlamento. El día de ayer —cuarto de este viaje de Estado— fue soleado, aunque frío. El Rey hizo una ofrenda floral, a primera hora de la mañana, ante la tumba de los héroes de guerra australianos, el Memorial de Guerra, situada al pie de una colina desde donde se domina un amplio paisaje, frente a una larga explanada en cuyo extremo opuesto se encuentran el viejo y el nuevo Parlamento. Todo un espectáculo paisajístico y arquitectónico que hubiese gustado a Musolini y que algo recuerda a la grandeza de Washington. Pero en Canberra, la capital federal, faltan muchos edificios por construir y todo parece invitar al aburrimiento. También giró una visita a la Academia de las Fuerzas de Defensa, cuyas instalaciones recorrió en compañía de su director, el general P.J. Day, después, y ya en compañía de la Reina, acudió al Parlamento.

El nuevo Parlamento, que fue inaugurado por la Reina Isabel II, cabeza de la Commonwealth, costó unos mil doscientos millones de dólares australianos. El discurso del primer ministro australiano ha estado repleto de referencias históricas sobre la participación de los navegantes españoles Quirós y Torres, que exploraron esta región, aunque sin pisar el continente, pero cuyos descubrimientos «ayudaron a abrir el camino a los holandeses, franceses e ingleses». Recordó el importante papel del obispo benedictino español Rosendo Salvado, que fundó, a mediados del siglo diecinueve, una misión en Nueva Norcia y un monasterio en el oeste australiano. «Fue —recordó Hawke— uno de los primeros europeos en vivir con los aborígenes y en estudiar sus lenguas y culturas». Tuvo, asimismo, palabras de elogio para los vascos y catalanes quienes, a fines y principios de siglo, tomaron parte importante en el desarrollo de la industria azucarera de Queensland. Tras la guerra civil, añadió, varios miles de españoles llegaron a estas tierras «en busca de libertad y prosperidad». Hawke tuvo también palabras para la España de hoy, que está entrando, dijo, «en una nueva edad de oro, llevando a cabo un transición ejemplar que ha desembocado en estabilidad, armonía y democracia tras cuarenta años de dictadura».

Recordó que nuestro país poseía el crecimiento económico más rápido de Europa, y confió que su entrada en la Comunidad Europea, y su presidencia en el año próximo, sirva para liberalizar la política comercial, de tal manera que beneficie a países como Australia.

Discurso del Rey

Por su parte, don Juan Carlos recordó los vínculos seculares entre los dos países «mantenidos en letargo hasta ahora y que debemos estimular en el futuro».

Se refirió a la histórica división, realizada en 1494 por el Papado, con el Tratado de Tordesillas, que «ha dejado una huella imborrable en la Australia actual». Las líneas de demarcación, entre las navegaciones de españoles y portugueses de aquellos tiempos, constituyen, aún hoy, la frontera de Western Australia con otros Estados de esta Commonwealth. Señaló que este país continental posee las condiciones perfectas para proyectarse en el futuro, con todos los síntomas de una sociedad cultural y socialmente integrada, lejos de las grandes tensiones mundiales.

«Por su espléndido esfuerzo en preservar los elementos naturales, son ustedes —añadió— la nueva frontera a la hora de potenciar la unidad a través de una enorme diversidad, manteniendo el espíritu de Australia como elemento integrador de tradiciones y aportaciones de la más diversa índole».

Don Juan Carlos fue elogiado en las palabras pronunciadas por el jefe de la oposición parlamentaria, que lo calificó de defensor de la democracia española, alabando su actuación durante el 23-F. A última hora los Reyes visitaron un parque de animales, Rehwinkel Park, donde pudieron posar para los fotógrafos con diversos canguros, koalas, wombats, cisnes y pavos reales.

Los Reyes finalizaron ayer su estancia de dos días en Canberra, capital federal de Australia, con una recepción en la Embajada española a la que asistieron el gobernador general, Ninian Stephen, representante de la Reina Isabel II, y varios ministros del ejecutivo australiano.

Don Juan Carlos y doña Sofía viajarán hoy a Sidney, capital del Estado australiano de Nueva Gales del Sur, última etapa de su visita a Australia.

En este Estado, primero que se constituyó en Australia, los Reyes harán entrega, en el Ayuntamiento de Sidney, de un busto del navegante español Fernández de Quirós, primero en avistar la costa occidental del continente. También se reunirán con la delegación de empresarios españoles que participa, en coincidencia con su visita, en un seminario de cooperación económica con sus colegas australianos.

Entre esta delegación, encabezada por el secretario de Estado de Comercio, Miguel Angel Fernández Ordóñez, figuran representantes del Consejo Superior de Cámaras de Comercio, de CASA, FOCOEX y otras.

La Unión de Actores convoca una nueva huelga

Madrid (Colpisa, por Belén Molina).— La Federación de Unión de Actores acordó en asamblea proseguir la huelga en protesta contra RTVE por las modificaciones del convenio colectivo, los próximos 22, 23 y 24 de junio, si la Dirección General del Ente Público no accede a la petición de asumir como cláusula de obligado cumplimiento el destinar un 25 por ciento de su presupuesto global a producciones dramáticas propias y asociadas. La Unión de Actores, la máxima agrupación colectiva de este tipo de artistas, con cerca de 1.300 afiliados en toda España, ha convocado igualmente una manifestación ante Prado del Rey para el próximo 24. Entre sus medidas de presión incluirán una asamblea permanente hasta el próximo viernes y la negación a trabajar horas extras los días en los que no haya huelga. El pasado martes, la Federación inició un paro de 72 de horas, que finalizó ayer a las doce de la noche, y que ha afectado a cuatro series de producción propia de TVE y cuatro de producciones asociadas subsidiarias, entre otras «El Olivar de Atocha» y «Brigada Central», cuyo rodaje se prolongará durante un año. Según Fernando Marín, secretario general de la Unión de Actores, «todavía no hemos recibido respuesta por parte de TVE, y si antes del martes Pilar Miró no restablece el diálogo con nosotros, paralizaremos los rodajes». La Federación Estatal del Espectáculo de CC.OO., y UGT apoyan la próxima huelga de tres días, aunque no la han convocado.

El democratacristiano Xicoy elegido presidente del Parlamento catalán, con los votos de CiU y AP

Barcelona (Efe).— El democratacristiano Joaquím Xicoy, hasta ahora consejero de Justicia de la Generalitat, fue elegido ayer presidente del Parlamento catalán por los votos de CiU y AP, dentro de la sesión constituyente de esta Cámara autonómica, en la que se recordó al recientemente fallecido ex presidente Josep Tarradellas.

El Palacio del Parque de la Ciudadela acogió la solemne constitución de la Cámara con una elevada afluencia de público invitado —familiares de los parlamentarios, ex diputados, dirigentes políticos y representantes de instituciones catalanas, en su mayoría—, que siguieron el acto desde las tribunas y el Salón de Pasos Perdidos del Palacio, donde se habilitó una pantalla de video.

El acto se inició 25 minutos después de lo previsto con la constitución de la mesa de edad, que presidió el parlamentario del PSC Felip Lorda y los dos miembros más jóvenes del hemiciclo, Xavier Soto y Miquel Padilla, dirigentes respectivamente de Juventudes Socialistas y de UDC.

Puesto en pie, el hemiciclo guardó un minuto de silencio en memoria del ex presidente catalán Josep Tarradellas, que en palabras de Felip Lorda «personificó la permanencia y la legitimidad de nuestras instituciones políticas», sobre las que opinó que ya están consolidadas con esta tercera legislatura autonómica.

Tras este homenaje, se votó la mesa que ha de regir durante los próximos cuatro años y que quedó constituída por Joaquím Xicoy (CiU) en su presidencia, Arcadi Calzada (CiU) y Antoni Dalmau (PSC) como vicepresidentes primero y segundo y Ramón Camp (CiU), Lluis García (PSC), Flora Sanabra (CiU) y Celestino Sánchez (IC) como secretarios primero, segundo, tercero y cuarto.

El nuevo presidente fue votado por los 69 diputados del grupo de la mayoría y los 6 de AP, mientras que los 42 del PSC votaron a Antoni Dalmau para este puesto. Los 9 diputados de IC, los seis de ERC y los tres del CDS, 18 en total, votaron en blanco.

Xicoy, ya en la presidencia, agradeció a los diputados la confianza en él depositada, rememoró a Tarradellas, «llama de la esperanza en la larga noche de Cataluña», y los valores recogidos en el preámbulo del estatuto: libertad, justicia e igualdad y que, señaló, deben inspirar la actuación de los diputados.

Se comprometió «a respetar el reglamento y hacer que todos lo respeten», a hacer uso de sus facultades de forma imparcial y velar por el prestigio de la institución que, aseguró, «pertenece a todos por igual y nadie puede hacer suya, ni instrumentalizarla».

El simbolismo del Milenario de Cataluña y las personalidades de Heribert Barrera y Miquel Coll —quien debido a su avanzada edad no pudo acudir al Parlamento— fueron algunos de los puntos que abordó Xicoy en su discurso.

Tras levantar la sesión, los 135 diputados (los del CDS se quejaron por tener que estar en el Grupo Mixto), las autoridades y el resto de público abandonó el edificio, frente al cual un grupo de ecologistas se manifestaba contra la central nuclear de Vandellós.

Una vez constituída la Cámara, Xicoy firmó las reglamentarias notificaciones de constitución de la misma al Rey, al presidente de la Generalitat y al del Senado, así como las convocatorias de reunión con los presidentes de grupos parlamentarios para escoger al próximo candidato a la presidencia de la Generalitat, que se investirá los próximos días 21 y 22.

M.C.D 2018

El Ministerio de Educación destinará para becas más de 47.000 millones durante el próximo curso

Madrid (Colpisa, Antonio J. Redondo).— El Ministerio de Educación y Ciencia destinará para becas 47.117 millones de pesetas durante el próximo curso, 7.110 millones más que este año, según anunció ayer en rueda de prensa el titular del departamento, José María Maravall. El número de estudiantes que se verán beneficiados por estas ayudas ascenderá a 600.000, mientras que la cuantía máxima de las becas se situará en 442.000 pesetas.

El ministro de Educación, José María Maravall, declaró que para el próximo curso se flexibilizarán los requisitos académicos, dando prioridad a la situación económica de las familias con el fin de «erradicar las desigualdades y continuar con la política de democratización de la enseñanza».

Según manifestó José María Maravall, durante los últimos cinco años el presupuesto destinado a becas se ha multiplicado por siete, pasando de 6.879 millones en 1983 a 47.117 millones para el curso 1988/89. Similar incremento se ha registrado en el número de becarios, que ha pasado de 162.000 en 1983 a más de 600.000 durante el próximo curso.

Por lo que respecta a la cuantía máxima de las becas, ésta se ha multiplicado un cien por cien en los dos últimos años y el próximo curso ascenderá a 442.000 pesetas.

En cuanto a los requisitos económicos que se exigirán para solicitar una beca de carácter general, la renta familiar neta no deberá superar 1.530.000 pesetas, mientras que para la exención de las tasas universitarias la renta familiar (con 2 hijos) no podrá superar los dos millones de pesetas. Para acceder a las ayudas compensatorias el límite de la renta familiar se situará en 800.000 pesetas.

De acuerdo con los datos facilitados por el ministro, obtenidos de las declaraciones de la renta del pasado año, un 28 por ciento de las familias españolas tuvieron unos ingresos anuales brutos inferiores a las 800.000 pesetas, un 76 por ciento inferior a 1.800.000 pesetas y un 84 por ciento hasta los 2.200.000 pesetas.

Requisitos académicos

Así mismo, el ministro de Educación declaró que para la próxima convocatoria se flexibilizarán los requisitos académicos, dando prioridad a la situación económica de las familias.

Así para los estudiantes de primero de BUP se le exigirá un cinco, para el resto de estudiantes de Bachillerato, COU y Formación Profesional se les solicitará como mínimo un cinco con una asignatura pendiente, mientras que para el acceso a la Universidad se exigirá también un cinco.

José María Maravall

En las Escuelas Técnicas la nota media para acceder a la ayuda será de un cuatro y tres asignaturas pendientes.

Maravall anunció también una agilización de procedimiento para el cobro de las ayudas y en este sentido señaló que para la próxima convocatoria la mitad de los becarios recibirán el dinero durante el primer trimestre, con una anticipación de dos meses respecto al pasado curso.

Conflicto con los profesores

Respecto al conflicto que mantienen los profesores de la enseñanza pública no universitaria, el titular de Educación declaró su intención de llegar cuanto antes a un acuerdo y que no sería «prudente, ni razonable ni justo» comenzar el próximo curso con una situación similar a la de este año. Sin embargo, Maravall no se quiso pronunciar sobre si habrá nuevos encuentros con los sindicatos de la enseñanza antes del 20 de junio, fecha límite impuesta por los representantes de los profesores para negociar.

«Vamos a avanzar —dijo— todo lo posible, pero para el MEC el día 20 no es una fecha tope de nada».

Sobre el tema de los aprobados generales supuestamente dados a los alumnos de COU de tres institutos, dos de Madrid y uno de Pamplona, Maravall afirmó que «sería un tema muy grave, en caso de confirmarse».

La Ertzaintza se «pasó» con la juez Huerta, reconoció Retolaza

Vitoria (Efe).— El consejero de Interior del gobierno vasco, Luis María Retolaza, reconoció ayer que en la retención de la juez Elisabeth Huertas por parte de unos ertzainas (policías autónomos) se atrevería a decir que «nos hemos pasado un poco de la raya».

La juez Huertas presentó una denuncia ante el Juzgado de Instrucción número dos de Bilbao contra la Ertzaintza por «desacato y obstrucción a la Justicia», a raíz de unos incidentes ocurridos el pasado sábado durante su actuación en el levantamiento de un cadáver.

Una patrulla de la Policía Autónoma retuvo a la juez contra su voluntad durante cinco horas en un caserío de la localidad vizcaína de Laukiniz, al que había acudido en calidad de juez de guardia.

Los hechos ocurrieron cuando al personarse la juez en el lugar donde una persona, presuntamente, se había suicidado, la Policía Autónoma se retrasó en el envío de un gabinete para realizar las diligencias oportunas, por lo que Huertas dio la orden de que se presentara en el lugar una patrulla de identificación del Cuerpo Nacional de Policía.

Ante este hecho, el jefe de la patrulla de la Policía Autónoma se opuso a ceder sus competencias hasta que no se lo ordenara un superior, mientras que procedía al bloqueo del coche oficial de la magistrada para que no abandonara el lugar.

Tras cinco horas, en las que hubo ciertas tensiones entre los efectivos de ambos cuerpos, ante los que Huertas recordó lo que determina la legislación vigente, todos abandonaron el lugar de los hechos.

Retolaza dijo que «no hay polémica» en este asunto, y recalcó que se había enterado «por la Prensa» del procedimiento interpuesto por la magistrado.

El Congreso aprobó la modificación de la Ley de Procedimiento Laboral

Madrid (Efe).— El Pleno del Congreso de los Diputados aprobó ayer las enmiendas del Senado a la proposición de Ley por la que se modifican determinados artículos del texto refundido de la Ley de Procedimiento Laboral aprobada por Real Decreto 1568/1980, de 13 de Junio.

El Pleno de la Cámara rechazó dos mociones consecuencia de interpelaciones urgentes, del PL, sobre reducción del gasto público y evolución general de la economía española en los cinco primeros meses de 1988, y de CP, sobre medidas de política general a adoptar por el Gobierno respecto de la inspección financiera y tributaria y su relación con el fraude fiscal.

En el debate de la moción sobre la reducción del gasto público, José Antonio Segurado (PL) pidió que se instara al Gobierno a que en los Presupuestos Generales del Estado el incremento del gasto público no superara al crecimiento del Producto Interior Bruto previsto para este año.

También proponía el líder liberal una reducción efectiva del gasto público mediante la refundición de departamentos ministeriales, de acuerdo con la estructura autonómica del Estado.

Finalmente, Segurado pidió que no se incrementara la presión tributaria y que en las campañas fiscales se evitara cualquier tono amenazante o intimidatorio, dando una correcta información y explicando el destino final de los ingresos públicos.

CP propuso unas enmiendas a dicha moción para que las partidas de inversión directa fueran vinculantes a partir de 1989, para que no se redujeran los actuales niveles de calidad profesional para el acceso a la función inspectora y para que el Gobierno facilitara trimestralmente al Congreso «los planes de inspección correspondientes al trimestre inmediato anterior».

Luis de Velasco (PSOE) dijo que no se debía limitar un instrumento clave de la política económica y social, como es el presupuesto, y aseguró que en los últimos cinco años no hubo descontrol en el gasto público ni un crecimiento desmesurado de la presión fiscal. Recordó que ambos parámetros son inferiores al promedio de los países miembros de la OCDE.

Añadió que la cifra de quince Ministerios en España es de las más bajas de la OCDE y muy inferior a Francia e Italia. Igualmente rechazó que haya intimidación a los ciudadanos en la campaña fiscal y afirmó que se han simplificado trámites y se da ayuda e información al contribuyente.

Al defender la moción de CP sobre inspección financiera, Rodrigo Rato recordó que los inspectores de Hacienda estaban ayer en huelga.

La moción proponía que el Gobierno remitiera anualmente al Congreso los planes de inspección y que se estableciera el derecho de los ciudadanos sometidos a inspección fiscal a tener asesoramiento y defensa jurídica de oficio, como en el ámbito judicial.

También solicitaba CP que los sistemas de selección y acceso a la inspección se rijan por los criterios generales de la Administración Pública, previo diálogo y acuerdo con los actuales miembros del Cuerpo Superior de Inspectores de Finanzas del Estado, garantizando la profesionalidad y absoluta imparcialidad de los futuros inspectores. Baltasar de Zárate (CDS) se opuso a que quienes tengan capacidad económica se beneficiaran de esa defensa jurídica de oficio.

Un juez togado militar deberá resolver, en primera instancia, la petición de libertad de Alfonso Armada

Madrid (Efe).— Un juez togado militar deberá resolver, en primera instancia, la petición de libertad formulada por el ex general Alfonso Armada Comyn, y en caso de recurso contra esa decisión sería competente la Sala de lo Militar del Tribunal Supremo, según un auto dictado por dicha Sala.

La Sala se declara «en principio» competente, al haber asumido las competencias del ya desaparecido Consejo Supremo de Justicia Militar, pero indica que deberá ser en primera instancia un juez togado militar quien resuelva la petición.

La defensa del ex general Armada, condenado por la intentona golpista del 23-F, pidió el pasado 9 de julio que sea puesto en libertad condicional, dado que se encuentra gravemente enfermo afectado de fibrilación auricular y arritmia completa por cardioesclerosis, entre otras dolencias.

La Sala Quinta de lo Militar del Tribunal Supremo, constituída hace unas semanas, ha acordado remitir copia de la petición de libertad provisional al director de la cárcel o al gobernador militar, según que Armada esté en una prisión civil o militar, para que luego se formule la propuesta al juez de vigilancia penitenciaria.

En el auto de la Sala, notificado ayer a las partes, se indica que Armada cumple una condena dictada en primera y única instancia por el extinguido Consejo Supremo de Justicia Militar (CSJM), cuyas competencias ha asumido la Sala Quinta de lo Militar del Tribunal Supremo.

La concesión o denegación de libertad condicional correspondería, pués, al CSJM, al ser quien dictó sentencia, y al haber pasado sus competencias a la Sala de lo Militar del Supremo.

Según el auto, «ha de afirmarse, en principio, que la facultad para la ejecución de aquella sentencia se encuentra, actualmente, residenciada en esta Sala».

No obstante, la Sala Militar que preside el magistrado José Jiménez Villarejo puntualiza en el auto notificado ayer que las penas deben ejecutarse según lo previsto en el Código Penal, la Ley de Enjuiciamiento Criminal y el Reglamento de Establecimientos Penitenciarios Militares.

El trámite consiste en formular una propuesta razonada a la Junta de régimen interno de la cárcel (si es una prisión civil) o al gobernador militar (si se trata de un centro militar), correspondiendo resolver en primera instancia al juez de vigilancia penitenciaria, contra cuya resolución cabe recurso de queja o de apelación, que son los que resolvería la Sala de lo Militar del Supremo.

La legislación penitenciaria militar no prevé la intervención del juez de vigilancia penitenciaria, porque fue dictada antes, pero eso quedó subsanado con la Ley 1/1979 que instituyó la vigilancia judicial penitenciaria en establecimientos militares, entre cuyas competencias está la de resolver sobre propuestas de libertad condicional.

Al estar esa competencia atribuída a los Juzgados Togados Militares Territoriales, agrega el auto de la Sala, «es evidente que esta Sala no puede resolver en primera instancia y «per saltum» la cuestión que ahora se plantea».

El tribunal, en consecuencia, acordó requerir al procurador del ex general Armada para que informe en qué centro está recluído y, una vez localizado, remitir copia de la petición de libertad al director o al gobernador del establecimiento penitenciario, según proceda, para que se incoe el expediente de libertad condicional y se formule la propuesta al juez de vigilancia penitenciaria.

La Sala también acordó que se extraiga del archivo la ejecutoria de la sentencia (todo lo actuado en la causa desde que se dictó), para remitirlo en su caso al juez togado al que corresponda.

La concesión o denegación de libertad, por consiguiente, deberá adoptarla en primera instancia uno de los cuatro Juzgados Togados Militares Territoriales de Madrid, al que corresponda.

Esos cuatro juzgados están bajo la dependencia del teniente coronel auditor Angel García Belda, el capitán auditor Francisco Javier Díaz Molina, el capitán auditor Arturo Zamarriego Fernández y el capitán auditor José Luis Lozano Fernández, respectivamente.

M.C.D 2018

Sorteamos 10 entradas para el concierto de Duncan Dhu

Recta final del V Concurso Nacional «Todomundo» de Humor Gráfico

Entrevista con «Los Cardíacos»

Revista Joven de Diario de Burgos

N.º 164. Viernes 17 de Junio de 1988.

TODOMUNDO

Coordina: Alberto Labarga

Ecología

Causas de la mortandad de aves

Foto: Pedro Antonio

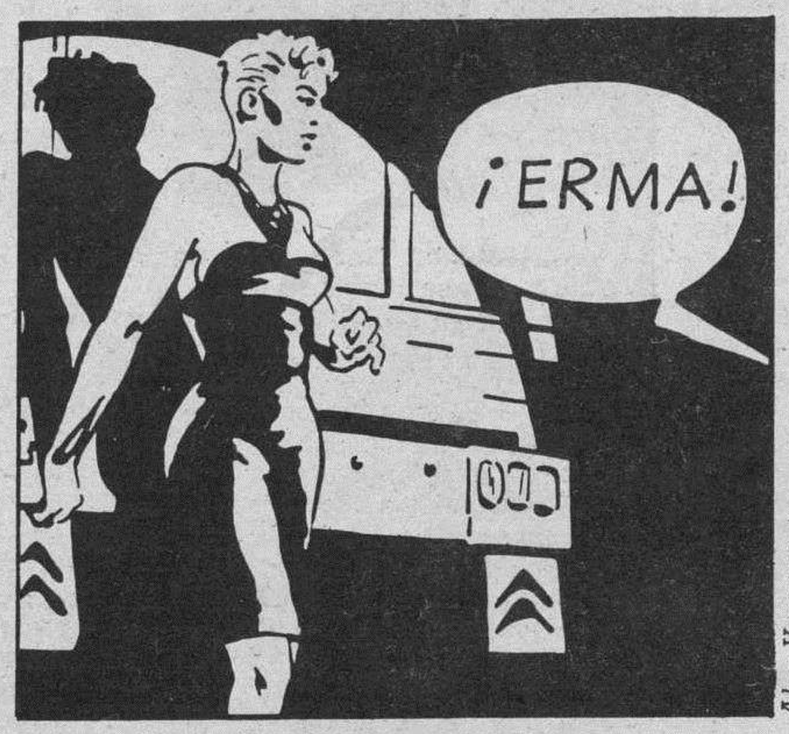

Alex Varenne

Comic

Más obras para «EL Salón»

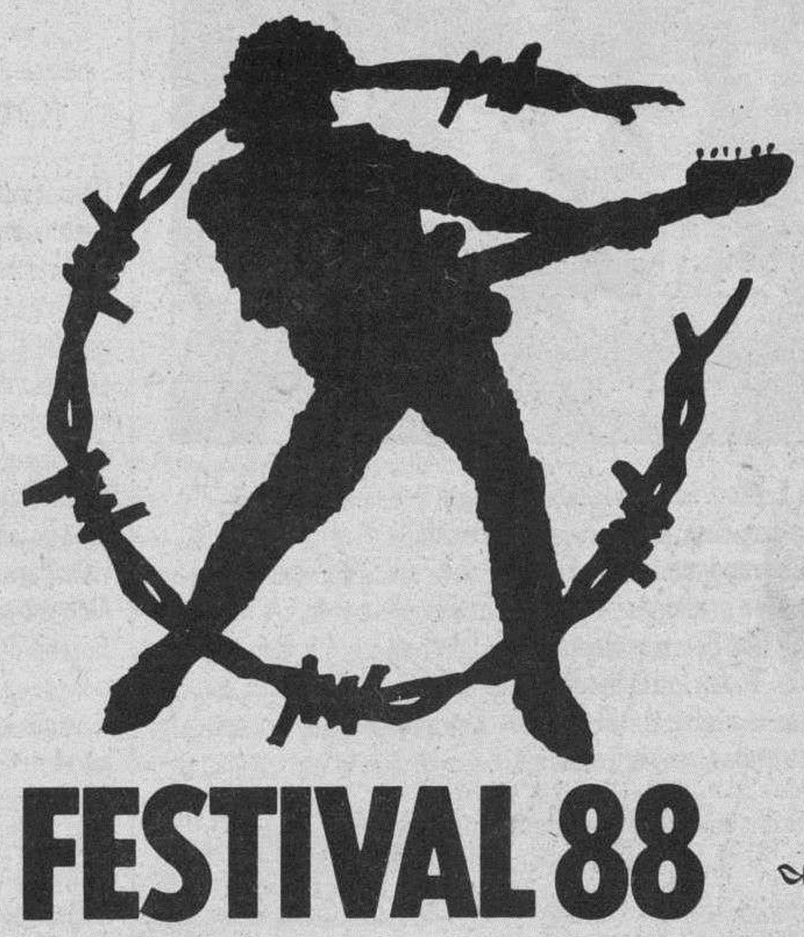

Este fin de semana concierto para «Amnistía Internacional» en Inglaterra

M.C.D 2018

Detalles

José Alberto Martín

Cartelera de conciertos

—Animación en el Norte. El grupo **Haley** estará tocando hoy, viernes, a partir de las diez de la noche en Miranda de Ebro (Plaza de España/Calle de la Estación). Por otra parte, el día 24 tocarán en el Casco Viejo los vitorianos **BO2** y **Ke Te Den**. Será a las diez de la noche.

—Los **Duncan Dhu** se presentarán en la capital el próximo viernes, día 24. El trío donostiarra tocará en el estadio «El Plantío» a partir de las nueve de la noche para delirio de los «bollitosh». Venta anticipada de entradas a 700 pesetas en los siguientes puntos de venta: «SER» (Aranda/Miranda), «Osaka» (Briviesca), «Don Pato» (Lerma), Casa Municipal de Cultura (Gamonal), «Ghetto», «Sisisi», «La Farola», «El Manantial» y «Vaqueros Badalona» (Burgos). Atención al concurso, sorteamos 10 entradas.

—Los californianos **Green On Reed** visitarán la sala «The End» de Vitoria el próximo domingo, 19, a partir de las 22.00 horas. Las entradas para presenciar este concierto pueden adquirirse al precio de 1.200 pesetas venta anticipada en «Clash» y «Babia» y 1.400 pasando por taquilla. Esta misma sala anuncia a los **Goodfathers** para el sábado, 25. Hay muchas posibilidades de verlos en Burgos a primeros de Julio.

—**Ziggy Marley**, hijo del desaparecido cantante jamaicano Bob Marley, ofrecerá un único concierto el próximo día 20 en la sala «Zeleste» de Barcelona.

UB 40

—Atención a la programación oficial para las fiestas de San Pedro. Para el día 29, está prevista la actuación del grupo madrileño **Olé Olé** . La cantante **Luz Casal** se presentará el 1 de Julio. Por último, el día 2, **Los Secretos** dejarán escuchar su «country-rock». Todas las actuaciones se celebrarán a las 12 de la noche en «El Plantío». Entradas a 800 y 500 pesetas, respectivamente.

—La cantante de color **Whitney Houston** se presentará el día 29 en la madrileña Plaza de Toros de «Las Ventas». (9,30 noche. Venta de entradas a 2.300 pesetas.

—El grupo británico de 'reggae' **UB 40** tocará el próximo 2 de Julio en el Polideportivo «Anoeta» de San Sebastián.

—Después del macro-festival de Nelson Mandela, este fin de semana (sábado y domingo) se celebrarán en Londres los dos conciertos benéficos para «Amnistía Internacional» en el que participarán destacadas figuras del panorama musical.
Durante el sábado y domingo pasarán por el escenario del «Milton Keynes Bowl» los siguientes artistas: **Aswad, Aztec Camera, Bhundu Boys, The Damned, Fields Of The Nephilim, Go West, Howard Jones, The Icicle Works, Joe Strummer, Martin Stephenson & The Daintees, The Men They Couldn't Hang, New Model Army, Rhythm Sisters, Runrig, So, Transvision Vamp, Voice Of The Beehive** y **World Domination Enterprises**. Los organizadores también contemplan la posibilidad de que participen **Big Audio Dynamite** y la irlandesa **Sinead O'Connor**. Las entradas para este concierto se venderán al precio de 15 libras esterlinas por día (3.000 pesetas) y 25 libras (5.000 pesetas) para el fin de semana.
Las dos partes de este festival serán grabadas por la London Weekend Television para su emisión en seis programas de una hora de duración, además de uno especial de 90 minutos en el mes de Julio.
Por otra parte, los cantantes **Sting** y **Peter Gabriel** que ya aparecieron el pasado sábado en el concierto del 70 aniversario de Nelson Mandela, han anunciado que encabezarán una gira masiva, que comenzará en Otoño próximo bajo el lema «Derechos Humanos Ya».

Concursos

Duncan Dhu

Como ya sabrás el trío donostiarra se presentará en Burgos el próximo viernes. «Todomundo» tiene 10 entradas para quienes nos digan qué tienen que ver los «Duncan Dhu» con las gaviotas. Date prisa. Los resultados aparecerán publicados en el próximo número.

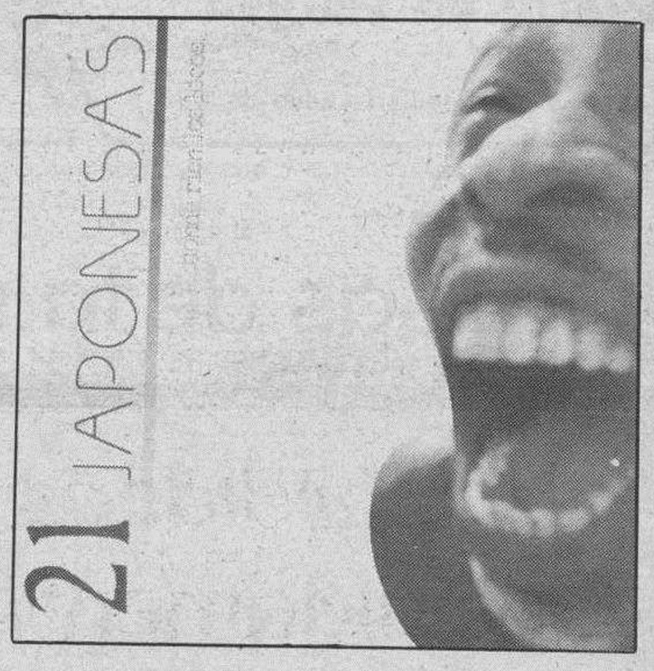

21 Japonesas

Te recordamos que «Todomundo» también sortea 10 álbumes del grupo vasco **21 Japonesas. Para optar a una de estas diez copias de su Lp. «...Donde ríen los locos» sólo tienes que contestarnos a las siguientes preguntillas:**
1.—**¿De qué ciudad son 21 Japonesas ?**
2.—¿Cuántos son los componentes del grupo?
3.—¿Qué sello se ha encargado de su producción?
No le des más vueltas a tu cabeza; toma buena nota y envía tus respuestas a «Todomundo»; San Pedro de Cardeña, 34; 09002 Burgos; el plazo finaliza el día 23.

«Twenty»

(Otra más para quinceañeros)

Últimamente están proliferando con inusitada facilidad las revistas 'dedicadas a la juventud'. No sé si por causa de la especialización periodística, la competencia editorial, la necesidad de explotar nuevos mercados o cualquier otro extraño motivo, pero lo cierto es que todas ellas, se asoman en los quiscos con el firme propósito de ganarse la atención de los jóvenes. Desde el principio, muchas de ellas parecen abocadas al fracaso partiendo de una premisa lógica: el escaso poder adquisitivo de los jóvenes bolsillos y el bajo índice de lectura en nuestro país. Por lo tanto, una mala selección de contenidos, no encontrar la fórmula idónea, o, simplemente, una inadecuada campaña de lanzamiento pueden dar al traste con las sanas intenciones de la revista, que no logrará sobrevivir a los pocos números.
Algo parecido puede ocurrir con «Twenty», subtitulada como la revista para mayores de 14 años, que nace con la obligada promesa de abordar los temas «que de verdad afectan a la juventud». La publicación pretende cubrir el amplio espectro de apetencias e intereses del público comprendido entre los 14 y 20 años en la línea de las numerosas revistas para adolescentes que se editan en los Estados Unidos y en Europa, dando respuestas a los «problemas, dudas o intereses que, de alguna forma, siempre quedan en el aire porque nadie se atreve a tocarlos en profundidad».
A simple vista, el magazine resulta contradictorio. Aporta elementos innovadores en cuanto al diseño, tipos de letra, fotografías, maquetación, portada; pero 'patina' con entrevistas superficiales y reportajes intrascendentes. «Twenty», mucho me temo, no pasará de ser otra revista del montón.

M.C.D 2018

Galería

Foto: Molinuevo

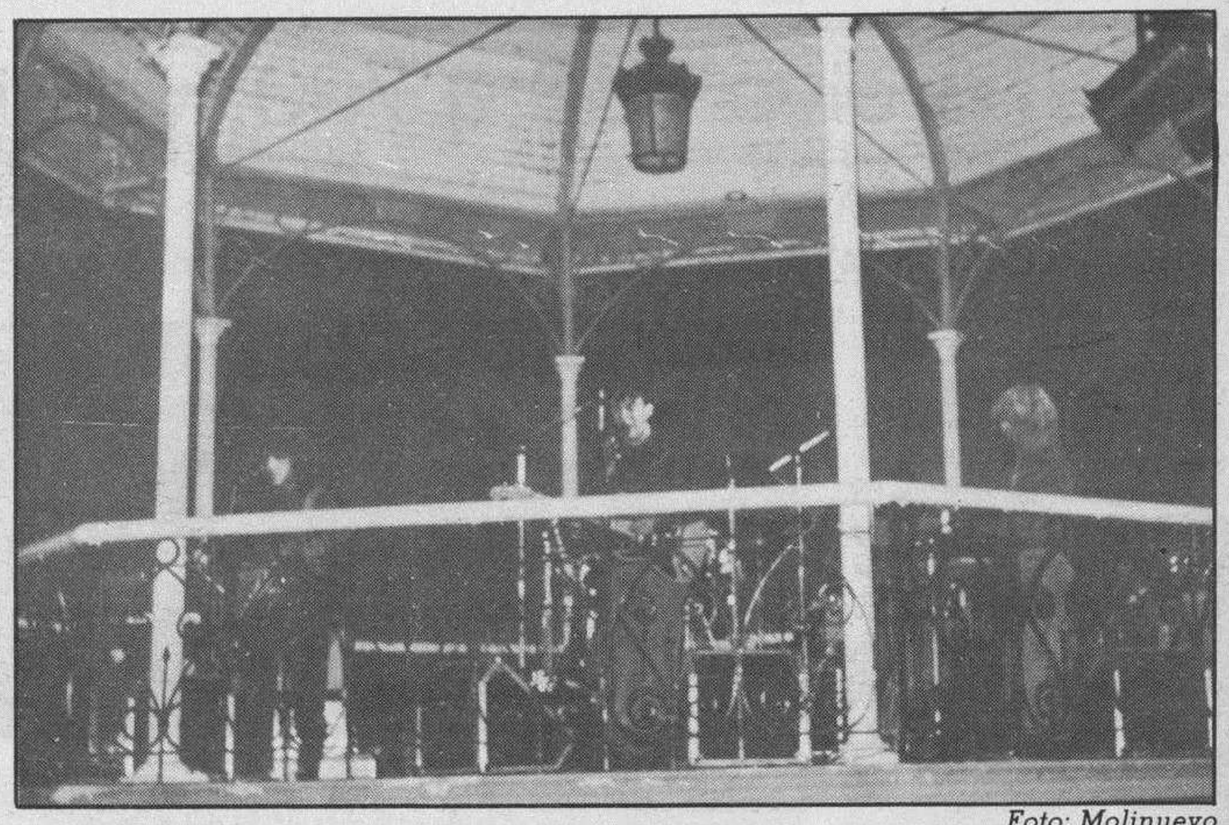

Foto: Molinuevo

Los Cardíacos: «Decididamente somos un grupo de invierno»

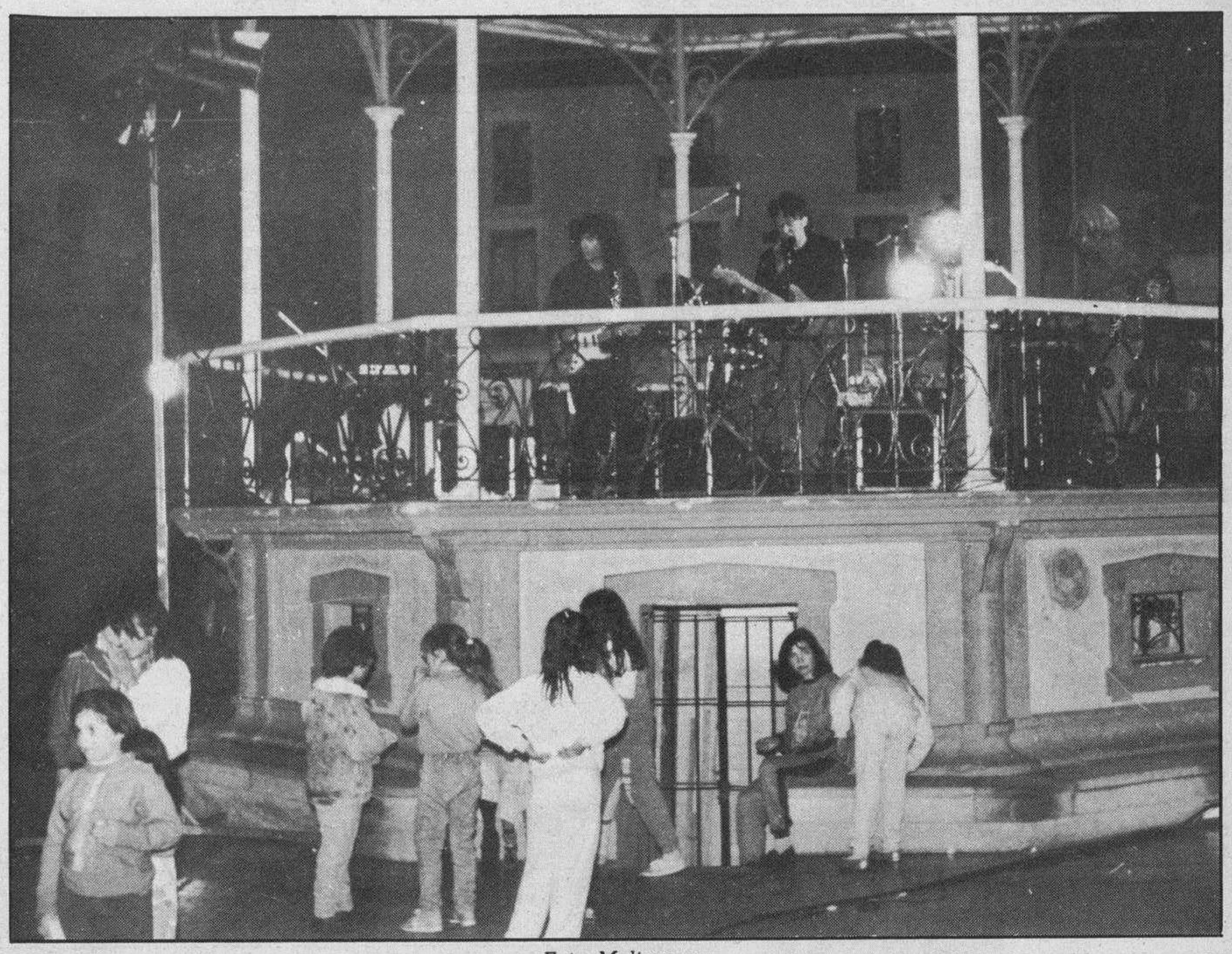

Foto: Molinuevo

Siempre se ha dicho que la «Plaza de España» de nuestra «city», nunca fue un buen sitio para organizar eventos musicales. El espacio frío y poco acogedor y la imposibilidad de desarrollar la actuación en otro sitio que no sea el pequeño y viejo quiosco, donde la banda de música interpreta sus melodías desde... (Mi abuelo no supo decirme desde cuando), han sido las principales causas de que el concierto de «Los Cardíacos» en Miranda haya sido un fracaso. 70 personas 70, nos dimos cita para escuchar a estos buenos músicos, que desde luego no nos defraudaron, pero que llegando las once de la noche tuvieron que dejar de tocar, porque se quedaron prácticamente solos, y no porque lo hicieran mal, sino porque no era ni el día, ni lugar, ni la hora apropiadas para un concierto. Una pena.

«Nuestra última actuación en Miranda en el «Estival 84» fue mucho más animada, debido a que se notaba una estructura de organización. El «Estival», a pesar de todas las críticas que ha recibido, era mejor tenerlo que no tenerlo. Además el recinto era mucho más apropiado para nuestra música. Preferimos los locales cerrados».

—Influencias.

«Una de las características del grupo que se reflejan en todos los discos, es la versatibilidad, debido principalmente a que hemos escuchado mucha música. Se puede decir que tenemos influencias del Jazz, Rhythm & Blues, música de los 60, etc. «Decididamente, somos un grupo de invierno».

«En el trabajo del «Submarino Atómico», se reflejan aspectos más «pops», con el fin de entrar en el mercado discográfico, pero que en definitiva, no nos sirvió».

—Independientes o multinacionales.

«Nosotros al principio trabajamos con «Fonogram» en dos singles: «Noches de Toisón» y «Salir de Noche», pero para la situación del grupo nuestro, un grupo que se planteó con cierta duración, un grupo serio que quiere continuar en esto y hacerlo como forma de vida, se ajustan bastante las independencias».

«No nos interesa ser una estrella del momento, ni salir en los 40 principales, ni otras listas de éxito».

«Nuestras relaciones con discos DRO son tan buenas que no tenemos contratos firmados, todo es de palabra».

José Alberto Molinuevo

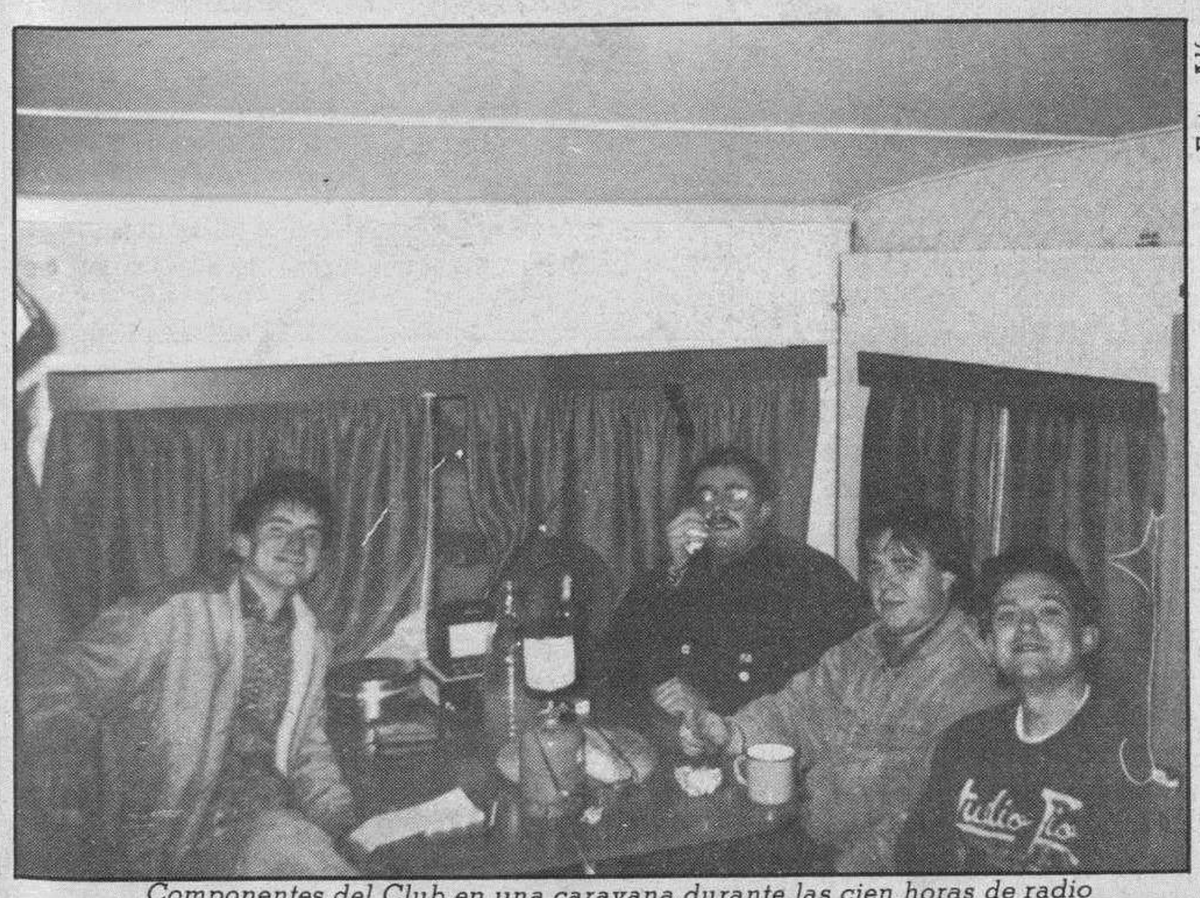

Foto: Alfa

Componentes del Club en una caravana durante las cien horas de radio que realizaron la primera semana de Junio.

Radio Club Delfos Alfa 26 comunicación por ondas

Hace unos días, once componentes de este Radio Club subieron a la Sierra de la Demanda, hasta dos mil metros con el propósito de estar cien horas ininterrumpidas emitiendo y recibiendo mensajes; realizaron a través de la emisora trescientos contactos sin repetición de aficionados de todo el norte de España, hasta Madrid y parte de Cataluña.

Puede parecer extraño, pero el único propósito de este colectivo es desarrollar su afición a la radio y el provocar comunicación. Su espacio en el dial es 27 MHZ, abarcan toda la zona de Burgos pero pueden llegar hasta trescientos kilómetros. Durante todo el día se puede contactar con ellos, para halar, ¿hablar de qué?, como se habla tomando unas copas, coloquios tan intrascendentes o interesantes como se quiera, según esté de frio el micrófono o el interlocutor.

Han participado como enlace en alguna vuelta ciclista, concursos, exposiciones y están deseando contactar con más aficionados, para lo que no hace falta tener conocimientos de electrónica o telecomunicaciones. Un equipo sencillo cuesta alrededor de treinta mil pesetas que se abarata si se quiere móvil. Los que quieran empezar a chupar micrófono pueden contactar con el Club Delfos en calle Vitoria 188, Mejillón de Oro.

Están estableciendo una colaboración con el Club Campista Burgalés, que piensan será duradera. Para la segunda semana de Julio tienen prevista una acampada conjunta en el término de Alarcia donde demostrarán sus habilidades.

Alberto L.

M.C.D 2018

Motor

Volvo 760 y 780, versión 88

José Antonio Tobar

Foto archivo

CON varias modificaciones técnicas y estéticas, las versiones 88 de los Volvo 760 y 780 son una sustancial evolución de estos modelos de la marca sueca, de todos conocida por su elegancia, confort y sobre todo seguridad. En el 760 el frontal está rediseñado, con ópticas más grandes recogiendo los antinieblas. Las llantas son también de nuevo diseño y el capó protege los limpiaparabrisas.

Su interior es muy confortable y amplio, con un excelente acabado, completa instrumentación y aislamiento termo-acústico. Otra novedad es el control de temperatura interior que la mantiene constantemente a gusto del usuario. Los asientos disponen de calefacción.

Los motores son de 2316 y 2849 c.c. en gasolina y 2384 en diesel. La transmisión puede ser automática o manual de 4 velocidades más averdrive. La suspensión trasera es otra novedad, siendo ahora independiente también incorpora el sistema autonivelante de altura constante que mejora el comportamiento y confort incluso en malas carreteras. Los frenos son muy efectivos, con discos en las cuatro ruedas, ventilados en las delanteras y ABS.

El 780, el modelo más alto de la marca se distingue también por su extraordinario confort, elegancia y seguridad, incorporando un equipamiento completísimo de acorde con su categoría.

Destaca en este equipamiento, el Control de Crucero que mantiene automáticamente la velocidad seleccionada, ajuste eléctrico de los asientos delanteros que disponen de calefacción, control automático del clima interior, retrovisores eléctricos con desempañado, equipo de sonido con sintonizador digital, acualizador y cassette autorreverse. El interior está tapizado en cuero con decoración de paneles en madera, y dispone al igual que el 760 de aislamiento acústico y térmico.

Su motor de 6 cilindros en V y 2894 c.c. obtienen 156 CV., el encendido está controlado por microprocesador. Los frenos son de disco y cuentan con el sistema antibloqueo ABS.

Su elegante carrocería es obra del estilista italiano Bertone en colaboración con Volvo, disponiendo de zonas de deformación absorbentes de energía que le otorgan gran seguridad, siguiendo la norma que caracteriza a esta marca sueca.

Luz de Cruce

▸ La Operación Dragón es una iniciativa de Citroën para que ciento cuarenta jóvenes de toda Europa puedan conocer China. El viaje comenzará a mediados de Julio y finalizará en Agosto. El recorrido por China será de 4.000 kilómetros divididos en catorce etapas, hay previstos además seis descansos para efectuar visitas turísticas.

La respuesta de los jóvenes españoles ha sido masiva. Citroën Hispania, entre más de 120 candidatos, ha seleccionado 10 equipos de dos personas cada uno, que participarán a partir del 14 de Julio en la travesía de China en Citroën AX.

▸ El Porsche Carrera 4, comenzará a producirse en el año 1989.

Esta nueva versión se diferencia del Carrera normal, el cual seguirá siendo producido, en los diferentes cambios realizados en su aerodinámica y mecanismo de traslación, e incorpora la tracción a las cuatro ruedas. Este modelo, que viene a complementar la gama de 6 cilindros de Porsche, estará disponible en nuestro país en la primavera de 1989 y su precio estará aproximadamente un 25 %, por encima del 911 Carrera normal.

▸ El conocido piloto y colaborador asiduo de revistas especializadas, Luis Villamil, ha entrado a formar parte del staff de Alfa Romeo Española como jefe de Prensa.

Ha participado durante dos temporadas en el Campeonato de Europa Alfa Sprint, y ha realizado otras dos temporadas de Fórmula 3, utilizando motores de la marca; actualmente defiende con éxito dentro del Campeonato de España de Producción los intereses del equipo Panaroma-Alfa Romeo, a los mandos de un Alfa 33.

Gran conocedor de la técnica del automóvil y muy vinculado al periodismo del motor desde hace años, se integra en un equipo joven y dinámico en una prestigiosa marca que está consolidando su gran expansión.

▸ Según datos de ANIACAM (Asociación Nacional de Importadores de Vehículos), en el primer trimestre del año actual se han matriculado en España 5.357 vehículos industriales ligeros y furgonetas de importación, 1.314 vehículos medios (hasta 10 Tn. de peso máximo), 1.030 vehículos pesados (más de 10 Tn.), 1.514 tractocamiones y 256 autobuses, lo que supone fuertes crecimientos sobre igual periodo del año anterior.

Entre las marcas importadas destaca por su volumen y cuota de mercado IVECO, del grupo FIAT.

Las ventas de vehículos industriales de todos los tipos de la marca IVECO han sido en el primer trimestre, de 1.803 unidades, lo que supone una nueva mejora del 20 %.

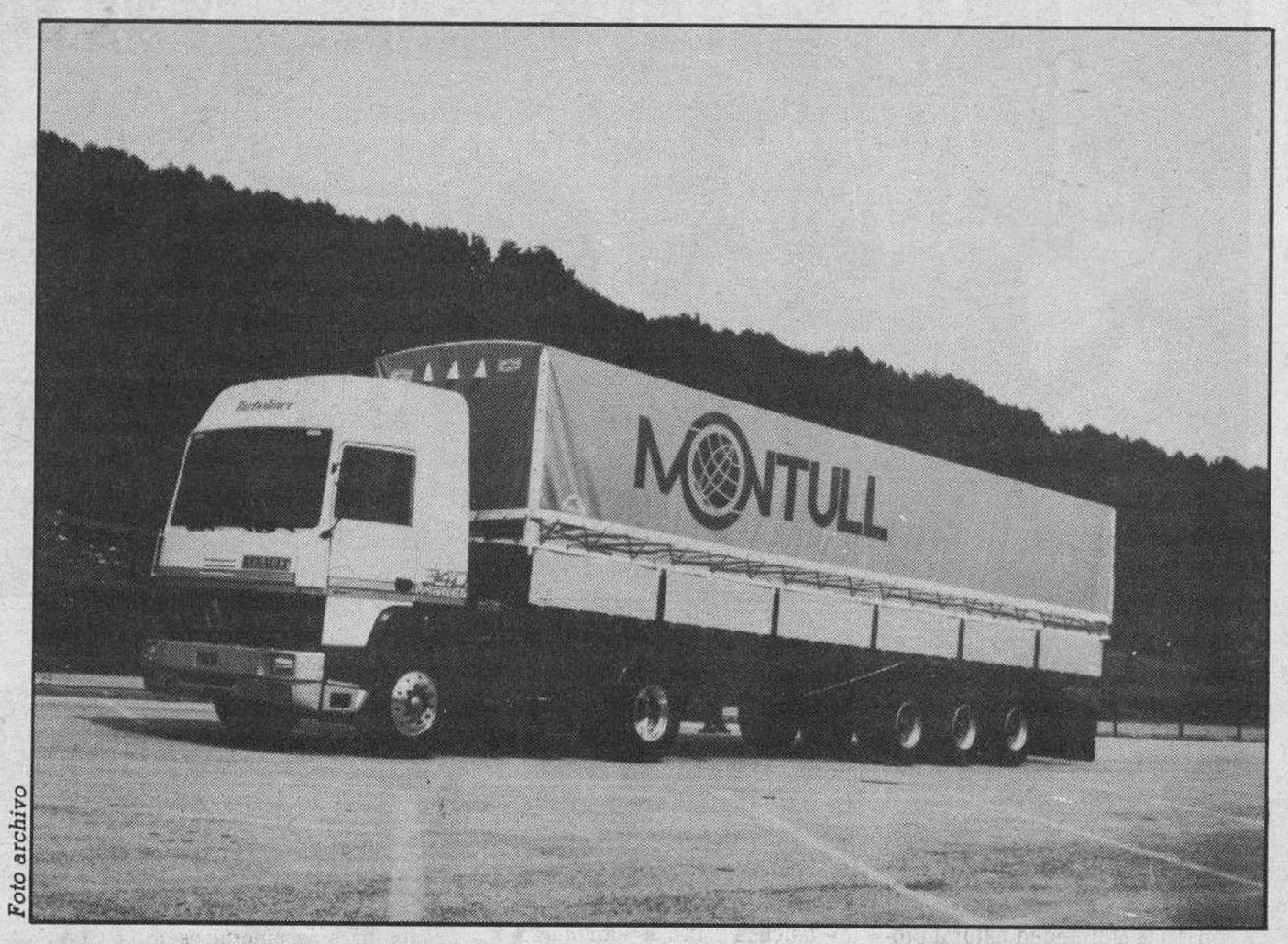

Foto archivo

Nuevas cabezas tractoras de Renault V.I.

RENAULT Vehículos Industriales lanza en España la cabeza tractora R 365 T, dirigida especialmente a quienes desean obtener la máxima eficacia y productividad en el transporte internacional. Para ello cuenta con una motorización en la que el conjunto de potencia, par, consumo, emisión de contaminantes y ruido se sitúan en un nivel excepcional.

El R 465 T viene equipado con el motor Renault 6 cilindros Intercooler MIDR 06.35.40, versión H, de 12 litros de cilindrada, que incorpora de serie una caja de velocidades B 18 con mando «Range R».

La nueva motorización permite obtener una elevada potencia: 374 caballos a 1.900 vueltas, según norma C.E.E. (I.S.O. 1585). Este nivel de potencia ha sido obtenido trabajando especialmente en la sobrealimentación, la refrigeración y la inyección.

Se trata de un modelo de alto rendimiento, que encuentra perfectamente su lugar dentro de la gama TIR de Renault Vehículos Industriales, a la que viene a completar situándose entre el R 340 T y el R 390 T.

La nueva cabeza tractora DR 340 TI, orientada más especialmente a las largas rutas nacionales, o a transportes en condiciones difíciles, equipa el motor Renault MIDR 06.35.40-G Turbo Intercooler, de 6 cilindros y 12 litros de cilindrada, que desarrolla 352 caballos según la nueva norma C.E.E. (I.S.O. - 1585). La caja de cambios es la B 18, con el nuevo mando (Range R», que reduce el recorrido y el esfuerzo.

Este motor, que ya equipa a más de 7.000 camiones Renault en toda Europa, se caracteriza por su economía. Su régimen lento se traduce en un nivel de ruidos más bajo y en un reducido desgaste de sus componentes.

La cabina KB 2480 permite gran facilidad de movimientos en el habitáculo y en el acceso a la zona de literas. En la versión Turboliner se alcanza una altura interior útil de 2,05 metros.

El confort y la seguridad del DR 340 TI se han visto también reforzados gracias a las mejoras introducidas en cuanto a suspensión y frenos.

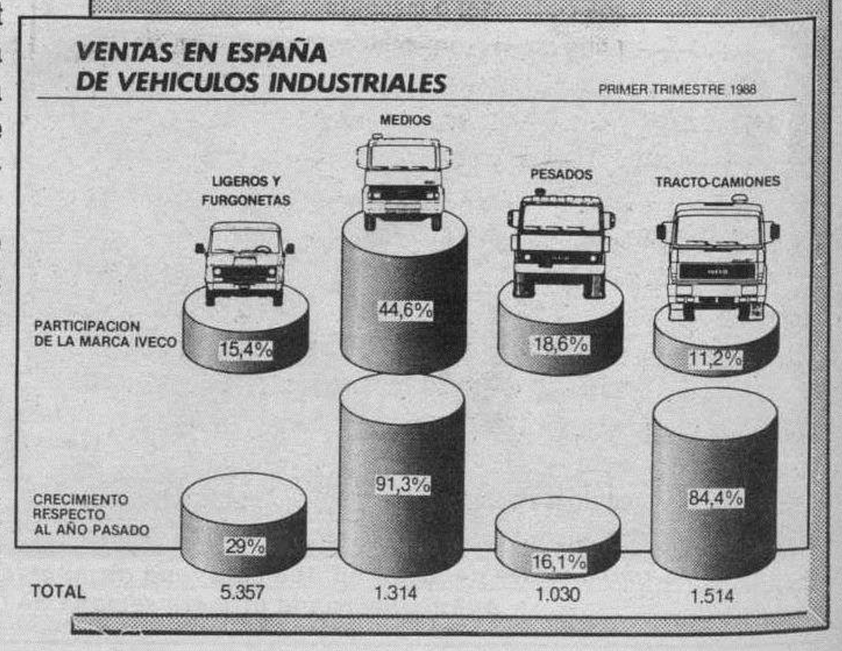

M.C.D 2018

Ecología

De todos es sabido, la necesidad que tienen los seres vivos de renovarse. Las aves, no son un caso especial, pero dentro de su actual mortandad, hay que distinguir dos causas concretas: La mortalidad ocasionada por efectos naturales, que beneficia la selección natural y el equilibrio ecológico, y la mortalidad producida por factores no naturales o artificiales, impuestos por el llamado «progreso» del hombre, y que viene a desnivelar la balanza del equilibrio natural.

Principales causas de la mortandad de aves

Carlos Palma Barcenilla
Grupo Naturista C.I.E.

LA Naturaleza, a través del proceso evolutivo, ha ido creando una serie de mecanismos de actuación, que conforman lo que hoy podemos denominar como «equilibrio ecológico». Este equilibrio, viene determinado por todos los acontecimientos que intervienen en la Naturaleza, ya bien sean de tipo fenomenológico —terremotos, inundaciones, etc.—, que vienen a producir transformaciones en el medio, o bien de tipo biológico o animal. De todas formas, cualquier transformación natural producida por alguno de estos dos motivos, podremos estar seguros, que no alterará esencialmente el equilibrio establecido. Todo lo contrario se produce, cuando las transformaciones han sido ocasionadas de un modo no natural, es decir, cuando la intervención humana incide radical y negativamente, en el aprovechamiento racional de la Naturaleza.

Para hacerse una idea más clara, de lo que representa el «equilibrio ecológico», los biólogos ponen un ejemplo preciso. Se representa la figura de una pirámide —llamada también pirámide ecológica—, y dentro de esta figura, se superponen diversos «pisos». El primero de ellos, se encuentra en la parte inferior de la pirámide, y viene a representar el primer eslabón; la capa vegetal de la Tierra. El siguiente, representa a las especies que aprovechan estas plantas para poder subsistir (hervívoros), a continuación se encuentran los llamados depredadores, que actúan a su vez sobre el piso inferior. Toda una serie sucesiva de etapas, donde al final de la pirámide —parte superior— se encuentran los llamados «necrófagos», es decir, las especies carroñeras, que hacen las veces de limpiadores sanitarios de nuestros campos.

Como se puede ver, todo en la Naturaleza tiene una razón y una explicación, y cómo no, cuando un eslabón falla, repercute en todos los siguientes, ocasionando los conocidos y denominados desastres ecológicos. Estos desastres, se vienen produciendo de muy diversas formas: desde la destrucción del hábitat de muchas especies, hasta las catástrofes ocasionadas por las inundaciones, riadas, lluvias ácidas, desertización, contaminación atmosférica, contaminación de mares y ríos, y un largo etc. Estos son ejemplos que tenemos a la vista, pero existen otros, que se empiezan a dejar notar y con el tiempo pueden ocasionar el más grave de todos: me estoy refiriendo al «cambio climatológico» que se viene produciendo en todo el Planeta, así como la progresiva pérdida de la capa de ozono de la estratosfera.

Existen a parte de estos ejemplos, unos «indicadores biológicos», que nos van mostrando las consecuencias que se producen al alterar el equilibrio. En determinadas zonas, la superpoblación de una especie animal concreta, se convierte en un peligro para el resto, al afectar y competir con especies que no están preparadas a esa nueva situación. Un ejemplo claro de esto, es la abundancia de córvidos en algunos lugares, ocasionando en su mayor medida, por la eliminación de predadores (zorros, rapaces, etc.), que se encargaban de controlar la población.

¿Por qué se queja el agricultor, de la existencia de tantos roedores? La respuesta es sencilla: han eliminado a sus enemigos naturales, y por ello se produce esa «plaga».

Un indicador biológico claro, de cómo la degradación de los ecosistemas se vienen produciendo, es el elanio azul; pequeña rapaz, que se incorporó a la lista de las rapaces ibéricas, a mediados de este último siglo. ¿Por qué esta colonización? Muy sencillo: el proceso de desertificación en España avanza a marchas forzadas, y el elanio azul es una especie originaria del Sur de Africa, donde ocupa terrenos áridos y desérticos.

Las aves, como especies que han acompañado al hombre a través de su historia, y que han desertado de siempre, la curiosidad sobre su comportamiento, no son ajenas a las transformaciones que se vienen realizando. Al igual que otras especies, la evolución natural, les ha hecho adaptarse a todas las necesidades y cambios. La necesidad de supervivencia, ha elaborado en las aves unos mecanismos precisos, de adaptación a sus nuevas circunstancias. Uno de estos mecanismos más importantes necesarios y adaptados por las aves, es la selección natural o lo que es lo mismo: la mortandad natural. Es la mortandad natural producida en las aves, un fenómeno biológico que tiene por objeto, la renovación constante de la especie, en provecho de los individuos mejor capacitados y dotados por la reproducción. En la Naturaleza, a diario, tenemos ejemplos concretos: en la etapa de reproducción, por regla general, son los machos los que adoptan plumajes más vistosos, para llamar la atención de los predadores sobre ellos, de esta forma, se evita que la hembra y los polluelos sean presa de sus enemigos naturales. Las aves cazadoras como son las rapaces, eligen a sus víctimas entre las peores capacitadas para escapar: seleccionan individuos enfermos o con alguna deficiencia física, individuos viejos, etc., de acuerdo con ésto, reservan sus energías y a la vez realizan un control entre las especies que cazan, especies éstas, que no tendrían ninguna posibilidad de éxito reproductor. Un ejemplo que siempre llama la atención de no pocas personas, es que en muchas crianzas sobre todo de rapaces, los padres «dejan morir», algún pollo, o son los mismos hermanos los que acaban con él. Para los sentimientos y sensibilidad humana, puede resultar cruel, pero la realidad es todo lo contrario, ya que los adultos al no disponer de abundante alimento, optan por necesidad, alimentar a los más fuertes, para el beneficio general de la especie.

Otra forma de mortalidad natural, es la producida por fenómenos climatológicos, como son: grandes tormentas, olas de frío, y condiciones extremas de temperatura que provocan escasez de alimento. Por último, mencionar un factor muy importante como son las migraciones, ya que la necesidad que tienen muchas aves de buscar lugares más benignos para pasar el invierno, muchas de ellas encuentran la muerte, debido a las dificultades que encuentran en su largo camino.

Hemos visto cuales son las principales causas naturales de mortandad, pero la principal causa viene provocada, por la actuación del hombre. Actualmente, en la era del progreso industrial, hemos vuelto la espalda a la Naturaleza, hasta el punto de haber provocado la desaparición de muchas especies animales y vegetales. Las aves, en España, también se hallan inmersas en esa regresión, la mayoría de ellas han disminuído drásticamente en los últimos decenios y algunas, demasiadas, están al borde de la extinción.

La caza excesiva, tanto legal como furtiva, el uso abusivo e incontralado de plaguicidas, la contaminación medio-ambiental y la destrucción irracional de sus hábitat idóneos, son las causas principales de la mortandad de nuestras aves. Dentro de la generalidad de todas ellas, se pueden especificar 2, que están incidiendo en las aves de una forma notable, y principalmente en algunas en particular. Estas causas son las producidas por choque o electrocución en cables y tendidos eléctricos, y los accidentes ocasionados por los coches.

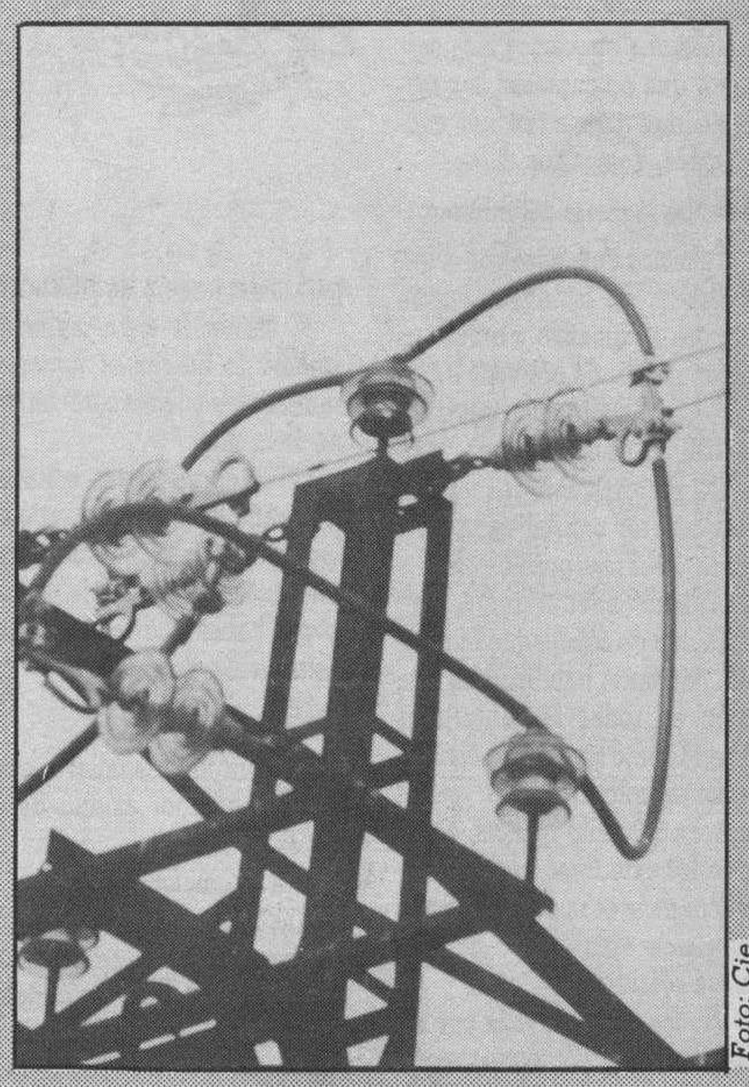
Foto: Cie

Ejemplo de aislantes colocados en un tendido eléctrico. Estos métodos, pueden salvar de la electrocución a muchas aves. Las compañías eléctricas tienen la palabra.

Tendidos eléctricos

Muchas personas se pueden sorprender que éstas instalaciones puedan afectar tan negativamente a las aves, pero se puede afirmar —estudios concretos así lo demuestran— que para cierta clase de aves, es una razón muy importante en su alarmante regresión. Por poner un ejemplo, una especie para muchos familiar —cada vez menos— y querida como la cigüeña blanca, está sufriendo muchísimas muertes por los tendidos eléctricos. Las aves planeadoras como son las zancudas, rapaces, etc., necesitan de grandes superficies libres para su vuelo, lo que ocasiona que en condiciones como pueden ser: abundancia de grandes extensiones de terreno «sembrados» de tendidos, malas condiciones de visibilidad (nieblas, tormentas) y colonias de cría próximas a los tendidos, beneficie los accidentes, sobre todo en individuos jóvenes.

Según estudios realizados por amigos extremeños de ADENEX, es urgente que los Organismos «competentes» de la Naturaleza, tomen «cartas en el asunto», instando a las Compañías Eléctricas para que en lugares críticos de peligro, aislen y coloquen indicadores visuales, para así evitar la muerte de muchas especies protegidas. Estas alternativas —utilizadas en muchos países— son de fácil instalación y mínimo costo, ofreciendo una amplia gama de posibilidades. Los aislantes consisten en espirales que contornan los cables, de forma que si un ave intercepta los cables, quede aislada de la corriente. Los indicadores, se realizan mediante unos marcados de colores vivos e intensos, que favorecen la visión de los cables, e incluso, facilitan posaderos más seguros. En Burgos, el Grupo Naturalista CIE, ha mantenido alguna conversación con Iberduero, para proteger ciertos enclaves de alto riesgo. Hasta ahora, a pesar de las buenas palabras, no ha habido confirmación positiva por parte de dicha empresa.

Accidentes de circulación

A muchos conductores les habrá sucedido, que al circular con su vehículo por alguna carretera, un golpe repentino sacuda con mayor o menor fuerza su parabrisas o cualquier otro lugar de su vehículo. Y es que en efecto, muchas son las aves, que mueren diariamente en nuestras carreteras (muchas aves disecadas, provienen de accidentes). De entre todas ellas, las más afectadas son las rapaces nocturnas —lechuzas, mochuelos, búhos—, y las aves nocturnas en general —chotacabras, alcaravanes, etc.—, sin olvidar a todo el grueso de pequeños pajarillos, que acaban su existencia en la cuneta de alguna carretera. La Sociedad Española de Ornitología, realizó un trabajo a nivel nacional, y las cifras que se aportan son verdaderamente significativas. A pesar de ser un problema de muy difícil solución, sí que se podrían evitar algunas muertes, con la buena voluntad de los conductores en situaciones concretas, y claro está, sin poner en ningún momento en peligro su propia integridad.

M.C.D 2018

HISTORIAS DE HISTORIETAS

Más obras para el Salón

Rafa Sáiz

LA semana pasada introducíamos alguna de las maravillas editoriales que se han lanzado estos días a la calle con motivo del encuentro nacional más importante que existe para las historietas: El Salón de Barcelona.

Esta semana ofrecemos más productos que no cupieron la pasada, de importancia también considerable. Vamos con ellos.

Ivá

Hermann

Todas las lágrimas del infierno

Tenemos ante nosotros el tercer álbum de las aventuras de XIII, ese enigmático y amnésico personaje creado por **VAN HAMME** y dibujado por **WILLIAM VANCE**. El libro se apoya totalmente en los anteriores, lo que para lectores nuevos en la serie puede presentar problemas a la hora de entender el guión, pero la calidad de dibujo queda reflejada con tanta habilidad en esta como en todas las anteriores obras. Dibujo simple, sin complicaciones, colores planos, rostros expresivos, estilo realista, esmero en los exteriores, son características de la obra de **VANCE** que seguimos disfrutando en esta nueva edición.

No me extiendo más por haberlo hecho ya no hace mucho, al iniciarse en España esta serie que lleva por título «XIII», de la que tenemos hoy la tercera entrega de manos de Ediciones Junior (buena calidad pues) y tan sólo recordar a los seguidores del dibujante que las obras editadas aquí son las de la serie de Bob Morane (3 números) y de Bruce J. Hawker (2), ambas de la colección Jet de Brugera y disponibles en rastrillos, ventas de saldos y similares. También conocidas, aunque lejanas, las andanzas de Bruno Brasil, editadas en revistas infantiles, que no en álbum.

Delta

Tenemos ante nosotros el décimo álbum en español de las aventuras de Jeremiah (en el original francés este es el 11) que lleva por título Delta, como las alas utilizadas para planear. El dibujante y guionista de la serie es **HERMAN**, que ha desfilado en bastantes ocasiones por estas páginas, por lo que el repaso es breve.

De características similares al anterior por su especial predilección hacia los espacios abiertos, toda la serie se mantiene con esos ambientes post-bomba en los que el protagonista Jeremiah, y su amiguete Kurdy van de salvadores de doncellas. Planteamientos simples, sombreados, volumen, punteo, rayado, precisión, variedad de ángulos, agilidad, expresionismo son características del trabajo de **HERMAN**.

El álbum le sigue editando Grijalbo (o Ediciones Junior) y mantiene las buenas características de la casa.

Otras obras largas editadas en España son las de la serie de Yugurta y Comanche, ambas encontrables como material saldado por haber sido lanzadas por Distrinovel y Bruguera.

Historias de mili

Con un título similar a este, **IVA**, colaborador asiduo de El Jueves, y con el espaldarazo de estos a la edición, ha sacado el segundo álbum que trata sobre el tema castrense, pero menos.

No es un álbum para todos. Si se lo enseñas a tu madre, dudo que se ría, lo mismo que si lo ve el amigo inútil que nunca conoció mundo gracias al Ejército. Pero para los que se saben graduaciones, estadillos, partes, guardias, prevenciones, retenes y toda esa jerga que nos enseñaron gratis, puede tener su indudable gracia. Son los dilbujos simples de elementos cabezotas y narigudos, con miradas que lo dicen todo, quienes nos cuentan los chistes y quienes nos hacen recordar situaciones de esas que no cambian.

Se ha ido editando en los Jueves y son ellos mismos quienes ahora lo ofrecen con la sencilla encuadernación y precio baratito que les caracterizan. Divertido, si has pasado por ahí.

Hugo Pratt

Erma Jaguar

Los hermanos **VARENNE** son una pareja de franceses que han entrado en el mundo del cómic por una serie de corte erótico que no tenemos publicada en España, salvo lo que publicara El Víbora hace cuatro años y que llevaba por título Ida. Y ahora, con la edición de estos mismos y en la colección de Historias Completas que nos ofrecen, tenemos Erma Jaguar, otra mujer fatal que nos escandaliza con sus actuaciones. La historia va más allá del erotismo y llega a un fondo casi de tragedia griega.

Los dibujos, de gran fuerza gráfica y con unos fuertes contrastes de claroscuros, salpicados irregularmente por tramas grises, nos enseñan otro estilo de dibujar historietas, curioso y de buen acabado.

El cuadernillo sigue siendo baratito y merece la pena echarle mano, si nos preocupan todos los estilos del cómic.

Corto Maltés

De la mano del veterano editor **ROBERTO ROCCA**, conocido por los aficionados por sus actividades en el fenecido Totem, aparece el número 1 de la revista Corto Maltés, y que a diferencia de la italiana, sólo se centra en aventuras del marino.

Con este primer número se nos ofrece una aventura completa, Cato Zulú, en la que **Hugo Pratt**nos demuestra sus dotes de narrador. Además de esta aventura africana se nos ofrece el inicio de Tango, una aventura de Corto Maltés, y por si os parece poco, un álbum de cromos para que vayamos pegando las distintas pegatinas que relacionadas con el mundo del marinero nos van a ir incluyendo en cada nuevo ejemplar.

El producto en sí no es que me parezca mal. Un tanto pueril lo de los cromos, pero para admiradores del italiano puede tener su aceptación. Por lo demás, y partiendo de la base de que a mí no me gusta Corto Maltés, por la poca variedad de dibujo que ofrece y de la sencillez excesiva del mismo, no me parece que sea una mala revista. Es de esperar que aumenten las secciones y colaboraciones para no hacerla tan concreta, pero para esto, y si es que la crisis lo permite, habrá que esperar.

Para fanáticos de **PRATT**, obligada. Para indecisos, puede prescindirse.

El hijo del demonio

Con este título tan sugerente nos aparece una aventura larga y completa de Bátman, dibujada por un par de profesionales desconocidos en España, si no nos referismo a sus trabajos con los superhéroes.

La edición corre a cargo de Zinco y viene a continuar la época iniciada de humanización de los supertipos. En esta nuestro protagonista se alía con su antiguo enemigo Ra's Al Goul para luchar con la nobleza que les caracteriza con un villano despiadado. Diseño original, riqueza de guión, maquetación estética, dibujo esmerado, cuidado detalle, son características de la obra que se nos presenta en una edición sencilla con una portada y contra auténticamente exquisitas. No es barata, pero sí buena.

En el tintero

Dejamos por comentar para posterior semana los libros de Toutain firmados por **BEROY** y **SERPIERI** y la repesca de Andrax, de **BERNET**. Lo mismo con los álbumes de La Cúpula dibujados por **VALLÉS** y por **PAMIÉS**, lo mismo que un monográfico que dedicaré a los 100 números de El Víbora.

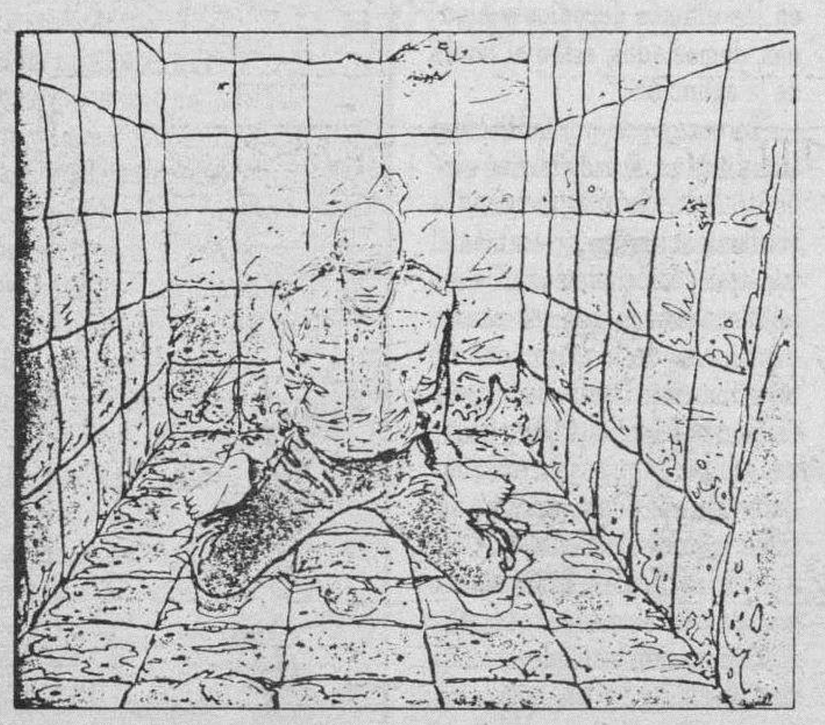

William Vance

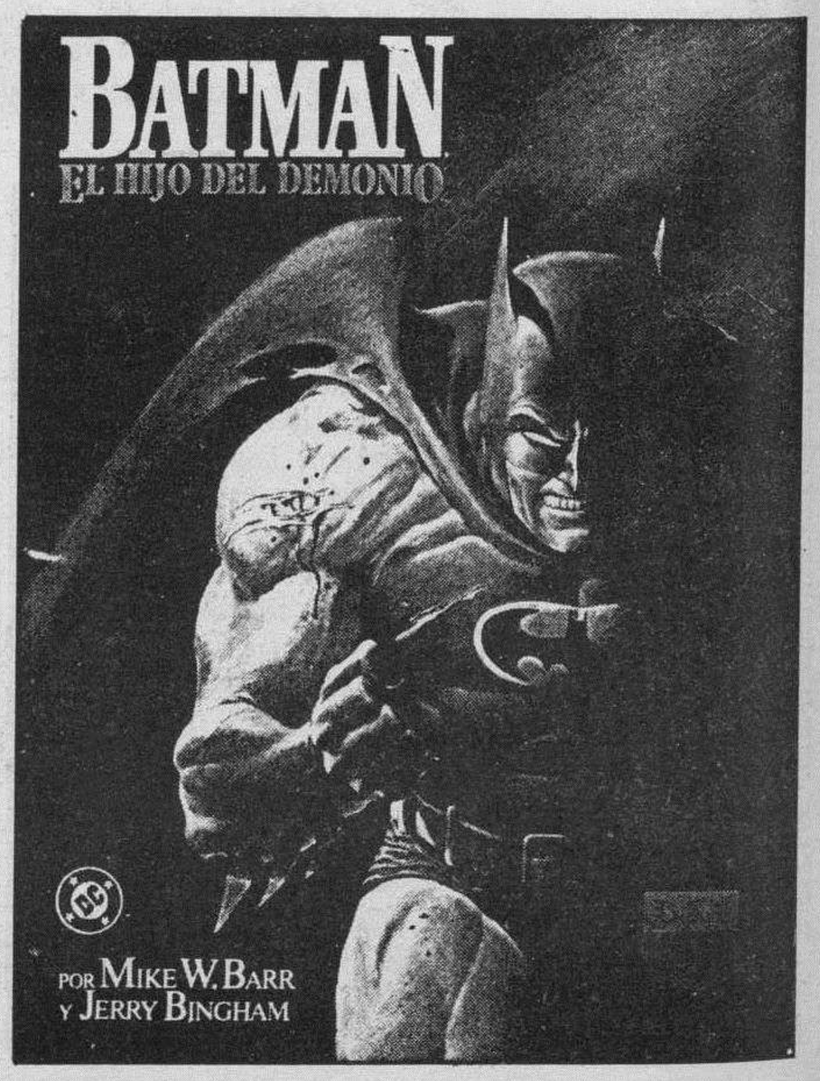

M.C.D 2018

V Concurso Nacional «Todomundo» de Humor Gráfico

Hoy, viernes, termina el plazo de entrega de originales para el V Concurso de Humor Gráfico. Los que se reciban a partir de hoy pasarán a concursar en la siguiente convocatoria que se anunciará los próximos días. Debido a la avalancha de chistes recibida desde todas las partes del país, ampliamos durante estas semanas el espacio dedicado al V Concurso.

Toni Mescalina (Elda. Alicante)

José Ignacio García (Madrid)

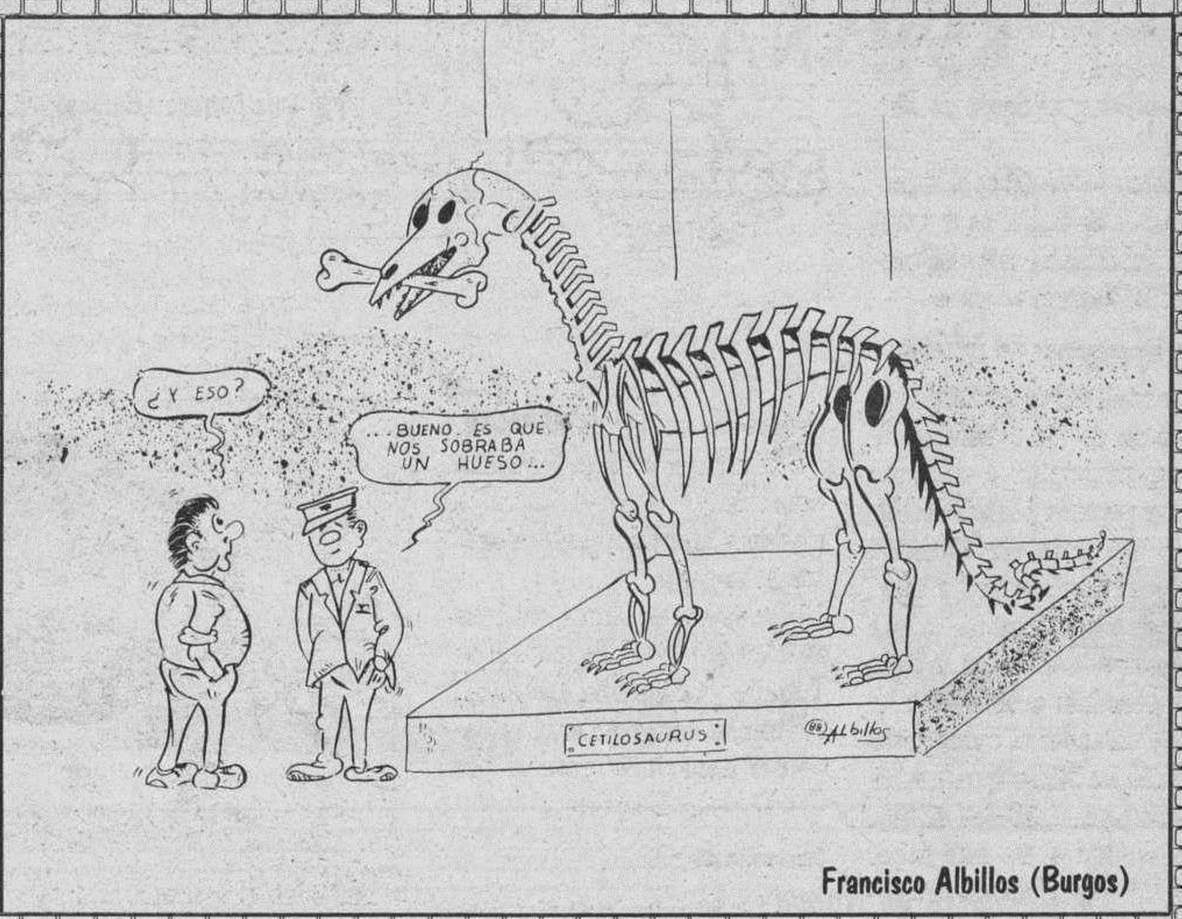

Francisco Albillos (Burgos)

Iñaki Martiarena (San Sebastián)

Javier Nomdedeu Prats (Alcora. Castellón)

José M. Busto (Burgos)

M.C.D 2018

José Luis Larrosa (Burgos)

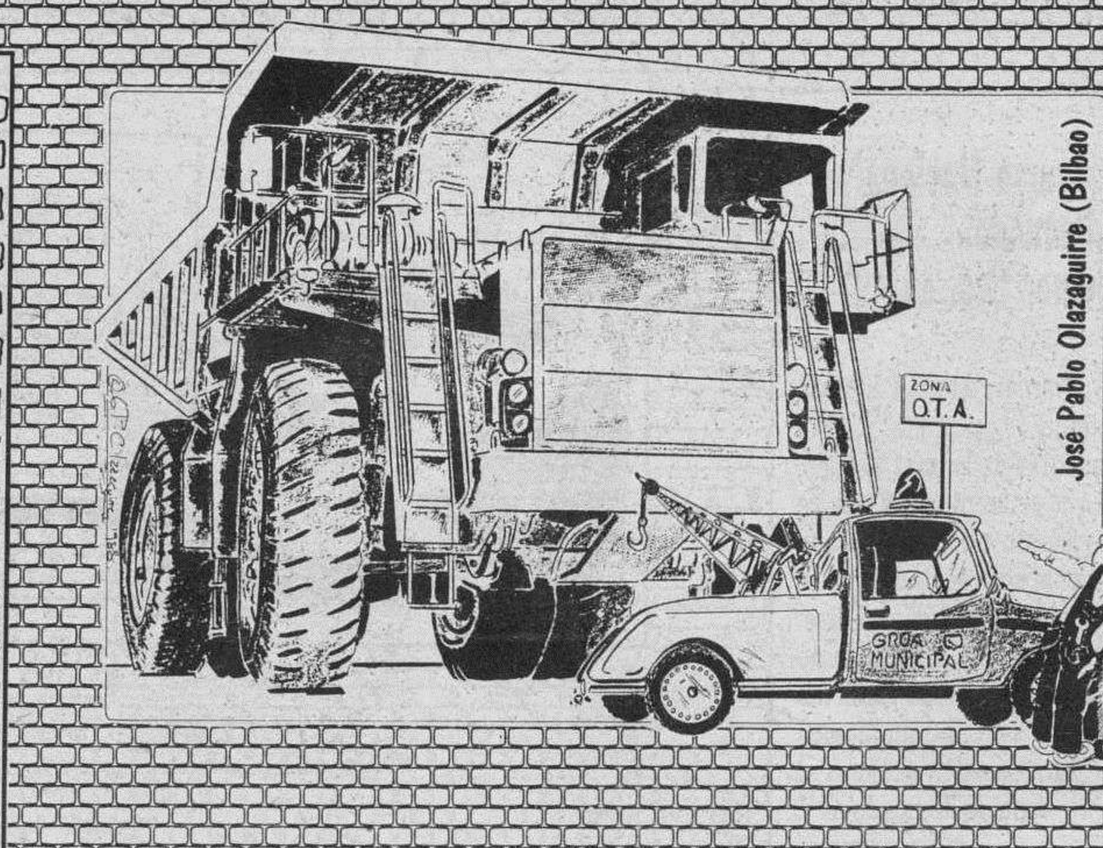

José Pablo Olazaguirre (Bilbao)

José Luis Prats (Granada)

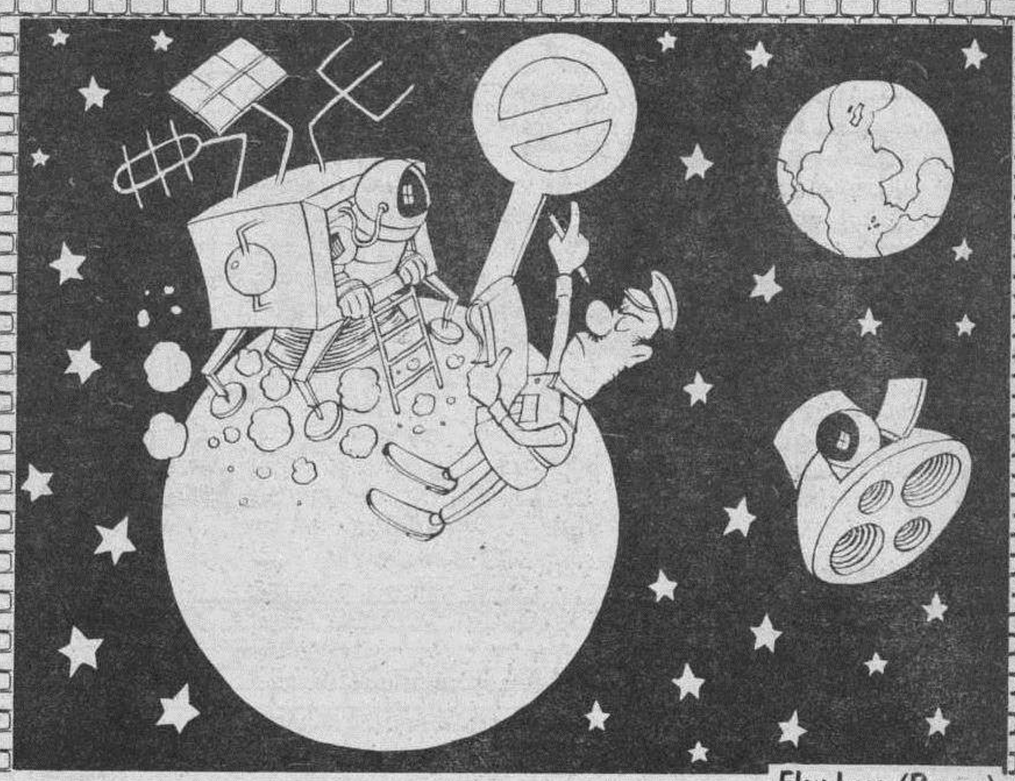

Eloy Luna (Burgos)

V Concurso de Humor Gráfico «TODOMUNDO»

«TODOMUNDO», revista joven de Diario de Burgos, convoca el V Concurso de Humor Gráfico, de acuerdo con las siguientes bases:

—El tema será libre y estará relacionado con el humor gráfico.

—Se admitirán viñetas sueltas o historietas, con un máximo de cinco viñetas por historieta y un mínimo de una. No hay límite en lo que respecta a la cantidad de originales remitidos.

—Las obras presentadas deberán ser inéditas.

—La técnica será libre, si bien se aconsejan materiales de buena reproducción (tinta o rotulador), advirtiendo que se juzgarán sobre blanco y negro.

—El plazo de entrega finaliza el 17 de Junio de 1988.

—Su publicación quedará reservada por Diario de Burgos.

—La decisión del jurado (que designará Diario de Burgos, S.A.), será inapelable.

—Los premios serán de; 1 primero: 100.000 Ptas. 1 segundo: 25.000 Ptas.

—La presentación al concurso indica la aceptación de las bases.

—Los originales deberán remitirse a:

«TODOMUNDO» V Concurso de Humor Gráfico.
Diario de Burgos.
C/. S. Pedro Cardeña, 34.
09002

Enrique Carballeira (Asturias)

Fernando Fuster Villanueva (Valencia)

M.C.D 2018

El colectivo de médicos en paro achaca a la mala planificación el alto índice de desempleo

Madrid (Efe).— Los médicos en paro, unos 30.000 en toda España, achacaron ayer el alto índice de desempleo a la falta de planificación y previsión de la Administración sanitaria, según pusieron de relieve en las Jornadas que sobre esta problemática comenzaron ayer en Madrid.

Las jornadas, organizadas por el grupo de trabajo de médicos en desempleo de la Organización Médica Colegial (OMC), cuya presidencia ostenta el Príncipe de Asturias, cuentan con la participación de representantes de organizaciones profesionales y sindicales y de la Administración central y autonómica.

El desempleo médico en España se produce a causa de la lentitud con que se acometen medidas correctoras para adecuar la oferta y la demanda, según señaló en primer lugar Román Rodríguez, representante de este colectivo dentro de la OMC.

La Coordinadora Nacional de Médicos en Desempleo logró aglutinar en mayo de 1987 a 10.000 médicos en paro, que se manifestaron ante el Ministerio de Sanidad, fecha señalada por Román Rodríguez para iniciar una serie de actividades encaminadas a buscar alternativas para el colectivo.

«Tenemos el convencimiento de que el desempleo médico no es un problema aislado, sino que participa de las importantes deficiencias que afectan a nuestro sistema sanitario», señaló Román Rodríguez.

Las soluciones, según el portavoz de los médicos en paro, van ligadas al desarrollo de la Ley de Sanidad, de la formación médica especializada, de la Ley de Incompatibilidades, de la Ley de la Función Pública y de la directiva comunitaria sobre la formación específica de medicina general.

Las medidas propuestas por el colectivo tienen relación con el aspecto de formación y docencia, laboral y social.

Así, proponen que se aplique el principio de igualdad de oportunidades, méritos y capacidad, libre acceso a las plazas y ampliación de las de Médico Interino Residente (MIR) a toda la capacidad docente.

En el terreno laboral sugieren el desdoblamiento de los cupos de medicina general hasta alcanzar un ratio-médico de 2.000 habitantes, la aplicación de la Ley de Incompatibilidades, la convocatoria urgente de todas las plazas vacantes en el sistema y el fomento de las especialidades de medicina preventiva, salud laboral, epidemiología y administración hospitalaria.

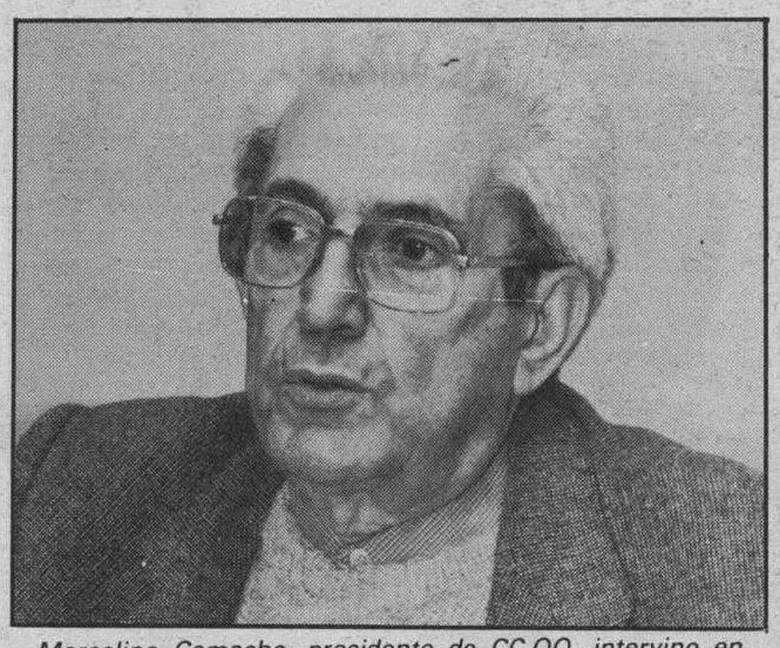

Marcelino Camacho, presidente de CC.OO. intervino en una de las mesas.

En el aspecto social plantean una reforma y ampliación del seguro de desempleo y una mayor limitación en el acceso a las Facultades de Medicina.

En el transcurso de la primera mesa de las Jornadas, que estuvo presidida por el presidente de Comisiones Obreras, Marcelino Camacho, se abordó el problema desde el punto de vista sindical e intervinieron responsables de todos las organizaciones con implantación en el sector.

Todos los partcipantes en esta mesa criticaron a la Administración por no convocar las plazas vacantes, pese a las deficiencias del sistema, estimando entre 4.000 y 5.000 los puestos sin cubrir dentro del INSALUD.

También coincidieron en considerar que los puestos que han quedado vacantes por aplicación de la Ley de Incompatibilidades no han sido cubiertos por médicos nuevos, sino que han sido amortizados por los que ya estaban dentro del sistema.

El secretario general de la Confederación Estatal de Sindicatos Médicos, (CESM), Enrique Porres, dijo que desde 1984 hasta 1988 el número de médicos en el INSALUD sólo aumentó en 800 puestos, pese a haberse incrementado en millón y medio la población asistida por la Seguridad Social.

Satisfacción y cautela en las asociaciones de jueces, tras la entrevista González-Hernández Gil

Madrid (Efe).— Las tres asociaciones de jueces y magistrados mostraron ayer su «satisfacción» por el resultado de la entrevista que mantuvieron ayer los presidentes del Gobierno y del Poder Judicial, Felipe González y Antonio Hernández Gil, aunque expresaron sus reservas hasta conocer el contenido exacto de la misma.

Hernández Gil planteó el miércoles a Felipe González las reivindicaciones profesionales y económicas de jueces y magistrados durante una entrevista en la que el presidente del Gobierno consideró necesario mejorar las retribuciones de este colectivo.

Sin embargo, el presidente del Gobierno no dio al presidente del CGPJ ninguna respuesta concreta sobre la cuantía de la subida salarial ni sobre el modo en que se realizará, según se desprende de las declaraciones de Antonio Hernádez Gil y de fuentes consultadas.

Hernández Gil ha convocado a los representantes de las tres asociaciones de jueces y magistrados para el próximo lunes, día 20, con el fin de informarles del resultado de su entrevista con el presidente González.

El presidente de la Asociación Profesional de la Magistratura (APM), de tendencia conservadora, José Gabaldón, declaró que es «positivo» el hecho de que Hernández Gil haya sido recibido por Felipe González y precisó que sólo tiene conocimiento de la entrevista a través de los medios de comunicación.

En su opinión, esta entrevista es un «buen punto de partida», porque supone que existe una «voluntad política» para arreglar las necesidades que existen en la Administración de Justicia. Antes, Jose Gabaléon indicó que para hacer una valoración del resultado de la entrevista hay que conocer todo su contenido y ver en la práctica si se lleva a cabo o no esa voluntad política expresada por el presidente del Gobierno.

Gabaldón calificó de «muy interesante» el hecho de que Felipe González haya ofrecido al CGPJ una intervención especial en la elaboración de los Presupuestos Generales del Estado del año que viene.

El ex portavoz y miembro del secretariado de Jueces para la Democracia (progresista), Juan Alberto Belloch, dijo que sólo conocía las noticias que ha publicado la prensa y que, en principio, tiene una impresión muy positiva, pero que hay que esperar a conocer el contenido exacto de la respuesta del presidente del Gobierno.

Añadió Belloch que habrá que esperar a la entrevista del próximo lunes con Antonio Hernández Gil para que éste les informe de los extremos del encuentro.

Insistió en que, en su opinión, de las tres reivindicaciones presentadas por los jueces, la menos importante es la económica, por lo que considera un tema menor que la subida salarial se aplique este año o el próximo.

Carlos Granados, miembro de la Asociación Francisco de Vitoria (moderada), se manifestó «optimista» por el resultado de la reunión y puntualizó que el hecho de que Felipe González no haya concretado una respuesta a las reivindicaciones de los jueces «no quiere decir que no haya habido una respuesta positiva».

Añadió en este sentido que la reunión entre el presidente González y Hernández Gil no tenía como finalidad la concreción de cifras para aumentar los salarios de los jueces, sino para aceptar o no unos planteamientos.

Al igual que sus compañeros, indicó que la valoración de Francisco de Vitoria está condicionada a la respuesta escrita que el presidente del Gobierno enviará al presidente del CGPJ sobre los temas planteados.

Las reivindicaciones de jueces y magistrados se centran en la creación de módulos de trabajo en los tribunales para desatascar el número de asuntos acumulados, aumento del 30 por ciento en los salarios de todos los miembros de la carrera judicial y puesta en práctica de un plan de formación y perfeccionamiento de este colectivo.

Estas peticiones, asumidas por el Consejo, se contienen en un documento elaborado por una comisión mixta integrada por miembros del CGPJ y de las tres asociaciones de jueces y magistrados.

Croissier pidió flexibilidad y poca burocratización en el Proyecto Eureka

Copenhague (Efe).— Los 24 proyectos aprobados ayer en la Sexta Conferencia Ministerial Eureka demuestran que las empresas europeas siguen interesadas en colaborar sobre nuevas tecnologías e investigación.

A juicio del ministro español de Industria y Energía, Luis Carlos Croissier, este es el aspecto más importante de la reunión que puso fin ayer en Copenhague a los nueve meses de presidencia danesa del Proyecto europeo de cooperación industrial y técnica Eureka.

En los tres años de existencia de «Eureka», se aprobaron 220 proyectos conjuntos, con una inversión total de 630.000 millones de pesetas, y España participa en 51 de ellos aportando 36.000 millones de pesetas, con 80 colaboradores entre empresas, centros de investigación y universidades.

Durante su intervención ante los ministros de Industria y Educación de los 20 países miembros, Luis Carlos Croissier expuso su preocupación por que se mantenga la flexibilidad y poca burocratización de Eureka, que a su juicio es motivo de que «siga interesando» el plan a la empresa europea.

Croissier insistió también en que se aborden proyectos «que miren al mercado» y no sean sólo investigación, y lanzó la idea, «bien acogida por muchos delegados», de desarrollar un mercado de servicios tecnológicos y de investigación, para que universidades y empresas «acudan directamente» a ofrecer sus servicios, donde ahora sólo hay «contactos bilaterales» en casos concretos.

España, que presidió «Eureka» en el período anterior, presentó de nuevo la idea de buscar financiación privada, y propuso elaborar un programa concreto de medidas para presentar en la próxima reunión ministerial de Viena, cuando termine la presidencia que Austria asume tras Dinamarca.

Para el ministro español, el contacto con los sindicatos, como se propuso en Madrid, es esencial en la nueva etapa tecnológica que «supondrá grandes transformaciones» sociales y de organización laboral, que harán necesario «mentalizar al colectivo social» para impedir que se produzcan trabas al implantar nuevas tecnologías y servicios.

Croissier admitió que estos avances pueden «reducir de entrada el empleo» directo, pero aunque haya «menos gente en la línea de montaje», se necesitarán puestos de mantenimiento, financieros y de comercio «ligados a la nueva situación», y advirtió que, de aplicar este criterio, «seguiríamos arando a mano».

Uno de los proyectos presentados por España, un sistema de diseño y manufactura de calzado por computadora, es «claro ejemplo» de una industria tradicional con mucha mano de obra y «hasta ahora competitiva».

Luis Carlos Croissier.

Pero para el mercado interno comunitario de 1992, necesitarán un «producto de más calidad» para competir con el zapato italiano por un lado, y «menos costoso» para enfrentarse a los más bajos costes de mano obra de los países en desarrollo que tendrán acceso al mercado europeo.

Por eso, esta industria tradicional «necesita investigar» en nuevos diseños y manufacturas para aumentar calidad sin subir costes, y aquí se puede apreciar el valor de la institución Eureka, que aúna esfuerzos tecnológicos en Europa.

«Todo el mundo entiende» que Europa está formada por muchos países, que necesitan cooperar para «hacer frente a la competencia» de Japón y Estados Unidos y, en este sentido, Eureka es «como una oficina de matrimonios» de empresas en diversos países, añadió Croissier como «explicación al alcance» de todos de lo que es Eureka.

La escasa participación de las autonomías españolas en los proyectos Eureka se debe al «limitado tejido industrial» de algunas de ellas, y para compensar hacen falta «medidas de apoyo al desarrollo» regional, e incentivos a la inversión, dijo.

España es el quinto país entre los 20 miembros de Eureka, en número de proyectos presentados, y más de 80 entidades españolas trabajan ya con empresas y universidades europeas, «con todo lo que significa de aprendizaje», no sólo tecnológico, sino incluso «a nivel de contratos», añadió el titular español de Industria y Energía.

Luis Carlos Croissier regresó a Madrid con sus acompañantes a las 12.00 GMT, en el avión Mystere que le llevó el miércoles a la capital danesa, mientras los demás delegados almorzaban en un restaurante cercano al almacén de granos del siglo XVIII, sede de la conferencia.

La reunión, que presidió el titular danés de Educación, Bertel Haarder, fue inaugurada anteanoche por el Príncipe heredero Federico y el primer ministro conservador, Poul Schlüter, y concluyó ayer por la tarde.

M.C.D 2018

Conde y Escámez afirman que «Cartera Central» no es un obstáculo para la fusión Banesto-Central

Madrid (Efe).—Mario Conde y Alfonso Escámez, presidentes respectivos de Banesto y del Banco Central, consideran que Cartera Central no es un obstáculo para llevar a cabo la fusión de las dos entidades, cuyo protocolo presentaron ayer al presidente del Gobierno, Felipe González.

Al término de esta entrevista con González, que se prolongó durante algo más de una hora, Escámez señaló que «Cartera Central no es un obstáculo para la fusión y esta operación se llevará a cabo de cualquier manera, siempre que la aprueben las Juntas respectivas». «No puede haber ningún obstáculo para un proyecto que es muy bonito e interesante para el país, para los accionistas y clientes de los dos Bancos y esto supera cualquier problema personal que creo que no los hay».

El presidente del Central informó que ni él ni Mario Conde se reunirán la próxima semana con representantes de Cartera Central, la sociedad dirigida por Alberto Alcocer y Alberto Cortina.

Escámez admitió que es cierto que falta un consejero de esta sociedad en el Consejo del Banco Central que tendrá que ser nombrado antes de la Junta ordinaria, que se celebrará el próximo día 25, a propuesta de Cartera Central.

Los dos presidentes se mostraron muy satisfechos de su entrevista con Felipe González «por el apoyo moral que hemos recibido» y le entregaron un documento que recoge las bases de la fusión, que será sometido a aprobación de los Consejos de administración de los dos Bancos.

Conde y Escámez explicaron a González su «deseo de hacer la fusión lo antes posible» y le expusieron la importancia de esta operación para el país «que el presidente del Gobierno ha reconocido».

Conde dijo que «el presidente del Gobierno está ilusionado con que esta fusión se lleve a efecto por la importancia que tiene para el país» y que su preocupación, al igual que la de ellos mismos, «es que se realice esta operación con criterios de rigor, profesionalidd y eficacia».

El presidente de Banesto confirmó que se mantiene la idea de crear una sociedad holding que debe dirigir el proceso de fusión, aunque precisó que el protocolo recoge dos alternativas y se eligira una u otra en función de la normativa fiscal.

Separación de los activos

La primera alternativa consiste en realizar una separación inicial de los activos financieros-bancarios de los industriales en dos «subholdings» o dos sociedades, explicó Conde.

No obstante matizó que «si esto no es posible porque no podamos obtener las exenciones fiscales sobre las plusvalías, haremos un fusión general y directa e inmediatmente después por la vía de lo que técnicamente se llama excisión separaremos los activos bancarios de los industriales».

En cualquier caso Conde dejó claro que antes o después se hará esta demarcación entre los dos tipos de negocios «porque el deseo de separar la gestión e incluso el modelo de propiedad entre los activos industriales y los bancarios es absolutamente rotundo y claro».

Por esta razón, el presidente de Banesto dijo que no le preocupa la advertencia del gobernador del Banco de España respecto a volver a un modelo del pasado en el que los Bancos estaban muy implicados en negocios industriales.

«Esto no nos preocupa porque la separación entre los aspectos bancarios e industriales quedará definitivamente clara y ordenada, aunque es evidente, según ha dicho numerosas veces el presidente del Banco Central, la Banca española tiene la obligación de impulsar la industria», dijo Conde.

Carlos Solchaga se pronuncia a favor de la expansión de las Cajas

Madrid (Efe).—El ministro de Economía y Hacienda, Carlos Solchaga, anunció ayer la próxima supresión de los coeficientes bancarios de deuda pública y el levantamiento de la limitación de expansión de las Cajas.

Ambas medidas, explicó Solchaga en la clausura de la LVII Asamblea anual de Cajas de Ahorros Confederadas, se implantarán en breve plazo y de forma gradual. El ministro se pronunció a favor de la expansión de las Cajas, ya en este mismo año hasta llegar a la libertad total el 1 de enero de 1992.

La expansión exigiría el cumplimiento de una serie de requisitos, que no concretó, para asegurar que la misma no pone en peligro la solvencia de las Cajas. La medida se aplicará de forma gradual, aumentando año a año el porcentaje del número de oficinas, con lo que se evitará, dijo, reacciones bruscas y efectos traumáticos que pudieran resultar perjudiciales para todas las Cajas de Ahorro.

Carlos Solchaga insistió ante la Asamblea en la incidencia que sobre el negocio y la competencia de las entidades españolas tendrá la definitiva apertura en 1992 de nuestro sistema crediticio y señaló que tanto la desaparición de coeficientes como la de cualquier otra traba a la libertad de actuación de las entidades serán necesarias para superar esos próximos retos.

«Las entidades españolas —dijo— difícilmente podrán competir en igualdad con las entidades comunitarias, y hacer frente a las previsibles reducciones de los márgenes de intermediación que impondrá esta competencia, si se ven forzadas a destinar una parte importante de sus recursos a inmovilizaciones de caja o a la financiación del sector público a través de coeficientes».

En su opinión, la supresión gradual de estos coeficientes facilitará una transición ordenada hacia normas más ortodoxas de financiación pública y hacia mecanismos de control monetario. La intervención del ministro estuvo llena de llamadas de atención a las Cajas sobre los cambios previsibles que pueden producirse.

BOLSA DE MADRID

JUEVES, 16 DE JUNIO DE 1.988 — INDICE GENERAL: 300,04 - 1,59

Cotizaciones al cierre. Información elaborada por INVERBOLSA.

TITULOS	COTIZ.	DIFERENCIA
AUTOMOVIL		
CITROËN	1.650,00	- 30,00
FASA	787,50	- 7,50
MOTOR IB.	335,00	=
SANTANA	535,00	- 5,00
TUDOR	435,00	- 10,00
ELECTRICAS		
CANTABRICO	227,00	- 4,00
CAT. GAS	625,00	- 5,00
ENDESA	184,75	=
FECSA	55,75	=
GESA	228,00	=
HIDROLA	100,25	=
IBERDUERO	138,00	=
SEVILLANA	109,00	- 1,50
U. FENOSA	93,25	- 1,50
GAS MADRID	518,00	+ 6,00
E. VIESGO	355,00	- 5,00
INMOBILIARIAS		
AFISA	548,00	=
BAMI	380,00	- 10,00
ENCINAR	900,00	- 15,00
EUROBUILDING	255,00	- 3,00
FILO	427,00	+ 2,00
I.METRO	D 980,00	+ 5,00
RENTA I.	270,00	+ 5,00
URBA METRO	D 980,00	+ 5,00
URBIS	491,00	- 1,00
VACESA	D 980,00	+ 5,00
VALLEHERMOSO	686,50	- 13,50
ZABALBURU	585,00	=
CONSTRUCCION		
ASLAND	1.160,00	- 20,00
A.CATALUÑA	437,50	- 2,50
CRISTALERIA	1.310,00	15 Junio
CUBIERTAS	858,00	=
DRAGADOS	447,00	=
F. Y MINERA	1.800,00	+ 25,00
VILESA	P 940,00	- 5,00
TAFISA	837,00	- 3,00
URALITA	556,00	- 5,00
TYCSA	530,00	- 4,00
CARBUROS M.	920,00	8 Junio
VALDERRIVAS	3.450,00	+ 50,00
VALENCIANA C.	3.035,00	+ 15,00

TITULOS	COTIZ.	DIFERENCIA
ALIMENTACION		
AGUILA	339,00	- 1,00
EBRO	4.000,00	=
AZUCARERA	1.092,00	- 22,00
KOIPE	390,00	=
SAN MIGUEL	2.850,00	13 Junio
SAVIN	690,00	- 5,00
TABACALERA	1.115,00	- 5,00
UNIASA	755,00	+ 4,00
VISCOFAN	2.545,00	=
C.A.IBERICA	324,00	=
QUIMICAS		
ARAGONESAS	643,00 Div	+ 9,00
CROS	606,00	+ 1,00
EXPLOSIVOS	552,00	- 4,00
NICAS	320,00	+ 3,00
PETROLEOS	552,00	- 1,00
PETROMED	985,00	- 31,00
I.NITROGENO	190,00	15 Junio
CAMPSA	900,00	10 Junio
PAPELERAS		
ENCE	487,00	- 1,00
P. NAVARRA	342,00	- 3,00
P.ESPAÑOLA	357,00	+ 4,00
SARRIO	438,75	- 6,25
SEDA BARNA.	239,00	+ 4,00
SNIACE	332,00	+ 4,50
TORRAS	3.100,00	=
UNIPAPEL	1.500,00	+ 100,00
SIDEROMETALUR.		
ACERINOX	992,00	- 8,00
A. HORNOS	94,25	- 1,75
AUXILIAR FF.CC.	795,00	15 Junio
CESELSA	920,00	+ 25,00
FORJAS ALAV.	D 150,00	+ 19,00
DURO FELGUERA	464,00	+ 1,00
ERPO	930,00	- 10,00
MACOSA	420,00	15 Junio
NUEVA MONTAÑA	124,00	+ 3,00
ZARDOYA	960,00	=
TUBACEX	311,00	- 4,00
PONFERRADA	86,00	+ 2,50
COMERCIO Y SEGUROS		
AMPER	860,00	=
MAPFRE	1.290,00	+ 5,00

TITULOS	COTIZ.	DIFERENCIA
PROSEGUR	1.800,00	+ 20,00
FINANZAUTO	795,00	+ 17,50
C.F.ALBA	830,00	=
U. Y FENIX	1.980,00	- 10,00
SISTEMAS A.F.	930,00	+ 15,00
COMUNICACION		
ACESA	207,00	15 Junio
AUMAR	118,00	- 2,00
IBERPISTAS	121,00	+ 2,50
TELEFONICA	195,00	=
INVERSION MOBILIARIA		
CARTINBAO	395,00	- 3,00
CARTISA	1.260,00	- 20,00
CARTEX	315,00	=
CEIVASA	960,00	15 Junio
INVATISA	1.230,00	- 20,00
GENERAL INV.	410,00	- 5,00
ESPAÑOLA INV.	370,00	15 Junio
INBURESA	132,00	- 2,00
INV. HERRERO	935,00	=
INBAZASA	345,00	=
BANCOS		
ANDALUCIA	1.320,00	=
ATLANTICO	355,00	+ 1,00
BANESTO	1.422,00	- 13,00
BANKINTER	1.210,00	- 30,00
BILBAO	1.115,00	- 10,00
B.N.P.	749,00	- 1,00
CENTRAL	1.235,00	- 5,00
EXTERIOR	490,00	- 6,00
FOMENTO	510,00	+ 10,00
GUIPUZCOANO	690,00	+ 4,00
HERRERO	1.599,00	=
HISPANO	832,00	- 18,00
PASTOR	524,00	- 1,00
POPULAR	1.755,00	+ 6,00
SANTANDER	1.460,00	=
VALENCIA	355,00	- 5,00
VIZCAYA	1.115,00	- 10,00
ZARAGOZANO	850,00	=
DERECHOS		
B.EXTERIOR	190,00	- 9,00
B.CENTRAL	560,00	=
SARRIO	150,00	+ 5,00
DRAGADOS	192,00	+ 2,00
SAVIN	4.500,00	=
ASLAND	475,00	=

*Amp. = Ampliación; D. = Dinero; P. = Papel; Div. = Dividendo.

La Bolsa

La Bolsa siguió mostrando su fortaleza

Madrid (Colpisa) (Miguel Casas). — La Bolsa española fue incapaz de someterse ayer a un recorte digno de ser tenido en cuenta, y se quedó en un amago de algo más de un punto. El índice general de Madrid terminó establecido a 300,04 salvando el famoso trescientos. Al cierre de la sesión, no mandaba claramente ninguna corriente de signo definido. En el mercado se esperaba conocer ayer el IPC del mes de Mayo, que se espera que sea bueno. La evolución de los valores volvió a mostrar ayer una gran fortaleza de fondo en el mercado, con mantenimiento del ambiente optimista a corto plazo. El cansancio que afectaba a la Bolsa al final de la sesión del miércoles, hizo que a la apertura de la de ayer, predominase la expectativa de un recorte. Este se produjo, pero en una medida mucho menor de lo que cabía esperar. Además de la resistencia de las eléctricas, importante para devolver un poco de confianza ya en los primeros compases de la jornada, en el transcurso de la mañana, pudo apreciarse cómo en muchos valores el corro correspondiente se abría a la baja para ir recuperando posiciones, a veces entero a entero, para terminar cerrando mejor de lo que había empezado. Ese comportamiento impidió que las bajadas fuesen importantes, e incluso derivó en varios casos en fortalecimiento de los cambios alcanzados la víspera. Por encima de ésto, la impresión de fortaleza, de solidez, volvió a afianzarse en el ánimo de los asistentes a la sesión, aunque las perspectivas a medio plazo no estén del todo claras. Así, al cierre predominaba la tranquilidad, con presencia de dinero para algunos valores como Sarrió, Cepsa, o Petromed, y papelillo para otros.

Mercado de divisas

(Cambios al 16 de Junio de 1988)

	Divisas convertibles	Compra	Venta
1	ECU	136,979	137,321
1	Dólar USA	115,433	115,721
1	Dólar canadiense	95,101	95,339
1	Dólar australiano	93,183	93,417
1	Franco francés	19,545	19,593
1	Libra esterlina	206,561	207,079
1	Libra irlandesa	176,739	177,181
1	Franco suizo	79,057	79,255
100	Francos belgas	315,325	316,115
1	Marco alemán	65,967	66,133
100	Liras italianas	8,882	8,904
1	Florín holandés	58,707	58,853
1	Corona sueca	18,997	19,045
1	Corona danesa	17,332	17,376
1	Corona noruega	18,172	18,218
1	Marco finlandés	27,845	27,915
100	Chelines austriacos	937,926	940,274
100	Escudos portugueses	80,879	81,081
100	Yens japoneses	91,745	91,975
100	Dracmas griegos	82,497	82,703

M.C.D 2018

El IRA se atribuye el atentado en el Ulster

Belfast (UPI). -- El ilegal Ejército Republicano de Irlanda (IRA) se responsabilizó el jueves de la bomba que causó la muerte de seis soldados británicos en el Norte de Irlanda. El IRA afirmó que puso 3,2 kilos de explosivos bajo la furgoneta que los soldados dejaron sin vigilancia mientras participaban en un maratón en Lisburn, sede del ejército británico en la provincia.

La bomba explosionó el miércoles por la noche, poco después de que el vehículo saliera del aparcamiento. Cinco hombres murieron instantáneamente y el sexto, varias horas después en el hospital. El atentado fue el peor registrado desde hace décadas en Irlanda del Norte.

El secretario para Irlanda del Norte, Tom King, declaró en el Parlamento de Londres que la matanza fue "horrible", pero señaló que podría haber sido peor "si la bomba hubiera explosionado en el aparcamiento, donde había miles de personas, entre ellos numerosas familias con niños".

King criticó previamente la falta de cuidado que mostraron los soldados fallecidos, señalando que debe prestarse la máxima atención a la seguridad personal "y aparentemente, no fue así en este caso".

El primer ministro irlandés, Charles Haughey, fue de los primeros en denunciar el atentado, en un comunicado hecho público en Dublín. El IRA quiere unir el Norte de Irlanda, de mayoría protestante con la República de Irlanda, predominantemente católica.

La división de la derecha, primera victoria poselectoral del presidente Mitterrand

París (Colpisa-IPS, por José A. Vera).—La creciente división de la derecha francesa constituye la primera victoria política del presidente Francois Mitterrand, a poco más de un mes de su reelección y a sólo escasos días de unas elecciones legislativas menos triunfales de lo que esperaba.

El veterano líder socialista, que está dispuesto a gobernar con «una mayoría relativa, menor que la deseable, pero suficiente», observa ahora tranquilamente como se rompen las alianzas en el campo rival.

Un aspecto del panorama social francés en el que coinciden la mayoría de los comentaristas, es que la derecha ha sufrido una doble derrota, electoral y política, por los resultados de esos dos sufragios y por la incapacidad de sus dirigentes para superar el fracaso y cerrar filas, en lugar de dividirse.

El triunfo político de Mitterrand se produce cuando el partido socialista está batallando por algunos escaños en disputa y cuando parte de sus miembros se esfuerzan por mostrar su independencia del presidente, cuya predominancia soportan cada vez menos.

El primer cisma visible en las familias liberal y conservadora es el estallido de la Unión para la Democracia Francesa (UDF), fundada en 1978 por el entonces presidente Valery Giscard D—Estaing, que sigue siendo uno de sus miembros más influyentes. El Centro Democrático y Social (CDS), una pieza clave de esa organización, ha decidido formar su propio grupo político en la Cámara de diputados.

La decisión se tomaba después de dos días de intensos debates en los que se pasó de la cordialidad a los insultos entre los dirigentes. Pierre Mehaignerie, ex-ministro del Transporte y presidente del CDS, declaró que frente al gobierno socialista, su movimiento quiere practicar «una oposición inteligente» que contribuya al progreso del país.

«Hicimos todo lo posible por unir la UDF y tener una disciplina de comunicación, pero jamás lo conseguimos porque no se puede estar formado por dos materiales ideológicos a la vez», dijo en clara alusión al partido Republicano, formado por liberales y algunos militantes de extrema derecha.

Uno de ellos, Alain Madelin, ex ministro de Industria, acusó al CDS de politiquería y de dejarse engañar por los socialistas, anunciando que exigirá su expulsión de la UDF en la Convención prevista para el próximo día 30, en que renunciará el presidente Jean Lecaunuet.

Francois Mitterrand. Foto archivo

En su opinión, el CDS «se ha fugado, pero quiere quedarse con los beneficios», acusación que rechazan los interesados afirmando que «hemos soportado la presión y el terrorismo intelectual de los giscardianos y los leotardianos».

Francois Leotard, líder republicano, observa silencio, quizás para intentar no verse aún más cuestionado. Leotard ha sido acusado de exceso de ambiciones de poder y de haber dejado la dirección del ministerio de la Cultura en una situación «desastrosa».

Por su parte, el partido Radical y el Socialdemócrata, tambien integrantes de la UDF, están más ausentes que nunca del debate político.

Abierto el proceso negociador del conflicto de Nueva Caledonia

París (Efe).—El conflicto de Nueva Caledonia, que hace sólo un mes parecía convertirse en guerra civil, ha entrado en un proceso de negociación tras la reunión tripartita celebrada el miércoles por el primer ministro francés, Michel Rocard, con los dos líderes de los grupos adversarios de ese territorio.

El jefe del Gobierno galo reunió el miércoles al jefe de los independentistas canacos, Jean Marie Tjibaou, y al dirigente de los antiseparatistas del partido conservador RPCR (Reagrupación para Caledonia en La República), Jacques Lafleur, para examinar las perspectivas de paz para el territorio.

La entrevista versó sobre la organización de un territorio federal en Nueva Caledonia, mediante un proceso de negociaciones que deberían iniciarse la semana próxima con participación de todas las partes implicadas en el conflicto y desembocar, según las previsiones de Michel Rocard, en una solución global de la crisis.

El primer ministro socialista francés parece disponer ya del apoyo del líder centrista Raymond Barre, que permitió la participación en la misión mediadora enviada por el Gobierno a Nueva Caledonia de uno de sus más próximos colaboradores, Pierre Steinmetz.

Además de Steinmetz, formaban parte de la delegación otros cinco responsables políticos o religiosos, encabezados por el prefecto Christian Blanc, ex colaborador del que fue alto comisario de Nueva Caledonia, nombrado por el Gobierno socialista en 1984, Edgard Pisani.

La delegación, que permaneció tres semanas en Nueva Caledonia, para «examinar la situación» y obrar en favor de la apertura de un diálogo, entregó ayer al primer ministro un informe sobre sus conclusiones tras entrevistarse con los dirigentes de las comunidades del territorio.

Entre las propuestas de la delegación, figura la división del territorio en provincias federadas, proyecto que había sido evocado por el líder antiindependentista Jacques Lafleur.

De momento, tras su entrevista conjunta con el primer ministro Rocard, Lafleur y Tjibaou se han negado a hacer cualquier declaración sobre la apertura de las negociaciones.

Según parece, los dos bandos siguen manteniendo sus mismas exigencias: la apertura de un proceso que lleve a la independencia para los dirigentes del FLNKS (Frente de Liberación Nacional Kanaca Socialista) y el rechazo de cualquier posición contraria a la definida por el refendo sobre autodeterminación, que, en septiembre de 1987, dió la mayoría a los anti-independentistas.

No obstante, ambos líderes, si bien mantienen sus divergencias, han aceptado un marco de diálogo con el fin de terminar con el clima de «guerra» que afecta al territorio.

El Vaticano denuncia las contradicciones de Lefebvre y realiza una llamada a permanecer unidos al Papa

Ciudad del Vaticano (Efe, por Miguel Angel Agea).—La Santa Sede «descubrió las cartas» de las negociaciones con el arzobispo rebelde Marcel Lefebvre, mostró sus contradicciones e hizo un llamamiento a los miembros de su comunidad y fieles seguidores para que no le secunden y permanezcan unidos al Papa.

Marcel Lefebvre, de 83 años, obispo emérito de Tusle (Francia), situado fuera de la ley eclesiástica desde 1976, cuando fue «suspendido a divinis», se puso al borde del cisma y la excomunión automática al anunciar que consagrará a cuatro obispos el próximo 30 de junio sin mandato apostólico. El Vaticano publicó ayer un informe sobre las negociaciones entre el fundador de la fraternidad sacerdotal «San Pio X» y el prefecto del ex Santo Oficio, que culminaron el pasado 5 de mayo con la firma de un protocolo de acuerdo.

En dicho informe se califica de «gesto de naturaleza cismática» (desobediencia a las autoridades eclesiásticas competentes) la decisión del arzobispo anticonciliar de consagrar cuatro obispos el 30 de junio, entre ellos un español. Se señalan las conversaciones para obtener «la regularización en la Iglesia, en plena comunión con la Sede Apostólica» de la fraternidad que Lefebvre fundó en 1970, y el protocolo firmado el 5 de mayo, de común acuerdo, como base para la reconciliación, que «debía ser sometido a la decisión final del Pontífice».

En dicho Protocolo, Lefebvre, en nombre propio y de su Fraternidad, se comprometía a «prometer fidelidad a la Iglesia Católica y al Pontífice romano, jefe del cuerpo episcopal», y «aceptaba» la doctrina conciliar sobre el magisterio eclesiástico y la adhesión que le es debida.

También se obligaba a «estudiar y comunicarse con la Santa Sede, evitando toda polémica, a propósito de los puntos enseñados en el Vaticano II o de las reformas posteriores que parecían difícilmente conciliables con la tradición».

Lefebvre se comprometió, además, a «reconocer la validez» de la reforma litúrgica del Vaticano II y «prometía respetar la disciplina común de la Iglesia y las leyes eclesiásticas, especialmente las contenidas en el Código de Derecho Canónico de 1983», quedando a salvo la disciplina especial concedida a la Fraternidad mediante leyes particulares.

La Santa Sede, por su parte, reconocía a la Fraternidad sacerdotal de Lefebvre como «sociedad de vida apostólica de derecho pontificio», con estatutos apropiados y dotada de «ciertas exenciones en lo referente al culto público, la cura de almas y la actividad apostólica».

«Comisión romana»

La Fraternidad podría además usar la liturgia tridentina (preconciliar) y se creaba un órgano o «Comisión romana» para resolver eventuales problemas y contenciosos, en la cual figurarían dos miembros de la obra lefebvriana.

El Protocolo es, en cambio, muy cauto en sus términos al hablar de nominación de obispos: Lefebvre aceptó que «se sugiriera al Santo Padre la elección de un obispo designado entre los miembros de la Fraternidad, el cual, normalmente, no debería ser el superior general».

Al día siguiente de la firma del protocolo, 6 de mayo, Lefebvre insistía, en carta al cardenal Ratzinger, en que la ordenación del obispo tuviese lugar el 30 de junio (cuando es potestad del Papa no sólo designar la persona sino determinar el día de su consagración) y advertía que si la respuesta fuese negativa (como era previsible) de todos modos procedería a la consagración episcopal.

El cardenal Ratzinger, en su último encuentro con Lefebvre, el 24 de mayo, le comunicó que el Papa estaba decidido a elegir un obispo entre los miembros de la Fraternidad, «según los procedimientos habituales», de modo que pudiera ser consagrado el 15 de agosto (no el 30 de junio, según quería Lefebvre).

El arzobispo ultratradicionalista volvió a la carga y ese 24 de mayo presentó dos cartas, una al Papa y otra a Ratzinger, donde insistía en la fecha del 30 de junio y se desligaba prácticamente de sus compromisos del 5 de ese mes volviendo a pedir tres obispos y la mayoría de miembros en la futura «Comisión Romana», pero sin decir nada de su previo acto de adhesión al Papa y al Vaticano II.

Mons. Marcel Lefebvre

Seis días después, Ratzinger respondía a Lefebvre precisándole que la «Comisión Romana» tenía un carácter meramente consultivo y no se planteaba la cuestión de una mayoría, ya que quien decidía era el Papa y que para la ordenación de un obispo Lefebvre debía renunciar a consagrar el 30 de junio «con o sin el acuerdo de Roma» y someterse «en plena obediencia a las decisiones del Santo Padre».

M.C.D 2018

El Parlamento italiano aplaza hasta julio el debate sobre los F-16

Roma (Efe).—El Parlamento italiano ha aplazado hasta el próximo mes de julio el debate previsto para ayer y hoy sobre la instalación en Italia de los 72 aviones estadounidenses F-16 que abandonarán en los próximos tres años la base española de Torrejón.

La fecha del debate no fue fijada aún, aunque los portavoces de los grupos parlamentarios, reunidos la pasada noche, si han acordado que la sesión se celebre en el Senado y no en la Cámara de Diputados, como estaba previsto en principio.

Tras la decisión del Consejo de Ministros, el titular de Defensa, Zanone, y el de Asuntos Exteriores, Giulio Andreotti, comparecieron el pasado día 8 ante la Cámara de Diputados para explicar la medida. Ambos afirmaron que dicha medida «responde a la exigencia de no provocar un desequilibrio geoestratégico en la región meridional de la OTAN».

La oposición comunista, los 'verdes' y los partidos de la extrema izquierda parlamentaria (Democracia Proletaria y radicales) ya han anunciado su 'dura' oposición, mientras que los socialistas —miembros de la coalición de cinco partidos que gobierna— no han manifestado todavía su postura, debido a que en estos momentos el PSI está obteniendo muchos votos a costa de los comunistas.

Los socialistas no quieren aparecer ante la opinión pública como excesivamente unidos a la Democracia Cristiana, partido que está totalmente de acuerdo con la acogida de los aviones, especialmente desde que la Administración estadounidense agradeció a Italia su disposición para resolver el problema y la llamó «el mejor aliado europeo de Estados Unidos».

También los grupos ecologistas y pacifistas han mostrado su contrariedad y así, el pasado domingo día 12, un millar de personas ocuparon las pistas del aeropuerto de Santa Ana, el ahora considerado 'idóneo', para albergar los cazas de EE. UU. Numerosos obispos de las regiones sureñas de Pugia y Calabria también han protestado por la decisión del Gobierno.

Corazón Aquino busca en Italia ayuda concreta para estabilizar la democracia en Filipinas

Roma (Efe).—La presidenta de Filipinas, Corazón Aquino, inició ayer en Roma una visita oficial de tres días, durante los cuales será huésped del jefe del Estado italiano, Francesco Cossiga.

Aquino, que ejerce su mandato constitucional desde hace 28 meses, mantendrá diversas reuniones con las primeras autoridades italianas para concretar ayudas para el desarrollo de su país. El sábado 18, al término de su visita oficial a Italia, será recibida en el Vaticano por el Papa Juan Pablo II.

Corazón Aquino llegó al aeropuerto militar romano de Ciampino a las 11 horas local (09,00 gmt), y fue recibida por el ministro de Asuntos Exteriores, Giulio Andreotti, con el que posteriormente se trasladó al Palacio del Quirinale, sede de la presidencia de la República, en donde le fueron rendidos honores de ordenanza.

El objetivo principal de este viaje es obtener una mayor y más concreta ayuda italiana al desarrollo, para estabilizar la democracia en el archipiélago de 63 millones de habitantes. Filipinas e Italia firmaron en septiembre pasado un «acuerdo-marco» de cooperación para la puesta en marcha de la reciente ley de reforma agraria, por la que unos tres millones de campesinos filipinos tendrán la posibilidad de convertirse en propietarios de 5.400.000 hectáreas de tierra, en un periodo de diez años.

El acuerdo prevé una ayuda italiana de 270 millones de dólares y abarca también la colaboración en los sectores de energía, sanidad y formación profesional.

La deuda exterior de Filipinas es de 29.000 millones de dólares y el 30 por ciento de la población activa está en el paro. El Partido Bayan, de oposición, criticó en una conferencia de prensa celebrada ayer en Roma, en la sede de la Confederación General Italiana de Trabajadores (CGIL, de tendencia comunista), la ley de reforma agraria aprobada por el Parlamento.

La presidenta de Filipinas, Corazón Aquino. — Foto archivo.

Este partido sostiene que dicha reforma «es una estafa que beneficiará sólo a pocas familias» y pidió al Gobierno italiano que condicione la ayuda a Manila al respeto de los derechos humanos en el país.

Durante la conferencia de prensa se leyó un informe de «Amnistía Internacional» que denuncia la existencia de un «cuerpo de vigilantes» (parapolicial) responsable de masacres, secuestros, asesinatos y mutilaciones.

Por la tarde, al término del primer encuentro con Cossiga, la presidenta recibió a una delegación de la colectividad filipina en Italia y posteriormente se reunirá en el Quirinal con el Cuerpo diplomático. Siempre en la sede de la jefatura del Estado, Aquino y Cossiga presidirán la primera reunión de ambas delegaciones.

En ausencia del jefe del Gobierno, Ciriaco De Mita, actualmente en Estados Unidos, Aquino mantendrá las principales conversaciones con el ministro Andreotti y con el presidente Cossiga.

CAMPAÑA "SEGURIDAD" JUNIO 88

BUSCAMOS COCHES DE LA 3ª EDAD PARA "JUBILARLOS"

Tráiganoslo como pueda.

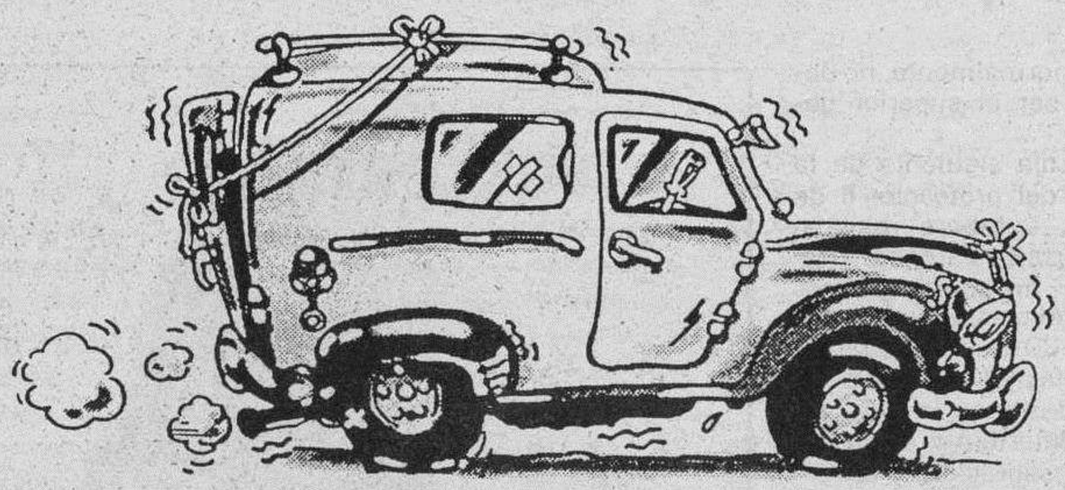

Durante este mes nos hemos propuesto retirar de la circulación 100 coches de la 3ª edad. Si Vd. tiene un coche en estas condiciones se lo valoramos en

150.000 Pts.

a cambio de un MALAGA (Premier ó Inyección) ó 100.000 pts. por un IBIZA 5 puertas (GL ó GLX) ó Terra ó 75.000 pts. por un MARBELLA (GL ó GLX)

RENUEVATE CON SEAT

AUTOMOBA

Y SU RED DE AGENTES

La población negra de Sudáfrica conmemoró el 12 aniversario de los sucesos de Soweto

Harare (Efe).—Un hombre negro murió ayer a consecuencia de la explosión de una bomba, en el distrito de Wynberg (Ciudad de El Cabo) mientras la población negra de todo el país conmemora el duodécimo aniversario de los trágicos sucesos de Soweto en los que murieron unas 600 personas.

Informaciones procedentes de Johannesburgo indican que la víctima de la explosión portaba una bomba de mano que estalló cuando la víctima aún la tenía en su poder. Cerca del lugar donde quedó el cadáver del negro fue encontrada una carga explosiva.

La actividad laboral ha quedado paralizada prácticamente en numerosas ciudades del país, dado que más de un millón de negros de todo el territorio sudafricano se han abstenido ayer de acudir a sus puestos de trabajo.

Las calles de la ciudad de Soweto, situada al Sur de Johannesburgo, estaban semidesiertas desde primeras horas de la mañana. Todos los centros de enseñanza permanecieron cerrados así como los establecimientos comerciales. El servicio de autobuses era muy reducido y el ambiente es de calma.

Mientras en la ciudad las patrullas de policía eran muy escasas en las carreteras de acceso a la ciudad se han establecido controles por unidades del ejército en previsión de que pudieran producirse incidentes similares a los que ocurrieron en 1987 en los que perecieron 10 personas.

En el cementerio de Soweto era constante la afluencia de negros que acudían a depositar flores en las tumbas de las víctimas de los sucesos del 16 de junio de 1976. Pretoria, la capital sudafricana, también ha sido afectada por el absentismo laboral de los negros que se calcula en un 85 por ciento.

En todas las iglesias de las ciudades que tienen mayoría de población negra se han oficiado ceremonias religiosas por las víctimas de Soweto organizadas por el Comité Coordinador Azaniano, organización anti-segregacionista.

AVISO IMPORTANTE

Ponemos en conocimiento de nuestros socios y clientes, que de acuerdo con el XII convenio colectivo para sociedades Coop. de Crédito, la red de oficinas de

CAJA RURAL BURGOS

cerrará los **sábados**, desde el día 1 de Junio al 30 de Septiembre.

¡UNIDOS EN EL MISMO CAMPO!

M.C.D 2018

Nacional

El «Athenian Venture» no arribará al puerto de Vigo, sino a las Azores

Ribeira (La Coruña) (Efe). — La popa del petrolero «Athenian Venture», con siete cadáveres a bordo, remolcada por los pesqueros «Cosmos» y «Keni» y el «Remolcanosa IV» llegará al límite de las aguas jurisdiccionales de las islas Azores el próximo sábado día 18.

El cambio de destino, ya que la primera intención era que entrase en un puerto gallego, la justificó el armador de los pesqueros, Francisco Gude González, diciendo que había «problemas burocráticos» con las autoridades españolas.

La Comandancia de Marina de Vigo, que en principio era el puerto de destino decidido por el armador, advirtió que, una vez llegado el remolque al límite de las aguas jurisdiccionales españolas, se realizaría una inspección con el fin de evitar riesgos ecológicos o de otro tipo.

José Silveira, gerente de la empresa «Remolcadores Nosa Terra, S. A.» con la que el armador contrató la cooperación en el remolque, dijo ayer que, con respecto a su trabajo, no había surgido problema alguno y que «por el contrario, las autoridades, tanto de la Armada como de la Marina Mercante dieron las máximas facilidades».

Añadió Silveira que el remolque se realiza con dirección a las islas Azores donde la popa del «Athenian Service» quedará fondeada en el límite de las 200 millas «y allí se hará toda la operación, sin que entre a puerto».

Por esta razón, a los ocho tripulantes del «Remolcanosa IV», «donde no viajan inspectores de la administración», según puntualizó Silveira, se sumarán otros seis especialistas en realizar trasvases, que ayer salieron de Vigo hacia las Azores y mañana, sábado, día 18, partirán en un buque desde tierra hasta el encuentro con el remolcador.

El nuevo personal tendrá como misión colaborar en el traslado del petróleo que se encuentra en las bodegas del «Athenian Venture» a las del buque de la empresa compradora.

También dijo Silveira que el traslado hacia las islas portuguesas lo encontraba lógico, ya que «el remolque estaba a 1.100 millas de Vigo y sólo a 490 de las Azores, lo que restringe los gastos, puesto que la venta del petróleo y de la chatarra puede realizarse en cualquier lugar».

La popa del «Athenian Venture» había sido encontrada por el «Cosmos» y el «Keni» el pasado día 30 de mayo fecha en que iniciaron el remolque cuando se encontraban a 1.800 millas de la costa gallega, entre Azores y Canadá.

El buque, de bandera chipriota y con tripulación polaca formada por 24 marineros y cinco familiares, había sufrido un accidente que, según los datos del Lloyd's y la última página del diario de a bordo, se produjo el 22 de abril, partiéndose en dos y perdiéndose la parte de proa.

Francisco Gude, de acuerdo con las normas del derecho internacional marino, espera vender en Azores tanto la carga del buque como los motores y la chatarra de su casco sin que hasta el momento se haya podido evaluar los beneficios del rescate que, según las diversas fuentes, se estiman en cifras que van desde los 300 hasta los 2.000 millones de pesetas.

En cuanto a los cadáveres, que se encuentran calcinados, posiblemente sean repatriados, según dijo el armador, por el Gobierno polaco.

Seis muertos, al embestir un camión a una caravana de vehículos

Bellpuig (Lérida) (Efe).— El estado de somnolencia del conductor del camión que ayer embistió en Bellpuig a una caravana de vehículos con el resultado de seis personas muertas, cinco de ellas miembros de una misma familia, puede ser la causa del accidente, según fuentes de la Guardia Civil de Tráfico.

El accidente se produjo sobre las 14:00 horas en el kilómetro 494,500 de la N-II, en el término municipal de Bellpuig, al embestir el camión frigorífico matrícula M-1226-FX —que, según testigos presenciales, circulaba a gran velocidad— a varios vehículos que transitaban lentamente en caravana

Los fallecidos son el matrimonio formado por Pedro Aguilar Gómez, de 38 años, y Estrella Moreno Santiago, de 33; sus hijos Pedro, de 6; Minguella, de 2, y Esther, de 5 meses, que viajaban en un «Seat 124» matrícula L-6739-A, y el conductor de la furgoneta matrícula L-4484-F, Antonio Balaguer Pocallet, de 52 años.

Burgos

Detenidos los presuntos autores de un robo en Villacienzo

Burgos (DB). — El Gobierno Civil informa que agentes del Cuerpo Nacional de Policía han detenido a F.A.H.A., de 20 años, y a A.P.F., de 51, como presuntos autores del robo con intimidación cometido días pasados en un domicilio de Villacienzo, del que fue víctima una anciana de 87 años, a la que robaron dos millones de pesetas en metálico que tenía guardadas en su dormitorio.

Tras las gestiones determinadas se ha podido saber que el joven fue el autor material del robo, y que quien proporcionó la informaación fue el adulto, hijo de la anciana.

Al primero de ellos se le ha intervenido un vehículo adquirido probablemente con la mitad del botín, y al hijo de la víctima, 956.000 pesetas en metálico.

Robo en un colegio

Han sido detenidas C.J.S., J.F.J., A.F.J. y M.H.F.J., que dicen tener entre 12 y 16 años de edad, como presuntas autoras de un robo con violencia cometido en un colegio de la calle San Julián.

Estas cuatro jóvenes entraron en el recinto escolar sin que se lo pudiera impedir la encargada de la puerta. Posteriormente mantuvieron un forcejeo con dos monjas de 61 y 62 años, mientras una de las jóvenes recorría distintas dependencias del colegio.

Una vez que las cuatro chicas se marcharon, las monjas dieron aviso al 091 y se comprobó que faltaban un monedero con 19.000 pesetas y un sobre con otras 2.000, que habían sido recogidas en un despacho.

Momentos más tarde fueron localizadas en la estación de autobuses las cuatro jóvenes presuntas autoras, siendo detenidas y trasladadas a Comisaría. Se les encontró un monedero con 21.000 pesetas.

Detenido el autor de varios robos

Efectivos del Cuerpo Nacional de Policía han detenido a J.V.G., de 20 años, con antecedentes por robo con fuerza, como presunto autor de diversos robos con intimidación llevados a cabo en nuestra ciudad.

Días pasados se produjo un robo en una cuchillería, de donde se llevaron, tras romper el cristal, una pistola de aire comprimido. Posteriormente se cometieron dos robos con intimidación en sendos bares de las calles Sanjurjo y Vitoria, utilizando dicha arma. Asimismo se sabe de otro robo con intimidación, que no ha sido denunciado aún en Comisaría, en un bar de los bajos de El Plantío.

Realizadas las correspondientes investigaciones policiales, se pudo determinar la identidad del presunto autor de los robos, que fue localizado en Las Llanas, en donde se le detuvo.

Detenidos por requisitoria judicial

En las últimas horas han sido detenidos J.A.S.R., de 23 años de edad, con antecedentes por utilización ilegítima de vehículo a motor y un robo con fuerza, reclamado por la autoridad judicial. Por otro lado, han sido puestos a disposición judicial L.M.A.N., de 23 años, y F.N.P.C., de 54.

Fuerzas de la Guardia Civil han detenido en las últimas horas a L.J.B.D., de 20 años, con antecedentes por robo con fuerza a las cosas, que se encontraba reclamado por un Juzgado de Instrucción de Vergara (Guipúzcoa). Además, ha sido detenido M.V.A, de 20 años, con tres antecedentes por robo con fuerza en las cosas, reclamado por el Juzgado de Salas de los Infantes.

Internacional

Descubierto, por primera vez, un alijo de heroína oculto en caramelos

Londres (Efe).— Las autoridades británicas de Aduanas anunciaron ayer que han alertado a sus colegas de otros países tras el descubrimiento de un alijo de heroína oculto en caramelos, por primera vez en el Mundo.

Las mismas fuentes agregaron que no existen garantías de que los caramelos no estén ya en posesión de los traficantes de estupefacientes y advirtieron que uno sólo de ellos puede matar a un niño.

En las últimas tres semanas, los aduaneros del aeropuerto londinense de Heathrow descubrieron por casualidad en los equipajes de varios pasajeros nueve kilos de caramelos rellenos de heroína valorada en 750.000 libras (1.342.500 dólares).

Estos caramelos provienen de Pakistán y están envueltos en papel con las marcas de Mitchel Milk Toffee, Mitchel's Butterscotch, Swiss Butterscoth, Twinkle Fruits, Twinkle Coconut Candies y Montgomery Milk Cream Rolls.

Más de 20 muertos en el incendio de un autobús

Nueva Delhi (UPI). -- El incendio de un autobús, ocurrido el jueves cerca de la ciudad de Hyderabad, a 1.250 kilómetros al Sur de Nueva Delhi, dejó un saldo de 21 muertos. Otras 18 personas sufrieron quemaduras, dos de ellas de carácter grave. La información, difundida por la agencia india Press Trust, agrega que el accidente se produjo debido al estallido de uno de los neumáticos delanteros del vehículo, haciendo que éste embistiera una pared situada a lo largo de la carretera.

Fuga en una cárcel de alta seguridad

Eddyville (Kentucky, EE.UU.) (Efe).— Un intenso rastreo policial comenzó ayer después de que nueve presos consiguieran huir de la penitenciaría estatal de Kentucky, considerada entre las de mayor seguridad de Estados Unidos, indicó el portavoz de la prisión, Barry Banister.

El grupo de presos consiguió serrar los barrotes de sus celdas, abandonar la prisión por una ventana y escapar por uno de los sectores en construcción del penal.

Banister informó de que uno de los evadidos fue detenido poco después de producirse la fuga, pero los ocho restantes lograron su objetivo.

Un avión portugués cayó a tierra

Lisboa (Efe).— Dos personas murieron al caer un avión de la Fuerza Aérea portuguesa sobre una zona residencial en Montijo, ciudad situada en la margen izquierda del río Tajo, frente a Lisboa.

El piloto consiguió salir del aparato y fue internado en un hospital militar con heridas leves.

Según los bomberos de Montijo, citados por la radio "TSF", las víctimas eran dos ancianas, una de las cuales quedó aplastada por el avión y la otra fue carbonizada en el incendio subsiguiente.

CICLO DE CONFERENCIAS

«COMERCIALIZACION AGRARIA»

CONFERENCIANTE

D. CARLOS BUXADE CARBO

INGENIERO AGRONOMO CATEDRATICO DE LA ESCUELA TECNICA SUPERIOR DE INGENIEROS AGRONOMOS DE MADRID. «DEPARTAMENTO DE PRODUCCION ANIMAL»

MODERADOR

D. SULPICIO GONZALEZ ALVAREZ

JEFE DE LA SECCION PROVINCIAL DE EXTENSION AGRARIA EN BURGOS

TEMA: OVINO

COMERCIALIZACION DE CARNE DE OVINO Y PERSPECTIVAS FUTURAS

DIA 17 DE JUNIO DE 1988

COLABORA:

SECCION DE EXTENSION AGRARIA DE BURGOS DE LA CONSEJERIA DE AGRICULTURA, GANADERIA Y MONTES DE LA JUNTA DE CASTILLA Y LEON.

LUGAR: BURGOS (Salones Caja Rural). A las 11,30 horas.
SALAS (Salón Ayuntamiento). A las 17,30 horas.

PATROCINA:

¡UNIDOS EN EL MISMO CAMPO!

M.C.D 2018

Este verano compre un Renault 11 sin pagar recibos hasta otoño. De entrada, Renault le regala 111.000 Ptas.

El verano es época de relax, de viajes y también de gastos.

Por eso Renault quiere ayudarle de la mejor forma. Aplazando hasta el próximo otoño el pago de los recibos. Así, usted disfruta del coche mientras hace frente a otros gastos.

Y para que el empujón sea aún mayor, en el momento que se decida por el Renault 11, Renault le da 111.000 Ptas. Buen negocio, ¿verdad? Estas son las ventajas del verano Renault.

Si le interesa, llámeme al 900 / 15 55 55. La llamada es gratuita.

O pregunte por mí en cualquier punto Renault.

Juntos estudiaremos el plan de financiación que mejor le convenga.

Sr. Financiación

900 15 55 55

El 1.er Servicio Renault.

Renault Financiaciones, S. A.

Más de 1.450 puntos de asistencia en toda España

RENAULT recomienda lubricantes elf

M.C.D 2018

Eurocopa-88

España, con las dudas de Michel y Bakero, obligada a ganar a Alemania

Munich (Alemania Federal) (Colpisa y Efe).—El centrocampista Michel y el delantero José Mari Bakero son las dos grandes incógnitas de Miguel Muñoz, para formar el equipo que se enfrentará hoy a Alemania, en el estadio Olímpico de Munich, en un partido a vida o muerte para las dos selecciones en esta Eurocopa de naciones de fútbol.

Los españoles necesitan ganar, mientras los alemanes se pueden permitir el lujo del empate, para acceder a las semifinales. Alemania tiene 3 puntos, los mismos que Italia, por 2 España y ninguno Dinamarca. La última jornada enfrentará a daneses e italianos, en Colonia, y a españoles y alemanes, en Munich, a la misma hora, las 20.15.

Michel y Bakero se han recuperado espectacularmente, no así Eloy, que sufrió un esguince en el tobillo durante un entrenamiento, que le descarta absolutamente para participar en el encuentro.

Jorge Guillén, uno de los médicos de la selección, ha manifestado que tanto Bakero —que tenía un fuerte golpe en la tibia—, como Michel, quien también resultó lesionado ante Italia, con un golpe en la rodilla, estaban «médicamente» a punto para jugar contra Alemania. «Ahora depende de ellos y de como los veamos el seleccionador y nosotros durante el entrenamiento», dijo.

El seleccionador, en conferencia de Prensa, sorprendió al manifestar que aún no tiene el informe definitivo de los médicos, pero que quién no esté al ciento por ciento "no jugará, porque este es un partido que hay que disputar al máximo nivel». Es posible, incluso, que contra su costumbre no facilite el equipo inicial hasta mañana, para apurar hasta el último momento la recuperación de los dos hombres, que son vitales en sus esquemas.

Camacho, por contra, sí tendrá plaza segura en el equipo inicial. El capitán de la selección, que se perdió el partido contra Italia por un golpe sufrido en el partido inaugural, se ha recuperado satisfactoriamente, con los cuidados de los médicos y de Iñaki Anza, el fisioterapeuta recuperador de la selección, y saldrá al campo, probablemente con la misión de anular a Rudi Voller.

Si Michel y Bakero juegan, el equipo será el mismo que contra Dinamarca: Zubizarreta; Tomás, Andrinúa, Sanchís, Camacho; Michel, Víctor, Gallego, Gordillo; Butragueño y Bakero.

Muñoz dijo a los periodistas que encuentra «natural» que en España «se dé por muerta» a la selección. «Ya nos daban por muertos antes de empezar el torneo y las cosas no van a cambiar ahora. Sin embargo no lo estamos. Faltan noventa minutos y tampoco sería la primera vez que ganamos a Alemania, si bien en este caso sería toda una proeza deportiva, por aquello de que juegan ante su público y que si pierden se irán fuera».

Beckenbauer, que ni siquiera llevará a su equipo al entrenamiento oficial en el escenario del choque y que mantiene a sus jugadores enclaustrados a 50 kilómetros de Munich, en un lugar donde habitualmente se concentra el Bayern, no las tiene todas consigo. «No sé que España vamos a ver mañana», apuntó el «kaiser», «si la que venció a Dinamarca haciendo un gran partido o la que perdió con Italia jugando muy mal».

De todas maneras ha anticipado que España será «super ofensiva», con lo que su equipo no podrá, en modo alguno «realizar un juego estático». Subrayó, quizá para lanzar un mensaje a sus jugadores, que, aunque les sirva el empate «no se debe salir a buscarlo, porque puede costar caro».

En la selección alemana, que no está jugando bien, pero que ganó con comodidad a los daneses, hay un cierto «síndrome» con la selección española, que les apeó en la fase previa de la Eurocopa de 1984, con un tanto de Maceda en los últimos minutos. Quizá solamente recuerden el resultado, pero no que aquel partido fue de un dominio apabullante de los alemanes, que estrellaron tres balones en los postes. Claro que entonces no había flor, sino jardín botánico.

Alemania sí tiene plenamente decidido el equipo. Beckenbauer ha señalado que, a pesar de las presiones, no piensa cambiar nada más que por necesidad, como es el caso. Buchwald, uno de los marcadores, se lesionó contra Dinamarca y será sustituido por Borowka, para hacer la misma función. El resto del equipo es el mismo que ha jugado los dos partidos anteriores.

El equipo inicial de los alemanes será: Immel, en la puerta; Herget, libre; Borowka y Kohler, marcadores. En el centro del campo jugarán Matthaus, Brehme, Rolff y Thon, con Littbarski «de Michel», por la derecha, y en la delantera el joven Jurgen Klinsmann y el super veterano Rudi Voller.

Arbitrará —y ese es otro temor fundado entre los españoles el francés Michel Vautrot, al que Muñoz, en un brindis a los tendidos de sol, ha calificado de «uno de los mejores árbitros del Mundo».

Matthaus

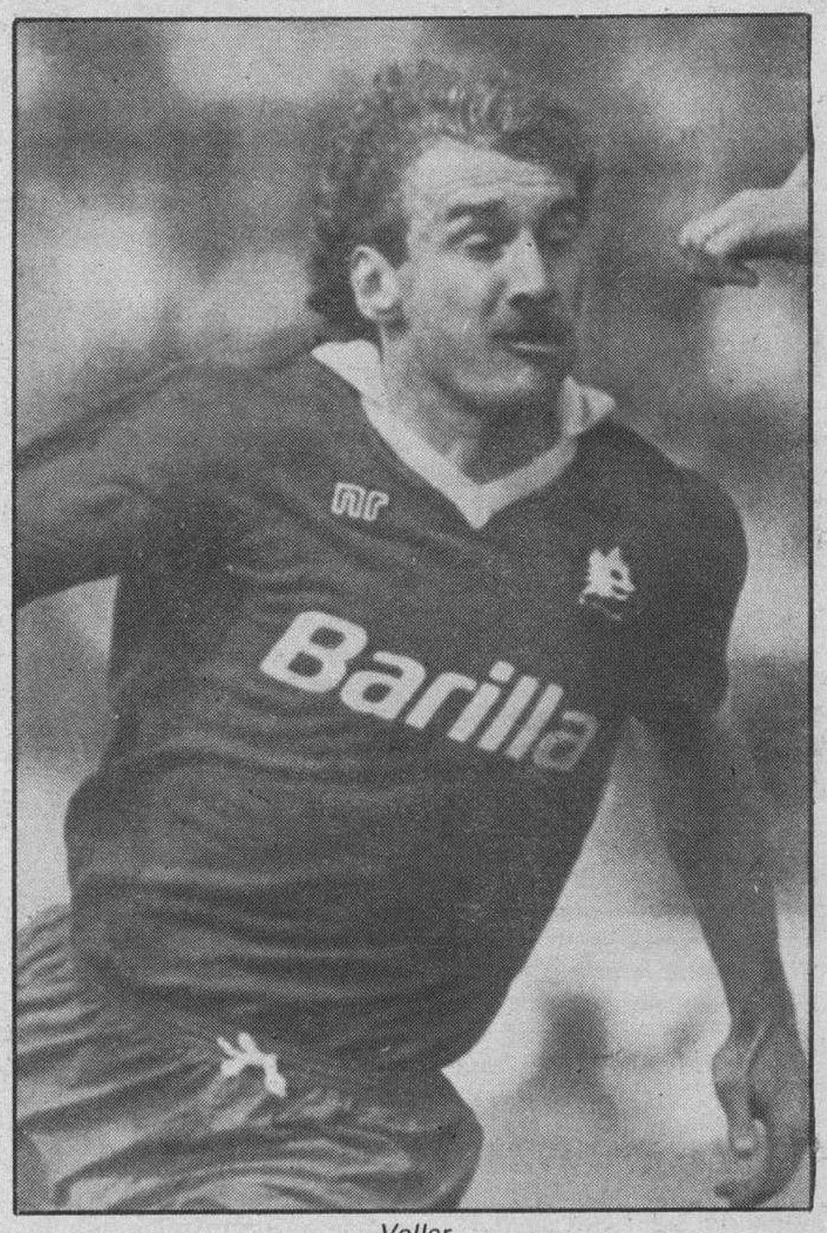

Voller

Alemania:

Immel

Borowka Herget Littbarki Köhler

Matthaus Brehme Rolff Thon

Klinsmann Rudi Voller

—— ● ——

Butragueño Bakero

Gordillo Víctor Gallego Michel

Camacho Sanchís Andrinúa Tomás

Zubizarreta

España

Estadio: Olímpico de Munich.
Hora: 20,15 (TVE-2).
Arbitro: Michel Vautrot (francés).

Preocupación de Miguel Muñoz

En la cara de Migusl Muñoz se refleja su preocupación en la víspera del partido decisivo ante Alemania Federal. El seleccionador español está serio, bastante serio, y a veces, incluso, irascible. No suelta ya con facilidad sus «chascarrillos» habituales. La respon sabilidad le hace cambiar, aunque se niegue a ponerse en lo peor, a comentar lo que pasaría si España cae hoy frente a Alemania. «Tengo la experiencia suficiente como para saber afrontar todo», es lo único que dijo de este tema. Al planteamiento de que en España ya nos dan «por muertos», Muñoz respondió con frialdad que «es natural, porque ya nos daban también antes de comenzar la Eurocopa». Con otro estado de ánimo Muñoz hubiese respondido de otra forma. Luego manifesto que «aún quedan noventa minutos de juego que afrontaremos con ilusión para vender cara la derrota». Debio de ser un lapsus, porque la derrota

por cara que se venda no sirve para nada. Solo vale la victoria ante los alemanes. El seleccionador español cree que «los alemanes tienen un gran responsabilidad ante este encuentro. El público va a estar volcado con sus jugadores, pero por mucho que animen, no creo que sea mayor este apoyo que el que tuvieron ante nosotros los daneses e italianos. Nosotros también tenemos nuestras bazas. Estamos mentalizados y tenemos las cosas claras, luego veremos si nos salen o no». De todo ello se puede colegir que Muñoz no es optimista, aunque atisba un halo de esperanza. «El partido va a ser muy dificil —prosiguió—, pero también lo era el de la Eurocopa de Francia y ganamos». De todas formas, Muñoz no sabe quien va a «hacer de Maceda» que marque el gol de la clasificación, como en París. A los alemanes les basta para clasificarse el empate, aunque Muñoz cree que «no saldrán a empatar, porque tienen su estilo de juego que no tienen porque cambiar ahora, un estilo que arrolla y que debemos parar en los momentos clave. Estoy convencido que Alemania tiene un gran fútbol desde hace mucho tiempo. Por eso me preocupa todo el equipo y no un jugador en concreto. Siempre he dicho que Alemania era mi favorita para el título. Ojalá me equivoque ahora. Dejar fuera a los alemanes sería muy meritorio. Nosotros tenemos que exponer, atacar, pero con sentido, y para ello tenemos que controlar el juego». El que no preocupa a Muñoz es el arbitro Vautrot «magnífico, sensacional, para mi de los mejores. Lo que hace falta es que le salgan bien las cosas».

Miguel Muñoz

Detenciones

Más de 500 personas fueron detenidas durante los dos últimos días en la ciudad alemana de Dusseldorf, como consecuencia de los enfrentamientos entre aficionados al fútbol, principalmente alemanes e ingleses, con motivo del encuentro de la Eurocopa entre Inglaterra y Holanda.

Debido a que las 250 celdas de la comisaría central llegaron a estar abarrotadas, muchos de los detenidos fueron trasladados a las dependencias del tribunal local, aunque la mayoría de ellos ya habían sido puestos en libertad esta mañana o expulsados del país.

Un portavoz policial informó ayer a «Efe», que los incidentes remitieron la pasada noche gracias al despliegue de 2.500 agentes, que ocuparon prácticamente la ciudad y abortaron de forma inmediata todo conato de violencia.

De los más de 500 detenidos en las últimas 48 horas, 132 permanecen encarcelados en las celdas de la comisaría central de Dusseldorf.

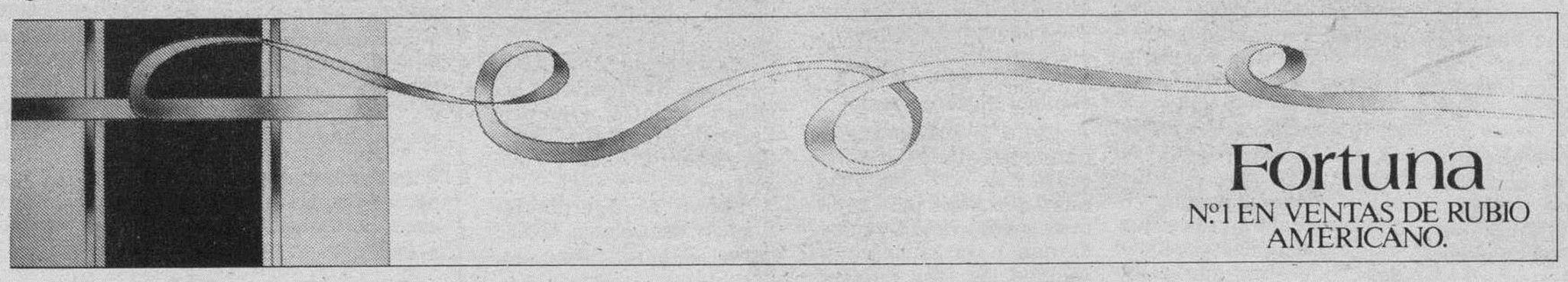

M.C.D 2018

Eurocopa-88

Toda la fuerza del nacionalismo alemán contra España

Munich (Colpisa).—Ellos se califican a si mismos como los auténticos alemanes. Son bávaros. Y basta. Nada tienen que ver con los alemanes del Norte. En el Sur de Europa solemos ver a los habitantes del centro del continente como cortados por un mismo patrón. Pero, aquí, como en España, los contrastes entre el Norte y el Sur son casi tan acusados.

Y, como en todas las partes del mundo, el sur es la pasión, el temperamento más latino, la radicalidad, la fiesta. El drama y la gloria, en definitiva, porque todo se vive con más intensidad, porque todo surge del sentimiento. No es casualidad que la Federación alemana haya llevado a Munich el tercer partido de la fase de clasificación y la final de esta Eurocopa. Si Alemania necesitaba una victoria imperiosa en el último encuentro de esta fase del campeonato, nada mejor que el Olimpiastadion muniqués para conseguirlo. El más profundo sentimiento del nacionalismo alemán se concentra en Munich. No en vano, en esta ciudad, capital de Baviera el cabo austríaco Adolfo Hitler encontró sus mejores seguidores. En cierto sentido puede considerarse casi como la cuna del nacional socialismo pues fue aquí, antes del acceso al poder de Hitler, donde los grupos afines fueron más importantes, donde el germen de la pasión nacionalsocialista iba a desarrollarse, fomentado por los jóvenes cachorros de la SA que mantenían sus reuniones en una cervecería de la capital de Baviera. Esto pertenece a la historia, al pasado, pero el sentimiento de lo alemán, de lo auténtico alemán, permanece entre los habitantes de esta ciudad profundamente arraigado. En Munich el nivel de vida es alto. La capital es un núcleo fundamental del comercio y las comunicaciones. Quiere estar a la cabeza de la cultura y el propio escenario del partido demuestra un afán vanguardista innegable. El estadio es una estructura que define, que aporta a la ciudad una característica particular. Nada tiene que ver con la mayoría de los campos de futbol y es un complejo deportivo de una increíble magnitud. Munich es pasión. La Fiesta, con mayúsculas, es un auténtico «leiv motiv» para los bávaros. Todo tendría menos sentido sin ellas. La de la cerveza es la más conocida, por supuesto, pero todo el año está salpicado de acontecimientos festivos de un carácter u otro. El de hoy, viernes, no va a ser menos. Las 72 mil localidades del estadio estarán repletas. No cabrá un alfiler. España va a encontrar un ambiente apasionado, infernal. Los periódicos recuerdan las derrotas sufridas aquí por los jugadores del Real Madrid en las dos últimas ediciones de la Copa de Europa (4-1 y 3-2), y en la presente Eurocopa hablar de España es casi hacerlo del Real Madrid, especialmente para la prensa extranjera.

Roca apoya a masajistas y al doctor Guillén

Munich (Alemania Federal) (Efe).—José Luis Roca, presidente en funciones de la Real Federación Española de Fútbol, reunió ayer durante unos minutos a los médicos y masajistas del equipo nacional para decirles que cuentan con su confianza.

Roca ha asegurado al doctor Guillén y a los masajistas Rubio —del Sporting de Gijón— y Pérez —del Sevilla—, que los comentarios sobre el presunto malestar de los jugadores con ellos han sido vertidos por el delegado del equipo nacional, Ramón Mendoza.

Todas las partes implicadas comentaron a Efe que la relación de los futbolistas con los masajistas y médicos «es cordial» y que nadie les niega la palabra, como se ha dicho. Guillén renunció a hacer cualquier tipo de comentario «hasta tanto no esté seguro de quien ha sido la persona que ha propagado esos infundios» y remitió a Efe a los jugadores para confirmar la buena relación existente con ellos.

Incluso comentó que ayer por la tarde presenció el partido URSS-Irlanda en la habitación de Michel y Butragueño, con Ricardo Gallego presente. «Si no me hablasen, difícilmente me aceptarían entre ellos», manifestó.

José Luis Roca

Miguel Muñoz, que ha asistido a esa reunión, indicó en la habitual conferencia informativa que no entiende «ese afán por difundir noticias falsas» y subrayó:

«Decid bien alto que hay un perfecto entendimiento y una unión total entre el grupo de trabajo. No hay fisuras y lo único que nos interesa a todos es plantear bien el partido y ganar a Alemania», dijo.

«El resto son cosas ajenas al fútbol. Nosotros somos profesionales serios que solamente intentamos hacer las cosas bien. A los jugadores y a mí no nos atañe nada de esto ni tampoco a los masajistas, que son unos excelentes profesionales. Lo único que debe preocupar a un seleccionador es tener un grupo de trabajo unido y serio y yo lo tengo», afirmó.

Muñoz reconoció que sabía del asunto porque uno de los masajistas se lo había dicho, aunque renunció a hacer más comentarios sobre el asunto.

José Luis Rubio, el más veterano de los tres masajistas que están aquí y la persona que recomendó a Muñoz que fuese Domingo Pérez el sustituto de Angel Mur, cuando éste abandonó la selección, dijo a Efe que en todos los años de profesión nunca le habían ocurrido «las cosas de ahora».

«Y nunca», añadió, «podía imaginar que aconteciesen estos conflictos tan absurdos. Con los jugadores mantenemos una relación cordial y estamos a su servicio hasta altas horas de la madrugada, si ello es preciso. Y nadie ha tenido con nosotros un mal gesto ni una frase despectiva».

El problema se ha suscitado porque Ramón Mendoza había hecho comentarios en privado, a diversos periodistas, en los que no salían muy bien parados el doctor Guillén y los masajistas. Como prueba de ello aducía que los jugadores no les hablaban.

En la concentración se recuerda que en Salamanca, el presidente del Real Madrid sugirió la posibilidad de que se incorporasen a la expedición un médico, un delegado —como enlace entre los jugadores y la Federación— y un masajista de su club.

José Luis Roca ha recordado ayer públicamente que el nombramiento de Mendoza como delegado no fue una decisión espontánea de la Federación sino que «se hizo a petición del propio Ramón Mendoza». Posteriormente trató de dulcificar sus palabras al añadir que Mendoza «puede cumplir una gran labor en la selección».

Ramón Mendoza siembra la semilla del diablo

Munich (Colpisa).—Mendoza, jefe de la delegación española en Alemania, está en el centro de la polémica. El presidente de la gestora del Madrid habla con unos y con otros. Dice cosas, muchas en tono jocoso y divertido y algunos se molestan bastante. Los que tratan a Mendoza con cierta frecuencia dicen que es un «cachondo», pero él sabe muy bien el porqué dice lo que dice y porqué hace lo que hace.

El número se montó con los masajistas Rubio, del Sporting de Gijón, y Domingo Pérez, del Sevilla, que «rajaron» contra aquél. Tampoco el doctor Guillén está contento. Todo viene por comentarios de Ramón Mendoza que no han gustado a los protagonistas referidos. El principal responsable de la expedición española no ha hecho acusaciones en firme ni en tono de denuncia. Se tratan de simples comentarios que llegan a los oídos de los afectados.

Pero la polémica ya está servida. Con Mendoza el «show» y la incertidumbre parecen garantizadas. Cuentan que conduce su Porsche con el chófer en el asiento de al lado y que le gusta pisar tanto el acelerador que su acompañante acaba poco menos que al borde del infarto. Es un hombre activo y siempre está rodeado de alguien que escucha sus «historias». Ha prometido que cuando termine la Eurocopa «contará» muchas cosas del periplo de la sección en Alemania. Por eso dice que no quiere cobrar las dietas, una actitud que le puede permitir, tal vez, prescindir también del uniforme oficial de los responsables federativos. No le gustan los uniformes, en fin no es precisamente un hombre fácil de «controlar». Esta acitud le complica a Roca su estrategia. José Luis Roca se las prometía felices con el presidente madridista en la directiva de la FEF. Podía ser una baza electoral a tener en cuenta. Pero a Roca y Mendoza es prácticamente imposible verles juntos en la concentración. La ausencia de éste último en la cena ofrecida por el embajador, Foncillas, ha sido considerada como un «desplante» y la devolución de la pelota por la habitación que le fue asignada a Mendoza en el hotel de Hannover, pequeña y con poco confort. Al menos es la interpretación que se realiza aquí en Alemania. Mendoza se desmarca de Roca en casi todos los detalles. Por ejemplo, alojó a su mujer en otro hotel, distinto del de la selección en la primera sede de Hannover. Ciertamente, no se los ve juntos para nada.

Ramón Mendoza va y viene. Ahora ha estado de viaje, pero entre estancia y estancia en Alemania, habla y habla. Entre otras cosas porque nada más aparecer por la puerta tienen siempre gente alrededor. Y ya se sabe que muchos comentarios informales de pasillo pueden tener luego una trascendencia mayor, especialmente en una concentración de estas características donde siempre suele haber muchas susceptibilidades. Con la tranquilidad que se respiraba cuando estaba sólo Juan Manero al frente de la expedición. Manero y Mendoza son polos opuestos. Aquél había quien dudaba si tenía problemas para hablar y ésta ha levantado la polémica por lo contrario. No es que se sea ni bueno ni malo. Después de todo, al equipo no le afecta demasiado. Pero a Roca no le conviene. Le complica las cosas. En lugar de encontrar en Mendoza un apoyo, encuentra una fuente de problemas. Su carácter tampoco es como el del dirigente madridista. El aragonés no tiene «Porsche» ni le gusta conducir a más de doscientos por hora. Para colmo de desgracias, en esta difícil coyuntura en la que se encuentra José Luis Roca, con esos escarceos de tanteo en la batalla electoral, la selección está bajo la seria amenaza de volver a casa con el mal recuerdo del partido ante Italia, a falta de lo que pueda suceder en Munich frente a los alemanes. El caso es que la llegada a la Federación de Ramón Mendoza y su papel como jefe de la delegación española no le ha servido a Roca para nada, salvo para crearle problemas. Mendoza ha sembrado la semilla del diablo, ha fastidiado a Roca y, encima, ha anunciado que «hablará» al término del campeonato. Toda una historia.

Eurogoles

Italia se ha convertido en el equipo de moda en esta Eurocopa 88. Tras su triunfo sobre España, todos los técnicos, jugadores, en definitiva, los implicados en el campeonato se deshacen en elogios hacia la escuadra azurri, que vive un momento dulce. Alemania se ha convertido en un auténtico delirio italiano. La selección de Vicini está en boca de todos y ocupa los mayores espacios de los periódicos, junto con el encuentro España-RFA y los lamentables incidentes en la estación de Deldorf.

Los gravísimos enfrentamientos producidos en la citada estación despues del Holanda-Inglaterra ocupan junto a los otros temas citados anteriormente las portadas de la Prensa. Beckenbauer ha llegado a hacer un llamamiento desde el sensacionalista Bild: «Por favor no nos destrocen nuestra Eurocopa».

Dinamarca, a despedirse con dignidad ante Italia

Colonia (RFA) (Efe).—Para Sepp Piontek el partido de hoy contra Italia será el último como seleccionador de Dinamarca y quiere decir adiós «si fuese posible, con un triunfo, no para favorecer ni perjudicar a nadie, sino porque es nuestra obligación salir a ganar, como lo hicimos contra España y Alemania».

Que lo consiga o no es otro cantar, pero seguro que lo intentarán los daneses. Piontek lo explica: «Es una cuestión de dignidad, por encima de todo. Además, para los 20.000 seguidores nuestros que mañana volverán a apoyarnos en Colonia, sería una tremenda desilusión sumar una tercera derrota, después de las ilusiones que todos teníamos».

Pero lo cierto es que entre los jugadores daneses reina una cierta y lógica desilusión. Su temprana eliminación les ha costado unos 2.000.000 de pesetas, que tenían como prima de la firma que les patrocina y que podían haber sido 7.500.000 pesetas de ganar la Eurocopa. Pero al margen, Lerby dice estar lesionado cuando algunos afirman que le falta motivación. La duda radica en si estarán recuperados Elkjaer, que sí está tocado, y Laudrup, bajo físicamente.

Donde no hay dudas es en la concentración italiana, en Colonia, donde se respira optimismo. Aunque el seleccionador Azeglio Vicini pide calma y dice que «aún no estamos clasificados», que «hay que jugar contra Dinamarca», piensa que «estaremos en semifinales por la sencilla razón de que Alemania ganará a España». Y en este hipotético caso, serían germanos y «azzurri» los que pasarían.

Vicini anunció que no piensa hacer cambios porque «cuando las cosas van bien, no es necesario mover nada. No hay motivos. Además, a Alemania vinimos a preparar un equipo para el Mundial-90 y es bueno que los jugadores se fogueen y endurezcan con partidos que requieren tensión. Son el mejor entrenamiento».

Italia y Dinamarca se han enfrentado en cinco ocasiones, con tres victorias y diez goles para la primera y dos triunfos y nueve dianas para la segunda. Aunque los fríos números reflejan paridad, en los campos, el balance del juego «azzurro» es superior al danés.

El árbitro del partido será el suizo Bruno Galler, nacido en Baden, cerca de Zurich, en 1946. Comenzó como colegiado en 1963 y obtuvo la escarapela de la FIFA en 1978.

Alineaciones probables:

Italia: Zenga; Baresi, Bergomi, Ferri, Maldini; Ancelotti, De Agostini, Giannini, Donadonni; Mancini y Vialli.

Dinamarca: Schmeichel; Sivebaek, Ivan Nielsen, Lars Olsen, Heintze; Frimman, Laudrup, Morten Olsen, Berggreen; Eriksen y Povlsen.

Lugar: Mungerdorsfer Stadion de Colonia (20,15 horas). Arbitro: Bruno Galler (Suiza).

M.C.D 2018

Fútbol

La Unión Deportiva Salamanca podría convertirse en una sociedad anónima

Salamanca (Efe).—La Unión Deportiva Salamanca podría convertirse en el primer equipo del fútbol español en adoptar la fórmula de sociedad anónima, si fructifican las gestiones hechas por el presidente de la entidad y el alcalde de la ciudad, Fernando Fernández de Trocóniz, confirmó ayer a «Efe» el club.

Los proyectos y estudios realizados por ambos mandatarios serán presentados en Madrid en los próximos días al Secretario De Estado para el deporte, Javier Gómez Navarro, que en caso de autorizarlos daría paso a la primera sociedad anónima de un club de fútbol en España. Esta fórmula permitiría la posibilidad —señalaron fuentes del club salmantino— de compatibilizar la existencia de la Unión Deportiva Salamanca como club y de una sociedad anónima que, por acuerdo de los compromisarios de la actual entidad deportiva, podría adquirir las instalaciones deportivas por un tiempo superior a los 50 años.

Los actuales socios del Salamanca podrían hacerse con una acción de esta sociedad a un precio cercano a las 100.000 pesetas, pagadas en plazos mensuales de 5.000 durante cinco años, según señalaron varias entidades bancarias de la ciudad, que apoyan también esta iniciativa.

Fuentes de la Unión Deportiva Salamanca señalaron que si se lograran vender 5.000 acciones a este precio, se obtendría una recaudación de 500 millones de pesetas, con lo que se acabaría con la actual deuda del equipo, que se cifra en 350 millones de pesetas.

El alcalde de Salamanca señaló que en caso de que prospere la iniciativa sería el primero en acogerse a este sistema de gestión, al igual que varias autoridades locales, mientras que para los actuales socios del equipo se reservaría una acción.

Bajas en el Sabadell

José Ignacio Díaz «Nacho» y Adriano García han dejado de pertenecer ayer a la plantilla del C.D Sabadell, tras el acuerdo al que han llegado con el presidente del club, Alfredo Besonías.

Adriano, que tenía contrato en vigor con el Sabadell, tiene una oferta del Villarreal, por dos temporadas, por lo que el club arlequinado ha optado por su traspaso, con una opción en el contrato por la que podría recuperarle de precisar sus servicios.

Por el traspaso, el Sabadell percibirá la cantidad de once millones de pesetas, mientras que al jugador le serán abonados unos tres millones y medio de pesetas por temporada.

Nacho, con el que no cuenta el técnico Antonio De la Cruz para la próxima temporada, ha informado al presidente arlequinado de las ofertas que ha recibido de Las Palmas.

El ex-burgalesista Montero (Salamanca).

Acto de conciliación

El ex-segundo entrenador del Sestao, Ricardo Moreno, que fue despedido del club en esta temporada y al que, según él, el club le adeuda todavía unas cantidades de dinero, se reunirá mañana en Bilbao con representantes del Sestao en un acto previsto como de conciliación.

Homenaje a Froilán, jugador del Trespaderne

Trespaderne (Teodoro Moral).— Mañana, sábado, 18 de Junio, se celebrará en Trespaderne un cálido y merecido homenaje al jugador de la Unión Deportiva Trespaderne, Froilán Rojo Romo, que llegó siendo casi un niño y que a lo largo de 15 temporadas defendiendo los colores del club local ha dado un bello ejemplo de lo que debe ser un deportista.

Pero Froilán en Trespaderne es algo más; es una institución dentro del club, no sólo por sus cualidades futbolísticas que son muchas, sino sobre todo por sus extraordinarios valores humanos que le han hecho ser querido y admirado por todos dentro y fuera del terreno de juego. De él, han aprendido, hemos aprendido todos: aficionados, directivos, entrenadores y jugadores. Nunca nadie le vio un mal gesto. Incluso en los momentos más difíciles estaba siempre dispuesto al ánimo y a levantar la moral, porque para él, son importantes los resultados, pero, lo es aún más la amistad, el compañerismo y la deportividad.

Para tributarle este homenaje, la directiva ha organizado un sugestivo e interesante partido de fútbol en el campo de «La Chopera», mañana, sábado, a partir de las cinco de la tarde, en el que se enfrentarán: la U.D. Trespaderne y un equipo formado por ex-jugadores de este equipo, que fueron compañeros del homenajeado a lo largo de las 15 temporadas que Froilán ha permanecido en el club.

Entre otros estarán: Titi, Lucas, Chino, Terceño, Escribano, Tito, Peña, Riaño, Arzamendi, Castaños, Tonchu, Juan Carlos, Aure, José Antonio, Céspedes, Salva, Iturri, Enrique, Chus, Chuchi, Jandri, Isidro, Bayona, Miguel Angel, José y Mariano.

Los aficionados al fútbol de Trespaderne y alrededores tenemos una cita en «La Chopera», no sólo porque el partido promete ser interesante, dada la calidad de los contendientes, sino sobre todo porque Froilán se merece nuestra asistencia y aplauso.

De esta forma sencilla pero llena de cariño intentaremos reconocer y agradecer todo lo que has luchado por el club y el profundo amor que sabemos sientes hacia Trespaderne.

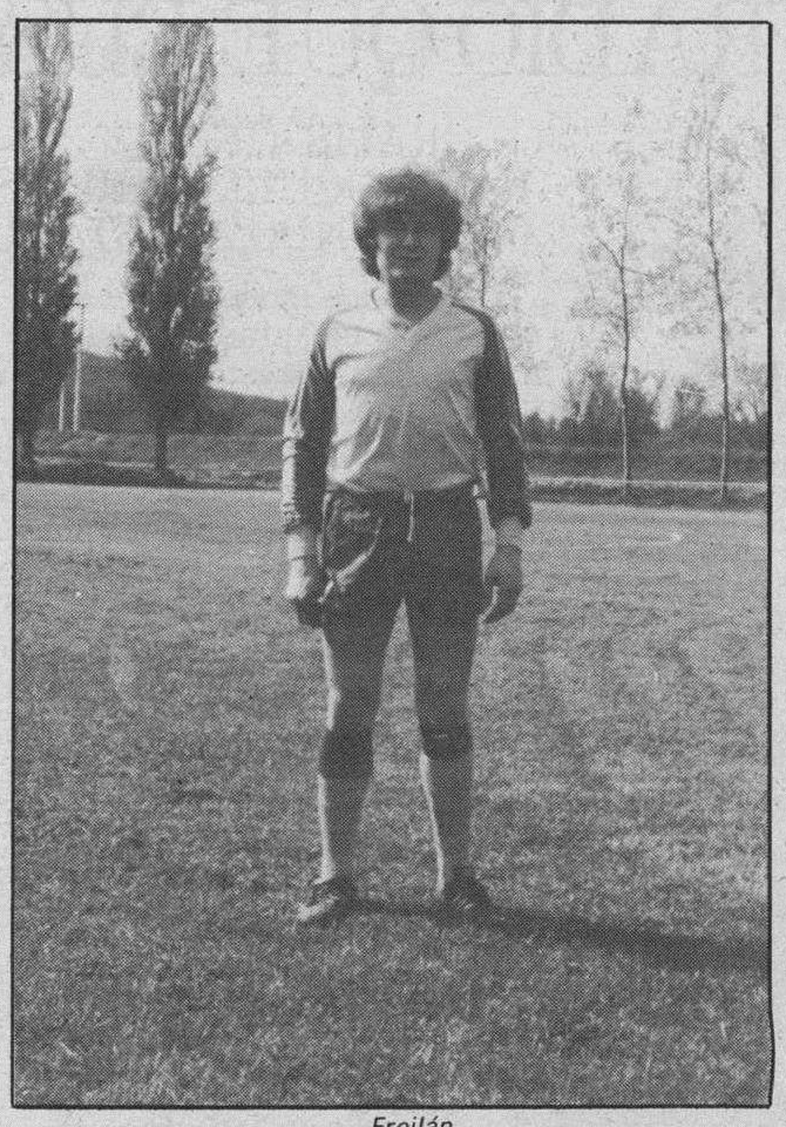

Froilán

Recuerda Froilán, que este homenaje no supone una despedida, y que la próxima temporada seguiremos contando contigo.

Iñaki Espizua, nuevo entrenador del Mirandés

Miranda de Ebro (Salvador Moneo).— Ya es oficial que el entrenador que dirigirá al Deportivo Mirandés la próxima temporada será el alavés Iñaki Espizua, que procede precisamente del Deportivo Alavés. Esta noticia nos la confirmaba el mismo presidente mirandesista Felipe Lanero, con el que además tratamos los siguientes temas:

No hay nada concreto sobre fichajes, pero sí conversaciones con todos los que componían la plantilla del pasado año, mejor dicho, la pasada temporada, si bien ya se sabe que por razones profesionales alguno no podrá continuar, otros, como Clemente y Pita, han manifestado que se retiran del fútbol oficial. Una vez conocida la disponibilidad de jugadores, se estudiará la formación de la plantilla, reforzándola con jugadores de fuera de Miranda.

Para primeros del próximo mes quedarán terminadas las obras de drenaje del terreno de juego de Anduva y acondicionamiento del césped. Se estudia la construcción de gradas detrás de las porterías, habiendo quedado ya terminadas las de la tribuna de general. También se busca una solución para dotar de alumbrado el estadio municipal. En cuanto a la cubierta de la tribuna, se está en contactos con la Junta de Castilla y León.

Cuotas: Respecto a las cuotas de socios, aún no se ha fijado cual será el precio de los carnets anuales en las distintas localidades, pero se puede adelantar que sufrirán una sustancial rebaja respecto a la pasada temporada.

Asimismo está en estudio la posibilidad de que el Deportivo Mirandés vuelva a tener un equipo en Primera Regional, que sirva de puente entre los conjuntos juveniles y el primer equipo.

Entrenamientos y presentación: Los entrenamientos se iniciarán el día 20 de Julio y seis o siete días después se celebrará la presentación oficial de las plantillas de los equipos, tanto del de Tercera División, como del juvenil de Liga Nacional y de los otros conjuntos y, si se forma el regional, también de éste.

Aunque todavía no se ha ultimado el estudio económico, se puede adelantar que el presupuesto para la próxima temporada oscilará entre los 12 y los 15 millones de pesetas, depende de si son más o menos los refuerzos que haya que incorporar a la plantilla, una vez conocida la situación de los jugadores con los que se cuenta de antemano.

Por último el presidente Lanero Fernández nos decía que dentro de las posibilidades del club —que son bastante mejores que en temporadas anteriores— se hará un equipo para conseguir el ascenso a Segunda «B» y en esa línea se planteará la temporada. La estupenda afición mirandesa —añadió— bien se merece que hagamos todos los esfuerzos posibles por devolver al club a la categoría perdida la temporada anterior.

Junta directiva del C.D. Mirandés

Presidente: Felipe Lanero Fernández; vicepresidente primero, Manuel Sedano Pascual; vicepresidente segundo, Vicente Ruiz Rodríguez; vicepresidente tercero, Agustín López Abasolo; secretaria general, María Begoña Ortiz Gómez; tesorero, Pedro María Gómez Valle; asesor jurídico, Miguel A. Adrián Gutiérrez; vocales, Pedro Saavedra Sánchez, Lorenzo Ruiz Arnedo, Adrián Pascual Lanero, José L. Saavedra Orbañanos; médico del club, Fernando Herrero; colaborador, Carlos Díaz Tomás.

La Arandina Club de Fútbol, campeón regional de juveniles

Burgos (DB).— La Arandina Club de Fútbol se ha proclamado campeón de la Liga regional de juveniles al finalizar las 30 jornadas de la temporada con tres puntos de ventaja sobre el Michelín, segundo clasificado y seis puntos sobre el Real Burgos, tercero en discordia.

La clasificación después de terminado el campeonato ha quedado de la forma siguiente:.

Arandina, 49 puntos; Michelín, 46; Real Burgos, 43; San Esteban, 42; Vadillos, 41; Juventud del Círculo, 36; Villarcayo Nela, 34; Firestone, 33; Polideportivo Salas, 29; Briviesca, 25; Río Vena, 24; Peña Antonio José, 23; Alcázar, 17; San Pedro la Casera, 16; Trespaderne, 12; Atlético Burgalés, 4 puntos.

Segunda regional juvenil

Prádanos de BurebaArauzo de Miel (5-3); Quintanar de la Sierra (2-3).

Clasificación: Lerma, 5 puntos; Quintanar de la Sierra, 4; Prádanos de Bureba, 3; Arauzo de Miel, cero puntos.

Infantiles (provincial)

Semifinales (partido de ida): Peña Antonio José-Río Vena (1-3); Vadillos-Real Burgos (1-1).

Alevines (provincial)

Vadillos «B»-Deportiva (2-3); Firestone-Deportiva (3-0).

Juveniles: Trofeo delegación provincial.

Deportiva-Vadillos (2-0); Arandina-Michelín (1-2); San Esteban «A»-San Esteban «B» (3-2); Real Burgos «A»-Real Burgos «B» (6-0).

Prealevines.

Deportiva-Río Vena (4-0); Vadillos «A»-R. Burgos (3-1); Vadillos «B»-Deportiva (0-0); P.B. Ath. Bilbao-Río Vena (1-1); Fernando de Rojas-Groggyss (2-2).

M.C.D 2018

Polideportivo

El secretario de Estado para el Deporte, en el Senado

Madrid (Efe).— Javier Gómez-Navarro, secretario de Estado para el Deporte, señaló ayer en el Senado que «la marcha del programa de los Juegos de Barcelona es satisfactoria», aún cuando expresó su preocupación por la huelga de la construcción en la Ciudad Condal.

En su comparecencia ante la comisión de cultura, Gómez-Navarro reconoció que "al principio el Comité Organizador tuvo problemas de rodaje y de sintonía entre sus miembros, pero el actual estado de cosas permite albergar optimismo".

Las expectativas de ingresos se mantienen "por encima de las previsiones, pese a las impresiones pesimistas que se habían producido con respecto a los derechos de televisión, que son la fuente principal, pese al descenso del dólar, al que en principio se le había calculado un valor de 150 pesetas y ahora está en menos de 115".

Los contactos con las cadenas norteamericanas "arrojan un saldo de optimismo, porque la situación ha cambiado de signo. Las cadenas han hecho una importante oferta por los derechos de los Juegos de Invierno de Albertville, por lo que creo que será posible llegar a los 46.000 millones presupuestados en Barcelona'92 por este concepto".

En el capítulo de obras, Gómez-Navarro hizo una distinción entre las que afectan a la infraestructura (carreteras, puerto y ferrocarril, fundamentalmente), que «van por buen camino, a excepción, si acaso, del segundo cinturón», y las deportivas, En Barcelona'92, España tendrá "la mayor representación de toda su historia en unos Juegos" y se calcula que unos 3.500 millones de personas presenciará las competiciones a través de la televisión.

BUENAS NOTICIAS OPEL

OPEL CORSA.
AHORA CON LA RADIO QUE BUSCABAS.

¡Ojo que se acaba! Esta promoción termina el 30 de Junio.

GRATIS, UNA RADIO OCULTA PHILIPS CON MANDO A DISTANCIA

Todos los modelos* de la gama Corsa comprados y matriculados durante este mes, llevan instalada, completamente gratis, una radio digital Philips DC-026.
Incluidos altavoces y antena.
Y con el mando a distancia. Para que manejes tu radio sin que nadie la vea.
Corre a por tu Corsa, lleva la radio que buscabas.

* Excepto vehículos comerciales y ventas a flotas.

OPEL

RESPALDADO POR GENERAL MOTORS.

Motocross

El domingo, campeonato provincial de supercross

Burgos (DB).— El domingo, día 19, a partir de las 12 de la mañana, dará comienzo el Campeonato Provincial de Supercross 1988, «Trofeo Excma. Diputación Provincial de Burgos» con la competición «II Supercross Trofeo Méjico-Burgos» que se disputará como en anteriores ocasiones en el circuito «El Grajo» de nuestra ciudad.

La pasada semana comenzó la preparación del circuito por el equipo técnico del Clubmotor Burgos, organizador de la prueba, continuando durante la presente semana para conseguir que el estado del circuito sea el más idóneo para la celebración de la prueba.

La prueba se disputará a siete mangas de doce vueltas cada una de ellas, sobre un circuito de unos 500 metros. El total de pilotos, que se tiene previsto ronde los 28, se dividirán mediante sorteo en tres grupos que disputarán dos mangas clasificatorias cada uno de ellos, pasando los mejores clasificados de cada grupo a disputar la final. Estamos convencidos que la mecánica de este tipo de pruebas está ya bien conocido por los aficionados burgaleses que el año pasado ya tuvieron ocasión de presenciar una competición de estas características en nuestra ciudad, organizada también por el Clubmotor Burgos.

Sólo falta que el tiempo acompañe para llevar a buen término esta competición cuyo éxito y buena organización está asegurado.

Ciclismo

Kelly, líder de la clasificación FICP-Velo

Madrid (Efe).— Sean Kelly, con 1.071,5 puntos, continúa en primera posición de la clasificación FICP-Velo, tras computarse los puntos que otorga el Giro de Italia disputado entre el 22 de mayo y el 12 de junio y que fue ganado por el estadounidense Andrew Hampsten que pasa del puesto 27 al 5 de dicha clasificación con 497,41 puntos.

Clasificación:
1. Sean Kelly (IRL-Kas Canal 10) 1.071,5
2. Adrie van der Poel (HOL) 706,74
3. Charlie Mottet (FRA) 576,54
4. Laurent Fignon (FRA) 523,82
5. Andrew Hampsten (USA) 497,41
15. Pedro Delgado 340,30
30. Anselmo Fuerte 251,68
31. Alvaro Pino 247,66
33. Marino Lejarreta 238,12
37. Julián Gorospe 214,44
48. Laudelino Cubino 177,63
51. Federico Echave 170,76

M.C.D 2018

Baloncesto

El Tizona, con otro nombre, podría jugar en Tercera la próxima temporada con el equipo de los juniors

Burgos (Angel López Ochoa).— Fuentes autorizadas han manifestado que es intención de que los juniors del club pasen a formar parte del Tizona con otro nombre Tercera División para la temporada 1988-89.

Intención que ha comenzado a ser estudiada sin olvidar que el club seguramente delimitirá su andadura con nueve millones de éfocor una deuda de nueve millones de pesetas después de haber vendido la licencia del primer equipo de la Primera División «B». La venta comenzó a fraguarse el 25 de Mayo de 1988 y se cerró definitivamente en la madrugada del 15 de Junio de 1988. Con fecha 31 de Mayo de 1988 representantes del Club de Amigos del Baloncesto de Badajoz entregan 1.000.000 de pesetas al presidente de Tizona, Francisco Arroyo y con fecha 10 de Junio los directivos del club castellano, en asamblea extraordinaria, piden a los 117 socios asistentes autorización para vender la licencia de Primera «B» al mejor postor.

Un total de 115 socios asistentes (el club tuvo en la temporada 1987-88 1.200 afiliados) dan luz verde. En la edición de ayer nuestros lectores tuvieron cumplimentada información de la venta. En la edición de este viernes ampliamos algún dato más. En principio la operación se iba a llevar a efecto en Salamanca, pero por cuestiones particulares de un representante de Badajoz se hizo el acuerdo en Burgos.

La venta se fijó en un total de 14.000.000 de pesetas y la embajada pacense tuvo que pagar 53.000 pesetas para conformar el talón del Banco de Bilbao. En el momento de firmar los acuerdos, el señor Arroyo Vecilla, devuelve el talón del millón de pesetas entregado el 31 de Mayo. Fue como una especie de «precontrato». Por eso, Antonio Correa confesó a este periodista: «en caso de que otro club pagara lo mismo, nosotros teníamos preferencia».

Se firmaron dos documentos

En la madrugada del 15 de Junio de 1988 después de haber llegado a un acuerdo total entre ambas partes, se firmaron dos documentos. Uno, a efectos federativos, en el que entre otras cosas hemos podido saber que: «en asamblea de socios se acuerda la fusión del equipo de Primera «B» de Tizona con la Asociación de Amigos del Baloncesto de Badajoz y de resultados de dicha fusión sale un equipo con domicilio social en Badajoz...». Y en el segundo documento, de índole estrictamenmte privado consta, entre otros puntos, los catorce millones entregados a los directivos de Tizona, que el equipo de Badajoz no se hace cargo de las deudas contraídas y que el Tizona se compromete a entregar todo tipo de certificados por si el club pacense tuviera necesidad de ellos a petición de la Federación Española de Baloncesto.

Todos los asistentes a la reunión de la madrugada del 15 de Junio de 1988 hicieron un pacto centrado en la ley del silencio. Ahora se intenta que Tizona, con otra identidad para no heredar el déficit, salga con un equipo en Tercera División. El baloncesto burgalés en la temporada 1988-89 tendrá al Gromber en Segunda División.

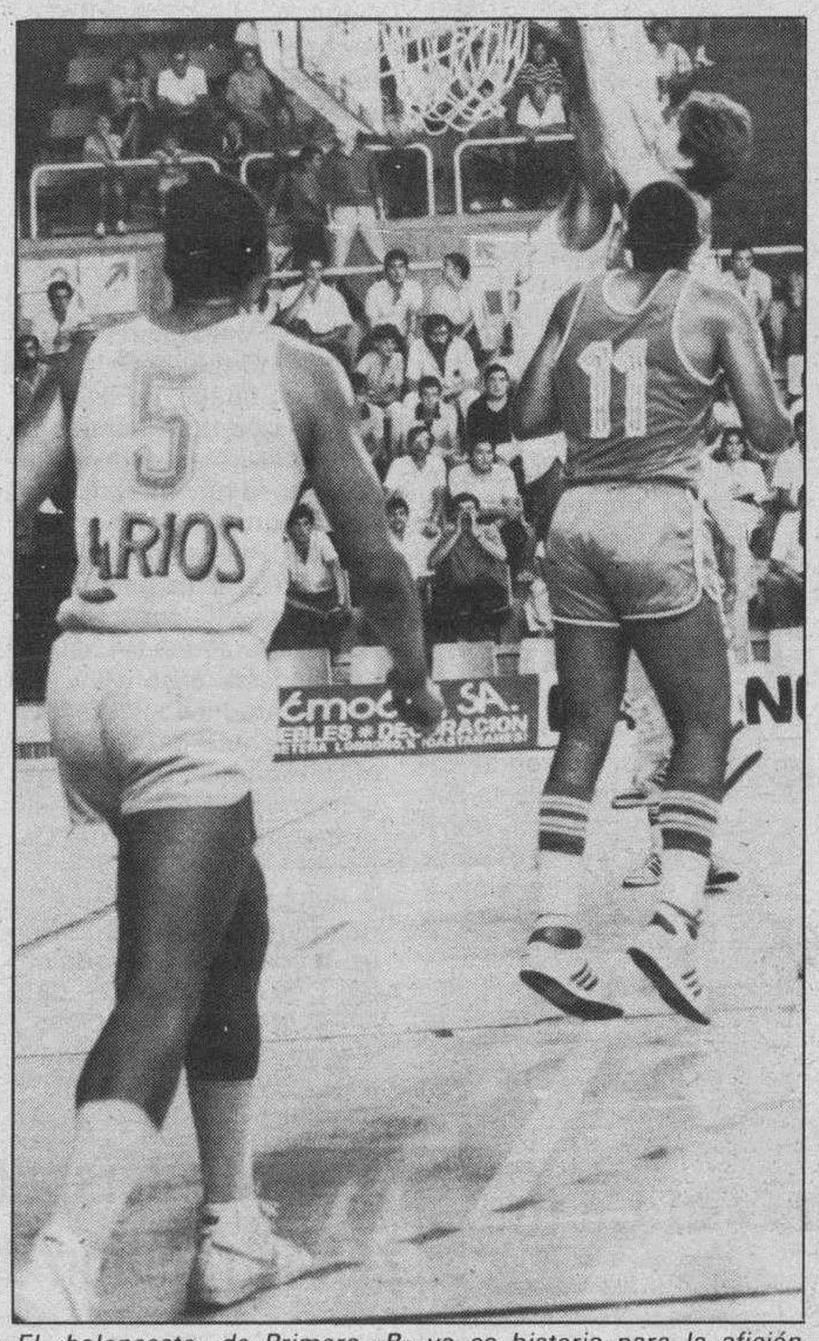

El «baloncesto» de Primera «B» ya es historia para la afición burgalesa

¿Qué va a pasar con los acreedores?

Seguimos teniendo la duda de si Sebastián Rodrigo Almendres se tiró un farol o era una realidad cuando apuntó la fórmula para que Burgos continuara teniendo baloncesto de élite. Una duda que ha quedado enterrada. Y después de haber vendido la licencia la pregunta es inevitable, ¿qué va a pasar con los acreedores?. Todos, absolutamente todos, tienen los mismos derechos a cobrar. También quiénes han hecho posible los préstamos por un importe de 8.680.000 pesetas.

El Tizona de Primera «B» ya es historia. Durante muchos años ha sido el baloncesto de élite de Burgos. Ha dicho adiós a una categoría que tanto costó alcanzar. El primer equipo del «basket» burgalés ha tenido un final triste que no se olvidará tan fácilmente.

Ferroli-Tizona, campeón del Trofeo Caja de Ahorros Municipal

Burgos (DB). — El pasado domingo día 12, se celebró en el Polideportivo Municipal la final del Torneo de Primavera, patrocinado, como habitualmente viene siendo, por la Caja de Ahorros Municipal.

Se enfrentaron los equipos Ferroli-Tizona y Gromber, venciendo los primeros por tan sólo nueve puntos de diferencia; el tanteo final fue 77-68.

Pasados los primeros minutos de dominio mueblista, facilitado también por la alineación inicial del Ferroli, estos, poco a poco pasaron a dominar la situación, acusando el Gromber al final del encuentro, la carga que suponían las faltas personales. Así pues, el Tizona Ferroli fue justo vencedor del torneo.

Hizo doblete el Tizona, ya que su equipo juvenil, el Cropusa, venció también en la final disputada el sábado al juvenil del Gromber, aunque tan sólo por tres puntos de diferencia (79-76). Partido también muy disputado, que se jugó ante una gran afluencia de público.

En juvenil femenino, el Club Baloncesto Burgos, se impuso en la final al C. J. Informática, también por sólo tres puntos (53-50). A destacar el buen nivel técnico a que se jugó el encuentro y la gran mejoría demostrada por las féminas del C. J. Informática, que pusieron difícil el encuentro a las campeonas provinciales.

En el torneo, ha colaborado el Colegio de Arbitros de Baloncesto, arbitrando gratis los encuentros de categoría juvenil.

En este cierre de temporada, esta Federación quiere agradecer al Servicio Municipalizado de Instalaciones deportivas, así como al personal subalterno del mismo, la colaboración prestada para la celebración de todos los encuentros programados por esta Federación.

Nota oficial de la Federación Burgalesa

Ante la nota totalmente infundada por incierta, hecha pública por el Comité Provincial de Arbitros de Baloncesto, esta Federación Burgalesa comunica lo siguiente:

1.º El Torneo de Primavera, es una competición organizada por la Federación Burgalesa de Baloncesto, y tradicionalmente patrocinada por la Caja de Ahorros Municipal.

2.º En esta ocasión, dicho torneo ha sido también patrocinado por la Caja de Ahorros Municipal, si bien ha colaborado también el Colegio Provincial de Arbitros, tal como se ha hecho público en las notas de Prensa enviadas por esta Federación, copia de las cuales está archivada en la misma.

3.º La colaboración del Colegio de Arbitros ha consistido únicamente en el arbitraje de las categorías juveniles, habiendo corrido el desplazamiento de los equipos y de los mismos árbitros, a costa del presupuesto del torneo, es decir, a costa de la subvención recibida de la Caja de Ahorros Municipal.

4.º El mero hecho de prestarse a arbitrar los encuentros, no da derecho a ese Colegio Provincial de Arbitros, a apropiarse de la titularidad del patrocinio del torneo, ya que como se dice en el punto anterior, cada desplazamiento efectuado, tanto por equipos como árbitros, ha sido sufragado por la Caja de Ahorros Municipal, en todas las categorías.

5.º Esta Federación lamenta la nota emitida por el Colegio de Arbitros, sin que llegar a comprender los motivos que les han llevado a ella, y desea únicamente a los colegiados, o a los responsables de la nota, que demuestren la misma diligencia para dirigir los encuentros, que la que han mostrado para pasar la factura de las minutas de arbitraje y desplazamientos del torneo de primavera patrocinado por la Caja de Ahorros Municipal, a esta Federación.

NBA AL DIA

Con empate a dos, un quinto choque crucial Pistons-Lakers

Winston ALL STARS

Madrid (Colpisa, por Vicente Salaner).— La serie final de los "playoffs" de la National Basketball Association se han quedado en miniserie al mejor de tres encuentros, ya que los Detroit Pistons han igualado a dos victorias con los Lakers de Los Angeles después de los cuatro primeros partidos.

El choque de la próxima madrugada en el Silverdome de Pontiac (Michigan) se convierte así en un partido de crucial importancia, ya que es el último que se disputa en cancha de los Pistons: de ganar éstos, cobrarían ventaja en la "mini-serie" y les bastaría con ganar uno de los dos partidos de Los Angeles para alzarse, por primera vez en sus 40 años de historia, con el título profesional.

En cambio, de vencer los Lakers, tendrían prácticamente asegurado el triunfo, con una ventaja de 3-2 y los últimos encuentros en casa. Sería la primera vez desde 1969 que un equipo lograse proclamarse campeón de la NBA dos años consecutivos.

Se llega a esta encrucijada después de un cuarto encuentro, el martes pasado, en que los Pistons salieron de su modorra ofensiva para arrollar (111-86) a los Lakers, que tampoco pudieron con una defensa mucho más vigorosa, y a veces violenta, que la que Detroit había desarrollado en los dos partidos anteriores, ambos ganados por Los Angeles.

«Nos acordamos a tiempo de que lo que nos había llevado hasta la final fue la defensa dura», apuntó tras el encuentro el ala-pivot local John Salley. Como sucediese en el partido inaugural ganado por Detroit en Los Angeles, la defensa —prácticamente en zona, aunque ésta sea ilegal en la NBA— de los Lakers no logró moverse con rapidez ante la rápida rotación del balón alrededor de ella que conseguía Detroit para hacerlo llegar a Adrian Dantley. El habilidoso alero, ante una defensa desequilibrada y con un solo rival que superar, provocó constantes faltas (encestando 13 de los 15 tiros libres que intentó) y marcó canastas fáciles. Los 27 puntos de Dantley, unidos a una defensa feroz que anuló, en particular, a James Worthy (siete puntos), bastaron para que los Pistons lograsen su abrumadora ventaja de 25 tantos. Sólo Magic Johnson, con 23 puntos, anotó con asiduidad por parte de los Lakers, pero no pudo lanzar el contraataque como suele hacerlo, debido a la dura defensa en todo el campo de sus rivales.

Por otra parte, los Pistons volvieron a demostrar la gran superioridad de su banquillo sobre el de los Lakers: tras Dantley, sus mejores anotadores fueron dos suplentes, Vinnie Johnson (16 puntos) y James Edwards (14).

El quinto partido, en TVE la madrugada del sábado

En la madrugada del sábado (1,00, TVE-2), el programa "Cerca de las estrellas" ofrecerá la retransmisión en diferido de este quinto encuentro de la serie final de la NBA, desde el Silverdome, en el que se espera la presencia de más de 50.000 espectadores.

«No queremos ir a Los Angeles viéndonos obligados a vencer dos veces allí, por eso es importante que ganemos este partido», apuntaba Bill Laimbeer, el pivot de los Pistons, al recalcar la importancia crucial de este quinto partido de cuyo resultado dependerá que Detroit siga "con vida" o, por el contrario, que Los Angeles tenga ya más de medio título en el bolsillo. El éxito de la defensa severísima de los Pistons en el cuarto encuentro hace prever un planteamiento parecido en el quinto, lo cual puede resultar en un enfrentamiento particularmente bronco y agonístico.

Los Pistons presentarán, pese a las lesiones de espalda de Isiah Thomas y de Rick Mahorn, su quinteto habitual, con Adrian Dantley (1,93), Mahorn (2,07), Laimbeer (2,10), Joe Dumars (1,91) y Thomas (1,85).

M.C.D 2018

Un nuevo escándalo se cierne sobre el «Pentágono»

Washington (Efe).— El descubrimiento de que el fraude y la corrupción parecen estar muy extendidos en el sistema de contratación del ministerio de Defensa (Pentágono) estadounidense amenaza con convertirse en un nuevo escándalo político en los últimos meses de gobierno del presidente Ronald Reagan.

"La corrupción dentro del gobierno es desenfrenada", dijo el miércoles a un colega el senador republicano y ex-secretario de la Armada, John Warner, en un receso de la Cámara, sin darse cuenta de que los micrófonos estaban abiertos.

"Hay un montón de casos donde se pagaba a funcionarios gubernamentales 500 y 1.000 dólares a cambio de información que luego se vendía por 40.000 o 50.000 dólares. Les pagaban vehículos e incluso gastos personales", agregó Warner.

El ministerio de Justicia ha citado judicialmente a más de 200 contratistas y asesores civiles de temas militares, que se unen a los 30 registros aprobados esta semana en oficinas del Pentágono e instalaciones de 15 empresas de armamento.

La investigación, realizada por la Oficina Federal de Investigaciones (FBI) y el servicio de investigación de la Armada, había sido aprobada hacia dos años, y durante este tiempo se interceptaron teléfonos de altos funcionarios del Pentágono relacionados con la concesión de contratos militares.

El presidente de Estados Unidos, Ronald Reagan, dijo ayer estar "muy preocupado y contrariado" por las revelaciones del presunto fraude, reveló su portavoz oficial, Marlin Fitzwater.

"Todo el mundo quiere llevar a cabo esta investigación con el mayor rigor y determinación", subrayó Fitzwater quien dijo que la posible corrupción entre los contratistas del Pentágono supone "problemas de seguridad interna".

El diario "The Washington Post" informaba ayer que el FBI interceptó secretamente los teléfonos de Victor Cohen y James Gaines, ambos encargados de la oficina de contratos de la Fuerza Aérea y la Armada, respectivamente.

La investigación se llevó tan en secreto que ni el actual secretario de Defensa, Frank Carlucci, y su antecesor, Caspar Weinberger, fueron informados e, incluso, el mismo presidente Reagan conoció el tema el lunes de esta semana.

Al parecer, los sobornos de funcionarios oficiales tenían como objeto obtener información secreta que pudiera usarse para ganar multimillonarios contratos o destruir a un competidor.

La figura principal de éste caso parece ser Melvyn Paisley. actualmente asesor privad de empresas fabricantes de armas, pero que trabajó durante seis años como jefe de investigaciones de la Armada, después de abandonar la compañía Boeing.

Paisley trabajó en estrecha coordinación con el entonces secretario de la Armada, John Lehman, hombre al que se considera próximo al vicepresidente y candidato republicano a la Casa Blanca, George Bush, hasta el punto de que se llegó a rumorear que podría ser su secretario de Defensa si alcanzase la Presidencia.

La investigación incluye algunas de las empresas de armamento mas importantes de los EEUU, como la McDonnell Douglas, que vende los cazas "F-18 Hornet", o Bell y Boeing, que fabrican e nuevo avión bimotor de alas direccionales "V-22 Osprey".

El portavoz de la Casa Blanca, Marlin Fitzwater, declaró que "el presidente está muy disgustado por las revelaciones de la investigación. Somos conscientes de la importancia de los que está en juego". Fitzwater añadió que la investigación "conlleva riesgos de seguridad pero hay que afrontar las denuncias". El portavoz rehusó referirse a ningún aspecto de la investigación. Según el FBI, en total son 38 las personas investigadas en este caso y aún no se han practicado detenciones. Fuentes del Congreso afirmaron que la investigación podría extenderse hasta algunas oficinas del Capitolio.

Reagan ha ordenado, finalmente, al Departamento de Justicia que «se mire debajo de las piedras» para comprobar las denuncias y que se concluya lo más rápidamente posible la investigación».

Aznar presentó en Madrid los alimentos tradicionales de Castilla y León

El presidente José María Aznar presidió ayer la presentación en Madrid de la Feria del Vino y del Queso de Zamora y, por extensión, de los alimentos tradicionales de la Comunidad autónoma de Castilla y Leon, quesos vinos, embutidos y legumbres.

El acto se celebró en el salón real del hotel Ritz de la capital de España, y estuvo presentado por el popular presentador de Radiotelevisión española, Jesús Hermida.

José María Aznar anunció acciones similares de apoyo a la producción regional en países de la CEE.

El consejero de Agricultura de la Junta de Castilla y León, Fernando Zamácola, prometió el apoyo del Gobierno regional a los industriales del sector, para potenciar la calidad y las vías de comercialización de los alimentos tradicionales.

Al acto asistieron quinientos invitados, entre quienes se encontraban el presidente de la Denominación de Origen Ribera del Duero y director de la Estación enológica de Rueda, en la provincia de Valladolid, Pascual Herrera; representantes de los consejos reguladores de las restantes denominaciones de origen; el alcalde de Zamora; directores generales de la Consejería de Agricultura, bodegueros, representantes de las grandes cadenas de alimentación, restauradores y caras populares del mundo de la farándula y de la televisión.

El ministro de Agricultura, Carlos Romero, estuvo representado por el director del Instituto Nacional de las Denominaciones de Origen (INDO).

Aprobada la fusión del Banesto y el Central

Madrid (Efe).—Los consejos de administración de los Bancos Central y Español de Credito aprobaron esta tarde en sendas reuniones las bases de la fusión de las dos entidades, informan fuentes de ambos bancos

Los dos consejos convocaran a sus respectivas juntas generales de accionistas, con caracter extraordinario, para que sancionen esta operación de fusión. Las juntas se celebraran, probablemente, el proximo uno de octubre.

«Cartera Central», contra la fusión

Madrid (Efe).— Los tres consejeros del Banco Central, que representan a la sociedad Cartera Central, votaron en contra de la fusión de este banco con Banesto, en la reunión del consejo de administración que se celebró esta tarde.

Estos tres consejeros son Alfonso Cortina, Romualdo García Ambrosio y Alvaro Alezpuz, que representan un 13 por ciento del capital del Banco Central.

A pesar de este voto en contra, los consejos de administración del Central y de Banesto aprobaron el documento que recoge las bases de su fusión.

El déficit comercial supera los 856.000 millones

Madrid (Efe).— El déficit comercial alcanzó en los cinco primeros meses del año los 856.117 millones de pesetas, después de superar en mayo los 178.000 millones, con aumentos interanuales del 47,6 por ciento y del 24,8, respectivamente.

Segun datos facilitados por la Dirección General de Aduanas, los intercambios comerciales con el exterior registraron en mayo una importante disminucion del comercio energético y un mayor dinamismo de las importaciones no energéticas.

La tasa de cobertura se situó en el pasado mes en el 69,9 por ciento, y en el 69,05 por ciento durante los cinco primeros meses del año, con una caída de 6,5 y 2,2 puntos porcentuales, respectivamente, en relación con el ejercicio anterior.

Las compras al exterior ascendieron en mayo pasado a 592.256 millones de pesetas, un 15,3 por ciento más que en el mismo mes del año anterior, y las exportaciones a 414.450 millones, con un crecimiento interanual del 5,4 por ciento.

El valor total de las importaciones hasta mayo superó los 2,7 billones de pesetas, un 16,1 por ciento más que en el mismo período del año anterior, pero inferior en siete puntos porcentuales a la media registrada en 1987.

Las compras de productos energéticos ascendieron a 332.224 millones de pesetas, y las de no energéticos a 2,4 billones, lo que supone una caída del 21,8 por ciento y un crecimiento del 24,3 por ciento, respectivamente.

Por grupos de productos los que experimentan un mayor dinamismo son los metales comunes y sus manufacturas (59,1), los vehículos automóviles y tractores (39,8) y los demás equipos de transporte (72,1).

Las ventas totales al exterior superaron durante los cinco primeros meses del año los 1,9 billones de pesetas, un 12,6 por ciento más que en el mismo período del ejercicio anterior.

Las exportaciones de productos energéticos (75.982 millones) disminuyeron un 27,7 por ciento, mientras que las de no energéticos registraron un incremento interanual del 15,2 por ciento.

Los mayores crecimientos fueron para las ventas de productos del reino animal (31,5 por ciento), los artículos de vidrio y cerámica (44,6), los vehículos automóviles y tractores (29) y los demás equipos de transporte (208,4).

El comercio exterior con la CE, explica Aduanas, mostró en mayo un comportamiento más dinámico que el resto, con tasas de crecimiento más similiares a las registradas con el resto del mundo y un mayor equilibrio entre importación y exportación.

Las importaciones procedentes de la Comunidad Económica Europea ascendieron en el pasado mes a 337.664 millones de pesetas, un 25,6 por ciento superiores a las del año anterior, mientras que las exportaciones alcanzaron los 272.561 millones de pesetas, con un aumento de un 5,3 por ciento.

El importe acumulado de nuestras compras a la CE en los cinco primeros meses del año superó los 1,5 billones de pesetas, un 19,8 por ciento más que en el mismo período del ejercicio anterior.

Portugal (40,6 por ciento), Irlanda (29,5), Italia (25,1) y Bélgica (22) han sido los países que más se beneficiaron de este aumento.

Buenas perspectivas para la agricultura española en la reunión de Luxemburgo

Luxemburgo (Efe).— La Comisión Europea junto a la presidencia alemana presentaron ayer a los "doce" una nueva propuesta de compromiso global sobre los precios agrarios que se negocian en Luxemburgo desde el pasado lunes y que satisface en algunos puntos a la delegación española.

Las novedades más importantes del nuevo texto de compromiso se refieren a los cereales, en concreto al maíz, y a otros porductos como el girasol y los frutos secos.

En el capítulo de cereales el documento que estudian en estos momentos los ministros de Agricultura señala que los incrementos al almacenamiento privado se reducirán en un 25 por ciento, lo que contrasta con el 50 por ciento pedido por la Comisión en su primera propuesta y el 15 por ciento recogido en el primer texto de la presidencia alemana.

En cuanto a la tasa de corresponsabilidad y ayuda directa a los pequeños productores se mantiene el reglamento provisional para Grecia, España e Italia y se propone prorrogar para la campaña 1988-89, para los demás estados, el mismo régimen que en 1987-88.

El Consejo se compromete en este texto a cambiar la definición de "pequeño productor". Hasta ahora en la CEE se considera como tal al que produce unas 25 toneldas de cereal, y España quiere otro sistema de contabilizarlo que superaría en unas 5 toneldas esa cifra.

La principal idea en este capítulo es que España conseguirá desmantelar los Montantes Compensatorios de Adhesión (MCA), lo que en la práctica supondría un ajuste de los precios españoles a los comunitarios.

Este equilibrio de precios abriría la exportación española, dejando hueco a la entrada "obligatoria" de los 2 millones de toneladas anuales de maíz que se importan de Estados Unidos.

Otra propuesta interesente respecto a los cereales es que se recoge la iniciativa española de conceder ayuda a la producción de "maíz vitreo" (conocido internacionalmente como "maíz plata" o maíz aplastado de gran calidad para fomentar el inicio del cultivo de este cereal en las zonas más propicias de la Comunidad.

La CEE es deficitaria en este producto de creciente consumo en toda Europa (con él se elaboran los cereales de los desayunos) y España es uno de los pocos países de la Comunidad que podría desarrollar el cultivo de maíz vítreo en zonas como el valle del Guadalquivir (Sevilla, Córdoba y Cádiz), Extremadura y algunos micro-climas del norte de la península.

Sobre el arroz, el texto señala que continuará la ayuda a la nueva variedad "Indica" y en el apartado del azúcar se menciona, por primera vez, respecto a la declaración de prórroga de cuotas, que se fijará "el 20 de junio para el azúcar de caña".

En semillas oleaginosas, la novedad más sobresaliente es la apertura de la intervención para el girasol a partir del 1 de agosto en España y Portugal.

Esto es algo que la delegación española lleva pidiendo desde hace tiempo, por considerar que las cosechas españolas se adelantan mucho respecto a las comunitarias. El año pasado se consiguió como algo extraordinario y ésta es la primera vez que se incluye en una propuesta de precios.

Para el aceite de oliva, en el documento en el que trabajan los responsables de Agricultura de los "doce" se invita a la Comisión a utilizar la posibilidad de conceder una ayuda al almacenamiento privado durante los tres primeros meses de la campaña, si las condiciones de mercado lo hacen necesario.

También se dice en el texto que el Consejo decide aumentar de 200 a 300 kilogramos de aceite de oliva por campaña el umbral para los pequeños productores y aumentar un 1 por ciento la ayuda para los mismos.

Por último, la propuesta presentada ayer recoge otro punto interesante para España en relación a los frutos con cáscara.

Se indica que la Comisión remitirá al Consejo antes del 31 de enero de 1989 un informe sobre almacenamiento y adaptación de la producción a las condiciones actuales de comercialización.

Esta propuesta de compromiso recoge también las inicitivas de desmantelamiento de Montantes Compensatorios Monetarios (MCM) que ya se plantearon en los primeros días del maratón de precios.

Las cuestiones monetarias no afectan directamente a España que, gracias a la fortaleza de la peseta, tiene sus MCM igual a cero.

En los países que desaparecen los montantes o se reducen, se producirán incrementos de sus precios nacionales, que compensarán en parte los altos niveles de inflación de esos países.

M.C.D 2018

«La ciudad del cine», en marcha

Madrid (Efe).— El Centro de Actividades Audiovisuales de Madrid, llamado «ciudad del cine», estará construido en 1991 y generará unas inversiones globales entre 10.000 y 12.000 millones de pesetas, según el proyecto aprobado ayer por el Consejo de Gobierno de la Comunidad de Madrid.

Su puesta en marcha, en 1992, satisfará muchas de las reivindicaciones de la industria cinematográfica y audiovisual española, que en ocasiones ha expresado la necesidad de un centro específico que mejore la infraestructura de imagen y sonido existente en la actualidad

El complejo cinematográfico supera el ámbito de la comunidad de Madrid para ponerse al servicio de la producción nacional y, según el proyecto elaborado en colaboración con el Ministerio de Cultura, ocupará una superficie de 105 hectáreas cedidas por el Estado en el término de Pozuelo de Alarcón, en la zona oeste de Madrid.

Albergará estudios modernos de rodaje, sonorización y laboratorios, una zona hotelera y de recreo, de uso público, y un area administrativa, donde se construirá un edificio para la Filmoteca Española y otro para la Escuela de Cine.

El objetivo de la creación de esta «ciudad del cine», que podría ser la más grande de Europa, es, según Eduardo Manglada, consejero de Política Territorial de la Comunidad, «captar el mercado internacional de producción de cine para Madrid».

Actualmente nueve de las diez mayores productoras españolas se ubican en torno a la capital, así como la mayor parte de los servicios e industrias auxiliares (estudios, laboratorios, empresas de equipos de producción) y casi todas las grandes distribuidoras nacionales.

La construcción de este Centro de Actividades Audiovisuales saldrá próximamente a concurso público, y las empresas que decidan optar, solas o asociadas, deberán demostrar su solvencia mediante un capital mínimo de 2.500 millones de pesetas.

El Marqués de Villaverde niega su arresto domiciliario

Madrid (Efe).— El marqués de Villaverde, Cristóbal Martínez-Bordiú, negó ayer a la emisora COPE que se encuentre en arresto domiciliario, tal como ha publicado recientemente un semanario.

«Si estuviera en arresto domiciliario, tendría que estar en mi casa y estoy en los estudios de la COPE», dijo en el programa «Protagonistas», en el que solicitó participar junto con su hijo Francis Franco.

El marqués de Villaverde agregó: «no tengo depositada ninguna fianza, ni estoy bajo ningún proceso judicial», y declaró que «la revista Tiempo, de la que ya estoy acostumbrado a sufrir sus calumnias, cada cuatro años publica que estoy en arresto domiciliario».

Su hijo, Francis Franco, afirmó que nunca tuvo nada que ver con la empresa PRIM II, presuntamente implicada en una estafa superior a 1.500 millones de pesetas, que afecta a unas 10.000 familias en Chile.

Lo único cierto de todo esto, precisó, «es que estuve en Chile y que tuve negocios y sociedades en ese país hasta el año 1984», y se refirió a que «tuve una empresa de hormigón, pero no me fue bien».

Negó, por otra parte, estar reclamado por la Interpol y declinó manifestarse sobre su empresa actual «porque, después, se le saca punta a todo».

En su último número, la revista «Tiempo» señala en un artículo titulado «Las corrupciones de los Franco» que el marqués de Villaverde y su hijo Francis «tienen que afrontar sendos procesos que podrían acabar con la racha de imbatibilidad de la familia ante la justicia».

Agrega la publicación que la titular del Juzgado de Primera Instancia número 19 de Madrid ha impuesto una fianza de 500.000 pesetas al marqués y su arresto domiciliario, al pertenecer al último consejo de administración de la empresa Waimer SA, dedicada a la importación y exportación, cuya quiebra ha sido decretada por una deuda de más de 27 millones de pesetas.

De Francis Franco afirma que era socio inversionista de las empresas General de Obras y Construcciones y sus sucesoras, PRIM (Promociones Inmobiliarias) y PRIM SA.

Informática en la Eurocopa de Alemania.— *De muchas cosas podrán quejarse los periodistas que cubren la información de la «Europa'88» que actualmente se disputa en la República Federal, pero de lo que no cabe ninguna duda es de que la industria electrónica alemana Siemens AG ha puesto a disposición de los informadores tal cúmulo de datos que las crónicas de tan apasionantes acontecimientos casi se hacen solas. El computador campa por sus respetos en los estadios de Gelsenkirchen, de Hannover o de Munich y el periodista sólo tiene que pulsar una tecla para saber en qué minuto y en qué segundo Marko Van Baxten le batió a Shilton o en qué jugada cayó lesionado Michel a pies del rival italiano.*

†

Rogad a Dios en caridad por el alma de

EL SEÑOR

D. Graciliano Antón Martín

Que falleció en el día de ayer, a los 85 años de edad, después de recibir los Santos Sacramentos y la Bendición Apostólica de Su Santidad

Q. E. P. D.

Sus apenados hijos: doña Cándida, doña Vicenta y doña María del Carmen; hijos políticos: don Plácido Santiago, don Cándido Martínez y don Emiliano Angulo; hermana política: doña Elisa Delgado; nietos, biznietos, sobrinos, primos y demás familia

Ruegan oraciones por el eterno descanso de su alma. Las honras fúnebres y funeral se celebrarán hoy, viernes, a las seis, en la iglesia parroquial de San Mamés de Burgos, efectuándose acto seguido la conducción del finado al cementerio de dicha localidad.

Vivía: San Mamés de Burgos

Capilla ardiente: Tanatorio La Paz «Sala San Juan»

Burgos, 17 de Junio de 1988

†

EL SEÑOR

D. Ignacio Herrero del Moral

Falleció en el día de ayer, a los 42 años de edad, después de recibir los Santos Sacramentos y la Bendición de Su Santidad

Q. E. P. D.

Sus apenados padres: don Marcos Herrero y doña Candelas del Moral; hermanos: Vicente, Leandro, Julia, Marcos, Justa, Angel, Elisa, José y Basilia; hermanos políticos: Ciriaco, Emilio, José-Manuel y Antonio; sobrinos, primos y demás familia

Ruegan una oración por el eterno descanso de su alma. Las honras fúnebres y funeral se celebrarán hoy, viernes, a las 4,00, en la iglesia parroquial de La Real y Antigua de Gamonal, efectuándose acto seguido la conducción del finado al cementerio de San José.

Vivía: C/ Bda. Inmaculada, 4 manz. 68

Capilla ardiente: Capillas de Funeraria San José

Burgos, 17 de Junio de 1988

†

EL SEÑOR

Don Jesús Pascual Merino

Falleció el día 15 de Junio de 1988

Q. E. P. D.

La Dirección, Comité de Empresa y compañeros de trabajo de DAPTSA.

Ruegan una oración por el eterno descanso de su alma. El funeral y entierro se celebró en el día de ayer, en la iglesia parroquial de La Anunciación. Actos de caridad por los que les anticipan las gracias.

Burgos, 17 de Junio de 1988

†

Don Félix del Río San Martín

Falleció el día ayer, a los 64 años de edad, después de recibir los Santos Sacramentos y la Bendición de Su Santidad.

Q. E. P. D.

Su apenada esposa, Desideria Pérez Ladrón; hermanos, Dolores, Eusebia, Aniana, Cesario, Claudia, Victorino y Laura del Río San Martín; hermanos políticos, sobrinos, primos y demás familia.

Ruegan oraciones por el eterno descanso de su alma. Las honras fúnebres y funerales se celebrarán hoy, día 17, a las 6 de la tarde, en la iglesia parroquial de San Juan Bautista, en Castrojeriz, seguidamente la conducción del finado al cementerio de dicha localidad.

Vivía en Castrojeriz

†

Don Félix del Río San Martín

Falleció el día ayer, a los 64 años de edad, después de recibir los Santos Sacramentos y la Bendición de Su Santidad.

Q. E. P. D.

Grigelmo Hermanos, S. A.

Ruegan oraciones por el eterno descanso de su alma. Las honras fúnebres y funerales se celebrarán hoy, día 17, a las 6 de la tarde, en la iglesia parroquial de San Juan Bautista, en Castrojeriz, seguidamente la conducción del finado al cementerio de dicha localidad.

Vivía en Castrojeriz

M.C.D 2018

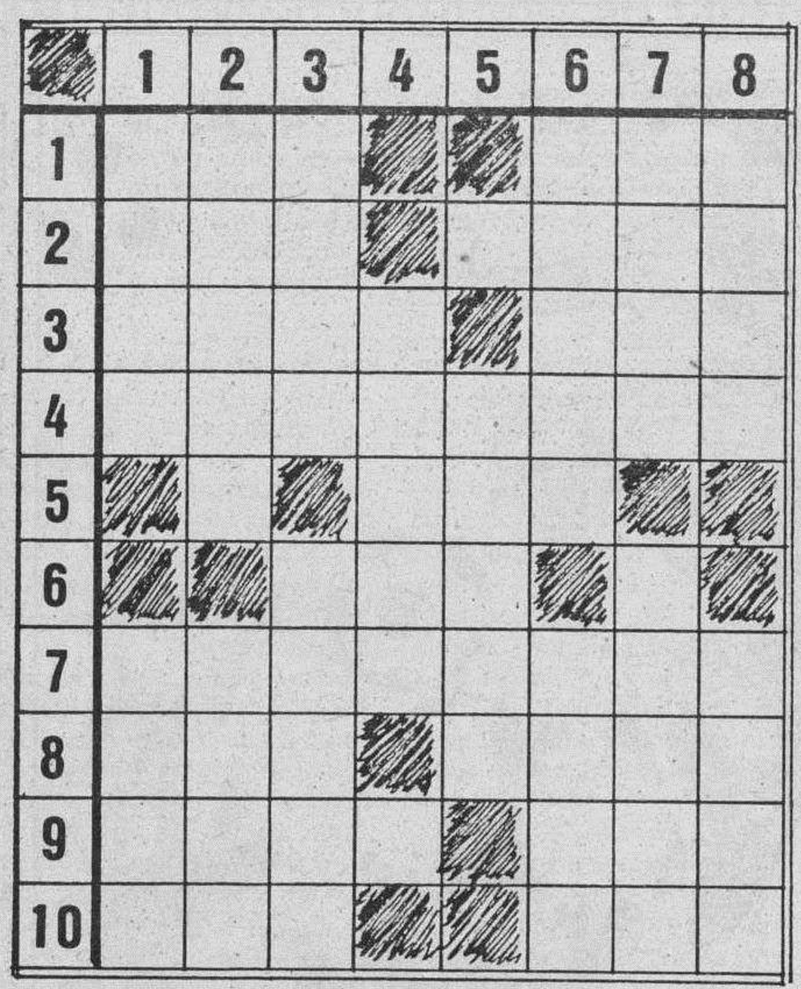

HORIZONTALES.— 1: Ruido acompasado. Nombre de mujer. 2: Doncella hindú enamorada de Buda. Ligero. 3: Comparé una cantidad con su unidad. Oficial del ejército turco. 4: Acechar. 5: Agarradero. 6: Río africano, afluente del Niger. 7: Disfrutáralo. 8: Arco de un puente. Costa africana entre Etiopía y el golfo de Adén. 9: Maíz. Metal. 10: Dios árabe. Río del Canadá.

VERTICALES.— 1: Hurta con engaños. Disfruta. 2: Traidor. Abertura para el botón. 3: Juez turco. Inquieta o sobresaltada. 4: Lugar donde abundan los juncos. 5: Se atreverá. 6: Antiguo nombre de Tarrasa. Municipio valenciano. 7: Madero largo y grueso. Nombre de mujer. 8: Parte saliente del tejado. Ciudad de Gerona.

Solución al anterior:

HORIZONTALES.— 1: Eva. Dos. 2: Del. Haro. 3: Alar. Tal. 4: Damisela. 5: Vos. 6: Cal. 7: Atelajes. 8: Sur. Rapé. 9: Item. Den. 10: Res. Eso.

VERTICALES.— 1: Edad. Asir. 2: Velar. Tute. 3: Alam. Ceres. 4: Rival. 5: Solar. 6: Dates. Jade. 7: Oral. Tepes. 8: Sola. Seno.

Hechos y figuras

El dinero no hizo la felicidad de perro millonario

Londres.— El dinero no hizo la felicidad del perro "Benji", a quien su ama legó la envidiable cifra de 20.000 libras (36.000 dólares), sino que le convirtió en un ser agresivo y le llevó a la muerte.

A la muerte de su ama, Diana Busfield, de 70 años, "Benji", un yorkshire terrier de 12 años de edad, fue trasladado a unas perreras de lujo, donde se suponía que iba a pasar su vejez rodeado de las comodidades que prometen un legado de tal cuantía.

Sin embargo, "Benji" hizo alarde en las perreras de un carácter insoportable y se dedicó a morder a todo el que se le acercaba.

Los dueños de la perrera expusieron la situación al Banco Midland, que actúa como albacea testamentario en el caso, y se acordó que la única solución posible era poner a "Benji" una inyección que le llevase directamente al otro mundo.

Con la muerte de la mascota de la señora Busfield, el legado destinado a "Benji" se repartirá entre tres organizaciones benéficas para animales, a las que la difunta había dejado otras 100.000 libras (180.000 dólares) en su testamento.

JEROGLIFICO

¿Cómo tienes la cuenta?

Solución al anterior:

A Málaga pronto

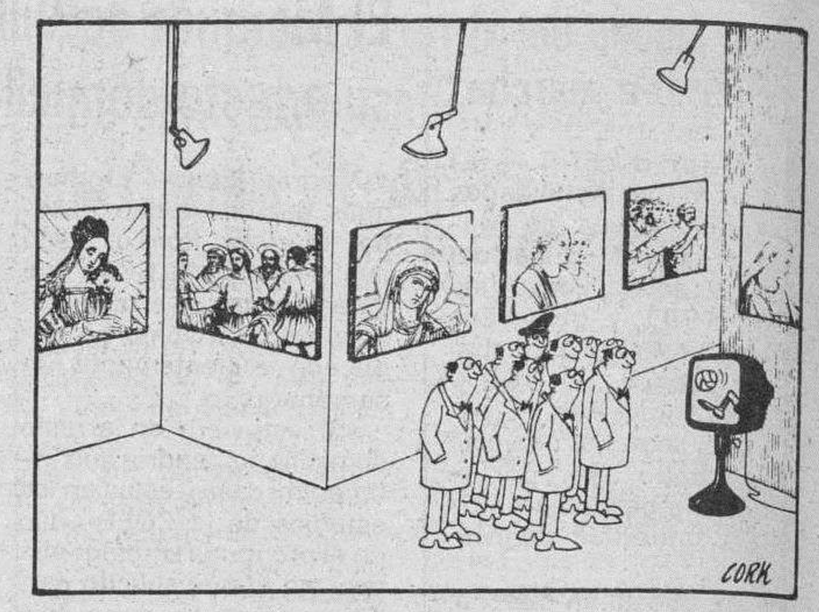

Dibujos con siete errores

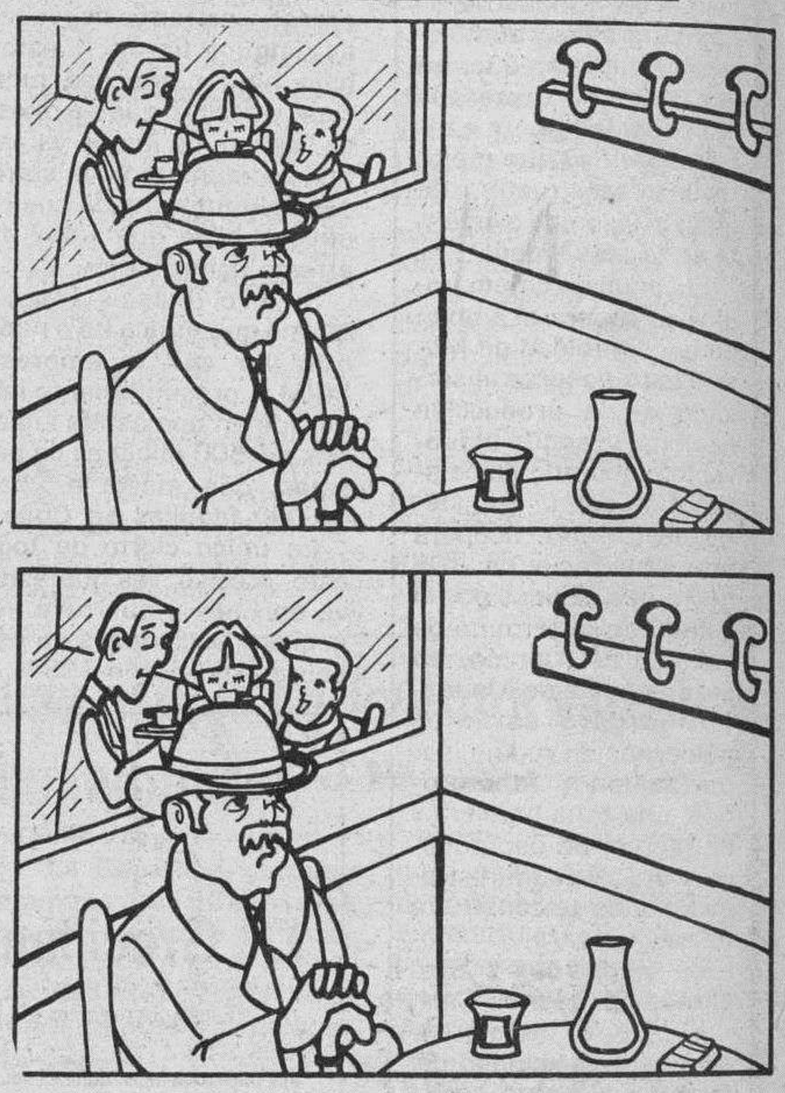

Solución al anterior:

1: Manecilla del reloj. 2: Línea del reloj de cuco. 3: Esquina de la mesa. 4: Parte superior del reloj de arena. 5: Línea del termómetro del reloj de la izquierda. 7: Péndulo.

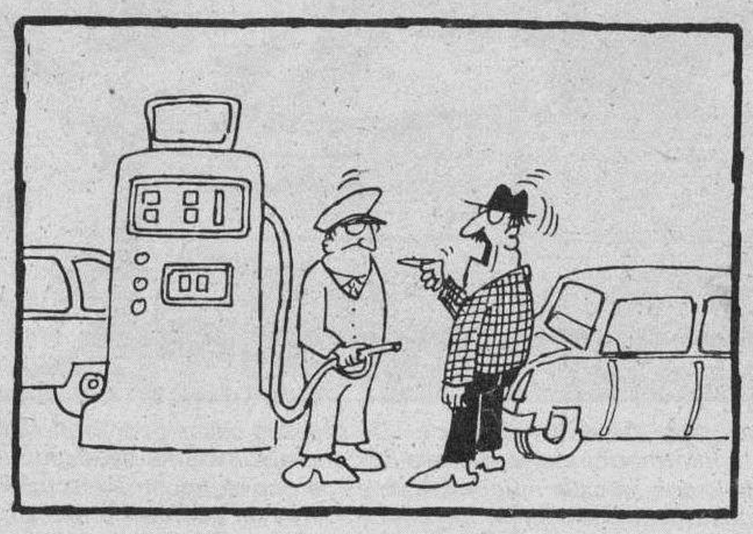

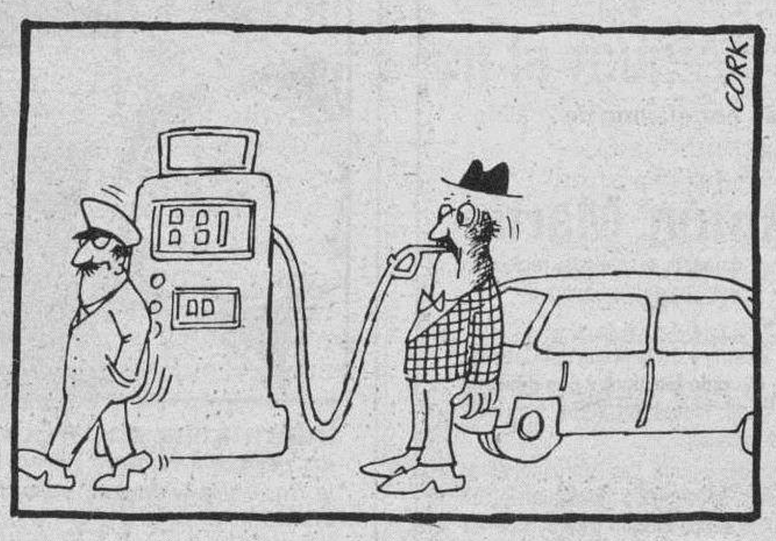

anuncios generales clasificados

Estos anuncios se reciben en nuestra Administración, San Pedro de Cardeña, 34 y en todas las Agencias de Publicidad.

NOTA.- Deberán tener entrada con 24 horas a su publicación.

ALQUILO LOCAL AMPLIO Y CENTRICO

Con entrada para camiones. Informes: Teléfono 271675

ANUNCIOS CLASIFICADOS
RAPIDOS - EFICACES
SORPRENDENTES
Diario de Burgos

Motor

LOS 12 MAGNIFICOS VEHICULOS DE OCASION DE AUTO-FORMULA

RENAULT - 12
RENAULT - 4
FORD FIESTA
FORD FIESTA
SEAT 127
SEAT 131 GASOLINA
SEAT 131 DIESEL
SEAT 131 FAMILIAR
SEAT PANDA
SEAT RONDA
SEAT TRANS ACRISTALADA
SIMCA 1200

12 OPORTUNIDADES-12 EN
AUTO-FORMULA
Alcalde Martín Cobos s/n
☎ 231320 FIAT

Inmobiliaria

VENDO LOCAL

Preparado para inmediata apertura, 100 metros cuadrados, en calle Melchor Prieto, 4.

Informes: ☎ 22 71 35 y 20 95 25

Laboral

Los anuncios de esta Sección, demandas y ofertas concretas de trabajo tendrán una bonificación del 20% en su facturación total.

Compro solar o casa vacía

en Burgos capital, no importa zona. Pago contado.
21 86 59, de 5 a 8.

PISO CENTRICO AVDA. DEL CID

4, salón, 2 baños, servicios centrales. Urge vender.
SANTOS
C/. Julio Sáez de la Hoya 8, 6.º.

SE NECESITAN
CHAPISTAS Y PINTORES DE AUTOMOVILES

Preferible con experiencia. Sueldo a convenir. Razón: Talleres Portugal. Calle Vitoria, 258.

SE VENDE
LOCAL REFORMADO
EN LA PLAZA MAYOR
Teléfono 26 08 75

Se vende NAVE
Pentasa, 2
240 metros. Totalmente instalada.
Teléfono 21 43 07

NUESTROS TELEFONOS:
ADMINISTRACION 268375
265768
266768
REDACCION 267280

Si quiere anunciarse en esta Sección, diríjase a nuestra Administración, Agencias de Publicidad o al corresponsal de DIARIO DE BURGOS en su localidad.

ANUNCIOS EN ESTA SECCION

M.C.D 2018

Motor

TRACTOR
GRAN OCASION
FIAT modelo 130-90-DT, con 50 horas.
Teléfono (941) 34 08 55

Servicios

ESTE VIERNES:
— Ensalada templada de sesos, setas y gambas.
— Almejas con alcachofas.
— Crema de gallina.
— Brucheta de rape y langostinos.
— Pollo relleno trufado.
— Macedonia de frutas al kirsch.
Precio: 1.950 Ptas.

restaurante El Concejo
Plaza Mayor, 14. ☎591686
BRIVIESCA
Presenta los menus degustación para sus cenas de los viernes

cafeteria CAMILO'S
DESAYUNOS
ALMUERZOS
MERIENDAS
PLATOS COMBINADOS
Avda. General Yagüe, 5

PROTEJA SU SALUD
PISCINAS
Baquacil ICI
BACTERICIDA «SIN CLORO» PARA PISCINAS
No irrita, no huele, ni tiene sabor.
PISCINAS PREFABRICADAS Y ACCESORIOS
Centro de distribución y asesoramiento:
Ferretería CID
C/. Vitoria, 251. TL. 220430

AYUNTAMIENTOS Y CAMARAS
CONSTRUCCION Y CONSERVACION DE CAMINOS Y AFIRMADOS CON:
ZAHORRAS
PIEDRA
ASFALTADOS
AGLOMERADOS
HORMIGON
DRAGADOS Y LIMPIEZA DE RIOS Y ARROYOS
CONSTRUCCIONES SALAZAR
Telfs. 227482 - 370022

Gestoría Rodríguez García
C/. Vitoria, N.º 28-1.º C
09004 BURGOS. ☎ 20 86 62
DECLARACIONES DE RENTA
I.V.A.
Consultas - Asesoramiento
Altas - Contabilidad
—Seguridad Social.
—Industriales - Profesionales.
—Comerciantes - Agricultores.

CURSOS DE INGLES
Meridian School of English
De 8 a 18 años.
INGLATERRA (PORTSMOUTH)
1 plaza mes de Julio.
4 plazas mes de Agosto.
VACACIONES EN INGLES EN BURGOS
Colegio La Isla.
4 plazas, todo el día.
7 plazas, medio día.
Adultos, 5 plazas.
Informes: Librería El Principito. Teléfono 201929. Plaza España, 13.

BURGENSE DB
Páginas especiales los domingos en
DIARIO DE BURGOS

Varios

EXPONE OLEOS
ANDRES VILLAHOZ
Del 11 al 23 de Junio de 1988
Horas de visita: Festivos, de 12 a 2.
Laborables, de 12 a 2 y de 7 a 9.

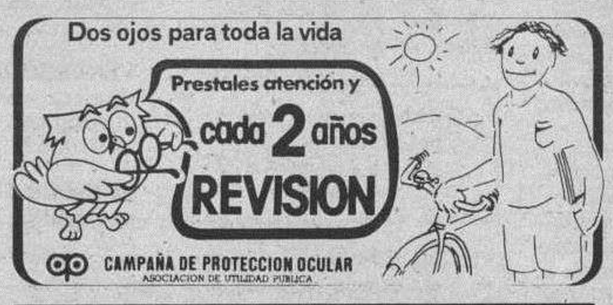

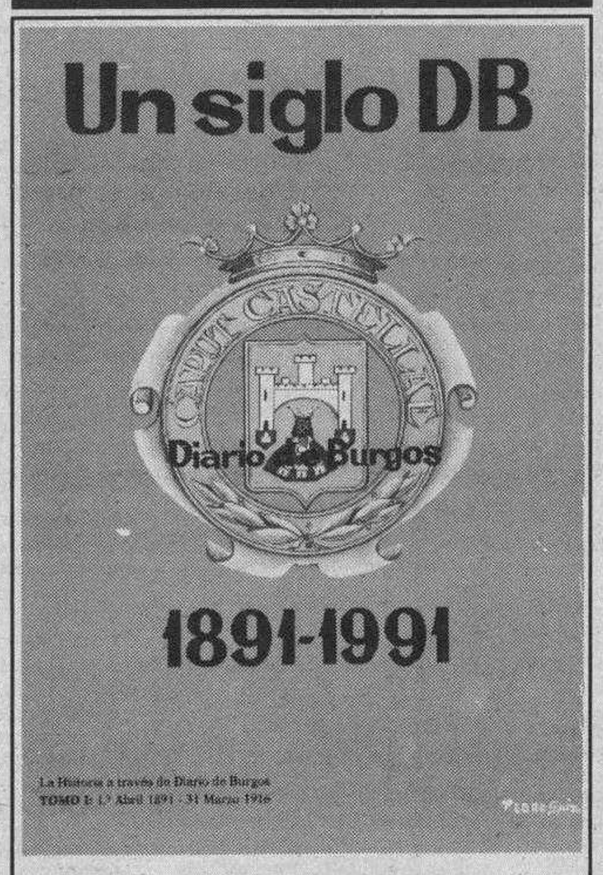

Una hemeroteca breve a su servicio
★★★
Un libro hecho con retazos del Diario, de acontecimientos que vivieron nuestros abuelos y bisabuelos en el Burgos del siglo XIX y principios del XX
★★★
De venta en todas las librerías y quioscos de Burgos y su provincia.
A un precio popular: 350 Ptas.

Diario de Burgos

Se vende en el día en:

ARANDA DE DUERO
- Victorino Calvo. Kiosco.
- Kiosco Angulo. Plaza Virgencilla, s/n.
- Florencio Fernández. Av. Castilla, 8.
- Kiosco «El Pito», Av. de los Caídos, s/n.
- Kiosco Polígono Residencial. Plaza Mediterráneo, s/n.
- Kiosco Avelino. Comandante Requejo, 5.
- Kiosco Santa Catalina (Junto a la Parroquia), Av. Burgos, s/n.

MIRANDA DE EBRO
- Pilar Narro Bravo. Comuneros de Castilla, 5.
- Pilar García de Albéniz. Kiosco. Carretera Logroño, 7.
- Purificación Zubizarreta Cañas. Estación, 48.
- Biblioteca Estación. Andén Norte.
- Librerías de Estación ff.cc. (Z.B.).
- Celestina Garrido. Kiosco Prensa. C/. Estación.
- Celestina Garrido. Venta de Prensa. C/. Vitoria, 19.
- Librería Malfaz. San Agustín, 3.
- Carmen García. Condado de Treviño, 25.
- Juan F. Figuero. C/. del Río, s/n. Kiosco.
- Antonia Garrido. Librería. Real Allende, 26.
- José Ramón Aliende Ríos. Kiosco Prensa. C/. Francisco Cantera. Esq. Alfonso VI.
- Manuela Resa Martínez. Alfonso VI, 56.
- Antonio Crespo. Ctra. Logroño, esquina Las Conchas, junto iglesia. Kiosko Prensa.
- Inés Merino. Plaza Prim. Kiosco.
- P. Mario. Real Aquende, 65.
- Hotel Tudanca.
- Vicente Rojo. Ramón y Cajal, 2.
- Librería Jusan. Condado Treviño, 9.

MADRID (13,30 h.)
- Gta. Ctro. Caminos-Sta. Engracia.
- Agustín de Foxá-Pl. de Castilla.
- Pl. Cuzco-P.º de la Castellana.
- Concha Espina, 6 (Estadio S. Bernabéu).
- Cibeles-P.º del Prado.
- Cibeles-Pasaje.
- Alcalá, 50.
- Pl. de las Cortes.
- Alcalá, 39.
- Alcalá 185.
- Sol, 1.
- Sol, 11.
- Sol, 13.
- Mayor, 5.
- Pl. de Isabel II (Opera).
- Quintana, 19.
- Princesa, 65.
- Princesa, 56.
- Gran Vía, 39.
- Gran Vía, 38.
- Montera-Gran Vía.
- Pta. de Alcalá, 2.
- Goya, 63.
- J. Hurtado de Mendoza-Dr. Fleming.
- Pl. de España, 2.
- P.º del Prado, 20.
- Alenza, 20.
- Plaza Santa Bárbara.

LOGROÑO
- Jesusa Fernández, Kiosko Rosaleda.
- Pedro Uruñela Nieto. Muro del Carmen, 2.

BILBAO
- Librería J. Guinea. C/. Elcano, 25.

BARCELONA (19,30 h.)
- Kiosco Estación Renfe (Sants).
- Kiosco Plaza Universidad. Aribau.
- Kiosco Cataluña. (Frente al Corte Inglés).
- Kiosco Puerta del Angel. (Frente Galerías).
- Kiosco Ramblas. C/. Carmen.
- Kiosco Ramblas. C/. Hospital.
- Kiosco Paseo de Gracia. Diagonal.
- Kiosco Paseo de Gracia. Provenza.
- Kiosco Paseo de Gracia. Diputación.
- Kiosco Plaza Urquinaona.
- Kiosco Riera Blanca, 4. (Frente Nou Camp).

anuncios por palabras

Estos anuncios se reciben en nuestra Administración, San Pedro de Cardeña, 34 y en todas las Agencias de Publicidad.

NOTA.- Deberán tener entrada con 24 horas a su publicación.

Alquileres

PEÑISCOLA Benicarlo, alquilamos apartamentos desde 20.000 pesetas quincena. 964-473961 y 475501.

ALQUILO chalets, bungalows, apartamentos, Peñíscola, Benicaló, Vinaroz, quincenas, meses. 964-471645.

ALQUILO nave nueva, Taglosa. 100 m². ☎ 590079.

ALQUILO piso en Laredo, 6 camas. ☎ 100062.

HOTEL restaurante; comodísimo. Playas de Isla «Santander». Reserva mes Julio. 942-630349.

ALQUILO bungalow Torrevieja, con piscina. 2ª quincena Junio en adelante y piso en Salou, Junio y Septiembre. ☎ 229165.

SE ALQUILA lonja 105 m². San Pedro San Felices, 27. ☎ 271125.

ALQUILO plaza garaje o venta. ☎ 260530.

ALQUILO bungalow, apartamento, Peñíscola, junto playa, quincenas, meses. ☎ 227247.

LONJA de 110 m². Ideal para taller eléctrico, alquila Murillo, Avenida del Ventorro, 15. Briviesca.

HERRERIA. Alquilo apartamento amueblado, General Vigón, Edificio Otamendi, 4º piso. 201460.

HERRERIA. Carretera Madrid, alquilo o vendo nave 250 m², buen precio. 201460.

SE ALQUILA piso en Alicante. ☎ 270018.

ORTEGA: Calle Vitoria frente hacienda, local 500 m². divisible 100.

SANTOS Alquilo pisos calle Vitoria, a estrenar, sin muebles, garaje, trastero.

SANTOS alquilo piso paseo Isla, con muebles, garaje, cuatro, salón.

SANTOS alquilo local Regino Sainz Maza, 48 m². 8 fachada..

SANTOS alquilo local zona General Mola, 40 m². Renta 20.000.

COSTA Sol. Segunda quincena Junio 35.000, primera Julio 40.000,- 94-4355993.

SE ALQUILA bodeguita instalada y local pequeño en galería comercial. ☎ 266677.

SE ALQUILA piso grande, amueblado, ☎ 266677.

TORREMOLINOS, alquilo partamento estudio, segunda quincena Julio. Agosto, Septiembre. 214420.

TORREVIEJA, alquilo dos bungalows, playa, 2ª Julio, Julio Agosto, Septiembre. ☎ 202624.

ALQUILO apartamento en Fuengirola, Julio y Agosto, a pie playa. ☎ 501741.

BENIDORM alquilo apartamento, piscina, tenis, etc. ☎ 965-851060.

BENICASIM alquilo bungalow estudio con garaje, junto playa. Julio, Agosto. ☎ 220336, horas comida-cena.

ALQUILO piso amueblado, Avda. Cid. Matrimonio o señorita. Informes ☎ 204388.

ALQUILAMOS chalets- apartamentos. Baratos. Torrevieja, Benidorm, Gandía, Peñíscola, Salou. Costa Brava. Concepción, 12. 201771.

ALICANTE alquilo piso céntrico, segunda Junio, primera Julio. 228925.

SE ALQUILA piso en zona de los pinares. Vilviestre del Pinar. Llamar ☎ 226621.

BENIDORM alquilo piso céntrico, 4 dormitorios, misma playa. Meses Julio, Agosto y temporada invierno. ☎ 965-861242.

TORREVIEJA alquilo amplio chalet, todas comodidades. Julio, Agosto, Septiembre. ☎ 207311.

ALQUILO vendo nave Pentasa-3. totalmente instalada. 214607.

AMUEBLADO, un dormitorio, Avda. Cid. 217688.

VACIO, dos dormitorios, centrico. 217688.

ALQUILO planta comercial Reyes Católicos. 94-4243272, 1 3, 7 - 10.

ALQUILO plaza garaje o venta. Calle Vitoria, número 37. ☎ 260530.

OCASION se alquila autoservicio en funcionamiento. útil para cualquier negocio, de 290 m². Por jubilación. ☎ 226009.

SE ALQUILA piso pequeño. Llamar ☎ 214384, de 9 a 11 noche.

ALQUILO piso sin muebles. ☎ 272852.

VERANEANTES cedo piso amueblado. Calatravas, 3 - 5º Drcha. Ver mañanas.

NECESITO piso amueblado del 15 de Julio al 31. Pagaría todo el mes y buen precio. Zona Calle Madrid. ☎ 266297.

TORREVIEJA particular alquila piso estrenar, frente mar. 221487.

VERANEE junto isla La Toja. Alquilo apartamentos en Ogrove. 265602.

ALQUILO nave industrial nueva, 340 m². 6,5 m. altura. Polígono Villalvilla de Burgos. ☎ 272754.

NECESITO piso alquiler 2ª quincena Julio. 3 dormitorios. ☎ 227149.

ALQUILO piso Salou. Mes Agosto. ☎ 229618-223244.

SE ALQUILA plaza garaje, Villa Pilar, 2. Llamar 3 a 4 y 10 a 11 noche. ☎ 227740.

BENIDORM, alquilo-vendo restaurante céntrico. Totalmente montado Informes ☎ 222546.

ORTEGA: Segovia amueblado, dos, salón, exterior, individual gas natural. 262426.

LAREDO, alquilo apartamento 1ª linea playa. ☎ 942-604827.

ALQUILO apartamento, céntrico, amueblado, lujo. ☎ 272086, tardes.

Si quiere anunciarse en esta Sección, diríjase a nuestra Administración, Agencias de Publicidad o al corresponsal de DIARIO DE BURGOS en su localidad.

ANUNCIOS EN ESTA SECCION

M.C.D 2018

Alquileres

SANTANDER, alquilo piso, mes Julio, cerca Sardinero. ☎ (942) 223576.

DELAFUENTE naves 240, 650 metros. Villalonquéjar. 630 metros Alcalde Martín Cobos.

DELAFUENTE oficina 82 metros, en entreplanta comercial. Reyes Católicos. 265142.

ALQUILO piso amueblado, Avda. Cid. ☎ 233714, tardes.

TORREMOLINOS, apartamento, Paseo Marítimo, terraza, piscina, tenis, garaje. ☎ 380871.

SE ALQUILA apartamentos, chalets, bungalows en Torrevieja. ☎ 263991-99.

ALQUILO piso amueblado, 4, salón, 2 baños, servicios centrales. ☎ 221018.

PLAYA San Juan «Alicante», alquilo temporada verano, dos apartamentos. ☎ 226453.

ALQUILO piso amueblado, zona Gamonal, tres dormitorios y salón. ☎ 239127.

MATRIMONIO sin hijos, necesita piso en alquiler. Garantizado buen trato a la vivienda. ☎ 202365.

ALQUILO local preparado 35 m². almacén o similar. Bda. Illera, Plaza número 12.

ALQUILO apartamento Alicante, playa de la Albufereta. ☎ 96-3600519.

ALQUILO piso céntrico, temporada verano o todo el año. Razón ☎ 202624.

MUELAS. Piso zona Gamonal, tres habitaciones, salón, cocina y baño. ☎ 265251,.

ALQUILO apartamento, Mar Menor, 2º Junio y Julio. 263052.

ALQUILO local 110 m², renta módica, Enrique III. ☎ 263820.

ALQUILO apartamento amueblado en Benidorm. Julio. 264733.

SE ALQUILA piso a estrenar. Calle Merced. ☎ 208344.

SE NECESITA piso en alquiler vacio. ☎ 943-752151, de 12 a 3.

ALQUILO piso amueblado, pequeño, propio para dos personas. Informa, 222738.

ALQUILO casa, 40 kms. Burgos, Valle Sedano. ☎ 270853.

BUSCO en alquiler piso pequeño, ático buhardilla. Amueblado, perfectamente habitable. Económico. ☎ 208991.

Automóviles y accesorios

ALQUILER sin conductor. Coches nuevos, todas las marcas «-servi Auto», Sanjurjo, 9. ☎ 222715.

AUTOMOVILES Pedrosa. Compra venta de toda clase de automóviles. Stock mínimo, ciento cincuenta vehículos para que usted pueda elegir. Garantizados. Facilidades hasta 24 meses. ☎ 227707 y 227767.

AUTOMOVILES V. López, vehículos nuevos y usados, garantizados. Facilidades. Pisones, 40. ☎ 209667.

R-11 TURBO, R-11, R-9 diesel y gasolina, R-18, R-4 F6, Ford Orion, Escort y Fiesta, BX-TRS, BX-D y varios vehículos más. Garantizados, facilidades hasta 60 meses. Automóviles Gomonal, esquina C/ Vitoria, 228. ☎ 223814.

AUTOMOVILES Jesús, compra, venta vehículos usados, totalmente revisados y garantizados. Facilidades pago hasta 60 meses, sin entrada. S. Pedro Cardeña, 94. ☎ 261314.

MOBYLETTES desde 25.000,- ptas. Serventa. Merced, 19.

ALFA Romeo GTV. 2,5 V6 deportivo, color negro, impecable. Económico. Véalo en Talleres Portugal. Calle Vitoria, 258.

OCASION procedentes de cambios, varios Seat 131, 1600, 1430 y diesel, Seat 124, 1200, 128, 2 puertas; Ritmo 75 y varios 127, de 3 puertas, 5 puertas; Opel Corsa, R-11 GTS, R-9, R-5, todos los modelos; Talbot 150 todos los modelos y Talbot Horizon GL; Alfa 75- LO-G, a precios de verdadera ocasión. Revisados y garantizados. Véalos en Talleres Portugal . Calle Vitoria, 258.

VOLKSWAGEN Polo Clasic. Nuevo. Pocos kms. Revisado y garantizado. Talleres Portugal. Calle Vitoria, 258.

FELICES. Concesionario Leciñena, plataformas basculantes usadas, 8, 8,50, 9 y 10 M. Fijas en 12.000 y 12.500 M. Nuevas en todas las medidas. ☎ 94-4592514.

SE VENDE Ford Fiesta Super Sport, BU-F. ☎ 263572 - 212707.

VENDO Ford Granada Ghia, 65.000 kms. Buen estado. Particular. Todos extras. 271125.

SE VENDE Mercedes 250 gasolina, 6 cilindros. Matrícula M-5228 AD. Impecable. 600.000 pesetas. Llamar horas oficina. ☎ 237263 - 227337.

VENDO furgoneta techo alto. BU-I. ☎ 233563 mañanas, 269127 tardes.

SE VENDE camión Dodge trailer, con seis años. Medina de Pomar ☎ 110437.

OCASION GS Club, BU-E. Buen estado, económico. ☎ 266249.

SE VENDE furgoneta Seat Trans, BU- 5... I. Como nueva. ☎ 268823.

VENDO caravana. Informes ☎ 227216.

VENDO Renault-5 GTL, BU-7597-F. Económico. ☎ 218314.

PARTICULAR vende R-5 GTL, BU-G. Perfecto estado. ☎ 210062.

VENDO BX-TRD, 4 años. BU-4...H. ☎ 200602.

GRAN ocasión, vendo Opel Kadett GSI, impecable, BU...I. De 21 a 23 horas. ☎ 262436.

VENDO Citroën dos caballos en buen estado, económico y Ford Fiesta. Servi-Auto. Avda. Gral. Sanjurjo, 9.

OCASION vendo R-5, R-12 Familiar, R-7, 4-L, Seat Panda, 131 y 132, 127, 131-D, Horizont diesel. Precios rebajados. 208768.

DE PARTICULAR a particular vendo Ford Fiesta 1.L. Como nuevo. ☎ 260879.

VENDO caravana completa, llamar ☎ 233356, 3 a 5.

VENDO R-9 GTL, dos años, impecable, extras. ☎ 211198.

VENDO R-5 GTL. ☎ 234348, llamar 8 a 11 noche.

BMW K-100, carenado, maletas, impecable, matrícula M-FZ. ☎ 200795, horas de comercio.

VENDO Talbot 150 GT. BU...D. Buen estado. ☎ 232714, mañanas 2 a 4.

VENDO Peugeot-205, BU-I, diesel. ☎ 260621.

VEHICULOS de importación, Mercedes - 190-E, año 85, 58.000.- km. 14 extras, impecable, 2.800.000.- Interesados llamar 225194.

SE VENDE moto de campo 350 cc. Llamar al 204690 de 9 a 11 de la noche.

Colocaciones

Los anuncios de esta Sección, demandas y ofertas concretas de trabajo tendrán una bonificación del 20 % en su facturación total.

SE NECESITAN encofradores para Briviesca. ☎ 208634.

SE NECESITA pastor. Razón Cooperativa San Mamés. Villanueva de Gumiel (Burgos). ☎ 544222.

MUJER gane 50.000.-, 60.000.-, 70.000.- vendiendo lencería por catálogo. Interesadas llamar ☎ 987-246864.

SE NECESITA cocinero en Hostal Quintanapalla.

SE NECESITA socio para empresa de teledistribución o video comunitario. ☎ 310465.

SE NECESITA chica para trabajar en cafetería pub. ☎ 203504.

SE NECESITA chico 16-17 años para bar. ☎ 228612.

SE NECESITA cocinero. Llamar ☎ 238337, de 5,45 a 7,45.

NECESITO chica jornada completa o interna. Imprescindible informes. ☎ 212310.

SE NECESITA empleada de hogar interna o externa, preferible experiencia. ☎ 272365.

SE NECESITA cocinero-a para restaurante. ☎ 210312.

NECESITO dos aprendizas 16-17 años. ☎ 210312.

SE NECESITA chica con experiencia para restaurante. ☎ 215969, de 4 a 7.

NECESITO ayudante para cocina y un poco de todo. Con carnet de conducir. Asador Los Trillos (Hospital del Rey).

MATRIMONIO joven con dos niños, necesita empleada hogar externa. ☎ 217501. De 14 a 15 h.

CAMAREROS temporada se precisan en Cafetería Espolón. Espolón, 28.

VENDEDORES-AS relacionados con contrucción. Enviar curriculum: Apartado 384. Valladolid.

SE NECESITA ayudante de peluquería, 2 ó 3 años experiencia. Llamar ☎ 227574. Mediodia.

SE NECESITA empleada de hogar con experiencia, fija. ☎ 232602 - 270578.

SE NECESITA camarera 16-17 años, para hostal Mari de Tardajos. ☎ 451125.

SE NECESITA chica 10 a 8. Con informes. Llamar al 200060. Horas comida, y 8 en adelante.

SE NECESITA pastor, ovejas, preferible casado. ☎ 150050; 8 - 10.

SE NECESITA aprendiz de barman; 16 ó 17 años. Llamar 271732.

EMPRESA Multinacional de Servicios. Precisa seis personas para Departamento Comercial. Requisitos: Mayor de 21 años. Bachiller Superior. Dotes de Mando. Ofrecemos: Formación a cargo de la Empresa. Incorporación en plantilla en tres meses. Fijo más comisiones. Para concertar entrevista llamar al 272359, de 10 a 14 horas.

SE NECESITA cocinero profesional autónomo. ☎ 271898.

NECESITO estudiante mayor de 21 años o señora para cuidar 2 niños, fuera del periodo escolar y limpieza de casa, máximas comodidades. ☎ 264030.

NECESITO chica mañanas 10 a 2. ☎ 263900.

SE NECESITAN vendedores alimentación. Autoventa y preventa. Vehículo propio. Clientela hecha. Altas cominiones. Interesados ☎ 236758. Laborables 20 a 22 horas.

SE NECESITA chica menor de 20 años. ☎ 186281.

SE NECESITA cocinero con experiencia. ☎ 201828.

SE OFRECE chico joven, Francés, Alemán perfecto. Busca trabajo hostelería. ☎ 271196, de 5 a 7.

SE NECESITA maquinista para cosechadora, con experiencia. 223220.

SE OFRECE trabajo oficial de 1ª, pintor en la construcción, conocimientos básicos en Goteles y pastas rayadas. ☎ 218072, de 15 a 16 horas.

TEXTIL Cooperativa experimentada en confección prendas de vestir. Ofrece su servicio a: Fábricas y boutiques. Garantizamos acabado y presentación trabajos. ☎ 987-214693. Placi, de 13 a 14 horas.

LIMPIADORAS 20 años mínimo, Restaurante Cantabria. Laredo (Cantabria). ☎ 605036.

SE NECESITAN montadores autónomos de muebles de cocina. ☎ 212710, horas de comercio.

SE NECESITA aprendiz de cocina. Interesados llamar ☎ 202549.

SE OFRECE chica responsable. ☎ 218022.

SE NECESITA ayudante para cafetería, con experiencia. ☎ 206168.

SE NECESITA chico de 17 años. Razón 8 a 9 tarde, Hospital del Rey, Juan de Austria, 14, pipas.

PEONES de jardinería se precisan en Garden House. Avda. General Vigón, 23.

Compras y ventas

ESTANTERIAS metálicas. Normales. Media carga. De la Vega. Madrid, 27.

ORO, joyas, compro. Pago bien. Arco del Pilar, 4, 1º.

COMPRO oro, plata, joyas, monedas, antigüedades. Vitoria, 17. Despacho 505. ☎ 204167. Burgos.

QUIERE Ud. cercar?. Disponemos de toda clase de materiales para cerramientos, postes, mallas, alambre-espino, portones, bastidores, etc. Cercados Reques. Fuentemilanos. ☎ 911-485176. Segovia.

ORO, plata, joyas, antigüedades, monedas, compramos. Julio Saez Hoya, 2.

SE VENDEN caniches. ☎ 220922.

COMPRO artículos de camping. ☎ 216423.

COMPRO maquinaria usada, llámenos con aquellas máquinas que no utiliza se las pagaremos al contado. Máquinas-Herramientas Zaragoza. Ctra. Castellón, km. 3,700. 50013-Zaragoza. ☎ 976-412304.

URGE vender cierre metálico, completamente nuevo, para puerta de 2,30 x 1,51. ☎ 238058.

VENDO piano en muy buen estado. ☎ 268963.

VENDO perros Pointer de caza. Llamar al ☎ 203121.

SE VENDE equipo musical Fisher. ☎ 226221.

VENDO frigorífico. ☎ 237969.

SE VENDE remolque camping, para 200 kilos. Camas antiguas de hierro, restauradas. ☎ 265857-233932.

Financieras

HIPOTECARIA Castilla. Hipotecas rápidas, hasta 20 años. 16 por ciento interés. Cancelamos cargas. 983-359962. Valladolid. De 10 a 2.

CANCELAMOS hipotecas, embargos, créditos y ejecutivos. Grupo Financiero «Infive». 941-254027.

IMPAGADOS. Gestionamos su recuperación extrajudicialmente a nivel nacional. ☎ 94-4420666.

Fincas

POR LO que paga de alquiler, puede ser suyo un apartamento duplex, la zona más residencial Burgos. Hipoteca 25 años. ☎ 205868.

VENDO local 34 m², esquina Santiago - San Bruno. ☎ 233940.

VENDO traspaso discoteca y pub en Santander. 942-373923.

URGE vender piso reformado, en calle Puebla, muy económico. ☎ 268200, 2 a 4.

VENDO chalet acogedor, parcela, facilidades, lugar comunicado. ☎ 91-7062580.

GAMONAL G-9, 4º piso exterior, tres más salón, garaje, servicios centrales. 6.000.- Ptas. comunidad. Construcción 1.983. 8.500.000.- ☎ 231126, de 3 a 4.

HERRERIA. Agencia de la Propiedad Inmobiliaria. San Lesmes, 18-1º-Dcha, 201460.

HERRERIA. Zona Gamonal, tres habitaciones, salón, cocina, baño, exterior, calefacción individual.

HERRERIA. G-9, tres habitaciones, salón-comedor, dos baños, cocina amueblada, trastero, garaje, servicentrales, exterior.

HERRERIA. Avda. Vena: cuatro, salón, cocina, baño, servicio, garaje, servicentrales.

HERRERIA. Céntrico, local 35 m², para reformar, buen precio.

VENDO casa sin terminar, pueblo La Revilla. ☎ 205939. Laborables de 12 a 13 horas.

ORTEGA: Avda. Cid, reformado, cinco, salón, dos baños, calefacción central. Vitoria, 23 - 4º. 262426.

ORTEGA: Mejor zona de Burgos, 200 m². útiles, todo exterior, materiales 1ª calidad.

ORTEGA: Calle Madrid, 80 m². tres, salón, dos trasteros - habitaciones.

ORTEGA: Calzadas-Bernardas, 7º, cuatro, salón, dos baños, servicio, garaje.

ORTEGA: Alfareros, ocasión, apartamento 70 m². dos, salón, calefacción individual.

ORTEGA: Calle Consulado, 4º, tres, salón, individual gasóleo. 7.300.000.- ptas.

ORTEGA: Calle Santiago frente Loste, 7º, 120 m², soleado, garaje, trastero.

ORTEGA: Vitoria-Gamonal, exterior, soleado, tres, salón, garaje, entrega Agosto.

ORTEGA: García Lorca, 7º, estrenar, exterior, 3 salón, dos baños, garaje, trastero.

ORTEGA: Madrigalejo del Monte, chalet dos plantas, cocina francesa, frontón.

COMPRO piso preferentemente a estrenar. ☎ 236340.

COMPRO piso, pago contado, zona Vadillos. 3, salón. ☎ 220043.

SANTOS piso próxima entrega, residencial Castellana, Julio Sáez Hoya, 8.

SANTOS Calle Santiago, 2º, todo exterior, soleado, tres, salón. ☎ 228754.

SANTOS Eladio Perlado, piso nueva construcción, tres, salón, garaje, trastero.

SANTOS Sagrada Familia, 9º, cinco, salón, dos baños, central. 228754.

SANTOS Almirante Bonifaz, 1º, ideal oficinas, 230 m. 228754.

SANTOS vendo naves terrenos 10.000 m. Cogollos. 228754.

SANTOS chalet muy buenos, con terreno, piscina, Villariezo, Sotragero. 228754.

SANTOS casas amplias, con terreno, Buniel, Cabia, Mahamud. 228754.

SANTOS local instalado lujo, aire acondicionado junto Catedral, ideal artículos turísticos, hostelería.

■ La imagen es fugaz

■ La palabra muere rápidamente

■ Lo impreso permanece

Confíe sus anuncios a

Diario de Burgos,

Periódico de mayor difusión en Burgos y Provincia

Club del Video

VIDEOCID BURGOS

DISPONEMOS DE LAS SIGUIENTES NOVEDADES

DESDE 108 pts.

20 - EL CHICO DE ORO
20 - LOCA ACADEMIA DE POLICIA 4
20 - LA COLINA DE LA HAMBURGUESA
20 - 007 ALTA TENSION

Y... 15.000 TITULOS MAS

COMPRUEBE NUESTRAS OFERTAS

VIDEOCID BURGOS

C/Vitoria, 19-1º ✱ Plaza Santiago, 3

Si quiere anunciarse en esta Sección, diríjase a nuestra Administración, Agencias de Publicidad o al corresponsal de DIARIO DE BURGOS en su localidad.

ANUNCIOS EN ESTA SECCION

M.C.D 2018

Fincas

SANTOS Pisones, casa 70 m. 100 m. terreno, garaje, bodega, jardín.

SANTOS Huerto del Rey, 230-300 m². muy conservado. 228754.

SANTOS Vitoria (Gamonal), extraordinario piso 4, salón, dos baños, exterior.

SANTOS Vendo traspaso cafetería zona Reyes Católicos, 40 m. más entreplanta.

SANTOS locales Lain Calvo, desde 20 m². 228754.

SANTOS Monasterio de Rodilla, terreno agrícola 8 Ha. y casa.

PRIGO. Moneda, 13. Plaza Vega, 36. Vitoria, 184. ☎ 269875.

SE VENDE piso Fray Esteban de Villa, soleado, cuatro habitaciones, cocina amueblada. ☎ 260399.

VENDO local comercial, acondicionado, cualquier negocio. ☎ 210924, tardes.

MAGDA González. Agente Propiedad Inmobiliaria. Santander, 6 bajo. ☎ 263954.

MAGDA González. Madrid, 344 metros, estupendo local, cualquier negocio, instalado.

MAGDA González. Santa Dorotea, dos, salón, baño, soelado, amueblado. 3.700.000.-

MAGDA González. Barriada San Cristóbal, tres, salón, exterior, soleado. 5.250.000.-

MAGDA González. Avenida Constitución, tres, salón, baño, cocina, soleado. 5.400.000.-

MAGDA González. San Juan, tres, salón, exterior, reformado, soleado. 6.300.000.-

MAGDA González. Avenida Casa La Vega, tres, salón, exterior. 6.900.000.-

MAGDA González. Lavaderos, tres, salón, cocina, baño, exterior, soleado. 9.500.000.-

BURGENSE 3, salón, cocina amueblada, baño, aseo. Seminuevo. 201460.

SE VENDE o traspasa local pequeño en galerías. Económico. 212525.

VENDO piso. ☎ 201869.

PRIGO. Arz. Pérez Platero. Tres, salón, cocina amueblada, 5.700.000.- 6727.

PRIGO. Plaza M. Falla, tres, salón, cocina amueblada, contraventanas. 6676.

PRIGO. Lavaderos, tres, salón, cocina amueblada, contraventanas, claridad. 6.900.000.- 6637.

PRIGO. Francisco Salinas, 3.200.000. Dos dormitorios, salón, cocina. Soleado. 6418.

PRIGO. Ctra. Arcos. Tres, salón, calefacción, soleado. Ext. 6406.

PRIGO. Burgense, tres, salón, calefacción, parquet, ideal altura, soleado. 6388.

PRIGO. Albacete. A estrenar, tres, salón, trastero, garaje, exterior. 6380.

PRIGO. Emperador. Dos dormitorios, salón, cocina, baño, exterior, soleado. 6343.

PRIGO. Santo Toribio. Tres dormitorios, salón, cocina, baño. 3.200.000.- 6332.

PRIGO. San Julian. Cuatro, salón, parquet, contraventanas. Soleado. 6331.

PRIGO. Apartamento nueva construcción, Hospital Ciegos, exterior, soleado. 5.800.000. 6330.

PRIGO. Francisco Salinas. Reformado, Dos dormitorios, salón, amueblado. 5.000.000.- 6319.

PRIGO. Calvario. Tres, salón, contraventanas. Minima comunidad. Soleado. Exterior. 6311.

PRIGO. Avda. Constitución, 7.400.000, cuatro, salón, parquet, soleado. 6309.

PRIGO. S. Bárbara. Tres, salón, cocina amueblada, parquet. 7.500.000.- 6005.

BAR - churrería, Lavaderos, traspaso-venta, Lavaderos. 217688.

NECESITO piso en compra. 217688.

GARCIFUENTES. Apartamento, dos, salón, nuevo, servicentrales, calle Vitoria Gamonal. 236998.

GARCIFUENTES. Piso nueva construcción, Gamonal, tres, salón, cuatro, salón, servicentrales, garaje.

GARCIFUENTES. San Pedro Cardeña, cuatro, salón, dos baños, garaje. 236998.

GARCIFUENTES. Calle Miranda, seis habitaciones, cuarto piso, servicentrales, soleado, amplio. 236998.

GARCIFUENTES. Avenida Cid, tres, salón, dos baños, servicentrales, buena altura.

GARCIFUENTES. Reyes Católicos, cuatro, salón, dos baños, servicentrales, soleadísimo. 236998.

GARCIFUENTES. Barrio Gimeno, nuevo, estrenar, tres, salón, baños, garaje, trastero.

GARCIFUENTES. San Juan 100 metros, tres, salón, exterior. Sanz Pastor, 4.

GARCIFUENTES. Local 35 metros, venta, instalado, 15 metros Plaza Mayor.

GARCIFUENTES. Local 100 metros, Rey Don Pedro. 236998. Sanz Pastor, 4.

VENDO piso, 4, salón, 2 baños, garaje, 2 trastero, exterior. Urbanización San pedro Cardeña. Paseo La Quinta. ☎ 262581.

BODEGA vendo, 40 m². merendero, amueblada, 10 kms. Burgos. ☎ 262581.

PARTICULAR a particular, vendo piso 120 m². 4 dormitorios, cocina, lujo, con garaje. Luis Alberdi, 5. ☎ 236078.

VENDO apartamento nuevo, zona Gamonal. 214441, de 2 a 5.

VENDO piso céntrico. ☎ 225475.

VENDO piso zona Isla, servicios centrales, sol, terraza, cocina amueblada. ☎ 208309. Mañanas.

PISO grande, lujo. Sol todo el dia. Precio convenir. 224675.

TORREVIEJA apartamentos 1, 2 y 3 dormitorios desde 2.850.000. Vistas al mar. Facilidades. Hogarsol. 96-5126189.

JUNTO Torrevieja, Residencial Vegasol, magníficos bungalows 3 y 4 dormitorios, salón con chimenea, jardín privado, barbacoa, garaje privado, barbacoa, garaje privado, piscinas. Buena construcción. Desde 6.800.000. Facilidades. Hogarsol. 96-5126189.

PLAYA de San Juan (Alicante), apartamentos 4 dormitorios, amplio salón, parking, zonas ajardinadas, piscinas, tenis. 10.200.000. Facilidades. Hogarsol. 96-5126189.

INMOBILIARIA Gamonal. Casa la Vega, tres, salón, exterior, calefacción. 3.500.000. Vitoria, 175 - 1° F. ☎ 218659.

INMOBILIARIA Gamonal. Pablo Casals, tres, salón, galería cubierta, gas natural, totalmente amueblado.

INMOBILIARIA Gamonal. Calle San Roque, tres, salón, terraza cubierta, exterior, soleado, calefacción central.

INMOBILIARIA Gamonal. Glorieta Luis Braile, magnífico piso, buena altura, tres, salón, dos baños, garaje. ☎ 218659.

VENDO piso calle San Juan, totalmente reformado, llamar 1 a 3, 237807.

VENDO alquilo, tienda alimentación, 80 m². por no poderla atender. ☎ 207225.

DELAFUENTE piso excelente estado, tres, salón individual. Vitoria-Gamonal. Véalo. San Pablo, 12 - C.

DELAFUENTE piso, cinco, salón, tres baños, alto, soleado, garaje. Paseo Isla.

DELAFUENTE piso tres, salón, dos baños, garaje. Calle Lavaderos. 265142.

DELAFUENTE magnífico piso principio calle Madrid. Cuatro, salón, despensa, cocina amueblada, dos baños. Mejoras.

DELAFUENTE extraordinaria nave 1.100 metros calle principal Villalonquéjar. Alta. Oficinas.

DELAFUENTE tienda reformada lujo, 22 metros. Eladio Perlado. ☎ 265142.

DELAFUENTE piso, cinco, salón, baño, individual. Reyes Católicos. 265142.

DELAFUENTE chalet, cinco, salón, dos plantas, 1.000 m. Vivar del Cid.

DELAFUENTE piso, dos, salón, trastero, poca comunidad. ☎ 265142.

DELAFUENTE mgnífico piso, cuatro, salón, dos baños, dos garajes. Mejoras. Eladio Perlado.

DELAFUENTE bar bodega 42 metros, amplia clientela. Zona G-9. ☎ 265142.

MUELAS. Agencia de la Propiedad Inmobiliaria, calle San Pablo n° 24-1°-Izda. ☎ 265251 - 272359.

MUELAS. Urge vender apartamento céntrico, totalmente reformado. ☎ 265251.

MUELAS. En G-9, tres habitaciones, salón, cocina y baño, trastero y garaje. ☎ 265251.

MUELAS. Piso lujo, cuatro habitaciones, salón, cocina y dos baños, dos trasteros y garaje, totalmente exterior. ☎ 265251.

MUELAS. Casa semilujo, calle Francisco Salinas. 265251.

MUELAS. Avenida del Cid, tres habitaciones, salón, cocina y baño, a reformar. ☎ 232759. 265251.

SE VENDE local comercial, zona Gamonal, 247 metros. ☎ 228812.

Fincas Rústicas

HERRERIA. Próximo Burgos, chalet amueblado, jardin, terreno, muy económico. 201460.

HERRERIA. Próximo a Burgos, finca 4 Ha. muy buen precio. 201460.

PRIGO. Villariezo. Solar volumen 200 metros. Agua, luz. Alcantarillado. 6729.

PRIGO. Tinieblas Sierra. Casa nueva. Dos baños, calefacción. 7.300.000.- 6397.

PRIGO. Alto La Varga. Nave 450 metros. Amplia fachada. 6374.

PRIGO. Urbaneja. 600 metros. Amplia fachada. 2.200 metros terreno. 6335.

PRIGO. Barbadillo Mercado. Amplia casa reformar. Terreno 500 metros. 6323.

VENDO 9 kilómetros Burgos, parcela 1.000 metros, con luz, agua, proyecto, cimentación y permiso de construcción. ☎ 238620-205145.

VENDO en Arraya de Oca, solar y casa tres alturas, precio económico. 217894.

OCASION casa 8 kms. Solar, agua, luz, servicio, ideal verano. 950.000 ptas. 216237.

VENDO casona en Salas de los Infantes. ☎ 271453.

EN ARANDA Duero, se vende finca a 2 kms. de Aranda de 10 a 11.000 m². con agua y luz, viñas y frutales, casa y gallinero, todo cercado al pie de carretera. 700 ptas. m². Llamar ☎ 500717.

MUELAS. Oportunidad, casa en Sarracín, con huerta, precio interesante. ☎ 272359. 265251.

Ganados y aperos

MULAS mecánicas o motoazadas, desde 85.000.- pesetas. «Serventa». Merced, 19.

ESQUILADORAS para ganado lanar, Sunbeam, Stewart, Oster. Cuchillería Fermiñán. San Cosme, 10.

OCASION vendo empacadora Hanlerd. ☎ 380181.

VENDO remolque de 6.500 kg. y aperos. Riocerezo, Julio González.

VENDO cosechadora Claas Cónsul, tres metros corte. David González. Hormaza.

VENDO cosechadora 4,20, hilerador, pala tenias. ☎ 370081.

SE VENDEN 200.000 kilos de basura de oveja. Madrigalejo del Monte. Isaac.

SE VENDEN 10 ovejas paridas. Manuel Serna. Montorio.

VENDO cosechadora lasa-5000, con trabajo y garantía de campaña. 974-227348.

PARTICULAR vende cosechadora seminueva de 2,5 m. por jubilación. 1.750.000.- 94-4605144 tardes.

VENDO cosechadora John Deere 430, por cese. Simancas. Vallunquera.

SE VENDE una vaca lechera recien parida, con ternero y una novilla de 15 meses para reproducción. Tratar con Eutimio González. ☎ 186323. Royuela de Rio Franco.

SE VENDEN 180 ovejas, en Cerezo de Rio Tirón. Tratar: Cándido Miguel Puente.

Huéspedes

SEÑORA sola cede habitación a señoritas. ☎ 210877.

SE DAN camas económicas. Calle Pozo Seco, número 9 - 1° Drcha.

ALQUILO camas derecho cocina, empleadas hogar. ☎ 202510. Mañanas hasta la una.

NECESITO chica para compartir piso. Martín Antolinez, número 13 - 5° D. (junto a la Salle). Tardes.

FAMILIA para alojar estudiantes, cursos de Inglés Colegio la Isla y profesores Inglés. Media pensión. Julio. Librería El Principito. 201929.

ALQUILO habitación dos camas, calle Santander. ☎ 269412.

NECESITO chica para compartir piso. ☎ 221955.

PENSION completa, José Zorrilla, 5-2°-C. «Frente La Salle».

CANTABRIA. Entre playa y montaña, habitaciones familiares con baño. ☎ 942-820895.

Muebles

¡OCASION¡ Venta muebles y electrodomésticos nuevos y de ocasión Pentasa-3, naves 64 y 113. Detrás de Plastimetal. ☎ 215260.

COMPRAMOS toda clase muebles. General Dávila, n° 13. ☎ 228880.

SE VENDEN muebles usados de una casa. ☎ 238257. Llamar después 8 tarde.

VENDO 16 sillas y cuatro mesas de artesanía, 2 estufas mil Watios. ☎ 264091.

Traspasos

SE TRASPASA pub, Llana de Adentro, disolución de sociedad. ☎ 233042, de 4 a 5.

HERRERIA. Profesionales hostelería: por 500.000.- Ptas. tiene su propio negocio, empezar a funcionar inmediatamente. 201460.

SANTOS traspaso local Fernando Rojas 50 m. cualquier negocio.

TRASPASO bar restaurante zona principio calle Vitoria. Mucho paso. ☎ 208895.

SE TRASPASA confitería funcionando, por no poderla atender. Alfareros, 9.

CAFETERIA Restaurante muy céntrico, amplia terraza. Interesados escribir con referencias y teléfono de contacto apartado, 230 Burgos. Referencia Traspaso.

SE TRASPASA casa bar-restaurante, Santa María del Campo. Buenas condiciones. Informes Cafetería Salamanca.

TRASPASO bar-bodega Dalfe. Informes calle Calzadas, 81.

EN BELORADO se traspasa local totalmente instalado, ideal para taller de peletería, confección, calzado, etc. Económico. ☎ 941-454573.

MUELAS. Tienda de regalos, zona céntrica. ☎ 272359. 265251.

TRASPASO carnicería, zona Gamonal. ☎ 224399, tardes.

SE TRASPASA local instalado, cualquier negocio. Francisco Grandmontagne. Mejor zona comercial. ☎ 225080.

DELAFUENTE tienda 35 metros. Cualquier negocio. Económico. Poca renta. Polígono Vena. San Pablo, 12 C.

DELAFUENTE local 40 metros, cualquier negocio. Baratísimo. Mínima renta. Alonso Cartagena. 265142.

DELAFUENTE taller metalistería, 237 metros, o cualquier negocio. Diversas instalaciones.

Varios

SE REPARAN tejados y canalones y albañilería en general. ☎ 269427.

SE ARREGLAN persianas, rieles de cortinas. Todas las clases. ☎ 262107.

FONTANERIA albañilería, colocaciòn de canalones cinz y plástico. Retejamos. ☎ 269035.

SE REPARAN canalones viejos, ponemos nuevos, hacemos trabajos albañilería. ☎ 205956.

VIDENTE, Cartomántica, Magia Blanca. Ana. ☎ 204937.

ROTULOS. Centro del Rótulo, sistemas de señalización. Grabados. Luminosos. Etc. Almirante Bonifaz, 14. ☎ 207853.

SE HACEN portes y mudanzas. ☎ 209225.

COLOCAMOS parquet, acuchillados y barnizados pisos. ☎ 222555.

SE HACEN portes, furgón 1.000 kilos, diariamente. Palencia, Valladolid y Asturias. ☎ 261315.

SE REFORMAN tejados y albañilería en general. Económicos. ☎ 268193.

LIMPIEZA de chimeneas y reparación de tejados y canalones. ☎ 266962.

ORDENADORES electrónicos TAGRA.

SERVICIO de reproducción TAGRA.

PAPELERIA TAGRA. Calle Vitoria, 13.

DIARIO DE BURGOS. El periódico de mayor difusión en Burgos, capital y provincia.

EL 80% de los lectores burgaleses de periódicos, leen diariamente DIARIO DE BURGOS.

ANUNCIESE en esta sección. La difusión de su anuncio está plenamente asegurada.

SUS TRABAJOS hechos totalmente en un solo taller, el que cuenta con todos los elementos necesarios: Offset, composición mecánica, fotograbado. TALLERES GRAFICOS. San Pedro de Cardeña, 34. Aptdo. 46. ☎ 266768. - 09002. Burgos.

AVISO
A LOS SUSCRIPTORES
PARA ASEGURARSE UNA BUENA RECEPCION DE **DIARIO DE BURGOS**
COMUNIQUENOS

- Su cambio de domicilio.
- Irregularidades en la recepción del Diario.

Diríjase a:
Jefe de Distribución y Ventas
San Pedro de Cardeña, 34. 09002 BURGOS
Teléfono: 26 83 75

Si quiere anunciarse en esta Sección, diríjase a nuestra Administración, Agencias de Publicidad o al corresponsal de DIARIO DE BURGOS en su localidad.

ANUNCIOS EN ESTA SECCION

BOLETIN DE SUSCRIPCION

Diario de Burgos

Departamento de Distribución y Ventas
C/. San Pedro Cardeña, 34. ☎ 268375 Apartado 46 - 09002 BURGOS

PRECIOS DE SUSCRIPCION

	mes	trimestre	semestre	año
Capital	2.040	6.120	12.240	24.480
Fuera de la Capital	----	6.120	12.240	24.480

FORMA DE PAGO (Indico con una X la forma en que abonaré mi suscripción).

○ Recibo en domicilio (sólo Burgos capital). ○ Contra reembolso (fuera capital)
○ Cheque bancario, giro postal. ○ Domiciliación Bancaria.

EL COBRO SERA POR ADELANTADO

D. .....
Población ..... Calle ..... n.° .....
piso ..... Desea suscribirse a DIARIO DE BURGOS a partir del día 1.° del mes de ..... de 198...., por un período de .....
(mes, trimestre, semestre o año).

DOMICILIACION BANCARIA

Muy señores míos:
Les ruego que con cargo a la cuenta núm .....
atiendan hasta nuevo aviso los recibos presentados por DIARIO DE BURGOS, a mi nombre.

Banco o Caja de Ahorros .....
Agencia ..... Dirección .....
Localidad ..... Nombre o razón social del titular de la cuenta .....
.....Fecha .....

Firma

M.C.D 2018

James Mason, Gina Lollobrigida y Lee van Cleef, en un fotograma de "El hombre de Río Malo", coproducción hispano-franco-italiano que se emite por la segunda cadena en el espacio dedicado al cine español, a las 16,20 horas.

Crónica de Televisión

Belén Molina

"Viernes cine" emite una brillante película de Bernardo Bertolucci, "El conformista" (1969), basada en la novela homónima de Alberto Moravia. Se trata de la primera superproducción del prestigioso cineasta italiano, financiada por Mauricio Lodi para Francia, Italia y Alemania, diecinueve años antes de que desplegara ingenio y dólares en otro filme que ha quedado ya como una de las más bellas obras de la cinematografía de esta década, la muy premiada "El último emperador". En "El conformista", Bertolucci se centra en una de las preocupaciones que ha desarrollado en su cine posterior, la influencia materna en las personas de carácter débil. Al igual que en "El último emperador", el protagonista es un joven inestable, cobarde y asustadizo, juguete de los intereses de terceros.

El filme tiene cierta carga de policiaco o thriller. Ambientado en la Italia fascista de los inicios de la Segunda Guerra Mundial, nos muestra a Marcello, un joven militante en las filas de Mussolini, que cuando va ajusticiar al progresista profesor Quadri y su esposa hace un repaso a su vida. Su padre, al que consiguió ingresar en un manicomio para que no le molestara; su madre, de la que siente una profunda dependencia; el chofer de sus padres, que le empujó a una relación homosexual... Marcelo no se atreverá a llevar a cabo su matanza, pero facilitará el camino a sus compañeros de partido. El reparto lo encabezan Jean-Louis Trintignant, al que acompañan Stephania Sandrelli, Gastone Moschin, Enzo Tarascio, Dominique Sanda y Pierre Clementi. (Primera cadena, 22,30)

Más cine

"El hombre de Río Malo" (1972) es una coproducción hispano-franco-italiana que se emite por la segunda cadena, a las 16,20, dentro del espacio dedicado al cine español. Lo más destacable de este típico "spaguetti western" son los actores que intervienen, el "duro" Lee Van Cleef, la bella Gina Lollobrígida, James Mason, Diana Lorys y Sergio Fantoni. La nota española la pone Simón Andreu y la música de Waldo de los Ríos. Narra las peripecias de una panda de forajidos en México. Se creen unos expertos en robos y asaltos, pero el gran golpe de su vida lo darán gracias a las artimañas de una mujer, una aventurera llamada Alicia.

En la programación de madrugada se emite, a las 04,00, otro largometraje de factura española, "Todos me llaman gato" (1980) obra del poco prolífico Raúl de la Peña que aborda los submundos de la delicuencia juvenil y el hampa a gran escala, un argumento central que se puso muy de moda con cineastas como Eloy de Laiglesia a finales de los setenta y comienzos de los ochenta y que actualmente ha rescatado Roberto Bodegas con el complicado caso de Santiago Corella, en la película "Matar al Nani". En esta ocasión, "Gato" es el "alias" de un landrondejo callejero, que debe su apodo a su habilidad para deslizarse por los tejados. El "Gato" consigue salir bien de todas sus fechorías, en un extraño coqueteo con la Ley, hasta que decide dar golpes de mayor importancia y se asocia con un mafioso, traficante de droga y promotor de carreras de galgos. Carlos Tristancho, Alvaro de Luna, Verónica Forqué y Silvia Aguilar son los principales intérpretes.

Por último, a las 07,30 de la mañana del sábado, contaremos con un clásico musical de los años treinta de Hollywood, "El placer de vivir" (1938), una entretenida obra de Tay Garnett con Irene Dunne y Douglas Fairbanks Jr. de protagonistas. El guión se centra en una rutilante estrella, actriz y modelo, que pese a sus muchos ingresos, no consigue hacer frente a los gastos por culpa de unos padres derrochadores y un hermano gandul.

Deportes

La programación deportiva de la segunda cadena se presenta de lo más variada. A las 20,00 se retransmite desde el estadio olímpico de Munich el partido de la Eurocopa de Naciones'88 entre las selecciones de España y Alemania, cuyas imágenes se alternarán con las del encuentro entre Dinamarca e Italia, desde Colonia. Es la última oportunidad para los españoles de clasificarse en las semifinales de este Campeonato, y según los entendidos, los chicos de Muñoz no tienen nada fácil este enfrentamiento con el equipo anfitrión. Algo parecido ocurre con los daneses, que deberán jugar contra una selección italiana en plena forma.

A las 22,30 de la noche se conectará vía satélite con Estados Unidos para ofrecer desde Brookline el Open USA de golf, y a la 01,00 de la madrugada "Cerca de las estrellas" transmitirá el quinto partido del play off final de la Liga de la NBA, entre los Angeles Lakers y los Detroit Pistons, que se jugará en Pointiac.

También contaremos con transmisión taurina. A las 17,45 se conectará con la plaza de toros de Málaga donde un único diestro, Julio Robles, lidiará toros de la ganadería de Gabriel Rojas, en una corrida a beneficio de la Cruz Roja.

"Cara a cara"

El defensor del pueblo, Alvaro Gil Robles es el invitado al programa de debate "Cara a cara". Le entrevistan los periodistas Melchor Miralles (Diario 16), Josefa Rodríguez (TVE), Eduardo Alonso (director del programa y subdirector de los servicios informativos de TVE) y Bonifacio de la Quadra (El País).

Crónica del tiempo

F. Medina

Situación atmosférica actual y evolución probable

Lentamente, como ven en el mapa del grabado adjunto, se está aproximando el anticiclón atlántico, mientras que las bajas presiones se centran sobre el Norte de Africa y se extienden por el Mediterráneo Occidental. Sin embargo, en altos niveles de la atmósfera, continúa el embolsamiento del aire frío sobre la Península, creador, como bien saben, de la inestabilidad atmosférica. Se producirán, pues, mejorías por la mayor parte de las regiones españolas, pero seguramente incompletas y no definitivas todavía.

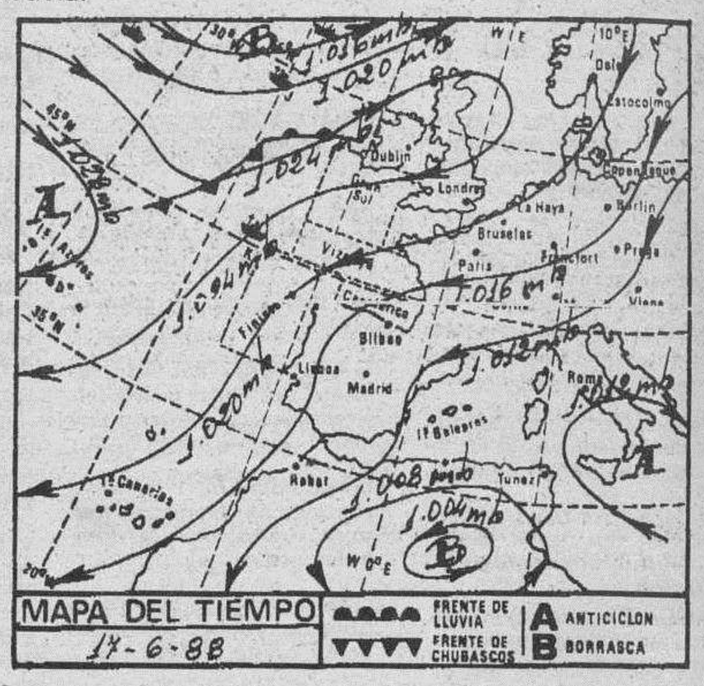

El tiempo para hoy

Cielo nuboso con chubascos ocasionales en el Norte de Galicia, Cantábrico, alto Ebro y Pirineos. Nubosidad de evolución diurna, especialmente pasado el medio día, por puntos de las dos Castillas, Aragón, Cataluña, Baleares y Norte de la región valenciana con posibilidad de algunos núcleos más o menos tormentosos y dispersos. En el resto de España predominarán los grandes claros, aunque sin terminar de rematar las mejorías. Los vientos serán flojos a moderados del Nordeste en Galicia, Cantábrico y Canarias, de Poniente en el Estrecho y flojos de dirección variable en las demás regiones. Las temperaturas, en conjunto ligeramentas más altas, sobre todo las diurnas.

Temperaturas a las 14 horas de ayer

Bilbao 22, Santander 20, Oviedo 20, San Sebastián 19, Vitoria 19, Pamplona 20, Logroño 21, León 15, La Coruña 16, Valladolid 18, Avila 14, Burgos 15, Soria 16, Zaragoza 23, Barcelona 23, Valencia 25, Madrid 18, Sevilla 22, Cádiz 23, Málaga 24, Palma de Mallorca 25 y Las Palmas de Gran Canaria 23.

Temperaturas en el resto de Europa

Amsterdam 17, Atenas 25, Berlín 22, Berna 21, Bonn 17, Bruselas 16, Copenhague 17, Dublín 16, Estocolmo 17, Frankfurt 23, Ginebra 24, Hamburgo 21, Lisboa 20, Londres 16, Milán 24, Niza 23, Oslo 19, París 19 y Roma 23.

Burgos de ayer

Hace 30 años

● Del DIARIO DE BURGOS de 17 de Junio de 1958

—Pasa por Burgos la esposa de S. E. el Jefe del Estado. Fue cumplementada por el gobernador civil y el alcalde de Burgos, con sus señoras.

—En la Escuela de Bellas Artes de San Fernando de Madrid ha terminado la carrera de profesor de Dibujo y Pintura, con la calificación de sobresaliente, el joven burgalés Rodolfo Abad Lechosa.

—La temperatura máxima de ayer fue de 30,0 grados y la mínima de 17,0.

Hace 60 años

● Del DIARIO DE BURGOS de 17 de Junio de 1928

—Con inusitada animación se están celebrando las fiestas de la octava del Corpus en el barrio de Santo Domingo.

—Caballerosidad y belleza en las fiestas del Somatén en Miranda de Ebro.

—La temperatura máxima de ayer fue de 15,0 grados y la mínima de 8,0.

Hace 90 años

● Del DIARIO DE BURGOS de 17 de Junio de 1898

—El excelentísimo señor arzobispo ha dispuesto que se celebraran ejercicios espirituales para el clero de la diócesis en el Seminario Central, bajo la dirección de los reverendos padres de la Compañía de Jesús.

—Los exámenes celebrados en el colegio de sordo-mudos y ciegos han obtenido un resultado brillantísimo.

—Por su comportamiento en Filipinas, se ha concedido cruz roja del Mérito Militar de Burgos al capitán de Caballería, don Emilio Apezteguía Santos.

—La temperatura máxima de ayer fue de 28,4 grados y la mínima de 18.

RESTAURANTES

ALMUERZOS TONI. — Menú diario 550 Ptas. Especialidades, Rabo de Buey, Alubias con almejas, Pimientos rellenos de merluza, Cazuelitas variadas. Cerramos lunes. Regino Sáinz de la Maza, 10 ☎ 272102. (Junto Hacienda).

AREA CASTIL. Km. 233. — Cafetería, Restaurante. Bodas. Banquetes. Reuniones. Selecta cocina. Ctra. Madrid-Irún, Km. 233. ☎ 206860

AREA DE BAR RESTAURANTE P.P. 3.— Almuerzos, comidas económicas. Polígono Pentasa 3, C/. Juan Ramón Jiménez, s/n. ☎ 224076. (Cerrados sábados tarde y domingos).

«ASADOR LOS TRILLOS».— Cordero asado con ensalada, jarro de vino de ribera y torta y si apetece de entremés chorizo a la brasa, morcilla o jamón, asado, bellota, serrano, etc. Los jueves día de la cabecilla asada a 250 pesetas. Tenemos comedores para bodas, banquetes, comuniones, etc. Servimos encargos para llevar. Cerramos los lunes por descanso. Las reservas al ☎ 262877. Hospital del Rey. Burgos.

FON LAI. — Auténtica y selecta comida china. Precio económico. Hay comida para llevar. Avda. del Vena s/n. ☎ 230006.

LA VARGA. — Especialidad: entremeses y pescados. Carretera Madrid-Irún kilómetro 232. A 5 kilómetros de Burgos. ☎ 201640.

MESON DE LOS INFANTES. — Especialidades olla podrida, lentejas medievales. Corral de los Infantes. ☎ 205982.

MESON DEL VENA. — Dos menús diferentes del lunes a viernes, a 650 pesetas. Menú típico castellano. Sopa castellana, cordero asado con ensalada, postre del abuelo, vino de ribera 1.550 pesetas. C/ Alférez Provisional (frente Iberduero). ☎ 221551.

LAS BRASAS. — Asador. Cocina vasca. Especialidad en chuletón de buey y pescados a la brasa. Cocochas, lomos de merluza con cocochas. Pescados traídos directamente de Puerto. Calle Calzadas, 10. ☎ 272580.

CHINA. — Excelente comida china, precio asequible, también puede llevarse a casa. C/. Corral de los Infantes, Arco Santa María. ☎ 205997.

SAN AMARO.— Especialidad en carnes a la brasa, parrillada de pescado. Postres caseros. Carretera Valladolid, s/n. ☎ 201707.

SANTANDER. — Menús diarios 700 pesetas. Platos combinados. Especialidades: merluza rellena de salmón, escalopines marsala. Santander número 6 ☎ 230899.

TORRES. — Especialidad: cordero asado al horno de leña. Bodas, comuniones y banquetes. Esquina calle Vitoria número 228 (Gamonal). ☎ 220132.

LA CUEVA. — Especialidades sopa serrana, merluza donostiarra. Plaza Santa María, 7. ☎ 208671. Cerrado domingos noche.

PALACIOS DE LA SIERRA

MESON LA SIERRA. — Excelente cocina casera. Precios económicos. ☎ 393139.

M.C.D 2018

CARTELERA

Cines

AVENIDA. — Hoy, 5,30, 7,45, 10,30. Estreno. Le garantizamos dos horas inolvidables. Las más divertidas de su vida. **«No puedes comprar mi amor».** Patrick Dempsey, Amanda Peterson. El dinero puede comprar la popularidad pero tú... **«No puedes comprar mi amor».** Ronald hace una inversión en su último año de bachillerato: ¡Alquila como amiga a la chica más guapa del Instituto! **«No puedes comprar mi amor».** ¡Qué líos! ¡Qué aventuras! Todos los públicos.

CONDAL.— Cerrado por vacaciones.

CONSULADO. — Hoy. Un estreno todo acción. 5,30, 7,45 y 10,30 noche. ¡Fueron como aventureros, y se encontraron con la realidad...! **«Campo del infierno».** Tom Skerritt y Lisa Eichhorn. Una historia real centrada en ciertos sensibles hechos que el Gobierno de los Estados Unidos preferiría que no hubiese sido filmado. **«Campo del infierno».** 13 años.

CORDON. — Como mañana estrenamos «Amiga Mortal». (¿Ciencia ficción? ¿Suspense? ¿Terror?... ¡todo eso, pero... distinto!). Hoy: 5,30, 7,45 y 10,30. ¡Ultimo día! de **«Jardines de piedra»**, de Francis Coppola, con James Caan —el sargento veterano—, D. B. Swwny —el recluta idealista—, con la bella Angélica Huston. **«Jardines de piedra»**: una guerra sin frente, donde no hay nada que ganar. (Apta).

DUCAL. — Hoy, de 4 a 12. Como siempre ofreciendo los mejores programas. Sensacional doble. La película del año, **«La bamba»**. Con sólo 17 años logró tres discos de oro. Un millón de fans enloquecidas. Y a la chica a la que amó... se llamaba Donna y **«El sádico de Notre Dame»**. Un escalofrío de muerte en las noches de París. Mayores 16 años.

GOYA. — ¡Atención! Hoy, a petición del público seguimos proyectando la última obra maestra del cine, **«El último emperador»**. La obra más perfecta de Bernardo Bertolucci. 9 Oscar de Hollywood, entre los que se encuentra Mejor Película y Mejor Director. Más de 2 meses en la cartelera de nuestra ciudad (11 semanas). Un éxito no alcanzado por ninguna otra película. Funciones especiales: 5, 8 tarde y 11 noche. Todos los públicos.

GRAN TEATRO.— Hoy, 5,30, 8 y 10,45 ¡El más escalofriante estreno! Una impresionante película de auténtico terror, que bate todos los records del miedo. Si gritas... mueres, **«El terror llama a su puerta»**. Primer premio en el Festival de París en la noche del film fantástico, **«El terror llama a su puerta»**. Es una realización de Fred Dekker, con Jason Lively, Steve Marshall y Jill Whitlow. Si tienes suficiente valor ven a verla. En technicolor y sonido stéreo (No recomendada menores 13 años).

TIVOLI. — (Donde todo el año es temporada). 5, 7,45 y 10,30. (Rogamos puntualidad). En su 2.ª semana. Para los que no la han visto, para los que ya la vieron, la gran reposición —en calidad de estreno—: **«La naranja mecánica —Clockwork orange—»**. De Stanley Kubrick con Malcolm McDowell y Patrick Magee. **«La naranja mecánica»** es... la película que más fama dio al director más renombrado. (May. 18).

Salas de Arte

AULA ESPOLON. — Oleos. **Luis S. Palomino.** Del 9 al 19 de Junio. Horario: Laborables, 12 a 2 y 6 a 9. Festivos, 12 a 2.

AULA SAN PABLO. — «Porcelana en frío». **Carmen Borobia.** Horario: Laborables, 6 a 9. Festivos, 12 a 2. Del 9 al 19 de Junio de 1988.

SIENA. — Villa Pilar, 2. Pablo Lozano, esculturas, Junio.

TAGRA. — Expone: Oleos. Andrés Villahoz. Del 11 al 23 de Junio de 1988. Horas de visita: Laborables, de 12 a 2 y de 7 a 9. Festivos, de 12 a 2.

Salas de Fiesta

ARMSTRONG. — Discoteca. Calle Clunia, 13. 227266.

Salas Espectáculos

PALAS.— Atracciones en directo fines de semana. Pases: 1 y 2,15 horas. Reserva de meas: 262831.

Varios

BIG BOLERA AMERICANA. Cafetería, juegos recreativos, billares, ping-pong, etc. Abierta desde las diez de la mañana. Final Reyes Católicos.

RADIO - TV

Radio Popular AM, 837 Khz. — 7,00: Primera hora. 9,00: Protagonistas. 13,00: Informativo mediodía. 13,25: Hagan juego. 14,00: Burgos-noticia. 14,15: Informativo regional. 14,30: Informativo mediodía. 15,00: Se lo decimos cantando. 16,00: Directamente Encarna. 20,00: Noticias de la tarde. 20,15: Popular deporte. 21,05: Informativo regional. 21,30: «El compás». 22,03: El espejo. 23,00: Un día en España. 00,00: La linterna. 00,30: Entre paréntesis. 02,30: Donde la palabra se hace música. 03,00: Juntos en la noche. 06,00: En ruta. Boletines informativos horarios. FM: 95,5 Mc.— 07,00: Levántate y canta. 09,00: Lo nuestro. 13,00: Los populares. I. 15,00: Nuestra tarde. 19,00: Los populares. II. 22,30: En clave. 00,00: Madrugada. 03,00: Conexión programa nacional. Boletines informativos nacionales y locales.

Radiocadena Burgos 1.503 kilociclos. — 6,00: Buenos días Babilonia. 8,00: España a las ocho. 9,05: Escuela de salud (programa nacional). 9,30: Tras el cristal. 13,05: Información bursátil. 13,10: Sigue tras el cristal. 13,30: Boletín informativo regional. 13,50: Boletín informativo local. 14,00: Diario de las dos de R.N.E. 14,30: Libre directo (deportes locales). 15,05: Sigue la Radio. 16,30: Las tardes de Radiocadena (regional). 17,50: Boletín informativo regional. 17,55: Boletín informativo local. 18,05: Vivir para vivir (programa nacional). 19,05: Apueste por una (programa nacional). 20,00: La hora deportiva (programa nacional). 21,05: Programa regional. 22,05: Informativo monográfico (programa nacional). 23,05: Lo que el tiempo se llevó. 24,00: Diferentes temas cada día de la semana (programa nacional). 01,05: Noches de Alanda (programa nacional). 03,05: La Radio en la Radio (programa nacional) con boletines informativos nacionales a las 4, 5 y 6 horas.

Antena 3 de Burgos 94.3 FM Stéreo. 6,00: El primero de la mañana. 8,30: El primero de la mañana, edición local. 9,00: El primero de la mañana. 9,30: Viva la gente divertida. 10,05: Viva la gente de Burgos. 11,05: Viva la gente que concursa. 11,33: Viva la gente que concursa. 12,05: Viva la gente del corazón. 12,33: Viva la gente de Burgos. 13,33 Viva la gente de la tertulia. 14,05: Informativo regional. 14,10: Informativo local. 14,33: Deportes. 15,05: Viva la gente verdaderamente grande. 16,05: Viva la gente de la copla. 16,33: Viva la gente... a pesar de todo. 17,05: Viva la gente con futuro. 17,33: Viva la gente que arregla. 18,05: Viva la gente que pregunta. 18,33: Viva la gente del cole. 19,05: Los 33 de Antena 3. 19,33: Viva la gente de la música. 20,05: Informativo regional. 20,15: Informativo local. 20,33: Los 33 con Gomaespuma. 21,05: Los 33 con Gomaespuma. 21,33: La salud es lo que importa. 22,05 La salud es lo que importa. 22,30: Hora cero. 24,00: Supergarcía. A las horas en punto y a las medias, informativos (nacional).

Radio 80 Serie Oro. FM. 97.0. — Veinticuatro horas de la mejor música con las 1.000 mejores canciones de las tres últimas décadas, 1954-1985.

RNE Castilla y León OM 684. Programación territorial. — Boletines informativos regionales: 8,30, 11,05 y 18,05. 13,10-14,00: Castilla y León al día (informativo regional). 15,10-16,00: Sal de frutas (magazín).

Televisión Española

Primera cadena

08,00 Buenos días.
08,30 Telediario matinal
09,00 Por la mañana. Incluye:
10,00: Cuatro hombres para Eva.
11,50: Dinastía (R).
13,00 Los osos Berenstain.
13,30 3 por 4
14,30 Informativo Territorial
15,00 Telediario 1
15,35 Fama.
16,30 Un verano... tal cual
18,00 Avance Telediario
18,05 La linterna mágica
19,30 Diccionario de la salud.
20,00 MASH. «Conmoción en la promoción».
20,30 Telediario 2
21,00 El tiempo
21,15 Cara a cara
22,30 Viernes cine. «El conformista».
00,35 Peseta a peseta
00,45 Telediario 3
01,05 Teledeporte.

Segunda cadena

01,25 El perro verde.
02,25 McMillan y esposa.
04,00 Largometraje. «Todos me llaman gato».
05,35 Documentos TV (R)
06,40 Documental. «Flores, animales, sueños».
07,30 Largometraje. «El placer de vivir».
11,45 Carta de ajuste. «Marina». Arrieta. Intérpretes: Luis Sagivela, María Cabaler y Joaquín Deus.
14,30 Informativo Territorial
15,00 Telediario 1
15,30 Allá vamos. «Los gallegos».
16,20 Cine español. «El hombre de Río Malo».
17,40 Toros. Desde Málaga, corrida a beneficio de la Cruz Roja, en la que se lidiarán toros de Gabriel Rojas para Julio Robles como único espada. Comentarios: Fernando Fernández Román y Joaquín Gordillo. Realización: Leopoldo Gutiérrez.
19,45 El mirador. «Bauhaus en el Reina Sofía».
20,00 Eurocopa 88. Fútbol: R. F. Alemania-España. Se ofrecerá simultáneamente el partido Italia-Dinamarca.
22,30 Golf. Open USA, en directo, desde Brookline.
01,00 Cerca de las estrellas. Baloncesto: Torneo NBA.

AGENDA

Santoral

Ss. Gregorio Barbarigo, Antidio, Imerio, Gundolfo obs.; Basilio, Inocencio, Félix, Peregrino y Hermías, Manuel, Sabel e Ismael, Nicandro, Marciano, Montano, Ciria, Musca, Valeriana y María mres.; Isauro diac.; Avito ab.; Hopacio cf.; Rainiero, Julián mjs.; Besarión anacoreta.

Registro Civil

Nacimientos.— Sandra del Hoyo y San José, Hugo Martín y Rodríguez, Sebastián Velasco y Navarro, Carlos Pampliega y Pérez.

Defunciones.— Saturnina Santamaría y Merino, de Villalmanzo, 57 años; Primitiva Moral y Moral, de Tornadijo, 72 años; Prudencio Balbás y Peral, de Valdecañas de Cerrato (Palencia), 92 años; Jesús Pascual y Merino, de Burgos, 52 años; José Calatrava y Jiménez, de Montilla (Córdoba), 74 años.

FUNERARIA
San José
SERVICIO PERMANENTE
CAPILLAS VELATORIAS
Avda. del Cid, 83
Tfnos. 20 94 52 - 22 29 07

Lea siempre
Diario de Burgos
Burgos es cosa nuestra

Farmacias

Servicio de guardia.— De nueve y media de la mañana a once de la noche, García, Plaza de Vega, 13; Rey, Carretera de Poza, 12 (Gamonal); Espuny, Francisco Sarmiento, 8.

Servicio de urgencia.— De once de la noche a nueve y meida de la mañana, García, Plaza de Vega. 13.

Boletín meteorológico

Datos recogidos ayer en el Observatorio Meteorológico del Instituto de Enseñanza «Cardenal López de Mendoza».

Barómetro. — Presión atmosférica, 686,6 milímetros de mercurio.

Temperatura ambiente: Máxima, de 20,6 grados a las 18,00 horas.

Mínima, de 9,4 grados a las 8,30 horas.

Viento: NW.

Humedad: 42 %.

CUPON PRO CIEGOS
Nº 51.795
premiado
MUEBLES evelio
Gral. Yagüe, 32

Taxis

Avda. Cid. Res. Sani.	22 80 56
P. Sto. Dom. Guzmán	20 30 55
Conde Jordana	20 30 88
Plaza de Vega	26 28 62
Avda. Eladio Perlado	21 96 97
Avda. General Vigón	26 53 99
C/. Vitoria (B. J. XXIII)	22 44 06
P.º de los Pisones	26 32 35

Urgencias

Servicio de Policía	0 91
Serv. Pol. Municipal	0 92
Policía Municipal	23 11 13
y	23 11 50
Guardia Civil	22 11 00
Bomberos	21 12 12
y	21 12 90
Casa de Socorro	26 14 10
Seguridad Social	22 18 00
S. S. (Urgen. ambu.)	22 14 77
A. Alcoho. Anó.	23 65 52
S.O.S. droga	26 36 00
Cruz Roja	21 23 11
Hospital Provincial	23 50 11
Teléfono Esperanza	20 73 57
Gas Natural, averías	23 44 00
y	23 45 00
Iberduero, avisos	22 10 81
Ambulancia (partc.)	20 94 52
RENFE	20 35 60
Obras Públicas	22 45 00
Tele Ruta	91-4417222
Miranda de Ebro	
Bomberos	31 00 00
Casa de Socorro	31 13 29
Guardia Civil	31 00 39
Seguridad Social	32 06 08
Cruz Roja	31 00 37
Policía	31 00 95
Aranda de Duero	
Bomberos	50 07 98
Guardia Civl	50 00 86
Cruz Roja	50 26 18
Policía	50 29 04
Lerma	
Guardia Civil	17 00 37
Cruz Roja	17 00 60
Roa	
Guardia Civil	54 00 13
Cruz Roja	54 01 84
Medina de Pomar	
Guardia Civil	11 07 06
Briviesca	
Cuardia Civil	59 00 34
Cruz Roja	59 08 28
Belorado	
Guardia Civil	58 00 46
Cruz Roja	58 01 89
Villarcayo	
Guardia Civil	10 00 17
Cruz Roja	10 01 18
Salas de los Infantes	
Guardia Civil	38 00 10
Ambulancia Municipal	38 00 21
Serv. Prev. y Salv.	38 09 89
	38 00 21
Villadiego	
Guardia Civil	36 00 04
Ambu. e Incendios	36 00 04
y	36 00 01
Espinosa de los Monteros	
Guardia Civil	12 00 05
Cruz Roja	12 03 93
Melgar de Fernamental	
Guardia Civil	37 20 18
Ambulancia. (Particular)	37 20 18

Monumentos de Burgos

Catedral.— Todos los días, 10,00-13,30 y 16,00-18,30.— Entrada individual, 200 Ptas.; colectivos, 125 Ptas.; grupos especiales, niños, estudiantes, tercera edad, etc., 75 Ptas.

Iglesia de San Nicolás.— Laborables, 18,30-20,00 horas. Lunes, 9,00-14,00 y 17,00-21,00. Sábados, 9,00-14,00 y 18,30-20,00. Festivos, 9,00-14,00 y 17,00-18,00.

Museo de pintura «Marceliano Santa María.— Lunes, cerrado. Laborables, 10,00-14,00 y 17,00-20,00.— Domingos, 10,00-14,00.— 25 Ptas. Gratis colegios y estudiantes con profesores.

Museo Arqueológico «Casa de Miranda».— Lunes y festivos, cerrado. Laborables, 10,00-13,00 y 17,00-19,00. Domingos 10,00-13,00.— Extranjeros 200 Ptas. Españoles, gratis con el D.N.I.

Monasterio de las Huelgas.— Lunes, cerrado. Laborables, 11,00-14,00 y 16,00-18,00. Festivos, 11,00-14,00.— 200 Ptas. persona; 150 Ptas. grupos; 50 Ptas. colegios y jubilados.

Cartuja de Miraflores.— Visita laborables, 10,15-15,00 y 16,00-18,00. Visita festivos, 11,20-12,30, 13,00-15,00 y 16,00-19,00.

Monasterio de San Pedro de Cardeña.— 100 Ptas.; 75 Ptas., grupos de 30 niños; colegios, 50 Ptas.

Monasterio de Santo Domingo de Silos.— Laborables, 10,00-13,00 y 16,15-18,45. Festivos, 12,15-13,00 y 16,15-18,45.— 75 Ptas. Grupos de 30 y estudiantes, 50 Ptas. Grupos de colegios y tercera edad, 25 Ptas. Misas y vísperas cantadas en gregoriano. Laborables, 9,00 y 19,30. Festivos, 11,00.

Talleres

Ayuda automovilística RACE

Burgos: Talleres Automoderno ☎ 224809 y 209039.
Briviesca: Autorreparaciones Briviesca ☎ 590707 y 591045.
Aranda de Duero: Talleres De la Puente ☎ 500347 y 503856.
Espinosa de los Monteros: Talleres José Luis ☎ 120294.
Medina de Pomar: Garaje Samuel ☎ 110453 y 110306.
Miranda de Ebro: Garaje Tamayo ☎ 310112 y 310549.
Lerma: Talleres Madrid-Irún ☎ 170085 y 170222.
Pancorbo: Garaje Aldama ☎ 354064.
Hontoria del Pinar: Talleres Santiago Muñoz ☎ 386054.
Oña: Talleres Ventura Velasco ☎ 300044.
Salas de los Infantes: Talleres Celes ☎ 380147.
Miranda de Ebro: Talleres Escudero S. L. ☎ 310079.
Villadiego: Talleres Conrado ☎ 360138.
Cilleruelo de Bezana: Talleres El Escudo S. L. ☎ 153086 y 153036.

Diario de Burgos
Fundado en 1891
Medalla de Oro de la Ciudad
DECANO DE LA PRENSA BURGALESA
Edita: DIARIO DE BURGOS, S. A.
Presidente y Gerente: Angel León Albarellos
Director: Vicente Ruiz de Mencía
Redactores Jefes: Juan José Calleja López
Jaime Valdivielso Carcedo.
Redacción.— Roberto Granja Albarellos. Intnal. y Monográficos
Alfonso Salgado Espinosa. Cultura
Angel López Ochoa. Deportes
Javier Salgado Espinosa. Cierre y Suplementos
J. Angel Gozalo Antón. Burgos y Provincia.
José Luis Saiz Santos. Espectáculos
Alberto Labarga Bocos. Diseño y Diagramación.
Lorenzo Matías y Angel Ayala. Fotografía
Administrador Gral.: Gonzalo Albarellos Carrascal
Dpto. Publicidad y Relaciones Públicas: Mariano González Hernando
Producción: Javier Gutiérrez González
Dpto. Distribución y Ventas. Jesús López Pérez.
Regente y Coordinador Talleres: Gonzalo Bárcena Alonso
Redacción, Administración y Talleres: San Pedro de Cardeña, 34. 09002-Burgos. Red. ☎ 267280. Adm. ☎ 268375 - 265768. Télex 39703. Apartado de Correos, 46.- C. P. 09080. Depósito Legal BU-5-1958. Miranda de Ebro: Salvador Moneo, C/ Logroño, 1. ☎ 311761. Aranda de Duero: Mery Varona. Avda. Castilla, 14 ☎ 503725.

M.C.D 2018

El hormiguero

Alarico

● **Cuidado con la maleza**

Las inopinadas lluvias que durante los últimos días han barrido el país de costa a costa se han tornado en un peligro añadido para los sufridos automovilistas españoles. La maleza que bordea nuestras carreteras ha crecido de manera tan desmesurada a consecuencia de los últimos aguaceros que muchas señales de tráfico quedan ocultas por hierbas y matorrales, con el consiguiente riesgo para los conductores. El Ministerio de Obras Públicas, que acaba de dar el último acelerón al plan general de carreteras y promete un verano con obras cada diez kilómetros, ha tenido que relevar a los peones camineros de sus habituales labores y reconvertirlos en eventuales podadores. Convenientemente armados de hoces y tijeras se afanan en descubrir prohibiciones y recomendaciones. Ahí no concluye su labor, ya que los desmontes de tierra sobre los que discurrirán los nuevos tramos de carreteras, ya apisonados y listos para ser asfaltados, se han visto también invadidos de flores y matojos.

● **Demandas estelares**

Las demandas a las estrellas del cine o el rock son el pan nuestro de cada día en los Estados Unidos. Michael Jackson, que ya ha tenido que enfrentarse a las demandas de supuestas novias y amantes desdeñadas, cuenta con una amplia nómina de casos. Pero ahora la "china " le ha tocado a uno de las leyendas vivientes del rock an roll, Chuck Berry, a quien una mujer acusa de haberle propinado un contundente bofetón, reclamando cinco millones de dólares en concepto de indemnización.

La demandante, Marilyn Obrien Boteler, declaró ante la corte neoyorkina que vió el caso, que el golpe propinado por Berry le produjo "serias heridas permanentes , causándome además mal emocional y ansiedad mental". Berry no se presentó ante el tribunal, lo que no preocupó a la demandante, que ante los periodistas evitó referirse a la supuesta agresión mostrando en cambio su profunda preocupación por las alteraciones climáticas y la reducción de la capa de ozono en la atmósfera.

Lo que se filtra

«El País»: Lodos policiales

Si hoy es posible que resplandezca la verdad en el caso "El Nani", se debe exclusivamente a la intrepidez de un juez de instrucción y a su decisión de encomendar el desarrollo de la investigación —a falta de una verdadera policía judicial dependiente de los tribunales— a los servicios de la Guardia Civil. En relación con Amedo, ha quedado patente la tendencia apenas disimulada de las autoridades españolas a ampararse en la presunción de inocencia a la que tiene derecho todo ciudadano —y de la que no se benefició "El Nani"— para defender la impunidad de un funcionario policial al que muchos se preguntan si no se le protege porque tiene mucho que contar. Los crímenes atribuídos a los GAL por la Justicia francesa, y en relación con los cuales es ahora inculpado el policía Amedo, se produjeron tres años y medio después de que el PSOE hubiera llegado al poder.

En la dialéctica entre eficacia y extrema legalidad en la actuación policial, los socialistas en el poder se han ido inclinando progresiva y peligrosamente por la primera. El precio pagado ha sido demasiado alto para un resultado no excesivamente brillante.

«Ya»: Las declaraciones de Cuevas

Las recientes declaraciones del presidente de la CEOE, José María Cuevas, pueden sin duda, como toda opinión, suscitar discrepancias y críticas; pero tienen el doble mérito de ser de una claridad meridiana —algo poco frecuente en el lenguaje de nuestros hombres públicos— y de sintonizar con lo que piensa un considerable número de ciudadanos. Más allá de la anécdota concreta —el documento anti-CEOE elaborado en AP por no se sabe quién, y sobre cuyo contenido aún no se han pronunciado los dirigentes del partido— la crítica de Cuevas llama la atención sobre algo que todos sabíamos: que en Alianza Popular hay algunas gentes que, periódicamente, producen notas discordantes, oscureciendo la labor positiva desarrollada y transmitiendo una impresión de rumbo desorientado.

Con todo, lo más significativo de las declaraciones de Cuevas es lo que unos y otros han pasado por alto. Porque el ciudadano Cuevas ha denunciado con claridad una situación viciada desde hace tiempo, con peligro de convertirse en endémica, que es objeto de comentario común, incluído el propio Gobierno: que de la actitud de los actuales líderes de la oposición se desprende que están satisfechos con estar en la oposición, y que no tienen voluntad verdadera de abandonar ese papel.

La contaminación industrial no es un problema acuciante para extensas zonas de España

La CEE concede a España mayor margen en la lucha contra la lluvia ácida

España esta dispuesta "a hacer un esfuerzo" para que se llegue a un acuerdo sobre la reducción de la contaminacion que emanan las grandes centrales de energía e instalaciones industriales de combustión en la CEE.

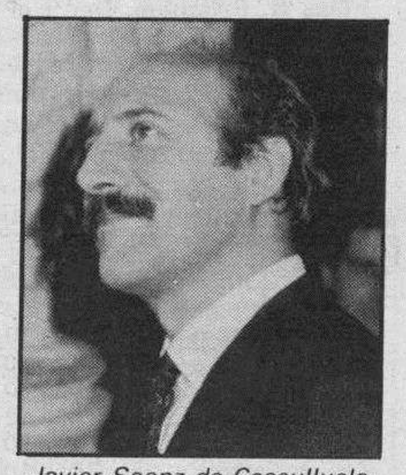

Javier Saenz de Cosculluela, ministro de Obras Públicas.

Así lo aseguró ayer en Luxemburgo el ministro español de Obras Públicas y Urbanismo, Javier Sáenz Cosculluela, poco antes de que se iniciara el Consejo de Ministros de Medio Ambiente de la CEE que cuenta con un apretado programa y hace entrever largas discusiones.

El ministro español dijo que el "esfuerzo" que se pida a España para la reducción en la CEE de las partículas contaminantes de dióxido de azufre, de óxido de nitrógeno y cenizas que emanan esas instalaciones tiene que ser proporcional al consumo de electricidad español que es de un 30 por ciento menos que el de Europa.

Informó de que la entrada en vigor de la propuesta de directiva que se discute hoy en el Consejo supondrá un gasto para España de 650.000 millones de pesetas, además de 80.000 millones al año adicionales, y añadió: "no pedimos privilegios, sólo que se tenga en consideración nuestro esfuerzo".

Esta reglamentación anticontaminante para grandes plantas industriales nuevas y antiguas se discute desde hace cinco años, y la falta de acuerdo entre los "doce" ha sido criticada por organizaciones ecologistas y de consumidores y fue uno de los asuntos prioritarios señalados en el Año Europeo del Medio Ambiente que terminó en marzo pasado.

Según fuentes de la Comisión Europea parece que hay grandes posibilidades de que se llegue hoy a un acuerdo político definitivo para aprobar la directiva cuyos "últimos resistentes", España y Gran Bretaña, por motivos diferentes, ya han manifestado que están dispuestos a alcanzarlo.

Esa contaminación es la principal causante de las lluvias ácidas que ocasionan la destrucción de muchos arboles y afecta mayormente a la República Federal de Alemania, país que ostenta la presidencia de la CEE hasta finales de este mes y recibe grandes presiones de sus gobiernos federados y de sus potentes grupos ecologistas para que se solucione el problema.

Mayor flexibilidad para España

La propuesta de síntesis entre la presidencia de turno y la Comisión Europea que se baraja hoy implica una reducción entre los años 1980 y 2005 del 70 por ciento de las emisiones de azufre en un programa de plazos intermedios (1993 y 1998) con un porcentaje más reducido para Grecia (45 por ciento), España (50 por ciento), Irlanda (38 por ciento), Luxemburgo (60 por ciento) y Portugal (33 por ciento).

Para óxidos de nitrógeno se discute una reducción del 40 por ciento en dos fases, 1993 y 1998.

La moratoria de diez años que España planteó para la adaptación de las nuevas plantas eléctricas y de combustión parece que está asumida por el resto de los países comunitarios con un plazo de adaptacion de cinco años más allá de los fijados, es decir en 1998 las reducciones esperadas en 1993 y en 2003 las fijadas para 1998.

Aunque parece que se han flexibilizado las posturas, subsiste aún un "problema británico", dado que esa delegación alega que ya tiene un programa nacional para reducir la contaminacion que producen sus centrales eléctricas.

Los encargados del medio ambiente comunitario dieron ayer su visto bueno final a una serie de medidas comunitarias para reducir las emisiones de partículas contaminantes que provienen de motores Diesel de automóviles de pequeña cilindrada.

La directiva aprobada en esta primera sesión del Consejo fija un valor límite de 1,1 gramos-prueba a partir de octubre de 1989 para nuevos modelos, y a partir de octubre de 1990 para todos los vehículos nuevos.

El Consejo estimó también que hay que fijar, antes de finales de 1989, una segunda etapa de reduccion de emisiones de partículas, y que conviene para ello alcanzar un nivel de 0,8 gramos-prueba.— EFE.

No a la explotación de la Antártida

La organización ecologista internacional Greenpeace pidió a la Administración española que no apoye el acuerdo de explotación mineral de la Antártida, según ha explicado el neozelandés Kevin Conaglen, miembro de esta asociación.

Kelvin Conaglen, que estuvo en Madrid para promocionar la campaña antártica de Greenpeace, añadió que el convenio para explotar cuatro minerales en el continente blanco, firmado la pasada semana en Nueva Zelanda, «es más importante que el propio Tratado Antártico, ya que supone un paso más en la destrucción de los recursos de este continente».

Con relación a este tema, 19 países del Tercer Mundo protestaron hace unos días contra las naciones que firmaron este convenio, por ignorar una resolución de la ONU que prohíbe acuerdos sobre minerales de interés para la comunidad internacional radicados en la Antártida.

Conaglen, colaborador de Greenpeace en la campaña antártica y que fue expulsado de la base neozelandesa por protestar contra agresiones a animales y al medio ambiente, recorre diversos países para pedir que el continente austral sea declarado Parque mundial.

Kevin, que permaneció un año en la base de Greenpeace en la Antártida, y otros miembros de esa organización visitaron recientemente las bases antárticas de otros países y comprobaron la existencia de basura abandonada cerca de las instalaciones, incluida la española.

Debido a ello, Conaglen se entrevistó en su reciente visita a España con responsables del programa antártico español, quienes «se mostraron preocupados por el abandono de basura en la base Juan Carlos I y mostraron una clara intención de evitar ese problema y proteger el medio ambiente».

<antenaTV

MAÑANA, SABADO

● «MELBA» LA MEJOR SOPRANO DEL MUNDO ● ANA BELEN, BLACK Y MECANO, en «Sábado noche» ● EL CINE EN CASA, VIENTO DEL ESTE

<antenaTV

● La información básica de TVE
● Informaciones de las TVE regionales y autonómicas
● La programación vía satélite
Con tu DIARIO y a su mismo precio.

M.C.D 2018