Diario de Burgos

Viernes, 15 de Abril de 1988. N.º 29.843 | Fundado en 1891 | Medalla de Oro de la Ciudad | 65 Ptas.

Se aprobó la Ley de la TV privada, sólo con los votos del PSOE

El Pleno del Congreso de los Diputados aprobó ayer con los votos socialistas el proyecto de Ley de televisión privada, contra el que todos los grupos, a excepción del CDS, presentarán recurso ante el Tribunal Constitucional.

Con el único apoyo de los diputados del Grupo Socialista, el Pleno aprobó las enmiendas introducidas al proyecto en el Senado, contra las que se manifestaron los portavoces de la oposición. Pedro Bofill defendió el proyecto en nombre de los socialistas, calificando la Ley de televisión privada española, como «la más abierta y avanzada del entorno europeo». Las modificaciones introducidas en el Senado suponen la supresión de la limitación que impedía a una entidad ser titular de más del 15 por ciento de otra empresa periodística. Según el nuevo texto, este porcentaje se amplía al 25 por ciento. En virtud de otra de las enmiendas aprobadas, se suprime el organismo autónomo de Televisión Privada y sus competencias pasan al Ministerio de Transportes. La regulación de la publicidad electoral en la televisión privada quedó en virtud de otra enmienda socialista desglosado del proyecto y contenida en Ley Orgánica. La oposición se mostró también contraria a esta enmienda. El resultado de la votación fue de 178 votos a favor, 108 en contra y cuatro abstenciones.

Luis Ramallo, del Grupo Popular, se opuso a las enmiendas introducidas en el Senado.

Página 15

Visita Burgos el presidente del Consejo General de Colegios Médicos

El presidente del Consejo General de Colegios Médicos de España, doctor Ricardo Ferré Alemán estuvo ayer en Burgos y pronunció una brillante conferencia organizada por el Colegio de Médicos. Habló sobre «La organización médica colegial ante la problemática de la Sanidad». Estuvo acompañado del presidente de la entidad colegial burgalesa, doctor don Javier Domínguez y su Junta directiva y previamente, acudió a una conferencia de Prensa en la que el presidente del Consejo afirmó que de los 124.000 médicos que hay en España, unos treinta mil se encuentran en paro. Se pronunció por algunas fórmulas para solucionar el problema.

Página 7

El presidente del Congreso General de Colegios Médicos, en su visita ayer a Burgos.

Una gran exposición.— *Con la presencia del alcalde y otras autoridades y representaciones de la vida cultural burgalesa, anoche tuvo lugar la inauguración de la Muestra de «Tipos y Escenas de Castilla en la pintura española» de 1840 al 1940, en la Casa del Cordón. Posteriormente pronunció una brillante conferencia sobre el tema el profesor Antonio de la Banda. La exposición está patrocinada por Inmobiliaria «Río Vena».*

Página 10

El MEC pide «cordura y sensatez» ante la huelga de la enseñanza pública

La huelga de profesores de centros públicos no universitarios afectó ayer al 92 por ciento de los docentes, según el comité de huelga, si bien el Ministerio de Educación apreció un «sensible descenso» de la repercusión de su incidencia en relación con las jornadas del mes pasado.

Según un portavoz del MEC, este descenso comparativo fue de un 20 por ciento en enseñanzas medidas y un 10 por ciento en EGB.

El comité de huelga, que valoró «muy positivamente» la jornada de movilización y huelga, dijo que de un censo de 272.000 docentes el paro afectó a 250.000 (92 por ciento) en toda España —excepto País Vasco— así como del colectivo de docentes del exterior (Suiza, Marruecos y Andorra).

El MEC, según su portavoz, apeló a la «cordura y sensatez» de los profesores para evitar perjuicios a millones de familias y mostró su extrañeza por esta quinta jornada de huelga después de haberse hecho una oferta a los sindicatos para negociar una salida al conflicto.

El comité de la huelga de la enseñanza pública en Burgos.

Unos 2.500 profesores se concentraron por la mañana en Madrid, junto a la sede central del Ministerio de Educación y cortaron el tráfico durante dos horas aproximadamente hasta que el comité de huelga fue recibido por el responsable de cuestiones sindicales de la subsecretaría.

Los profesores acudieron ayer de nuevo a la huelga convocada por los sindicatos más representativos (ANPE, CC.OO. FETE-UGT, USO, CSIF y UCSTE), ante el fracaso de las negociaciones con el MEC sobre aspectos de homologación con los demás funcionarios y en especial en la vertiente retributiva.

La presidenta de la Confederación Española de Asociaciones de Padres de Alumnos (CEAPA), Paca Trillo, insistió en su oferta de mediación

Página 18

Nápoles: 5 muertos y 17 heridos en un atentado contra un centro norteamericano

Página 36

Monseñor Cardenal: «Las APAS, en el momento actual» ... 6

Posible pleno municipal la próxima semana ... 7

Se abrirá en Burgos una oficina informativa de crédito oficial ... 7

Conciertos de Frühbeck de Burgos con la Sinfónica de Washington ... 9

La Diputación apoya a Salamanca como capital cultural europea ... 9

Juan Renedo presidente de la Asociación de Promotores Constructores ... 10

El Valladolid cede a Alberto al Real Burgos ... 32

TODOMUNDO Cuadernillo central

Restaurante LA BECADA
La buena cocina en Burgos.
PLAZA STO. DOMINGO 18
TLEF. 20 85 13

MUEBLES evelio
General Yagüe, 32

Lotería primitiva
Combinación ganadora
5 - 9 - 10 - 36 - 37 - 44
Complementario 18
Reparto de premios

1.ª	Categ.	(6 aciertos)	767.932.321
2.ª	»	(5 ac. y comp.)	153.161.648
3.ª	»	(5 aciertos)	289.305.334
4.ª	»	(4 aciertos)	340.359.217
5.ª	»	(3 aciertos)	510.538.826

A partir de 100.000 pts. en cuenta corriente
Interés anual equivalente: 9.20%
9%
Sin gastos ni comisiones
BNP ESPAÑA, S.A.
Grupo Banque Nationale de Paris
El Primer Banco de Europa
BURGOS. (947) 20 96 45 • SALAMANCA. (923) 21 71 00
VALLADOLID. (983) 33 07 99
ABE 16 299

M.C.D 2018

Día a día

El transporte y su interés público

CUANDO se acaba de presentar el libro sobre el Santander-Mediterráneo, tema que parece nuevamente volver a la actualidad, (aunque la verdad es que siempre ha estado en ella), se replantea la polémica en torno a los déficits de los transportes públicos, la rentabilidad de los mismos y la obligación que tiene la sociedad de afrontar esa pesada carga económica en aras de la inexcusable necesidad social.

Nuestro Santander-Mediterráneo se cerró porque la línea no era rentable, se argüía por parte de la Administración. Se aseguraba que no lo era, mientras otras voces recordaban precisamente que no podía dar resultado algo que estaba inacabado, en condiciones ínfimas de funcionammiento y que el interés público, como en otros servicios del mismo carácter, también debía primar. La Administración cerró el ferrocarril y el desmantelamiento no está hecho de facto, pero ahí tienen ustedes el deprimente estado de conservación de todas las vías, edificaciones, etc.

Al mismo tiempo y a propósito de la huelga del transporte en Madrid leemos que las empresas de autobuses de cercanías de la Villa y Corte pierden varios millones de pesetas cada día. Vaya usted sumando y nos dará una cifra escalofriante. Aplicando el mismo criterio que con el Santander-Mediterráneo, lo lógico y urgente sería cerrar esas líneas y que los ciudadanos vayan en tren, pero es que éste sigue teniendo fortísimas pérdidas aún en zonas de extraordinaria densidad de población. Y es que el transporte es un servicio de interés público. La inmensa mayoría de los autobuses urbanos dan pérdidas y han de ser enjugadas por las instituciones y entidades oficiales con la aportación directa o indirecta del contribuyente, que en resumidas cuentas es el que corre con todos los gastos de éste y de otros asuntos.

La vida en una megápolis como Madrid precisa, sin embargo, modernos y rápidos medios de transporte. Nos parece justo que sea así, pero nunca aquello debe ser obstáculo para que se afronten otras necesidades de zonas secularmente aisladas por no aplicar esos mismos criterios sociales en el asunto del transporte.

Quisicosas

Martinillos

LAS primeras impresiones que se reciben en esta Casa indican el éxito y la favorable acogida que está obteniendo entre los burgaleses el primer volumen de «Un siglo DB». Mediante llamadas telefónicas que llegan también de distintos lugares de la provincia se demuestra la viva curiosidad que despiertan en el lector los valores lingüísticos, periodísticos, literarios y anecdóticos que contiene esta primera obra de la serie de cuatro que completará la colección de una Historia no sólo local, provincial y regional sino también nacional e internacional. Es grande el mérito de nuestro entrañable compañero Alfonso Salgado Espinosa, coordinador general de «Un siglo DB». Las Emisoras de Radio de Aranda de Duero y Miranda de Ebro se han hecho eco del acontecimiento lo cual es de agradecer vivamente.

● Las agencias nacionales e internacionales de Prensa han transmitido la noticia, que destaca nuestro Periódico, de la gira artística de Rafael Frühbeck de Burgos por los Estados Unidos de América, al frente de la Orquesta Sinfónica de Washington. Su prestigio se acrecienta al paso del tiempo. Lo demuestran la vuelta al Japón del gran director burgalés y el compromiso de nuevos conciertos en el Reino Unido, Francia y otros países. Enhorabuena, querido paisano.

● Las buenas noticias hay que jalearlas, que no todo va a ser negativo como, a veces, da la impresión en la actualidad burgalesa. El Ayuntamiento acaba de conceder licencia a «San Miguel, Fábrica de Cervezas y Malta, S.A.» para ampliar una nave en su complejo industrial y, estos acuerdos que se producen de vez en cuando en plantas fabriles de Burgos, evidencian la alta moral de empresas y empresarios que rehuyen los catastrofismos y siguen sus programas venciendo dificultades. El futuro es de los optimistas y no de los amargados que todo lo ven negro en la vida.

● Desde Vevey (Suiza) se dirige a nuestro director una «española-suiza» llamada Sol Bonifaci que ofrece gratis a los lectores del DIARIO, que se interesen por la formación musical de los niños, quince canciones populares de otros países y que dice haber traducido a nuestro idioma, pensando en ellos. A título de muestra acompaña una hoja del cancionero popular infantil francés. Se titula «Una vez un muchachito». Los lectores que lo deseen pueden solicitar esas canciones según dice nuestra comunicante, a Ramona Sala (Sol), Travesera de Gracia número 51. 08006. Barcelona. Sólo les ruega que incluyan algunos sellos para los gastos de franqueo. El remite en la Confederación Helvética de Sol Bonifaci es, Case Postale 159. 1800 Vevey 1 (Suiza).

● ¡Albricias! Han sido plantados cuatro arbolitos en los huecos que habían sido dejados al efecto en la plazoleta existente en la confluencia de la calle del General Mola con la de Santa Clara y también con la de Covarrubias. A dichos plantones no les ha sido puesta ninguna protección. Cabe esperar que el correcto comportamiento de chicos y mayores les permita desarrollarse, por lo menos hasta alcanzar la veteranía y el tamaño de los otros árboles de la zona.

Retina

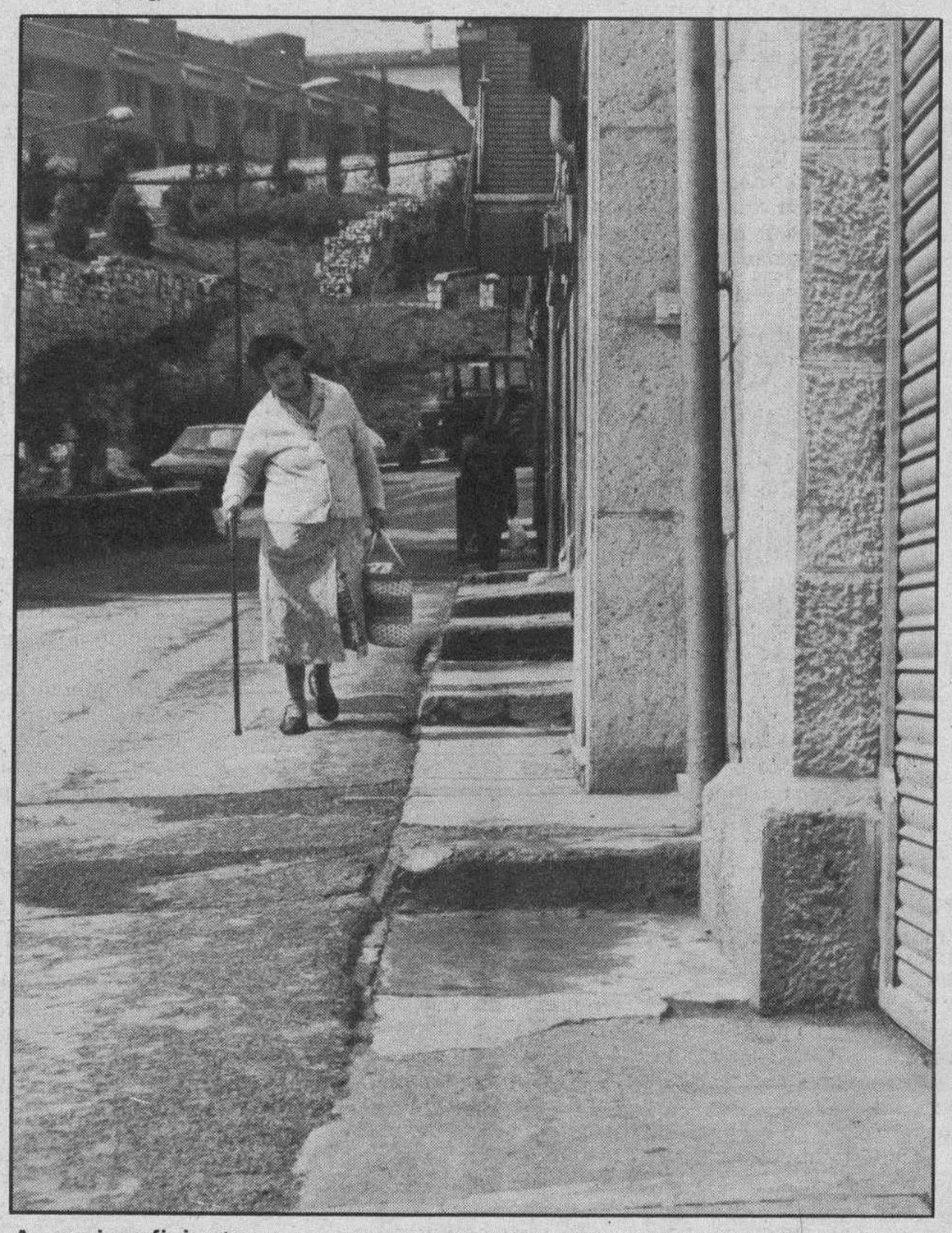

Acera insuficiente. — *En el casco antiguo de la ciudad hay muchas calles con aceras estrechas. Cuando se proyectaron había otras necesidades que ahora. Este es el caso de la calle de Las Tahonas. Esta mujer baja por la calzada, a veces hay vehículos aparcados en algunos de los lados y el riesgo de atropello es evidente. ¿Habrá alguna solución para ampliar algo la acera. Acaso es suficiente, pero resulta más cómodo transitar fuera de ella. De todo un poco hay en estas viejas rúas burgalesas, donde apenas si puede transitar una persona.*

MESON DE LOS INFANTES
Lentejas medievales
Olla podrida
Cochinillo asado
Cordero asado
SERVICIO A DOMICILIO
Corral de los Infantes - Telf. 205982

PRODUCTOS
LA · LUZ
N.º premiado
9.211

XIEDRA
XIEDRA
PRECIOS ESPECIALES
DESCUENTOS DEL 10 AL 40 %
VITORIA, 57

RESTAURANTE HOSTAL CAFETERIA
LA VARGA
Cenas especiales
Viernes, Sábados y Domingos
APERITIVOS
● Patés variados. Ensalada de pimientos rojos caseros. Pudding de espárragos. Rollitos de salmón primaverales. Revuelto de espinacas y gambas. Pimientos del piquillo rellenos.
SEGUNDO PLATO
● Escalopes San Jacobo.
— ★ —
Postres de la casa. Vinos de La Ribera y copa de Cava Freixenet.
2.000 Ptas.
Bodas - Comuniones
Bautizos
Consulte precios
Ctra. Madrid-Irún, Km. 232. Telf. 20 16 40

ESPECIAL FINANCIACION
SEAT MALAGA
125.000 PTAS. EN EFECTIVO.
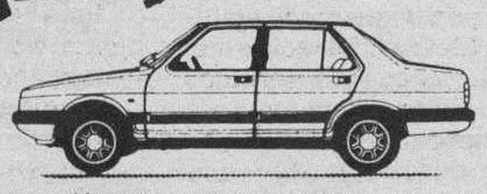
Ahora sí que puedes comprarte un Málaga sin problemas. Porque las condiciones de financiación que te ofrece Fiseat son muy especiales. Mejores que nunca.
Al financiar un Málaga en Abril te llevas 125.000 Ptas. en mano.
125.000 PTAS.
POR TU COCHE USADO.
O, si lo prefieres, deshazte de tu coche usado y sácate 125.000 Ptas. como mínimo. Nadie te va a dar más. Ven a tu Concesionario Seat y comprobarás las ventajas de elegir un Málaga.
FISEAT
SEAT
Oferta válida hasta el 30 de Abril. En Península y Baleares
Infórmate en:
AUTOMOBA
Y SU RED DE AGENTES
SEAT Más de 1.000 puntos de asistencia técnica.

Especial Monográfico

XXVIII FERIA REGIONAL DE MAQUINARIA AGRICOLA DE LERMA

Previsto un especial dedicado a la FERIA DE MAQUINARIA AGRICOLA DE LERMA, por DIARIO DE BURGOS para el próximo día 1.º de MAYO, las empresas y personas interesadas en la reserva de espacios publicitarios para el mismo, pueden ponerse en contacto con nuestro Departamento de Publicidad (Teléfono 26 83 75, mañanas, de 9 a 15 horas), y Agencias de Publicidad.

El cierre del Monográfico será el 22 de Abril.

M.C.D 2018

Crónica de lo que pasa

Mario Conde o la prudencia

Emilio Romero

ESTUVE en el almuerzo-coloquio de Mario Conde, en el Club Siglo XXI. La expectación era tremenda y sin precedentes en estos almuerzos del Club. Corrientemente las conferencias y las cenas con coloquio están asistidas de gente en virtud de quién es quién. Hay quien lleva multitudes y —tristemente los intelectuales no llevan a casi nadie. Son los políticos de más percusión los que llevan a la gente. Pero en los almuerzos con coloquio, y sin conferencia previa —solamente diálogo nunca se había visto lo de Mario Conde. Suceden con este personaje estas características: fue un triunfador empresarial con aquella operación fabulosa de los antibióticos; y accedía luego a la presidencia del Banesto, jovencísimo para estas funciones, tras de aquella controversia famosa de un intento de fusión con el Banco de Bilbao. Su tercera significación es que tiene buena figura y goza de la admiración de las mujeres. La derecha española empezó a soñar en seguida con tener un líder de esta naturaleza, y tampoco importaría que fuera banquero, porque también lo fue Jordi Pujol y arrasa, políticamente y electoralmente, en Cataluña. Mario Conde es abogado del Estado en situación de excedencia porque se ha ido a los negocios industriales y financieros con espectacularidad. El coloquio fue decepcionante, porque todos los asistentes esperaban que Mario Conde fuera fiel con su juventud y resultara audaz. Pero no fue así, y por eso es presidente del Banesto. Lo que es Mario Conde, colosalmente, es prudentísimo. Quiere ser banquero y no político. Aspira a estar en la permanencia triunfal de los negocios y no en la zozobra de la política. Iniciamos las preguntas tres comensales, que no nos distinguimos por la prudencia en la curiosidad, y que éramos Ramón Tamames, Isabel Tocino y yo, pero Mario Conde se fue por la tangente y todo estaba ya previsto y calculado. De la política no quería ni oír hablar, y de la economía se iba por los senderos a través de los cuales un banquero no se compromete. El tema principal era el de las fusiones, y en este asunto utilizó la escuela gallega, más humana que la griega de las diferentes escuelas, y que consistió en decir que unas fusiones son aconsejables, que otras no lo son, que hay bancos grandes afortunados y otros que pueden estar en riesgo de no serlo, y que hay bancos pequeños que pueden vivir muy bien. Así es que todos complacidos y ninguna polémica alrededor de las fusiones bancarias, sino de la situación de cada banco en concreto, de su imaginación y de su mercado. Hasta leyó algunos textos de financieros norteamericanos ilustres que confirmaban sus opiniones sobre la singularidad de cada cual.

Está muy claro que Mario Conde ha sido la gran revolución bancaria de estos últimos tiempos, por el modo de llegar, por su juventud y por la polémica en orden a las fusiones. Pero este país tiene banqueros muy importantes y la batalla no ha hecho más que empezar. La fusión del Bilbao y del Vizcaya, con esos dos banqueros extraordinarios, que son Asiaín y Toledo, es toda una realidad. La refriega de Alfonso Escámez, del Banco Central, defendiéndose ahora mismo de varias acechanzas, es todo un ejemplo de que a la sabiduría bancaria hay que atacarla con otra sabiduría de la misma especie. Emilio Botín, el padre, se ha ido, pero está detrás de las cortinas, con su enorme perspicacia y agudeza política y financiera. Luego está la expectación silenciosa de Luis Valls en el Popular; y también esa sabiduría de la picaresca clásica del Siglo de Oro, que es Claudio Boada, en el Hispano; y, finalmente, Miguel Boyer, en el Exterior, y que viene a ser como la conciencia económica del socialismo en el poder. Todo esto, y alguien más —también las Cajas de Ahorro están en la danza de la España del 92 y de las obligaciones exteriores que nos imponen nuestros compromisos internacionales. Mario Conde ha llegado, triunfalmente, al Banesto, con una tradición tan rica de buenos presidentes, pero su destino empieza a escribirse ahora. Tiene la enorme ventaja de sus años, de su ilusión, de su formación jurídica, pero luego tiene que madurar en eso que se llama «la conciencia de los negocios».

El coloquio fue aburrido, porque la mayor parte de la gente que estaba allí era para oír novedades, para explorar sus actitudes respecto al Gobierno y a la política, y todos quedaron decepcionados. Allí estaba solamente el banquero, el financiero, sin un solo atrevimiento para referirse a los problemas nacionales que tienen tanta repercusión en el mundo de la empresa y de los negocios. Estaba a la defensiva y sus respuestas fueron solamente técnicas. Esto era decepcionante y todo ello acabó con más pena que gloria.

Observatorio

Que viene el lobo

Antxon Sarasqueta

EL escándalo sobre el avión «Mmystere» utilizado para fines privados por el vicepresidente Alfonso Guerra, sigue revelando unas reacciones desproporcionadas en la dirección del Gobierno y del PSOE. Defenderse de las críticas afirmando que en realidad se trata de un «vendaval antidemocrático», como hizo Guerra el miércoles en el Parlamento, es un hecho demostrativo de hasta dónde está dispuesto a llegar cuando vea en peligro su continuidad en el poder.

La amenaza de que viene el lobo antidemocrático, esgrimida por Guerra, denota la falta de otros argumentos más convincentes para explicar los acontecimientos que han dado lugar al escándalo y la polémica.

Al denunciar que las críticas suponen una campaña antidemocrática, contradice uno de los activos que presenta la mayoría socialista: la consolidación de la propia democracia.

Por lo demás, cabe decir que aparentemente dieron resultados las palabras del senador socialista Juan González Bedoya, comparando a Guerra con el Rey, y apuntando que el jefe del Estado carecía de la legitimidad de los votos y además no era objeto de críticas por el uso de los transportes oficiales en sus desplazamientos privados.

Las declaraciones de Bedoya provocaron la repulsa general y le ha costado un mes de suspensión de militancia en el partido, pero llevaron a los partidos de la oposición a frenar sus ímpetus de crítica y control. Las manifestaciones del senador cántabro estaban dirigidas a demostrar hasta dónde están dispuestos a llegar en la dirección socialista para defender sus posiciones. Al introducir la figura de la oposición han rebajado el tono de la protesta. El diputado comunista Nicolás Sartorius, lo apuntó implícitamente al recordar que quienes habían elevado el nivel de la polémica habían sido los socialistas al darle un relieve «majestático» (de Majestad). Momento en el que se refirió expresamente a la intervención del senador Bedoya.

Guerra ha dado su versión de los hechos en la frontera hispanoportuguesa, cuando al ser increpado por los viajeros que esperaban desde hacía horas para coger el ferry, decidió regresar a Faro y solicitar un avión oficial que le llevó a Sevilla.

El vicepresidente justificó el adelantamiento sobre los viajeros que esperaban en la cola del muelle de Ayamonte, por la decisión de los guardias fronterizos portugueses al advertir el rango oficial de un miembro del Gobierno. Pero por sus declaraciones, coincidentes con las del presidente Felipe González del día anterior, la decisión de la Moncloa es utilizar de manera más regular los medios oficiales que corresponden a su cargo, aunque sea para las actividades privadas.

El vicepresidente parece molesto por la ineficacia que ha representado la improvisación de los preparativos de sus vacaciones. Algunos ministros a los que el pasado verano Guerra les pedía que viajasen con el botijo y sin lujos, todavía se están riendo al descubrir el montaje de su vicepresidente para sus propias vacaciones.

Cartas al DIARIO

«Hombres-light»

Es bastante triste, aunque no por ello menos cierto, tener que aplicar a la sociedad actual el tan manido dicho de: ¡Dónde vas, Vicente, donde va la gente!». Y es que la libertad personal, lo más grande que el hombre tiene, se diluye en lamasa. Las reglas de moralidad vienen marcadas por lo que el colectivo anónimo establece. «Hacerlo todo el mundo» es la señal de que algo está bien. Verbigracia, el aborto es bueno porque todos lo dicen; ¡hay que estar con la píldora!, corren tiempos modernos; ¡queremos libertad sexual!, vosotros erais unos «carcas».

La responsablidad personal, al disolverse la libertad, se transfiere al exterior: el examen suspenso es culpa de los profesores, el partido perdido tiene un culpable: el árbitro y darle al «canuto» es culpa de la sociedad opresiva. Mientras la responsabilidad siga siendo social no habrá nadie individualmente reprochable y, por tanto, no habrá nadie mejorable. Siendo una sociedad que además fomenta este tipo de actitudes, el resultado no podrá ser otro más que el lógico y previsto inmovilismo, el anquilosamiento de ideas, las conductas estereotipadas, el lenguaje-tipo y la falta de creatividad, en definitiva: el «pasotismo»: ¡por qué me voy a comprometer si «pasando» se está «guay»! Llegamos así al hombre-light, al humanismo descafeinado, al «hombre-que-pasa-del-rollo».

Su vivir es determinado por lo que impera en el ambiente. Renuncia al ejercicio consciente y responsable de la libertad, pues este es sinónimo de compromiso y en la sociedad actual comprometerse es «nadar contra corriene», y, claro, ¡qué van a pensar mis amigos de la «movida».

Ante tal cúmulo de sinrazones, quisiera reivindicar desde esta tribuna que su peridico me ofrece, la vuelta al «hombre-humano», al hombre que ejercita lo que es más específico de él: la libertad. Y esta vuelta no es una opción social, es una opción individual. Decir lo primero es una entelequia, decir lo segundo es afirmar algo tan cierto y palmario como que la sociedad existe en tanto existen hombres individuales. Y, en la medida en que éstos (nosotros) seamos capaces de asumir el mérito y el demérito de nuestros actos libres (eso es la responsabilidad) seremos capaces también de ilusionarnos con ideales grandes e ilusionar con esos mismos ideales a los de nuestro entorno. Sólo así cambiaremos el mundo a mejor, porque nosotros mismos trataremos de ser mejores. Sólo así, en definitiva, «humanizaremos» las estructuras sociales porque cada uno será más propiamente humano.— **Juan Carlos Fernández González.**

Espinosa en manos de la arrogancia

Está triste Espinosa; triste e irreconocible. Al fin las monjas se han marchado, o mejor, han hecho que se vayan. Y es que hay muchas formas de conseguirlo y en esta ocasión han bastado el menosprecio y la injusticia hacia su labor y hacia sus personas.

Pero además del vacío y de la tristeza que han dejado con su partida, ha quedado en Espinosa un ambiente enrarecido, con los ánimos exaltados mientras los vecinos hablan entre ellos de bandos y se escuchan frases como ésta: «¿es de los nuestros?».

La intolerancia, el ataque frontal, la falta de diálogo y la arrogancia con que ha actuado la mayoría que hoy preside el Ayuntamiento de Espinosa de los Monteros, ha provocado al pueblo haciendo que éste se eche a la calle a defender lo que considera justo. Porque se puede tragar el orgullo pero jamás se puede perder la dignidad humana.

E igualmente es indigno que el domingo se escucharan acusaciones hacia el párroco de esta villa, don Adalberto Abad, diciendo que en el homenaje tributado a nuestras religiosas, en lugar de una homilía él había hecho una arenga para indisponer a la gente contra el Ayuntamiento. Por el contrario, si bien dijo que lo sucedido era «fruto de la injusticia», trató de calmar los ánimos en todo momento.

Y no nos engañemos con el argumento de que la oposición no supo perder las elecciones tal y como vienen afirmando una y otra vez. ¿Cómo explican entonces que entre los manifestantes estuvieran muchos de quienes les votaron en las últimas elecciones? No; la actuación del pueblo —y hablo del pueblo porque allí se encontraba la mayoría— fue en defensa de lo que consideraban justo: que las religiosas se quedaran realizando la misma labor que hasta ahora habían venido haciendo de un modo ejemplar. La manifestación del pueblo rebasó las fronteras de lo político dejando a un lado las distintas ideologías para defender algo que nunca perteneció ni a la derecha ni a la izquierda: la justicia.

Y se pidió la dimisión del alcalde y de la actual Junta de la residencia porque sólo su actuación en este caso basta para descalificarlos, ya que no han sabido hacerse eco de la voluntad de un pueblo al que quieren representar y al que únicamente han dividido y ni tan siquiera respetan.— **Amaya Martínez Peña.**

«Ir de gorra»

El señor Guerra, ¡él, tan socialista, el del «partido de los pobres»!, no quiso hacer lo que los españoles de a pie. No quiso hacer cola y quiso colarse, ¡qué gracioso!

Pero como no le dejaron, fue y pidio un reactor, ¡porque puede!, y se fue a su casa de Sevilla a dormir. En avión, a nuestra costa, por cinco millones de pesetas.

Se saltó la cola en avión y la factura la pagamos los contribuyentes, ¡mira qué listo!

Para evitar la tormenta que venía, los señores Benegas y Martín Toval dijeron, mintiendo, que el señor Guerra tenía asuntos políticos urgentes e ineludibles, que la nación le reclamaba.

Pero el señor Guerra no tenía tales asuntos. De Portugal se fue a Sevilla a su casa a dormir.

En los países democraticos las mentiras de los gobernantes se pagan con la dimisión, y también los usos privados del dinero público. Pero si aquí empezaran a dimitir los socialistas mentirosos y los que se aprovechan de su cargo para beneficios de amiguetes, no sé quién quedaría. Me acuerdo ahora de aquello de los «ochocientos mil puestos de trabajo», y de lo refinados que se han vuelto todos. Y son sólo dos ejemplos.

Apuesto algo a que no dimiten, ninguno de los tres.— **Luis Bezana.**

M.C.D. 2018

La huelga de los profesores

Miguel Garcés Sanz

SUIZA cuando estas líneas vean la luz, la huelga de profesores está en plena ebullición. Acaso en las próximas horas la Administración, responsable y objetiva, acepte sus justas reivindicaciones. O quizás, si el director de DB lo estima oportuno, sea un tema de actualidad candente porque las espadas del entendimiento estén en alto.

Sea cual fuere la situación, lo que sí es cierto es que estas huelgas suelen producir en el ciudadano una reacción especial, diferente a las demás. Incluso hasta el propio Ministerio anuncia represalias económicas que a otros sectores nunca se atrevería a poner.

No nos debe extrañar el procedimiento de la huelga para obtener sus mejoras salariales ya que está regulado por nuestra Constitución, así como tampoco podemos negar la gran distorsión que ocasiona a las familias. Pero no debe extrañarnos el procedimiento, cuando en este país la política parece que funciona a base de chantajes desde la huelga de Correos en Navidad, Las Hoteleras y de Transportes en vacaciones, hasta la concesión de prebendas «para ver si callan», por no hablar de las trasferencias autonómicas ante amenazas de votos en contra o movilizaciones sociales, etc.

Sin embargo en la huelga de profesores no se habla de perjuicios concretos, en ella se habla de trabajo y dinero. Para nada se menciona, el esfuerzo de la carrera en sí, las dificultades de la oposición, las peculiaridades del trabajo con los alumnos, las horas de dedicación fuera del centro, etc. Hasta se atreven a compararlos con los de otros países cuando todos sabemos que en droga, delincuencia, inseguridad, etc., seremos los primeros, pero en Educación estamos a años luz.

El Ministerio les amenaza con descontarles cerca de 4.000 pesetas por cada día de huelga, algo paradójico cuando un profesor de E.G.B., cobra con cinco trienios, (15 años), unas 3.800 pesetas diarias después de un Bachillerato Universitario, pruebas de acceso a la Universidad, tres años completos de carrera, y una oposición con un temario y ejercicios que ni los propios profesores titulares universitarios tienen que pasar.

Eso en cuanto al dinero, pero es obligado recordar que las 3.800 pesetas son con dedicación exclusiva y con 15 años de servicio, así como las horas de trabajo que deben desarrollar en casa, además de seminarios, reuniones de claustros de profesores, coordinaciones, consejo escolar, reuniones de padres, papeleo a cumplimentar, ejercicios a corregir en casa, planificar y preparar las lecciones del día siguiente, etc.

Mientras el funcionario, con el cual en justicia desean homologarse, con poseer el título de Diplomado y unos ejercicios sencillos , cuando no por el dedo del amigo o carnet del partido, tiene el puesto asegurado y cuando termina su horario de oficina, muchas veces en una sola jornada, se olvida de ella hasta el día siguiente.

Y no terminan ahí sus problemas. Mientras el funcionario se limita a rellenar unos papeles para los que se necesita técnica y dedicación, el profesor está sometido a todo tipo de presiones por parte de los padres, del Consejo Escolar, del director, de la Inspección, de la Delegación de Educación, además de la exigencia de informes o trabajos, aunque no figuren en los programas oficiales, aparte de lecciones ocasionales sobre, circulación vial, sexo, droga, delincuencia, el día del medio ambiente, medicina preventiva, etc., estando indirectamente obligados a continuos cursillos de reciclaje si no quieren que sus contenidos y métodos queden absoletos.

Si tenemos en cuenta lo anteriormente expuesto sobre lo que piden y lo que les exigen, no parece tan descabellada la idea de homologación con el resto del funcionariado.

Sin embargo hay dos aspectos que dan a estas peticiones un carácter peculiar:

1.— El entorno social y la ideología del partido gobernante.

2.— El escaso rendimiento escolar o el gran fracaso escolar que algunas asociaciones de padres argumentan.

Respecto al primero es sabido que los políticos de izquierdas presumieron siempre del apoyo a la enseñanza en todos sus programas electorales. Basta remontarnos a la Institución Libre de Enseñanza y a los planes de estudios de la República. Nunca el nivel académico y las remuneraciones a favor del profesor estuvieron a más alto nivel. Sin embargo la actual política socialista del ministro Maravall rompe con todos los moldes establecidos por su partido y el Sindicato que le representa. Mientras en tiempo de la República se decía: «dadme el Maestro y os dejo todo lo demás», Maravall cambia la brújula y equivoca el rumbo estableciendo «dadme el Consejo y los padres. El profesor es lo de menos».

Algunos profesores que hayan vivido aquellos tiempos se preguntarán qué dirían los republicanos y socialistas como Llopis y Domingo si vieran hoy la huelga de los abandonados profesores por este gobierno socialista, ellos que subieron a 4.000 pesetas de entonces el sueldo a sus maestros.

El otro aspecto, el de la calidad de la enseñanza, es endémico. Siempre se dijo «el maestro para lo que trabaja, ya cobra», o «Enseña poco porque cobra poco», o «con las vacaciones que tiene». Sin embargo nadie se preocupa de sus estudios, su trabajo, su preparación, sus emolumentos, etc. Nos están repitiendo hasta la saciedad que la mejora de la enseñanza y el rendimiento tiene mucho que ver con Asociaciones de padres, organización escolar, ideario, programas, etc., cuando muchas veces los que hacen estos últimos suelen ser personales que no conocen ni al alumno, ni han pisado jamás un aula.

Sin embargo creemos y estamos seguros que la calidad y mejora tiene que venir y vendrá de la mano de otros varios y diferentes factores entre ellos y principal de todos: El profesor. El hombre es la medida de todas las cosas.

Reflexiones de un madrugador

Jueguen y jueguen

Luis Angel de la Viuda

AQUI, en Las Vegas, se me produce un sentimiento contradictorio. En lugar de mundo, mejor que aquí, tienen su paraíso los jugadores-madrugadores. Yo soy madrugador —de la saga de Von Karajan, dicho sea guardando las distancias —pero en modo alguno soy jugador. Por ello, por no serlo, me resulta todavía más sorprendente y atractivo este inimaginable y original mundo que esta desértica ciudad ha creado alrededor del juego y de sus madrugadoras posibilidades.

En los casinos tradicionales europeos, existe el rito cansino y cantarín sobre la ruleta del "hagan juego". Aquí nadie dice nada, aquí no hay tiempo ni para avisar al jugador y prepararle anímicamente. Aquí sencillamente se juega y se juega y todo lo demás importa poco y se condiciona al juego mismo.

Los precios de hoteles y restaurantes son reducidos para atraer al jugador. Los transportes hacia la capital del azar están primados por el juego mismo. Los lugares de juego —hoteles principalmente— son lugares para permanecer apostando, con un apartado obligado para el descanso.

Al igual que los navarros se imponen y/o se conceden anualmente ocho días al año para la evasión total con los madrugadores encierros como motivo, millones de americanos dedican unos días al año para evadirse, y sumergirse en las máquinas tragaperras, el poker, el veintiuno y toda clase de apuestas —caballos, deportes, elecciones— sin descanso y sin el menor titubeo.

EL sonido de las monedas sobre el regazo desconcertante de las tragaperras constituye una especie de sinfonía permanente en los cientos de casinos y en los posiblemente cientos de millones de máquinas al uso.

Igual que los hombres del medievo buscaban afanosamente la piedra filosofal, aquí, por unos pocos días, todos —y muy especialmente los maduros— compiten con la máquina o hasta con sus iguales. Lo importante es mantener la disputa. Si se gana, faltan las palabras. Sólo se grita: ¡Y cómo!.

Las Vegas (Nevada, USA), abril, 13

Ramón

Los caballeros nos prefieren... mujeres

María-Jesús Jabato Dehesa

CORRIA el primer tercio del siglo XVI teñido de declaraciones de herejía, cuando Erasmo de Rotterdam afirmaba: «Las mujeres son un sexo decorativo. No tienen nunca nada que decir pero lo dicen de una manera encantadora».

Felizmente superada tan peregrina concepción de la mujer, dudo, no obstante que casi quinientos años después la sociedad haya encontrado una fórmula idónea para sustituir esta idea u otras que, con mayor o menor acierto, se han sucedido en el tiempo, algunas de las cuales nos han venido rozando los talones por su inmediatez, muestra de lo cual es la afirmación de Concepción Arenal para la que antes de 1910, en España, la mujer sólo podía ser maestra, estanquera o reina.

En la era del progreso, desde la atalaya de la publicidad nos hace guiños de neón la imagen de una mujer hiperfemenina e irreal; las tesis feministas más radicales nos la presentan con tarjeta de visita masculinoide; muchos hombres la mitifican; demasiadas mujeres maquillan su aspecto con actitudes artificiales... Y yo me pregunto si es necesario definir, catalogar a la mujer. ¿Alguien sabe cuál es el criterio exacto, cuál el espejo que muestra su verdadero rostro? ¿No hay tantas imágenes como mujeres cada una de ellas irrepetible y única, como su propia vida?

Pese a lo que digan crónicas y cronistas, hombre y mujer no se diferencian sino en lo accidental, siendo comunes sus anhelos, sus más nobles sentimientos, su esperanza, su libertad, su credo, su horizonte.

Culebrea la sociedad entre lo masculino y lo femenino, entre el patriarcado establecido y el matriarcado secular que, a zarpazos, pretende avivar antiguos rescoldos. Mientras, en el vaivén —ya Apolo, ya Venus—, hombres y mujeres, cofrades de una común vocación hacia un mañana más libre, más esperanzado y amable, destilan sus esencias más características en alianza enriquecedora.

Esta simbiótica unión precisa de la frágil sensibilidad de la mujer, de la noble firmeza del hombre, de la generosidad, la inteligencia y la voluntad de ambos, para evitar que la balanza se desequilibre a favor de burdas caricaturas de lo masculino o de machistas aspiraciones sobre lo femenino.

Basta ya de mujeres francotiradoras, basta de mujeres-producto envasadas con falsas etiquetas demagógicas, basta de mitos de papel couché. Nuestra sociedad, que simboliza lo que toca aún a riesgo de que el símbolo lo consuma, ignora que la verdadera grandeza de la mujer estriba en serlo, en ejercer la feminidad con las calidades y cualidades que ello comporta. Lo demás es trivial, anécdotas para la Historia. Sólo lo esencial, lo auténtico, permanecerá inmarcesible frente al paso del tiempo.

Quizás mi visión es parcial por mi condición femenina pero no creo estar muy lejos de lo cierto cuando digo, remedando el conocido título de una de las películas de Marilyn Monroe, que a los caballeros les da lo mismo rubias que morenas. Los caballeros nos prefieren, nos necesitan... mujeres.

M.C.D 2018

Anomalías en la prestación del servicio de Correos

Burgos (DB).— La Junta de Personal de Correos nos informa en una nota:

«El derecho de sindicación de los funcionarios públicos contemplado en el artículo 103.3 de la Constitución española, tuvo su materialización en las primeras elecciones sindicales celebradas en el mes de Diciembre de 1987.

A consecuencia de dichas elecciones se constituyó en cada centro de trabajo la correspondiente Junta de Personal, y, hasta aquí, todo queda muy bonito, dando la impresión de cara al exterior de que la Administración Pública, al fin, se ha democratizado de verdad; y si esto es cierto, no lo es menos, la incómoda situación por la que han de pasar los componentes de la Junta de Personal, pues el día que han de celebrar la reunión ordinaria, una buena parte de sus miembros no son debidamente sustituidos, originándose con ello dos problemas fundamentales: primero, la deficiente atención al servicio en ese día; segundo, innecesarias tensiones entre los compañeros que se quedan y los que se van a la reunión.

¿Por qué ocurre ésto? Muy sencillo. A causa de la política restrictiva en materia de personal que está llevando a cabo la Dirección General de Correos.

Una vez expuesta la situación, la Junta de Personal de Correos, Telégrafos y CPA, desea poner en conocimiento de la opinión pública, que las deficiencias en la prestación del servicio de reparto de correspondencia en los días de reunión de la mencionada Junta, deben ser imputados a la Dirección General de Correos y lo único que puede hacer esta Junta de Personal es lamentar y pedir disculpas a cuantas personas se vean afectadas por las deficiencias en el servicio de reparto, como ocurrió el pasado día 12 de Abril en la Barriada de Yllera, que se quedó ese día sin reparto de correspondencia. Esta Junta de Personal, aprovecha esta oportunidad para insistir en la petición de disculpas a cuantas personas en el futuro pudieran sufrir las deficiencias aludidas».

Actividades sindicales

Burgos (CNT). — Propuesta de CNT sobre la plataforma de la Enseñanza pública

Tras las movilizaciones y paros realizados durante el pasado mes de Marzo, y ante la convocatoria de nuevas jornadas de huelga durante el presente mes de Abril, el Sindicato de Enseñanza de la C.N.T. de Burgos desea manifestar su desacuerdo con la forma de convocatoria, realizada siguiendo la línea de las ejecutivas estatales de ciertos sindicatos, sin tener en cuenta a otras organizaciones y sin contar con el profesorado.

Denunciamos también, la formación de un «Comité Nacional de Huelga», cerrado, integrado por las organizaciones convocantes a nivel estatal, que toma todas las atribuciones y decidirá cuánto va a durar la huelga, qué puntos mínimos son exigibles para desconvocar, al margen de los verdaderos interesados.

A pesar de ello, tanto la Federación Estatal, como el Sindicato de Enseñanza de C.N.T. de Burgos estamos a favor de las movilizaciones. Sin embargo, parece, que la plataforma presentada por las organizaciones convocantes a nivel estatal no es suficientemente clara y encierra numerosas trampas. Por ello proponemos la siguiente plataforma:

—Homologación económica con el resto de funcionarios a través de una retribución complementaria, única e igual para todos, la modificación del actual sistema retributivo de la LMRFP, formado por los sindicatos convocantes en Febrero de 1987 y la derogación de la adicional XV.

Entendemos que la homologación ha de hacerse en un complemento único ya que aceptar complementos específicos generalizados (no significa iguales) supondría avanzar en el camino de la jerarquización y en definitiva, de la carrera docente.

—Resolución de la problemática de los colectivos específicos: interinos, contratados, maestros de taller, propietarios provisionales, expectativa de destino...

—Determinación de las plantillas y regulación de los concursos de traslados. Creemos que los sindicatos convocantes entienden por «catalogación» algo muy diferente.

—Jornada de trabajo: Horario de trabajo, jornada continuada, comedores y transporte.

—Solución definitiva del problema de la responsabilidad civil.

Ciclo «Alternativas a la droga»

Burgos (DB). — Hoy, a partir de las ocho de la tarde, en la sala de reuniones de la Caja de Ahorros Municipal, calle San Julián, esquina calle Madrid (oficina), tendrá lugar una conferencia dentro del curso «Alternativas a la droga», que se está celebrando todos los viernes del mes de Abril, sobre comunidades terapéuticas. Hoy se cuenta con la participación de la C. T. de Accorema y el Proyecto Hombre de Vitoria. Este acto lo organiza la Asociación Castellano-Leonesa de Ayuda al Drogadicto (ACLAD) y la Asociación de Vecinos de San Julián, San Pedro y San Felices.

Sindicatos y Administración difieren sobre el alcance de la huelga en la enseñanza pública

Burgos (R. G.). — Sindicatos y Administración volvieron a disentir en la valoración y alcance de la huelga en la enseñanza pública no universitaria al concluir ayer la primera jornada de paro.

Reunido el comité de huelga de profesores de Enseñanza Pública no universitarios.

El comité de huelga del profesorado estatal integrado por representantes de ANPE, CC.OO., CSIF, UGT, USCTE y USO indicó que el alcance de la huelga había sido superior a los pasados días 16 y 17 de Marzo y estimó la incidencia global de la huelga en la provincia en un 94,6 por ciento. Para el comité de huelga los mayores índices se registraron entre el profesorado EGB, estimándose que fueron a la huelga un 96 por ciento, frente al 83 por ciento de los de Enseñanzas Medias.

Por el contrario, según fuentes del Gobierno Civil el alcance de la huelga fue inferior en esta ocasión a los pasados días 16 y 17 de Marzo en donde se registró un paro respectivamnete del 77,37 y 79,22 por ciento.

Ayer según estas fuentes prácticamente el 69 por ciento de los profesores de la enseñanza pública no universitaria interrumpieron la labor docente en apoyo de su homologación salarial con el resto de los funcionarios del mismo grupo.

Según estos datos oficiales secundaron ayer la huelga 1.216 de los 1.750 profesores de EGB contabilizados en la capital y provincia lo que viene a representar el 69,48 por ciento. En Formación Profesional secundaron la convocatoria 212 profesores de los 328 totales, lo que implica el 64,63 por ciento. En BUP fueron a la huelga 299 profesores de los 410 existentes en la capital y provincia lo que supone un porcentaje del 72,92 por ciento. En el capítulo de otros, en el que se incluyen las disciplinas de Artes Aplicadas e Idiomas, secundaron los paros 20 profesores de los 46 totales lo que da un porcentaje del 43,47 por ciento. En total según los datos aportados por el Gobierno Civil secundaron ayer la convocatoria de huelga 1.747 profesores de la enseñanza pública frente a los 2.534 totales, lo que supone un porcentaje del 68,94 por ciento global.

Por otra parte el comité de huelga prevé una concentración de profesores de la enseñanza pública en nuestra capital para el próximo miércoles, día 20, siete días antes de la concentración nacional en Madrid prevista tambien para el miércoles de la siguiente semana.

Entretanto el calendario de huelga seguirá los próximos días 19, 20, 26, 27 y 28.

JOVEN

Tu primer coche usado sin entrada desde 5.000 pesetas al mes, Automóviles Félix Santana, Avenida Eladio Perlado, número 12. Teléfono 215050.

CAJA TERRITORIAL DE MADRID

URBANIZACIONES EN LA COSTA BLANCA (Alicante)

★ JUNTO A LA PLAYA
★ JARDIN PRIVADO
★ PATIO PARTICULAR
★ AMPLIAS ZONAS DE RECREO
★ (PISCINAS-PARQUES
★ RESTAURANTES)

FACILIDADES HASTA 15 AÑOS

Delegación en Burgos:

Santander, 6-2.º

Teléfono 269077

CAJA DE AHORROS MUNICIPAL

OBRA SOCIAL — ACTIVIDAD DOCENTE

Apertura de matrícula para el curso 1988/89

CENTRO DE ESTUDIOS «AURELIO GOMEZ ESCOLAR»

(Barriada Yagüe)

Enseñanza Preescolar: niños y niñas nacidos en el año 1983

COLEGIO «VIRGEN DE LA ROSA»

(Avenida General Vigón, 33)

Enseñanza Preescolar: niños y niñas nacidos en el año 1984

JARDIN DE INFANCIA

(Pablo Casals, 1)

Niños y niñas nacidos en los años 1985 y 1986

INFORMACION Y SOLICITUDES:

En los propios centros

CAJA DE AHORROS MUNICIPAL DE BURGOS

M.C.D 2018

Reunión del gobernador civil con varias entidades para tratar de la seguridad ciudadana

Burgos (G.C.).— Continuando con el programa establecido de encuentros con asociaciones, entidades e instituciones interesadas en tratar el asunto de la seguridad ciudadana, convocadas por el gobernador civil, y con asistencia del comisario jefe de Policía, ayer miércoles, día 13 de Abril, tuvo lugar en el Gobierno Civil, a las ocho de la tarde una reunión para canalizar las sugerencias, iniciativas, necesidades y quejas en materia de seguridad ciudadana, interviniendo la totalidad de los representantes que acudieron. En esta reunión, a la que asistieron catorce federaciones, asociaciones o entidades, se trató de centrar por parte del gobernador civil, los problemas relacionados con seguridad ciudadana dentro del campo de competencias propias del Gobierno Civil, y en consecuencia de la Policía.

Estas reuniones tienen por objeto el estrechar la colaboración ciudadana con los Cuerpos y Fuerzas de Seguridad del Estado para concretar los problemas de cada barrio o sector profesional o educativo, que posteriormente, valorados en Junta de Seguridad, permitirán una mejor concrección e incluso la distribución de efectivos y servicios policiales y coordinación entre cuerpos de seguridad para reducir el problema de la delincuencia.

Esta tarde, entrega de los premios del Certamen «Manos Unidas»

Burgos (DB).— Esta tarde, a las ocho, en el salón de actos de la Caja de Ahorros Municipal tendrá lugar el acto de entrega de los premios del Concurso literario de «Manos Unidas», campaña contra el hambre en el Mundo.

Será presidido el acto por la delegada diocesana de «Manos Unidas», doña Pilar Fernández con otras representaciones y los miembros del jurado calificador.

Se entregarán los accésits concedidos a los jóvenes galardonados Oscar Manuel Martínez y Juan Carlos Estébanez.

Al final habrá una fiesta poético-musical de homenaje a «Manos Unidas».

Cine Club Municipal

En la recta final de sus actividades el sábado 16 y el domingo 17 se proyectarán las películas «Donde está el frente» del cómico norteamericano Jerry Lewis, film incluído en el ciclo «Primavera con humor» dedicado a jóvenes y adultos y «Tarzán y la mujer leopardo» programada dentro de la novena edición del Cine Fórum Infantil Municipal.

Como ya es habitual las proyecciones serán el sábado y el domingo a las 12 de la mañana para la película infantil y estos mismos días pero a las 6 de la tarde para la película incluída del ciclo dedicado a los jóvenes y adultos. De la misma forma muentras el sábado las dos proyecciones previstas serán en el Centro Cultural «Francisco Salinas», el domingo se realizarán en la Casa de la Cultura de Gamonal.

Clausura del Cine Club

El próximo fin de semana se clausuran las actividades correspondientes al Cine Club Municipal con la proyección de las películas «Mi tio» de Jacques Tati y «Ladrón de chatarra», película infantil española que se estrena en nuestra ciudad, en donde podremos contar con la presencia del actor infantil David Guevara, que presentará personalmente la película a los niños burgaleses asistentes a esta sesión de clausura, cuyas proyecciones tendrán carácter libre y gratuito.

Notas y avisos

Examen para la obtención del certificado de escolaridad segundo ciclo

Las pruebas para la obtención del certificado de escolaridad segundo ciclo, tendrán lugar el próximo día 25 de Abril, en el colegio de las «Religiosas Adoratrices» (Paseo del Empecinado n.º 3), dando comienzo a las diez y media de la mañana.

Los interesados deberán ir provistos de útiles de escritura y del Documento Nacional de Identidad.

La matrícula queda abierta en las oficinas de la Dirección Provincial de Educación y Ciencia, calle Vitoria n.º 17-2.º piso izqda. (Edificio Edinco».

Se reitera la obligación de formalizar la matrícula en dichas oficinas.

Normas del plan de seguros agrarios

Los Boletines Oficiales del Estado de los días 5 y 6 de Abril, publican diversas Ordenes del Ministerio de Economía y Hacienda por los que se establecen la parte de recibo de prima a pagar por los asegurados y la subvención de la Administración para el Seguro Combinado de Pedrisco e Incendio en Leguminosas Grano, Cereales de Primavera y determinados aspectos de este último.

Ante numeroso público, el Prelado pronunció ayer su anunciada conferencia

Burgos (DB).—El auditorium de la Caja de Ahorros del Círculo Católico se llenó hasta rebosar de público, con motivo de la anunciada conferencia que pronunció nuestro Prelado, Dr. Cardenal Fernández. Como se sabe, el título, extendido en su contenido a lo que ofrecemos en esta misma reseña, respondió al enunciado «Las Asociaciones de Padres de Alumnos (APAS) en el momento actual».

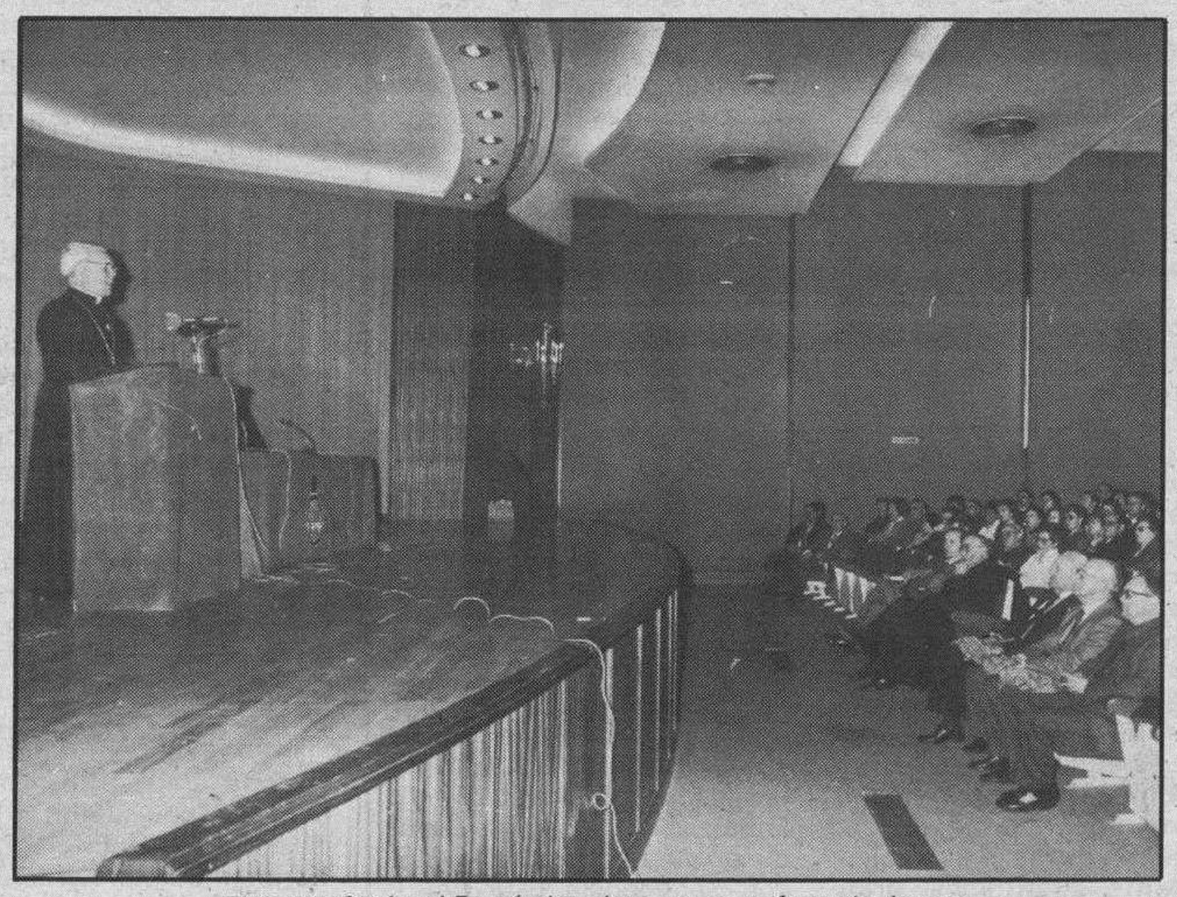

El doctor Cardenal Fernández, durante su conferencia de ayer.

El conferenciante fue presentado por el presidente de la Federación Diocesana de Padres de Alumnos, don Eugenio Gil Villén. Entre el público se encontraban muchas personalidades de la vida de Burgos. Vimos al vicario general de la diócesis, don Vicente Proaño, entre otros.

Como puede verse por las reseñas correspondientes, ayer fue un día especialmente abundante en actos culturales, todos ellos de especial atractivo. Por eso mismo hemos de reseñar que la capacidad de convocatoria de nuestro Prelado es muy grande ya que, como decimos, se llenó hasta rebosar el aludido auditorium de la Caja del Círculo.

La conferencia

Nunca se ponderará bastante —comenzó diciendo el Prelado— la trascendencia y alcance de la educación de vuestros hijos. Eso mismo nos descubre la misión trascendental de la familia que está en el fondo de todos los problemas de la vida y de la educación. A nadie se le escapa que la educación es la palanca de la sociedad; en la batalla por la enseñanza se decide el signo de la cultura. Sólo una sociedad con escuela cristiana puede esperar una cultura también cristiana. En el fondo de la cuestión de toda reforma educativa late un problema de gran alcance: el modelo de cultura y, más aún, el modelo de persona y de sociedad que se pretende.

Refiriéndose al nuevo proyecto de reforma educativa, y después de poner de relieve algunos aspectos técnicos, se refirió a las preocupaciones pastorales que plantea, afirmando: «Se percibe una escala de valores que se refieren a un «humanismo laico»; se trata de lograr la promoción humana con total ausencia de los valores religiosos. Se forma más al individuo, al ciudadano democrático que a la «persona espiritual».

Sobre la insistente tendencia del proyecto al igualitarismo, afirmó: «Que todos los alumnos puedan acceder al centro que deseen, ya sea de titularidad pública o privada, sin discriminación de ninguna clase, y que todos los centros dispongan de todos los medios para impartir una enseñanza de calidad.

No ocultó dos grandes ausencias en el proyecto: la institución familiar, mencionada solamente en la etapa infantil; y la enseñanza privada, que suponiendo alrededor del 37 por ciento del total de la escolaridad, no la tiene en cuenta ni siquiera estadísticamente.

Al referirse al derecho de los padres en la educación de los hijos, recordó la doctrina de la Iglesia en coincidencia perfecta con la Declaración de los Derechos del Hombre, aprobada por la ONU, y reconocida en nuestra Constitución: «Son los padres los legítimos depositarios de este derecho-deber. Este derecho fundamental sólo queda realmente garantizado por una plena libertad de enseñanza, de modo que los padres puedan elegir para sus hijos el tipo de educación que prefieran según sus propias convicciones. Es tan pleno este derecho que ninguna otra instancia o institución puede impedirle o coartarle. Está, incluso, por encima de toda norma que venga a regularlo, y no tiene vinculación con el carácter, confesional o no, del Estado. En uso de este derecho, en España escogen alrededor de un noventa por ciento de padres un tipo de educación que incluya la enseñanza religiosa para sus hijos.

Más adelante dijo: «No a la Escuela única pues lesionaría gravemente el derecho a la libertad de enseñanza. No a la Escuela neutra, pues de suyo ya indica una posición ideológica determinada o induce a ella. No a una discriminación más o menos encubierta de las clases de Religión. No a la discriminación económica en la asignación de fondos públicos a la Escuela. El Estado no acaba de entender aquí los derechos de los padres ni su función de mero administrador».

La última parte de su documentada conferencia la dedicó a las Asociaciones Católicas de Padres, destacando su importancia actual. «Toda la comunidad cristiana debe estar interesada en promoverlas y apoyarlas. Sin ellas es difícil lograr una información seria sobre los problemas educativos».

Con la exposición de unos criterios prácticos para la renovación de las asociaciones existentes y la creación de otras nuevas, terminó el Dr. Cardenal su conferencia.

Conferencia de José Luis Montes

El presidente de la Diputación Provincial don José Luis Montes pronunció ayer una interesante conferencia en el salón de actos de la Caja de Ahorros del Círculo Católico, en la calle de San Pablo, organizada por la Asociación Cultural y Recreativa de la Tercera Edad. Habló sobre el funcionamiento de la Corporación Provincial. La fotografía corresponde al acto.

M.C.D 2018

Burgos contará con una de las dos oficinas piloto de crédito oficial

Burgos (J.A.G.).—Burgos contará, casi toda seguridad, con una de las dos oficinas piloto que de forma experimental va a abrir la Administración central. En ellas se informará de todas las líneas de crédito oficial para distintos sectores de la actividad económica. La segunda oficina, de acuerdo con los planes del Instituto de Crédito Oficial (ICO), se establecerá en Albacete.

En esta oficina, según se pudo saber, se centralizará toda la información sobre líneas de ayuda que establezcan los Bancos de Crédito Local, de Crédito Industrial, de Crédito Hipotecario y de Crédito Agrícola, todos ellos agrupados en el ICO.

A esta oficina podrán acudir los Ayuntamientos, industriales, constructores o agricultores y ganaderos para informarse y solicitar los préstamos oficiales en las distintas entidades, que dispondrán de su correspondiente representación.

A la vista de los resultados que se obtengan en ambas oficinas piloto el ICO podría poner en marcha otras en distintas provincias españolas.

Distintas fuentes consultadas señalaron que esta oficina de crédito oficial en Burgos será muy positiva para un mejor conocimiento y rapidez en la tramitación y gestión de todas las ayudas.

El Ayuntamiento celebrará sesión plenaria la próxima semana

Burgos (J.A.G.).—El Ayuntamiento burgalés celebrará, posiblemente el viernes de la próxima semana, una sesión plenaria con carácter extraordinario. Aunque aún no están decididos los asuntos que se incluirán en el orden del día, parece que el principal podría ser la aprobación del contrato de préstamo de 250 millones de pesetas que ha sido concedido recientemente a la Corporación municipal por el Banco de Crédito Local.

Los proyectos a financiar con este nuevo préstamo son varios. Cien millones aproximadamente se destinarán a la primera fase de la construcción de una carretera, cercana al Cementerio, que unirá la de Santander con la de Quintanadueñas. Esta primera fase forma parte de un proyecto viario contemplado en el PGOU que conectará las carreteras de Santander y Valladolid a través del puente de Veterinaria. El coste total de este proyecto, de acuerdo con una valoración inicial realizada por los servicios técnicos municipales, será de unos quinientos millones de pesetas. El Ayuntamiento solicitará para acometerlo la ayuda económica de la Junta y de la Administración central.

Unos 102 millones de este crédito se invertirán, de acuerdo con la memoria municipal, en la primera fase también del proyecto de construcción del complejo deportivo de San Amaro, que se emplazará en los terrenos de la antigua Veterinaria Militar, ya adquiridos por el Ayuntamiento.

Más de treinta millones del préstamo del BCL se destinarán a la aportación municipal para la conclusión de las obras de mejora de la estación depuradora de aguas residuales de Burgos, de acuerdo con el convenio firmado con la Administración autonómica.

Por último, quince millones aproximadamente se dirigirán al proyecto de reposición y renovación de las cubiertas del edificio municipal donde tiene su sede el Orfeón Burgalés.

Por otro lado, además del asunto del préstamo, aunque no se confirmó oficialmente, en el plenario se podrían incluir, en el capítulo de ruegos y preguntas, las realizadas por el grupo de concejales socialistas en torno a la no inscripción en el resgitro municipal correspondiente, de ocho asociaciones vecinales y sobre los criterios utilizados en la fijación de los complementos de productividad y sus cuantías.

Ferré reiteró en Burgos la apuesta de la organización médica colegial por el modelo mixto de sanidad

Burgos (J.A.G.).—Ricardo Ferré Alemán, presidente del Consejo General de Colegios Médicos de España, reiteró la necesidad de establecer «un nuevo modelo de sanidad mixta que una los recursos públicos y privados y amplie la oferta de trabajo sanitario». Ferré Alemán pronunció ayer en Burgos una conferencia sobre «La organizacón médica colegial ante la problemática de la sanidad».

El doctor Ricardo Ferré.

Con anterioridad a la conferencia, se celebró una sesión informativa. Ricardo Ferré —que se encontraba acompañado por Javier Domínguez Vallejo, presidente del Colegio de Médicos de Burgos— indicó que si bien, desde algunas instancias se está cuestionando a los colegios médicos, éstos tienen una función muy clara que desarrollar. «Nuestra función es velar por los deberes de los médicos y, la de los sindicatos, salvaguardar sus derechos. Son disitintas». En este sentido se refirió también a las competencias claras de la organización médica colegial a la hora de asesorar y colaborar con los poderes públicos en la mejora de la sanidad y de la preparación y formación de los profesionales.

Ferré se refirió a una iniciativa colegial como son los programas de formación continuada de los médicos, que ha sido respaldada por la Administración. «Hemos conseguido sensibilizar», afirmó, a ésta para poner en marcha este proyecto que permita a los médicos actualizar sus conocimientos. En fechas próximas se pondrán en marcha dos programas piloto en Alicante y Tarragona».

30.000 médicos en paro

Ferré Alemán señaló que las relaciones con la Administración sanitaria han mejorado y que en este momento «son francamente cordiales y civilizadas. Las que tiene que tener una corporación de derecho público que está decidida a entenderse con la Administración. Nunca estarán exentas del rigor crítico que debe presidir cualquier diálogo cordial».

El presidente de la organización médica colegail aseguró que el número de médicos en España, que cifró en torno a los 150.000, es excesivo para la demanda que exige la sociedad española. En este sentido, Ferré Alemán manifestó que los aproximadamente 30.000 que están en situación de desempleo es «un colectivo que nos preocupa muy seriamente».

«Vamos a tratar de que la facultades de Medicina», añadió, «no continúen formando un número excesivo de médicos para que después, no se encuentren la desagradable sorpresa de que no haya mercado de trabajo. Hay que buscar un equilibrio entre la oferta y la demanda. Queremos colaborar con la Universidad para que se cumpla al máximo el requisito del "numerus clausus"».

Modelo catalán de sanidad mixta

Como procupaciones principales, además del desempleo, Ricardo Ferré citó el de la masificación y la falta de un equilbrio entre la oferta y demanda de trabajo, que a su juicio está mal repartida porque no se están utilizando coordinadamente los recursos sanitarios públicos y privados. «No se ha hecho la reforma de la sanidad española, se ha ido poniendo pequeños parches y no se han acometido los grandes problemas con decisión política.

«Nosotros», aseguró, «apostamos por un nuevo modelo de sanidad mixta a través del cual se haga uso de los recursos privados, que son muy buenos sanitariamente hablando, y así complementar a los públicos». «De esta forma se hará frente», añadió, «a las carencias e insuficiencias que tiene el sistema actual de salud».

El presidente del Consejo General de de Colegios Médicos indicó que la Administración sanitaria debería tomar ejemplo de Cataluña, donde «el 70% de los recursos son privados y colaborar perfectamente con el restante 30% que son públicoas. En el resto del país, ocurre lo contrario. Vamos a tratar que esa teoría de los vasos comunicantes sea adecuadamente estudiada por la Administración y se liberalice al máximo la gestión para dar entrada a organizaciones privadas de asistencia (grupos aseguradores y otras entidades asistenciales)».

Para Ferré Alemán la aplicación de las incompatibilidades, aunque reconoció que había creado algunos puestos, pero que no era ninguna fórmula válida para ampliar el mercado de trabajo médico.

«Sólo un modelo de sanidad mixta, con su competitividad y libertad de mercado. La propia Administración ha definido en un estudio sobre oferta y demanda de médicos que en 1990 va a haber 72.004 médicos al servicio de función pública. ¿Qué hacemos con los demás?».

Una hemeroteca breve a su servicio

★★★

Un libro hecho con retazos del Diario, de acontecimientos que vivieron nuestros abuelos y bisabuelos en el Burgos del siglo XIX y principios del XX

★★★

De venta en todas las librerías y quioscos de Burgos y su provincia.

A un precio popular: 350 Ptas.

«Un siglo DB»

La Historia a través de Diario de Burgos

Don .....
Calle ..... Telf. .....
Población / provincia ..... C. P. .....
Desea recibir ..... ejemplares del libro **«Un siglo DB»** (Tomo I) a 350 Ptas. ejemplar.

○ Contra reembolso
○ Talón nominativo

Fecha y firma

Enviar a:

Diario de Burgos, S. A.
Departamento Relaciones Públicas
C/. San Pedro de Cardeña, 34
09002 — BURGOS

M.C.D 2018

El cónsul general de Francia en Madrid visitó Burgos para ultimar los preparativos de las elecciones

Burgos (G.A.).— El cónsul general de Francia en Madrid, Jean Mendez, estuvo ayer en Burgos para ultimar los detalles técnicos de las votaciones de la colonia francesa, de cara a las elecciones presidenciales de Francia.

El cónsul general de Francia en Madrid, Jean Méndez, junto con el vicecónsul en Burgos.

La primera vuelta de estas presidenciales se celebrará el próximo día 24 de abril, y la segunda, en la que saldrá definitivamente elegido el presidente de la República Francesa, el día 8 de mayo.

Francia tiene una particularidad con respecto a España a la hora de realizar las votaciones, y es la no existencia de voto por correo, «para evitar trampas», afirmó el propio cónsul, uno de los ocho existentes actualmente en España. Para que puedan efectuar su voto, los ciudadanos residentes en el extranjero, existen unas «procuraciones» que son escrituras que otorgan un poder a otra persona, un familiar o un vecino generalmente, que les permite votar por ellos. Todo ciudadano francés que no acuda personalmente a Francia a votar tiene que entregar estas «procuraciones» para que su voto no se pierda, y esta fue la principal causa de la visita de Jean Mendez a Burgos, recoger todos esos poderes.

En Burgos, actualmente, la colonia francesa está compuesta por unas 130 a 140 personas, aunque no todas mayores de 18 años, por lo que el número de ciudadanos con derecho a voto es menor. También hay personas que tienen las «procuraciones» preparadas desde hace tiempo, que las hacen para varios años.

El Consulado general de Francia en Madrid abarca las comunidades autónomas de Madrid, Canarias, Castilla y León y Castilla La Mancha y atiende a unos 14.000 franceses de los 40.000 que actualmente forman la colonia en España.

El cónsul general, Jean Mendez, es la tercera vez que viene a Burgos, y la visita de ayer la consideró como un contacto habitual con el vicecónsul señor Nord y la comunidad francesa en nuestra provincia.

También está previsto para el próximo 29 de mayo, y fue otro de los temas abordados por el cónsul, las votaciones al Consejo Superior de los franceses en el extranjero. Este Consejo está formado por los delegados de los ciudadanos que viven en el extranjero, que a su vez elige a los representantes de los residentes fuera del país en el Senado francés. Aunque estaba previsto que las presencia de Jean Mendez en nuestra ciudad se prolongara a lo largo de la tarde, sus múltiples compromisos le obligaron a marcharse a primeras horas de la tarde.

Consideró que sus compatriotas en España están bien informados sobre el desarrollo de la campaña electoral y de la propia situación de su país, y que los resultados de las votaciones de los residentes en Europa suelen coincidir con los resultados en la misma Francia.

En el mes de junio volverá a Burgos para tratar, junto con el vicecónsul, de los demás problemas e inquietudes de sus compatriotas en nuestra provincia.

Uno de los aspectos que quiso destacar, el cónsul general en Madrid, es que cada vez que viene a Burgos comprueba que hay más franceses residiendo aquí. Entre las causas que hacen que los franceses vengan a vivir a España, destacó la forma de vida, «porque aquí la gente se siente más libre», además aquí es donde más se puede comunicar con la gente los vecinos, es una forma de vida que gusta mucho a los franceses, además del buen tiempo.

«Los Pirineos existen físicamente, pero no es una barrera que separe dos países» indicó. Hay un cambio de mentalidad de los franceses que vienen a España, y esperamos que también se produzca un cambio de la consideración de los españoles hacia mi país. Cabría destacar, indicó, que la «conexión» entre París y Madrid está ya casi al mismo nivel que la existente entre París y Bonn.

También destacaron, tanto el cónsul como el vicecónsul, las excelentes relaciones con las autoridades y responsables de Burgos, y la colaboración que les prestan cuando tienen alguna necesidad.

Pregunta de Alvarez de Eulate en la Comunidad Europea

Burgos (DB).— La Comisión de la Comunidad Europea ha respondido a una pregunta escrita dirigida por el eurodiputado J. Alvarez de Eulate sobre la necesidad de promocionar centrales de compra para las pequeñas y medianas empresas dentro del ámbito comunitario.

Alvarez de Eulate planteaba la necesidad de asegurar a las referidas empresas comunitarias no sólo un coste más reducido de las materias primas sino también la estabilidad de los precios ofrecidos por éstas. Las centrales de compra, según proponía el eurodiputado español, beneficiarían en gran medida a las pequeñas y medianas empresas al adquirir las materias primas al por mayor y vendérsela a aquéllas en unas condiciones de oferta más ventajosas.

La Comisión ha recibido con interés la sugerencia del señor Alvarez de Eulate pero cree que debido al elevado número de pequeñas y medianas empresas (PYMES) existentes en la Comunidad —unos cinco millones— parece poco posible prever un sistema centralizado a escala dentro de la Comunidad.

Señala, asimismo, la Comisión que existen en la actualidad centrales de compra a nivel regional que responden de forma más y menos efectiva a las necesidades de las PYMES.

Burgos en una serie de la TV catalana dedicada a la vida contemplativa

Burgos (DB).— La Televisión Catalana está realizando diversos trabajos sobre Monasterios y vida contemplativa para una serie de programas especiales y entre otros lugares de España ha elegido a Burgos. Se trata de recoger reportajes de comunidades religiosas de vidas contemplativas y anteriormente se llevaron a cabo algunos en Montserrat y otros en el extranjero.

En principio se había programado la Cartuja de Miraflores como lugar para rodar un trabajo. Sin embargo, no ha sido posible obtener autorización ya que la orden cartujana no permite recoger escenas en el interior de la clausura. Según parece se hará en el Monasterio de San Pedro de Cardeña y en el Monasterio de Las Huelgas. Los aspectos humanos de la vida contemplativa son los que más importan en esta serie dedicada a los monasterios. El rodaje se llevará a cabo próximamente. El productor Pedro Grimau se ha desplazado a Burgos para gestionar estos trabajos televisivos.

SEX SHOP
- Venta y cambio de videos, películas Super 8.
- Proyección de videos en cabinas individuales.
- Revistas gran variedad en artículos de importación.

Calle Hospital Militar, 3.
(Junto Plaza Vega).
BURGOS
Abierto de 10 a 2 y 3,30 a 10.
Teléfono (947) 235191
(Domingos y festivos inclusive).

W.O.C.S. ESPAÑA, S.A.
Precisa
VENDEDORES/AS
Se requiere:
— Residencia en la zona.
— Buena formación cultural.
— Alto nivel profesional.
— Buena presencia, y don de gentes.
— Ganas de trabajar.

Se ofrece:
— Remuneración muy atractiva.
— Integración inmediata en una sociedad multinacional en expansión, con posibilidades de promoción.

Interesados llamar sábado y lunes, de 11 a 2 al teléfono de Salamanca (923) 233209, 211581.

AYUNTAMIENTO DE ORTIGOSA DE CAMEROS
(LA RIOJA)
ANUNCIO DE SUBASTA DE MADERAS:

El Boletín Oficial de La Rioja, número 33 de fecha 17 de Marzo de 1988, apareció el siguiente

ANUNCIO

Objeto de la subasta son los aprovechamientos siguientes:

LOTE N.° 1: 258 pinos con 474 metros cúbicos de madera a 9.500 pesetas m./3. Tasación: 4.503.000 pesetas. Leña 95 metros cúbicos a 300 pesetas metro cúbico. Tasación: 28.500 pesetas. Total madera y leñas, lote N.° 1: pesetas 4.531.500. Tasas: 68.461 pesetas.

Situado en lugar de «Los Corcos» M.U.P. 108.

LOTE N.° 2: 375 pinos con 567 metros cúbicos de madera de 8.000 pesetas metro cúbico. Tasación: 4.536.000 pesetas. Leña 113 metros cúbicos a 300 pesetas metro cúbico. Tasación: 33.900. Total madera y leñas, lote N.° 2 pesetas 4.569.900 pesetas. Tasas: 71.908 pesetas. Situado en lugar de «Barranco de los Gallardos». M.U.P. 108.

LOTE N.° 3: 237 pinos con 356 metros cúbicos de madera a 8.500 pesetas metro cúbico. Tasación 3.026.000 pesetas. Leña 71 metros cúbicos a 300 pesetas metro cúbico. Tasación: 21.300 pesetas. Total madera y leñas, lote N.° 3: 3.047.300 pesetas. Tasas: 50.425 pesetas. Situado en lugar de «La Dehesa Vieja». M.U.P. 108.

LOTE N.° 4: 407 pinos con 533 metros cúbicos a 8.500 pesetas metro cúbico. Tasación: 4.530.500 pesetas. Leña 107 metros cúbicos a 300 pesetas metro cúbico. Tasación: 32.100 pesetas. Total madera y leña lote N.° 4: 4.562.600 pesetas. Tasas: 70.726 pesetas. Situado en lugar de «Urbán». M.U.P. 108.

LOTE N.° 5: 269 pinos con 439 metros cúbicos a 7.500 pesetas metro cúbico. Tasación: 3.292.500 pesetas. Leña 88 metros cúbicos a 250 pesetas metro cúbico. Tasación: 22.000 pesetas. Total madera y leñas lote N.° 5: 3.314.500 pesetas. Tasas: 55.734 pesetas. Situado en el lugar de «La Tenada de Fermín». M.U.P. 108.

LOTE N.° 6: 219 pinos con 306 metros cúbicos a 8.000 pesetas metros cúbico. Tasación: 2.448.000 pesetas. Leña 61 metros cúbicos a 300 pesetas metro cúbico, tasación: 18.300 pesetas. Total madera y leñas lote N.° 6: pesetas 2.466.300 pesetas. Tasas: 43.242 pesetas. Situado en lugar de «Las Rozas». M.U.P. 108.

Fianza para tomar parte en la subasta, del seis por ciento del precio de la licitación.

Presentación de proposiciones: en la Secretaría del Ayuntamiento en horario de oficina (10 a 14 y 16,30 a 20 excepto viernes de 16,30 a 19 horas), hasta el día 12 de Abril inclusive.

Para más información, en Boletín de referencia o en la Secretaría del Ayuntamiento (941-462001).

La Alcaldesa.

CINE GOYA
5,30 — 7,45 — 10,30
HOY — VIERNES — ESTRENO — HOY
LA PELICULA QUE INAUGURO EL FESTIVAL DE CANNES DE LA PRESENTE EDICION.

CINCO MINUTOS UNIDOS EN UNA FANTASIA, LES HICIERON AMARSE PARA TODA LA VIDA.

NO RECUERDO UNA SECUENCIA EROTICA TAN ESTIMULANTE E IMPRESIONANTE DESDE «El cartero siempre llama dos veces», V. DILONN (THE GUARDIAN).

13 años

NOTA: Local dotado de sonido «MAGNASOVND». Sonido perfecto.

M.C.D 2018

La Diputación burgalesa apoya a Salamanca como capital cultural europea

Burgos (D. P.). — Presidida por el titular de la Corporación Provincial, don José Luis Montes Alvarez, en la mañana de ayer se reunió la Comisión de Gobierno de la Diputación. Aprobada el acta de la sesión anterior, se adoptaron los siguientes acuerdos:

— Aprobar los siguientes proyectos de obras: Conducción de agua en Condado de Valdivielso, 1.500.000 pesetas; Casa Consistorial en Pedrosa de Río Urbel, 2.800.011 pesetas; Red de saneamiento en Pedrosa de Valdeporres, 6.793.229; Urbanización en Quintanilla del Agua, 22.340.245; Casa Consistorial en Tardajos, 2.517.170; Alumbrado público en Villafruela, 2.099.050, y pavimentación en Vizmalo, 1.002.305 pesetas.

— A petición de los Ayuntamientos se delegan en los mismos las siguientes obras: Conducción de agua en Condado de Valdivielso, Casa Consistorial en Fuentemolinos, pavimentación en Mazuela, Casa Consistorial en Pedrosa de Río Urbel, pavimentación en La Piedra, pavimentación en Quintanilla del Agua, pavimentación en Santa María del Campo, pavimentación en Sotresgudo, casa Consistorial en Tardajos, alumbrado público en Villafruela, captación de agua en Villanueva de Argaño, conducción de agua en Villaverde del Monte y pavimentación en Vizmalo.

— Adjudicación de las siguientes obras:

A don Antonio y don Rafael Sánchez Carrión, las obras de distribución, saneamiento y depuración de agua en Avellanosa de Rioja, en la cantidad de 3.270.000 pesetas.

A TEBYCON, S. A. las obras de ampliación de abastecimiento de agua en Mahamud (2.ª fase), en la cantidad de 6.730.954 pesetas.

A don Belio Durán Muiños, las obras de apuntalamiento de roca en Sedano, en la cantidad de 841.228 pesetas.

— Se aprobaron certificaciones de obras y minutas de honorarios por un importe total de 104.595.518 pesetas.

— Adjudicar al Colegio Oficial de Ingenieros Técnicos de Obras Públicas, Delegación de Burgos, el contrato para la realización de los trabajos de actualización de la encuesta sobre Infraestructura Local, en el precio total de 9.500.000 pesetas y facultar al presidente para la firma del correspondiente contrato.

— Aprobar las bases de la convocatoria para subvencionar la realización de certámenes feriales durante 1988. El objeto de la convocatoria es la concesión de ayudas para la realización de ferias, concursos y exposiciones agropecuarios, que podrán ser solicitadas por las Entidades Locales de la provincia que organicen las actividades indicadas y que estén inscritas o en trámite de inscripción en el registro oficial de Ferias de Castilla y León. La cuantía de las ayudas que podrán concederse pueden alcanzar hasta el 20 por ciento del presupuesto de la feria o certamen. Las entidades interesadas deberán dirigir su solicitud al presidente de la Diputación, acompañando una memoria descriptiva de la actividad a realizar y presupuesto de la misma y certificación de existencia de consignación presupuestaria a los fines que se pretende, indicando las ayudas solicitadas y en su caso obtenidas para el mismo fin.

— Adjudicar la madera quemada de pino del monte del Hospital Psiquiátrico de Oña a Unión Forestal de Burgos en la cantidad de 60.000 pesetas y la leña de roble a don Miguel Ortiz Fernández en la cantidad de 186.095 pesetas.

— Solicitar de la Junta de Castilla y León que se aceleren los trabajos encaminados a incluir los pueblos de La Demanda en el Programa de Ordenación y Promoción de la Zona de Agricultura de Montaña.

— Aprobar la Memoria de las Actividades desarrolladas por el Servicio de Asistencia y Asesoramiento a Municipios correspondiente al primer trimestre de 1988 y la certificación de gastos realizados durante el mismo período que ascienden a 2.486.206 pesetas. Y remitirlo a la Dirección General de Administración Territorial para el abono del 50 por ciento de los gastos, conforme al convenio suscrito entre la Corporación y la Junta de Castilla y León.

— Igualmente se aprobó la memoria de las actividades llevadas a cabo por el equipo redactor de Inventarios desde el 1.º de Agosto de 1987 al 31 de Marzo de 1988 y las certificaciones de los gastos realizados durante el mismo período que ascienden a 3.093.701 pesetas. Y enviarlo a la Dirección general de Administración Territorial para el abono del 50 por ciento de los gastos, conforme al Convenio suscrito por la Diputación y la Consejería de Presidencia y Administración Territorial de la Junta de Castilla y León.

— Adjudicar a la empresa «A.T.M.S.A.-Informática» los trabajos del nuevo sistema informático para el tratamiento de la gestión recaudatoria de los tributos municipales.

— Se acordó apoyar la declaración de Salamanca como capital cultural europea en 1992.

— Facultar a la Presidencia para contratar un seguro para los jóvenes futbolistas participantes en los torneos organizados por la Diputación.

La Corporación acordó expresar su condolencia a la excelentísima señora doña Carmen Arrazola García, esposa del excelentísimo señor don José Carazo Calleja, presidente que fue de la Diputación, fallecido días pasados.

Inauguración del Cursillo de Formación para consumidores sordos

Burgos (R.). — Hoy, viernes, a las 7,30 de la tarde, tendrá lugar en la Asociación de Sordos de Burgos «Fray Ponce de León» (Gral. Dávila, 9), el acto de inauguración de un Cursillo de Formación de Consuno dirigido a personas con deficiencias auditivas.

Estas jornadas están patrocinadas y programadas por la Junta de Castilla y León, y su organización a cargo del gabinete técnico de la Oficina Municipal de Información al Consumidor (OMIC). El acto contará con la presencia destacada del director general de Servicios Sociales y Consumo de la Junta Autonómica, Alberto Galerón; presidente de la Comisión Municipal de Servicios y Sanidad, Francisco Javier Quintanilla y el jefe de Servicios de la citada Dirección General, Tomás Machota.

Este Cursillo de Formación es el primero de esas características que se realiza en España y cuenta con la colaboración de la Asociación de Sordos de Burgos. Su duración es de dos meses y dispone de expertos en los distintos temas, objeto del amplio programa a desarrollar.

Su fin fundamental, es conseguir que estas personas conozcan mejor su papel como ciudadanos consumidores, exigiendo sus derechos y ejercitando los deberes que como tales les corresponde. Para ello y durante las próximas semanas, se tratarán aspectos tales como nutrición, etiquetado de productos, economía doméstica, higiene y manipulación de los alimentos, garantías y reclamaciones, etc.

Rafael Frühbeck de Burgos dirige la Sinfónica de Washington

Washington (Efe).— El director español de orquesta Rafael Frühbeck de Burgos, que realiza actualmente una gira por Estados Unidos, dirige esta semana cuatro conciertos con la National Symphony Orchestra, de Washington.

La orquesta interpretará bajo su batuta el cuarto concierto para piano de Beethoven y la segunda parte de «La Consagración de la Primavera», de Stravinski.

Los conciertos forman parte de la segunda gira del maestro español, este año, por tierras norteamericanas, durante la cual ha dirigido las orquestas sinfónicas de Filadelfia, Pittsburgo, San Louis, Cincinnati y Dallas, con obras de Beethoven, Brahms, Respighi, Tchaikovsky y Rodrigo.

El próximo miércoles irá a Japón para ponerse al frente de la orquesta de la cadena de periódicos «Yomiuri Shimbun», que interpretará bajo su batuta, entre otras, obras de autores españoles como «El Sombrero de Tres Picos», «El Concierto de Aranjuez», «El amor brujo» y «Goyescas».

Frühbeck de Burgos se trasladará después a Londres para dirigir los «Carmina Burana», de Orff, con la Orquesta Philarmonia de la capital británica en el Festival Hall y, tras un breve descanso en España, emprenderá una gira por Francia al frente de la «London Symphony Orchestra».

En su conversación con «Efe», el maestro español recordó el estreno, el pasado año en Washington, de la ópera «Goya», de Menotti, con Plácido Domingo, y dijo que hay intención de llevarla al Liceo de Barcelona el próximo año, «aunque todavía no está a punto la traducción».

Frühbeck de Burgos se felicitó, por otro lado, del buen momento de la dirección de orquesta española y recordó que muchos maestros han sido contratados por importantes orquestas extranjeras.

Concretamente mencionó a López Cobos, que está en Cincinnati (EE.UU.), García Navarro, en Stuttgart (Alemania Federal), Odón Alonso, en Puerto Rico, y Miguel Angel Gómez, que «dirige en Italia y muchos otros sitios».

Actividades culturales

Conferencias taurinas

Burgos (DB). — A las ocho y media de la tarde de ayer, en la Casa municipal de Cultura de Gamonal, continuó la serie de disertaciones de la Primera Semana Taurina Burgalesa, pronunciando una conferencia, don Baudilio Fernández Mardomingo, sobre el tema «Las ganaderías de lidia».

Hoy, viernes, día 15, finalizará esta Semana Taurina, a la misma hora y en idéntico lugar, con una mesa redonda en la que particparán don José Ramón Muriel y don Joaquín Monje.

Representación teatral

Burgos (DB). — Organizado por la Diputación Provincial el IX Concurso de Teatro no profesional, el cuadro artístico de la Asociación Cultural y Recreativa de la Tercera Edad, pondrá en escena la obra «Los planes de Milagritos», de Muñoz Seca.

La actuación se iniciará a las ocho de la tarde, de hoy, viernes, en el centro cultural «Francisco de Salinas».

Exposición de Maite de la Parte

La pintora Maite de la Parte ofrecerá desde el próximo día 18, lunes, una muestra de su obra en la Casa municipal de Cultura de Gamonal, exposición que cuenta con el patrocinio del Ayuntamiento.

El horario de visita es de doce a dos y de siete a nueve, siendo para los días festivos solamente válido el señalado para la mañana.

Nueva base del Grupo Scout Castores

Mañana, el Grupo de Scout Castores inaugurará la nueva base. Para ello, en la parroquia de la Sagrada Familia, a las ocho y cuarto de la tarde, asistirán sus miembros, junto con los padres de los mismos, a quienes se ha invitado especialmente, a una misa, para continuar a las nueve de la noche, con un aperitivo.

Cambio de marco en el curso de psicomotricidad

El curso de psicomotricidad programado para mañana y pasado ha cambiado, por razones estructurales, la sede de celebración. El curso no se celebrará, como estaba previsto, en el Colegio de Doctores y Licenciados, sino en el Colegio «Eugenio Isasi» (calle Parralillos, s/n). La convocatoria inicial se realizará en el gimnasio de dicha Institución.

(EN EL CINE DE ESTRENO DONDE TODO EL AÑO ES TEMPORADA)
DESDE HOY
5
7,45
10,30
Cine Tivoli
SU ESTRENO!
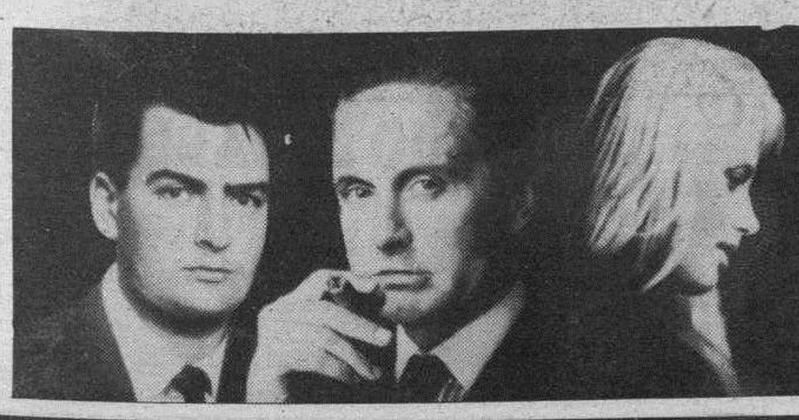
MICHAEL DOUGLAS
CHARLIE SHEEN
DARYL HANNAH
MEJOR ACTOR
Cada sueño tiene su precio
UN FILM DE OLIVER STONE
WALL STREET
Manuel Salvador S.A.
20th CENTURY FOX

M.C.D 2018

«Tipos y escenas de Castilla en la pintura española», cien años de costumbrismo regional

Burgos (I.P.).— Organizada por el Instituto de Estudios Castellanos, ayer se inauguró en la Casa del Cordón, la exposición «Tipos y escenas de Castilla en la pintura española». La exposición la componen unos setenta cuadros de medio centenar de autores de la propia región castellana y del resto del país.

La magnífica exposición inaugurada anoche.

El acto, en el que estuvieron presentes las autoridades municipales, provinciales y de las entidades organizadoras y colaboradoras, comenzó con la conferencia pronunciada por el catedrático de Historia del Arte y miembro de la Real Academia «Santa Isabel de Hungría» de Sevilla, Antonio de la Banda y Vargas sobre «El costumbrismo en la pintura española». A continuación tuvo lugar la inauguración de la exposición con una visita a las dos salas que componen la misma.

El comisario de la exposición, Luis Quesada, mostró su satisfacción por esta muestra pictórica, manifestándonos que era la primera vez en España que se reúnen en una exposición de estas características un número tan importante de autores bajo el denominador común de retratar el costumbrismo castellano de la segunda mitad del siglo XIX y primera del XX.

La exposición consta de dos partes perfectamente definidas: la obra de los hombres nacidos y criados en Castilla, y la visión castellana de los hombres de fuera. Estos últimos pintan Castilla con la visión de tierra adusta, triste y pobre de la Generación del 98. Por su parte, los pintores castellanos, que conviven diariamente con las realidades de su tierra, la pintan con mayor luminosidad y alegría, reflejando las costumbres y aspectos más cotidianos de los hombres castellanos, y un ejemplo de esta pintura la tenemos en el burgalés Marceliano Santa María y la luminosidad de su cuadro «El esquileo».

Algunos de los autores castellanos presentes en la exposición son, además del mencionado Marceliano Santa María, los también burgaleses, Manuel Izquierdo y Javier Cortés Echanove; los vallisoletanos Luis González, Aurelio García, Eduardo García y Francisco Prieto; los salmantinos Vidal González y Justo María de Velasco y la pintora palentina María Romero.

Entre los pintores nacidos fuera de la región castellana destacan en la exposición el sevillano Valeriano Domínguez Bécquer; el asturiano Darío de Reboyos; los vascos Juan de Echevarría, Ignacio Zuloaga y Pablo Uranga y el cántabro Francisco Iturrino.

Conferencia de Antonio de la Banda

El catedrático de Historia del Arte y miembro de la Real Academia «Santa Isabel de Hungría» de Sevilla, pronunció su conferencia centrada en el tema «El costumbrismo en la pintura española», que se sitúa casi siempre en los períodos más realistas de la pintura española, a pesar de excepciones notables, como son el costumbrismo dentro del neoclasicismo o en la propia pintura del siglo XX y con pintores de la talla de Picasso, sin embargo —dice Antonio de la Banda— es en la pintura realista donde se da con mayor intensidad el costumbrismo, que arranca de los grandes barrocos, como Velázquez o el propio Murillo, porque en etapas anteriores sólo hay algún punto referencial muy esporádico».

El costumbrismo adquiere carta de naturaleza en la obra de Goya y alcanza su siglo de oro en el XIX con el romanticismo, ubicado sobre todo en la escuela madrileña y andaluza y más tarde se va extendiendo a otras regiones, entre ellas la castellana.

Para el catedrático Antonio de la Banda, los autores costumbristas del siglo XIX han sido hasta ahora muy poco conocidos, aunque en los últimos años están cobrando un valor importante dentro de la pintura española.

Juan Renedo elegido presidente de la Asociación de Promotores Constructores

Burgos (G.A.).— La Asociación de Promotores Constructores de Burgos eligió, en asamblea celebrada en la mañana de ayer, a Juan Renedo Sedano como presidente de la misma.

El año pasado presentó la dimisión el anterior presidente de esta Asociación, y en una asamblea que resultó polémica salió elegido Juan Renedo. Su presidencia estuvo cuestionada, desde entonces, por un número de miembros de esta Asociación, que dudaban de su validez. Por este motivo, y aprovechando el período electoral en el que se encuentran inmersas las diferentes asociaciones de la Federación de Empresarios de la Construcción, decidió someter su cargo al voto de la asamblea.

A la presidencia de la Asociación de Constructores Promotores de Burgos, en la asamblea de ayer, optaban dos candidaturas: la del propio Juan Renedo y la de López Recio, que obtuvieron 17 y 14 votos respectivamente, por lo que Juan Renedo, al que le quedaban tres años de mandato por su anterior elección, resultó reelegido como presidente.

El que resultó rechazado fue el primer punto del orden del día, el que hacía referencia a la lectura y aprobación del acta de la sesión anterior, en el que se decía que se otorgaba representación a Juan Renedo para participar, como presidente, en las acciones de las demandas presentadas contra el alcalde de la ciudad, varios concejales de su equipo municipal, el secretario del Ayuntamiento, el delegato territorial único y un empresario constructor.

«El Globo» explica las razones de su personación en la denuncia

Burgos (DB).—La Asociación «El Globo» en un comunicado remitido a los medios informativos explica las razones de su personación en las diligencias previas que se siguen en torno a la denuncia de la Federación de Empresarios de la Construcción.

«Estando dentro de los fines de la asociación», indica, «elevar la conciencia cívica del ciudadano y el cooperar al buen funcionamiento de las instituciones y siendo la línea de actuación de la asociación, la defensa de nuestro patrimonio y la denuncia de las irregularidades urbanísticas, como lo demuestra la defensa continuada del uso cultural del Teatro Principal y la campaña-denuncia del caso Maristas, la asociación cultural «El Globo» se ha personado en la diligencias previas penales para ejercitar la acción popular».

La voluntad de la asociación, se explica en el comunicado, no es otra que «la de coadyuvar para que prevalezca el ejercicio estricto de la justicia, se llegue al total esclarecimiento de los hechos y el ciudadano se sienta identificado con las instituciones que le representan».

La USPM-UGT sale al paso de las «escuchas»

Burgos (DB).—Ante las noticias aparecidas a cerca de posibles «escuchas» ilegales en la cafetería de la Policía Municipal, la ejecutiva de la USPM-UGT afirma que está de acuerdo con la denuncia judicial formulada para esclarecer su procedencia

Por lo que se refiere a las declaraciones del delegado de la Policía Municipal en el sentido de no descartar una posible implicación a miembros del Cuerpo, la USPM se pregunta «¿A quien podría interesar las conversacioones de los policías municipales en la cafetería, sabiendo siempre que dichas conversaciones se mantienen en lugar público, a la vista y también oído de todo los compañeros?». Por último, opinan que el asunto se está utilizando «en contra de la imagen, honestidad y buen servicio de la Policía Municipal».

Reunión de la Comisión Provincial de Patrimonio

Burgos (Ana Isabel Angulo). — A primeras horas de la mañana de ayer se reunió la Comisión Provincial de Patrimonio en la Casa de Cultura. Estudiaron veinticinco expedientes de los cuales fueron aprobados diecisiete. También se trató el tema de la señalización de monumentos y del horario de visitas a los mismos.

La Comisión Provincial de Patrimonio, presidida por el delegado territorial, José Carracedo del Rey, estudió veinticinco expedientes. Estos expedientes no afectan a la zona monumental de forma sustancial. Dieciséis se referían a la capital, cinco a Lerma, dos a Peñaranda y otros dos a Poza de la Sal.

Estos proyectos fueron aprobados dieciseiste; tres serán revisados por técnicos de la Junta de Castilla y León; otros tres fueron rechazados; uno ha sido a remitido a Valladolid y otro, ha sido aplazado en espera de más información.

Uno de los expedientes que más destaca es el de la construcción de doce apartamentos en la calle Almirante Bonifaz, esquina San Carlos (antiguo Hotel Avila). Fue presentado por Carlos y María Luisa Avila Sánchez y fue aprobado, pero la Comisión ha puesto una condición: Hay que construir la fachada de acuerdo con el entorno.

Merece destacar el proyecto presentado por ADRIGON, por segunda vez, para la construcción de un edificio para oficinas en la calle San Lesmes (Bar Garilleti). El expediente ha sido remitido a la Dirección General de Patrimonio y Promoción Cultural.

Asimismo, se ha aprobado el quiosco-tipo remitido por la ONCE, para su instalación en toda la capital. Sin embargo, la Comisión exige que en la zona histórico artística el color sea más discreto.

Respecto a la señalización de monumentos en las carreteras, la Caja de Ahorros Municipal se ofreció voluntariamente para reparar los carteles deteriorados e instalar nuevos, donde sea necesario.

Finalmente, sobre el horario de visitas a monumentos en pequeñas localidades, el tema ha sido remitido al área de turismo del Servicio Territorial de Fomento al objeto de que dé salida a este problema y sirva para promocionar turísticamente la provincia.

TALLERES EL CRUCERO
C/. Cortes, n.º 7. Telfs. 263510 y 277272
Participa a sus distinguidos clientes y amigos el cambio en la direección de la Empresa, al tiempo que ofrece sus servicios de reparación de automóviles, mecánica, chapa, pintura y electricidad, con servicio de grúa permanente.

Guía Facultativa

Scanner Rioja
Avda. Carrero Blanco, 6-8. Teléfono (941) 238811
LOGROÑO
CENTRO DE RADIOLOGIA COMPUTARIZADA
«ALTA RESOLUCION»
Consulta previa petición de hora. Sin lista de espera.

ENRIQUE INCLAN
MEDICO
Consulta: Horas a convenir
Calle Vitoria, 15-1.º. Burgos
Teléfono: 204073.

TRABAJO ESTABLE
Ofrecemos a personas constantes edad de 25 a 40 años, nivel cultural medio, buena presencia, tratables y amables.
Con estas características, puede optar a integrarse en sólida empresa y obtener ingresos superiores a 125.000 pesetas mensuales. (C.M.). Interesados llamar al teléfono 239516, viernes y sábado en horas de oficina. Preguntar por señor Rodríguez.

M.C.D 2018

Un siglo DB

Diario de Burgos

1891-1991

P.V.P. 350 Ptas.
Reserve su ejemplar

La Historia a través de Diario de Burgos
TOMO I: 1.º Abril 1891 - 31 Marzo 1916

PEDRO SAIZ

M.C.D. 2018

Esta tarde, concierto en Miranda de la Orquesta Sinfónica «Ciudad de Valladolid»

Miranda de Ebro (Salvador Moneo). — La Orquesta Sinfónica «Ciudad de Valladolid» ofrece hoy un concierto en el Teatro Cinema de Miranda, a las 8,00 de la tarde, bajo el patrocinio de la Junta de Castilla y León, a través de la Delegación Territorial de Burgos, con la colaboración del Orfeón Mirandés «José de Valdivielso» y el Ateneo musical mirandés.

José Ramón Encinar, director invitado del conjunto sinfónico va a desarrollar un programa dividido en dos partes con piezas de Tomás Marco, R. Schuman, G. Faure y de W. A. Mozart.

Bajo el nombre de Orquesta «Ciudad de Valladolid» hizo su presentación oficial el día 28 de Marzo de 1983, en el Teatro Calderón de la Barca de Valladolid, con gran acogida de público y crítica. Desde entonces es su director titular el maestro Luis Remartínez. La media de edad de los componentes es de 24 años, con lo que la convierte en el conjunto sinfónico profesional más joven de España.

Ha realizado conciertos en toda la región castellano-leonesa, así como en la Comunidad de Madrid, Toledo, Granada, Córdoba, Zaragoza, etc. Habiendo efectuado diversas grabaciones para TVE.

Recientemente ha interpretado en directo la música de la película «Napoleón» de Abel Gence, compuesta y dirigida por Carmine Coppola en la Semana Internacional de Cine de Valladolid, y en la presentación de la película en Madrid patrocinada por el Ministerio de Cultura.

La Orquesta «Ciudad de Valladolid» es todo un proyecto cultural donde la enseñanza y difusión de la música, los concursos de interpretación y composición para jóvenes, los conciertos para niños, etc., con labor fundamental y cotidiana, no sólo en Valladolid, sino en toda la Autonomía de Castilla y León.

La entrada es libre.

Un acontecimiento musical que esperamos llene el Teatro Cinema.

Diálogos callejeros

Emege

—¡Ay don Juanito! Si se lo digo, no me lo cree.

—Pues no me lo diga y ya está.

—¿Sabe usted lo de las barandillas del puente?

—¿Las han arreglado o qué?

—¿Arreglar? Ahora resulta que han roto varios barrotes de la parte izquierda según vamos a la plaza, como si los hubieran serrado. No, si ya lo decía mi abuelo, mal que no mejora...

—Eso, en el puente de Carlos III, porque lo que pasa con el del Zadorra es para agotar el repertorio del Cela.

—Algo he oído, sí.

—Resulta que necesita arreglo y sobre todo, darle más anchura y no hay manera.

—Manera tiene que haber, digo yo, no es tan difícil.

El arreglo no, lo difícil es que se ponga de acuerdo sobre a quién corresponde arreglarlo, si a los alaveses o a los burgaleses.

—A escote, no hay nada caro.

—Pues no hay manera, compadre.

—Y ¿para que está el MOPU?

—Eso digo yo, porque aquí lo que interesa es dar mayor seguridad al tráfico.

—Ahora, como están liados con el de influencias.

—¿Qué es eso?

—Es que como quien dice tirar de la manta o mirar debajo de la alfombra.

Y mientras tanto, dale que dale on lo del avión de Guerra.

—Ya tiene que ver, ya, se le está dando más importancia que al asunto de Spantax y no compare usted.

—En fin, tendrá que ser así.

Acuerdos de la Comisión de Gobierno Municipal

El pasado miércoles, a las 12, del mediodía se reunía la Comisión Municipal de Gobierno, y en ella adoptaron entre otros acuerdos los siguientes:

—Se aprobó la propuesta de adjudicación de las obras para la creación de una zona verde ajardinada entre las calles Estación y Ciudad de Haro, en la calle Norte, que desaparecerá tras las obras. Construcciones Urnisa será el adjudicatario y contará con un presupuesto para su realización de 7.840.000 pesetas. La zona verde comprenderá una pérgola, graderíos, césped, árboles.

—Otra propuesta fue aprobada, la de adjudicación de las obras de construcción de un frontón descubierto en la zona deportiva del Polígono de Anduva, que suponen 12.581.000 pesetas e incluyen tres minifrontones dentro del frontón principal, obras que serán llevadas a cabo por Construcciones Ojembarrena. La Diputación y la Junta de Castilla y León aportarán tres millones de pesetas.

Se vio un informe de la Policía Municipal en relación con la venta de productos alcohólicos al público infantil en establecimientos de golosinas, con el resultado de que no existen en Miranda establecimientos de este tipo.

—Solicitud de una subvención a la Consejería de Cultura y Bienestar Social por una cuantía de casi 700.000 pesetas para la creación de un Servicio de Información y Documentación Juvenil.

—También se aprobó otra subvención que se solicitará al INSERSO para la creación de un servicio de atención temprana a minusválidos por 2.100.000 pesetas. La sede será el Hogar del Pensionista y en él se atenderán a niños desde su nacimiento hasta los seis años, que tengan algún tipo de minusvalía. Serán asistidos por un sicólogo que mantendrá contactos con la familia, el equipo de pediatría del Hospital y con los centros escolares. Al parecer en la comarca de Miranda existen 20 niños de estas características.

Fuera del orden del día se vieron varios asuntos, y de ellos destacan una solicitud a la Consejería de Agricultura, Ganadería y Montes por 15 millones de pesetas para el Matadero Comarcal con el fin de ampliar la línea de matanza de cerdos, y otras a la misma Consejería para cubrir gastos de la Feria del Angel, por valor de un millón de pesetas. Otra subvención ha sido solicitada a la Consejería de Cultura y Bienestar Social para construir tres zonas minideportivas en el Casco Viejo, Crucero y Las Matillas, por un valor de 12 millones de pesetas.

Reunión de la Junta directiva de la Asociación de Antiguos Alumnos de los SS. CC.

El día 10, domingo, en las oficinas de la Asociación y presidida por don Antonio García Arlanzón, celebró su reunión ordinaria la Junta directiva de la Asociación de Antiguos Alumnos del Colegio Sagrados Corazones de Miranda, en la que estaban presentes la totalidad de sus componentes. Se tomaron los siguientes acuerdos:

1.º Hacer llegar a la Congregación de los Sagrados Corazones, el sentimiento de la Asociación por el fallecimiento del Hermano Javier.

2.º Instituir un premio que llevará el nombre de la Asociación y que estará destinado al alumno que, al final de su vida escolar dentro del Colegio, presente el mejor expediente académico. El premio será anual a partir de 1988 y será otorgado por un jurado formado por las personas que, en cada momento, estén afectados por los siguientes cargos:

—Director del colegio.

—Jefe de estudios del colegio.

—Secretario del colegio.

—Actuará como secretario del jurado un miembro de la Asociación.

El alumno distinguido recibirá la insignia del colegio en oro y un artístico pergamino.

3.º Se acordó remitir a la Fundación Principado de Asturias la petición respetuosa que forma parte del acta de la reunión. En consideración a los extraordinarios méritos alcanzados por el doctor don Félix Pérez y Pérez en el terreno de la Biología, que hace de él una auténtica autoridad en el campo de la investigación biogenética, inseminación artificial y trasplante de embriones, universalmente reconocida, se acuerda solicitar de la Fundación Principado de Asturias, el Premio de Investigaciones Científicas y Técnicas 1988 para el ilustre investigador burgalés, actualmente catedrático en la Facultad de Veterinaria de la Universidad Complutense de Madrid.

4.º El señor López Lacalle, vicepresidente para asuntos del alumnado, comunicó a la Junta el estado actual de los trabajos para la reforma y actualización de ficheros y archivos, por lo que fue felicitado.

La huelga de la enseñanza

Ayer jueves, tras la convocatoria nacional de huelga de profesores en la enseñanza no universitaria del sector público, el seguimiento en Miranda fue mayoritario, superando el 96% de los profesores de EGB, BUP y FP. Por tanto los sindicatos tras esta primera jornada de huelga se reafirman en sus peticiones y califican de arrogante y despectiva la postura del Ministerio de Educación. El miércoles por la trde, los profesores se reunieron con las Asociaciones de Padres de Alumnos, para hablar de los motivos de la huelga. Las posiciones de los padres en esta asamblea fueron varias, pero al final todos estuvieron de acuerdo en solicitar a los profesores y al Ministerio que termine esta situación por la repercusión que tiene en el curso académico de los alumnos. Se propuso hacer una manifestación conjunta de padres y profesores, para solucionar el conflicto y también que la Asociación de Padres de cada centro convocarán asamblea general para decidir la postura que se tome. Asimismo el próximo martes, 19, celebrará una reunión de la Coordinadora de APAS, a la que están invitados profesores y de aquí se emitirá un comunicado.

En la foto (cedida) el equipo de fútbol-sala de la Policía Municipal de Miranda.

Los equipos de fútbol-sala de la Policía Municipal de Tudela y de Miranda dieron un gran espectáculo deportivo

Ocurría el domingo en Tudela, de Navarra, en el Polideportivo Municipal, donde se enfrentaban los equipos de fútbol-sala de las Policías Municipales de Tudela y Miranda, que en cierto modo correspondía a una devolución de visita ya que en el Torneo de San José, participó el equipo navarro.

Grata jornada la vivida por los miembros de los dos equipos, todos ellos policías y en la cancha un bello espetáculo deportivo, ya que ambos equipos pusieron entusiasmo y evidenciaron una excelente técnica y una forma física envidiable. Los mirandeses tuvieron el hándicap de que se aplicaba un reglamento distinto al que habitualmente se emplea en los torneos de Miranda, no obstante sólo la extraordinaria actuación del portero navarro, evitó que los de Escalante se trajeran la victoria. Al final un 9 a 8 que por sí solo dice lo que fue este encuentro, en el que la deportividad fue otra nota a destacar. Luego, confraternidad entre todos durante el resto de la jornada.

Por el equipo de la Policía Municipal de Miranda jugaron: Ceballos, Torres, T. Alonso, Fuente, J. M. Alonso, Zorrilla, Salinas y García.

M.C.D 2018

La A.C. Antonio Machado entrega hoy los «polluelos» y «cuervos turulatos» 1987

Aranda de Duero (Mery Varona). — La Asociación Cultural Antonio Machado entregará esta noche los premios «polluelos» y «cuervos turulatos» 1987 en el curso de una cena de gala que se celebrará en el Hotel Tres Condes y a la que tienen anunciada su asistencia la mayor parte de los premiados.

En la edición correspondiente al último año han merecido el premio «polluelo», con el que la asociación arandina destaca la labor positiva realizada por los galardonados, Marcelino Camacho, presidente de CC.OO., «una vida dedicada a la lucha obrera», Nicolás Redondo, secretario general de UGT, «pese a quien pese, continúa por la senda del trabajador», Cristina Almeida, abogada, «por su defensa a ultranza de la libertad de expresión», y Carmen Sarmiento, periodista, «por sus denuncias sobre las clases sociales marginadas. Por contra, se han hecho acreedores al «cuervo turulato», especie de advertencia ante lo que pudo haberse hecho mejor, a juicio de la A.C. Antonio Machado, José María González y Fernando Villar. El primero, conocido dibujante de Prensa que firma sus tiras con el seudónimo «Peridis», «porque al haberse puesto a la sombra del poder, sus animalitos políticos corren peligro de perder su propia identidad, en perjuicio de las libertades de información y de expresión». En cuanto a Fernando Villar, director del colegio Alto Castillo de Jaén cuyo nombre saltó a los teletipos de toda España tras expulsar a un alumno del centro por mostrar el poster de una cantante famosa por su exuberancia pectoral, recibirá el «cuervo turulato» «por sus concomitancias con Torquemada».

Todos ellos han aceptado sus galardones y acudirán hoy a recibirlo personalmente, excepto Nicolás Redondo, que estará representado por una persona allegada a él, y Fernando Villar, quien ha solicitado le sea remitido el pergamino en el que se relatan las razones de tal distinción.

La Asociación Cultural Antonio Machado proyectará a las 8 de la tarde un video sobre las mujeres jirafa, realizado por Carmen Sarmiento. El acto será presentado por el director de cine Juan Antonio Bardem, y tendrá lugar en el salón del Ayuntamiento. Seguidamente, y ya en los salones del Hotel Tres Condes, el dibujante Peridis realizará caricaturas de los asistentes que se lo soliciten. Han sido premios «polluelo» en ediciones anteriores, entre otros, Leonisa Ull, Joaquín Ruiz Giménez, José Luis Martín Prieto, Joan Manuel Serrat, Julio Anguita, Enrique Tierno Galván, Julio Valdeón, Joaquín Díaz y Antonio Baciero, fueron «cuervos turulatos», algunos de ellos rehabilitados más tarde, Ricardo García, J. Manuel García Verdugo, Antonio Senillosa, Justino Burgos y Enrique Barón.

Los «polluelos» «con significado fundamentalmente efectivo», nacieron en 1980, siguiéndoles un año después los «cuervos turulatos», calificados como «estigma crítico-jocoso que denuncia desviaciones». Desde entonces, la fiesta de la Asociación Antonio Machado se ha convertido paulatinamente en la gala social de la progresía local brillantemente subrayada cada año con la presencia de conocidas personalidades de la vida nacional.

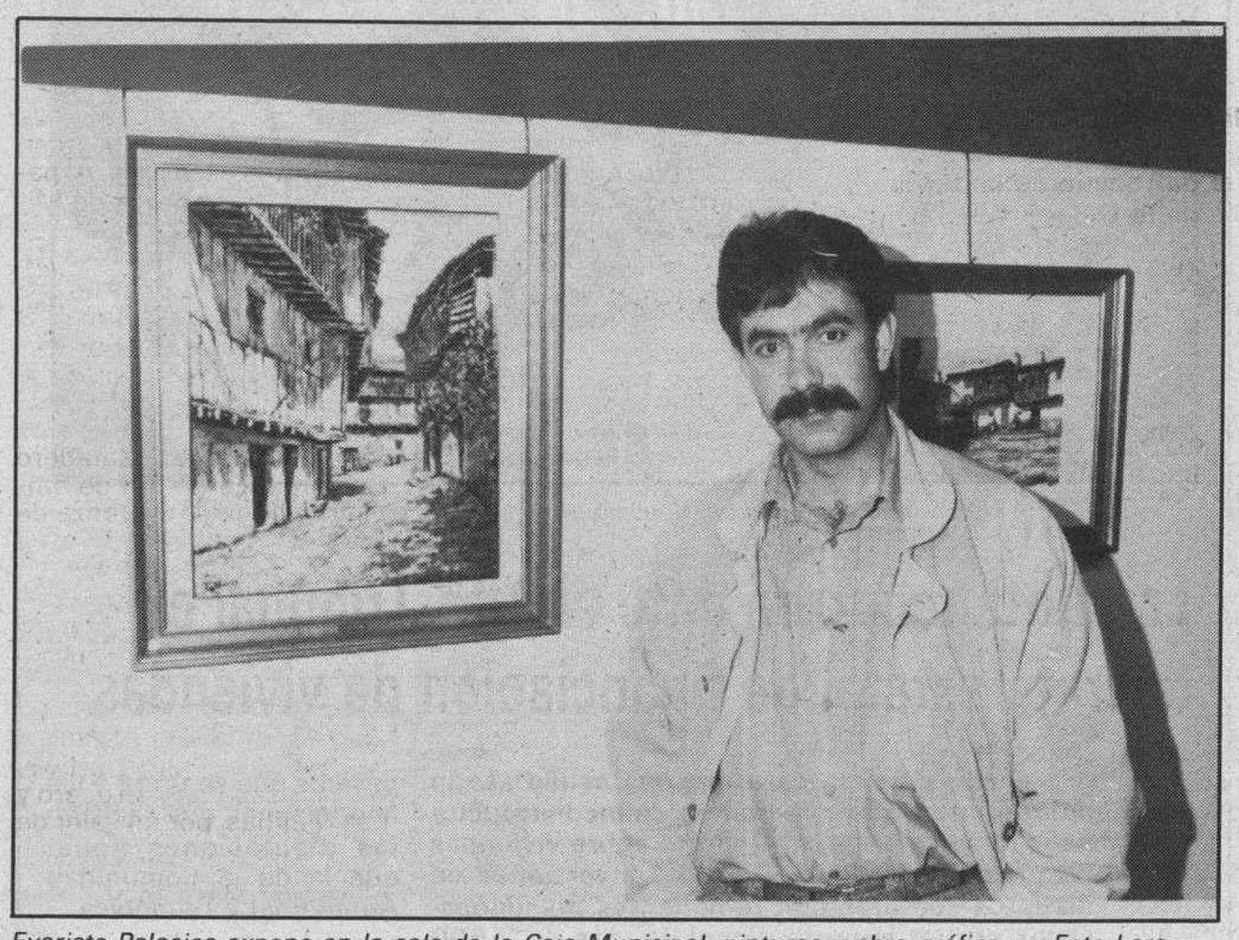

Evaristo Palacios expone en la sala de la Caja Municipal, pinturas y obra gráfica. — Foto Lara.

No hubo conciliación entre la Federación de Asociaciones de Vecinos y el diputado Angel Guerra

No hubo avenencia entre la Federación de Asociaciones de Vecinos de Aranda y el diputado Angel Guerra en el acto de conciliación celebrado ayer en el Juzgado de Distrito, en presencia de la juez sustituto, Micaela Ramos Valdazo.

Contra lo que solicitaba la Federación en su demanda, Angel Guerra no se avino a rectificar él el contenido del acta de la Comisión de Cultura de la Diputación en la que se imputa a la demandante una postura próxima a la apología del terrorismo. Según el acta de conciliación, el diputado explicó que en la sesión de aquella Comisión, en la que se trataba de la concesión a la Federación de una subvención para la organización de un concurso de comics, «se opuso a la concesión de la ayuda solicitada alegando que la Federación era una Asociación muy politizada; que aunque en el acta de la Comisión de Cultura se reflejó que en algún comic de la edición anterior se llegaba a hacer apología del terrorismo, no es cierto que dijera esta frase y que aunque se aprobó dicha acta en la sesión anterior, el compareciente no leyó previamente el acta que se aprobaba, y por eso aparece como que quedaba aprobado ese contenido». El demandado explicó en el acto la conciliación que las razones para denegar la subvención se debían únicamente a que «la Federación estaba muy politizada», y que había razonado ante los diputados de la Comisión de Cultura su afirmación añadiendo que aquélla «había realizado la campaña anti OTAN y que cree que fue hecha en la Casa de la Juventud, donde se había escrito un comic que hacía apología del terrorismo».

En cuanto a la rectificación solicitada, Guerra indicó que «no puede rectificar algo que no ha dicho, pero sí puede aclarar el verdadero sentido de su intervención, haciendo constar el comic que hacía apología del terrorismo existe y que no era de la Federación de AA.VV.».

Esta se reunirá en los próximos días para decidir si continúa con otras acciones legales, especialmente si el diputado no rectifica las imputaciones formuladas contra la Federación y reflejadas en el acto de la sesión referida, de 13 de Noviembre último.

Notable incidencia de la huelga de profesores

Una incidencia notable, aunque ligeramente inferior a las convocatorias anteriores, registró en la comarca de Aranda la huelga de profesores de enseñanza pública no universitaria durante la jornada de ayer, jueves.

En los centros de EGB el paro osciló entre el 85 y el 95 %, mientras que en la Enseñanza Media el porcentaje no alcanzó el 60 %.

Sucesos

Ha sido puesto a disposición judicial F.A.E. al ocupársele treinta pantalones y dos cazadoras valoradas en 75.000 pesetas, localizándose en un registro posterior un revólver del calibre 22, fabricado por el propio individuo, un radiocassette y el cuerpo de una carabina de aire comprimido.

Por otra parte, en la Comisaría de Policía se han presentado denuncias por los siguientes hechos:

—Robo con forzamiento de puerta en vivienda de la calle San Francisco, apoderándose de una cazadora valorada en 40.000 pesetas.

—Robo en comunidad de vecinos de la calle Valdolé, de plantas ornamentales valoradas en 20.000 pesetas.

—Robo frustado con violencia e intimidación en mercería de la avenida de Burgos.

—Robo con intimidación en boutique de la calle Hospicio, de joyas y prendas por valor de 200.000 pesetas.

Agenda

Farmacia de guardia. — Doña María de los Angeles González. Obispo Acosta, 4.

Comienzan las obras de la red de distribución de gas natural

Aranda de Duero (Mery Varona). — El pasado miércoles, comenzaban las obras canalización del gas natural a cargo de la empresa Gas de Burgos, S.A.

Esta red de distribución partirá de la barriada de Belén en una primera fase que se extenderá por la zona de Allendeduero, incluyendo los barrios de igual nombre, Estación y Polígono Residencial. El proyecto general de canalizaciones para el presente año supone la instalación de 940 metros de red básica de 200 mm. de diámetro y 18,2 de espesor, y 2.840 metros de red de distribución, mediante tubería de 90 mm. de diamétro y 8,2 de espesor. De acuerdo con las previsiones de la empresa concesionaria, una vez instalada la estación de regulación y medida, localizada en el área de confluencia de las avenidas Luis Mateos y Castilla, el suministro de gas natural a usuarios de la localidad podría ser efectivo a partir del mes de Julio. Además de los consumidores particulares que soliciten la conexión a la red de distribución, aparecen como primeros usuarios potenciales la Residencia de Ancianos «Sagrada Familia», el Instituto de Bachillerato-2, y los colegios públicos y privados situados en la zona comprendida en esta primera fase.

Se iniciaron en Aranda las obras de distribución del gas. — Foto Lara.

La Comisión delegada Universidad Bilingüe V Centenario podría elegir hoy, nuevo presidente

Aranda de Duero (Mery Varona). — La Comisión delegada de la Universidad Bilingüe V Centenario se reunirá a partir de las 20,00 horas, de hoy, viernes, para conocer, entre otros asuntos, las razones de la dimisión del anterior presidente, Angel Guerra García, y tratar de la elección de su sucesor, si procede.

Como se recordará, Guerra García presidió la Comisión desde su creación, en Mayo de 1987, y decidió presentar su dimisión semanas atrás, después de protagonizar un enconado enfrentamiento con el alcalde de Aranda y ser objeto de repetidas críticas sobre una supuesta utilización partidista del proyecto universitario. La decisión de dimitir fue dada a conocer a través de los medios de comunicación sin que previamente se reuniera la citada Comisión delegada.

Fuentes consultadas por esta corresponsalía aventuraban la posibilidad de que la presidencia de la Comisión sea ofrecida al alcalde, Ricardo García, atribuyendo a esta figura carácter honorario, mientras que se defiende la necesidad de descargar a la Comisión del carácter político que pudiera deducirse de la presencia en ella de personas vinculadas a distintos partidos.

Por otra parte, la Comisión delegada analizará en la sesión de hoy su propio futuro y estudiará el informe sobre las actividades realizadas desde la anterior reunión y la posibilidad de crear la tantas veces anunciada Comisión de seguimiento que estaría integrada por representantes de Asociaciones y entidades ciudadanas locales.

M.C.D. 2018

Vicente Pueyo y RCE en Salamanca, Premios de Periodismo «Francisco de Cossío»

Valladolid (Efe).— El periodista leonés Vicente Pueyo y el colectivo radiofónico «Salamanca no es manca», de RCE, fueron los ganadores del Premio de Periodismo «Francisco de Cossío» 1988 en sus modalidades de Prensa y Radio/Televisión, respectivamente, según el fallo del jurado hecho público ayer.

Vicente Pueyo, que desarrolla su actividad profesional en «Diario de León», fue premiado por su trabajo «Las lagunas de Villafáfila, portaaviones de la estepa», publicado en este periódico el 8 de diciembre de 1987. El colectivo «Salamanca no es manca», integrado por Jesús Riesco, Mauricio Molano y Braulio Llamero, de RCE en Salamanca, fue premiado por el programa «Castilla y León, una aparición», emitido por el circuito regional de RCE de Castilla y León el 26 de marzo de 1988.

El jurado concedió un accésit en la modalidad de prensa a Maribel Rodicio, de El Norte de Castilla, por su trabajo «Los viejos majuelos en la economía agrícola», publicado en este diario el 12 de diciembre de 1987. El accésit en la modalidad de Radio/Televisión fue otorgado a la serie de programas «En Comunidad» del Centro de TVE en Castilla y León, dirigidos por el periodista Pedro Vicente y emitidos los días 6, 13, 21 y 28 de octubre de 1987.

Cada una de las dos modalidades de este Premio, instituído por la Junta de Castilla y León, está dotada con 400.000 pesetas, mientras que cada accésit tiene una asignación económica de 100.000 pesetas.

Formaron parte del jurado del Premio Francisco de Cossío-1988 los periodistas Luis Jaramillo (COPE), Luis Miguel de Dios (RCE), Manuel Trapote (El Norte de Castilla), Fernando Aller (Diario de León)

Una reunión habitual del Consejo de Gobierno. Foto de archivo.

La Junta recurrirá ante el Alto Tribunal el decreto estatal de financiación de viviendas

Valladolid (Efe).—La Junta de Castilla y León acordó interponer un recurso de inconstitucionalidad contra el Real Decreto sobre viviendas de protección oficial y aprobó inversiones en distintos sectores con remanentes presupuestarios por un importe global de más de 2.500 millones de pesetas.

Sobre el recurso de inconstitucionalidad, la Junta Castilla y León acordó tomar esta medida contra el Real Decreto 1494/1987, de 4 de diciembre, sobre financiación de viviendas de protección oficial por estimar que no debe ser la Administración autonómica la que pague la subvención personal de las viviendas sociales, ya que hasta ahora lo hacía la Administración central. Según la Junta de Castilla y León, en el traspaso de competencias, la Administración central no transfirió a la regional los fondos necesarios para afrontar estas subvenciones, que para el ejercicio de 1988 ascienden a unos 800 milones de pesetas.

A pesar de la interposición de este recurso ante el Alto Tribunal, la Junta de Castilla y León ha anunciado que firmará con el Ministerio de Obras Públicas y Urbanismo (MOPU) el convenio que desarrolla el Real Decreto recurrido, incluído en el Plan Cuatrienal de la Vivienda. En este sentido, el Gobierno de Castilla y León acusó al MOPU de coaccionarle para que no presentase recurso alguno de inconstitucionalidad si quería firmar el convenio, según la referencia de la reunión de ayer.

Con el fin de estudiar esta situación, la próxima semana se reunirán en Valladolid los consejeros competentes en materia de vivienda de las comunidades autónomas de La Rioja, Baleares, Aragón y Cataluña, que se encuentran en la misma situación que Castilla y León. Las inversiones aprobadas ayer por la Junta de Castilla y León serán realizadas con fondos procedentes de los remanentes presupuestarios de 1987.

Bloque de inversiones

La partida más importante de estas inversiones de 1.099 millones de pesetas, es la correspondiente al Plan de Instalaciones Deportivas de Castilla y León, que se realizará conjunta y descentralizadamente con los Ayuntamientos y las diputaciones de la Región. Para el Plan de Instalaciones Telefónicas la Junta de Castilla y León destinará una partida de 700 millones de pesetas que se unirá a las aportaciones que realicen las diputaciones (igual que la de la Comunidad Autónoma) y Telefónica.

Con el fin de construir dos depuradoras de aguas residuales, una en Avila y otra en Soria, la Junta destinó ayer un presupuesto de 300 millones de pesetas. Para la construcción de invernaderos en las comarcas de Las Merindades (Burgos) y Bierzo (León) la Junta aprobó la inversión de 200 millones de pesetas. Otros 100 millones de pesetas serán destinados al fomento de las industrias agroalimentarias de Castilla y León y la misma cantidad será empleada en la reparación del Colegio Zambrana de Valladolid, destinado a la protección de menores, que fue prácticamente arrasado por un incendio.

Para la mejora y cuidadado de las lagunas de Villafáfila (Zamora), la Junta destinó 50 millones de pesetas. Asimismo, otra partida de igual cuantía fue destinada a la lucha contra la droga. Por otra parte, el Gobierno autónomo aprobó una inversión de 567 millones de pesetas en obras de acondicionamiento y mejora de diferentes tramos de carreteras de la Comunidad en las provincias de León, Palencia, Soria y Zamora.

Los mineros palentinos en huelga cortan la vía férrea Madrid-Santander

Palencia, León (Efe). — Unos 600 mineros de la cuenca palentina, que se encuentran en huelga, cortaron ayer la vía férrera de Madrid a Santander, en la estación de Aguilar de Campóo. La mayoría de los mineros de la cuenca minera palentina protagonizan una huelga, convocada por los sindicatos CC.OO y UGT, para presionar en las negociaciones del convenio colectivo provincial del sector.

Los mineros, que se trasladaron desde Guardo, Cervera, Barruelo de Santullán y San Cebrián de Mudá, cortaron la vía férrea con ruedas de coches quemadas, maderas y cables, por lo que dos trenes permanecieron detenidos en las estaciones de Quintanilla y Mave, próximas a Aguilar de Campóo. Mientras, las fuerzas de la Guardia Civil mantuvieron una situación de alerta, aunque todavía no fue precisa su intervención, según manifestaron fuentes del Gobierno Civil palentino.

Vecinos de Aguilar mostraron su extrañeza por la actuación de los mineros, ya que en esta localidad no existen explotaciones, aunque es un importante nudo de comunicaciones del Norte de la provincia de Palencia. Los mineros protagonizaron el miércoles otra jornada de huelga, durante la que ocuparon el Ayuntamiento de Guardo, centro económico y comercial de la cuenca minera, y cortaron las carreteras de acceso a Cervera de Pisuerga.

La huelga fue convocada después del fracaso de las negociaciones del convenio colectivo, en las que la patronal ofreció una subida salarial del 4,5 por ciento, mientras que la representación de los trabajadores solicitó un 6,5 por ciento. La patronal minera de Palencia, que integra a unas 14 empresas con más de 1.600 trabajadores, se negó a reducir la jornada laboral y a la conversión en fijos de los trabajadores eventuales.

Paro en la Vasco-Leonesa

También, la casi totalidad de los trabajadores de la empresa minera Hullera Vasco-Leonesa, en la provincia de León, secundaron ayer la huelga convocada para presionar en las negociaciones del convenio colectivo.

Fuentes de UGT, que junto a CC. OO. y el Grupo Independiente de Trabajadores han realizado la convocatoria, dijeron que la huelga fue secundada por la totalidad de los trabajadores, excepto por los afectados por los servicios mínimos dedicados a los tareas de mantenimiento y conservación de las instalaciones.

La dirección empresarial señaló que como consecuencia de la huelga la actividad laboral en la Hullera Vasco-Leonesa se encuentra totalmente paralizada. Ayer, unos 400 mineros de la empresa celebraron una asamblea en la localidad de Santa Lucía de Gordón, donde la Hullera Vasco-Leonesa tiene una de sus explotaciones, para tratar sobre la situación de las negociaciones del convenio colectivo.

En las negociaciones del convenio colectivo, la dirección empresarial ofrece un aumento salarial del 4,3 por ciento, mientras que la representación de los trabajadores solicita el 6,5 por ciento y la conversión en fijos de 18 trabajadores eventuales. La huelga, que es continuación de las celebradas durante el pasado mes de marzo, continuará hoy, según la convocatoria realizada por las centrales sindicales.

Para el próximo lunes, día 18, se celebrará otra reunión entre la representación de los trabajadores y la dirección empresarial en la localidad de Santa Lucía de Gordón. La Hullera Vasco Leonesa, que tiene seis explotaciones, cuatro de ellas subterráneas, emplea a una plantilla de más de 1500 empleados, lo que la convierte en la segunda empresa minera de la provincia de León en cuanto a número de trabajadores.

5 Congreso Regional

Voluntad de Futuro

Partido Socialista de Castilla y León (PSOE)

Valladolid 16 y 17 de abril de 1988

¡PARA TI, TRANSPORTISTA!

SI QUIERES CONSEGUIR EL CERTIFICADO DE CAPACITACION PROFESIONAL,

APROVECHA ESTA PROXIMA CONVOCATORIA

¡Ahora puedes y debes conseguirlo!

- Preparación completa (Derecho, Seguridad, Circulación... según B.O.E. 16-3-88).
- Profesores especializados.
- Exámenes Junio-Julio.
- Comienzo inmediato.
- Plazas limitadas.

Reserva tu matrícula en

ACADEMIA CASTILLA

C/. LAVADEROS, 91 — Telf. 21 82 09

M.C.D 2018

Crónica política

El Gobierno se queja demasiado

Pedro Altares

HAY una serie de argumentos que el Gobierno, y el PSOE, utilizan recurrentemente, con distintas enunciaciones, siempre que el diapasón de la crítica desborda lo que los socialistas entienden como marco democrático establecido. Unas veces es lo que se denomina "campaña de desprestigio de las instituciones". Otras, el "gusano goebeliano". Y la última, expresada por Alfonso Guerra anteayer en el Congreso, la que ejercen los antidemócratas. En todos ellos late un mismo sentimiento: el Gobierno entiende que la crítica que se le hace es desmesurada, irrazonable, que dispara y, con frecuencia, ejercida con aviesas intenciones en función no de lo que hace el poder sino de quién lo detenta. Según esa teoría, los medios de comunicación, incluídos los de titularidad pública, no canalizan los sentimientos ni los estados de opinión de la sociedad española sino que forman de alguna manera parte de una especie de cruzada antisocialista que en absoluto se corresponde con el sentir mayoritario que, según muestran los sondeos y por supuesto las últimas convocatorias electorales, sigue apoyando al PSOE. Es una tesis que se repite constantemente pero que, no por casualidad, arrecia cuando alguna actitud concreta del poder es objeto de la diatriba general de los medios. De modo que es difícil entresacar de ella lo que puede haber de cierto, que algo puede haber, de lo que es pura y simplemente incapacidad para asumir y encajar las críticas. En democracia, no se ostenta el poder impunemente, aunque sea un poder legítimo. Y en ese sistema, por elemental equilibrio, es mejor pasarse en la crítica que no llegar o silenciarla. Las urnas son otra cosa y conviene no confundir los términos. Se puede, y probablemente se debe, votar a un partido y ser al tiempo acervo con él a la hora de criticar. Por otro lado, es evidente que el PSOE soporta mal las críticas, las irracionales y las que no lo son tanto. Sus dirigentes han afirmado una y otra vez su desdén por los medios de comunicación aunque luego la realidad demuestra que se preocupan por ellos más de lo que sería deseable. Es por lo demás, ésta una realidad común de todas las sociedades democráticas y civilizadas. Sociedades donde el derecho a la crítica no lo tienen únicamente los demócratas, sino todos los ciudadanos. Y la única frontera la establecen los tribunales, no el poder político. En eso estamos en España.

La derecha parlamentaria se opone a la proposición socialista sobre las técnicas de reproducción asistida

Madrid (Efe).—Los distintos grupos parlamentarios situados políticamente a la derecha del PSOE, excepto el CDS, se mostraron ayer contrarios a que las mujeres solas puedan tener un hijo por medio de técnicas de reproducción asistida y a que se permita cualquier tipo de investigación en el «preembrión» vivo.

El Pleno del Congreso debatió ayer las enmiendas a la totalidad y los textos alternativos presentados por Alianza Popular y el PNV a la proposición de Ley del PSOE sobre Técnicas de Reproducción Asistida, que fueron finalmente rechazados.

Alianza Popular dio a sus diputados libertad de voto respecto a su propio texto alternativo al considerar que no podía imponer un criterio único a sus parlamentarios, entre muchos de los cuales existía un fuerte rechazo a equiparar el matrimonio a la llamada pareja estable, como recoge la propia propuesta aliancista.

También los mismos grupos -AP, PNV, Minoría Catalana, Democracia Cristiana y Partido Liberal- se posicionaron en contra de que se permita la fecundación post-morten, es decir que una mujer viuda pueda ser inseminada artificialmente con el semen de su marido. Uno de los temas que centraron el debate fue la distinción que se hace en el texto del PSOE entre preembrión y embrión, considerando al primero los primeros 14 días del óvulo fecundado vivo.

El titular de la Comisión de Investigación sobre el Tráfico de Influencias, Justo Tomás Zambrana Pineda, celebró ayer un encuentro informal con la Prensa para comunicarles los trabajos realizados en las últimas reuniones de la Comisión que preside, en relación con el tema de su competencia.—Telefoto-Efe.

«La proposición de Ley del PSOE -dijo- no resuelve los intereses en conflicto porque está redactada por profesionales del bisturí y no por profesionales del derecho», según el diputado del PNV, Emilio Olabarría.

«Ambigua e imprecisa»

También el diputado y autor del texto alternativo de AP, Ricardo Mena Bernal, coincidió con el representante del Grupo Vasco en considerar jurídicamente «ambigua e imprecisa» la proposición del PSOE. Tras indicar que AP apuesta por la admisión en el derecho español de los avances en la biogenética, aseguró que su grupo no permite, como en su opinión hace el PSOE, «insostenibles interpretaciones constitucionales».

Recordó que el texto de AP admite la idea de la pareja estable heterosexual y la fecundación heteróloga, es decir con semen u óvulos de una tercera persona ajena a la pareja, pero, insistió, «no aceptamos la diferenciación entre embrión y preembrión».

Ramón Espasa, de Izquierda Unida, anunció el apoyo de su agrupación a la propuesta socialista y su rechazo a los textos alternativos de AP y PNV y, Carlos Revilla, del CDS, afirmó que el texto del PSOE ofrece una oportunidad para valorar «que es lo que no hay que hacer».

Por otro lado, el diputado socialista, Justo Zambrana, dijo ayer que la Comision, con el acuerdo de sus miembros, puede investigar casos concretos por presuntas irregularidades, «siempre que estén asumidos» o «provengan» de un Grupo Parlamentario. Zambrana, durante un encuentro informal con periodistas, indicó que los ciudadanos corrientes no podran presentar casos particularmente.

La Comisión de Investigación del Tráfico de Influencias acordó, en su reuñion de ayer, y con la oposición de AP, Minoría Catalana y el Partido Liberal, posponer el envío del cuestionario a los diputados, ex y altos cargos desde 1977, hasta que no queden claros los distintos aspectos legales que rodean la investigación.

Los grupos empresariales definen a la ley de la TV privada, aprobada ayer, de «restrictiva y arbitraria»

Madrid (Efe, Teresa Alfageme).—De los ocho grupos empresariales españoles que proyectaban crear un canal de TV privada, sólo tres mantienen sus ofertas, tras la aprobación ayer de la Ley de Televisión Privada, mientras que dos las han retirado y el resto estudia la posibilidad de unirse a otros consorcios.

Pese a las críticas de los grupos empresariales que califican esta Ley «excesivamente reglamentista, restrictiva y arbitraria», mantienen sus proyectos e, incluso, alguno ha llegado a adquirir terrenos para su instalación. La «Sociedad de Estudios de Televisión Independiente», que se constituyó ayer y de la que forman parte «Tevisa», «Espasa Calpe» y Radio Televisión de Luxemburgo; «Antena 3 de Televisión», formada por «Antena 3» y el periódico «La Vanguardia», y «Univisión-Canal 1», del «Grupo Z», son los tres consorcios que mantienen su idea de solicitar un canal privado.

Alejandro Echevarría, portavoz de la «Sociedad de Televisión Independiente», calificó la Ley aprobada de «incompleta, insatisfactoria y llena de lagunas» y aseguró que, aunque «su articulado hace muy difícil la viabilidad de cualquier iniciativa privada, con ella se puede empezar a construir un proyecto que la tecnología y el tiempo irán mejorando».

La «Sociedad de Estudios de Televisión Independiente», de la que forma parte «Tevisa», que engloba, a su vez, a 14 periódicos regionales, se constituyó ayer tras la ampliación del número de socios. A ella se asoció R.T Luxemburgo, empresa cuyo máximo responsable es el ex-presidente de la CEE, Gaston Thorn, y que es propietaria de importantes empresas europeas de la comunicación, entre ellas, el grupo Bruxelles Lambert, Paribas y el grupo Havas.

Funcionar pronto

Rafael Jiménez de Parga, portavoz del grupo «Antena 3 Televisión, S.A.», aseguró a «Efe» que la Ley «si bien no es un texto legal perfecto, cumple con los mínimos, y en algunos casos los deseables, que razonablemente pueden exigirse y participa, en sus líneas maestras, de las coordenadas de las legislaciones extranjeras en la materia».

La cadena norteamericana CNN también se muestra interesada en participar en uno de los grupos de televisión privada.

«La Ley fija unos niveles aceptables en el diseño y gestión de quienes tengan la responsabilidad de ser titulares de las concesiones», según Jiménez de Parga, quién añadió que ahora «es preciso que se apruebe sin dilación el Plan Técnico y que éste contenga las previsiones necesarias para que los ámbitos de cobertura de las televisiones privadas sean lo más amplios posible».

En la sociedad «Antena 3 Televisión» están englobados «Antena 3», «La Vanguardia», «Anaya», un grupo de industriales de Cataluña y las sociedades extranjeras «Granada TV», de Gran Bretaña, «O Globo», de Brasil, y la «NBC» americana. Este grupo cuenta actualmente con un capital de 10.000 millones de pesetas, con el que se cubrirán las inversiones necesarias para optar a un canal, según Jiménez de Parga, quién dijo que «estamos a punto de adquirir los estudios necesarios y nuestra intención es comenzar a funcionar y producir muy pronto».

Para «Univisión-Canal 1», que engloba todas las publicaciones del «Grupo Z», esta Ley es «excesivamente reglamentista, minuciosa, arbitraria y cicatera, aunque, por mala que sea, siempre es mejor que ninguna», según dijo a «Efe» Miguel Angel Toledano, portavoz del grupo.

Toledano afirmó que la Ley es «ambigua en lo fundamental ya que al no estar aprobado el famoso Plan Técnico, se desconocen las condiciones y el canon de utilización de la red y la cobertura de audiencia que esta Ley va a permitir».

«Si ese Plan Técnico no garantiza en el primer período la cobertura de audiencia sufiente, hará inviable cualquier proyecto privado», según Toledano, quién manifestó que «el Gobierno sigue teniendo la sartén por el mango y el mango también».

M.C.D. 2018

El comisario Fernández descalificó al joyero Venero

Madrid (Efe).— Francisco Javier Fernández Alvarez, el comisario procesado con otros seis policías por la desaparición de Santiago Corella «El Nani», descalificó ayer al joyero santanderino Federico Venero, que será uno de los principales testigos en el juicio, por su «catadura moral».

El comisario Fernández respondió durante cuatro horas a un amplio y pormenorizado interrogatorio del abogado Jaime Sanz de Bremond, que representa a la acción popular pero actuó como acusación particular al estar ambas partes adheridos hasta que el Tribunal Constitucional resuelva el recurso de la acción popular.

Tras relatar la situación de cada dependencia de la Brigada Regional de Policía Judicial de Madrid (BRPJ), de cuya sección de atracos era jefe al ocurrir los hechos, el comisario no recordó lo que hablaron en una comida con el confidente policial Venero, aunque dijo que fue sobre el robo a la joyería madrileña «Payber» y las pistas que hacían sospechar la implicación de «El Nani».

Cuando relató que había tenido noticias de que Venero pudo haber hecho una denuncia falsa sobre un robo en su propia joyería, con intervención de «El Nani», y que luego el joyero cántabro le dijo que más tarde visitó al ahora desaparecido y vio dos armas en su casa, el abogado le preguntó si no sintió extrañeza porque una persona visitara a quien le había robado.

«Conociendo a Venero —explicó—, a quien no había visto hasta aquel día pero conocí después, se sabe que es capaz de las mayores maquinaciones. Una persona que parece que preparó un atraco a su propia joyería ya se ve cuál es su catadura moral».

El comisario Fernández insistió en que todo se hizo conforme a la ley, con las mayores cautelas y sin ánimo de vulnerar derechos fundamentales de nadie, y dijo que retrasó el registro al 12 de noviembre de 1983 (no el día 11, como constaba en los mandamientos) por razones de técnica policial, sin que eso fuera ilegal.

Tres hermanas de Santiago Corella, según el comisario, fueron a las dependencias policiales voluntariamente para acompañar al detenido, pero sin estarlo ellas, hasta que más tarde sospecharon y también quedaron detenidas.

A mitad del interrogatorio el defensor del comisario, José Emilio Rodríguez Menéndez, dijo al presidente del tribunal que no permitiera al fiscal Fausto Cartagena pasar preguntas por escrito a los acusadores para que las formularan al procesado.

El fiscal negó ese extremo, indicó que podía comentar algo con los acusadores sin alterar el orden del juicio igual que las defensas hablan entre sí, y el incidente se zanjó sin ninguna consecuencia.

El procesado se remitió en muchas preguntas a sus respuestas anteriores, o a las que dio ayer al fiscal, con frases como «me niego a contestar», «eso ya lo expliqué ayer al fiscal» y otras.

Fernández Alvarez dijo que la Ley 11/80, Antiterrorista, se aplicaba en los casos de robos con intimidación cuando se habían usado armas y se daban las circunstancias para ello, y que siempre consultaba con sus superiores la aplicación de la incomunicación a los detenidos.

«Cuando una persona es incomunicada —dijo—, no solamente lo sabe el ministro del Interior, que es el responsable máximo porque acuerda la suspensión de derechos de esa persona, sino todos los jefes superiores».

Sanz de Bremond intentó que explicara las contradiciones que, en su opinión, hay en la causa sobre la hora en que salieron de la brigada con «El Nani» para buscar unas armas, y en otros extremos, pero el comisario negó en todo momento que haya contradiciones.

Si otros funcionarios dijeron horas distintas sobre la salida o declararon haber hablado en el lugar de la fuga con el comisario, según lo que éste declaró ayer, habrá que preguntárselo a ellos.

Reiteró su idea de que «El Nani» tramaba la fuga cuando de forma voluntaria se brindó a acompañarles a un descampado para mostrarles donde ocultaba unas armas, porque es una táctica habitual de los delincuentes, y dijo que no tenía obligación de hacer constar por escrito la hora en que el detenido salía de la brigada para esa diligencia, ni falsearon datos o le maltrataron.

Fernández Alvarez se mostró seguro en sus declaraciones, en ocasiones corrigió al abogado porque «no es exacto que yo haya dicho eso», y fue requerido por el tribunal para que no alargara sin necesidad sus respuestas con explicaciones, ante lo que su abogado pidió que le dejaran contestar como crea libremente, porque le ampara la ley para ello.

La declaración del comisario Fernández continuó por la tarde, con lo que es poco probable que se cumplan las previsiones realizadas sobre la duración del juicio.

El juez decidió el archivo de las diligencias del «Caso Zabalza»

San Sebastián (Efe).— El magistrado Antonio Jiménez Pericás, titular del Juzgado de Instrucción número uno de San Sebastián, comunicó ayer su decisión de archivar las diligencias previas sobre el «Caso Zabalza», «por no ser los hechos objeto de las mismas constitutivos de infracción penal».

Esta resolución, notificada en audiencia pública al Ministerio Fiscal y a las partes personadas, considera que la de los guardias civiles es «la única versión lógica» que las pruebas practicadas ofrecen sobre la muerte de Mikel Zabalza, detenido el 26 de noviembre de 1985, veinte días antes de que su cadáver apareciera en el río Bidasoa.

Iñigo Iruín, abogado que representa la acusación particular en representación de la familia de Zabalza, manifestó su disconformidad con la resolución dictada y anunció la presentación, en el plazo previsto de tres días, de un recurso de reforma ante el Juzgado de Instrucción número uno, instructor de las diligencias.

Por su parte, Miguel Angel Piñero, defensor de los guardias civiles, consideró la resolución como «absolutamente impecable», precisando que «la única pena es que llegue un poco tarde, gracias a la acusación, por todas las diligencias un poco inútiles que ha pedido».

«Con el auto se demuestra todo lo que hemos venido diciendo desde el inicio del procedimiento», agregó Piñero, quien advirtió también que «a partir de ahora todo aquel que vuelva a repetir las afirmaciones que se hicieron en principio sobre la actuación de los guardias civiles las perseguiremos hasta donde sea».

Pericás, quinto juez que se hace cargo del caso desde la apertura de las diligencias, que constan de alrededor de 2.500 folios y en las que se han personado cuatro abogados —por parte de la acusación particular, la acción popular a instancias de Herri Batasuna, la Asociación contra la Tortura y el Ayuntamiento de San Sebastián, con el que el fallecido mantenía una relación laboral—, estima en su auto que las declaraciones de los guardias civiles que acompañaban a Zabalza son «inatacables».

Esta conclusión la basa, entre otras investigaciones, en el resultado de la autopsia y en los análisis toxicológicos y ambientales, coincidentes todos ellos tanto en las causas de la muerte —asfixia por sumersión— como en la data de la muerte que, según los forenses de Pamplona, fue de 15 a 20 días.

CITROËN BAJA AL 4'7%

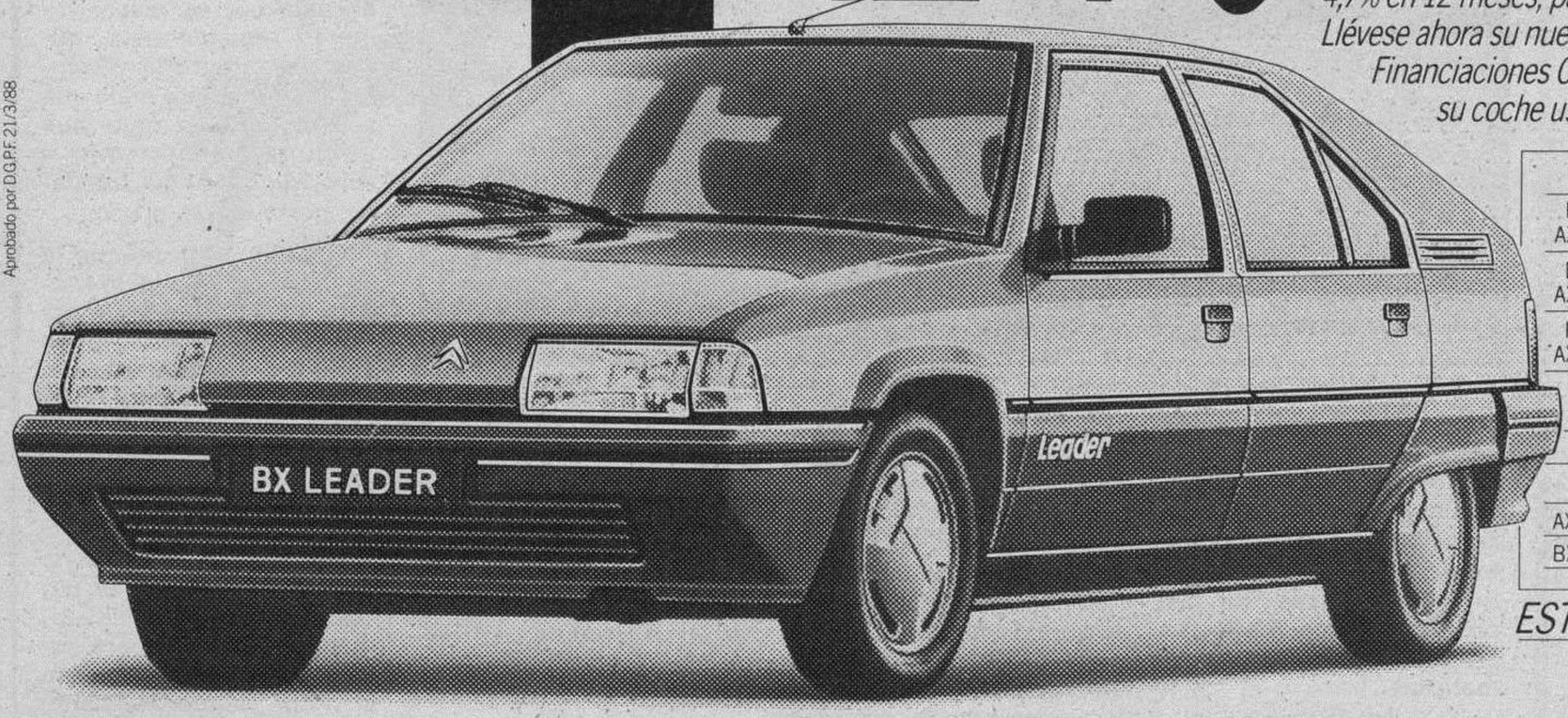

Aprobado por D.G.P.F. 21/3/88

BX LEADER: 24.045 PTAS/MES*

Citroën baja su tasa anual de recargo por aplazamiento, hasta el equivalente al 4,7% en 12 meses, para los AX, BX y CX versiones de gasolina.
Llévese ahora su nuevo turismo Citroën financiado hasta 4 años, a través de Financiaciones Citroën, con una entrada mínima del 20% o el equivalente de su coche usado.

Sin letras ni gastos de formalización.

Precio de venta, todo incluido:
AX 11 RE: 951.112 Pesetas — BX LEADER: 1.479.672 Pesetas

Entrada inicial:
AX 11 RE: 285.334 Pesetas — BX LEADER: 443.902 Pesetas

Importe aplazado:
AX 11 RE: 665.778 Pesetas — BX LEADER: 1.035.770 Pesetas

Precio total aplazado a 4 años incluida entrada:
AX 11 RE: 1.150.870 Pesetas — BX LEADER: 1.790.422 Pesetas

Importe del recibo:

	12 MESES	24 MESES	36 MESES	48 MESES	48 MESES 56 PAGOS
AX 11 RE	58.089	30.792	22.239	18.031	15.456*
BX LEADER	90.371	47.904	34.598	28.052	24.045*

ESTA OFERTA TERMINA A FIN DE MES.

FINANCIACIONES CITROËN

RED DE CONCESIONARIOS CITROËN

OFERTA VALIDA, EN PENINSULA Y BALEARES, PARA VEHICULOS EN STOCK PEDIDOS Y MATRICULADOS ANTES DE FIN DE MES

M.C.D 2018

La UEO invitará oficialmente a España y Portugal a adherirse a la organización el próximo día 18

Bruselas, Madrid (Efe, por Nuria Cornet).—La presidencia de turno de la Unión Europea Occidental (UEO), ejercida por Holanda, leerá el próximo día 18, en La Haya, el texto mediante el que España y Portugal serán invitadas a adherirse a esa organización de defensa europea.

Así lo declaró a «Efe» el Secretario General de la UEO, el belga Alfred Cahen, quien precisó que la aprobación del texto de la invitación se efectuará el martes, día 19, segunda y última jornada del Consejo de Ministros de la UEO.

El Consejo reunirá a los ministros de Defensa y de Asuntos Exteriores de Holanda, Bélgica, Luxemburgo, República Federal de Alemania, Gran Bretaña, Italia y Francia y será el último que se celebre bajo la presidencia holandesa de turno.

En él, el ministro de Asuntos Exteriores de Holanda, Hans van der Broek, leerá una declaración que los «siete» tendrán que aprobar por unanimidad.

Tras la misma, se entregará una carta a los embajadores de España y Portugal en La Haya, quienes la transmitirán a Lisboa y a Madrid.

En la carta, a cuyo texto tuvo acceso «Efe», se señala que España y Portugal están plenamente comprometidas en el proceso constructivo de Europa, son miembros de la Alianza Atlántica y han dicho que pueden aceptar el Tratado de Bruselas modificado, la declaración de Roma y la plataforma sobre los intereses europeos en materia de seguridad, aprobada por el Consejo de la UEO en octubre de 1987. «En estas condiciones, los ministros han decidido invitar a España y Portugal a iniciar discusiones con vistas a su eventual adhesión a la UEO».

El texto fue preparado durante los pasados días por altos funcionarios de los siete países de la Unión Europea Occidental y está siendo ultimado en la Secretaría General Técnica de este organismo en Londres.

La pasada semana, en una entrevista concedida a «Efe», Alfred Cahen ya adelantó que la UEO enviaría en La Haya «una señal concreta» para que se empezaran a discutir estas adhesiones. Cahen agregó que el proceso que se inciará con los dos países ibéricos podría «reproducirse más tarde en el caso de Grecia y Turquía».

España y Portugal no sólo pertenecen a Europa sino también a la Europa de los doce y como miembros de su cooperación política tienen una vocación europea, agregó Cahen, secretario general de la UEO desde 1985.

Ya en la última reunión del Consejo de Ministros, celebrada en La Haya en octubre de 1987, se envió una «primera señal» a los países aspirantes a formar parte de la UEO, al subrayarse que no es un club u organización cerrada, sino que ésta presta a abrirse a otros Estados con ciertas condiciones, recordó Cahen. Añadió que España y Portugal han sido los primeros en manifestar su interés y gozan de una opinión de antemano favorable.

Cumplimiento del decálogo

Con respecto a las reticencias que había sobre la adhesión española por parte de ciertos países, en particular Gran Bretaña, Cahen quitó importancia a las mismas y dijo que la reserva británica era sólo debida al deseo de reactivar la UEO antes de ampliarla.

Tras señalar que no se puede decir exactamente que ya esté activada, Cahen dijo que en la plataforma de la UEO, aprobada en La Haya en octubre de 1987, se señala que todos los países miembros se comprometen a defender a los demás en sus fronteras y eso no es un pequeño compromiso, hay que ver conjuntamente cómo todos los socios están preparados para hacerlo, señaló.

El Secretario General de la UEO recordó también la parte de la plataforma en la que se estima que la disuasión continúa siendo la garantía de la paz y seguridad y que debe componerse de una combinación adecuada de fuerzas nucleares y convencionales.

Agregó que en ella se señala también: «asumiremos nuestra responsibilidad en lo convencional, pero también en lo nuclear, y en lo nuclear a través de acuerdos con los Estados Unidos, lo que se refiere, en todo caso, a algunos de nosotros a través de esos acuerdos y a otros, como Francia y Gran Bretaña, manteniendo la credibilidad de su arsenal nuclear».

El Director General de la Oficina de Información Diplomática (OID), Juan Leña, declaró que con esta invitación se cumple uno de los puntos del decálogo de Paz y Seguridad que el Gobierno se comprometió a cumplir en 1984. Desde que el 23 de Octubre de aquel año el presidente Felipe González leyó ante el Parlamento el «decálogo», el Gobierno español ha venido preparándose para el proceso de adhesión, añadió Juan Leña, que calificó a la UEO como un «instrumento útil» para la integración europea.

El proceso de adhesión a la UEO, agregó el Director General, comenzará inmediatamente después de que sea recibida en Madrid la carta que el próximo día 18 deberán aprobar los ministros de Defensa y de Asuntos Exteriores de los siete países miembros de la organización (Francia, Gran Bretaña, Alemania Federal, Italia, Holanda, Luxemburgo y Bélgica).

Un 16,5 por ciento de los padres maltratan a sus hijos

Madrid (Efe).— Alrededor de un 16,5 por ciento de los padres, de una muestra de 1.200 padres encuestados, se sitúan en los niveles medio-alto y alto de la escala de violencia física a sus hijos, mientras que un 17,1 por ciento se encuentran en los mismos niveles en la escala de agresividad psicológica.

Así lo hace constar el Ministerio de Justicia en respuesta a una pregunta de la diputada del Grupo Popular, Pilar Izquierdo Arija, sobre malos tratos en la población infantil.

Explica este departamento ministerial que estos datos son provisionales y corresponden a un estudio que está realizando la Comisión Interministerial de la Juventud sobre «El menor y su marginación».

En el análisis de historias de vida, se obtiene con una mayor incidencia el que el autor de los malos tratos sean conjuntamente el padre y la madre, ya que esto ocurre en el 47 por ciento de los casos, se añade en el informe.

Respecto a los factores de riesgo, se observa que en los niveles más altos de violencia a menores se encuentran aquellos padres que tienen antecedentes de malos tratos en su infancia y malas relaciones entre sus padres, en aquellos que viven su actual relación familiar en conflictividad (consumo de alcohol), así como en aquellos cuyos hijos no fueron deseados y que mantienen enfrentamientos con sus cónyuges a causa de los hijos.

Sobre las medidas para evitar los malos tratos a la población infantil, el Ministerio de Justicia señala que a la Administración del Estado le corresponde la promoción legislativa y que las comunidades autónomas tienen la competencia en materia de protección de menores.

Entre las medidas de reforma legislativa, se menciona la Ley de Enjuiciamiento Civil en materia de Adopción, que, según el Ministerio, es «eminentemente protectora e introduce un nuevo concepto, el desamparo».

Recuerda igualmente el Ministerio de Justicia que en noviembre de 1986 se dirigió al Fiscal General del Estado para expresarle su preocupación por el aumento del número de menores maltratados, lo que originó una instrucción a los fiscales de toda España.

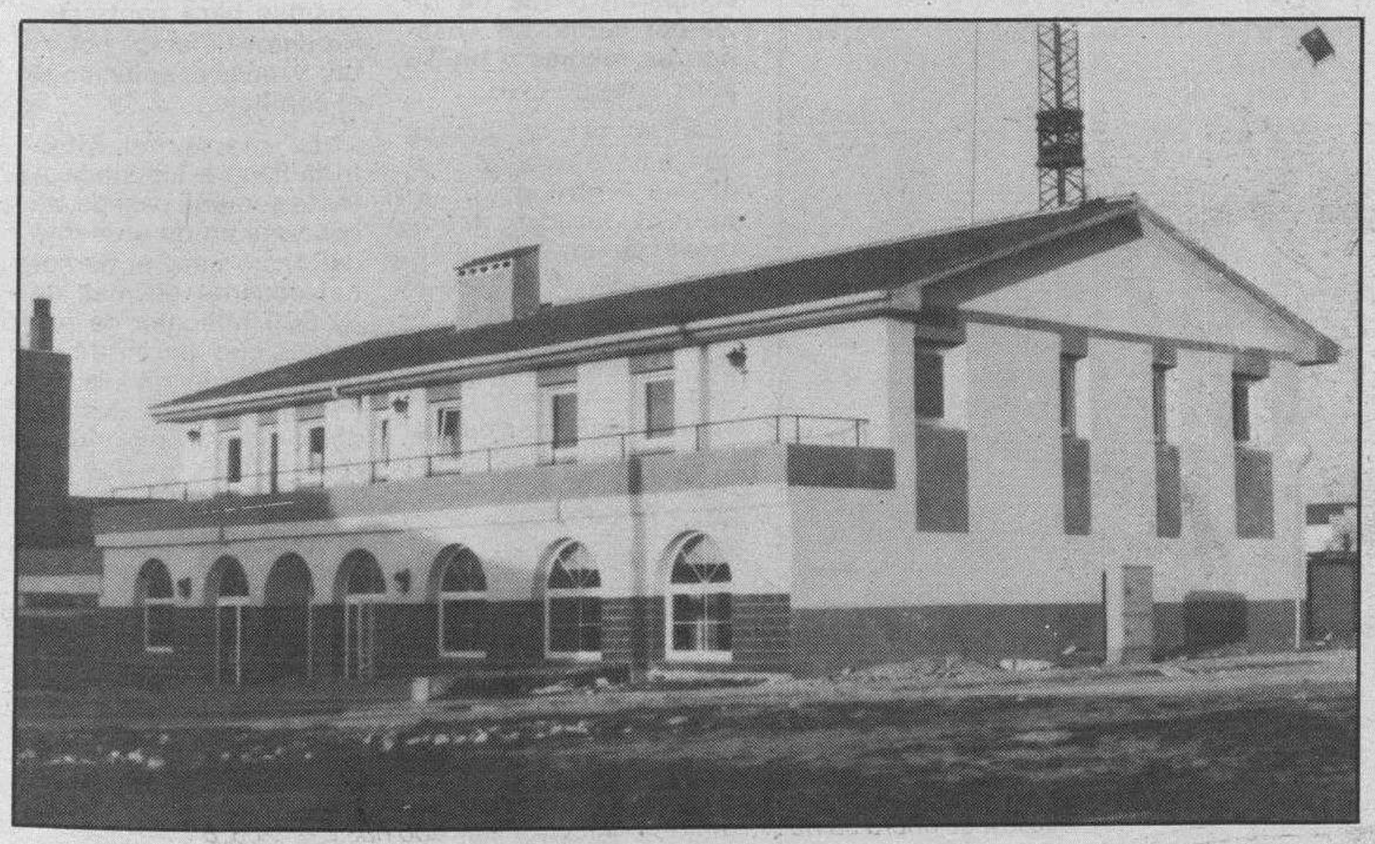

HOSTAL ** RESTAURANTE
SAN ROQUE

VILLALBILLA DE BURGOS — BURGOS

FACIL APARCAMIENTO
AMPLIOS COMEDORES Y HABITACIONES CON BAÑO

COMEDOR: 220 PERSONAS, DIVISIBLE EN ZONAS PARA COMIDAS DE EMPRESAS, COMUNIONES, BAUTIZOS Y BODAS.

PRECIOS ECONOMICOS.
CONSULTE AL TELF. 20 44 49

EMPRESA CONSTRUCTORA

NIVEL 85 SA

Grupo San Roque, 12
Teléfono 20 68 37

VILLALBILLA DE BURGOS
(Burgos)

VILLALBILLA DE BURGOS — BURGOS. TELF. 20 68 37

ARQUITECTO: D. FCO. JAVIER SAINZ ARTIACH — APAREJADOR: D. JULIAN ORIBE GARCIA

EMPRESAS COLABORADORAS

ELECTRICIDAD Luis Aguilar Araque Villalbilla de Burgos Telf. 201855	INCESA Carpintería P.V.C. Burgos Telf. 211313	CARPINTERIA Conrado Minguito Burgos Telf. 261073	FONTANERIA Augusto García Senador Guardo — Palencia Telf. 851850	CALEFACTOR José L. Domercq Cormenzana Bilbao Telf. 4455494	RUBIERA BURGOS, S.A. Forjados y prefabricados Burgos Tlef. 222712
SUELOS CERAMICOS MACOMA Mariano Crespo Burgos Telf. 266077	HORMIGONES ESTEPAR, S.A. HORESA Estépar — Burgos Telf. 411075	ESCAYOLISTA José Luis Garzón Zalama Venta de Baños Telf. 770981	FRIGAS, S.A. Maquinaria de hostelería Burgos Telf. 209611	ALUMINIOS Juan Calvo Burgos Telf. 236464	PINTURA GENERAL Carmelo Castilla Alvarez Villalbilla de Burgos Telf. 200881

M.C.D. 2018

Borrell presentó el contrato-programa de RENFE

Madrid (Efe).— El secretario de Estado de Hacienda, José Borrell, dijo ayer que el contrato-programa entre el Estado y RENFE que supone un gasto, en los próximos cuatro años, de 1,26 billones de pesetas, 850 millones diarios, constituye una contrapartida de gasto público al esfuerzo tributario común.

El secretario de Estado de Hacienda, José Borrell, el subsecretario del Ministerio de Transportes, Emilio Pérez Touriño; el secretario general de Presupuestos, Rafael de la Cruz, y el presidente de RENFE, presentaron ayer el contrato programa de esta compañía aprobado en el último Consejo de Ministros.

Borrell explicó que este es el segundo contrato programa firmado por el Gobierno socialista, pero mientras el primero fue un esfuerzo para recortar el déficit de la compañía y contemplaba el cierre de líneas, el actual, debido a la disminución del déficit y de una mayor recaudación tributaria, permite un plan de mejora, de modernización y especialización del ferrocarril.

Entre las principales actuaciones está la construcción del nuevo acceso ferroviario a Andalucía, que permitirá velocidades de 250 kilómetros hora y adecuación de la línea Córdoba y Sevilla para 200 kilómetros; el acceso norte-noroeste a 250 kilómetros hora; la nueva línea Zaragoza-Lérida para 250 kilómetros hora; adecuación para 200 kilómetros hora el tramo Villarrobledo-La Encina y duplicación de vía en La Encina-Játiva preparada para 200 kilómetros hora y del corredor mediterráneo.

También contempla, en cercanías, la finalización del plan de cercanías de Madrid, el corredor «verde» de Madrid; la remodelación de las redes arteriales ferroviarias de Barcelona y Sevilla y mejora de cercanías de Bilbao.

Igualmente supone una modernización del material con adquisición de nuevas unidades preparadas para velocidades mayores, nuevos trenes de cercanías, mejora de material existente, entre otras actuaciones en material; supresión de pasos a nivel, plan de modernización y equipamiento de estaciones, extensión del sistema de radiocomunicación tren-tierra y un plan informático.

El contrato programa a cuatro años, primera inversión del Plan de Transporte Ferroviario que se desarrollará hasta el año dos mil, contempla unas aportaciones del Estado a RENFE de 1,040 billones de pesetas, a los que hay que sumar 220.388 millones de pesetas que invertirá la dirección general de Infraestructura del Transporte.

El 48 por ciento de las aportaciones del Estado se dedicarán a inversiones de infraestructura, el 45 por ciento en compensaciones por pérdidas como servicio público, el 4 por ciento a saneamiento financiero y el tres por ciento a jubilaciones.

Para este año, las inversiones previstas por RENFE son de 90.600 millones de pesetas, de los que 60.000 están ya comprometidos según su último balance.

El presidente de RENFE, Julián García Valverde, mostró su satisfacción por el contrato-programa que calificó de sencillo y realista y que marca unos objetivos dando libertad a los gestores para conseguirlos.

El secretario de Estado de Hacienda señaló que el documento ha sido realizado contemplando una incentivación de la gestión, de forma que por cada viajero de cercanías que se consiga por encima de los objetivos, se primará con tres pesetas y también se primarán, en mercancías, las toneladas por kilómetro que se aumenten por encima de los objetivos.

A la pregunta de la razón por la que el Gobierno ha optado por la modernización del ferrocarril y no por las autopistas, Borrell dijo que los poderes públicos tienen que condicionar las decisiones individuales y si se mejoran los servicios públicos, los usuarios los utilizarán más en lugar de usar sus automóviles privados.

El presidente de RENFE destacó los 20.000 millones que se destinarán en la supresión de pasos a nivel que podrían aumentarse en otros diez mil millones y que las nuevas líneas se construyen sin pasos a nivel y completamente valladas.

Con estos 20.000 millones se tratarán 605 pasos, de los seis mil actuales, con la supresión de 421 y la protección de 184.

Al final del contrato no quedará ningún paso a nivel en las líneas Madrid-Játiva, Madrid-Sevilla, Alcázar de San Juan-Linares, Valencia-Cambrils y Tarragona-S. Vicente de Calders y Valladolid-Burgos.

Se reanudó la huelga de profesores de centros públicos

Madrid (Efe).— La huelga de profesores de centros públicos no universitarios afectó ayer al 92 por ciento de los docentes, según el comité de huelga, si bien el Ministerio de Educación apreció un «sensible descenso» de la repercusión de su incidencia en relación con las jornadas del mes pasado.

Según un portavoz del MEC, este descenso comparativo fue de un 20 por ciento en enseñanzas medias y un 10 por ciento en EGB.

El comité de huelga, que valoró ayer al mediodía «muy positivamente» la jornada de movilización y huelga, dijo que de un censo de 272.000 docentes el paro afectó a 250.000 (92 por ciento) en toda España —excepto País Vasco— así como del colectivo de docentes del exterior (Suiza, Marruecos y Andorra).

El MEC, según su portavoz, apeló a la «cordura y sensatez» de los profesores para evitar perjuicios a millones de familias».

Unos 2.500 profesores se concentraron por la mañana en Madrid, junto a la sede central del MEC, y cortaron el tráfico durante dos horas aproximadamente hasta que el comité de huelga fue recibido por el responsable de cuestiones sindicales de la subsecretaría.

Los profesores acudieron ayer de nuevo a la huelga convocada por los sindicatos más representantivos (ANPE, CC.OO., FETE-UGT, CSIF y UCSTE), ante el fracaso de las negociaciones con el MEC sobre aspectos de homologación con los demás funcionarios y, en especial, en la vertiente retributiva.

La presidenta de la Confederación Española de Asociaciones de Padres de Alumnos (CEAPA), Paca Trillo, insistió en su oferta de mediación y se mostró partidaria de la dignificación de los trabajadores de la escuela pública, si bien se quejó del daño inferido a la evolución del rendimiento académico de los alumnos.

El comité de huelga lamentó la «actitud inflexible e intransigente» de las autoridades educativas por la, a su juicio, «ruptura unilateral de las negociaciones» e instó a una reanudación de las mismas para contrastar los datos de ambas ofertas y buscar soluciones al conflicto.

La oferta del MEC, formulada a los sindicatos la semana pasada, se concreta en un aumento del gasto para el personal docente de más de 32.000 millones de pesetas, que permitirá la elevación de niveles de complemento de destino para todos los profesores.

Esta elevación, según el MEC, sería equiparable o incluso superior a la media de los asignados a los funcionarios no docentes del mismo grupo en los casos de profesores de EGB y maestros de taller.

La oferta permite asimismo incrementar los actuales complementos específicos y asignar otros nuevos hasta alcanzar también este capítulo retributivo niveles equiparables a los de la generalidad de funcionarios.

El MEC considera que todo ello supone mejoras retributivas para los docentes del orden de más de 10.000 pesetas mensuales de media entre todos los profesores de la enseñanza pública.

La demanda de los sindicatos es tres veces superior a este aumento y las cifras y niveles requeridos (110.000 millones de pesetas) producirían, según el MEC, una situación de abierta ventaja retributiva respecto a las percepciones del resto de los funcionarios de la Administración.

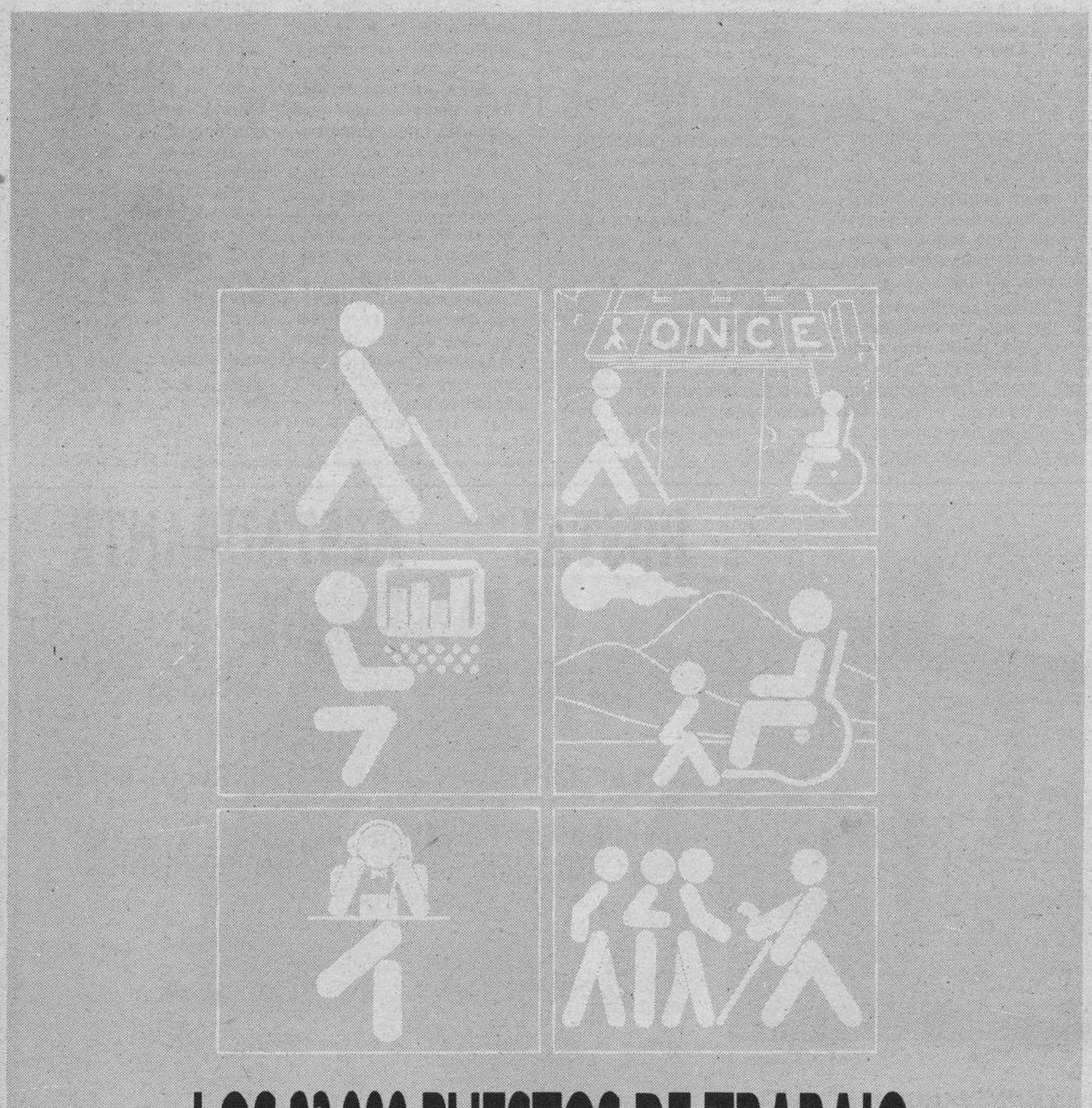

M.C.D 2018

Revista Joven
de
Diario de Burgos

Nº. 156. Viernes 15 de Abril de 1988.

TODOMUNDO

La bruja del tren

Tuco

Emily LLoyd

Albumes baratos

M.C.D 2018

Detalles

José Alberto Martín

Cartelera de conciertos

—El grupo burgalés **Primera Sessión** comenzará hoy, viernes, su gira «Por tierras del Cid». Los chicos de «Vilma...» estarán en directo esta tarde en la discoteca «La Finca» mientras que por la noche se desplazarán hasta la sala «Titanic», de Villalmanzo. El cuarteto hará lo propio mañana, sábado, en la discoteca «Zeus», de Briviesca; y concluirán su periplo el domingo en Melgar de Fernamental.

—El cuarteto australiano **The Church** se presentará esta noche en la sala «Rock Club», de Madrid.

—La sala vitoriana «The End» contará mañana, sábado, con la actuación del británico **Graham Parker**, a partir de las nueve de la noche. Venta anticipada de entradas a 1.200 pesetas en «Babia» y «Clash», y 1.400 ptas. pasando por taquilla. **Graham Parker**, uno de los grandes del pub-rock, estará actuando hoy, viernes, en la sala «Universal», de Madrid; el domingo visitará la sala «En Bruto», de Zaragoza; y conluirá su gira española el próximo miércoles, día 20, en la sala «Zeleste», de Barcelona.

—El grupo de música folk, **Milladoiro**, actuará este domingo en el Polideportivo «Anoeta» de la capital guipuzcoana, acompañado por **Oskorri** y el conjunto **Steeleye Span**.

—El grupo británico **The Christians**, la revelación de la música «soul», inaugurará las fiestas de la Comunidad de Madrid, el próximo día 24 junto a los escoceses **Deacon Blue** y los **Curiosity Killed The Cat**.

UB 40

—El grupo británico **UB 40** está anunciado para el próximo día 7 de Mayo en San Sebastián con motivo de la campaña «Bateginik». Los **UB 40** estará en directo con su «reggae» pegadizo en el Polideportivo donostiarra de «Anoeta».

—El cantante de color **Barry White** se presentará en directo el sábado, día 23, en el «Rockódromo» de la Casa de Campo, de Madrid. Un día más tarde, ofrecerá un recital en el Palacio de los Deportes de Barcelona.

—Los psicodélicos **Fuzztones** concluirán su gira por nuestro país el sábado, día 23, en la sala «The End» de Vitoria. Los **Fuzztones** visitarán el día 19 la sala «Zeleste», de Barcelona; un día después, actuarán en el «Auditorium chá», de Valencia; el día 21 lo harán en el madrileño «Rock Club»; mientras que para el día 22 tocarán en la sala «En Bruto» de Zaragoza.

—El «Babia» tiene prevista la actuación de los **Toy Dolls** en la capital para el día 28 de Mayo

Rock en la «Cuarta Sinfonía»

El compositor **Tomás Marco** ha empleado un tema de rock en el tercer movimiento de su «Cuarta Sinfonía» que estrenará hoy, viernes, en el Teatro Real, la Orquesta Nacional de España, dirigida por Jesús López Cobos. El estreno de esta obra se inscribe en la línea de apoyo que la Orquesta Nacional (ONE) viene dedicando a la música española contemporánea. En este caso, **Tomás Marco** ha dedicado su sinfonía al director López Cobos. «Es una abstracta, sin programa y cada movimiento tiene una identidad definida», explicó a la agencia Efe el compositor. «El maestro me sugirió escribir una obra para la Orquesta —añadió Tomás Marco— y enseguida pensé en una sinfonía, la número cuatro, con mayor envergadura que las anteriores, pues su duración es de media hora y está estructurada en cuatro movimientos, aunque se interpreta sin solución de continuidad. Para el tercer movimiento, que titulo 'almost a rock' (casi un rock o aproximadamente un rock) pensé en la estructura del rock, donde la percusión tiene un papel obvio».

Teatro en Valladolid

Desde los días 8 al 14 de Mayo se desarrollara en Valladolid la «X Muestra Internacional de Teatro de Valladolid». Ocho compañías y grupos de prestigio internacional participarán en este festival que cuenta para esta edición con un presupuesto de 19,5 millones aportados por el Ayuntamiento de Valladolid. En la actual edición de la Muestra Internacional se pondrán en escena un total de ocho obras presentadas por el Trío Le Cercle, Jo Andres, The Open Stage «Obala», Adriana Borriello, John Lurie, The Armitage Ballet, Edith Clever-Hans Jurgen Syberberg, y La Fura dels Baus que estrenará su nuevo montaje titulado «1140».

La exhibición de un Ciclo de Cine Europeo de Vanguardia, coincidiendo con la celebración del Año Europeo del Cine y de los Medios Audivisuales, junto con la exposición «M-10», del artista vallisoletano Alberto Moral, completarán el programa de esta muestra internacional.

De interés

—Durante el pasado fin de semana se celebró en la localidad vallisoletana de Mayorga el «**Primer Certamen Villa de Mayorga**», organizado por la Junta de Castilla y León para grupos de rock de la región. Al concurso se han presentado un total de cuarenta y cinco formaciones de pop-rock entre las que destacan La Cruzada, y Los Positivos, de León; The Bumpers, U-A, Climax y El Clan, de Valladolid; Ortopedia, de Avila; y los palentinos Usted-Tu. Como fin de fiesta estuvieron tocando, nada más y nada menos que, Los Cardíacos. Actuación estelar.

—El Movimiento de Objección de Conciencia de Burgos continuando con su campaña informativa sobre la Ley de Objección de Conciencia y la Prestación Social Sustitutoria, edita mensualmente un boletín informativo denominado «**El Ratón**» en el que se recogen diversos artículos y reportajes dedicados a la sentencia del Tribunal Constitucional sobre la Objección de Conciencia. Para solicitar más información puedes dirigirte al M.O.C.; C/ Huerto del Rey, 14; 09002 Burgos; o llamar al teléfono 203472.

—El próximo 30 de Abril finalizará el plazo de inscripción para el «**Encuentro Juvenil de Cine Super 8 y Video**», que organiza la Consellería de Cultura de la Comunidad Valenciana. En el certamen pueden participar todos los jóvenes con edades comprendidas entre los 13 y 26 años. Los participantes deben cumplimentar el «boletín de inscripción» —a tu disposición en Todomundo— y enviarlo a la Dirección General de Juventud; Avda. Campanar, 32; 46015 Valencia. Cada participante podrá presentar dos obras como máximo. Las obras serán inéditas, originales y con una duración máxima de 45 minutos. Las cintas podrán presentarse en un sobre cerrado indicando título de la obra, datos del autor y fotocopia del D.N.I., hasta el próximo 1 de Junio. La proyección de las obras se realizará durante los días 1 al 3 de julio en Cheste y Valencia. Paralelamente a las proyecciones se celebrarán conferencias y mesas redondas, junto a otras actividades de animación cultural.

«Primera Línea»

(¡Segundos fuera!)

«¿Primera...qué?». Algo así me preguntó el hombre del quiosco cuando intentaba comprar el número de Abril. «Primera Línea» es una de esas publicaciones juveniles que se gestaron al calor de la tan 'cacareada' movida madrileña con unos editores conscientes de que, a pesar de la crisis económica y demás pamplinas, existía un mercado joven y sin explorar: los florecientes 'yuppies'; tipos con un buen curro, muchas plata en los bolsillos, una apreciable capacidad intelectual, exquisita sensibilidad y, sobre todo, una imperiosa necesidad por estar al día en todo lo que se mueve.

La revista ha heredado, en parte, la vena sensacionalista —no amarilla— que tanto ha caracterizado a las publicaciones de este poderoso grupo editorial y que hace de las exclusivas su himno de batalla. De su mano, y a través de intrépidas y prestigiosas firmas (Francesc Fábregas, Miguel Angel Arenas, Diego A. Manrique, Ignacio Juliá, Guillermo Hernáiz,...) descubrirás los últimos ambientes nocturnos, lo que se cuece por las ciudades de moda, quiénes son las estrellas del momento, los niños/as que triunfan y una importante ráfaga de noticias concentradas para estar al 'loro' en moda, teatro, cine, diseño, arte, medios de comunicación, música, motor, libros,...

«Primera Línea» presume y se jacta de un estilo directo, agresivo y de gran impacto, producto de la nueva jerga que se platica en la calle. No lo olvides: cada mes, cada número, los reporteros de «Primera Línea» se mojan hasta el cuello para llegar a donde nadie quiere, a donde nadie puede, a donde nadie se imagina...En la línea de fuego...Lástima que no podamos decir lo mismo de su distribución en provincias. No obstante, toma buena nota porque a buen seguro, esta es la revista que nunca comprarían tus padres.

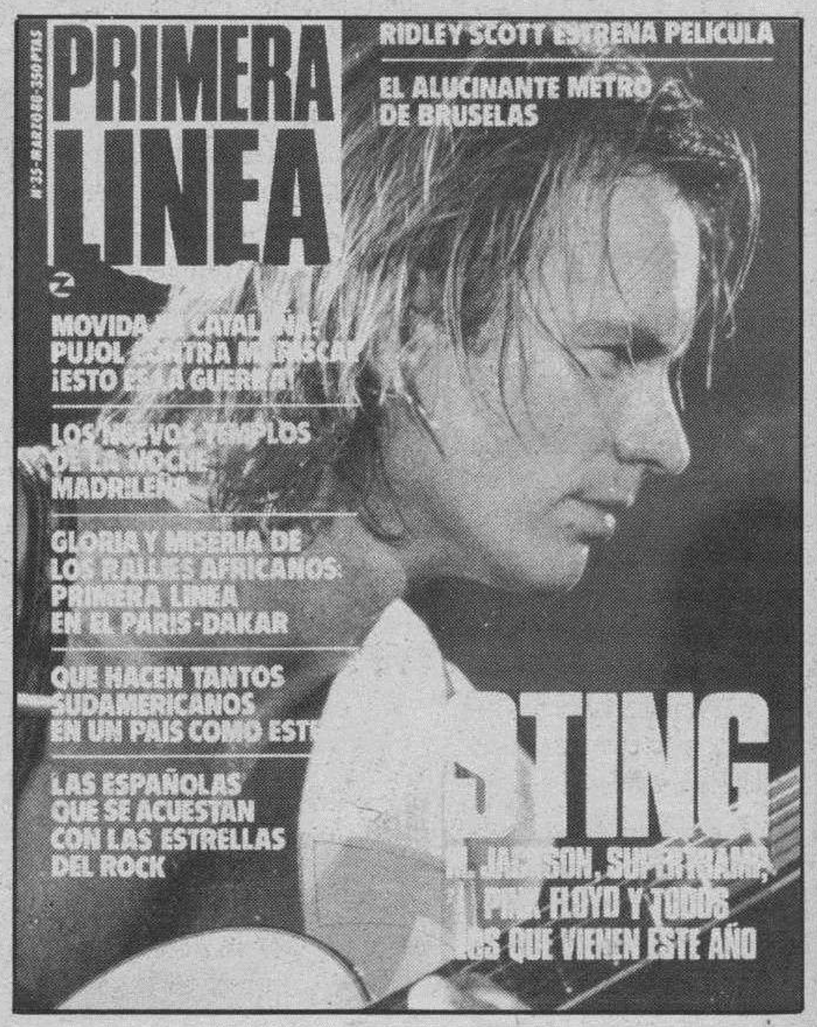

M.C.D 2018

Galería

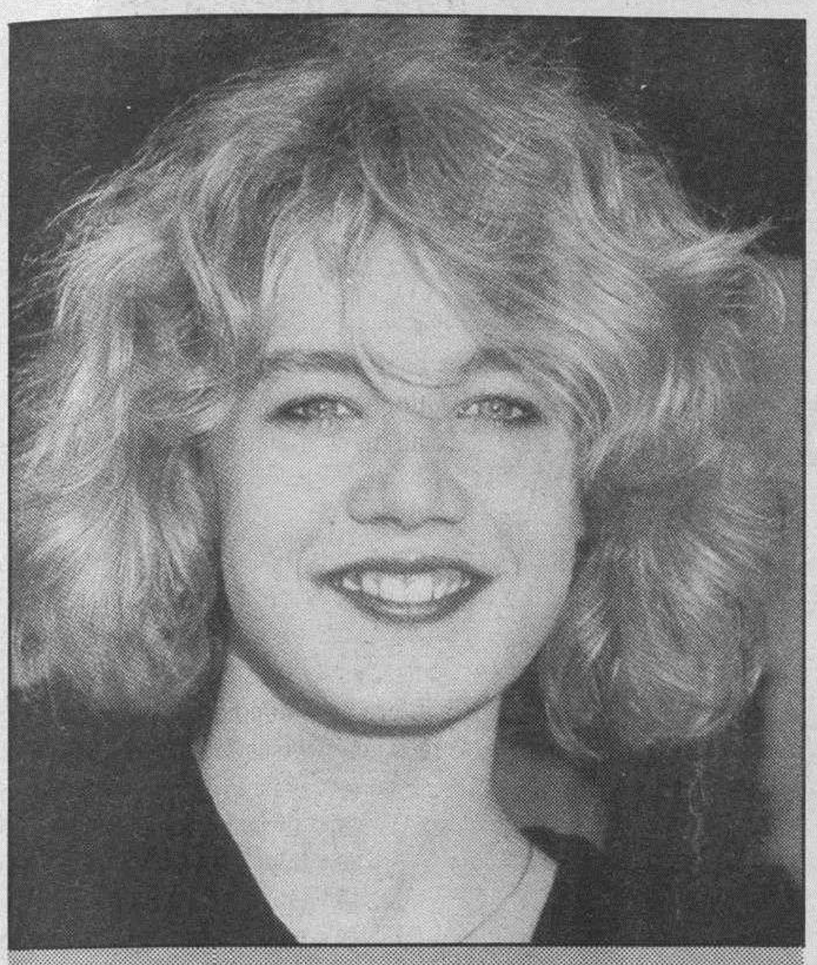

Emily LLoyd, la rebelión de las «teenagers»

A sus 16 años, Emily LLoyd ha hecho su debut cinematográfico como una rebelde quinceañera en la película «Wish you were here» (Si estuvieras aquí), de la mano del realizador británico David Leland.

Aunque nunca ha estudiado arte dramático, Emily LLoyd siempre ha querido ser actriz. Su padre, intentó en vano apartarla de esta profesión, pero ella ha demostrado ser irrefrenable. A pesar de que su familia haya estado muy vinculada con la escena, los antecedentes familiares no han influido en su deseo de actuar en el cine. Su abuelo, Charles Lloyd Pack, fue actor de teatro y su padre, Roger, ha continuado con la tradición.

Después de muchas prometedoras reuniones con el director y guionista, David Leland, Emily fue enviada a una prueba con gran ansiedad y quedó sorprendida cuando supo que había conseguido el papel. Precisamente, el mismo día que Emily cumplía dieciséis añitos comenzó el rodaje de su primera película. «Fue el mejor cumpleaños de todos los que he tenido», ha manifestado.

Cuando fue elegida para interpretar el personaje de Lynda, una mezla explosiva de humor, provocación y ternura, no podía imaginar la rapidez con que alcanzaría la fama y el reconocimiento de la crítica cinematográfica en ambos lados del Atlántico; algo que le ha valido para convertirse en una estrella del cine a la temprana edad de diecisiete años y le confirma como la revelación del 88.

En «Wish you were here» Emily interpreta a una quinceañera frustrada y voluntariosa que se aburre encerrada en la tristeza del Brighton de los años cincuenta, una pequeña ciudad costera del sur de Inglaterra. Desamparada desde la muerte de su padre, arrinconada entre un padre austero y su hermana menor, Lynda sufre por la falta de afecto e incomprensión de su entorno. Provocativa y rebelde, Lynda se revelerá contra el mundo de los adultos.

Emily LLoyd piensa que existe algún parecido con el papel que representa y su vida real, pero, sin embargo, nunca iría por ahí enseñando los 'panties' a todo el mundo. «Creo que es un chica estupenda. Está un poco confundida, es muy extrovertida. Sí, soy un poco como Lynda, pero es sólo un papel; no es la realidad. Pienso que toda esa gente —la crítica— esperan que sea como ella. Es más fácil para ellos». Pero por lo que más admira a Lynda es por ser increíblemente «broncas», como cuando se revela en el salón de té, ante el asombro de la 'distinguida' clientela. «No se conformaba en absoluto».

Para esta jovencita inglesa los últimos meses de su vida han estado ocupados por cientos de entrevistas, campañas promocionales y sesiones de fotografía; rodeada de gente extraña y soportando, muchas veces, las mismas preguntas. «Aquellos que yo pensé eran mis verdaderos amigos no han vuelto a llamarme nunca más y tengo que pasar todos los días diez horas hablando con la gente que no quiero. Muchas veces me parece algo irreal; toda esa gente queriendo escribir algo sobre mí y sacando fotografías. Tengo que continuar recordando que sólo soy una chica de dicisiete años y que no quiero perder esa parte de mí».

JOSE ALBERTO MARTIN

—Como me pillen pasándote esta información se me cae el pelo.

—Si se supiera lo tuyo entonces si que se te iba a caer el pelo.

—Oye, me prometiste que si te daba esta ficha te olvidarías de...

—Menos cháchara y dáme la información. Estate atento por si te llamo de nuevo.

Espiando a Tuco

—NOMBRE: Vicente Redondo Pérez.

—ALIAS: Tuco.

—EDAD: 32 años.

—NATURAL: de Burgos.

—SEÑAS PERSONALES: Altura: 1,77 cms. Peso: aproximado 80 kilos. Color pelo: marrón. Ojos: oscuros, siempre lleva gafas. Otras: siempre lleva peine consigo. El que lleva actualmente tiene forma de navaja automática y fue un regalo de Pablo Carbonel, de los TOREROS MUERTOS.

—AREA DE ACTUACION:

Normalmente se ha movido en Madrid, aunque lleva año y medio viviendo en Burgos.

—COMPAÑIAS CONOCIDAS:

Formó parte de la banda de JUANMA EL TERRIBLE y los CHOPERS, en Madrid. Luego formó su propia banda, LOS DEFINITIVOS, también en la Villa y Corte; reconstruída, posteriormente en Burgos.

—ACTIVIDADES Y TRABAJOS:

—Estudió 14 años Derecho hasta concluir los estudios, apenas una semana.

—Ha trabajado en un despacho de abogado, en una pollería, de seguridad en conciertos, de pipa y como músico en grupos y en bares.

—Actualmente trabaja de ferretero.

—LUGARES FRECUENTADOS:

—Se le suele ver en aquellos locales donde haya música en directo.

—MANEJA:

—La batería y el piano.

—Anuncia su retirada en Mayo con la grabación de un disco autoproducido.

—COMENTARIOS Y FRASES SUYAS:

—Es muy duro para los que llevamos gafas que te las pisen en una bronca. Es horrible, no se lo pueden hacer a otro que no lleve gafas. Te hacen eso y te sientes «gilipollas».

—Si yo dejo la música es por eso por que me duelen los riñones de cargar los amplis.

—No sabría explicar por qué me gusta ser popular, me divierten las cosas estas. Hay gente que escala montañas y tampoco sabe explicar por qué lo hacen, sin embargo no lo pueden dejar.

—Si algo puedo llamar mío son mis canciones y mi música, lo demás me ha venido regalado.

—La nocturnidad en Madrid chupa el mejor volvillo del mundo.

—En realidad yo cuando me he sentido bien, es cuando he ganado dinero y lo he ganado de ferretero y no de otra forma.

—(Sobre las tías). Yo de roquero no me como nada.

—Es tan poco el dinero que se gana, es tan poco gratificante la música, que no interesa para lo que hay que hacer, a mí no me interesa, prefiero coger mis ratos libres y usarlos como otra gente, que van al campo o van en su cho por ahí, a dar una vuelta.

—Me gusta ser popular. En un bar donde no me conoce la mitad de la gente me siento incómodo. Me gusta saludar a mucha gente por la calle y... bueno, tiene sus inconvenientes, uno se hace muy popular y te lían con más facilidad.

EL ESPIA

Descubrimos a la bruja del tren de la bruja

Varias veces había intentado entrevistar a este singular personaje, pero todos los intentos fueron nulos. Por dos veces me introduje en los libros de los hermanos Grimm y de Michael Ende, pero tuve que salir de allí a patadas. No me quedó más remedio que insistir por la presión del director de mi periódico, que quería la exclusiva como fuese y me colé un jueves por la noche en una película de Fellini, pero nada. Tuve que olvidarme una temporada del tema y dedicarme a las corresponsalías de guerra, tema fácil, casi rutinario, porque todas las guerras son iguales. Hace una semanas, el director, me llamó a Cisjordania para comunicarme que había indicios y pistas que confirmaban que la bruja estaba cerca.

Todo surgió muy rápido, exploré los puentes, las cuevas y rincones de la ciudad, fui a Cernégula una noche de luna llena, hablé con los trasnochadores de barra, pero todo fue nulo. Desesperado (me estaba jugando el puesto de trabajo) me puse a pasear por la Quinta y allí, de sopetón, me encontré con ella, que no era ella sino él. Estaba limando los railes del tren y ante mi terquedad, dejó su quehacer y hablamos durante un buen rato.

Nos encontramos durante varios días y después decidí seguir sus pasos por toda la Península.

Las interminables charlas, experiencias y anécdotas, las pueden ustedes leer en mi libro, de reciente aparición: «Las brujas, y el ocaso de RENFE», al módico precio de 1.300 pesetas.

Por ahora y revelando parcialmente mi secreto, les diré que él (ella) se llama Antonio González, tiene 30 años y es de Bilbao. Después de la experiencia tan húmeda que ha tenido en Burgos, se dirige hacia Andalucía y si hace buen tiempo, le veremos en San Pedro. No se quita la careta para nada y baila tanto, entre otras cosas por que aquí hace mucho frío. Tiene gestos aprendidos de los hermanos Tonetti y buena mano derecha para hacer malabares con la escoba. Le ha ocurrido alguna vez que los chavales se asustan más cuando le ven sin careta que cuando la lleva puesta. Se pone tierno cuando habla de los niños y tiene que repartir globos y chucherías; permite que le quiten la escoba si lo hacen legalmente y —confiesa sinceramente— «mi especialidad con la escoba son los chavalas y los calvos».

ALBERTO LABARGA

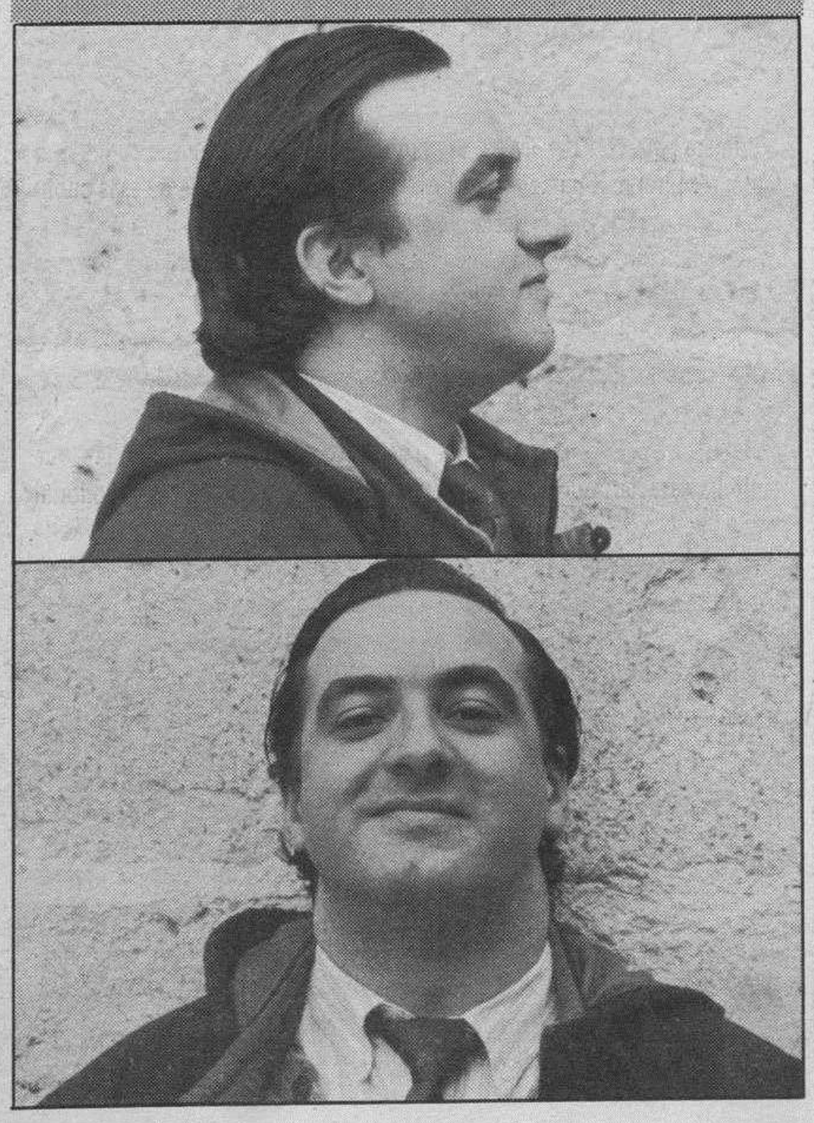

M.C.D 2018

Moncho Prada

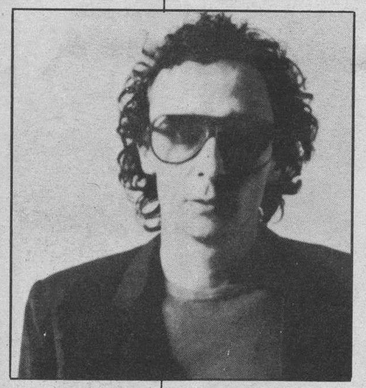

Jesús and Mary Chain

Todo lo que sea material del grupo de los hermanos REID es bien venido; por ello es el momento de lanzarse a la busca y captura de un nuevo álbum que de JESUS AND MARY CHAIN se publica estos días en nuestro país.

Se trata de un LP con 16 temas, en el que se incluyen doce caras B de singles y maxis y cuatro temas nuevos. Los soportes compacto y cassette contienen cuatro canciones más, cuatro caras B.

Un álbum que de hecho resultará interesante, conociendo, además la afición de estos chicos por incluir en las caras B de sus singles y maxis versiones de los más variopintos artistas: VIC GODDARD, BEACH BOYS...

La casa anuncia además que el álbum sale al mercado a buen precio.

A estas alturas se le puede calificar como Leyenda del Rock, sin temor a meter el cuezo, su dilatada vida musical le ha supuesto figurar por méritos propios en el libro grande de la música internacional, poseedor además de una etiqueta apropiada: Pub-Rock.

GRAHAM PARKER: REY DEL PUB

ANTES de ELVIS COSTELLO y JOE JACKSON, antes de las primeras erupciones del Punk-Rock, GRAHAM PARKER estaba allí, tocando casi por la cerveza, dos o tres noches por semana en Southem Comfort, un café situado en Einsbury Park, colaboraba también con una banda llamada CHILLI WILLI, sin llegar a pertenecer a ella. En Mayo del 75 graba una cinta en el Pub Hope & Anchar con 8 temas, que envía a Honky Tonk, el programa que CHARLIE GILLET tuvo en la BBC, Radio London todos los sábados del 72 al 78. Era un programa dedicado a radiar maquetas de diferentes grupos seleccionados por CHARLIE, en el que imperaban sus gustos por el Ska, Gospel, Cajun, Country, etc.

El tema seleccionado fue «Between You and Me» que sonó con bastante asiduidad en Honky Tonk. «Después de radiarla en Honky Tonk, NIGEL GRAINGE de Phonogram me llamó para preguntarme quién era ese chico que cantaba como VAN MORRISON. Lo siguiente que supe era que esa canción estaba contenida en el álbum de GRAHAM: «Howlin Wind». Nos cuenta CHARLIE GUILLET.

Al parecer, a través de un anuncio del Melody Maker, GRAHAM contacta con un brillante grupo sin suerte, BRINSLEY SCHWART, rápidamente se congrega en torno suyo la crema de la crema, músicos que provenían de los mejores y más míticos grupos de Pub-Rock: BRINSLEY SCHWARZ, DUCKS DE LUXE, CHILLI WILLI, SKI-ROCKETS, etc., aglutinado bajo el sugerente nombre de EL RUMOR.

Un cambio sustancial se había producido en la música de GRAHAM, su álbum ««Squeezing Out Sparks» es mucho más sofisticado que los anteriores, se acerca al sonido de la Nueva Ola y constituye uno de sus más bellos trabajos.

El siguiente y último con el RUMOR, «Another Grey Area», pierde el brillo del anterior, es más apagado y ceniciento, se percibe desencanto y amargura, es además el momento en el que se va BOB ANDREWS, teclista de su banda, al que rápidamente seguirían los demás.

Ya sin THE RUMOR, PARKER da el salto a los USA, posiblemente alentado por BRUCE SPRINGSTEEN, el cual colabora en el citado «Another Grey Area».

Promocionado como el DYLAN de Surrey, GRAHAM PARKER publica un primer LP de debut pleno de ideas frescas y entusiasmo, titulado «Howlin Wind», en el que fiel a sus raices, R&B, rock a billy y sonido americano, evidencia su poderosa sensitividad.

Tras ocho álbumes, entre los que incluimos un promocional en directo, «Live at Marble Arch» y el recopilatoria «Higt Time», THE RUMOR abandona a GRAHAM PARKER.

Desde entonces hasta ahora este cantante-compositor ha publicado varios LP en una línea descendente, en cuanto a creatividad, sin embargo su directo no ha cambiado, es fuerte, efectivo y profesional, todo depende de los temas que elija.

GRAHAM PARKER es una de esas figuras para ir a verla y contárselo a tus nietos, tu oportunidad está próxima por que actúa este fin de semana en Vitoria (ver sección Detalles).

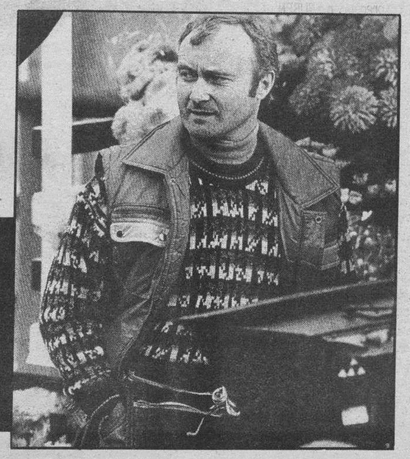

Uno de los baterías más conocidos del Rock and Roll, PHIL COLLINS, da también el salto a la gran pantalla con la película «Buster» de DAVID GREEN («Car Troube»). Se trata de la historia de un asaltador de trenes, Buster Edwards, interpretado por PHIL, reconvertido al anochecer en florístero.

DINO LEE: THE KING OF WHITE TRASH SUPERSONIC SOUL

DINO no es profeta en su tierra, Estados Unidos, ni siquiera es demasiado conocido. Algunos de sus discos se publican en Europa a través del sello francés New Rose, por ello en el país vecino goza de cierta fama.

El se ha autodenominado el Rey de HITE TRASH SUPERSONIC SOUL y explica por qué. «Esto significa que está todo permitido, no es sólo un estilo de música bien delimitado. Mi familia viene de Louisina y de Texas, yo mismo crecí en el centro de Los Angeles, junto con los negros y los mejicanos, quienes me han hecho escuchar toda clase de músicas y yo me he inspirado en ellas. Como dice JAMES BROWN, el Soul es una actitud y nó depende del color de la piel».

Después de haber tenido como centro de actividades la ciudad de Austin (Texas), hizo la mochila y se lanzó a la conquista de Las Vegas. «La escena de Austin está actualmente moribunda, víctima del interés que ha suscitado en la clase media. Los financieros locales han acabado por decirse que debería haber dinero allí, por lo que han recuperado los Clubs en busca de una clientela yuppie».

El tratamiento que se ha auto-impuesto es quizás excesivo teniendo en cuenta los epitetos a los que está acostumbrado: «pornógrafo profesional», «el hombre de peor gusto que haya pisado la tierra» o «el bastardo de ELVIS y LIBERANCE» «Evidentemente tomo esto como cumplidos» dice LEE.

Ruben Blades

RUBEN BLADES, el Rey de la música latina, da un paso de gigante en la expansión de su música y de su máxima preocupación, la problemática de los hispanos en Estados Unidos y de Sudamérica.
Con la publicación de su primer disco cantado en inglés, en el que han colaborado STING, LOU REED y ELVIS COSTELLO.

YA lo dijo en una ocasión «Hasta que los latinoamericanos no triunfemos en el mercado norteamericano y los miremos de igual a igual no seremos tomados en serio». Los problemas de Sudamérica y principalmente los de la minoría hispana en Estados Unidos, han preocupado y preocupan a RUBEN BLADES, algo latente en su música.

Su forma de trabajar en favor de los derechos del hispano es a través de sus composiciones y lo hace con mucho éxito. El album «Siembra» grabado para Fania, con WILLIE COLON, fue el disco más vendido en la historia de la salsa y con «Buscando América» vendió más de 400.000 copias.

Este panameño afincado en Estados Unidos desde los veintiséis años está considerado como uno de los reyes de la salsa, pero su desarrollado talento no se limita a la música, es licenciado en derecho y actor.

Esta faceta le ha proporcionado buenos amigos y gran popularidad, su carrera cinematográfica comienza en el 82 con «The Last Fight», película que protagonizó.

«Crassover Dreams» (1985) contaba la historia de un cantante que lo sacrifica todo por su carrera. El film obtiene magníficas críticas. También se le puede ver en «Critical Condition» y haciendo de sheriff mejicano en la adaptación de una novela de JOHN NICHOLS: «The Milagro Beanfield Ward», dirigida por ROBERT REDFORD. Así mismo ha participado en el film «Homebody», junto con CHRISTOPHER WALKEN Y MICKEY ROURKE.

Su talento le ha llevado a colaborar con destacadas personalidades del mundo del Show-Bussines como son JOE JACKSON, LINDA ROSTANDT o LOU REED, además de haber participado en el proyecto de la comisión de Esperanza de Amnistía Internacional: «Sun City».

Pero sin duda su mayor popularidad la ha obtenido a través de la música, vehículo ideal para el transporte de ideas y su fijación en las mentes de un amplio conglomerado de gente.

RUBEN ha sabido adaptar su música a las exigencias mayoritarias sin perder un ápice de autenticidad, calidad y credibilidad. El primer paso de esta adaptación consistió en unir a la salsa tradicional que hasta entonces había desarrollado, los ecos de fusión, con magníficos resultados. Y ahora, con su reciente álbum, da un paso más, se introduce en el mundo del Rock and Roll de la mano de estrellas de luz propia como ELVIS, COSTELLO, LOU REDO o STING.

Paralelamente, con ánimo de llegar a un público mayoritario, en sus últimos discos incluía las traducciones de sus textos al inglés.

«Mi producccción entre 1984-87 en español con traducciones al inglés me otorgó la oportunidad de comunicar con la audiencia y los artistas de habla inglesa. ELVIS COSTELLO por ejemplo, nunca había escuchado mi música antes. Yo quería contactar con ese público».

Su nuevo LP «Nothing But The Truth» es el primero cantado en inglés. La salsa de RUBEN ha adquirido un nuevo tinte, estamos ante una música latina contemporanea.

La colaboración por parte de STING, ELVIS COSTELLO, LOU REED y JAMES INGRAM es de fondo y de forma, participa en la ejecución y en la composición de los temas. «The Mirada Syndrome», «Hopes and Hold» y «I can't stay».

«Mi cooperación con otros músicos en este álbum ha sido absoluta, todos ellos están totalmente involucrados, de hecho han compuesto parte del álbum. ELVIS COSTELLO, LOU REED, CARLOS RIOS y DILAN que fue el primero con el que contacté en Diciembre del 85 para componer un tema juntos».

El despliegue ha alcanzado a la producción que ha sido realizada por TOMMY LIPUMA y CARLOS RIOS y un tema entre RUBEN y LOU REED.

Algo sorprendente para los seguidores de RUBEN, a la vez que lleno de categoría.

En este último mes el prolífico RUBEN BLAUDES ha grabado un nuevo álbum en castellano que será titulado «Antecendentes», que verá la luz en breve.

M.C.D 2018

Motor

Renault 21 2L Turbo

José Antonio Tobar

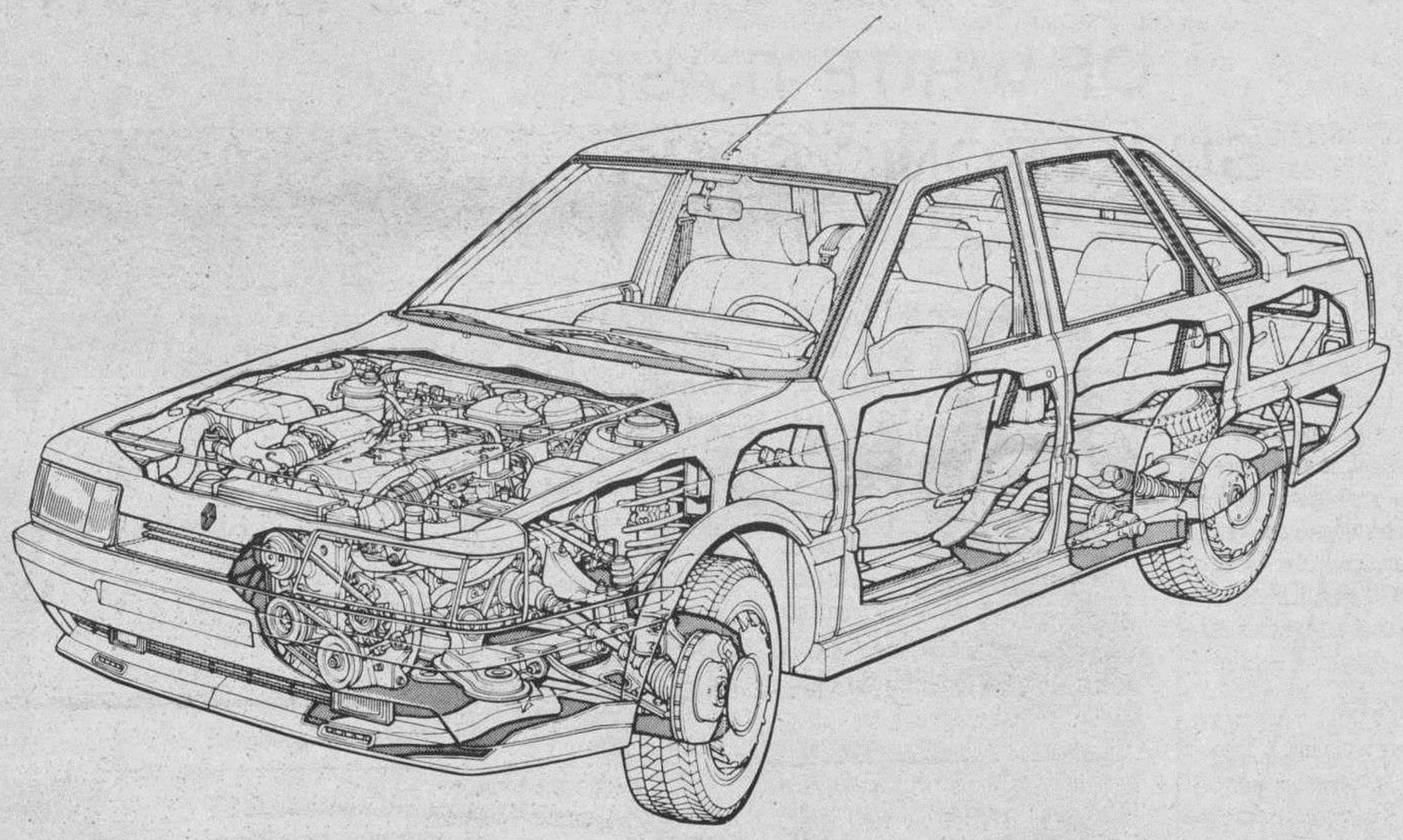

RENAULT 21 *2 L. Turbo*

EN todas las gamas de vehículos Renault siempre hay una versión dotada de brillante motorización y altas prestaciones dedicada a satisfacer la vocación y espíritu deportivo de sus clientes.

Los nuevos Renault 21 2L Turbo disponen de un motor sobrealimentado a turbo-compresor con 175 CV de potencia capaz de impulsarlos a una velocidad punta de 227 Km/h. La reserva de potencia de la que siempre se dispone, representa para los usuarios un amplio margen de seguridad. Los adelantamientos son más breves y seguros. Los cuatro frenos de disco retienen el vehículo con energía y suavidad a la vez, ayudados por un sistema electrónico anti-blocado de ruedas ABS. La estabilidad en curvas es inmejorable y las retenciones son suaves y progesivas.

Los 21 Turbo incorporan detalles claramente deportivos. Un nuevo frontal con un eficaz borde de ataque con el que se consigue un bajo coeficiente de penetración aerodinámico de tan sólo 0,31, bajos de caja perfilados y alerón posterior vienen a resumir su imagen esbelta y compacta.

En su interior destaca la implantación de los diferentes indicadores y accionados. Ergonómicamente ubicados, se encuentran a la vista y son de fácil acceso. De un solo vistazo se aprecia la de 10,8 litros.

Cuenta con una geometría tipo Mac Pherson con muelles y amortiguadores en el tren delantero. En el tren trasero se ha dispuesto un conjunto formado por cuatro semi-barras con una unión gemela flotante, un perfil en «V» de deformación programada, amortiguadores y muelles concéntricos en una geometría que demostrado sobradamente su eficacia y que mantiene en todo momento un plano de rodadura paralelo al firme.

En el apartado de frenos cabe mencionar la adopción de cuatro frenos de discos (ventilados delante), accionados por un doble sistema en «Y» y una unidad electrónica ABS TEVES (segunda generación).

Equipamiento

Cuenta con dirección asistida, cierre centralizado de puertas, maletero y tapa de combustible por telemando de infrarrojos, reglaje eléctrico de los dos espejos retrovisores exteriores, asiento trasero abatible por partes con reposa-cabezas, aire acondicionado y tapicería cuero en opcion, ordenador de bordo multi-funcional, sistema anti-blocado de ruedas ABS en serie.

El par motor se sitúa en una cota excelente: 27,5 Kg.m. a 3.000 r.p.m., y la acción del regulador electrónico de la presión de sobrealimentación se ha revelado como un aliado inmejorable para obtener las máximas prestaciones en un amplio abanico de regímenes de rotación del motor.

En la caja de cambios, los Renault 21 2L Turbo encuentran un complemento ideal para su brillante motriz. El acertado escalonamiento tiene muy en cuenta nuestra especial orografía y posibilita lanzar a estos vehículos a una velocidad punta de 227 Km./h. El consumo homologado según la normativa es de 6,7 litros a 90 Km./h. 8.2 litros a 120 Km./h. y la media de ciclo urbano es completa información del cuadro de mandos. Con un volante deportivo forrado en cuero un una palanca de cambios de corto y preciso recorrido también forrada en cuero, se consigue una cómoda posición de los múltiples reglajes de los asientos envolventes, disponiéndose una perfecta visibilidad en todas las direcciones.

Mecánica

El grupo motriz que incorporan los Renault 21 2L. Turbo es un cuatro cilindros en línea ubicado en posición delantera longitudinal. Con una cilindrada total de 1.995 cc. máxima de 175 CV medidos a 5.200 vueltas.

Citroën este año en tres frentes

DURANTE 1988, Citroën recorrerá la geografía nacional para estar presente en las principales pruebas automovilísticas. Automóviles de la nueva generación de vehículos Citroën, deportivos y dinámicos, podrán ser vistos en el Campeonato de Rallyes Territoriales, en el Campeonato de España de Rallyes de Tierra y en el I Campeonato de España en Circuitos Citroën AX, pilotados tanto por jóvenes promesas del automovilismo como por pilotos que ya han alcanzado un gran prestigio en el mundo de la competición.

Este año Citroën ha creado una modalidad monomarca en la que el protagonista será un vehículo fabricado en España: el AX GT de 1.360 cm.³. Para este Campeonato, dispone de un «KIT» que consta de barras anti-vuelco, suspensiones, colectores de escape, cortacorrientes, sujeción de capó, grupo corto, extintores y arneses de seguridad. El precio de juego completo es de 224.000 pesetas. Pero además, Citroën ofrece unas condiciones especiales para la compra del automóvil. El objetivo de la aplicación de esta medida es facilitar el acceso a los circuitos a aquellos jóvenes valores del automovilismo que siempre han deseado integrarse en el emocionante mundo de la competición.

En los Campeonatos Territoriales de Rayllyes participarán en el Grupo N, de automóviles de serie, el AX Sport de 1.294 cm.³, y en A, de coches especialmente preparados, los modelos VISA y AX Sport. El Departamento Citroën de Competición se pondrá a disposición de los pilotos para ofrecer el asesoramiento técnico y los suministros necesarios para participar en este último tipo de carrera. Pero, además, Citroën ha creado el II Challenge Citroën de Rallyes Territoriales.

Por último, continuando con su tradición en este tipo de competiciones, Citroën también va a participar en el Campeonato de Rallyes de Tierra. En esta ocasión lo hará de dos formas diferentes: por una parte, con los pilotos Antonio Zanini y Ricardo Muñoz, y por otra, con la creación del II Challenge de Rallyes de Tierra, gracias al cual esperamos superar la participación que Citroën obtuvo en 1987. Además, el Departamento de Competición de Citroën pone a disposición de los pilotos, dos vehículos de asistencia técnica. En este Challenge pueden participar los Citroën VISA 1.000 Pistas, Trophee, GTI y CHRONO, y los BX y AX.

M.C.D 2018

Comic

HISTORIAS DE HISTORIETAS

Los álbumes baratitos

Rafa Sáiz

PRESENTADOS la semana pasada, nos fijamos con un poco más de atención en esta serie de álbumes que a un precio totalmente popular nos ofrecen los editores, en todo un alarde de popularidad, desconocido hasta ahora en el medio.

Son tres los claros ejemplos: Toutain, con «Calidad en cómics T», La Cúpula, con «Historias completas» y El Jueves, con «Pendones del humor», todos ellos con una reciente publicación, que nos va a servir de tema de enfoque hoy.

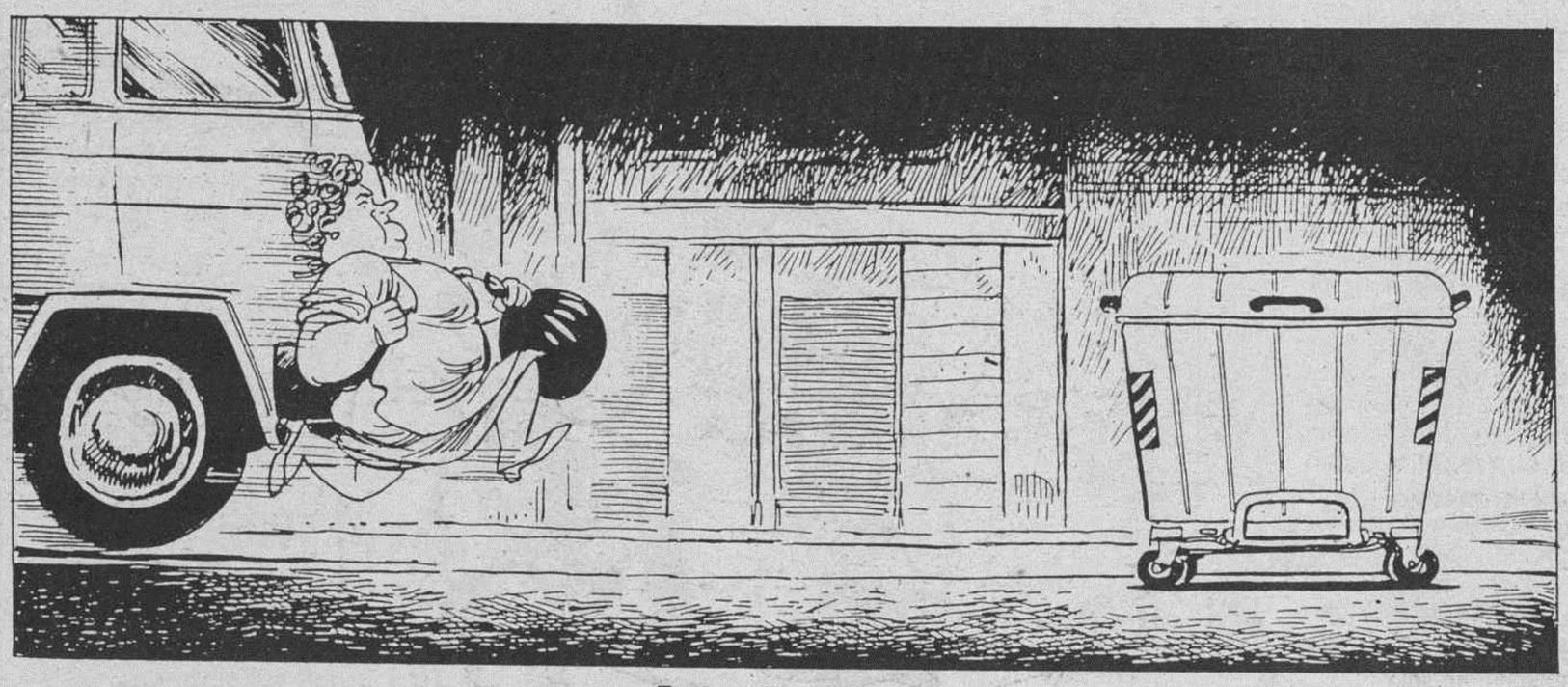

Enrique Ventura

Richard Corben

Rip, tiempo atrás

Con este título inicia Toutain una serie destinada a álbumes sencillos, con encuadernación a base de grapas y en blanco y negro. El dibujante elegido para introducir la serie ha sido RICHARD Corben, lo más mimado de la casa, como lo viene demostrando a lo largo de todas las publicaciones.

Por extraño que pueda parecer a los lectores veteranos y excépticos, CORBEN ha seguido trabajando a pesar de la machaconería con que nos han ofrecido todas sus obras en distintas ediciones en los últimos años. Este trabajo le ha dado como fruto el álbum que hoy tenemos en su primera parte, de las cinco que lo van a completar y en el cual reconocemos al dibujante como merecedor de la categoría en que se encumbró hace años.

La obra, recreada en un ambiente de ciencia-ficción, como es casi constante en él, tiene esos dibujos exhaustivos, cuidados al detalle, maestrías de la luz y las sombras con que suele encandilar al aficionado neófito, lo que no es motivo para que deje de convencer al seguidor fiel.

El volver al blanco y negro CORBEN ha sido un acierto bajo mi punto de vista, por el cansancio que producían sus colores espectaculares, impecablemente trabajados sobre los distintos fotolitos, pero siempre los mismos y con auténtica monotonía.

En esta obra contemplamos estos tonos variados de grises, logrados por la plumilla y la trama, trabajando con los distintos acetados, técnica bastante difícil, pero de excelentes resultados y estético acabado.

Junto a la quinta parte de «Rip, tiempo atrás» tenemos en este álbum popular una historieta reciente de cuatro planchas y otra bastante rancia de seis. Por 150 pelas no podemos pedir más.

Para los amantes seguidores y curiosos despistados de la obra de este hombretón de Kansas, comentar que sus trabajos están publicados casi en su totalidad por Toutain, tanto como entregas fraccionadas en Comix Internacional, Creepy, 1984, como en álbumes: «Mundo Mutante», «Bloodstar» y «Den I y II», «Vuelo a la fantasía» y colección creada para él que recoge bajo el título de obras completas sus trabajos desde la época underground hasta las versiones de la obra de Allan Poe. «Las mil y unas noches» está editada y reeditada por Eurocómic y «Rowlf» tuvo su primera edición en La Cúpula antes que por Toutain.

En definitiva nos encontramos con un dibujante espectacular que presenta una serie popular. Siempre es de agradecer.

Ordinaria locura

Este es el título con que se recogen tres historietas que MATTHIAS SCHULTHEISS adapta al dibujo un trío de historias de BUKOWSKI. El resultado es sumamente acertado para la idea que se buscaba. Todas las groserías e indecencias de que es capaz BUKOWSKI están recogidas perfectamente por la ágil mano de SHULTHEISS, a quien ya conocíamos por sus trabajos en las revistas de Toutain, (Guerra fría, en teorema de Bell) totalmente distintos a las golfadas que estos presentes representan.

Los dibujos son muy distintos en las tres obras que hoy tenemos juntas, teniendo como denominador común el cuidado puntilleo de la plumilla, la dedicación al detalle pequeño, el interés por los rostros. Las diferencias hay que buscarlas en los ambientes de cada historieta. Turbio, entremezclado y difuso para la historia primera que tiene como tema una relación bastante oscura entre dos mujeres y un hombre; sombreado, siniestro y con poco texto para una historia depresiva y solitaria y plana, esquematizada y sencilla, la tercera que trae a nosotros la curiosa enfermedad de un elemento poco sociable que se lleva a unos cuantos con él al otro barrio. Todo el sabor alcohólico de BUKOWSKI está reflejado en estas planchas de SCHULTHEISS.

La edición corre a cargo de La Cúpula en la colección Historias Completas, que nos va ofreciendo una serie de títulos sumamente interesantes e inéditos por cuarenta duros escasos, y que ya hemos comentado en esta sección durante los otros 6 álbumes que han aparecido antes de éste.

Atacan de nuevo

VENTURA y NIETO, imparables por los años de dinámica actividad desarrollada, con una de las producciones más divertidas de la historia de las historietas, nos ofrecen un nuevo álbum recopilatorio de sus obras cortas, bajo el título «Ventura y Nieto atacan de nuevo».

Enrique Ventura

Las páginas que forman este álbum son las últimas que han publicado en El Jueves satirizando películas, situaciones cotidianas y temas conocidos por todos.

La perfección del dibujo que realiza Enrique Ventura unido a la capacidad de crítica satírica de Miguel Angel Nieto hace que esta pareja sea el número uno de la caricatura humorística y que cada revista en que ellos intervengan tenga ya un motivo para comprarse. Así su larga historia viene jalonada en títulos de publicaciones de humor y juveniles, como fuera Trinca para sus comienzos, El Papus más tarde, cuando esta publicación tenía bastante que contar, unas breves participaciones en la revistilla Tuboescape y sobre todo, en El Jueves.

Hoy la colección Pendones del Humor nos presenta con el número 31 otra recopilación, muy lejana a la anterior que fue en el número 9. La tónica general del blanco y negro sencillo, sin tonos intermedios sigue presente en este asequible álbum que merece la pena sin duda tener, máxime cuando las colaboraciones de esta pareja se están distanciando cada día más y cualquier obra puede ser la última.

Recordamos que la publicación de sus álbumes ha corrido a cuenta de El Jueves para este «Atacan de nuevo» y «Lo más mejor de Ventura y Nieto», lo mismo que «Infusión Macroidiótica». Tuboescape produjo su álbum «20 historietas de amor y una canción desenfocada» y «Maremagnum» lo editó Trinca. Por su parte, Edicciones de la Torre editaron dos títulos de «¡Es que van como locos!», lejanos pero lo mejor sin duda de ellos.

Estamos ante una clara ocasión de mejorar nuestra comicoteca por pocos duros. A por todas.

Richard Corben

M.C.D. 2018

V Concurso de humor gráfico

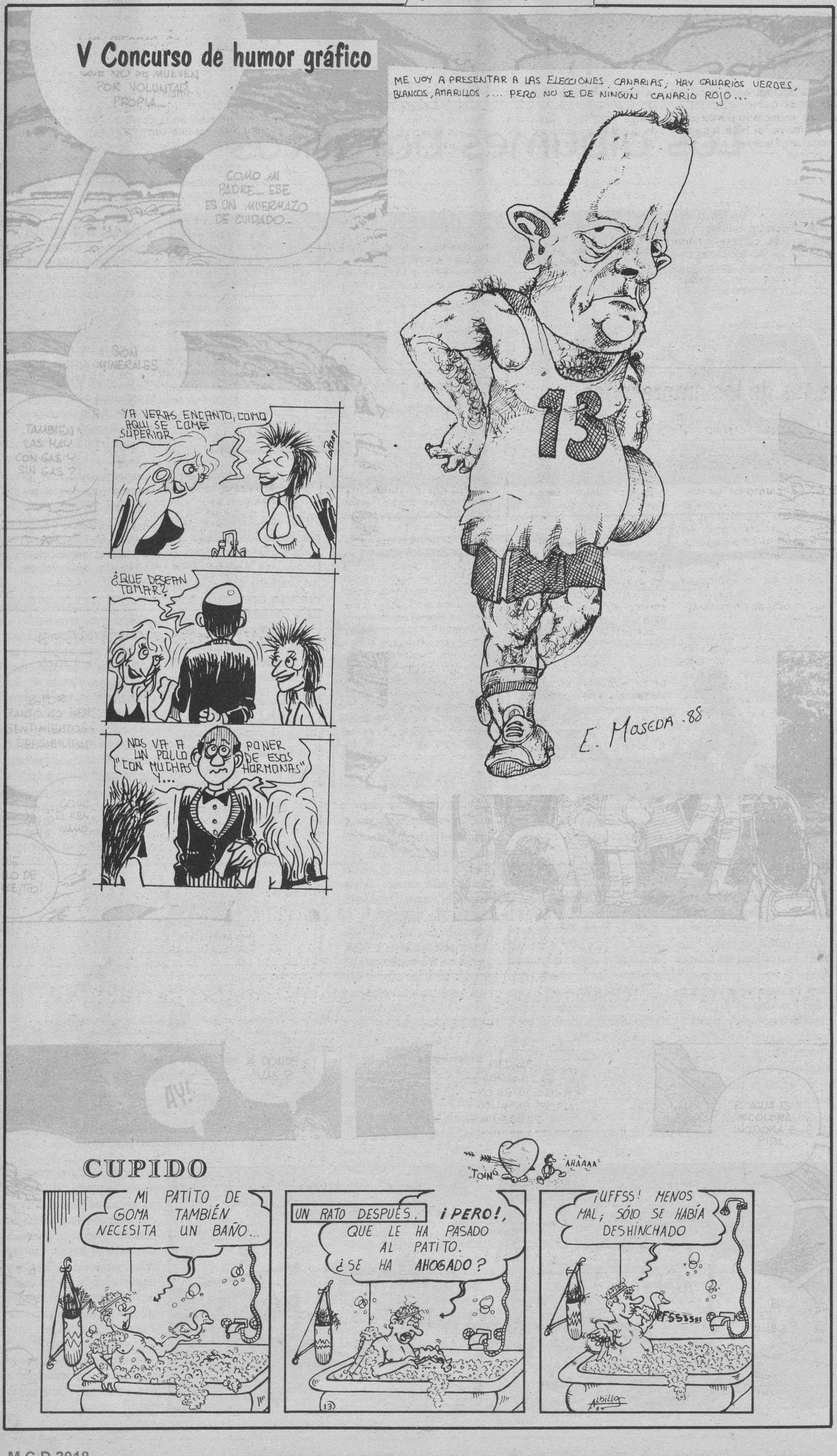

Columna

Los rusos obtienen sus instrumentos musicales en el mercado negro

Silvia Odoriz

La mitad de los instrumentos y equipos que utilizan los 100.600 conjuntos musicales que existen en la URSS han sido adquiridos por la vía ilegal, es decir el mercado negro, debido a la escasez en el mercado local y la corrupción administrativa, afirma la Prensa moscovita.

En la URSS existen actualmente 1.300.000 músicos integrados en 100.600 colectivos musicales profesionales y vocacionales, de los cuales, 32.000 trabajan dentro del sistema del Ministerio de Cultura, según datos del Consejo central de sindicatos.

Pero las dificultades para obtener instrumentos y equipos que afrontan los conjuntos musicales lleva a «veteranos» detectives a estudiar la situación del mercado en varias repúblicas y los resultados fueron sorprendentes, informó en un artículo el diario «Pravda».

El 50 por ciento de los instrumentos y equipo con que los conjuntos, o colectivos interpretan sus melodías proviene del mercado negro, o de alguna forma ilegal, descubrió el autor del artículo, el coronel de la milicia, V. Erlin.

Los músicos no tienen más remedio que recurrir a «especuladores o intermediarios» y el monto de semejante negocio asciende a millones de rublos.

Una verdadera «mafia de la música», fue desarticulada en Bielorrusia, dirigida por el director del grupo musical del restaurante el hotel Tourist de la ciudad de Minsk, Mijalchuk, utilizaba a estudiantes extranjeros para el ingreso ilegal de guitarras eléctricas, sintetizadores, amplificadores, mesas de mezcla, etc., para vendérselo luego a los clientes soviéticos venidos desde los lugares más dispares y remotos, operaciones que, según los investigadores ascendió hasta 250.000 rublos.

En Moscú fue encarcelado el ingeniero de la asociación de conjuntos musicales, Guerasimov, condenado por múltiples sobornos que recibía de los músicos a cambio de la provisión de instrumentos.

La «occidentalización» de instrumentos de producción soviética, que aunque de buena calidad adolecen de mal diseño, es otro de los mecanismos utilizados, en desmedro de las propias fábricas soviéticas de donde se robaban piezas para «mejorarlos», para luego venderlos como extranjeros.

M.C.D 2018

Sin confirmación, la huelga de gasolineras anunciada para los días 30 de Abril y 1 de Mayo

Madrid (Colpisa).— Los sindicatos más representativos del sector de gasolineras, UGT, CC.OO. y ELA-STV, han anunciado paros para el 30 de abril y el 1 de mayo, si bien las centrales han decidido esperar al viernes para confirmar estas movilizaciones.

No se descarta que las protestas se repitan los días 7 y 8 de mayo si antes no se han restablecido las negociaciones con la patronal para el convenio estatal. Los trabajadores exigen un incremento salarial del 6 por ciento, frente al 4 por ciento que ofrece la patronal. También piden una jornada anual de 1.800 horas con turnos rotativos de guardia. El convenio afecta a 26.000 trabajadores repartidos en 3.400 gasolineras. Según un portavoz sindical este colectivo tiene uno de los sueldos más bajos del mercado laboral "un empleado de estación gana 58.000 pesetas brutas al mes".

"Luces y sombras"

Madrid (Efe).— El secretario general de Comisiones Obreras, Antonio Gutiérrez, afirmó ayer que «las luces de la política económica del Gobierno son los beneficios de la patronal y la Banca», mientras que «las sombras son el paro y el empleo en precario».

Gutiérrez, en una asamblea de unos 2.500 delegados de CC.OO. de Madrid-Región, calificó de «frivolidad» que el Gobierno diga que se han creado 1.000 empleos netos diarios "cuando hay 127.000 parados más".

El líder de CC.OO. criticó duramente el «empleo precario, eventual, a tiempo parcial o incluso de una hora» y afirmó que «esas son las sombras de la política económico-social del Gobierno», por lo que esas «luces son fuegos fatuos».

Gutiérrez afirmó también, refiriéndose a la reunión que mantuvo CC.OO. con el presidente del Gobierno que ya están «acostumbrados a lo que hace Felipe González cuando se compromete a algo: incumplirlo e, incluso, dar un corte de mangas después».

La postura de González en esa reunión, fue criticada duramente en su día por Gutiérrez.

Dos terceras partes de los empresarios tienen la intención de hacer fijos a sus trabajadores eventuales

Madrid (Efe).— El 63 por ciento de los empresarios convertirán los contratos temporales en fijos a la finalización de los mismos, según una encuesta realizada por el Ministerio de Trabajo, que presentó ayer el director general de Empleo, Ignacio Pérez Infante.

Afirmó el director general que el Ministerio está estudiando la reforma del decreto de junio de 1985 sobre la contratación indefinida de jóvenes, pues tiene vigencia de tres años y, por lo tanto, concluye en junio de este año.

Dentro de las reformas a introducir en el mismo, se encuentra la posibilidad de cambiar las ayudas que, hasta el momento, venían percibiendo las empresas que realizasen contratos a jóvenes menores de 26 años, consistentes principalmente en una bonificación del 50 por ciento de las cuotas empresariales de la Seguridad Social.

«Es posible —dijo Pérez Infante— que en el nuevo decreto en vez de reducir al 50 por ciento las cuotas empresariales de la Seguridad Social, a partir de la ampliación del decreto dichas ayudas se realicen por medio de la aplicación de un tanto alzado».

La aplicación del expresado decreto ha supuesto 55.785 nuevas contrataciones en 1985, 104.430 en 1986 y 118.522 en 1987, con lo que la media anual se sitúa en unas 100.000.

Al finalizar los contratos temporales previstos a tres años, el 63 por ciento de los empresarios expresaron su deseo de convertirlos en fijos y el 37 extinguirán el contrato, de ellos un 10 por ciento amortizarán el puesto de trabajo.

De aquellos que piensan extinguir el puesto de trabajo, un 18 por ciento piensa en la posibilidad de volver a contratar de inmediato al mismo trabajador o a otro.

Esta posibilidad se encuentra expresamente prohibida según la normativa vigente, pues aquellos empresarios acogidos a la contratación temporal y que perciben las ayudas pertinentes no pueden realizar nuevas contrataciones para el mismo puesto hasta transcurrido un año de la conclusión del anterior contrato rescindido.

Sólo el 2 % de las empresas encuestadas no ve ventajas en la contratación temporal, el 22 ve dificultades en las modalidades de contratación y el 67 cree que estas modalidades son asumibles.

Como principales dificultades los empresarios aducen falta de flexibilización en el mercado de trabajo, cuestión que, según Pérez Infante, es totalmente irrelevante ya que en España «existe un alto grado de flexibilidad».

El 62 por ciento de los empresarios señalan que utilizan el Instituto Nacional de Empleo (INEM) y consideran a dicho organismo como «útil».

En vías de solución el conflicto del FOGASA

Madrid (Colpisa).— Los delegados sindicales de las Sociedades Anónimas Laborales que se trasladaron el miércoles desde Cataluña a Madrid para protestar por el impago de 1.500 millones de pesetas del Fondo de Garantía Salarial (FOGASA) han vuelto ayer a sus casas. Segismundo Crespo, subsecretario del Ministerio de Trabajo y Seguridad Social se entrevistará con ellos la próxima semana. Los delegados han recurrido también ante el Defensor del Pueblo y a partidos políticos de la oposición para que sus parlamentarios pregunten en las Cortes sobre la situación del conflicto. Según fuentes sindicales, el problema radica en que el FOGASA no procede a los pagos correspondientes para la constitución de las sociedades anónimas laborales porque considera que los trabajadores deben hacerse cargo de las deudas de las empresas declaradas en quiebra. Esta situación afecta a 1.800 trabajadores catalanes que exigen que se cumpla la Ley, "es decir que cobremos las indemnizaciones y si se prueba que hay subrogación que el FOGASA apele a los Tribunales".

La Bolsa

Se volvió a burlar el recorte

Miguel Casas

AUNQUE fuera difícil de creer para quien hubiese asistido a la primera parte de la sesión, el índice general de la Bolsa de Madrid volvió a subir ayer, en una semana que cuenta sus sesiones por máximos anuales. Con otras 37 centésimas de ganancia, el indicador acabó ayer a 281,14 afianzando un poco más la cota del 280. La sesión fué otra vez satisfactoria, con fluidez y abundante actividad, y los cierres volvían a presentar dominio del dinero. A la espera de los datos anunciados, se presenta otra semana positiva, en la que el sector bancario podría incorporarse plenamente. La sesión se pareció bastante a la del miércoles, especialmente en ese quiebro torero a un recorte que se presentaba leve, pero inevitable. El mercado, aparentemente dormido al principio de la mañana, pareció molestarse ligeramente por la amenaza de una bajada, y le bastó un ligero movimiento de sacudida para demostrar que no estaba dispuesto a dejarse acobardar e, incluso, para cerrar con una nueva subida. Pero es que el alza de última hora no refleja suficientemente el buen comportamiento del mercado, al igual que había ocurrido en la víspera. A lo largo de la mañana, la Bolsa mostró fuerza, firmeza, resistencia, capacidad de asimilación de realizaciones y oportunidades de ganar dinero. Si eso es un mal mercado... Las ventas realizadoras continuaron produciéndose ayer, tanto por parte de quienes operan en el plazo de la semana, como por quienes se ponen nerviosos. Los inversores, prudentemente, prefieren recibir la noticia, antes que actuar sobres la expectativa todavía teórica y el rumor de que va a ser buena. Desde el "crash", los movimientos de los especuladores no sólo no han disminuído, sino que se producen con mayor velocidad. (Colpisa)

Mercado de divisas

(Cambios al 14 de Abril de 1988)

	Divisas convertibles	Compra	Venta
1	ECU	137,828	138,173
1	Dólar USA	112,421	112,703
1	Dólar canadiense	90,826	91,054
1	Dólar australiano	83,895	84,105
1	Franco francés	19,586	19,636
1	Libra esterlina	207,001	207,519
1	Libra irlandesa	177,448	177,892
1	Franco suizo	80,230	80,430
100	Francos belgas	317,702	318,498
1	Marco alemán	66,434	66,600
100	Liras italianas	8,960	8,982
1	Florín holandés	59,236	59,384
1	Corona sueca	18,911	18,959
1	Corona danesa	17,362	17,406
1	Corona noruega	17,860	17,904
1	Marco finlandés	27,761	27,831
100	Chelines austriacos	945,916	948,284
100	Escudos portugueses	81,258	81,462
100	Yens japoneses	89,113	89,337
100	Dracmas griegos	83,221	83,429

BOLSA DE MADRID.— Cotizaciones al cierre del día 14 de Abril de 1988.

Valores contratados: 118. Suben: 45. Bajan: 38. Repiten: 35. Indice general: + 0,37 (281,14 - 280,77).— *(Información facilitada por el Banco de Santander)*

Títulos	Cotiz.	Dif.ª
Bancos		
Santander	1.239,00	=
Atlántico	361,00	=
Bilbao	1.410,00	=
Castilla	6.225,00	=
Central	1.199,00	+ 1,00
Español de Crédito	1.170,00	+ 3,00
Exterior	465,00	+ 5,00
Fomento	431,00	=
Guipuzcoano	681,00	=
Herrero	1.505,00	=
Hispano	850,00	+10,00
Pastor	438,00	=
Popular	1.765,00	+14,00
Zaragozano	896,00	+ 6,00
Bankinter	1.165,00	-10,00
Vizcaya	1.410,00	=
Electricidad		
Viesgo	370,00	- 4,00
Cantábrico	179,00	+ 0,25
Hidrola	102,50	+ 0,25
Saltos del Nansa	360,00	Dinero
Aguas de Barcelona	470,00	+15,00
R. de Zaragoza	138,50	- 0,75
Fecsa	67,50	+ 1,50
Hidruña	80,00	+ 2,00
Iberduero	150,00	- 2,75
Sevillana	120,50	+ 0,25
U. E. Fenosa	98,00	+ 0,25

Títulos	Cotiz.	Dif.ª
Energía		
CEPSA	496,00	- 6,00
Petromed	860,00	=
Ponferrada	96,00	=
Transformadoras		
Aguila	338,00	+ 4,00
Tabacalera	1.035,00	=
Uniasa	755,00	-10,00
Elosúa	Sin cotización	
Sarrió	476,00	- 5,00
Azucarera	1.139,00	+ 1,00
Savín	1.080,00	+20,00
Ebro	Sin cotización	
Koipe	400,00	=
Sniace	315,00	+ 7,00
Papelera Española	415,00	=
Torras Hostench	2.615,00	=
Construcción		
Cubiertas MZOV	669,00	- 1,00
Dragados	495,00	- 4,00
Focsa	1.165,00	=
Cementos Asland	1.320,00	+ 9,00
Comercio		
Finanzauto	730,00	=
Campsa	580,00	=
Químicas		
Cros	493,00	+ 3,00
Explosivos Ríotinto	428,00	+ 3,00
Aragonesas	493,00	+19,00

Títulos	Cotiz.	Dif.ª
Siderúrgicas		
Alltos Hornos	66,75	- 0,25
Duro Felguuera	410,00	-10,00
Nueva Montaña B	130,00	- 3,00
Tubacex	272,00	+13,00
Olarra	65,00	- 4,00
Metal mecánica		
Tudor	365,00	+10,00
Macosa	542,50	-11,50
Zardoya Otis	1.035,00	=
Citröen	1.650,00	-25,00
Santana	590,00	- 2,50
Auxiliar FF.CC.	840,00	-10,00
Fasa	830,00	+ 5,00
Motor Ibérica	305,75	+ 0,75
Amper	960,00	+20,00
Telecomunicaciones		
Telefónica	176,75	+ 1,25
Seguros		
Mapfre	1.255,00	- 2,50
Fénix	Sin cotización	
Inmobiliarias		
Encinar	866,00	+16,00
Metropolitana	Sin cotización	
Renta Inmobiliaria	295,00	- 6,00
Vallehermoso	572,00	-10,00
Urb. Metro	Sin cotización	
Urbis	458,00	- 1,00
Bami	419,00	=

Títulos	Cotiz.	Dif.ª
Inv. Mobiliaria		
Bansaliber	755,00	=
Carmosa	1.162,00	Dinero
Ceivasa	875,00	=
Fibansa	895,00	Dinero
Fiponsa	1.180,00	Papel
Gral. Inversiones	360,00	-20,00
Invatisa	1.050,00	-15,00
Mobinter	Sin cotización	
Norvasa	677,00	Dinero
Cartinbao	378,00	=
Rentisa	920,00	-10,00
F. de Inversión		
Banserfond 1	173,88	+ 0,44
Banserfond 2	1.081,02	- 2,65
Banserfond 3	992,10	+ 0,25
Bonos bancarios		
Bansander Oct., 82	106,50	+ 1,50
Bansander Ene., 86	106,00	+ 0,25
Bansander Jun., 86	105,00	- 2,00
Bansander Dic., 86	106,00	=
Comer.Esp., Oct. 85	104,00	=
Comer.Esp., May. 86	Sin cotización	
D. de suscripción		
C.Rezola	4.500,00	+300,00
Acerinox	845,00	+ 5,00
Esfinge Esp.Finan.	160,00	=
B.Valencia	Sin cotización	
Urbis	123,50	+ 1,50

M.C.D. 2018

Kuwait endurece su postura tras el entierro de las dos víctimas del secuestro

Nicosia (Efe/Upi).— En medio de gritos contrarios a la negociación con los piratas del aire, dos mil personas asistieron ayer al entierro en Kuwait de los dos jóvenes asesinados por los secuestradores del avión de la compañía "Kuwait Airways".

La radio kuwaití informó de que la comitiva asistente al funeral estuvo encabezada por el príncipe heredero del emirato, jeque Saad Abdala as Sabah, tres de cuyos familiares —dos mujeres y un hombre— se encuentran aún a bordo del "Boeing" secuestrado.

Los féretros de Jaled Ayub Bandar, bombero de 20 años, y de Abdala Shibil al Jalidi, guardia fronterizo de 26, estaban cubiertos por la bandera kuwaití, mientras que una banda de música entonó el himno nacional.

"No cederemos al chantaje y ahora menos que nunca", declaró el jeque As Sabah, mientras los familiares de las víctimas gritaban "Allah u Akbar" (Dios es Grande).

Los dos hombres fueron asesinados a sangre fría por los secuestradores del avión kuwaití cuando éste se encontraba en el aeropuerto de Larnaca (Sur de Chipre).

Los piratas aéreos anunciaron que sólo liberarán a "todos" los pasajeros si Kuwait deja en libertad a 17 activistas chiítas encarcelados en el emirato en relación con diversos atentados contra intereses estadounidenses en 1983, 1986 y 1987.

El cadáver de Al Jalidi, muerto el día 9 en Larnaca, tenía las manos atadas a la espalda, el cuello roto y presentaba tres impactos de bala en la cabeza.

Su compañero, Ayub Bandar, fue asesinado el día 11 en el mismo aeropuerto y su cuerpo, arrojado por las escalerillas del avión, había sido brutalmente golpeado. Murió de un disparo en la sién.

A bordo del "Boeing 747" hay tres miembros de la familia real kuwaití As Sabah y otros ciudadanos de esa nacionalidad. Los piratas han amenazado con matarlos "a todos, empezando por los familiares" del emir de Kuwait, si no se cumplen sus demandas.

Kuwait anunció su postura de que la presencia de miembros de la familia real kuwaití tan sólo "determina más" al emirato a ser firme y "no plegarse a las condiciones" de los secuestradores.

El avión fue secuestrado en la madrugada del martes, día 5, y desviado al aeropuerto iraní de Mashad (Nordeste del país) con más de cien pasajeros a bordo, cuando volaba de Bangkok a Kuwait.

En Mashad fue liberado un pasajero jordano el día 5, 24 mujeres el día 6 y otros 32 pasajeros no árabes el día 7.

El "Boeing" kuwaití despegó el viernes día 8 de Irán y, tras intentar sin éxito tomar tierra en Turquía, Líbano y Siria, llegó a Chipre, donde los piratas mataron a dos de sus rehenes y liberaron a 12, antes de volar, el miércoles día 13, con destino a Argelia, donde se encuentra actualmente.

Entretanto los secuestradores del avión kuwaití que retienen 32 rehenes permitieron ayer subir a bordo a un doctor, pero uno de los aterrados rehenes suplicó que se cumplan las demandas de los piratas aéreos o de lo contrario "todos seremos ejecutados". "Ellos piden la liberación de 17 personas retenidas por el gobierno de Kuwait", dijo el ciudadano kuwaití Zaid Ahmad desde el Boeing 747 en un dramático mensaje por radio a la torre de control del aeropuerto internacional Houari Boumedienne de Argel, "si no seremos todos ejecutados". La súplica fue radiada a la 1:40, hora local, del décimo día de secuestro y poco después de que los fundamentalistas musulmanes permitieran llevar a cabo la petición de los funcionarios argelinos para que subieran a bordo un doctor y dos mujeres de la limpieza. Fuentes diplomáticas han indicado que las concesiones de los secuestradores no significa que hayan descartado su primera demanda exigiendo la puesta en libertad de 17 extremistas chiítas encarcelados en Kuwait por atentar contra las Embajadas de Estados Unidos y Francia en Kuwait en 1983. Cerca de 36 horas después de que el "Jumbo Jet" aterrizara en el aeropuerto de Argel y 24 horas después de que una delegación kuwaití llegara a la capital argelina para mantener conversaciones con los rehenes, ningún rehén ha sido liberado. El presidente argelino Chadli Bendjedid se reunió en el aeropuerto el jueves con el líder de la delegación kuwaití, el ministro de estado para asuntos extranjeros, Saud Al Ossami. El ministro entregó al líder de la nación norteafricana un mensaje del emir de Kuwait, que siempre se ha negado a perdonar a los 17 fundamentalistas. Los secuestradores fueron saludados a las 6:30 de la mañana de ayer por la torre de control con un mensaje que decía, "Buenos días, avión de los mártires, esperamos que hayan dormido bien". Los piratas aéreos bautizaron al aparato como "avión de los mártires" cuando se encontraban en suelo chipriota. Unas dos horas más tarde el "Jumbo Jet" cambió de posición frente a la torre de control y se dirigió hacia el final de la pista de aterrizaje. El cambio de posición se hizo para no interferir con la llegada el jueves del presidente de Zambia, Kenneth Kaunda, quien llega en visita de estado de un día con la intención de resolver la disputa sobre el Sahara Oriental entre Marruecos y el Polisario.

Los secuestradores insistieron en que el avión debía regresar a su posición original una vez que el presidente de Zambia estuviese fuera del aeropuerto. Hoy se celebraron en Kuwait los funerales por los dos ciudadanos kuwaitíes asesinados por los secuestradores cuando el aparato se encontraba en Chipre. Cientos de personas asistieron a los actos que fueron presididos por el príncipe y primer ministro, Sheikh Saad AlAbdullah Al-Sabah. Los dos féretros, cubiertos con la bandera de Kuwait, fueron llevados al cementerio situado a 10 kilómetros de la ciudad de Kuwait en dos ambulancias. El miércoles, el ministro del Interior argelino habló durante 30 minutos con los piratas enmascarados a bordo del avión y consiguió la promesa de que no habría más asesinatos ni violencia en suelo argelino.

Cancelado el vuelo de Iberia, Barcelona-Argel

El vuelo 823 de Iberia entre Barcelona y Argel fue cancelado ayer al no permitir las autoridades argelinas el aterrizaje de la nave en el aeropuerto de la capital argelina, donde se encuentra estacionado el Boeing 747 de las líneas aéreas de Kuwait secuestrado hace diez días. Los equipos de megafonía del avión de Iberia anunciaron a los pasajeros, que ya ocupaban todos los asientos, que debían abandonar el aparato porque el aeropuerto de Argel no permitiría el aterrizaje. Los pasajeros ocupaban todas las plazas del aparato y en su mayoría eran de origen árabe, aunque también se encontraban a bordo periodistas y equipos de televisiones extranjeras.

El Parlamento europeo aprobó el presupuesto de la Comunidad Económica Europea para 1988

Estrasburgo (Efe).— El pleno del Parlamento europeo aprobó ayer, en primera lectura, el proyecto de presupuesto de la Comunidad Europea para 1988, cuyo total, en créditos de pago, supera los 43.700 millones de ecus.

La votación de las más de 400 enmiendas presentadas a la propuesta del consejo de ministros fue la más rápida que se recuerda en muchos años, como resultado del consenso entre grupos y comisiones de la cámara que quisieron agilizar el trámite presupuestario, demorado en casi medio año, como signo de "responsabilidad".

El presupuesto de la CE para el presente ejercicio, de acuerdo con las modificaciones introducidas en la primera lectura, supera en unos 7.580 millones de ecus al de 1987.

Esta cantidad deberá ser aportada mediante acuerdo intergubernamental por los Estados miembros, a la espera de que entre en vigor el nuevo mecanismo de recaudación de los recursos propios comunitarios decidido en la pasada "cumbre" de Bruselas.

La cámara incrementó en más 350 millones de ecus los créditos de pago contenidos en el proyecto del consejo, manteniéndose en este capítulo dentro de su margen de maniobra.

Las modificaciones presupuestarias más significativas afectaron a los gastos no obligatorios, para los que ha propuesto la cámara un aumento superior a los 320 millones de ecus.

Se destinan las nuevas cantidades a una política más ambiciosa en el sector de los transportes, al reforzamiento de las acciones socioculturales y a la coo peración con los países en desarrollo de América Latina y Asia, proponiéndose para estos, dos líneas crediticias separadas.

El pleno aprobó, por amplia mayoría, el dictamen defendido por la comunista italiana Carla Barbarella, que relaciona la aprobación definitiva del presupuesto de 1988, cuya segunda lectura deberá realizarla el Parlamento en mayo, a un acuerdo entre la cámara y el consejo sobre la planificación plurianual del gasto entre 1988 y 1992 y la disciplina presupuestaria.

Los eurodiputados aceptaron la propuesta de la Comisión europea de incrementar su personal para poder hacer frente a la construcción en los próximos años del gran mercado interior. La ampliación acordada fue de 317 funcionarios propios.

Una fragata de Estados Unidos choca contra una mina en el Golfo Pérsico

Washington (Efe).— Una fragata de la marina estadounidense chocó ayer, al parecer, contra una mina en el Golfo Pérsico, dijo un portavoz del Pentágono.

La nave, la "USS Samuel Roberts", navegaba a unos 112 kilómetros al éste de Bahrein cuando sufrió los efectos de "una explosión producida debajo del agua", que no causó víctimas mortales.

"Cuatro marinos resultaron heridos, pero ninguno de ellos de gravedad", indicó.

El portavoz precisó que todavía no se ha determinado la cuantía de los daños, pero dijo que la situación está controlada y no hay peligro de que la fragata naufrague.

SORTEO ESPECIAL DE LA CRUZ ROJA. 23 DE ABRIL. LOGROÑO.
4200 MILLONES EN PREMIOS.

UN SORTEO MUY RICO

lotería nacional
La Lotería

Cruz Roja Española
Da Mucho A Muchos

M.C.D 2018

Firma de los acuerdos sobre Afganistán. Telefoto Efe.

La retirada soviética no soluciona el problema de la guerra en Afganistán

Madrid (Redacción Central de Efe).— El acuerdo internacional sobre Afganistán que ayer se firmó en Ginebra supondrá, a corto plazo, la primera retirada militar masiva que efectúa la URSS, pero plantea profundas dudas sobre las posibilidades de paz real en el país asiático.

Empujado por la creciente presión internacional y el aumento del malestar social en el interior de la URSS a causa del llamado "problema afgano", el máximo dirigente soviético, Mijail Gorbachov, resolvió proceder a la retirada de los 115.000 soldados destacados en Afganistán.

En base a los términos del acuerdo, que suscriben también Estados Unidos, Afganistán y Pakistán, Moscú se compromete a la repatriación de sus soldados a partir del próximo 15 de mayo, con posibilidades de que el proceso concluya a finales de año.

Según el tratado, Pakistán permitirá el regreso normal a su país de los casi tres millones de refugiados afganos instalados en campamentos próximos a la frontera, pero no logró hacer valer su propuesta para que los distintos grupos guerrilleros afganos inicien consultas para la formación de un gobierno de transición.

En las actuales circunstancias, la negativa de la guerrilla afgana a reconocer la validez de un acuerdo en el que no han tomado parte, plantea numerosos interrogantes sobre el futuro político y militar en el país.

La salida de Afganistán del contingente militar soviético garantiza a Moscú la resolución formal del más grave problema con el que se enfrenta su política exterior, pero no significa el final de la guerra entre la resistencia afgana y el régimen marxista de Kabul.

Las informaciones directas procedentes de Afganistán dan cuenta de significativos avances estratégicos de la guerrilla en el control de carreteras importantes, mientras conserva el control de la ciudad de Jost, que pasará a la historia como el escenario del último gran combate entre los rebeldes musulmanes y las tropas soviético-afganas.

Algunos términos del acuerdo, que deja en el aire aspectos tan fundamentales como el de las ayudas militares de EE.UU. y la URSS a la guerrilla y al ejército gubernamental, añaden un elemento de incertidumbre y de temor a que se declare una guerra civil abierta en aquel país asiático.

El hermetismo oficial soviético sobre la guerra no impidió en su momento la filtración de cifras y estimaciones sobre el coste humano de la URSS en el conflicto, una circunstancia que pesó definitivamente en la decisión de retirada.

El proceso de "glasnost" (transparencia) en la URSS, promovido por el líder Mijail Gorbachov, permitió la publicación en las últimas semanas de cartas y hasta debates abiertos televisados que pusieron en evidencia la impopularidad de la guerra en Afganistán.

Una vez levantada la censura sobre el conflicto, los familiares de los jóvenes soldados soviéticos que combaten en Afganistán denuncian públicamente los horrores de las muertes, mutilaciones y adicción a las drogas que padecen los combatientes.

La resistencia social a la intromisión de la URSS en una guerra lejana y costosa se concretó el año pasado en la formación de una clandestina asociación de familiares de víctimas de Afganistán, que fue disuelta por las autoridades. Las informaciones directas procedentes de Afganistán dan cuenta de significativos avances estratégicos de la guerrilla en el control de carreteras importantes, mientras conserva el control de la ciudad de Jost, que pasará a la historia como el escenario del último gran combate entre los rebeldes musulmanes y las tropas soviético-afganas.

Algunos términos del acuerdo, que deja en el aire aspectos tan fundamentales como el de las ayudas militares de EE.UU. y la URSS a la guerrilla y al ejército gubernamental, añaden un elemento de incertidumbre y de temor a que se declare una guerra civil abierta en aquel país asiático.

El pasado 26 de diciembre, la Policía soviética disolvió una manifestación de ocho personas que, frente al Ministerio de Defensa en Moscú, pedían la retirada militar de Afganistán.

Según estimaciones occidentales no contrastadas, en los nueve años de guerra la URSS ha sufrido en Afganistán unas 70.000 bajas y la pérdida de mas de mil aviones y helicópteros.

El pesado coste de la guerra afgana provocó un sentimiento de disgusto incluso entre miembros de la cúpula del Ejército soviético, que impulsaron a Gorbachov a buscar una salida honrosa a tiempo.

La prioridad del problema afgano quedó demostrada al propiciar Gorbachov, en una de sus primeras decisiones de política exterior, el cambio del presidente y secretario general del partido comunista, Babrak Karmal, por Mohamed Najibullah (el 4 de mayo de 1986) como "hombre fuerte" de Afganistán. Desde entonces, Najibullah dio pasos sucesivos para intentar normalizar la situación en el país, dentro de la llamada "política de reconciliación nacional". Mientras, en octubre de 1986, el Kremlin procedía a la retirada de seis regimientos de Afganistán.

El 15 de enero de 1987, el Gobierno afgano decretó unilateralmente el alto el fuego y una amnistía, y durante la "cumbre" de Washington el pasado diciembre, Gorbachov anunció la futura retirada.

En el proceso cronológico de los acontecimientos, el líder soviético y Najibullah formalizaron el compromiso de retirada el pasado 8 de febrero, en un comunicado conjunto.

Entretanto, el suministro de armas por Estados Unidos a los rebeldes afganos que luchan contra el Gobierno de Kabul no tiene base legal alguna y «complicaría el proceso iniciado con el acuerdo sobre Afganistán firmado hoy», declaró el ministro de Asuntos Exteriores de la Unión Soviética, Eduard Shevardnadze.

«Le dije honestamente y abiertamente al secretario de Estado, George Shultz, que Estados Unidos no tiene bases legales para estar comprometido en el suministro de armas a los muyahidin afganos. Si lo hace, el proceso de puesta en práctica del acuerdo firmado hoy se complicará», manifestó ante la Prensa.

Según declaró Shevarnadze, el suministro de armas y la cooperación militar soviética con el Gobierno de Kabul está legítimamente establecida en un tratado conjunto basado en el derecho internacional, mientras que Estados Unidos no tiene ese apoyo legal para proporcionar armas a los grupos que combaten contra dicho régimen.

El FMI pronostica un relativo crecimiento de España durante 1988-89

Washington (Efe).— España continuará "disfrutando de un crecimiento relativamente rápido" de su economía este año y el que viene, según se destaca en un informe hecho público ayer en Washington por el Fondo Monetario Internacional (FMI).

El informe, que estudia las perspectivas futuras de la economía mundial, señala que España es uno de los pocos casos entre los países europeos medios que podría tener un crecimiento en 1988 y 1989 superior al dos por ciento.

El documento, presentado a las delegaciones que asisten a la reunión del Comité Interino del Fondo, no analiza detalladamente el caso español por no estar España incluída en el llamado Grupo de los Siete (de los países más industrializados) pero se refiere a ella en cuatro ocasiones.

Al referirse a los esfuerzos por reducir el déficit presupuestario, el Fondo menciona a España, junto a Australia, Bélgica, Nueva Zelanda y Suecia como naciones que han obtenido logros positivos durante el año pasado.

Asimismo, incluye a España en el grupo de naciones industriales que tuvieron en 1987 un desarrollo económico relativamente sólido, junto a Gran Bretaña, Canadá, Estados Unidos, Japón y Australia.

Por último, el informe menciona a España como uno de los países que podrían tener un papel importante a la hora de reducir los desequilibrios en los intercambios entre naciones, si puede mantener el superávit logrado en años anteriores.

El ministro español de Economía y Hacienda, Carlos Solchaga, tiene previsto pronunciar hoy un discurso ante el Comité Interino del Fondo en el que, entre otras cosas, hará un repaso de los logros de la economía española en el último año.l Por otra parte —la economía mundial continuará creciendo a un "modesto" tres por ciento este año y en 1989 con una inflación contenida en los países más industrializados, aunque seguirá arrastrando la grave carga de la deuda exterior.

Así lo afirma la proyección económica de los expertos del FMI.

El informe señala que la fuerte caída de la Bolsa de Nueva York, en octubre pasado, tendrá un efecto negativo en la demanda de muchas naciones, en especial en los países más industrializados, pero será corregido con un mejoramiento de la actividad económica en las naciones en vías de desarrollo.

La estimación es que los países más industrializados crecerán este año un 2,8 por ciento -0,7 más de lo previsto- y el año que viene un 2,6 por ciento -0, 2 por ciento más respecto a la última estimación del Fondo de octubre de 1987-.

Por naciones, se prevé que la economía de EE.UU. aumente este año un 2,9 por ciento y en 1989 un 2,7 por ciento, mientras que la del Japón lo hará, según los mismos pronósticos, en un 4,1 en 1988 y un 3,8 el año que viene.

En cuanto a la inflación, será mayor este año en EE.UU. que en la República Federal de Alemania o Japón, pero globalmente en los países industrializados no superará el tres por ciento.

Respecto a los países en vías de desarrollo, los expertos del Fondo dicen que acelerarán su crecimiento al beneficiarse de la subida de los precios de las materias primas, pero al mismo tiempo sufrirán un aumento de la inflación, muy preocupante en casos como Brasil y Argentina.

Para 1988, la inflación de ese grupo de países en vías de desarrollo será del 46,7 por ciento (4,4 por ciento más que lo estimado el año pasado).

El Fondo reconoce que deben encontrarse nuevos métodos para reducir a corto plazo la carga de la deuda exterior, cuyo monto total a finales del año pasado se calcula en 1.195 mil millones de dólares, un 8,5 por ciento más que en 1986.

El informe destaca que la relación entre deuda exterior y exportaciones declinó el año pasado un 157 por ciento, el primer descenso significativo desde 1980.

Los expertos del Fondo recalcan que la deuda exterior continúa siendo un "grave problema" para la economía mundial, y señalan que han aparecido síntomas de agotamiento en los programas de ajuste impuestos a muchos países.

Al mismo tiempo, estiman que la escasez de nuevos recursos financieros continuará impidiendo a estas naciones acelerar el crecimiento de sus economías y superar la crisis.

Durante 1987, el servicio global de la deuda fue del 19 por ciento, por debajo del 22 por ciento del año anterior.

El análisis del FMI destaca como muy positivo los esfuerzos de los siete países más industrializados por coordinar sus políticas económicas y buscar un mayor crecimiento a través de modificaciones en sus políticas fiscales.

El informe subraya las reformas fiscales observadas en la República Federal de Alemania y Japón, la reducción del déficit en Estados Unidos, y el fuerte aumento del empleo en Gran Bretaña.

También muestra como otro signo positivo de la salud de la economía mundial el aumento sostenido del comercio internacional, que este año crecerá un 5,5 por ciento y en 1989 se estima lo hará en un 4,3 por ciento.

Asimismo, destaca el incremento de las exportaciones estadounidenses, y el constante pero moderado descenso del dólar, que entre febrero de 1987 y el mismo mes de 1988 se ha desvalorizado un 10 por ciento en términos reales.

M.C.D. 2018

Más de 1.450 puntos
en toda España.

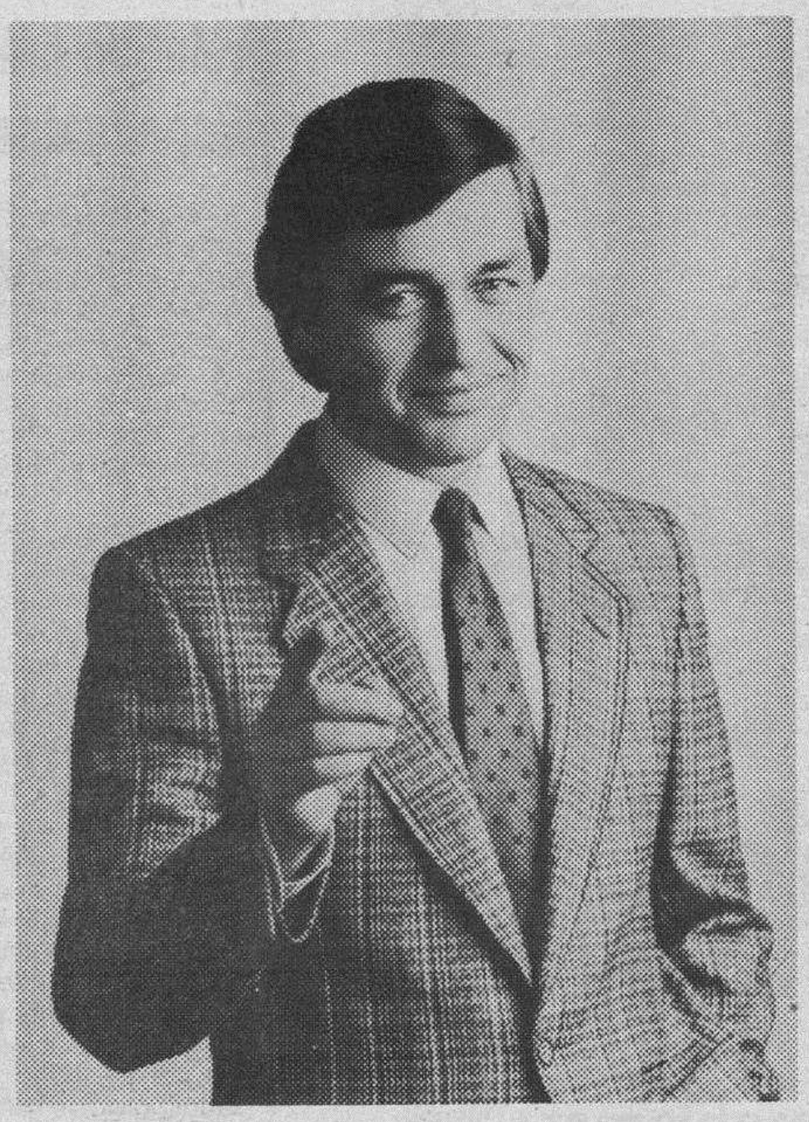

¿TE GUSTARIA LLEVARTE UN RENAULT SUPERCINCO SIN PAGAR INTERESES DURANTE TODO UN AÑO?

¿Te acuerdas de mí? soy el Asesor de Financiación Renault, y voy a ofrecerte una operación redonda.

Si has pensado en comprarte un Renault Supercinco, y financiarlo a 2, 3 ó 4 años, Renault te regala los intereses de un año, financiándolo al 0%.

Si dispones de una mínima entrada, ya es tuyo.

Llámame gratuitamente al 900-15 55 55, hay muchas más soluciones de financiación.

D.G.P.F. 3-2-88

Sr. Financiación

900 15 55 55

El 1.er Servicio Renault.

Pregunta en cualquier Concesionario Renault.

Renault Financiaciones, S. A.

M.C.D 2018

Burgos

Violan a una autoestopista en la carretera Bilbao-Burgos

Burgos (G. C.). — Una mujer de 26 años ha denunciado en Comisaría la violación que sufrió el pasado día 12 por la noche, cuando regresaba a Burgos desde Bilbao, en donde había permanecido unas horas. La mujer hizo suto-stop a la salida de la capital vizcaína, siendo recogida por un individuo de unos 35 años de edad, 1,75 metros de estatura, gordo, con barba de días. Al poco tiempo de salir de Bilbao, el violador y su víctima abandonaron la autopista por un peaje y se dirigieron por una carretera estrecha hasta un descampado, en donde se consumó la violación. Posteriormente arrebató a la chica mil pesetas que llevaba y dos sortijas, aunque éstas se las devolvió posteriormente. La mujer llegó a un pueblo, en donde fue recogida por otra mujer, que la trasladó de nuevo a la autopista. Allí hizo auto-stop, llegando a Burgos horas más tarde, informó el Gabinete de Prensa del Gobierno Civil.

Detenido por robo de un radiocasete

Efectivos del Cuerpo Nacional de Policía han detenido en la calle Barrio Jimeno a F. J. P. C., de 17 años de edad, como presunto autor del robo de un radiocasete. Los policías sospecharon de este individuo, que se dio a la fuga cuando intentaron identificarle. Tras una larga persecución fue alcanzado en San Pedro y San felices, en donde se le ocupó un radiocasete.

Detenido por intento de robo

Ha sido detenido I. G. G., de 18 años de edad, que fue alcanzado por unos policías cuando huía de la Plaza del Rey San Fernando, en donde había intentado robar en un coche. Varios ciudadanos gritaron «al ladrón», en el momento en que pasaban unos agentes, que lo persiguieron hasta la calle de Santa Agueda. Le fueron ocupadas dos navajas y varios comprimidos de medicamentos psicotrópicos.

Detenido por coacción

Ha sido detenido S. G. M., de 43 años de edad, por un presunto delito de coacción. Este individuo, tras haber mantenido una discusión con su esposa, cambió la cerradura de la puerta, para que no pudiera acceder a la vivienda de ambos, por lo que la mujer presentó una denuncia en Comisaría que propició la detención del marido.

Le roban 330.000 pesetas con la tarjeta de crédito

Una mujer ha denunciado la desaparición de 330.000 pesetas de su cuenta corriente mediante el uso de su tarjeta de crédito, que al parecer le habían sustraído de una taquilla de la empresa en la que trabaja. Según declaraciones de la denunciante, en algún momento pudo comentar con sus compañeros el número de la clave de la tarjeta, lo que hizo posible el robo posterior.

Robo con intimidación

Un joven fue asaltado en la Avenida del General Yagüe por cinco individuos, dos de ellos armados con navajas, que le arrebataron 3.000 pesetas en metálico y una alianza de oro.

Herido en un intento de robo

Un joven de 16 años ha sido atendido en el Hospital General Yagüe de heridas en una mano producidas por un ladrón que intentó robarle en las proximidades de la Catedral.

Robo de animales

Ha sido denunciado ante la Guardia Civil un robo de animales de una tenada de la localidad de Sasamón. Al parecer, los ladrones, tras forzar la puerta de entrada, se apoderaron de seis cerdos y quince gallinas, valorado todo ello en unas 45.000 pesetas.

Robo en una casa de Santa María Rivarredonda

Ha sido denunciado un robo cometido en un domicilio de Santa María Rivarredonda, de donde se llevaron los ladrones una bombona de butano, un elevador de corriente y un televisor, valorado todo ello en unas 15.000 pesetas.

Internacional

Italia: venden a un recién nacido por 6.000 dólares

Nápoles (Italia) (Efe).— Dos personas han sido detenidas en Castellammare (Nápoles, Sur de Italia), como implicados en la venta de un niño de veinte días, que fue «adquirido» por 6.300 dólares.

Los detenidos son el comerciante napolitano Pasquale Serao, de 57 años y Giovanni Gentile, de 66 años, quienes han sido acusados de participar en la venta del pequeño Michele Gentile, hijo de María Gentile, una mujer que se encuentra hospitalizada por padecer trastornos psíquicos.

La venta del niño se produjo en Agerola, una localidad napolitana de donde es la madre del pequeño y uno de los arrestados, de quien no se ha confirmado si es pariente de la mujer, ya que tienen los mismos apellidos.

El dinero por la venta del recién nacido ha sido recuperadoPor la policía, que no ha facilitado información sobre los «compradores» del pequeño.

Dos aviones a punto de chocar en Londres

Londres (Efe).— Dos aviones de pasajeros estuvieron ayer a punto de chocar sobre el aeropuerto londinense de Heathrow en lo que supone el cuarto incidente de este tipo en el Reino Unido en lo que va de semana.

El incidente de ayer se produjo cuando un Airbús 310 de las líneas aéreas chipriotas, con 244 pasajeros a bordo y procedente de Larnaca, y un BAC-146 de Manx Airlines, procedente de la Isla de Man, estuvieron a punto de colisionar cuando se acercaban al aeropuerto de Heathrow,Oeste de Londres.

El martes por la noche, en el aeropuerto londinense de Gatwick, un Boeing 737 de Bristish Airways se encontró en la misma pista en la que se disponía a aterrizar un BAC-111.

El piloto del Boeing se vió obligado a realizar una brusca maniobra para apartarse del camino del BAC-111.

El lunes, un Boeing-737 de la compañía aérea irlandesa Aer Lingus y un DC-10 de la estadounidense American Airlines estuvieron también a punto de chocar en pleno vuelo sobre Gales, Oeste de Gran Bretaña.

Ese mismo día, un cazabombardero de las fuerzas aéreas británicas y un helicóptero de una empresa privada se encontraron a menos de 16 metros el uno del otro cuando volaban sobre Cumbria, centro de Gran Bretaña.

Fraude fiscal.— *Los bimillonarios y magnates de una cadena hotelera, Leona y Harry Helmsley, que han sido acusado de evadir el pago de sus impuestos.*

Nacional

Ya son 21 los afectados por el brote asmático

Cartagena (Efe).— El brote asmático agudo que el miércoles se produjo en Cartagena ha ocasionado el ingreso hospitalario de otros nueve pacientes, por lo que son 21 las personas afectadas, informaron fuentes hospitalarias.

A las doce personas que ingresaron en el Hospital, ayer de madrugada se añadieron otras cinco y dos reingresos, dijo un portavoz del centro.

En el Hospital Naval Militar de la Zona Marítima del Mediterráneo también se registraron otros cuatro ingresos, según informó un portavoz de este hospital.

Hasta ahora el brote agudo que afecta a personas de entre 30 y 74 años, está teniendo mayor incidencia en las mujeres, según el director médico del centro hospitalario, Juan Antonio Murcia.

El Ayuntamiento de Cartagena, por medio de su servicio de Medio Ambiente, ha informado que «los sensores atmosféricos situados en diferentes lugares del casco de la ciudad no han detectado índices anormales de contaminación».

Tampoco se ha producido desembarco de haba de soja en el puerto de Cartagena, hecho que en las dos ocasiones anteriores se relacionó con el brote de asma agudo.

Todas los personas afectadas por este brote son pacientes asmáticos y respiratorios.

Alcalde condenado a una peseta

Vigo (Pontevedra) (Efe).— El alcalde del municipio de Cangas, situado en la orilla Norte de la ría de Vigo, Luís Pena Viéitez, fue condenado por el Juzgado de Instrucción número 1 de Pontevedra al pago de una peseta de indemización y la emisión de un bando de desagravio por intromisión al derecho al honor de un concejal.

Según la sentencia, el alcalde de Cangas deberá publicar un bando en el que se retracte de la expresión «docto profesor de gabacho colonial» dirigida al concejal y catedrático, Enrique Harguindey.

Según la sentencia, esta expresión «difama o hace desmerecer en la consideración ajena a la persona de quien se predice y constituiye una intromisión en el derecho al honor».

En la sentencia se condena al denunciado al pago de una peseta al mismo concejal como simbólica indemnización y al de las costas procesales.

Piden dos años para traficante

León (Efe).— El fiscal de la Audiencia Provincial de León pidió dos años y cuatro meses de prisión para Fernando José Gabarri «Litines», por un delito contra la salud pública por tráfico de drogas que presuntamente motivaron la muerte de un sobrino del eurodiputado de AP, Fernando Suárez González, según fuentes jurídicas.

La muerte de José María Suárez García, que es hijo del ex diputado y ex presidente de AP de León José María Suárez González, se produjo en León el 5 de marzo de 1987.

Según la Policía, José María Suárez murió tras administrarse una sobredosis de heroína en un piso ubicado en la calle de Astorga de la capital leonesa, que compartía con una joven.

Para otro de los procesados por tráfico de drogas relacionado con esta causa, José Manuel González Redondo, el fiscal pidió la misma pena que para «Litines».

Localizada joven «desaparecida»

Tuy (Pontevedra) (Efe).— La joven estudiante Beatriz Vázquez Freire, de Santiago de Compostela, cuya desaparición en el trayecto ferroviario Cádiz-Madrid había sido denunciado el pasado lunes día 11, entró anoche en España, procedente de Portugal, por la frontera de Tuy

Beatriz Vázquez decidió modificar, sin avisar a sus familiares, el plan de viaje inicial, por lo que éstos denunciaron su desaparición.

Este va a ser un verano diferente. Con FSL no sólo puedes aprender inglés en Inglaterra o U.S.A., también puede salirte gratis si acudes a la presentación de los cursos que próximamente daremos en tu ciudad.

Summertime.

FSL

Inglés con sólo 3 letras

Núñez de Balboa, 49
Tel. (91) 431 26 20.
28001 Madrid

Delegada en Burgos:
Consuelo Primo. Tel. (947) 21 20 16.

Ted Bates

En Burgos:
Día 16 de Abril
Hotel Almirante Bonifaz
Vitoria, 22-24

Información general de
10,00 h. a 20,00 h.

M.C.D. 2018

Fútbol

El Real Burgos con varias bajas recibe al Huelva

Burgos (A. L. O.).—Con las bajas de Pesterac, Medina y Petrov el Real Burgos recibe el domingo la visita del Huelva a partir de las seis de la tarde en «El Plantío». Partido muy importante para los locales de cara a la permanencia en la división de plata del fútbol español.

Kresic, uno de los entrenadores mejor pagados del fútbol español, viajó ayer a Valladolid para ver «in situ» al ariete Alberto que pertenece a la disciplina del Real Valladolid. Un chaval con futuro y que podría incluso hasta debutar el próximo domingo contra el Huelva. Claro que, una vez más, se han olvidado de la cantera burgalesa. Sin ir más lejos tenemos al jugador Rojo del Alcázar de Medina que próximamente será sometido a prueba por el Rayo Vallecano. Incluso, el Español de Barcelona se ha dirigido al presidente de la ciudad medinesa interesándose por este jugador.

Alberto, viene al Real Burgos en calidad de cedido hasta el 30 de Junio. En cuanto a las condiciones económicas se especula con que el Valladolid recibirá quinientas mil pesetas y el jugador cien mil mensuales. La opreación relámpago podría rondar, en el capítulo económico entre las setecientas mil pesetas. A última hora de la tarde de ayer, ambos clubes intentaban llegar a un acuerdo de cooperación y así el club burgalés ahorrarse algunas pesetas que no están demás en las debilitades arcas del Real Burgos.

Probable equipo

Ante el partido del domingo el Real Burgos ha cursado un recurso en torno a la sanción de un partido oficial al yugoslavo Pesterac. De prosperar, el jugador tendría plaza fija para caerse de la lista probablemente Blanco. Así, salvo cambios de última hora, el once inicial para recibir al Huelva estaría formado por Bastón; Vilches, Tamayo, Geni, Bautista; Blanco Vila, Blanco o Pesterac, Ezimendi, Gregory; Mata y Sanz o Alberto. Este último en calidad de cedido por el Real Valladolid hasta el 30 de Junio.

Los onubenses con alineación decidida

Con el propósito de eliminar el negativo que en la última jornada le endosó el Málaga, el Recreativo viaja este fin de semana a Burgos para enfrentarse al equipo titular de la ciudad castellana.

Manolo Cardo no ha tenido grandes problemas durante la semana y ha dado descanso a Márquez y Cumbreño que padecían ligeras molestias musculares, pero que en principio no les impedirán estar presente en este encuentro.

Además, ha contado con las incorporaciones de Tirado, Luzardo y Ayneto que por diversas causas estaban alejados de los entrenamientos en las últimas semanas.

Sin embargo, la noticia surgió en el partidillo de entrenamiento celebrado ayer, puesto que Zunzunegui tuvo que retirarse tras una lesión que no parece revestir gran importancia. Si le impidiera participar en el choque su puesto sería cubierto por el internacional sub-21 Tirado.

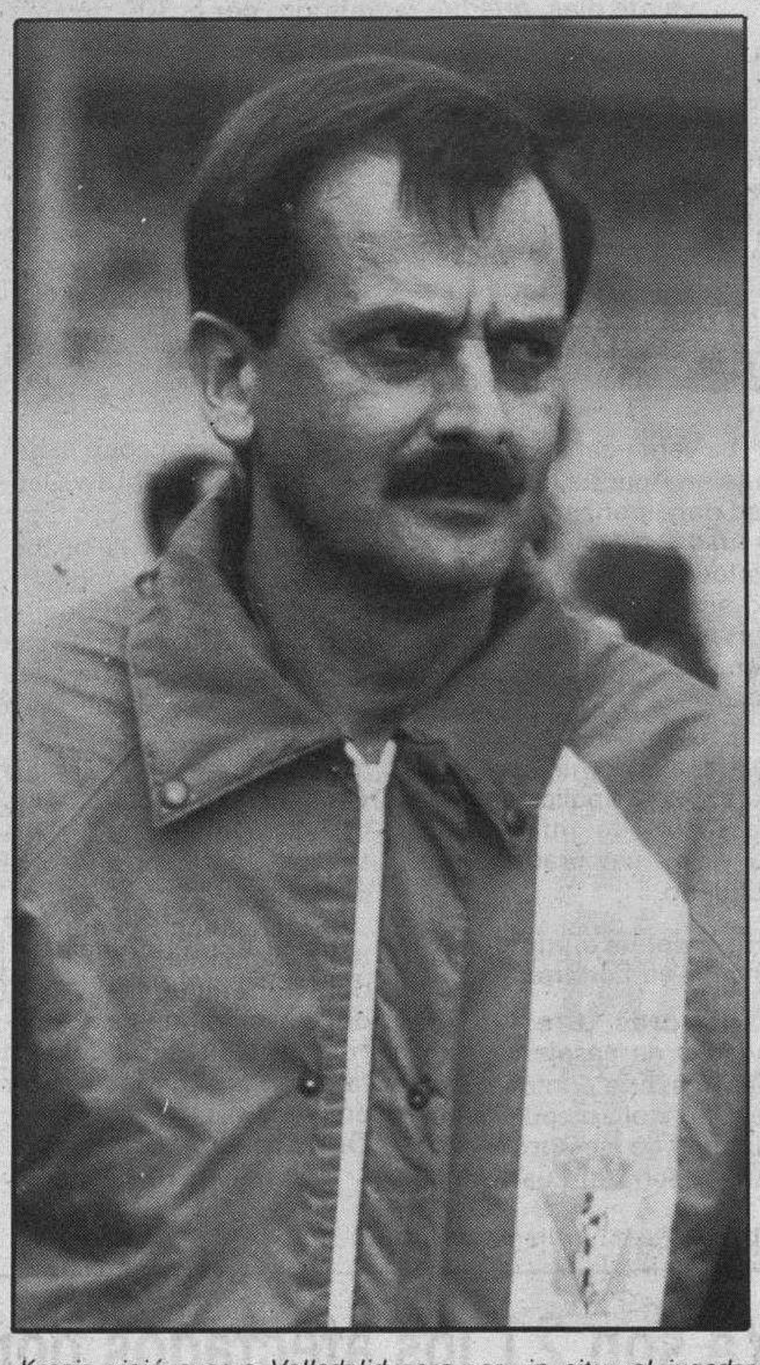

Kresic viajó ayer a Valladolid para ver «in situ» al jugador Alberto

Los expedicionarios viajan con mucha moral y con el deseo de eliminar el punto negativo que actualmente poseen. La tranquilidad de su clasificación, lejos del fantasma del descenso, posibilita que los hombres de Manolo Cardo obtengan un resultado positivo que les facilite jugar todavía con más tranquilidad.

Alineación probable: Trujillo; Jaime, Zunzunegui o Tirado, Alex, Casado; Cumbreño, Márzquez, Ortega, Belanche; Peña y Alzugaray.

Los jugadores del Cartagena rechazan anticipos de nómina

Cartagena (Efe).—Los jugadores del Cartagena Fútbol Club han rechazado la propuesta de la directiva de repartirse un millón de pesetas como anticipo de la mensualidad del mes de marzo, que no han percibido todavía.

Pedro Sabiote, vicepresidente del Cartagena, equipo colista de la Segunda Division A, se reunió la pasada semana con los jugadores para proponerles que se repartieran un millón de pesetas y que el resto lo cobrarían posiblemente la próxima semana.

Los jugadores albinegros, sin embargo, tomaron la decisión de no aceptar el anticipo.

La directiva del Cartagena calcula que con la taquilla que se recaude en el partido ante el Figueras del próximo domingo podría completar el pago de la nómina y, además, gestiona con el Real Murcia el pago de los dos millones estipulados en una cláusula del traspaso de Cordero si el delantero jugaba 20 partidos durante la temporada.

Solana acabó la temporada

Solana, jugador del Real Madrid, ha finalizado la temporada con su equipo tras producirse un esguince de tobillo y fisura del peroné en el pie izquierdo, cuando se entrenaba ayer en la Ciudad Deportiva del Real Madrid.

El jugador blanco, "que no necesitará pasar por el quirófano al tener los ligamentos intactos", informó a «Efe» el doctor Martínez «Pirri», deberá permanecer inactivo al menos durante tres o cuatro semanas.

José María García condenado a pagar dos millones

Madrid (Efe).—El Magistrado Juez de Primera Instancia de Madrid ha condenado a José María García y a «Antena 3» al pago solidario, a José Luis Roca y Francisco Fontán, presidente y directivo de la Federación Española de Fútbol, de un millón de pesetas a cada uno.

José Luis Roca y Francisco Fontán interpusieron en su día una demanda contra José María García y «Antena 3», sobre protección del derecho al honor, a la intimidad personal y familiar y a la propia imagen, por «expresiones vertidas y hechos divulgados referentes a ellos en el programa «Supergarcía en la hora cero».

Con fecha de 21 de marzo pasado, el citado Magistrado Juez dictó sentencia, en la que, además, condena a la «difusión del texto» de la mencionada sentencia en el programa «Supergarcía en la hora cero» en el plazo de cinco días a partir de la firmeza de esta resolución».

Jesús Gil: «No amenacé a Setién»

Madrid (Efe).— Jesús Gil, presidente del Atlético de Madrid, se mostró «sorprendido», por la nota de los jugadores del primer equipo ya que, según él, lo publicado sobre sus supuestas amenazas de un despido de Quique Setién no se ajustan a la realidad.

«Me soprende -explicó Gil- el punto dos de la nota, relativo a Setién, ya que yo no dije lo que afirman los periódicos. Unicamente adelanté que al final de la temporada habrá las altas y bajas correspondientes, como en cualquier otro club».

El presidente del Atlético añadió sobre esta cuestión: «sería lamentable que yo hubiera dicho algo a este respecto».

En cuanto a la solidaridad de los jugadores con Armando Ufarte, Gil cree que éste «se ha equivocado».

«Tenía clara su misión -explicó- como empleado de este club y si no se podía poner de acuerdo con mis planes, intervengo, como es mi obligación. Y si actúo, resuelvo».

Para Gil, el entrenador oficial es Briones «aunque el técnico del que depende ahora el equipo es Maguregui, que tiene tres misiones: remachar el final de temporada, preparar la próxima y proceder a las altas y bajas».

Jugadores apoyan a Ufarte y Setién

Los jugadores del Atlético de Madrid han facilitado una nota en la que expresan su solidaridad con el ex-entrenador Armando Ufarte y muestran su apoyo a Quique Setién, que, según sus compañeros, "tiene derecho a expresar libremente su opinión sobre cualquier asunto".

El jugador Setién expresó ayer sus discrepancias con las últimas medidas tomadas en el seno del club.

En la nota, los jugadores han acordado los siguientes puntos:

«1.- Manifestar nuestra perplejidad por la forma extemporánea y extraña de dar la baja al entrenador, Armando Ufarte, cuya única pretensión ha sido ejercer su tarea con dignidad, elemental en todo trabajo. Agradecemos su comportamiento y sobre todo la lección de hombría y profesionalidad que con su última decisión nos ha dado a todos.

Jesús Gil y Gil

2.- Mostrar el apoyo a Setién en el momento de ejercer su derecho a expresar libremente su opinión, repudiando la agresión que por este motivo ha sufrido de la dirección.

3.- Mostrar nuestra repulsa y desacuerdo ante las continuas descalificaciones, insultos personales y humillaciones, así como las continuas injerencias de la dirección en forma de veladas o manifiestas amenazas que se han venido produciendo. De todo ello ha resultado una desestabilización anímica y emocional en un colectivo formado por personas».

Los jugadores finalizan diciendo que con esta nota quieren zanjar toda polémica y esperan tener «la tranquilidad suficiente para afrontar los próximos compromisos».

El fichaje de Cruyff condicionado en el Barcelona

Barcelona (Efe).—El fichaje de Cruyff como manager del FC Barcelona está condicionado a que el holandés solucione los problemas que mantiene con diversos acreedores españoles, según fuentes cercanas a la entidad azulgrana.

El vicepresidente Joan Gaspart, que mantuvo conversaciones telefónicas ayer con el técnico holandés, le manifestó que su contratación quedaba aparcada hasta que Cruyff presente una solución convincente a los diversos problemas económicos que sigue teniendo en España por negocios en que participó en su anterior etapa de jugador azulgrana.

Según las mismas fuentes el presidente del Barcelona, José Luis Núñez no desea que una vez en el club le puedan reclamar a la entidad cantidades por deudas que pueda mantener Johan Cruyff ajenas totalmente a su estancia en el club que podrían derivar en nuevos problemas dentro del club.

Los contactos entre el posible futuro técnico azulgrana y los dirigentes del Barcelona son diarios, aunque la postura del club es firme en cuanto a no aceptar ningún contrato en firme hasta no tener la plena seguridad de que Cruyff tiene solucionados todos sus problemas anteriores.

Problemas para Madjer

Oporto reiteró ayer que no autoriza el pase de su jugador Madjer, cedido temporalmente al Valencia, al Bayern de Munich porque el contrato entre el club alemán y el jugador se hizo sin el previo consentimiento del club portugués.

Guilherme Aguiar, vicepresidente del Oporto, aseguró que Madjer se reintegrará a la plantilla del club el uno de julio, una vez termine su período de cesión al Valencia.

Mientras el contrato entre el Bayern y Madjer no sea anulado "el Oporto no aceptará ninguna negociación para la cesión del jugador a ese club alemán", dijo Aguiar.

El directivo portista añadió que si su club denunciara ante la UEFA el contrato entre el club y el jugador por irregularidades, el Bayern podría ser castigado por la (UEFA) como mínimo con una multa y, como máximo, con su suspensión de las competiciones europeas.

M.C.D 2018

Ciclismo

Nuevo equipo ciclista Juvenil y Aficionado

Burgos (DB).— Esta tarde a partir de las 20,30 horas se hará la presentación de un nuevo equipo ciclista burgalés, dentro de las categorías juvenil y aficionado.

Equipo de la Escuela «Angel de la Guarda»-Colchón Way-STO.

Dicho conjunto ciclista va a ser patrocinado por la Caja Rural Provincial de Burgos, teniendo el acto de presentación del nuevo equipo, a partir de las ocho y media de la tarde, en el hotel Fernán González de nuestra capital.

Cambio de nombre

La Escuela de Ciclismo, Santo Angel de la Guarda, ha cambiado su denominación al ser esta temporada patrocinado por la firma de colchones, Way-Sto. El nuevo equipo, se llamará a partir de ahora: Colchón Way-Sto/Angel de la Guarda, contando con el máximo apoyo en los señores, Mariano Duque de la Fuente, Julián Cuevas Sordo y Enrique Valle Colina.

Como entrenador sigue al frente de ella, un hombre bastante conocido en el deporte burgalés, por haber sido durante varias temporadas preparador del primer equipo de fútbol de la capital. Anselmo Elízaga Orcaray, pasado al mundo del pedal, ha sido «fichado», por la Escuela de Ciclismo, del Hospital del Rey.

El Club Santisteban

El Club Ciclista Santisteban, de Espinosa de los Monteros, y que la temporada pasada corría bajo licencia cántabra, ha cambiado el tercio, y ahora pertenece a la tutela de la Federación Burgalesa. Las causas de este cambio habrá que buscarlas en sus desavenecias con los de la montaña.

Nada más se supo

Por cierto que hace tiempo se recibió la noticia en esta sección de deportes de DB, que la Diputación Provincial iba a instalar Escuelas de Ciclismo en varios puntos de la provincia burgalesa. Al no tener nuevos informes habrá que suponer, que de lo dicho no hay nada, o que todo ha quedado en agua de borrajas.

Laguia, ganó al sprint

Avila (Efe).— El corredor del equipo Reynolds José Luis Laguía se proclamó vencedor de la primera prueba (Avila-Avila) del IV Trofeo Castilla y León para Ciclistas Profesionales, disputada ayer en la provincia de Avila sobre un itinerario de 197 kilómetros.

En la prueba tomaron parte 133 corredores, de los cuales sólo llegaron a la meta 92.

En el kilómetro 124 de carrera, saltaron Quevedo (BH), Dietzen y Espinosa, del Kas.

Por San Juan de la Nava el pelotón cazó a los tres fugados y en las estribaciones de la Paramera, último puerto de la prueba, Espinosa intentó marcharse en solitario, pero Pedro Muñoz, comandando el gran paquete le absorbió rápidamente.

En la línea de llegada se produjo un apretadísimo sprint entre 3 hombres que dio la victoria final al manchego Laguía, quien se enfundó el maillot morado del IV Trofeo de Castilla y León.

Clasificación:

1.º.- Laguía (Reynolds) 5h.12:28
2.º.- Pedersen (BH) mt
3.º.- Moreda (Clas) 5h.12:34'
4.º.- Domíguez (BH) mt
5.º.- Dietzen (Teka) mt
6.º.- Echave (BH) mt
7.º.- Carrera (Zahor) mt
8.º.- Hilsen (Teka) mt
9.º.- Martínez (Kas) mt
10.º.- Carrera (Reynols) mt.

III Trofeo Caja de Ahorros Municipal

Burgos (DB). — El domingo próximo día 17 de Abril y con motivo del XXVI Aniversario del Club Ciclista Burgalés se celebrará una gran prueba ciclista para corredores cadetes y juveniles en el bello circuito de la Avenida de Eladio Perlado. La carrera dará comienzo a las doce de la mañana, poniéndose en disputa el III Trofeo Juvenil Caja de Ahorros Municipal de Burgos.

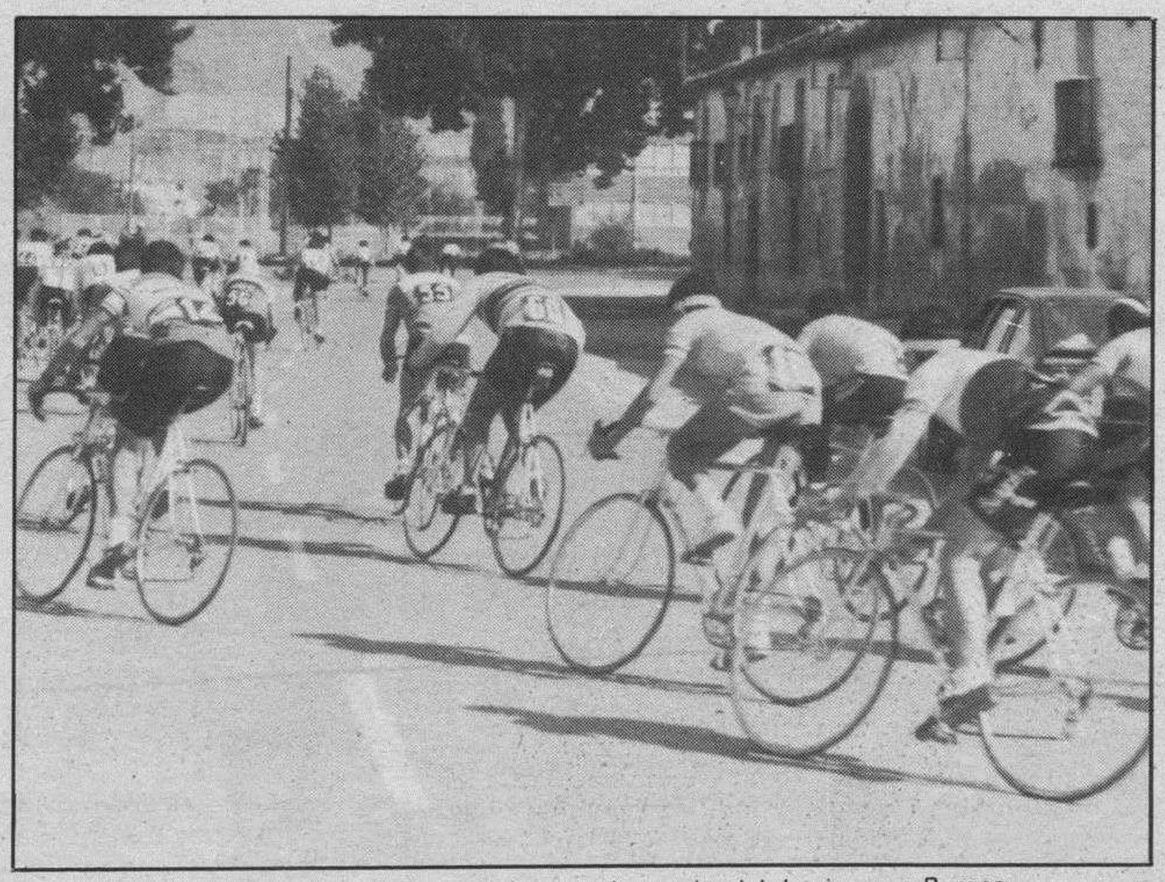

Los ciclistas ya están preparados para la prueba del domingo en Burgos.

Esta prueba ciclista se disputará en varias mangas de clasificación con una manga final entre los mejores clasificados de cada manga.

Los premios establecidos para esta prueba son los siguientes: Primero, 12.000 pesetas y trofeo Caja de Ahorros Municipal de Burgos; segundo, 9.000 pesetas; tercero, 7.000 pesetas; cuarto, 5.000 pesetas; quinto, 4.000 pesetas; sexto, 3.000 pesetas; séptimo, 2.500 pesetas; octavo, 2.000 pesetas; noveno, 1.500 pesetas; décimo, 1.000 pesetas.

También habrá una clasificación para corredores cadetes con los siguientes premios: Primero, 5.000 pesetas y trofeo Caja de Ahorros Municipal de Burgos; segundo, 3.000 pesetas, y tercero, 2.000 pesetas.

Estos corredores tienen opción a las dos clasificaciones.

Por otra parte los equipos comerciales que participen en esta carrera con cinco o más corredores recibirán ayuda de 3.000 pesetas para gastos de desplazamiento. Se espera que la participación sea numerosa, ya que han anunciado su participación equipos de Santander, Alava, Bilbao, Guipúzcoa, Navarra, Zaragoza, Palencia, Valladolid, León, Salamanca, Avila, Segovia y Burgos, que participará con los equipos del Santo Angel de la Guarda y el de la Caja Rural de Burgos.

Esperamos que si el tiempo acompaña poder presenciar un bello espectáculo deportivo que colme de ilusión a todos los aficionados que presencien este bello espectáculo deportivo que patrocina la Caja de Ahorros Municipal de Burgos.

Boxeo

Fernández y Gonzalo Mencho por el nacional de los medios

Madrid (Logos). — La disputa del título nacional de los pesos medios entre el madrileño Víctor Fernández y el malagueño Gonzalo Mencho y la reaparición de Alfredo Evangelista en Madrid después de una ausencia prolongada de dos años en los cuadriláteros españoles son atractivos suficientes para que en la noche de hoy, viernes, el público acuda en buen número al pabellón del Real Madrid a partir de las 9,30.

Ante la falta de apoyo de Víctor Fernández, el Ayuntamiento de San Agustín de Guadalix, se ha echado a la arena y organiza esta velada para que un vecino suyo tenga la oportunidad de alzarse con el título nacional de los pesos medios, vacante por renuncia del canario Tamarán. Tras dos temporadas como profesional, se le presenta esta oportunidad a Víctor Fernández, uno de los poquísimos púgiles que en España mantienen la ilusión de llegar a lo más alto. Pegador, con una izquierda potente, le falta algo de rodaje pues milita en una categoría, el peso medio, en el que no hay casi competencia en España y para boxear contra púgiles extranjereos necesita de un promotor arriesgado, cosa que hasta ahora le ha faltado al púgil de San Agustín.

Vitín estará apoyado por su público ante Gonzalo Mencho, un boxeador gris y mediocre, quien ha perdido en dos ocasiones ante el favorito de la pelea de hoy.

Por otro lado, la noticia está en que reaparezca Alfredo Evangelista después de dos años en los que no ha boxeado en España tras su última victoria en Bilbao frente al holandés Van Der Oertelar. El hispanouruguayo es un boxeador en plena decadencia que se resiste a colgar los guantes apurando hasta lo último su presencia entre las 12 cuerdas.

No muy aficionado a los gimnasios, todo dependerá esta noche de cómo se encuentre físicamente, aunque las noticias que tenemos sobre el respecto no son muy alentadoras. Su rival es el norteamericano Arthur Wringht. El otro combate se medirán Domingo González y Héctor Artega. El resto de la velada se completará con pleas entre amateurs, clasificatorias para el campeonato de España.

Ajedrez

El domingo comienza el Campeonato Provincial absoluto

Burgos (DB). — El domingo se reanudan las competiciones provinciales ajedrecísticas, con la jornada inaugural del Campeonato Provincial absoluto individual, con jugadores que militan en categoría preferente.

Se desarrollará a partir de las nueve de la mañana en el Gimnasio Discóbolo de la Caja de Ahorros Municipal de Burgos. Se disputará la competición durante siete rondas.

Van a participar en el Campeonato Provincial ocho ajedrecistas, seis son de la capital y dos de Miranda de Ebro. Los jugadores son los siguientes: García Larruy, Jesús Delgado, Carlos Delgado, Serrano, Goyo Díez, Florentino Lomillo, Fernando Angel Hernández y Manuel Olivas.

Badminton

Dinamarca, campeona de Europa al vencer a Suecia

Kristiansanda (Noruega) (Efe).— El equipo de Dinamarca se ha proclamado campeón de Europa de Badminton al derrotar en la final al de Suecia por 5-0.

En encuentro valedero para el tercer y cuarto puestos, Inglaterra venció a la Unión Soviética por 3-2.

El equipo español se clasificó en vigésimosegunda y penúltima posición tras perder en la última jornada ante Francia por 0-5.

Los resultados del encuentro fueron:

Benoit Pitte (FRA) venció a Jesús Magaz (ESP) por 15-8 y 15-1.

Elodie Mansuy (FRA) a Aida Rodríguez (ESP) por 11-0 y 11-2.

B. Pitte y Christophe Jeanjean (FRA) a Jesús Magaz y Enrique Lago (ESP) por 15-4 y 15-2.

Christelle Szynal y Cecilia Brun (FRA) a Aida Rodríguez y Nuria García (ESP) por 11-15, 15-5 y 15-3.

SE NECESITAN
PINTORES
OFICIAL 1.ª y OFICIAL 3.ª
Salario a convenir.
Interesados dirigirse a AUTOMOVILES PEDROSA, S.A. Concesionario Oficial Opel.
Carretera Madrid - Irún, Km. 244. Burgos.

M.C.D 2018

Automovilismo

Menosprecio de Nelson Piquet, hacia Mansell, Senna y Nakajima

Río de Janeiro (UPI).— Nelson Piquet ha vuelto a las andadas y en una entrevista publicada en la edición brasileña de "Playboy" ha menospreciado a los pilotos Nigel Mansell, Ayrton Senna y Nakajima. Sobre el británico manifestó "Es un bravucón, un tipo demasiado rudo y que además tiene una mujer muy fea. Además cuando conducí en Williams con él en los años 1985 y 1986 descubrí que no sabe nada de coches. Creo que basta con decir que la diferencia entre él y yo es que yo he ganado tres campeonatos del Mundo y él ha perdido dos. Por si fuera poco es un tipo arrogante que cuando empezó a ganar carreras comenzó a tratar a todo el mundo realmente mal. Ha destrozado cantidad de coches y solo puedo decir de él que me consta que nadie en el circo de la Fórmula Uno quiere que gane". En cuanto a su compatriota Ayrton Senna al que hace poco acusó de homosexual, volvió a atacarle aludiendo a las causas de sus fracasos "Ayrton es un piloto muy rápido que no ha ganado hasta ahora porque gasta más tiempo y aliento tratando de excusarse de sus derrotas que los que emplea en arreglar su coche". Y para completar su lista de «elogios», dijo sobre su actual compañero de la escudería Lotus, el japonés Nakajima, que, «incluso cualquiera que estuviera por primera vez en una carrera de fórmula uno no sería tan malo.

BUENAS NOTICIAS OPEL

OPEL CORSA.
AHORA CON LA RADIO QUE BUSCABAS.

GRATIS, UNA
RADIO OCULTA PHILIPS
CON MANDO A DISTANCIA.

Todos los modelos* de la gama Corsa comprados y matriculados del 15 al 30 de Abril, llevan instalada, completamente gratis, una radio digital Philips DC-026.
Incluidos altavoces y antena.
Y con el mando a distancia. Para que manejes tu radio sin que nadie la vea.
Corre a por tu Corsa, lleva la radio que buscabas.

* Excepto vehículos comerciales y ventas a flotas.

OPEL GM

OPEL

RESPALDADO POR GENERAL MOTORS.

McCANN

Tiro

Bastos, medalla de oro en foso olímpico

Méjico D.F (Efe).— El brasileño Rodrigo Bastos ganó la medalla de oro en la prueba individual de foso olímpico, en la tercera jornada del Torneo Internacional de Tiro "Benito Juárez".

Los resultados de la jornada fueron los siguientes:

Foso olímpica, hombres:
1. Rodrigo Bastos (BRA) 220
2. Miloslav Bednarik (CHE) 219
3. Cristophe Guelpa (FRA) 219
4. Alfredo Cuentas (MEJ) 217
5. Winston Halcomb (USA) 217

Jabalí en movimiento, hombres:

1. Jorge Ríos Leal (CUB) 583 puntos
2. Carlos Silva (GUA) 578
3. José Hernández Pérez (CUB) 577
4. Arturo Iglesias (GUA) 566
5. Víctor Alvarez (GUA) 563

Jabalí en movimiento, por equipos:
1. Cuba 1.719
2. Guatemala 1.707

(Fueron los dos únicos equipos que compitieron en la prueba).

Rifle de aire, mujeres:
1. Deena Wigger (USA) 494.9
2. Honka Matova (BUL) 494.9
3. Vessela Letcheva (BUL) 493.5
4. Anita Karlsson (SUE) 491.6
5. Lenka Kolouskova (CHE) 491.3

Rifle de aire, mujeres por equipos:
1. Bulgaria 1.171
2. Estados Unidos 1.166
3. Cuba 1.133
4. Canadá 1.131

Rifle de aire, hombres:
1. Sergey Martinov (URS) 694.0
2. Petr Kurka (CHE) 693.0
3. Guy Lorian (CAN) 692.8
4. Mart Klepp (CAN) 689.0
5. Rajmond Debevec (YUG) 689.0

Rifle de aire, hombres por equipos:
1. Checoslovaquia 1.754
2. Canadá 1.753
3. Estados Unidos 1.751

Pistola Standard, hombres:
1. Vyatchesla Tokarev (URS) 572
2. Tu Tai-Hsing (TAI) 571
3. Sergey Piszyanov (URS) 571
4. Guillermo Reyes Bello (CUB) 563
5. Jerry Dobson (USA) 556

Pistola Standard, hombres por equipos:
1. Unión Soviética 1.685
2. Cuba 1.653
3. Brasil 1.648

M.C.D 2018

Baloncesto

Mañana, importante partido del Tizona

Burgos (Ana Isabel Angulo). — Este sábado, el Ribera del Duero Tizona afronta un encuentro realmente comprometido e importante. De ganarlo, el equipo de la capital podría clasificarse para participar en la fase de ascenso.

En anteriores ediciones ya reflejábamos lo transcendental de este choque. Se puede decir, según el argot utilizado en deportes, que es un choque «a cara de perro». Los dos equipos necesitan la victoria de forma imperiosa.

A partir de las ocho y cuarto de la tarde, en el Polideportivo Municipal de «El Plantío», el Ribera del Duero Tizona recibe la visita del Tradehi Oviedo. El arbitraje correrá a cargo del catalán Manuel Alzuria Huguet y del palentino Fernando García Zumeta.

Si el Ribera del Duero Tizona consigue la victoria, el equipo burgalés ya habrá logrado clasificarse para participar en la fase de ascenso. El triunfo del pasado sábado fue realmente importante. Ganaron al Badajoz y además los resultados de la jornada le favorecieron enormemente. Actualmente está clasificado en el cuarto lugar con 18 puntos. En el caso de vencer al Tradehi Oviedo se situaría el tercero de la tabla por encima del cuadro asturiano, con un total de veinte puntos.

No hay duda, que el apoyo de la afición es muy necesario para los jugadores del Ribera del Duero Tizona. El apoyo moral de un pabellón, totalmente lleno, es muy reconfortante. A los jugadores les serviría de estímulo y les ayudaría a la hora de realizar un mejor juego.

No hay que olvidar, que es el último partido en casa y el apoyo de los aficionados al baloncesto debe ser incondicional. No deben faltar las charangas, los bombos y los continuos gritos de ánimo hacia el conjunto burgalés.

Además si se llegara a llenar el Polideportivo se conseguiría una buena taquilla, que permitiría a la junta directiva pagar parte de lo correspondiente a la mensualidad del mes de Febrero.

El presidente, Francisco Arroyo, nos comentaba: «Hemos abonado a los jugadores y cuadro técnico un millón de pesetas, que corresponden a parte de la mensualidad del mes de Febrero. Quedan todavía dos millones setecientas mil pesetas. Si conseguimos una taquilla de un millón de pesetas, se paliaría mucho de este mes. La taquilla es fundamental».

«Por ello creo, sigue comentando el presidente, que es muy importante el partido de mañana. Por un lado, está el logro deportivo y por el otro, la cuestión económica. A nivel deportivo si logramos incluirnos en la fase de ascenso, se puede decir con toda tranquilidad, que hemos logrado nuestra meta. La verdad es que no podemos pedir más. Es todo un éxito, si estamos en los «play-off» de ascenso».

«A nivel económico, ayudaría, ¡qué duda cabe!, a mejorar la situación. Me gustaría poner un ejemplo. El sábado pasado estuvimos en Badajoz. El equipo, además del patrocinador conocido por todos los aficionados, Cafés Delta, contaba con la ayuda económica de otras dos firmas comerciales, cuyos anagramas estaban inscritos en el equipaje y también con ayuda de la Junta de Extremadura. Lógicamente, estos señores no tienen ningún tipo de problema monetario. Hay una directiva que trabaja, que gestiona todo, pero no se encarga de conseguir el dinero. El dinero lo obtiene el alcalde. Esto es lo ideal y lo que nosotros siempre hemos dicho. A nosotros no nos importa seguir trabajando por el Ribera del Duero Tizona. Lo que necesitamos es dinero. Nosotros haremos lo que ellos quieran».

Es curioso, pero esta junta directiva (seguramente, igual que todas) sólo tiene ganas de trabajar por el club, pero se encuentran con «la piedra del escándalo», el dinero. No hay suficiente montante para concluir la temporada. Al mismo tiempo sorprende el hecho de que sólo se necesitan diez millones de pesetas para concluir la temporada. Una cifra realmente ridícula.

En Burgos hay numerosos empresarios que podían ayudar al Ribera del Duero Tizona. ¿Por qué no contestan de una vez y dejan de dar respuestas ambiguas, cada vez que se llama a su puerta?.

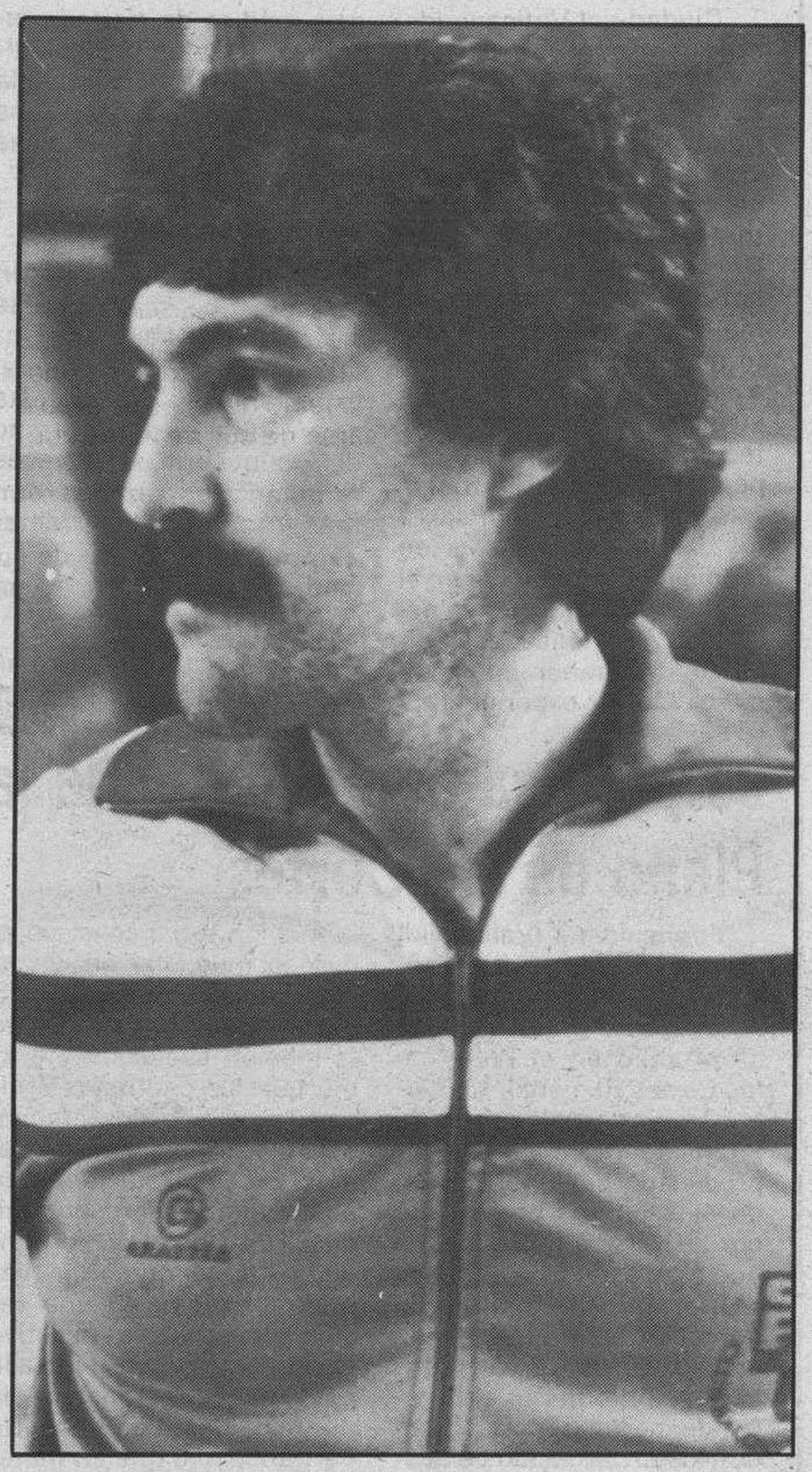

Vicente Lafuente

Pero dejemos este tema, que tanto preocupa a los seguidores del Ribera del Duero Tizona. Hablemos de cuestiones deportivas. La plantilla entrenó el martes, con muchas ganas, ya que son conscientes de la importancia del compromiso que tienen el sábado. El único que faltó fue el capitán Miguel Angel Morate. No pudo asistir por cuestiones personales. El resto de la plantilla se encuentran en buenas condiciones. No hay ningún jugador lesionado. Todos esperan ganar este choque y que algún empresario decida resolver por esta temporada la situación monetaria del club.

En otro orden de cosas, hay que significar, que la jornada ha sido declarada como «Día de Ayuda al Club» por la Junta Directiva. Los precios que se han establecido son los siguientes: novecientas pesetas, los no socios adultos; quinientas pesetas, los juveniles no socios y trescientas, los infantiles no socios. Los socios pagarán quinientas pesetas, los adultos; doscientas cincuenta, los juveniles y ciento cincuenta, los infantiles. Como señalábamos anteriormente, toda la recaudación irá destinada a pagar a la plantilla.

En resumen, Ribera del Duero Tizona-Tradehi Oviedo, partido obligado para todos los aficionados al baloncesto. A buen seguro, se ofrecerá un buen espectáculo. Además el equipo local puede participar en la fase de ascenso si gana y el dinero recaudado será perfectamente «invertido».

Tenis

Tous eliminó a López Maeso en el G. P. de Madrid

Madrid (Efe).—Alberto Tous ha vencido a José López-Maeso por 6-4 y 7-5 en partido de octavos de final del Gran Premio de Madrid, de tenis, que se disputa en el Club de Campo Villa de Madrid.

En otro encuentro de la misma ronda, Mark Rackl (RFA) derrotó a Eduardo Macca (ARG) por 6-3 y 6-1.

Tous y Rackl se clasifican para los cuartos de final. Ayer lo hicieron Kent Carlsson (SUE-1), Eduardo Massó (ARG), Alberto Mancini (ARG) y Carl Limberger (AUS).

Muerto en atropello

Dallas (Texas) (Efe).—Ron Bookman, director ejecutivo de la Asociación de Tenistas Profesionales (ATP), murió en la tarde de ayer al ser arrollado por un automóvil cuando paseaba en bicicleta.

Bookman, de 46 años, había sido nombrado director ejecutivo en 1986. Antes, fue director de comunicaciones, jefe de relaciones públicas del Campeonato Mundial de Tenis (1967-71) y editor de la revista 'World Tennis'.

Los favoritos adelante en Tokio

Tokio (Efe).—Los favoritos del torneo de tenis de Tokio, puntuable para el Grand Prix y dotado con 617.500 dólares (unos 70 millones de pesetas), pasaron en categoría masculina a la tercera ronda.

En categoría femenina, la soviética Natalia Zvereva, cabeza de serie número uno, fue eliminada por la estadounidense Monique Javer, por un tanteo de 6-7 (3-7) y 2-6.

Resultados segunda ronda:

Masculino:

Stefan Edberg (SUE-1) venció a Matt Anger (USA) por 6-2 y 6-2.

Miloslav Mecir (CHE-2) a Bill Scanlon (USA) por 6-2, 1-6 y 7-5.

Tim Mayotte (USA-3) a John Letts (USA) por 6-4 y 6-2.

Brad Gilbert (USA-4) a Leif Shiras (USA) por 6-2 y 6-3.

NBA AL DIA

Los Celtics, más cerca de los Lakers

Winston ALL STARS

Madrid (Colpisa). — Los Lakers de Los Angeles sólo tienen ya dos derrotas menos que los Boston Celtics, y la posibilidad de que estos recuperen el primer puesto en la National Basketball Association de cara a los «playoffs» está animando a las dos últimas semanas de la temporada.

Tras un retorno brillante de Magic Johnson frente a los Portland Trail Blazers, derrotados el martes en Los Angeles 106-103, los Lakers han vuelto a caer, esta vez en Denver, y con claridad 120-106, Alex English 29 puntos, llevó a los Nuggets al éxito.

La lucha por el segundo puesto en la Conferencia Oeste tras los Lakers se acentúa con este éxito de Denver y la inesperada derrota de Dallas en cancha de los Golden Stae Warriors 112-110, con 25 puntos del escolta local Chris Mullin.

Por otra parte, los San Antonio Spurs han dado esta semana, pese a su derrota frente a los Phoenix Suns 123-116, un paso importante hacia el octavo y último puesto en los «playoffs» del Oeste al vencer 127-119 a sus potentes vecinos, los Houston Rockets. Frank Bvrickwoski es un jugador interior fortachón 2,07 metros, 105 kilos, de origen polaco, que pasó tres años sin pena ni gloria en el balonceseto europeo «Italia, Francia, Israel» antes de entrar en la NBA por la puerta de servicio, saltando de equipo en equipo con modestísimos salarios antes de integrarse este año en los Spurs. El martes pasado, Brickowski confirmaba una temporada sorprendente con un record personal de 34 puntos frente a los Rockets.

San Antonio 29 victorias, 47 derrotas, se encuentra, cuando le quedan seis encuentros tan sólo por jugar, con tres partidos de ventaja sobre los Phoenix Suns 26-50, en la pugna por el último puesto disponible tras los Lakers, Dallas, Denver, Portland, Houston, Utah y Seattle. Para los Spurs, la clasificación será muy alentadora en una temporada que se presumía «perdida» debido al retraso de la incorporación de David Robinson, que debe cumplir sus obligaciones con la Marina.

Otro equipo que ha dado un paso importante hacia los «playoffs» esta vez en la enmarañada Conferencia. Este, ha sido Cleveland. Con 25 puntos del escolta Ron Harper «el nuevo Julius Erving», para algunos sé imponía a los Atlanta Rawks 116-103. Los Cavaliers quedan así, con 38 victorias y 40 derrotas, destacando en cabeza, empatados 35-41, Nueva York, e Indiana, Boston, Detroit, Atlanta, Chicago y «virtualmente Milwaukee ya están clasificados».

Chicago-Detroir, «pesos pesados» en TVE

Hoy, viernes, 23,15 TVE-2, se televisará en diferido el encuentro entre dos de los grandes equipos de la División Central de la NBA. Chicago contra Detroit, es decir, Michael Jordan contra Isiah Thomas, los dos titulares en los puestos de escolta y base en el último partido Este-Oeste, Chicago, que actualmente lucha por arrebatar a Atlanta el segundo lugar en la Divisón, tiene incluso una remota posibilidad de apartar a Detroit del primero.

El encuentro es un auténtico ensayo general con todo para los inminentes «playoffs». La temporada pasada los Pistons disponían de mejores acompañantes para Thomas que los Bulls para Jordan, pero los progresos de varios jóvenes y los fichajes acertados -en particular, el reciente del base Sam Vincent- han ido completando la plantilla de Chicago, mientras el entrenador Doug Collins adquiría experiencia, hasta el punto de que la diferencia entre un equipo y otro es hoy mínima. Ambos disponen de fuertes anotadores, reboteadores, defensores y suplentes.

Winston ALL STARS

M.C.D 2018

Nápoles: 5 muertos y 17 heridos en atentado con coche bomba

Nápoles (Italia) (Efe).— Cinco personas han resultado muertas y 17 heridas, una de ellas una mujer de 27 años en estado crítico, en la explosión registrada poco después de las 20.00 horas (18, 00 gmt) en un centro recreativo para militares del Ejército de los EE.UU. situado en el núcleo histórico de Nápoles

Según informó el jefe superior de policía de Nápoles, Antonio Barrel, el suceso ocurrió al hacer explosión un coche-bomba estacionado junto a la puerta de acceso al local, ubicado en la Via Calata San Marco, a pocos metros de la Plaza del Municipio.

Una de las víctimas es un vendedor ambulante de quincallerías que se encontraba también junto a la puerta de entrada y cuyo nombre no ha sido aún facilitado.

Otras dos de las víctimas —una de ellas una mujer— serían personas que pasaban en ese momento por las inmediaciones del lugar, mientras que las dos restantes podrían ser militares estadounidenses que se hallaban en el interior del centro recreativo.

Los heridos han sido trasladados a los hospitales "Pellegrini Vecchio" y "Loreto Mare", ambos en Nápoles.

En el local había entre 60 y 70 personas que estaban celebrando una fiesta en honor del comandante y la tripulación del cazatorpederos de la armada estadounidense "U.S.S. Paul", atracado desde ayer en el muelle Angioino.

El atentado coincide, exactamente, con el segundo aniversario del bombardeo que aviones estadounidenses efectuaron sobre Trípoli y Bengasi en la noche del 14 al 15 de abril de 1986.

Esta coincidencia hace creer a los investigadores que la matriz del atentado terrorista podría ser Libia, aunque hasta ahora nadie ha asumido la autoría del suceso.

El local pertenece a la "United States Organization" (USO), una organización de asitencia logística en tierra para los militares de la marina norteamericana en tránsito por los puertos de las grandes ciudades donde hace escala la flota.

En sus dependencias los marineros pueden encontrar una discoteca, bar y venta de diversos objetos.

Nápoles es, además de puerto de escala de la flota estadounidense, base del comando Sur de la Organización del Tratado del Atlántico Norte (AFSOUTH).

Liberado un rehén del del avión secuestrado

Argel (Efe).— Los piratas del aire, que mantienen secuestrado un avión de las Líneas Aéreas de Kuwait, liberaron ayer, a las 21,45 horas (20,45 GMT), un rehén de nacionalidad kuwaiti.

El rehén Abdallah Chatti, declaró antes de abandonar el aeropuerto en una ambulancia que «me encuentro muy cansado, pero soy feliz de haber podido ser liberado aquí en Argelia».

Otros dos palestinos muertos

Jerusalén (Efe).— Dos palestinos resultaron muertos ayer por efectivos del Ejército israelí en la "casbah" de Nablus, de Cisjordania ocupada, informaron fuentes militares.

Los soldados abrieron fuego al ser atacados por decenas de manifestantes palestinos cuando patrullaban en esa zona antigua de la ciudad, al Norte de Jerusalén.

El miércoles por la noche resultó herido de bala en el pecho un palestino de 17 años en un choque con efectivos de la Policía de fronteras en la zona del campo de refugiados de Nur Chams, en el distrito de Tulkarem (Cisjordania).

†

EL SEÑOR

Don Eugenio Gete Mata

Falleció en el día de ayer, a los 77 años de edad, después de recibir los Santos Sacramentos y la Bendición de Su Santidad

Q. E. P. D.

Su apenada esposa, doña Basilides Puente Campo; hermano, Crestencio; hermanos políticos, sobrinos, primos y demás familia.

Ruegan oraciones por el eterno descanso de su alma. Las honras fúnebres y funeral, se celebrarán hoy, viernes, a las 4, en la iglesia parroquial de San Pedro y San Felices, efectuándose acto seguido la conducción del finado al cementerio de San José.

Vivía: Calle Santa Dorotea, número 19.

Capilla ardiente: Capillas de Funeraria San José.

Burgos, 14 de Abril de 1988

El Papa reafirma la sacralidad de la vida humana y condena el aborto y la eutanasia neonatal

Ciudad del Vaticano (del corresponsal de Europa Press, Carlos Cachán).— El Papa reafirmó hoy «con claridad» la sacralidad de la vida humana desde su concepción y condenó «el aborto y la eutanasia neonatal». No existe el «derecho al hijo sano» y la existencia de malformaciones en el nonato no legitima su «condena a muerte», dijo el Papa en su discurso a los participantes en el XI Congreso Europeo de Medicina Perinatal.

La Audiencia del Papa a los 1.300 especialistas en Medicina Perinatal fue en el aula de las bendiciones del Palacio Apostólico. Les animó a «mantener intacta e inviolable su experiencia y arte médica de ciertas presiones sociales o ideológicas, de las tentaciones de la fragilidad humana y de los abusos de las tecnologías innovadoras».

Delito abominable

El Papa observó que en nuestros días se difunde «la nefasta tentación de interrumpir la vida inocente, especialmente cuando ésta se presenta no perfecta y no del todo sana, y a veces también por razones aún más inconsistentes». Matar a un niño en el seno de su madre o apenas nacido es un «delito abominable».

«Es necesario reafirmar con claridad —añadió el Papa— que cada vida humana es sagrada y que la existencia de una eventual malformación no puede constituir motivo de una condena a muerte, ni siquiera cuando son los mismos padres, en un momento de emotividad y frustrados en su expectación, los que piden la eutanasia por medio de la suspensión de las curas y la alimentación. En la medida de lo posible, se debe buscar la calidad de vida, mediante curas proporcionadas y apropiadas, pero esta supone la vida y el derecho de vivir para todos y cada uno, sin discriminaciones y abandonos».

El ser humano merece respeto —como persona— desde el primer instante de su existencia. «Este respeto de la vida naciente en todas las fases de su vida en el seno materno —subrayó el Pontífice— es la premisa del respeto que debe proseguir en la fase neonatal también, y sobre todo, para con los inmaduros graves y los recién nacidos con malformaciones».

La legitimación del aborto, afirmó el Papa, trajo «la lógica de la muerte», que hoy empuja a algunos a «pedir la legalización de la eutanasia neonatal» para los «fetos portadores de handicap» o para los niños nacidos prematuramente.

La política de personal de la Junta centró el debate del Pleno de las Cortes

Fuensaldaña (Valladolid) (Efe).— La política de personal de la Junta de Castilla y León centró el debate que se produjo en el Pleno de las Cortes Regionales, celebrado ayer en el castillo de Fuensaldaña. El debate fue propiciado por una moción de seis puntos presentada por el Grupo Socialista y que fue rechazada en cinco de ellos. El sexto punto de la moción, referente a la no consideración en un concurso como mérito el tiempo de permanencia transcurrido en situación de adscripción provisional, fue aprobado, con la introducción de una enmienda de modificación del CDS. En el debate de la moción, el representante del Grupo Socialista, Octavio Granado, calificó de «equivocada» la política seguida en materia de personal por la Junta de Castilla y León y señaló que la moción tenía como objetivo su modificación. Octavio Granado criticó al CDS por no apoyar plenamente la moción socialista y afirmó que los centristas critican la política de personal del Gobierno Autónomo, pero en las votaciones se abstienen. El representante del CDS, Daniel de Fernando, lamentó que «una vez más» se repita en una sesión plenaria una iniciativa parlamentaria referente a la política de personal de la Junta de Castilla y León. De Fernando dijo que en materia de política de personal —unos lo hicieron fatal en alusión a los socialistas— y otros —aludiendo al actual Gobierno Regional— lo están haciendo igual o peor. El portavoz del CDS criticó a la Junta de Castilla y León por sacrificar el buen funcionamiento de la administración regional en beneficio de una supuesta austeridad económica.

El portavoz del Grupo Mixto, Rafael de las Heras, afirmó que la Junta de Castilla y León debe de tener la suficiente capacidad para «su autoorganización» y para realizar las reestructuraciones que considere oportunas en materia de personal. Los procuradores aprobaron, con la introducción de tres enmiendas presentadas por los socialistas y el Grupo Mixto, una Proposición No de Ley del CDS para que no se autorice la instalación de una línea de alta tensión que cruzará los parques naturales de Covadonga, Riaño, Mampodre y Fuentes Carrionas. La aprobación de esta Proposición No de Ley está basada en los posibles daños que la línea pueda causar en estos parques naturales, que afectan al Principado de Asturias y a las provincias de León y Palencia. En el Pleno también se debatió una interpelación presentada por el procurador del CDS Luis Aznar sobre la política del patrimonio y archivos del Gobierno Regional. En el debate de esta interpelación, se puso de manifiesto la precariedad de medios financieros y de personal con que cuenta la Junta de Castilla y León en esta materia, así como la necesidad de articular una Ley que regule las actuaciones en política de archivos. En la sesión plenaria también se abordaron varias preguntas referentes a la declaración de Salamanca como capital cultural europea, actuaciones de la Consejería de Agricultura, Ganadería y Montes y funcionamiento de la Administración Regional.

Socialistas de Vizcaya proponen a Damborenea como secretario del PSE-PSOE

Bilbao (Efe).— Cerca de 80 destacados militantes del PSE-PSOE de Vizcaya acordaron anoche, en una reunión celebrada en Bilbao, proponer a Ricardo Garcia Damborenea para ocupar la secretaría general del Partido Socialista de Euskadi.

Fuentes de la oficina de Prensa del PSE-PSOE de Vizcaya aseguraron a «Efe» que en esta reunión estuvieron presentes, entre otros, el teniente de Diputado General de Vizcaya, Nicolás Redondo Terreros, y la diputada foral Ana Ariz, así como alcaldes de distintas localidades vizcaínas, entre ellos la de Baracaldo, Ermua, Ortuella y Valle de Trápaga.

Esta decisión se produce cuando el actual secretario general de los socialistas vascos, Txiki Benegas, aún no ha anunciado públicamente si se presentará o no a la reelección del cargo en el V Congreso del PSE/PSOE, que se celebrará los próximos 10, 11 y 12 de mayo en San Sebastián.

El período precongresual del PSE/PSOE se encuentra actualmente en una fase en la que las distintas agrupaciones locales socialistas de Euskadi debaten las enmiendas que presentarán a la ponencia-marco que será discutida en el V Congreso.

Ricardo García Damborenea, secretario general de los socialistas vascos, encabezó una candidatura a la ejecutiva del PSE/PSOE en el anterior congreso de este partido, que fue derrotada por un escaso margen de votos por la lista liderada por Benegas.

Pone en peligro el consenso

San Sebastián (Efe). —El secretario general del PSE-PSOE de Guipúzcoa considera que la candidatura de Damborenea a la Secretaría General del partido, propuesta por un grupo de militantes vizcaínos, «está poniendo en peligro el que se pueda llegar a una ejecutiva de consenso».

«No tiene lógica que se esté hablando en los últimos meses desde Vizcaya de diálogo para llegar a una lista única y al mismo tiempo se proclame a Damborenea como candidato a Secretario General de los socialistas vascos», aseguró Jose Antonio Maturana.

Para el secretario general de los socialistas guipuzcoanos, la candidatura de Ricardo García Damborenea, propuesta por cerca de 80 destacados militantes del PSE-PSOE de Vizcaya, «es difícil que pueda ser aceptada por una mayoría amplia del Partido Socialista».

Maturana recordó que, hasta el momento «ni tan siquiera Benegas, actual secretario del PSE-PSOE, ha dicho su última palabra a este respecto» y consideró que la candidatura de Damborenea, «no parece que tenga intención de sumar, sino todo lo contrario».

Para Maturana con esta propuesta «se rompe la línea política de la actual ejecutiva que desde el año 1977 está dirigida por José María Benegas y un equipo homogéneo y que, fruto de su dilatado trabajo, ha conseguido importantes logros para el socialismo vasco».

Entre estos logros, Maturana subrayó «el ser el primer partido en la Comunidad Autónoma, con el mayor número de diputados en el Parlamento vasco, y al mismo tiempo, estar en los gobiernos de las diputaciones de Alava y Vizcaya».

«Por tanto —concluyó— sería bueno llegar a una ejecutiva de consenso de todo el socialismo vasco, pero con esta candidatura se está poniendo en peligro este acuerdo».

Felipe González tendrá que responder en el Congreso

Madrid (Efe).— El presidente del Gobierno, Felipe González, tendrá que responder el próximo miércoles en el Pleno del Congreso a una pregunta, presentada ayer por Alianza Popular, relacionada con la utilización de los aviones Mystere.

La pregunta ha sido formulada por el portavoz del Grupo de Coalicion Popular, Juan Ramón Calero, y en ella interroga a Felipe González sobre si «mantiene su recomendación a los distintos ministros para que utilicen frecuentemente aviones Mystere, que tienen a su disposición, incluso con motivo de desplazamientos privados».

Asimismo, el vicepresidente del Gobierno tendrá que responder, ese mismo día, a una pregunta del portavoz adjunto de Coalición Popular, Manuel Renedo que interroga a Alfonso Guerra sobre «cuales son los datos que tiene que le permiten afirmar que existe un vendaval antidemocrático» en España.

M.C.D 2018

Las mujeres intentan arrebatar los títulos a sus hermanos

Guerra civil en las familias de la nobleza

Marta Michel

La preferencia del varón sobre la mujer en la sucesión de títulos nobiliarios es por el momento una realidad que no tiene visos de cambiar. El revuelo que provocó la publicación en la Prensa de dos sentencias del Tribunal Supremo en las que se decía que podía ser discriminatorio este principio de sucesión, puso en alerta a la Diputación permanente de la Grandeza de España que, tras reasesorarse sobre la materia, ha llegado al convencimiento de que este principio no es discriminatorio ni anticonstitucional.

No obstante, hay ya varios casos de mujeres que han solicitado la sucesión de un título, que correspondería a su hermano. El Ministerio de Justicia no se ha pronunciado todavía, pero el criterio que ha seguido hasta ahora ha sido el de respetar la Ley General de Sucesión nobiliaria.

Manuel Sainz de Vicuña, marqués de Alhucemas, es el secretario de la Diputación permanente de la Grandeza de España, una institución que integra a los titulares de las cuatrocientas grandezas de España, y que representa, además, a los que ostentan los casi dos mil quinientos títulos del Reino. Su postura es clara ante la polémica suscitada: «Las cosas van a seguir igual».

Manuel Sainz de Vicuña es doctor arquitecto, y durante varios años fue decano del Colegio de Madrid. Es autor de los proyectos de numerosos paradores de turismo, y estuvo durante cuarenta años en la Secretaría General de Turismo. Ha representado a España con sus obras en diversos Congresos Internacionales.

«Guerras civiles» en la nobleza

Toda esta historia empezó hace unos meses con la publicación de un diario madrileño de dos sentencias del Tribunal Supremo, una del mes de Junio del 87, y otra un mes posterior, en las que el ponente, el magistrado López Vilas, afirmaba que podía ser discriminatoria y, por tanto, contraria al artículo 14 de la Constitución y a la Convención de Nueva York de 1979, la preferencia del varón sobre la hembra en la sucesión de títulos nobiliarios. A partir de ese momento, comienzan las especulaciones. Algunas mujeres se agarran a esta frágil empuñadura para intentar «arrebatar» un título nobiliario a su hermano. Así, ante el Ministerio de Justicia, encargado de tramitar las sucesiones, se plantean varios casos de colisión de derechos entre hermanos. El 10 de Febrero pasado, se publica en el BOE la petición de sucesión de los títulos de Duque de Baena, Duque de San Lucar la Mayor, Marqués de Villamanrique, y Conde de Sevilla La Nueva, por los hermanos José María e Ignacia Ruiz de Arana y Montalvo.

Se da la circunstancia que uno de los litigantes, José María Ruiz de Arana, marqués de Brenes, está casado con doña Teresa Marone y Borbón, hija de la Infanta María Cristina, hermana del Conde de Barcelona, y por tanto prima hermana del Rey.

También por el marquesado de Terán, pleitean dos hermanos —mujer y varón— de la familia Paternina, y por el título de Conde de Torremusquis, los hermanos Lorenzo y Luisa Roca Fernández Miranda.

Agotada esta vía, la administrativa, otras mujeres están pensando optar por otra distinta, la judicial, entablando pleitos contra sus hermanos. Esta situación, según algunas personas nobles, está provocando una auténtica «guerra civil» en algunas familias de la aristocracia.

Una de las mujeres que ya han acudido a los Tribunales es Margarita Pérez Seoane y Fernández Villaverde que disputa al hijo de su único hermano varón, ya fallecido, los títulos de Conde de Villaleal y Duque de Pinohermoso. El caso ha sido planteado ante un Juzgado de Primera Instancia, después que el Ministerio de Justicia, la Diputación de la Grandeza y el Consejo de Estado se pronunciaran en favor del varón.

El ejemplo de Margarita Pérez-Seoane puede ser seguido por otras muchas mujeres, en caso de que prospere su demanda, con lo que se creía una auténtica «revolución» en la nobleza. Aunque todas las fuentes consultadas coinciden en que este cambio de principios de sucesión es muy difícil que suceda, el caso es que el ambiente está muy agitado.

En la Diputación permanente de la Grandeza de España reina, por el contrario, la serenidad. Aquí el revuelo provocó una reacción inmediata: se encargaron al catedrático Eduardo García de Enterría dos dictámenes sobre el valor jurisprudencial de las sentencias y sobre la posible inconstitucionalidad del principio de preferencia del varón sobre la hembra. El abogado, uno de los mayores expertos en derecho nobiliario, concluyó que las sentencias del Supremo no constituyen legalmente jurisprudencia al no estar incluida la afirmación de tal discriminación en lo que se denomina «ratio decidendi» o razón del fallo de la sentencia, y por otra parte, manifestó que ni el artículo 14 de la Constitución ni la Convención de Nueva York de 1979 son aplicables a la sucesión de títulos nobiliarios, ya que la igualdad proclamada se refiere ante la ley y la aplicación de la ley, no a las desigualdades de trato que

Manuel Sainz de Vicuña, Marqués de Alhucemas

derivan de circunstancias objetivas y razonables.

La opinión de la Diputación es clara y rotunda, «y no caprichosa». «En primer lugar, dice, las citadas sentencias no crean jurisprudencia, como se ha interpretado, pues se refieren a pleitos totalmente distintos y ajenos a la preferencia del varón sobre la mujer; refiriéndose a la supuesta discriminación de ésta en un comentario marginal en las exposiciones previas, y, en absoluto, en el fallo sentencial por lo que no ha habido modificación».

El Tribunal Constitucional se refirió a un asunto similar en una sentencia de 24 de Mayo del 82, con motivo del recurso presentado por Juan Coullaut y Jáuregui, a quien se denegó el uso del título de marqués de Cartagena, al no haber casado con persona noble, como se establecía como condición para heredarlo, en la carta de creación del título, el Tribunal Constitucional dijo en su sentencia que esta condición no era —como alegaba el recurrente— discriminatoria porque no vulneraba el artículo 14 de la Constitución que proclama la igualdad de todos ante la Ley, ya que ostentar un título nobiliario no afecta a ningún derecho fundamental o libertad pública.

Para que en España se cambiase el sistema de sucesión, tendría que haber una serie de sentencias favorables a la tesis de los que mantienen que existe una discriminación en la sucesión de títulos nobiliarios. «Pero estas sentencias no creo que se produzcan, dice el marqués de Alhucemas, sin una modificación de la legislación en ese sentido, y esa modificación siempre tendría que afectar únicamente a los títulos de concesión futura». «El criterio que se sigue para llevar a cabo la sucesión —añade— es respetar las cláusulas especiales que pudiera haber en la carta de creación del título. Si no existen esas cláusulas, se aplica la Ley general de Sucesión, que es la de la Corona, cuyo orden es el de la primogenitura y representación, siendo preferida siempre la línea anterior a las líneas posteriores; en la misma línea, el grado más próximo al más remoto; en el mismo grado, el varón a la mujer; y en el mismo sexo, la persona de más edad a la de menos edad». Así está definida textualmente en la Constitución de 1978, que asume textos tradicionales anteriores, como la Ley de Partidas, las Leyes de Toro, que recogen principios que todavía hoy se tienen en cuenta en la sucesión nobiliaria. En realidad, la preferencia del varón sobre la mujer tenía antiguamente como razón fundamental la asociación de un título a un apellido, aunque posteriormente esa idea se perdió, y de hecho si se hubiera mantenido, no podrían haber heredado los títulos las mujeres como vienen sucediendo desde tiempo atrás.

Cuando se publicaron estas sentencias del Tribunal Supremo se dijo que Carmen Rossi podría heredar los títulos que corresponderán a su hermano Francis, pero nada de esto es válido por ahora.

Mujeres en las grandes casas

«En España hay muchísima menor discriminación que en cualquier otro país en derecho nobiliario», dice el marqués de Alhucemas, que recuerda que las grandes casas nobiliarias españolas: Alba, Medina Sidonia, Medinaceli, Osuna, Santa Cruz y Villahermosa están hoy representadas por mujeres.

La Casa de Alba está representada actualmente en Cayetana Fitz James Stuart y Silva, que ostenta el título de Duquesa de Alba de Tormes desde 1955. Entre los muchos títulos que abarca, se encuentra el de condesa duquesa de Olivares, condesa de Ayala, duquesa de Híjar, de Liria y Jérica, de Montoro, condesa de Miranda del Castañar, de Monterrey, de Osorno, de Palma del Río y de Salvatierra.

Su hijo mayor, Carlos Martínez de Irujo, ostenta el título de Duque de Huéscar, y es el heredero de la Casa de Alba. Este próximo verano contraerá matrimonio con la sevillana, Matilde Solís y Martínez Campos, hija de los marqueses de la Motilla.

Luisa Isabel Alvarez de Toledo y Maura es la Duquesa de Medina-Sidonia, y tiene tres grandezas de España, además de la citada, la de marquesa de los Vélez, y marquesa de Villafranca del Bierzo. El marquesado de Santa Cruz de Mudela lo ostenta Casilda de Silva y Fernández de Enestrosa, duquesa de San Carlos, y marquesa de Villasar, todos ellos con grandeza de España.

La duquesa de Medinaceli, Victoria Eugenia Fernández de Córdoba y Fernández de Enestrosa, es once veces grande de España y posee además otros 41 títulos nobiliarios.

Angela Téllez Girón es la actual duquesa de Osuna, y ostenta once títulos nobiliarios y es seis veces grande de España.

«En España, apunta el marqués, cuando a una mujer le corresponde, hereda el título, lo que no ocurre en otros países, como en Inglaterra, donde la mujer ni hereda ni transmite el título».

A pesar de que las mujeres acaparan en nuestro país gran número de títulos de nobleza, La Duquesa de Alba la que más, con 17 grandezas de España y 44 títulos, ninguna pertenece a la Diputación permanente de la Grandeza, ni se recuerda que haya pertenecido nunca, «y eso que asisten a las asambleas» añade el marqués.

La Diputación de la Grandeza la forma un decano, el duque del Infantado, y doce consejeros: el marqués de Alhucemas, el conde de Orgaz, el duque de Huéscar, el duque de la Victoria, duque de Luna, el duque de Parcent, el marqués de Bendaña, el marqués de la Guardia, el marqués de Quintanar, el marqués de Pozo Rubio, el duque de Gor, el duque de Vistahermosa, que son elegidos, normalmente por aclamación, para un mandato de tres años prorrogables. La Diputación tiene consideración de Corporación de Derecho Público y asesora al Ministerio de Justicia en asuntos nobiliarios, siendo preceptivo su informe en los expedientes de rehabilitación de títulos en los casos de sucesión en que existan dudas sobre mejor derecho.

En España hay actualmente 400 Grandezas de España en manos de 310 titulares, y 2.338 títulos del Reino, en poder de unos 1.800 titulares. Todos los duques son grandes de España, y a continuación la jerarquía sigue en marqués, conde, vizconde y barón.

Políticos nobles

En más de una ocasión, algún personaje popular ha afirmado iba a comprar un título nobiliario. Eso es, según el marqués de Alhucemas, totalmente imposible. «Nadie que no tenga derecho, puede optar a un título nobiliario», declara rotundo. «Quizá en otro tiempo se presentará algún caso en que personas con cierto derecho, pero menos que el del otro, tratará de aprovechar determinadas circunstancias para que renunciara éste a su favor. Pero siempre fue muy mal visto, y estimo que estos casos son más leyenda que realidad. En los quince años que llevo yo como secretario de la Diputación, no he conocido ningún caso».

La concesión de las Grandezas de España se remonta a la llegada del Rey Carlos V a España con su séquito de príncipes del imperio. «Entre los flamencos y los nobles españoles se crearon numerosos conflictos de precedencia, dice el marqués, por lo que el Rey otorgó a los veinticinco nobles más importantes de España, la dignidad de Grandeza». Las Grandezas y títulos del Reino es un medio que tiene la Corona y el Estado para premiar los méritos en su Servicio en el Orden político, militar, social y cultural. Así, Adolfo Suárez, tras dimitir como presidente del Gobierno de la UCD, fue nombrado por el Rey, duque de Suárez. El político, hoy presidente del CDS, es de los pocos nobles que se dedica a la política. También de familia noble es el diputado de Izquierda Unida, Nicolás Sartorius, cuyo hermano Fernando ostenta el título de conde de San Luis. También el ministro del Interior, tiene antecedentes de nobleza. Su padre, José Barrionuevo y Barrionuevo, es el actual barón de Barrionuevo. Iñigo Cavero, diputado de la Democracia Cristiana tiene tres títulos nobiliarios. Es barón de Carondetet, marqués del Castillo de Aísa, y barón de la Torre. Grande de España es Luis Guillermo Perinat y Elío, eurodiputado aliancista, marqués de Campo Real, con grandeza de España, marqués de Perinat, y barón de Expeleta. Su mujer, Blanca Escrivá de Romaní y Morenés es marquesa de Alsinet, y su hijo Guillermo, conde de Casal.

M.C.D 2018

Un complejo idioma sin palabras: El lenguaje de los animales

Mané del Valle

Puede que el doctor Dolittle haya tenido la capacidad de hablar con los animales, charlar con los guepardos e intercambiar opiniones con los chimpancés en su lengua particular. Pero los científicos expertos en la materia están sorprendidos ante las sofisticadas técnicas y variadas formas que utilizan los animales para «hablar» con los de su propia especie.

Plumaje brillante, gruñidos, gorjeos, danzas, penetrantes emanaciones de olor, radar, sonar, señales luminosas y cambios de color son algunas de las formas de comunicación que utiliza el reino animal.

Sonidos y luces

Los murciélagos se guían por la localización del eco enviando ondas de alta frecuencia, que rebotan en las paredes y vuelvén hacia ellos, mientras que sus víctimas, las luciérnagas, usan un órgano especial fosforescente para enviar señales en una especie de código morse propio. Los calamares cambian de color cuando sienten miedo o están alarmados.

Algunos animales poseen un completo vocabulario de olores que cuando hacen la corte, cuando sienten temor y cuando juguetean.

Peter Evans, autor de «Nosotros y otros animales», explica en su libro que si bien es cierto que los seres humanos poseemos el don de la palabra, del cual nos sentimos orgullosos debido a su amplio y rico vocabulario, las abejas utilizan un sistema de comunicación cuya complejidad bien podría compararse con la del nuestro.

«Las abejas son, al igual que las hormigas y las termitas, insectos sociales», dice Peter Evans. «Trabajan juntas para una causa común en una compleja situación social.

«Una de las cosas más sorprendentes que hemos descubierto ha sido el movimiento de sus danzas. Lo usan cuando una abeja de miel ha estado buscando y ha encontrado una buena fuente de alimento. Entonces regresan a la colmena y su danza, establecida en el ángulo de la colmena con el Sol, indica a sus compañeras el camino a seguir».

El alto grado de organización que reina en una colmena se mantiene gracias a un sofisticado sistema de comunicación y organización. Cuando las abejas construyen una colmena se reparten el trabajo de forma precisa.

«Se dividen en grupos perfectamente delimitados», explica Peter Evans. «Unas hacen las veces de peones de albañil, otras de albañil y un tercer grupo, más reducido, lleva a cabo las tareas propias de los capataces.

«Es absolutamente increíble y maravilloso. Es una proeza que se podría comparar a la construcción de una catedral pero sin pronunciar ni una palabra».

S.O.S. animal

La comunicación es también algo muy importante para los animales que viven en manadas o cardúmenes. Entre ellos, los mensajes de alarma ante un peligro inminente adquieren una importancia crucial. De esta forma un gran cardumen de peces puede dispersarse en cosa de segundos cuando distinguen la presencia de especies depredadoras. Y cuando el peligro ha pasado, de una forma casi mágica, vuelven a reagruparse.

El lenguaje es una función propia de la condición humana que el cerebro ha desarrollado desde tiempos muy remotos. Pero también existen otros animales poseedores de un cerebro de alta capacidad de entendimiento igualmente aptos para la comunicación.

«Los delfines utilizan toda una serie de golpes secos y silbidos que representan un lenguaje muy similar al nuestro y que incluso podría tener una gramática», explica Peter Evans.

Comunicación con humanos

Los chimpancés se comunican entre sí haciendo rechinar los dientes y mediante gruñidos. También se les ha enseñado a usar algunas señales del lenguaje humano.

A un chimpancé llamado Washoe le enseñaron un vocabulario a base de signos y mostró una gran habilidad para confeccionar frases.

Pero esta demostración no ha logrado convencer del todo a Peter Evans. «El que los chimpancés puedan entender el lenguaje humano es algo que hay que seguir investigando», dice.

Como quiera que sea, Washoe ha sido perfectamente capaz de construir sus propias frases.

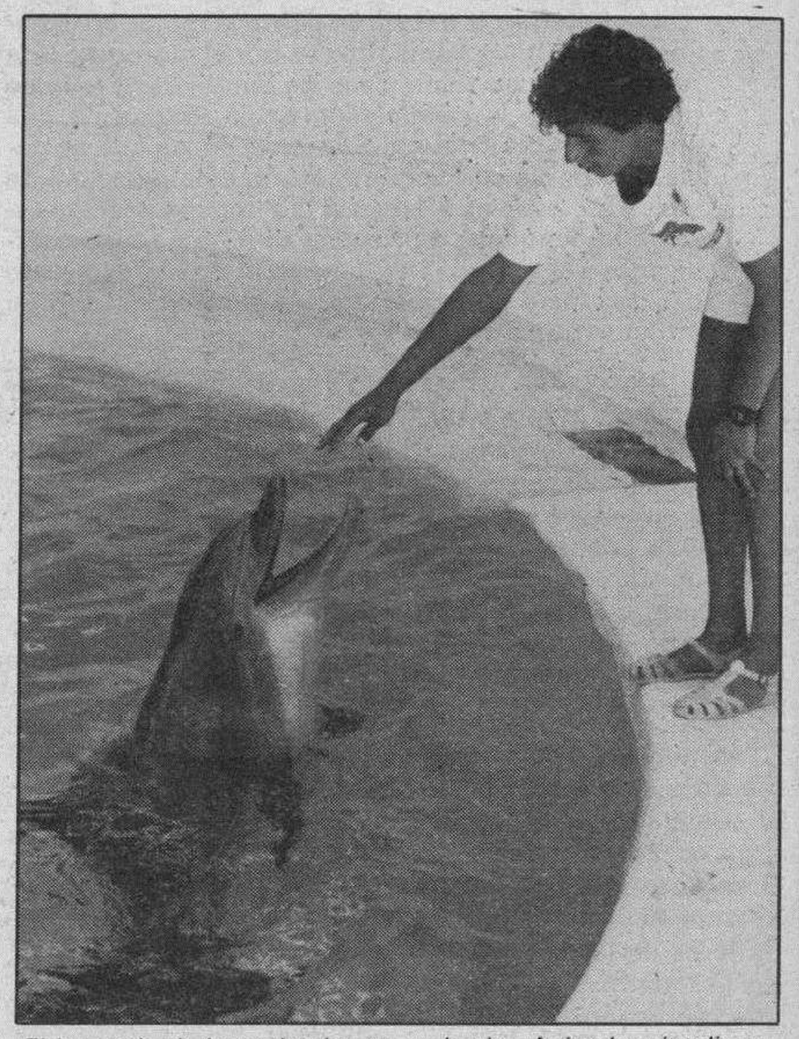

El lenguaje de los animales es un hecho. Animales «inteligentes» como el Delfín —en la imagen— o el chimpancé, tienen un sistema de comunicación que pudiera hasta poseer una gramática.

Cuando vio una muñeca en el suelo con una copa de plástico en la cabeza, indicó: «un bebé en mi bebida».

De todas formas, aún tendrá que pasar mucho tiempo antes de que podamos hablar con los animales. Lo interesante sería poder saber si ellos desean realmente hablar con nosotros.

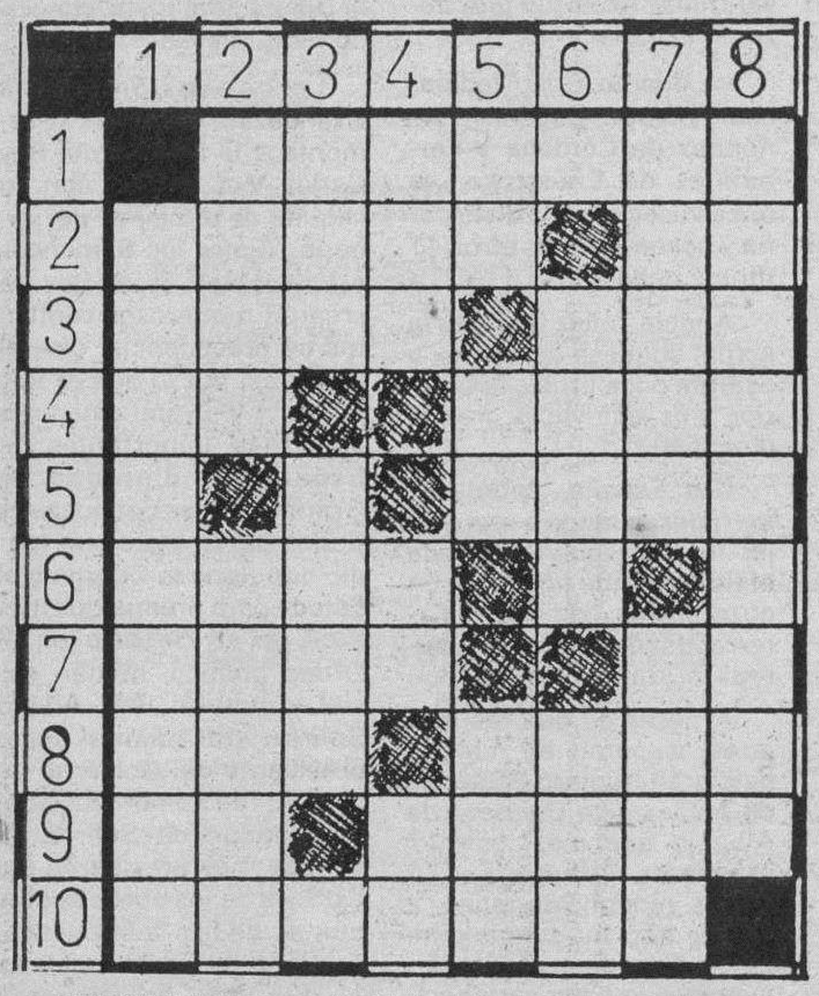

HORIZONTALES.— 1: Sierra de espigar. Enfermedad que se manifiesta por dolores en las articulaciones. Desinencia verbal. 3: (Al revés) Afluente del Duero. (Al revés) Pronombre relativo. 4: Concede. Tela de seda entretejida con hilos de oro. 5: Marcharse. 6: Bucal. 7: Apariencia de la Luna. Letra griega. 8: Fenómeno atmosférico. (Al revés) Sitio pantanoso cubierto de hierbas. 9: Símbolo del neón. Mentecato. 10: Afrenta, injuria.

VERTICALES.— 1: Aparato que transforma las ondas luminosas en sonoras. 2: Nombre de varios reyes de Hungría. (Al revés) Mondar. 3: Villa de Jaén. Fruta seca. 4: Aprecié. Dativo del pronombre. Interjección. 5: Negación. Forma del pronombre. (Al revés) Ponchera. 6: Actual nombre de Irlanda. Casé. 7: Río de Suiza, afluente del Aar. Anade. 8: Modelo original y primario.

Solución al anterior:

HORIZONTALES.— 1: Sobrino. 2: Serio. Ad. 3: Enes. arl. 4: Ga. Tiro. 5: Eras. 6: Vara. 7: Inés. aD. 8: Ada. Naba. 9: Na. anirD. 10: Organdí.

VERTICALES.— 1: Segoviano. 2: Sena. Andar. 3: Oré. Brea. 4: Bis. As. AA. 5: Ro. Te. NNN. 6: Aire. aíD. 7: Narra. Abrí. 8: Odiosidad.

Hechos y figuras

James Brown, acusado de pegar a su esposa

La esposa del cantante «soul» James Drown acusó a éste ante los tribunales de haberla golpeado brutalmente. El artista, de 54 años de edad, que quedó en libertad tras pagar una fianza de 15.000 dólares, negó los cargos de asalto con intención de asesinar y otros formulados contra él. Dijo que él y su esposa, Adrienne Lois Brown, habían tenido una discusión porque no quiso llevarla a una gira de trabajo que iniciará por varios países de Sudamérica.

JEROGLIFICO

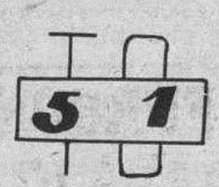

¿Qué es lo que más te molesta?

Solución al anterior:

...Perdían las dos

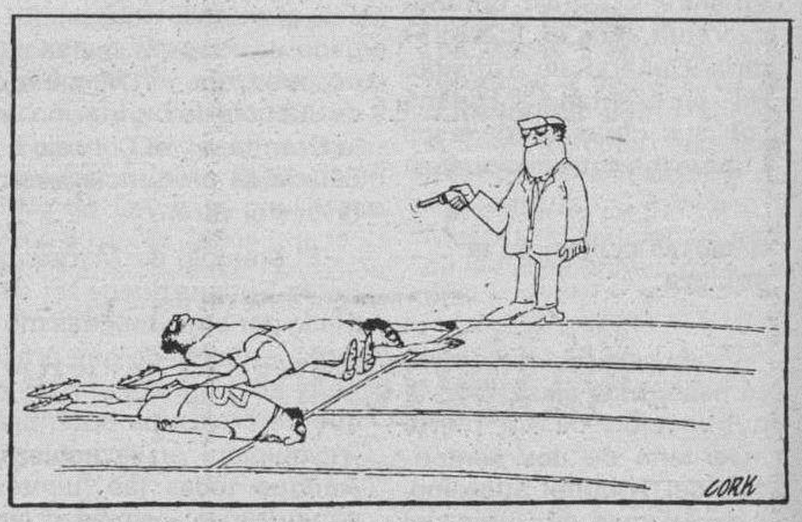

Dibujos con siete errores

Solución al anterior:

1: Sombra barril. 2: Estrella. 3: Oreja. 4: Pistola. 5: Hebilla. 6: Sombrero. 7: Línea asombro.

M.C.D 2018

Estos anuncios se reciben en nuestra Administración, San Pedro de Cardeña, 34 y en todas las Agencias de Publicidad.

NOTA.- Deberán tener entrada con 24 horas a su publicación.

Inmobiliario

★ **APARTAMENTOS**
★ **BUNGALOWS**
★ **CHALETS**

Ya era hora de que alguien ofreciera una CALIDAD así, en lo que a CONSTRUCCION se refiere.

Además: UNA ENTRADA MINIMA y una FINANCIACION de hasta 15 años.

Los INVERSIONISTAS pueden sacar un GRAN PARTIDO. UD.: NUNCA LO HA TENIDO MAS FACIL.

«PROMOCIONES MEDITERRANEO»

Plaza Mayor, 31-4.º, Puerta 3. Teléfono 264141. Pregunte por Alonso, un amigo de todos que no engaña, y le ofrece lo que nadie.

SE ALQUILA

Entreplanta. Zona céntrica Gamonal. 80 y 40 metros.

Teléfono 21 04 95

POLIGONO GAMONAL

Se alquilan naves a partir de 200 m.².

Teléfonos 220260 y 270506.

SE VENDE O TRASPASA

Negocio de alimentación. Buena clientela, excelente zona. Facilidades de pago. Razón: Teléfono 311711. Miranda de Ebro.

VENDO PISO

73 m.². A estrenar. Centro. Exterior. Ideal vivienda o profesionales.

Teléfono 213273. Información tardes de 5 a 6.

6 m. FACHADA

Local diáfano, reformado, cualquier negocio. Oportunidad. Zona G-9.

Teléfono 20 89 91

ANUNCIOS CLASIFICADOS
RAPIDOS - EFICACES
SORPRENDENTES
Diario de Burgos

Laboral

Los anuncios de esta Sección, demandas y ofertas concretas de trabajo tendrán una bonificación del 20% en su facturación total.

CONCESIONARIO DE AUTOMOVILES PRIMERA LINEA
Necesita
ELECTRICISTA

Se requiere:
— Experiencia en el ramo del automóvil

Se ofrece:
— Condiciones de trabajo interesantes.
— Formación a cargo de la Empresa.
— Sueldo interesante.

Interesados enviar historial profesional a **ALAS BATES**. Avda. Cid, 14. 09005 BURGOS. Referencia: M.O.

SE NECESITAN
CAMAREROS DE BARRA

con experiencia. Presentarse en Don Jamón. Calle Alvar García, número 2. De 4 a 6 tarde.

SE PRECISA
AYUDANTA DE COCINA

Con experiencia para restaurante.
Teléfono 27 22 80

Motor

MOTORES ELECTRICOS NUEVOS CON EL 40 % DE DESCUENTO

Poco más de lo que le cuesta rebobinar el viejo.

ELECTRO-MART
General Mola, 25. Burgos.

VERDADERA OPORTUNIDAD

Vendo 16 coches procedentes de cambio de distintas marcas y modelos por cese de negocio.
C/. Vitoria, 245 bajo.

VENDO FURGON CON TRABAJO

Económico. Interesados llamar teléfonos 225513 y 210703.

Servicios

ESCUELA CDPA
CURSO INTENSIVO DE FOTOGRAFIA
C/. San Juan, 22-1.º Dcha.
Teléfono 26 64 45

Gestoría Rodríguez García
C/. Vitoria, N.º 28-1.º C
09004 BURGOS. ☎ 20 86 62

DECLARACIONES DE RENTA
I.V.A.

Consultas - Asesoramiento
Altas - Contabilidad

—Seguridad Social.
—Industriales - Profesionales.
—Comerciantes - Agricultores.

RECORDATORIOS PRIMERA COMUNION

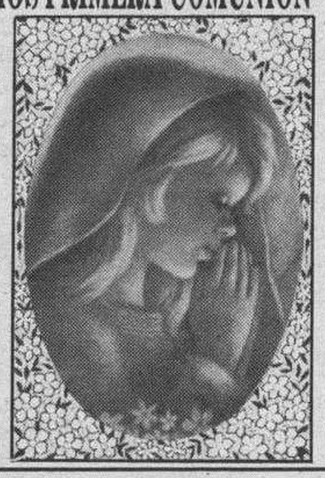

PAPELERIA TAGRA
C/. Vitoria, 13

cafeteria CAMILO'S
Avda. General Yagüe, 5

DESAYUNOS
ALMUERZOS
MERIENDAS
PLATOS COMBINADOS

restaurante El Concejo
Plaza Mayor, 14. ☎591686
BRIVIESCA
Presenta los menus degustación para sus cenas de los viernes

Este viernes:
— Pimientos del piquillo en ensalada.
— Coktel de gambas.
— Gazpacho.
— Salmón con salsa de setas.
— Pimientos verdes rellenos de trufa y paté.
— Postre: Tarta de fresa.

Precio: 1.950 Ptas.

TAGRA
Vitoria, 13 - Telfs. 209148-49

Somos especialistas en mobiliario y material de oficina (incluso ordenadores) para:

- Oficinas
- Despachos
- Estudios
- Locales públicos
- ...o su negocio...
- ...o su casa

Llámenos, le atenderemos con mucho gusto, en su Proyecto e Instalación con el mejor diseño y presupuesto

NUESTROS TELEFONOS:

ADMINISTRACION	268375
	265768
	266768
REDACCION	267280

Varios

SE VENDE
Vitrina frigorífica 3 m.
Seminueva. Interesados llamar 3,30 a 5.
Teléfono 26 96 10

El Servicio
de los anuncios pequeños
a vuestra disposición
en
Diario de Burgos
C/. San Pedro de Cardeña, 34.
Tfno. 268375.

Diario de Burgos
Se vende en el día en:

ARANDA DE DUERO
- Victorino Calvo. Kiosco.
- Kiosco Angulo. Plaza Virgencilla, s/n.
- Florencio Fernández. Av. Castilla, 8.
- Kiosco «El Pito», Av. de los Caídos, s/n.
- Kiosco Polígono Residencial. Plaza Mediterráneo, s/n.
- Kiosco Avelino. Comandante Requejo, 5.
- Kiosco Santa Catalina (Junto a la Parroquia), Av. Burgos, s/n.

MIRANDA DE EBRO
- Pilar Narro Bravo. Comuneros de Castilla, 5.
- Pilar García de Albéniz. Kiosco. Carretera Logroño, 7.
- Purificación Zubizarreta Cañas. Estación, 48.
- Biblioteca Estación. Andén Norte.
- Librerías de Estación ff.cc. (Z.B.).
- Celestina Garrido. Kiosco Prensa. C/. Estación.
- Celestina Garrido. Venta de Prensa. C/. Vitoria, 19.
- Librería Malfaz. San Agustín, 3.
- Carmen García. Condado de Treviño, 25.
- Juan F. Figuero. C/. del Río, s/n. Kiosco.
- Antonia Garrido. Librería. Real Allende, 26.
- José Ramón Aliende Ríos. Kiosco Prensa. C/. Francisco Cantera. Esq. Alfonso VI.
- Manuela Resa Martínez. Alfonso VI, 56.
- Antonio Crespo. Ctra. Logroño, esquina Las Conchas, junto iglesia. Kiosko Prensa.
- Inés Merino. Plaza Prim. Kiosco.
- P. Mario. Real Aquende, 65.
- Hotel Tudanca.
- Vicente Rojo. Ramón y Cajal, 2.
- Librería Jusan. Condado Treviño, 9.

MADRID (13,30 h.)
- Gta. Ctro. Caminos-Sta. Engracia.
- Agustín de Foxá-Pl. de Castilla.
- Pl. Cuzco-P.º de la Castellana.
- Concha Espina, 6 (Estadio S. Bernabéu).
- Cibeles-P.º del Prado.
- Cibeles-Pasaje.
- Alcalá, 50.
- Pl. de las Cortes.
- Alcalá, 39.
- Alcalá 185.
- Sol, 1.
- Sol, 11.
- Sol, 13.
- Mayor, 5.
- Pl. de Isabel II (Opera).
- Quintana, 19.
- Princesa, 65.
- Princesa, 56.
- Gran Vía, 39.
- Gran Vía, 38.
- Montera-Gran Vía.
- Pta. de Alcalá, 2.
- Goya, 63.
- J. Hurtado de Mendoza-Dr. Fleming.
- Pl. de España, 2.
- P.º del Prado, 20.
- Alenza, 20.
- Plaza Santa Bárbara.

LOGROÑO
- Jesusa Fernández, Kiosko Rosaleda.
- Pedro Uruñela Nieto. Muro del Carmen, 2.

BILBAO
- Librería J. Guinea. C/. Elcano, 25.

BARCELONA (19,30 h.)
- Kiosco Estación Renfe (Sants).
- Kiosco Plaza Universidad. Aribau.
- Kiosco Cataluña. (Frente al Corte Inglés).
- Kiosco Puerta del Angel. (Frente Galerías).
- Kiosco Ramblas. C/. Carmen.
- Kiosco Ramblas. C/. Hospital.
- Kiosco Paseo de Gracia. Diagonal.
- Kiosco Paseo de Gracia. Provenza.
- Kiosco Paseo de Gracia. Diputación.
- Kiosco Plaza Urquinaona.
- Kiosco Riera Blanca, 4. (Frente Nou Camp).

Si quiere anunciarse en esta Sección, diríjase a nuestra Administración, Agencias de Publicidad o al corresponsal de DIARIO DE BURGOS en su localidad.

ANUNCIOS EN ESTA SECCION

M.C.D 2018

Estos anuncios se reciben en nuestra Administración, San Pedro de Cardeña, 34 y en todas las Agencias de Publicidad.

NOTA.- Deberán tener entrada con 24 horas a su publicación.

Alquileres

PEÑISCOLA Benicarlo, alquilamos apartamentos desde 20.000 pesetas quincena. 964-473501 y 475501.

PARTICULAR alquila nave de 70 m², en Taglosa. ☎ 232653.

SANTOS. Aqluilo piso Avda. Vena, con muebles, cuatro, salón, garaje.

SANTOS. Alquilo oficinas, calle Santander, Julio Saez Hoya, San Lorenzo, des 26 metros.

ORTEGA. Santa Agueda, nuevo, cuatro, salón, sin amueblar, dos baños, trastero, bodega. 50.000.-

ORTEGA. Pentasa 3, nave 200 m², sur, agua, luz. 262426.

ORTEGA. Carretera Madrid, alquilo nave 200 m², exposición, oficinas.

HERRERIA: Zona Plaza Vega: alquilo o vendo local 35 m². instalado. 201460.

HERRERIA: Zona Reyes Católicos: alquilo planta 100 m². Ideal oficinas, bien preparada. 201460.

ALQUILO apartamento 70 m², para oficinas, a estrenar en Calle Santander. ☎ 221989.

DELAFUENTE Naves 320 metros, agua, luz. Villalonquéjar y 630 metros, agua, luz. Martín Cobos. 265142.

DELAFUENTE Local reformado, dos entradas, 300 metros útiles, Santa Clara.

ALQUILO nave, nueva construcción, 300 m². Polígono Gamonal. ☎ 300097.

ALQUILO piso en Barrio Gimeno, nuevo. ☎ 201594.

SE ALQUILA piso, plaza Mayor, nº 4-2º - D. ☎ 201314.

SE ALQUILA piso y apartamento, amueblados, céntrico. ☎ 205609.

INMOBILIARIA Gamonal. Local calle Vitoria, 230 m². ☎ 218659.

INMOBILIARIA Gamonal. Local Pablo Casals, 105 m². 60.000 renta.

INMOBILIARIA Gamonal. Local Calle Santiago, 130 m², próximo Eladio Perlado.

INMOBILIARIA Gamonal. Nave Pentasa, 200 m². planta más 150 entreplanta. 75.000. Vitoria, 175 - 1º F. 218659.

OFICINAS en alquiler, varias superficies, muy céntricas. ☎ 261018.

BAR restaurante, totalmente montado, céntrico, con piso comunicado, tambien traspaso, Agencia Palencia.

ORTEGA. calle Soria, 7, tres amplias, salón, dos baños, amueblado. 65.000.

NECESITO piso en alquiler, en Aguilar de Campoo. ☎ 268201.

PARTICULAR alquilo apartamento y bungalow en Torrevieja «Alicante». Frente a la mejor playa, semana, quincena o mes. Interesados llamar al ☎ 265923 a partir de la 17 horas. ¡Precios muy interesantes!.

SE ALQUILA local céntrico. Propio bar o cafetería. ☎ 220002.

EN ARANDA de Duero, alquilo piso en Avda. Castilla, 47. 23.000 ptas. ☎ 271418.

SE ALQUILA local comercial. Calle Carmen, número 2. Informes ☎ 226598, de 4 a 5.

ALQUILO un piso bonito, céntrico y asequible. ☎ 225317.

PEÑISCOLA Benicarlo, alquilamos apartamentos desde 20.000 pesetas quincena. 964-473961 y 475501.

ALQUILO piso amueblado, céntrico, a estrenar, garaje, trastero. Carmen, 5 portería.

ALQUILO casa, Sedano. Informes Calle Madrid, 23-2º izquierda B.

ALQUILO piso amueblado, céntrico. ☎ 228367.

SE ALQUILA local en Quintanilla Vivar, ☎ 237579.

ALQUILO nave nueva en Taglosa, de 1.000 metros m². ☎ 590079.

SE ALQUILA piso amueblado, zona calle Madrid. ☎ 209023, no llamar de 1 a 4.

ALQUILO piso Benidorm, a 20 metros playa. Informes Bar Acuarium.

SE ALQUILA piso para dormir. Barriada San Cristóbal. ☎ 236357.

SE ALQUILA plaza garaje. Zona Regino Sáinz de la Maza. Informes: 260530.

ALQUILO local. Calle calleja y Zurita, 73 m². ☎ 231287.

ALQUILO apartamento Reyes Católicos. ☎ 94-4243272.

Automóviles y accesorios

R-25 GTX R-18, R-11, R-9, F-6. Ford Escort, Fiesta, Fiesta D. Seat Ibiza, Trans, Polo. BX-16 TRS, BX-D y varios vehículos mas. Garantizados, sin entrada, hasta 60 meses. Automóviles Gamonal. Esquina C/ Vitoria, 228. ☎ 223814.

ALQUILER sin conductor. Coches nuevos, todas las marcas «Servi Auto», Sanjurjo, 9. ☎ 222715.

AUTOMOVILES Pedrosa. Compra venta de toda clase de automóviles. Stock mínimo, ciento cincuenta vehículos para que usted pueda elegir. Garantizados. Facilidades hasta 24 meses. ☎ 227707 y 227767.

AUTOMOVILES V. López, vehículos nuevos y usados, garantizados. Facilidades. Pisones, 40. ☎ 209667.

AUTOMOVILES Jesús, compra venta vehículos usados, totalmente revisados y garantizados. Facilidades pago hasta 60 meses, sin entrada. San Pedro Cardeña, 94. ☎ 261314.

VENDO R-5 GTL, BU-D. Buen estado. ☎ 239010 218751.

POR jubilación, vendo dos vehículos frigoríficos, como nuevos, baratos, llamarde 10 a 2. ☎ «941» 340887.

VENDO furgoneta Vanette Coach, 7 plazas, precio 1.550.000. ☎ 223622.

VENDO Ford - Fiesta, perfecto estado. Llamar 272990, de 2 a 4.

VENDO Vespa Iris 200. ☎ 225377, de 10,30 a 2 y 5 a 8.

VENDO Opel Recort 2.0E. ☎ 272683.

VERDADERA oportunidad, particular vende R-5, con 9 años, a toda pueba. 275.000.Ptas. De 11 a 1 y 5 en adelante, 207877.

VENDO Renault 20 TX. Muy buen estado. Toda prueba. ☎ 221154 - 262370, de 10 a 12 noche.

VENDO moto Maiko Mega-2, 250 cc. Repuestos, equipo, por no usar. 130.000. ☎ 26822. Tardes.

VENDO Renault-6, a particular. ☎ 232368.

R-18 GTS 5 velocidades, 82.000 kms. 5 años. ☎ 591422.

SE VENDE Seat Panda Marbella, letra G y con seguro a todo riesgo. ☎ 267935, de 16 a 22 horas.

FORD Sierra 2.0 inyección 5 puertas; Alfa Romeo GTV 2.0; BMW 315; Fiat Uno turbo; Fiat 1 motor Fire; 5 puertas; Golf GTI; Renault 18 gasolina-gasoil; Renault 12; Renault 11 TSE; Renault 9 GT diesel; Renault 6 GTL; Renault 5 GTL y GTS; Escort guía 1.600; Fiesta diesel y gasolina; Citroen BX 16 TRS; Seat 131, 1600 supermirafiori; Ritmo 65 L; Panda 40; Furgoneta Renault 6 acristalada y muchos más donde elegir, revisados, garantizados, facilidades de pago. Automóviles Varona. Calle Madrid, 17. ☎ 207087.

VENDO dos GS, perfecto estado, con garantía. ☎ 208567 - 210800.

VENDO camión Abia 5000, con grua y 5 metros de caja. ☎ 370081.

VENDO R-4F. BU-E. Buen estado. ☎ 230831.

SE VENDE furgoneta Siata. Cuidadísima. BU-F. Ideal para reparto. ☎ 210439.

Colocaciones

Los anuncios de esta Sección, demandas y ofertas concretas de trabajo tendrán una bonificación del 20 % en su facturación total.

CHICA para limpieza, 16-17 años, precisa Hotel Rice.

TALLERES Portugal y Hortigüela, necesita 2 mecánicos de automóvil, oficiales de 1º. Razón Calle Vitoria, 258, de 6 a 8 tardes.

SE NECESITA comarera par pub, con experiencia. Informes en asesoría laboral, López Barriomiró, calle Vitoria, 17 - 8º - despacho 805. Edificio Edinco.

SE OFRECE persona con furgoneta Vanette, cualquier trabajo. ☎ 223622.

BAR-MESON necesita personal ambos sexos, con experiencia, sueldo a convenir. Dirigirse, con informes por escrito, apartado de Correos, 2071. Burgos.

SE NECESITA señorita para casa, dos niños, llamar ☎ 266480.

EMPRESA Comercial de ámbito nacional, precisa vendedores «no importa deficiencia física», para Burgos y provincia. Se ofrece sueldo fijo más comisiones. Interesados dirigirse a Laín Calvo, nº 8-3º. «De 5 a 7 tarde».

NECESITO chica interna. Llamar sólo tardes. 231030.

CONDUCTOR con experiencia de trailer, se necesita. ☎ 265016.

OFRECESE obrero para finca o vaquería, ganadería, con experiencia, para cercanías de Miranda de Ebro. ☎ 313337.

SE NECESITA chica 4 horas por la mañana. Sabiendo cocina. 239162 «horas comercio».

SE NECESITA chica de 8 a 5 tarde. Calle San Lesmes, 18 3º A. De 7 a 10 noche.

TRABAJOS corte y confección. Tardes 2 a 4. ☎ 230420.

SE NECESITA empleada de hogar externa. ☎ 269054.

SE NECESITA chica externa, sabiendo cocina, con informes. Llamar 271029, de 6 a 9.

MATRIMONIO con dos niñas, necesita chica externa. Interesadas llamar. ☎ 209568.

SE NECESITA chica, ☎ 236396.

SE NECESITA chica por las mañanas. Informes ☎ 200164.

SE NECESITA chica responsable, interna o todo el día, con experiencia. Pasarse por Pablo Ruiz Picasso, nº 3, tienda modas.

CALEFACTOR - soldador, se necesita. «El Atomo» Calle Carcedo, 16. de 8 a 9 mañanas.

SE NECESITA chica llevar dos niñas al colegio y labor casa. San Lorenzo, 26 - 4º. Avisos 4 a 8.

NECESITAMOS aprendiz 16-17 años. Bar Valdeajos. San Pablo, 10.

SE NECESITA chica para cuidar dos niñas tarde. Llamar 209484.

Compras y ventas

VIVEROS «Las Camelias», arbolado, jardinería, riegos, poda y mantenimiento. ☎ 205239.

JARDINERIA «Castilla». Floristería. Frutales. Arboles. Coníferas. Centro ciudad, Vivero: Los Cubos (San Juan de Dios).

ESTANTERIAS metálicas. Normales. Media carga. De la Vega. Madrid, 27.

ORO, joyas, compro. Pago bien. Arco del Pilar, 4, 1º.

COMPRO oro, plata, joyas, monedas, antigüedades. Vitoria, 17. Despacho 505. ☎ 204167. Burgos.

QUIERE Ud. cercar?. Disponemos de toda clase de materiales para cerramientos, postes, mallas, alambre-espino, portones, bastidores, etc. Cercados Reques. Fuentemilanos. ☎ 911-485176. Segovia.

MAQUINARIA ocasión: Cepilladoras, regruesadoras, sierras, cinta, tupís, compresores, etc. Ismaher. 941-248999. Logroño.

VENDO seis colmenas movilistas con abejas. ☎ 270382.

GRAN oportunidad. Particular vende sillas hierro lacadas blanco, mesas jardín. Ideal terrazas, jardines, etc. Ocasión hostelería. Precio y cantidad. ☎ 263553, horas oficina.

VENDO cajas de Rioja del 82 y 20 de alcohol. ☎ 215176, llamar 2 a 5 y 7 en adelante.

VENDO expositor frigorífico, barato. ☎ 230972.

SE VENDE mostrador frigorífico. 262576.

Enseñanza

CURSOS en Inglaterra. Escuela inglesa. Organización inglesa. Muy económico. Todos los meses. Todas las edades. Información: Librería El Principito. Plaza España, 13. ☎ 201929.

MATEMATICAS, Física, Química, BUP, COU, Magisterio, Empresariales. Almirante Bonifaz, 11 - 3º. ☎ 200428 227482.

LATIN sólo Latín. Todos niveles. Particular, grupos. ☎ 260832 - 200302.

SE DAN clases de Inglés. ☎ 227538.

UNIVERSITARIA da clases francés, grupos reducidos, cualquier nivel. Económico. 269612.

CLASES de inglés individuales y en grupo. Experiencia en EGB, BUP, COU. ☎ 261928.

PRECISO profesora EGB. ☎ 204262.

Financieros

COBRAMOS letras, talones devueltos y facturas extrajudicialmente. Nivel nacional. ☎ 945-130674.

INFIVE préstamos compra maquinaria nacional- extranjera a pagar en origen. Leasing para empresas largo plazo. Cancelamos embargos, hipotecas, créditos, ejecutivoos. 941-254027.

IMPAGADOS Gestionamos su recuperación extrajudicialmente a nivel nacional. ☎ 94-4420666.

CREDITOS todas cantidades. Madrid, 21 - 1º.

HIPOTECARIA Castilla. Hipotecas rápidas, hasta 20 años. 16 por ciento interés. Cancelamos cargas. 983-359962. Valladolid. De 10 a 2.

Fincas

POR LO que paga de alquiler, puede ser suyo un apartamento duplex, la zona más residencial Burgos. ☎ 205868.

SE VENDE casa unifamiliar con patio y garaje. Zona Crucero. ☎ 211268 y 232903.

VENDO local 60 m², zona Santa Clara. Barato. ☎ 266900, 209037.

SE VENDE piso en Aranda de Duero. Calle Ronda, número 7 - 3º. ☎ 202477 y 270614.

VENDO piso 184 metros. Exterior. General Dávila. ☎ 237884.

VENDO local 61 m², completamente instalado. Pedro Alfaro, 10. ☎ 228553.

OPORTUNIDAD. Vendo o traspaso edificio 850 m². Aparcamiento, vistas, sala fiestas y pub, (otras aplicaciones). 942-373923.

SANTOS. Nuestra Señora Belén, 2º, tres, salón, exterior, garaje. Julio Sáez Hoya, 8.

SANTOS. Santa Casilda, 7º, cuatro, salón, mucho sol, exterior. 228754.

SANTOS. Cabia, 200 metros, tres plantas mas terrano. 228754.

SANTOS. Casa Buniel, terreno 1000 m². 228754.

SANTOS. Huerto del Rey, 2º, 300 metros, exterior, calefacción. 228754.

SANTOS. Clunia, 10º, tres, salón, exterior, servicentrales. 228754.

SANTOS. Carretera Logroño. 3º, tres, salón, exterior, garaje, 228754.

SANTOS. San Francisco, 80 metros, como nuevo, tres, salón, exterior, mucho sol.

SANTOS. Calle San Juan, 1º, ideal oficinas, 140 metros. 228754.

SANTOS. Vendo - alquilo local, 40 metros, zona General Mola. 228754.

SANTOS. Melchor Prieto, 140 metros, cuatro, salón, dos baños. 228754.

SANTOS. Calle Vitoria, 2º, 90 metros, cuatro, salón, dos baños, exterior. 228754.

SANTOS. Barriada Inmaculada, tres, salón, calefacción, con reformas. 228754.

ORTEGA. San Pedro Cardeña, exterior, soleado, 2º, garaje, trastero, Vitoria, 23 - 4º - 262426.

ORTEGA. Vigón, 150 m², esquina, todo exterior, dos baños, centralizado.

ORTEGA. Avda. Cid, reformado, cinco, salón, dos baños, terraza cubierta.

ORTEGA. Barrio Gimeno, estrenar, exterior, cuatro, salón, dos baños, garaje, trastero.

ORTEGA. Calle Vitoria, cuatro, salón, dos baños, garaje, amplio trastero encima piso.

ORTEGA. García Lorca, nuevo, tres, salón, dos baños, garaje, trastero.

ORTEGA. Calle Vitoria, Gamonal, exterior, soelado, tres, salón, garaje a estrenar.

ORTEGA. Avda. Constitución, 7º, tres, salón, individual carbón. 5.500.000.- Ptas.

ORTEGA. Federico García Lorca, peluquería, totalmente equipada, vendo por traslado.

COMPRO piso Avda. Constitución ó adyacentes, imprescindible calefacción y ascensor. 201460.

SANTOS si quiere vender su piso, tenemos compradores, pago contado. Llámenos sin compromiso. 228754.

CALLE Vitoria-Gamonal, piso 2º, cuatro, salón, dos baños, calefacción. 233466.

COMPRO piso antiguo, céntrico, pequeño, primero o segundo. ☎ 203851, tardes.

SE VENDE nave 240 m², con 44 cerdas gestantes. Santa María Mercadillo.

HERRERIA: Agencia de la Propiedad Inmobiliaria. San Lesmes, 18 - 1º Drcha. 201460.

HERRERIA: Piso céntrico, estrenar, cuatro, salón, 2 baños, servicentrales.

HERRERIA: Oportunidad: Zona San Pedro y San Felices, piso nuevo, entrega Julio: Tres, salón, cocina, baño, servicio, exterior, buena altura.

HERRERIA: Cervantes. Piso tres, salón, cocina, baño, calefacciòn individual, buena altura.

HERRERIA: La Puebla. Tres, salón, cocina, baño, completamente reformado. Buen precio.

HERRERIA: Zona General Vigón: Para reformar, dos salón, cocina, baño.

HERRERIA: Zona Crucero San Julián: Casa unifamiliar dos plantas. Buen precio.

HERRERIA: Próximo Burgos: Chalet adosado, con jardín y terreno. Económico.

HERRERIA: Vendo parcelas urbanizables a partir 500 m² . Madrigalejo del Monte, Los Tomillares, Modúbar.

DELAFUENTE piso reformado, tres, salón, despensa, trastero, individual, claro. Romancero. 265142.

DELAFUENTE Piso estrenar, tres, salón, baño, aseo, garaje, trastero. General Mola.

DELAFUENTE. Nave 420 metros, pie carretera. Antigua Taglosa. Muy comercial.

DELAFUENTE. Local 90 metros, 7 fachada, agua, luz. Calle Madrid.

DELAFUENTE. Extraordinario piso Gamonal, cuatro amplias, salón, dos baños, cocina amueblada, dos garajes, alto.

DELAFUENTE. Casa planta, piso, desván, patio, principio Francisco Salinas. Baratísimo.

DELAFUENTE. Piso lujo, 165 metros útiles, garaje, alto, soleado. Paseo Isla. Véalo.

DELAFUENTE. Magnífico apartamento, dos, salón, servicentrales, General Mola. 265142.

DELAFUENTE. Piso 4º reformado, tres, salón, individual, VitoriaGamonal. Véalo.

DELAFUENTE. Casa, planta piso, dos garajes, 200 terreno. Barriada Illera.

DELAFUENTE. Chalets mucho terreno, junto venta Petra. entrada Rioseras. Véalos.

VENDO local, Plaza Lavaderos,. Informes llamar ☎ 211755, horas oficina.

- La imagen es fugaz
- La palabra muere rápidamente
- Lo impreso permanece

Confíe sus anuncios a

Diario de Burgos,

Periódico de mayor difusión en Burgos y Provincia

Este espacio vale

1.680 Ptas.

(Incluido IVA)

martes, miércoles, jueves y viernes

Si quiere anunciarse en esta Sección, diríjase a nuestra Administración, Agencias de Publicidad o al corresponsal de DIARIO DE BURGOS en su localidad.

ANUNCIOS EN ESTA SECCION

M.C.D 2018

Fincas

PRIGO. Moneda, 13. Plaza Vega, 36. Vitoria, 184. ☎ 269875.

VENDO local comercial de 248 m², zona Gamonal. ☎ 268358.

VENDO piso General Mola, unos 60 m². ☎ 212300.

GARCIFUENTES. San Juan, 100 metros, ideal profesionales, económico. 236998.

GARCIFUENTES. Gamonal, tres, salón, soleadísimo, mínimos gastos, gas ciudad. 236998.

URGE tres, salón, dos baños, servicentrales, 6.000 comunidad. Garcifuentes. 236998.

GARCIFUENTES. Cuatro, salón, dos baños, garaje, servicentrales, Avenida Vena. 236998.

GARCIFUENTES. Locales, Romancero, varias dimensiones, desde 160 metros. 236998.

GARCIFUENTES. Plaza España, venta, alquiler, plazas garaje, precios interesantes. 236998.

GARCIFUENTES. Naves Villalonquéjar, 1100 metros, instaladas, con terreno. Económicas. 236998.

INMOBILIARIA Gamonal. Glorieta Luis Braille, tres, salón, dos baños, armarios empotrados, cocina amueblada, garaje. Vitoria, 1751° F. ☎ 218659.

INMOBILIARIA Gamonal. Luis Alberdi, dos pisos, tres, salón, cocina amueblada, dos baños, garaje, trastero, terraza.

INMOBILIARIA Gamonal. Local Grandmontagne, 110 m².

INMOBILIARIA Gamonal. Local calle Calzadas, 120 m². Propio hostelería.

INMOBILIARIA Gamonal. Plaza de garaje en los Cuarteles. ☎ 218659.

VENDO cafetería céntrica, esquina, 18 metros fachada, funcionando, reformada. Facilidades. ☎ 226002.

SE VENDE piso. ☎ 230071.

LOCALES muy céntricos vendo: 100, 160, 260 metros. J.L. García Calvo. Plaza Calvo Sotelo, 9. ☎ 207340.

TERRENOS en Fuentes Blancas. Vendo pròximos al Club de Tenis. Parcelas desde 3.000 metros. Propio para fincas de recreo. Buena inversión. J.L. García Calvo. Plaza Calvo Sotelo, 9. ☎ 207340.

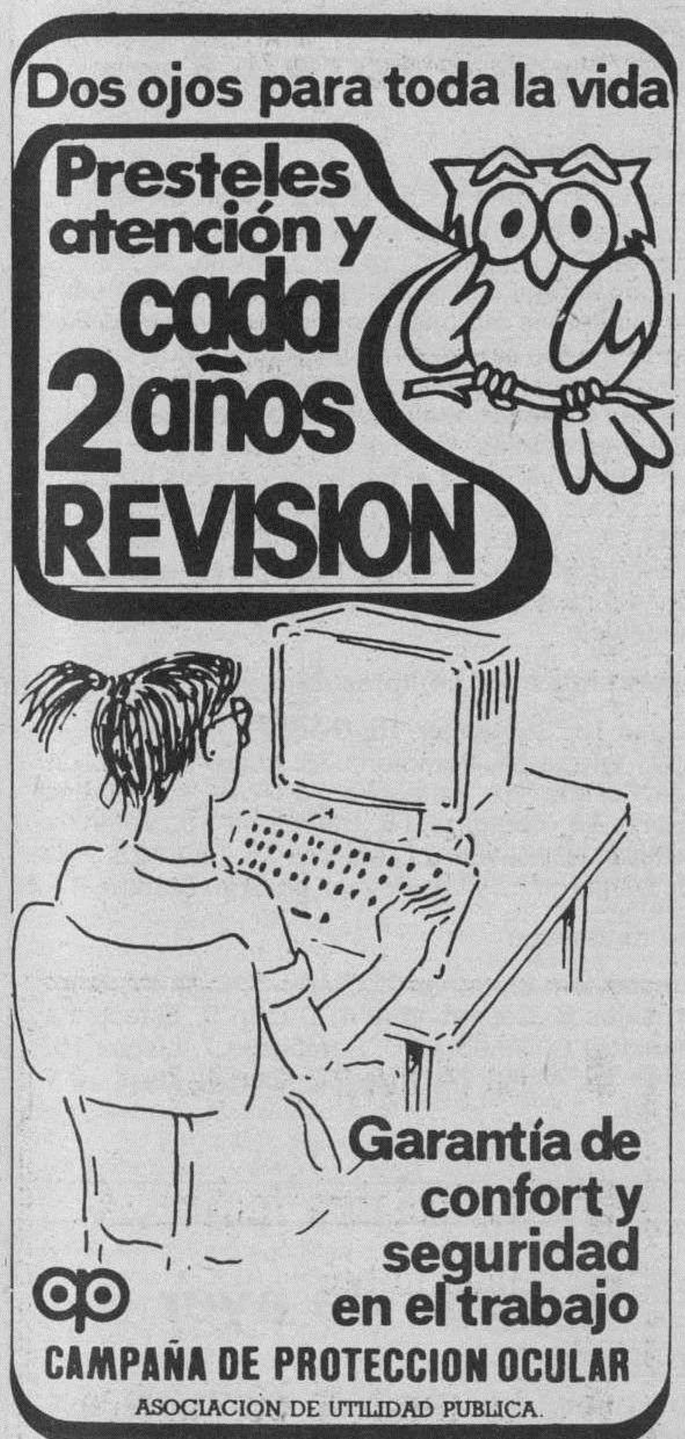

CASAS y edificios de renta antigua. Compro con o sin inquilinos. J.L. García Calvo. Plaza Calvo Sotelo, 9. ☎ 207340.

ORTEGA. Madrigalejo del Monte, chalet, cocina francesa, dos plantas. 850 m². Soleado, frontón.

SE VENDE piso Luis Alberdi, soleado. ☎ 235257, abstenerse agencias. 235257.

VENDO piso extraordinario, céntrico, 150 m². ☎ 265380.

VENDO piso, Carretera Poza, exterior, calefacción de carbón. ☎ 210809.

SE VENDE piso, Francico Salinas. 269129, mañanas.

PRIGO. Avda. Eladio Perlado. Tres, salón, calefacción individual, parquet. 9478.

PRIGO. Cardenal Segura. Buhardilla reformada. 2.200.000. Soleada. Exterior. Baño. 6289.

PRIGO. Vitoria. Tres, salón, suelos parquet, servicentrales, zona céntrica. 6280.

PRIGO. San Juan. Piso exterior. Tres dormitorios, salón, 4.750.000.- 6271.

PRIGO. Padre Flórez. Buhardilla. Dos dormitorios, salón, exterior. 700.000.- 6243.

PRIGO. Barrio Gimeno. Tres, amplio salón, dos baños. Trastero. 6214.

PRIGO. Juan de Ayolas. Tres, salón, suelos parquet, gas-ciudad. 6185.

PRIGO. Bda. San Cristóbal. Dos, salón, cocina amueblada, 3.700.000.- 6181.

PRIGO. Eladio Perlado, tres, salón, cocina amueblada, parquet, servicentrales. 6128.

PRIGO. Padre Silverio. Tres, salón, baño, aseo, calefacción, soleado. 6058.

PRIGO. San Pedro Cardeña. Tres, salón, calefacción, trasteros. Soleado. 6041.

PRIGO. San Miguel. Calefacción, tres, salón, exterior, soleado. Ocasión. 6006.

PRIGO. Santa Clara. Apartamento centrico. Dos, salón, galería. Reformado. 5985.

PRIGO. Fernán González. Dormitorio, salón, cocina, baño, exterior. 1.300.000.5932.

PRIGO. Alfareros. Local 30 m². Claridad. De Obra. 2.900.000.- 3217.

VENDO piso económico. Crucero San Julián. ☎ 235719.

SE VENDE piso, 4, salón, dos baños, calefacción central. ☎ 360904. Logroño.

SE VENDE piso, tres habitaciones, salón comedor, dos cuartos de baño, despensa, galería, garaje. 13.000.000.- ☎ 215032.

SE VENDE apartamento amueblado. Avda. Cid. ☎ 233255 232602.

MAGDA González. Agente Propiedad Inmobiliaria. Santander, 6 bajo. ☎ 263954.

MAGDA González. Llana de Afuera. Tres, salón, soleado, exterior. 3.500.0000.-.

MAGDA González. Avda. General Vigón, cuatro, salón, baños, trastero, garaje.

MAGDA González. Paseo Isla, cinco, salón, exterior, baño, calefacción central.

MAGDA González. Fray Esteban de la Villa, dos, salón, 3.824.000.-

MAGDA González. Benedictinas de San José, tres, salón, exterior. 5.225.000.-

MAGDA González. Cervantes, cuatro dormitorios, salón, trastero, soleado, exterior. 10.200.000.-

MAGDA González. Zona Iberduero. Local 33 metros, negocio pescadería. 5.800.000.-

MAGDA González. San Isidro, local, 90 metros, magnífica inversión. 2.750.000.-

Fincas Rústicas

VENDO parcela todos servicios, con o sin chalet prefabricado, precioso. Facilidades. Lugar bonito. ☎ 91-7062580.

HERRERIA: San Millán: Vendo o alquilo finca 10.000 m², con vivienda, naves y terreno con frutales. 201460.

VENDO excelente finca en Carcedo de Burgos, 5.150 metros, para chalet o negocio. Informes ☎ 232476 (mañanas).

GARCIFUENTES. Finca edificable, pie carretera Logroño, 5.000 metros. 236998.

GARCIFUENTES. Finca carretera Soria, 1.400 metros, edificable, pozo, vallada. 236998.

SE VENDE terreno edificable, en Cardeñadijo. De 4 a 8. Julián Azores.

SE VENDEN 12.000 m² de terreno urbanizable en al zona industrial de Villalbilla de Burgos. ☎ 208541, tardes de 8 a 8,30.

PRIGO. Pradoluengo. Casa 170 metros por planta. Calefacción. Garaje. 10155.

PRIGO. Padilla de Arriba. Casa 150 metros. Terreno 400. 10012.

PRIGO. Santa María Ribarredonda. Casa con 7500 metros terreno. 6144.

PRIGO. Villagonzalo Pedernales. Casa 100 metros. Grandísima huerta. Oportunidad. 6023.

PRIGO. Santibañez del Val. Casa 270 metros. Calefacción. Terreno. 5.907.

PRIGO. Villariezo. Casa, seis, cocina, baño, terreno y bodega. 3904.

SE VENDE finca de 10.200 metros, entre Ibeas y Arlanzón. ☎ 235576.

VENDO parcela vallada de piedra, en Urbanización Los Tomillares. ☎ 220260.

VENDO terreno en Saldaña. 3/4.000 metros. Informes: 260530.

Ganados y aperos

AGRICOLA Fergu. Le ofrece la mejor calidad y servicio en motoazadas, dos y cuatro tiempos; motobombas cortacésped; motosegadoras; motosierras y equipos de herbicidas. C/. Salas, 16. ☎ 207439. Burgos.

MOTOAZADAS, primeras marcas, 85.000 pesetas. Servicio garantizado. «Serventa». Merced, 19.

VENDO cuarenta ovejas con cincuenta crias. Tratar: Martín Fernández de Pesadas de Burgos.

VENDO terneros pasteros y mamones en cantidad. 983-298171.

VENDO 400 pacas paja yeros. Camión cisterna 25.000 litros. 186338.

VENDO cosechadora IASA de 3,60 metros. Rioseras, tratar, Federico, tratar Federico Mata.

VENDO cosechadora Massey Ferguson 227, 3 metros de corte. ☎ 370177.

POR cese, vendo cosechadora Laverda con depòsito, 2,60. ☎ 222176.

SE VENDE equipo de riego completo 89 de diámetro y cobertura para 9 fanegas. Tratar Pedro Iñiguez de Grañón. «La Rioja». ☎ 340925.

VENDO 200 fardos alfalfa, muy buena calidad. ☎ 204927.

EQUIPO herbicida nuevo, 600 litros, vendo. Ocasión. Suministros Orgo. San Cosme, 3.

Huéspedes

SE DA pensión completa o solo dormir. Fijos. Calle Vitoria, 257 - 1° - F.

CEDO habitación, sólo dormir, céntrico, Plaza Mayor. ☎ 208627.

SE COMPARTE piso calle Salamanca, número 1-3°, habitación 10, desde 8 tarde.

DOY pensión completa o sólo dormir. ☎ 227877.

SE NECESITAN personas compartir piso lujo. ☎ 216267.

HABITACION piso estudiantes. Santa Agueda, 20 - 2° Drcha. ☎ 201456.

SE NECESITA chica para compartir piso. Avda. Cid, 37 - 1° C. Tardes.

PENSION completa, Francisco Sarmiento, 6 - 1° E. ☎ 220657.

Muebles

COMPRAMOS mobiliario usado, todo tipo. Casas, oficinas. Oertas interesantes. ☎ 215260. Mañanas.

¡OCASION¡ Venta muebles y electrodomésticos nuevos y de ocasión Pentasa-3, naves 64 y 113. Detrás de Plastimetal. ☎ 215260.

VENDO dormitorio dos camas de 1,05, con armario de dos metros y comodín. Llamar ☎ 220944.

SE VENDEN tresillo, dos lámparas, mesa-libro comedor ☎ 266239.

VENDO camas gemelas de 90 cm. ☎ 271570.

Traspasos

SE TRASPASA bar. ☎ 215798.

TRASPASO puesto frutas. Plaza Sur. Llamar ☎ 228504, 1 - 1,30.

OCASION, traspaso despacho pan. ☎ 228504. Llamar 10 a 1,30.

SANTOS. Traspaso local 60 metros, más sótano, zona colegios, 2.500.000.-

SANTOS. Traspaso imprenta, Aparicio y Ruiz, 33 m. 228754.

DELAFUENTE. Restaurante. Comedor 60 personas. Conocido, 140 metros. Poc a renta.

DELAFUENTE. Pub cafetería, decoración ideal, sótano, planta, entreplanta. Zona Reyes Católicos. Baratísimo.

DELAFUENTE. Papelería-juguetería, junto Coleio, céntrica, poca renta. Muy barata.

TRASPASO local calle Santander, 40 m², 2ª planta, muy económico. Llamar ☎ 272373.

SE TRASPASA Pub, zona Bernardas, barato. ☎ 269447.

TRASPASO local céntrico, económico, renta 8.000.- Ptas. ☎ 266364.

SE TRASPASA pub. Melgar de Fernamental. ☎ 208052.

GARCIFUENTES. pescadería completamente instalada, renta baja, clientela fija. Garcifuentes. 236998.

SE TRASPASA frutería, bien situada. ☎ 263880 - 218838.

BAR restaurante con piso comunicado, totalmente montado, céntrico. Facilidades. Tambien alquiler solamente. Agencia Palencia.

OCASION. Traspaso bodega bar Dalfe. Calzadas, 81.

TRASPASO negocio Calzadas. Amplios escaparates, 38 m². ☎ 234060 - 200754.

SE TRASPASA bar, céntrico, por no poder atender. 6.500.000.- Ptas. ☎ 230047.

TRASPASO local, esquina dos calles, 35 m², poca renta. ☎ 261561, de 3 a 5.

TRASPASO pescadería funcionando, por no poder atender. Renta 4000. ☎ 229184, de 18 a 22 horas.

Varios

SE ARREGLAN persianas, rieles de cortinas. Todas clases. ☎ 262107.

VIDENTE Cartomántica, solución a todo tipo de problemas. Ana. 204937.

HACEMOS trabajos de albañilería y fontanería. Especialistas en tejados y limpieza de chimeneas. ☎ 237964.

SE HACEN trabajos de albañilería en general. ☎ 234520.

SE LEEN las cartas en Burgos. ☎ 983-209973.

SE HACEN portes o ruta fija con furgoneta. ☎ 214033.

HACEMOS trabajos ebanistería, cambiamos puertas, forramos armarios, cualquier reparación. 372440.

HACEMOS trabajos y reformas albañilería. ☎ 204797. Burgos y provincia.

CHICO 27 años, desearía conocer chica de edad similar. Apartado 2143 - Burgos.

ORDENADORES electrónicos TAGRA.

SERVICIO de reproducción TAGRA.

PAPELERIA TAGRA. Calle Vitoria, 13.

SUS TRABAJOS, hechos totalmente en un solo taller, el que cuenta con todos los elementos necesarios: Offset, composición mecánica, fotograbado. TALLERES GRAFICOS. San Pedro de Cardeña, 34 aptdo. 46. ☎ 266768.09002. Burgos.

DIARIO DE BURGOS. El periódico de mayor difusión en Burgos, capital y provincia.

EL 80% de los lectores burgaleses de periódicos, leen diariamente DIARIO DE BURGOS.

ANUNCIESE en esta sección. La difusión de su anuncio está plenamente asegurada.

AVISO
A LOS SUSCRIPTORES
PARA ASEGURARSE UNA BUENA RECEPCION DE **DIARIO DE BURGOS**
COMUNIQUENOS

- Su cambio de domicilio.
- Irregularidades en la recepción del Diario.

Diríjase a:
Jefe de Distribución y Ventas
San Pedro de Cardeña, 34. 09002 BURGOS
Teléfono: 26 83 75

Si quiere anunciarse en esta Sección, diríjase a nuestra Administración, Agencias de Publicidad o al corresponsal de DIARIO DE BURGOS en su localidad.

ANUNCIOS EN ESTA SECCION

BOLETIN DE SUSCRIPCION

Diario de Burgos

Departamento de Distribución y Ventas
C/. San Pedro Cardeña, 34. ☎ 268375 Apartado 46 - 09002 BURGOS

PRECIOS DE SUSCRIPCION

	mes	trimestre	semestre	año
Capital	2.040	6.120	12.240	24.480
Fuera de la Capital	----	6.120	12.240	24.480

FORMA DE PAGO (Indico con una X la forma en que abonaré mi suscripción).

- ○ Recibo en domicilio (sólo Burgos capital).
- ○ Contra reembolso (fuera capital)
- ○ Cheque bancario, giro postal.
- ○ Domiciliación Bancaria.

EL COBRO SERA POR ADELANTADO

D. .....
Población ..... Calle ..... n.° .....
piso ..... Desea suscribirse a DIARIO DE BURGOS a partir del día 1.° del mes de ..... de 198...., por un período de .....
(mes, trimestre, semestre o año).

DOMICILIACION BANCARIA

Muy señores míos:
Les ruego que con cargo a la cuenta núm .....
atiendan hasta nuevo aviso los recibos presentados por DIARIO DE BURGOS, a mi nombre.

Banco o Caja de Ahorros .....
Agencia ..... Dirección .....
Localidad ..... Nombre o razón social del titular de la cuenta .....
.....Fecha .....

Firma

M.C.D 2018

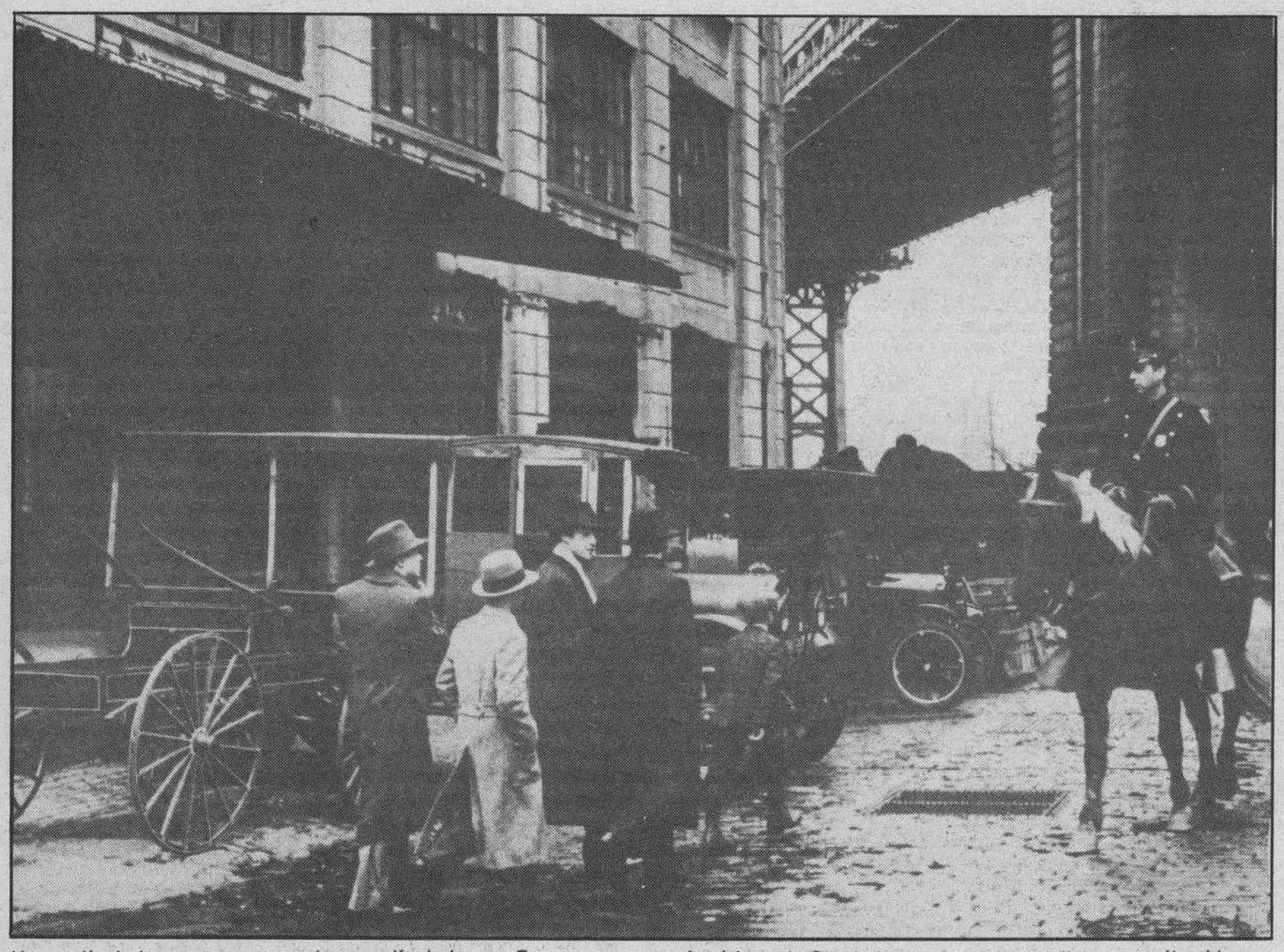

Hoy, película importante, y por cierto, película larga, «Erase una vez en América», de Sergio Leone, que viene a llenar no sólo el hueco de «Viernes cine», sino también el de «En familia».

Crónica de Televisión

Belén Molina

Las ofertas cinematográficas y los deportes continúan siendo lo más apetecible de la programación de TVE, sobre todo de cara al fin de semana. Muchas películas, aunque sean a las siete de la mañana, para los mas madrugadores, y lo más variadas posibles. Entre la noche del viernes y la madrugada del sábado contaremos con un largometraje español, otro hindú y dos norteamericanos, pero eso sí, con cincuenta años de diferencia entre ambos. El "plato fuerte", sin duda lo constituye esta vez "Viernes cine" que emite la primera y segunda parte de "Erase una vez en América" (1984), un largometraje que supuso un éxito de taquilla en el año de su estreno y que cuenta entre sus alicientes principales con la actuación de Robert de Niro en el papel protagonista. En el resto del reparto figuran James Woods, Treat Williams, Elizabeth McGovern, Tuesday Weld y Burt Young. La cinta dura tres horas y media y cubre así el hueco dejado por Iñaki Gabilondo y su "En Familia" que todavía no tiene sustituto. "Erase una vez en América" se trata de la historia de unos niños callejeros que crecen en un suburbio de Nueva York y que están abocados a la delincuencia. Sin embargo crean entre ellos un códido de moral y amistad que mantienen a rajatabla a pesar de los años. Uno de estos chicos, David Noodles, es condenado a prisión por vengar la muerte de un amigo, y a su salida de la cárcel se entera de que sus compañeros han reservado su parte de botín en las pequeñas fechorías que han cometido. El director es Sergio Leone, un cineasta cuyos mayores éxitos vienen del comercial "Spaghetti Western", y que con este primer largometraje que rueda con dólares pone fin a una trilogía sobre la historia de América, que se completa con los títulos "Agáchate máldito" y "Hasta que llegó su hora". Leone también participó de la elaboración del guión, junto con Leonardo Benvenuti, Piero de Bernardi, Enrico Mendioli, Franco Arcalli y Franco Ferrini. La música es de Ennio Morricone. (Primera cadena, 21,30)

Cine español

La nota española en la cartelera televisiva la pone "No es bueno que el hombre esté solo" (1973), escrita por José Luis Garcí y José Truchado y centrada en las tribulaciones de un hombre tímido y aislado, que vive con una muñeca de tamaño natural y que acaba víctima de una prostituta y su chulo. Pedro Olea, el director, supo alejarse de lo que podía ser una relación morbosa para contar con sencillez la incomunicación de una persona introvertida. Carmen Sevilla y José Luis López Vázquez son los principales protagonistas. También intervienen Máximo Valverde, José Franco, Helga Liné y Lolita Merino, (UHF, 16.30)

Cine de madrugada

En la madrugada del viernes al sábado, por la primera cadena, contaremos con dos largometrajes más, uno de nacionalidad americana y otro hindú. A las 04,20 se emite un clásico de John Wayne, "La pequeña rebelión", rodada en 1939 por William W. Seiter. Film de aventuras ambientado a principios del siglo XVIII, cuando la costa Este de Estados Unidos todavía era una suma de colonias británicas. James Smith, un cazador de indios, descubre un fraudulento tráfico de armas entre los ingleses y los indígenas. Los convoyes militares con los que comercian son interceptados por Smith y su gente, lo que le pone al margen de la ley. "Sufrimiento de amor" es, al contrario, una película romántica, con el preciosismo estético y el cuidado detalle característico de los asiáticos. Se rodó en 1980 bajo la dirección de Manmohan Desai, uno de los realizadores hindúes con más proyección internacional, aunque este trabajo suyo sea inédito en la mayoría de los países europeos. El argumento básico, aunque algo manido, cobra aquí nuevo interés. La historia de la chica rica que se enamora de un chico pobre y debe romper su relación por imposiciones familiares. En este caso la protagonista tiene un hijo que nace con un defecto físico, pero el nuevo pretendiente de la protagonista, un famoso cirujano, logra salvarle la vida. (Primera cadena, 06,50)

Concierto

En la programación de noche de la Segunda cadena, a las 21,55 se ofrecerá desde el Teatro Real de Madrid el concierto de la Orqueta Sinfónica de RTVE, en el que los solistas Miguel Vicente Espejo (clarinete) y Juan Antonio Enguidanos (fagot), dirigidos por Arturo Tamayo, ofrecerán las obras de Richard Strauss "Metamorfosis", "Dueto concertino para clarinete, fagot y orquesta de cuerda" y "Muerte y transfiguración".

Crónica del tiempo

F. Medina

Situación atmosférica actual y evolución probable

De momento, como ven en el mapa del grabado, estamos en zona de altas o relativamente altas presiones. Sin embargo, una pareja de frentes, dependientes de la depresión del Atlántico Norte, han empezado a aproximarse al Noroeste de la Península. Todavía, pues, el tiempo hoy en España será generalmente bueno, aunque iniciándose lentamente un empeoramiento por Galicia.

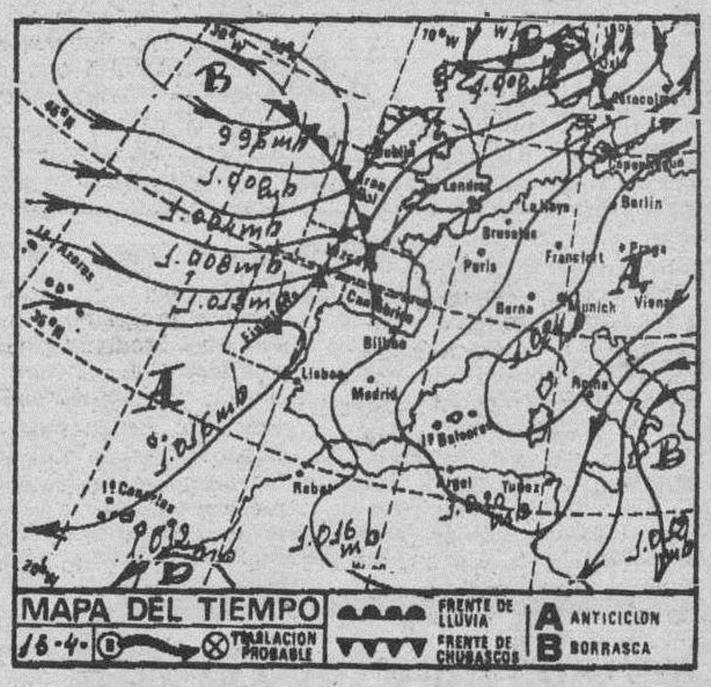

El tiempo para hoy

Progresivo aumento de la nubosidad en Galicia que terminará, a última hora, con algún chubasco ocasional. La nubosidad, ya por la tarde, se irá extendiendo al bajo Duero, Asturias y alta Extremadura. En las demás regiones peninsulares y en las Baleares el tiempo será seco y soleado, aunque con algunas nieblas matinales, en general poco persistentes. En las Canarias, cielo nuboso con riesgo de precipitaciones débiles. Los vientos serán flojos a moderados de Levante en el Estrecho y en sus proximidades y flojos, de dirección variable, en las demás regiones. Las temperaturas continuarán en ascenso, más ostensible en las zonas más meridionales, llegándose incluso a alcanzar los 30 grados en puntos de Andalucía.

Temperaturas a las 14 horas de ayer

Bilbao 17, Santander 15, Oviedo 15, San Sebastián 12, Vitoria 13, Pamplona 15, Logroño 16, León 15, La Coruña 16, Valladolid 16, Avila 13, Burgos 13, Soria 15, Zaragoza 18, Barcelona 18, Valencia 23, Madrid 19, Sevilla 21, Málaga 25, Cádiz 23, Palma de Mallorca 22 y Las Palmas de Gran Canaria 21.

Resto de Europa

Amsterdam 8, Atenas 22, Berlín 7, Berna 7, Bonn 8, Bruselas 8, Copenhague 4, Dublín 9, Estocolmo 5, Frankfurt 8, Ginebra 10, Hamburgo 7, Lisboa 15, Londres 10, Milán 14, Niza 17, Oslo 4, París 10 y Roma 21.

Burgos de ayer

Hace 30 años

● Del DIARIO DE BURGOS de 15 de Abril de 1958

—Se ha recibido en la Delegación de Educación el título de perito agrícola a favor de don Ernesto María López de la Ribaherrera.
—El día 22 comenzará el curso de cocina que ha organizado la Seccion Femenina.
—Nuestro director, don Esteban Sáez Alvarado, pronunció una conferencia sobre Periodismo en el Instituto de Enseñanza Media.
—La temperatura máxima de ayer fue de 5,2 grados y la mínima de 1,3 bajo cero.

Hace 60 años

● Del DIARIO DE BURGOS de 15 de Abril de 1928

—Ayer se cambió la hora, adelantando los relojes en sesenta minutos.
—El domingo funcionó por primera vez el tren tranvía Miranda-Valladolid y viceversa.
—La temperatura máxima de ayer fue de 13,0 grados y la mínima de 0,8.

Hace 90 años

● Del DIARIO DE BURGOS de 15 de Abril de 1898

—La Diputación, nuevamente, no pudo reunirse por falta de número.
—Don Saturio Gallo es el nuevo alcalde de Sedano.
—Para fin de mes se anuncian grandes calores.
—Don Ismael Escribano García ha sido elegido presidente de la Unión Conservadora de Pampliega.
—La temperatura máxima de ayer fue de 15,0 grados y la mínima de 1,0.

RESTAURANTES

AREA CASTIL. Km. 233. — Cafetería, Restaurante. Bodas. Banquetes. Reuniones. Selecta cocina. Ctra. Madrid-Irún, Km. 233. ☎ 206860

AREA DE BAR RESTAURANTE P.P. 3.— Almuerzos, comidas económicas. Polígono Pentasa 3, C/. Juan Ramón Jiménez, s/n. ☎ 224076. (Cerrados sábados tarde y domingos).

«ASADOR LOS TRILLOS».— Cordero asado con ensalada, jarro de vino de ribera y torta y si apetece de entremés chorizo a la brasa, morcilla o jamón, asado, bellota, serrano, etc. Los jueves día de la cabecilla asada a 250 pesetas. Tenemos comedores para bodas, banquetes, comuniones, etc. Servimos encargos para llevar. Cerramos los lunes por descanso. Las reservas al ☎ 262877. Hospital del Rey. Burgos.

FON LAI. — Auténtica y selecta comida china. Precio económico. Hay comida para llevar. Avda. del Vena s/n. ☎ 230006.

LA BECADA.— Platos diarios: Lunes: Marmitaco de Salmón. Martes: Alubias de Ibeas con tropezones. Miércoles: Lentejas de la casa. Jueves: Arroz a la Burgalesa. Viernes: Potage de garbanzos con bacalao. Sábados: Espaguetis Napolitana. Domingo: Paella especial al horno. Y también nuestra reconocida carta. Plaza Santo Domingo, 18. Teléfono 208513.

LA VARGA. — Especialidad: entremeses y pescados. Carretera Madrid-Irún kilómetro 232. A 5 kilómetros de Burgos. ☎ 201640.

MESON DE LOS INFANTES. — Especialidades olla podrida, lentejas medievales. Corral de los Infantes. ☎ 205982.

MESON DEL VENA. — Dos menús diferentes del lunes a viernes, a 650 pesetas. Menú típico castellano. Sopa castellana, cordero asado con ensalada, postre del abuelo, vino de ribera 1.550 pesetas. C/ Alférez Provisional (frente Iberduero). ☎ 221551.

LA CUEVA. — Especialidades sopa serrana, merluza donostiarra. Plaza Santa María, 7. ☎ 208671. Cerrado domingos noche.

LAS BRASAS. — Asador. Cocina vasca. Especialidad en chuletón de buey y pescados a la brasa. Cocochas, lomos de merluza con cocochas. Pescados traídos directamente de Puerto. Calle Calzadas, 10. ☎ 272580.

CHINA. — Excelente comida china, precio asequible, también puede llevarse a casa. C/. Corral de los Infantes, Arco Santa María. ☎ 205997.

SAN AMARO.— Especialidad en carnes a la brasa, parrillada de pescado. Postres caseros. Carretera Valladolid, s/n. ☎ 201707.

SANTANDER. — Menús diarios 700 pesetas. Platos combinados. Especialidades: merluza rellena de salmón, escalopines marsala. Santander número 6 ☎ 230899.

TORRES. — Especialidad: cordero asado al horno de leña. Bodas, comuniones y banquetes. Esquina calle Vitoria número 228 (Gamonal). ☎ 220132.

PALACIOS DE LA SIERRA

MESON LA SIERRA. — Excelente cocina casera. Precios económicos. ☎ 393139.

M.C.D 2018

CARTELERA

Cines

AVENIDA.— Hoy, 5,15, 7,45, 10,30. Estreno. Incluida entre las mejores películas de los últimos tiempos. «**Gaby**» (Una historia verdadera). Liv Ullman, Norma Aleandro, Robert Loggia, Lawrence Monoson, Rachel Levin. Nominada al Oscar de Hollywood. «**Gaby**». Un film delicioso, apasionado y apasionante. Cuando el cuerpo pone limitaciones. La mente y el corazón las sobrepasan. No recomendada menores 13 años.

CONDAL.— (El local que siempre ofrece los más importantes programas). ¡¡Hoy!! Continua de 4 a 12. Antonio Ozores, un candidato a alcalde de lo más original y metido en un embrollo monumental, «**¡No hija, no!**». **Para partirse de risas y Ajita Wilson en «Infierno entre rejas»**. El sexo era el principal problema en aquel presidio de pasiones desatadas. (No recomendada menores 18 años).

CONSULADO. — Hoy, 5,30, 7,45 tarde y 10,30 noche. La última y más genial creación de Almodóvar. Estreno simultáneo en las principales pantallas de toda España. «**Mujeres al borde de un ataque de nervios**». Carmen Maura, Fernando Guillén. Como decía Raphael «los hombres lloran también, pero yo creo que las mujeres lloran mejor» (Almodóvar). Una película en donde la ilusión y la magia del cine están aseguradas. (13 años).

CORDON.— (Cine de estreno), 5,30, 7,45 y 10,30. Con escenas muy divertidas, produciendo muchas carcajadas, estrenamos la comedia-película número 1 de este año: «**Tres hombres y un bebé**». Tres solteros juerguistas: Tom Selleck, Steve Guttenberg y Ted Danson, cambiaron sus pañales, pero el bebé cambió sus vidas. «**Tres hombres y un bebé**». ¡Chispa! ¡Humor! ¡Relax! (Para todos los públicos).

DUCAL.— Hoy, de 4 a 12. Como siempre ofreciendo los mejores programas. Inmenso doble. Producido, dirigido e interpretado por Clint Eastwood... ¡Su último film! «**El sargento de hierro**». Clint Eastwood en un duro y curtido sargento instructor y «**Tímido y salvaje**». Carcajeante, absolutamente genial. Algo insólito y apabullante. Mayores 13 años.

GOYA.— Hoy, 5,30, 7,45 y 10,30 noche. Estreno de la primera película que inauguró el Festival de Cannes, de la presente edición. «**Un hombre enamorado**». Jamie Lee Curtis, Greta Scacchi, Claudia Cardinale. «No recuerdo una secuencia erótica tan estimulante e impresionante desde «El cartero siempre llama dos veces», V. Dilonn (The Guardian). «**Un hombre enamorado**». Aquella tarde del 27 de Agosto de 1950. La película de la semana. 13 años.

GRAN TEATRO.— Hoy, 5,30, 8 y 10,45, segunda semana. Otro gran éxito cinematográfico de este local en exclusiva. William Hurt, Albert Brooks y Holly Hunter en la más fascinante realización de James Brooks, «**Al filo de la noticia**» (Broadcast News). ¡7 Nominaciones al Oscar! incluido a la mejor película, ¡4 premios de la crítica de New York! ¡Oso de Plata del Festival de Berlín! «**Al filo de la noticia**» (Broadcast News). Es la historia de sus vidas (Todos los públicos).

TIVOLI.— (Donde todo el año es temporada): 5, 7,45 y 10,30. ¡¡Su estreno!! «**Wall Street**» ...sencillamente. El nuevo film de Oliver Stone, con Michael Douglas (ganador del reciente «Oscar» al mejor actor, precisamente por su magnífica interpretación en esta gran película). «**Wall Street**». Una de esas buenas películas que sólo se hacen —y se ven— pocas veces. «**Wall Street**» ...sencillamente (Apta).

Salas de Arte

SIENA.— Villa Pilar, 2.— Expone: Carlos Berian. Abril.

TAGRA.— Expone óleos Muñoz Renedo. Del 2 al 14 de Abril de 1988. Horas visita: Laborables, de 12 a 2 y de 7 a 9. Festivos, de 12 a 2.

Salas de Fiesta

ARMSTRONG. — Discoteca. Calle Clunia, 13. 227266.

Salas Espectáculos

PALAS.— Esta semana, María Cobos (cantante). Pases: 1 y 2,15 horas. Reserva de mesas: 262831.

Varios

BIG BOLERA AMERICANA. Cafetería, juegos recreativos, billares, ping-pong, etc. Abierta desde las diez de la mañana. Final Reyes Católicos

AGENDA

Santoral

Ss. Basilisa y Anastasia; Paterno, ob.; Marón, Máximo, Quintiliano y Dadas, Victoriano, Olimpiades, Eutiquio, Crescente, Teodoro y Cirilo, Pausilipo, mrs.; Telmo, cfr.; Potenciana, vg.; Silvestre, abad.

Misa: De Feria.

Registro Civil

Nacimientos. -- Gonzalo Alonso de Linaje y Casado, Roberto del Diego y Monedero, Iván Vivar y Quintana, Carlos Blas y Serrano, Rocío Hernando y Díez, Alvaro Sánchez y Lucas, Rebeca Corres y Pérez, Rodrigo Serna y Renes, Fernando Hortigüela y Olmo, Belinda Barahona y López.

Defunciones. — Concepción Güemes y González, de 33 años, de Sotopalacios; José Luis Contreras y Abad, de Salas de los Infantes, 40 años; Teresa Vasallo y Román, de Sevilla, 74 años; Santiago Marín y Villanueva, de Huérmeces, 67 años; Tomás Arce y García, de Cuzcurrita de Río Tirón, 87 años; Buenaventura Hermosilla y Escudero, de La Vid de Bureba, 83 años.

FUNERARIA
San José
SERVICIO PERMANENTE
CAPILLAS VELATORIAS
Avda. del Cid, 83
Tfnos. 20 94 52 - 22 29 07

Farmacias

Servicio de guardia.— De nueve y media de la mañana a once de la noche, Ortega Iñiguez, Nuño Rasura, 12. González García, Arzobispo de Castro, 1 (Gamonal). De Abajo, Villarcayo, 10.

Servicio de urgencia.— De once de la noche a nueve y media de la mañana, Ortega Iñiguez, Nuño Rasura, 12.

Lea siempre
Diario de Burgos
Burgos es cosa nuestra

Boletín meteorológico

Datos recogidos ayer en el Observatorio Meteorológico del Instituto de Enseñanza «Cardenal López de Mendoza».

Barómetro. — Presión atmosférica, 690,5 milímetros de mercurio.

Temperatura ambiente: Máxima, de 16,2 grados a las 18,15 horas.

Mínima, de 11,2 grados a las 5,00 horas.

Viento: NW.

Humedad: 75 %.

Precipitación: Inapreciable.

Cupón Pro-ciegos

CUPON
PRO CIEGOS
Nº 91.186
premiado
MUEBLES evelio
Gral. Yagüe, 32

Taxis

Avda. Cid. Res. Sani. ...	22 80 56
P. Sto. Dom. Guzmán ..	20 30 55
Conde Jordana	20 30 88
Plaza de Vega	26 28 62
Avda. Eladio Perlado	21 96 97
Avda. General Vigón ...	26 53 99
C/. Vitoria (B. J. XXIII) .	22 44 06
P.º de los Pisones	26 32 35

Urgencias

Servicio de Policía	0 91
Serv. Pol. Municipal	0 92
Policía Municipal	23 11 13
y	23 11 50
Guardia Civil	22 11 00
Bomberos	21 12 12
y	21 12 90
Casa de Socorro	26 14 10
Seguridad Social	22 18 00
S. S. (Urgen. ambu.)	22 14 77
A. Alcoho. Anó.	23 65 52
S.O.S. droga	26 36 00
Cruz Roja	21 23 11
Hospital Provincial	23 50 11
Teléfono Esperanza	20 73 57
Gas Natural, averías	23 44 00
y	23 45 00
Iberduero, avisos	22 10 81
Ambulancia (partc.)	20 94 52
RENFE	20 35 60
Obras Públicas	22 45 00
Tele Ruta	91-4417222

Miranda de Ebro

Bomberos	31 00 00
Casa de Socorro	31 13 29
Guardia Civil	31 00 39
Seguridad Social	32 06 08
Cruz Roja	31 00 37
Policía	31 00 95

Aranda de Duero

Bomberos	50 07 98
Guardia Civl	50 00 86
Cruz Roja	50 26 18
Policía	50 29 04

Lerma

Guardia Civil	17 00 37
Cruz Roja	17 00 60

Roa

Guardia Civil	54 00 13
Cruz Roja	54 01 84

Medina de Pomar

Guardia Civil	11 07 06

Briviesca

Cuardia Civil	59 00 34
Cruz Roja	59 08 28

Belorado

Guardia Civil	58 00 46
Cruz Roja	58 01 89

Villarcayo

Guardia Civil	10 00 17
Cruz Roja	10 01 18

Salas de los Infantes

Guardia Civil	38 00 10
Ambulancia Municipal	38 00 21
Serv. Prev. y Salv.	38 09 89
	38 00 21

Villadiego

Guardia Civil	36 00 04
Ambu. e Incendios	36 00 04
y	36 00 01

Espinosa de los Monteros

Guardia Civil	12 00 05
Cruz Roja	12 03 93

Melgar de Fernamental

Guardia Civil	37 20 18
Ambulancia. (Particular) .	37 20 18

Monumentos de Burgos

Catedral.— Todos los días, 10,00-13,30 y 16,00-18,30.— Entrada individual, 200 Ptas.; colectivos, 125 Ptas.; grupos especiales, niños, estudiantes, tercera edad, etc., 75 Ptas.

Iglesia de San Nicolás.— Laborables, 18,30-20,00 horas. Lunes, 9,00-14,00 y 17,00-21,00. Sábados, 9,00-14,00 y 18,30-20,00. Festivos, 9,00-14,00 y 17,00-18,00.

Museo de pintura «Marceliano Santa María.— Lunes, cerrado. Laborables, 10,00-14,00 y 17,00-20,00.— Domingos, 10,00-14,00.— 25 Ptas. Gratis colegios y estudiantes con profesores.

Museo Arqueológico «Casa de Miranda».— Lunes y festivos, cerrado. Laborables, 10,00-13,00 y 17,00-19,00. Domingos 10,00-13,00.— Extranjeros 200 Ptas. Españoles, gratis con el D.N.I.

Monasterio de las Huelgas.— Lunes, cerrado. Laborables, 11,00-14,00 y 16,00-18,00. Festivos, 11,00-14,00.— 200 Ptas. persona; 150 Ptas. grupos; 50 Ptas. colegios y jubilados.

Cartuja de Miraflores.— Visita laborables, 10,15-15,00 y 16,00-18,00. Visita festivos, 11,20-12,30, 13,00-15,00 y 16,00-19,00.

Monasterio de San Pedro de Cardeña.— 100 Ptas.; 75 Ptas., grupos de 30 niños; colegios, 50 Ptas.

Monasterio de Santo Domingo de Silos.— Laborables, 10,00-13,00 y 16,15-18,45. Festivos, 12,15-13,00 y 16,15-18,45.— 75 Ptas. Grupos de 30 y estudiantes, 50 Ptas. Grupos de colegios y tercera edad, 25 Ptas. Misas y vísperas cantadas en gregoriano. Laborables, 9,00 y 19,30. Festivos, 11,00.

Talleres

Ayuda automovilística RACE

Burgos: Talleres Automoderno ◦ 224809 y 209039.
Briviesca: Autorreparaciones Briviesca ◦ 590707 y 591045.
Aranda de Duero: Talleres De la Puente ◦ 500347 y 503856.
Espinosa de los Monteros: Talleres José Luis ◦ 120294.
Medina de Pomar: Garaje Samuel ◦ 110453 y 110306.
Miranda de Ebro: Garaje Tamayo ◦ 310112 y 310549.
Lerma: Talleres Madrid-Irún ◦ 170085 y 170222.
Pancorbo: Garaje Aldama ◦ 354064.
Hontoria del Pinar: Talleres Santiago Muñoz ◦ 386054.
Oña: Talleres Ventura Velasco ◦ 300044.
Salas de los Infantes: Talleres Celes ◦ 380147.
Miranda de Ebro: Talleres Escudero S. L. ◦ 310079.
Villadiego: Talleres Conrado ◦ 360138.
Cilleruelo de Bezana: Talleres El Escudo S. L. ◦ 153086 y 153036.

RADIO - TV

Radio Popular

AM, 837 Khz. — 7,00: Primera hora. 9,00: Protagonistas. 13,00: Informativo mediodía (1.ª edición). 13,25: Popular novios. 14,00: Burgos-noticia. 14,15: Informativo regional. 14,30: Informativo mediodía. 15,00: Nuestro deporte. 15,30: Se lo decimos cantando. 16,00: Directamente Encarna. 20,00: Noticias de la tarde. 20,15: Popular deporte. 21,05: Informativo regional. 21,30: El compás. 22,03: El espejo. 23,00: Un día en España. 00,00: La linterna. 00,30: Entre paréntesis. 02,30: Juntos en la noche. 06,00: En ruta. Boletines informativos horarios. FM: 95,5 Mc.— 07,00: Levántate y canta. 09,00: Lo nuestro. 12,00: Los populares I. 15,00: Nuestra tarde. 19,30: Los populares II. 22,30: En clave. 00,30: Conexión programa nacional. Boletines informativos nacionales y locales

Radiocadena Burgos

1.503 kilociclos. — 6,00: Buenos días Babilonia. 8,00: España a las ocho. 9,05: Escuela de salud (programa nacional). 9,30: Tras el cristal. 13,05: Información bursátil. 13,10: Sigue tras el cristal. 13,30: Boletín informativo regional. 13,50: Boletín informativo local. 14,00: Diario de las dos de R.N.E. 14,30: Libre directo (deportes locales). 15,05: Sigue la Radio. 16,30: Las tardes de Radiocadena (regional). 17,50: Boletín informativo regional. 17,55: Boletín informativo local. 18,05: Vivir para vivir (programa nacional). 19,05: Apueste por una (programa nacional). 20,00: La hora deportiva (programa nacional). 21,05: Programa regional. 22,05: Informativo monográfico (programa nacional). 23,05: Lo que el tiempo se llevó. 24,00: Diferentes temas cada día de la semana (programa nacional). 01,05: Noches de Alanda (programa nacional). 03,05: La Radio en la Radio (programa nacional) con boletines informativos nacionales a las 4, 5 y 6 horas.

Antena 3 de Burgos

94.3 FM Stéreo. 6,00: El primero de la mañana. 8,30: El primero de la mañana, edición local. 9,00: El primero de la mañana. 9,30: Viva la gente divertida. 10,05: Viva la gente de Burgos. 11,05: Viva la gente que concursa. 11,33: Viva la gente que concursa. 12,05: Viva la gente del corazón. 12,33: Viva la gente de Burgos. 13,33 Viva la gente de la tertulia. 14,05: Informativo regional. 14,10: Informativo local. 14,33: Deportes. 15,05: Viva la gente verdaderamente grande. 16,05: Viva la gente de la copla. 16,33: Viva la gente... a pesar de todo. 17,05: Viva la gente con futuro. 17,33: Viva la gente que arregla. 18,05: Viva la gente que pregunta. 18,33: Viva la gente del cole. 19,05: Los 33 de Antena 3. 19,33: Viva la gente de la música. 20,05: Informativo regional. 20,15: Informativo local. 20,33: Los 33 con Gomaespuma. 21,05: Los 33 con Gomaespuma. 21,33: La salud es lo que importa. 22,05 La salud es lo que importa. 22,30: Hora cero. 24,00: Supergarcía. A las horas en punto y a las medias, informativos (nacional).

Radio 80

Serie Oro. FM. 97.0. — Veinticuatro horas de la mejor música con las 1.000 mejores canciones de las tres últimas décadas, 1954-1985.

Televisión Española

Primera cadena

8,00 Buenos días.
9,00 Por la mañana. Incluye: 10,00: Lo imperdonable.
11,50: Dinastía (R).
13,00 Los osos Berenstain.
13,30 3 por 4. Dirección: José María Vidal. Presentación: Julia Otero. Programa concurso desde Barcelona.
14,30 Informativo Territorial.
15,00 Telediario 1
15,35 Corrupción en Miami.
16,30 Tal cual.
17,55 Avance Telediario.
18,00 La linterna mágica. «La coma fatal».
19,30 Diccionario de la salud. «Dolor».
20,00 MASH. Continúan las peripecias de este grupo de médicos en un hospital de campaña durante la guerra de Corea.
20,30 Telediario 2.
21,00 El tiempo.
21,15 Fin de semana.
21,30 Viernes cine. «Erase una vez en América».
1,30 Telediario 3
1,50 Teledeporte.
2,05 Jazz entre amigos. «Jazz portugués: Antonio Pinho».
3,05 McMilla y su esposa (R). «Encuentro con el terror».
4,20 Largometraje. «La pequeña rebelión».
5,50 Documental. «Zepelín: la nave volante».
6,50 Largometraje. «Sufrimiento de amor».

Segunda cadena

14,30 Informativo Territorial.
15,00 Telediario 1.
15,30 Allá vamos. «El gaucho salteño».
16,30 Largometraje. «No es bueno que el hombre esté solo».
18,00 Cortometraje español. «Melanesia, otro planeta habitado: las islas Kay». Las islas Kay, un archipiélago del océano Pacífico, en el que se mezclan diversas razas y culturas, son el tema de este documental.
18,30 ¿Qué pintamos aquí» (R). «El Universo».
19,00 Capitolio. Episodio número 176.
19,25 Arte y tradiciones populares (R).
19,40 Ave plaisir.
20,00 Fases.
20,30 El mundo. «Occidente y un mundo más ancho». En su busca de territorios para conseguir materias primas y mercados para sus productos, Europa se expande por todo el Mundo.
21,00 El mirador.
21,15 Suplementos 4. «Campo y mar».
21,50 Concierto.
23,15 Cerca de las estrellas. Baloncesto. Torneo NBA.

Diario de Burgos
Fundado en 1891
Medalla de Oro de la Ciudad
DECANO DE LA PRENSA BURGALESA

Edita: DIARIO DE BURGOS, S. A.
Presidente y Gerente: Angel León Albarellos
Director: Vicente Ruiz de Mencía
Redactores Jefes: Juan José Calleja López
Jaime Valdivielso Carcedo.
Redacción.— Roberto Granja Albarellos. Intnal. y Monográficos
Alfonso Salgado Espinosa. Cultura
Angel López Ochoa. Deportes
Javier Salgado Espinosa. Cierre y Suplementos
J. Angel Gozalo Antón. Burgos y Provincia.
José Luis Saiz Santos. Espectáculos
Alberto Labarga Bocos. Diseño y Diagramación.
Lorenzo Matías y Angel Ayala. Fotografía
Administrador Gral.: Gonzalo Albarellos Carrascal
Dpto. Publicidad y Relaciones Públicas: Mariano González Hernando
Producción: Javier Gutiérrez González
Dpto. Distribución y Ventas. Jesús López Pérez.
Regente y Coordinador Talleres: Gonzalo Bárcena Alonso
Redacción, Administración y Talleres: San Pedro de Cardeña, 34. 09002-Burgos. Red. ☎ 267280. Adm. ☎ 268375 - 265768. Télex 39703. Apartado de Correos, 46.- C. P. 09080. Depósito Legal BU-5-1958. Miranda de Ebro: Salvador Moneo, C/ Logroño, 1. ☎ 311761. Aranda de Duero: Mery Varona. Publicidad ☎ 507752.

M.C.D 2018

Diario de Burgos

Satisfacción del Gobierno español por el acuerdo sobre Afganistán

Madrid (Efe).— El Gobierno español ha calificado la firma del acuerdo, efectuada ayer en Ginebra, sobre Afganistán de «paso histórico», según un comunicado hecho público esta tarde por la oficina de información diplomática.

El comunicado de la OID dice que «el Gobierno español acoge con gran satisfacción la firma en Ginebra del acuerdo sobre Afganistán y reconoce que se trata de un paso histórico al culminar de forma negociada la resolución de un largo y penoso conflicto».

«El Gobierno —agrega— aprecia en todo su valor la infatigable labor del secretario general de las Naciones Unidas y de su representante personal, Diego Cordovez, a lo largo de todo el proceso negociador».

«El Gobierno español —añade— espera que con este acuerdo se despeje ahora el camino para el libre ejercicio por el pueblo afgano de su derecho a la autodeterminación».

«En este sentido, —afirma— es necesario el inicio de un proceso de reconciliación auténtica entre todos los afganos. Sólo así se podrá garantizar la vuelta a un Afganistán neutral, independiente y no alineado».

«El retorno de los refugiados y la reconstrucción del país exigirán la ayuda de la comunidad internacional para así sentar las bases de la plena normalización de la vida afgana».

«Es de esperar tambien —finaliza el comunicado— que este histórico acuerdo refuerce el nuevo ambiente de cooperación y beneficio mútuo en la esfera de las relaciones Este-Oeste».

Lo que se filtra

«Ya»: El «vendaval» del Mystere

En un tono calculadamente humilde contestó Alfonso Guerra en el Congreso a las tres preguntas que se le hicieron sobre el uso de un avión Mystere para un viaje privado. El vicepresidente del Gobierno no ofreció ninguna explicación convincente, pero trató con astucia de disminuir la importancia del incidente, agradeciendo a los diputados que no alimentasen el «vendaval antidemocrático» que algunos alientan con objeto de desprestigiar las instituciones. El estudiado tono compungido que adoptó Guerra para no contestar a las preguntas formuladas en la prueba más rotunda de que no había respuesta posible. Pero Guerra debió calcular que quedaría más en evidencia todavía si se negase a comparecer que replicando humildemente. Dio la imagen de un ciudadano de a pie al que un viaje en avión, sea o no en Mystere, le queda grande, pero al que tiene que acudir por imperativos de un cargo que no desea aunque no tenga afición a los vuelos.

Esto es lo que dio de sí el debate. Ahora queda en manos de la opinión el juicio que debe merecer el vuelo entre vendavales antidemocráticos del vicepresidente del Gobierno.

«ABC»: Un comunicado de Iberia

Cuando una empresa —pública en este caso— tiene el valor de enfrentarse con la coacción y defender su derecho, aún contra corriente, hay que saludar el gesto, en una sociedad en la que triunfan tantas veces la cobardía y el pancismo. La asociación general de técnicos de mantenimiento convocó una huelga para el lunes pasado, paralizando en parte la actividad de Iberia. La compañía asegura haber buscado acuerdos razonables para atender las reivindicaciones de sus técnicos. Estos no han acudido a la comisión negociadora, formada por los sindicatos mayoritarios, en la que quizá hubiera podido resolverse el diferendo. Iberia advirtió que «la medida de presión de la huelga supone un coste excesivo en relación con los objetivos que se pretenden conseguir». Los daños a los usuarios han sido efectivamente elevados e irrecuperables. Iberia ha demandado a los huelguistas ante los Tribunales: es un precedente de valor social y dignidad empresarial más que estimable. En los años que se avecinan, de abierta concurrencia europea, resulta indispensable mantener la claridad de ideas. Y no sólo en una dirección: frente a las presiones de los trabajadores de los directivos de los poderes financieros de los sindicatos y del propio Estado.

«Diario 16»: Guerra y el vendaval

El único venablo que lanzó el vicepresidente desde la tribuna fue un tanto críptico, aunque hay que suponer que iba dirigido hacia los medios de comunicación: a juicio de Guerra, «hay un vendaval antidemocrático fuera de esta Cámara», del que redunda «un deterioro de las instituciones».

William Conrad, Cannon o Nero Wolfe, como el lector prefiera, el gordo más célebre de Hollywood vive horas amargas, una enfermedad incurable, leucemia linfoide.

William Conrad, enfermo de leucemia linfoide

Allan Dobson

Resulta sorprendente escuchar de un hombre cariñoso, simpático, desinteresado y amigo, un presagio sobre su futuro, tan dramático:

«¡Estaré feliz si duro cinco años!».

Estas son las manifestaciones de William Conrad, el «gordo» más famoso de la televisión, gracias a los detectivescos programas, «Cannon» y «El detective Nero Wolfe», después de que los médicos, tras muchos chequeos clínicos, en los que Bill confiaba que sería algo de su corazón, debido a su exceso de peso, colesterol, etc., pero la realidad ha sido otra muy diferente, un terrible mal le aqueja, el célebre actor, ¡tiene cáncer en la sangre!, lo que se conoce como leucemia. Terrible enfermedad, que pese al trágico final que frecuentemente tienen las personas que se ven aquejadas por él, no se ha sentido abatido, al contrario, comenta su problema con cierta naturalidad:

Sufro un proceso de leucemia linfoide, que se me manifestó a través de una erupción ganglionar. Es una enfermedad relativamente frencuente a mi edad, pero que su desenlace puede resultar falta para aquellos que la padecemos.

Sin perder un instante el optimismo, el célebre «gordo», nos confesaba con una leve sonrisa:

Mi esperanza se centra en que a corto plazo se descubra un fármaco antiviral susceptible de neutralizar efizcamente la acción del virus específico. No resultaría la primera vez que se lograra conjurar una enfermedad mortal a través de un medicamento, sin haber puesto en claro, no obstante, todos los procesos de su génesis misteriosas. Esa es mi única esperanza».

Y con sorprendente naturalidad, nos confía Conrad:

De momento se está tratando de combatir mi enfermedad mediante la asociación química de corticoides en fuertes dosis con un alcaloide procedente de una hierba exótica: la Vincristina. La efectividad de este tratamiento me posibilita que al menos pueda durar con vida unos años, esa es mi máxima ambición en estos momentos.

Normalmente la palabra cáncer, se asocia siniestramente con la muerte. ¿Ha pensado Conrad, en esta última posibilidad?

Temo a la muerte lógicamente, ya que amo mucho la vida. Pero considero que en cierta medida he superado el lógico trauma que sufrí al principio de conocer la identidad de la enfermedad que padecía».

Tengo una ferviente fe en poder sobrevivir por unos años, con el tratamiento que me están administrando».

No tan optimistas son su esposa e hijos, los cuales pese a las dosis de otpimismo que han dado los médicos, en el sentido de que Conrad podría sobrevivir durante varios años con el tratamiento que sigue, ven poco esperanzador el futuro que le espera al popular actor. Ante lo que Bill Conrad ha señalado:

«Posiblemente me he adaptado yo mejor a mi enfermedad, de lo que ha hecho mi familia al verme enfermo y conocer el calibre de mi dolencia. Yo aparte de un lógico cansancio, me encuentro bastante bien y lo último que perderé será la esperanza».

Ser gordo es hermoso, dijeron cuando Conrad se convirtió en héroe de la televisión, primero con «Frank Cannon» y posteriormente con «Nero Wolfe». Había sido actor y luego productor durante quince años, y de repente volvió aparecer como actor en televisión:

Anteriormente nuestro personaje había sido un hombre muy lento, pero después con el éxito, tuvo una mayor energía y se hizo insaciable:

¿Qué le hacía Conrad vivir así?:

«Me gustaba disfrutar de la fama, ser un héroe admirado, demostrarme a mi mismo que pese a mi deficiente imagen, no era un «don nadie» en el mundo del espectáculo».

¿Lo consiguió?:

«Lo único que comprendí con el paso del tiempo, es que la gente me observaba como a una buena persona, y las chicas no me hacían demasiado caso por lo que yo era física y humanamente, sino que únicamente se sentían atraídas por mi popularidad y mi dinero. Fue un descubrimiento descorozonador».

Dado que al popular actor no le agrada recordar su enfermedad, hablamos de sus experiencias artísticas, que comenzaron con «Cannon» y culminaron con «Nero Wolfe»:

«Jamás me ví como un intérprete con posibilidades ilimitadas para su trabajo, al contrario, al contrario, considero que lo único bueno que podía hacer, lo que podía abrirme las puertas del éxito fue lo que he realizado, interpretaciones de personajes como Frank Cannon y Nero Wolfe».

Bill: ¿Mejor «Cannon que Nero Wolfe» o al revés?:

«Son dos personajes a los que tengo un gran cariño, creo que los dos son buenos, sin que uno supere al otro».

En presencia de su esposa, la ex-maniquí Susan Randall y de Chris hijo de ambos, que en todo momento están pendientes de Bill, preguntamos a éste, si no le hubiera gustado tener la imagen física de un apuesto galán:

«Me conformo tal como soy, así me ha aceptado mi esposa que es la que podría poner algún reparo sobre mi físico. Mi carácter no se habría adaptado a tener la imagen de un Paul Newman, Cary Grant o Robet Redford. Yo siempre me he sentido orgulloso de ser tal como soy».

Gracias a sus actividades artísticas y el acierto en las inversiones comeerciales que ha realizado, se puede asegurar que William Conrad es un hombre con una sustanciosa fortuna: ¿Millonario?, le preguntamos:

«Creo que gracias a lo que poseo, a mi muerte, mi familia no tendrán problemas económicos.

Antena TV

MAÑANA, SABADO

● LOS MUNDOS DE YUPI ● CINE EN CASA ESPECIAL MITOMANOS ● HUMOR EN DEPORTES.

Antena TV

- La información básica de TVE
- Informaciones de las TVE regionales y autonómicas
- La programación vía satélite

Con tu DIARIO y a su mismo precio.

M.C.D 2018