Diario de Burgos

Martes, 25 de Marzo de 1986. N.º 29.103 | Fundado en 1891 | Medalla de Oro de la Ciudad | 60 Ptas.

Se abre un compás de espera

Alivio para los países occidentales

La OPEP aplazó sus reuniones hasta el 15 de Abril

La LXXVII Conferencia de la OPEP (Organización de Países Exportadores de Petróleo) concluyó ayer sin acuerdo y se decidió aplazar la continuación de las negociaciones hasta el 15 de Abril, según se comunicó a primera hora de la tarde de ayer en Ginebra.

En principio se había llegado a un acuerdo inicial para reducir las producciones petrolíferas el pasado domingo, si bien luego no fue ratificado a la hora de aplicar a cada uno de los países miembros sus cuotas respectivas de disminución. En total se propuso una reducción de dos millones diarios de barriles.

En breve comunicado leído por un miembro del secretariado de la OPEP, afirma que, tras numerosas deliberaciones, los trece ministros habían decidido aplazar la continuidad de las reuniones.

«Durante ese tiempo, los responsables del petróleo consultarán con sus jefes de Estado», finaliza la información oficial.

Por ahora se estima que lejos de subir el precio del barril a los 28 dólares, parece que durante estos 15 días seguirá disminuyendo la cotización, pero el objetivo de la OPEP es tratar de forzar la situación para llegar a un acuerdo y con menor producción sacar mejores rendimientos.

Esta decisión supone un alivio para los países occidentales industrializados, al menos hasta que la organización vuelva a abordar un tema que mantiene la atención mundial.

Página 22

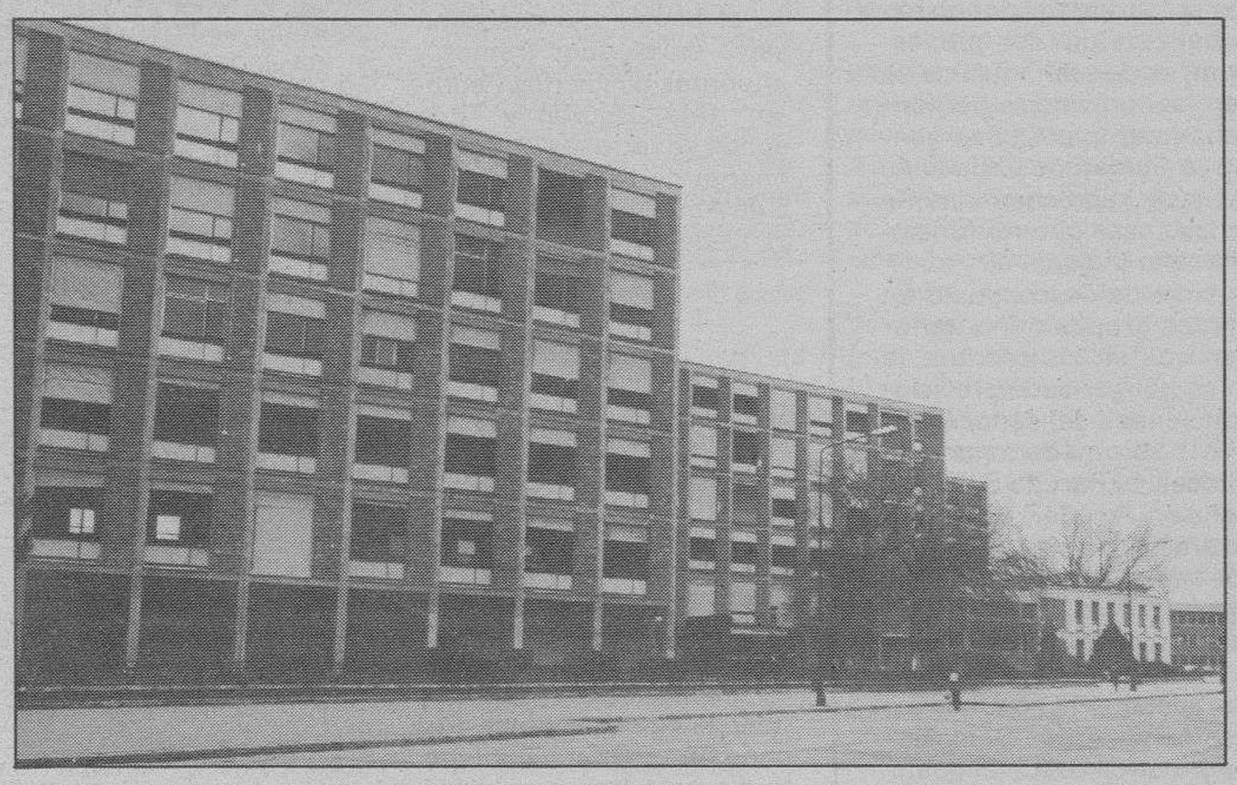

Hacia la creación del Politécnico de Burgos.— *Entre los acuerdos tomados en la última reunión de la Junta de Gobierno de la Universidad de Valladolid figuró el dotar con diez millones de pesetas a la Escuela Universitaria de Ingenieros Técnicos Industriales para equipamiento científico, según informó a DB el vicerrector del campus universitario de Burgos, Alberto Arroyo.*

Por otra parte, en la reunión del órgano de Gobierno universitario el rector de la Universidad de Valladolid, don Fernando Tejerina informó además de su reunión con el secretario general de Universidades y con el director general de Presupuestos sobre el anteproyecto de la transformación de las Escuelas Universitarias de Obras Públicas, Arquitectura Técnica e Ingeniería Industrial de Burgos, en una Escuela Universitaria Politécnica. El anteproyecto ha sido remitido al Consejo de Universidades para su estudio.

Ya hay disparos en el Golfo de Sidra

Libia atacó con seis misiles a los aviones norteamericanos

Fuentes del Pentágono confirmaron ayer tarde que Libia disparó seis misiles «SA-S», antiaéreos contra los cazas norteamericanos que horas anteriores habían cruzado la llamada «línea de la muerte» en el Golfo de Sidra frente a las costas de aquel país.

Las fuentes oficiales norteamericanas que ratificaron las noticias anteriormente divulgadas, señalaron que no había sido un misil sino seis los que se dispararon y que ninguno de ellos hicieron blanco en los aviones que participan en las maniobras de Estados Unidos.

La gravedad de esta noticia parece haber creado una tensión aún mayor en la zona donde ya existía una gran preocupación desde el momento en que el Pentágono anunció la realización de nuevas maniobras de la VI Flota estadounidense.

El «The Washington Post» informaba ayer que entre los aviones que se adentraron en el Golfo de Sidra se incluían «F-14» «Tomcats» provistos de misiles aire-aire de largo y medio alcance, si bien en fuentes del Pentágono no han confirmado ni desmentido la noticia insertaba en las páginas del citado periódico norteamericano.

Weinberger ha declarado a los periodistas que desde 1981 los barcos estadounidenses han cruzado la «línea de la muerte» en siete ocasiones, pese a que Gadafi amenazó con la guerra si se cruzaba lo que considera territorio libio, mientras USA no lo estima así.

Página 21

EE.UU. hunde un barco libio como represalia a los misiles de Gadafi

Ultima hora, Pág. 25

Reunión agraria de la C.E.E.

Guillaume: «Voy a ser muy duro»

El nuevo ministro francés de Agricultura, Francois Guillaume, que hace tan sólo una semana era presidente del más poderoso sindicato agrario de su país, la «Federación de Asociaciones de Agricultores y Ganaderos Franceses», se ha convertido en la «superestrella» del Consejo de ministros de Agricultura de la Comunidad, que intenta, en medio de enormes dificultades, fijar los precios agrícolas para la presente campaña.

Francois Guillaume, una de las voces más críticas de la política agrícola de la Comunidad, y también de las condiciones en que ha sido admitida España, fue rodeado, a su llegada, por una enorme nube de cámaras y micrófonos de periodistas de múltiples nacionalidades que siguen en Bruselas el tradicional «marathon» agrícola para la fijación de precios.

El ministro francés reiteró las declaraciones realizadas a primera hora de ayer: «Estoy decidido a ser muy duro», y volvió a atacar sin reservas las propuestas de congelación y rebaja de precios presentadas por la comisión europea. También ha apuntado la necesidad de una renegociación del tratado de adhesión de España.

Guillaume propone un aumento medio del 4,7 por 100 en los precios agrícolas.

Continúan los paros en RENFE

Unas 300.000 personas fueron las afectadas ayer

A pesar de la desconvocatoria de la Unión General de Trabajadores, los paros previstos para ayer en RENFE, de 8 a 10 de la mañana y de 20 a 22 horas por la noche, han tenido un grado de seguimiento importante, que fuentes del sindicato convocante han situado en el 80 por ciento. Los paros no tenían servicios mínimos previstos.

Comisiones Obreras realizó asambleas durante todo el día para reforzar esta convocatoria y los paros generales de los días 26 y 1 de Abril, que también mantiene en contra del criterio de la otra central mayoritaria. Portavoces de CC.OO. afirmaron que las votaciones respaldan ampliamente su postura de seguir adelante con las convocatorias para presionar en las negociaciones de convenio.

Se calcula que en los dos paros del día el número de personas afectadas ha sido de unas 300.000.

Página 15

Se espera que hoy llegue el gas natural a Burgos

Según fuentes de Enagás en Madrid, se espera que hoy, martes, por la mañana llegue a nuestra ciudad el gas natural a través del gasoducto Haro-Burgos que tiene un recorrido de 90 kilómetros. Por otro lado, Gas de Burgos informó ayer que el suministro de esta energía a algunas zonas de Gamonal puede ser posible ya en los primeros días del mes de Abril.

Página 5.

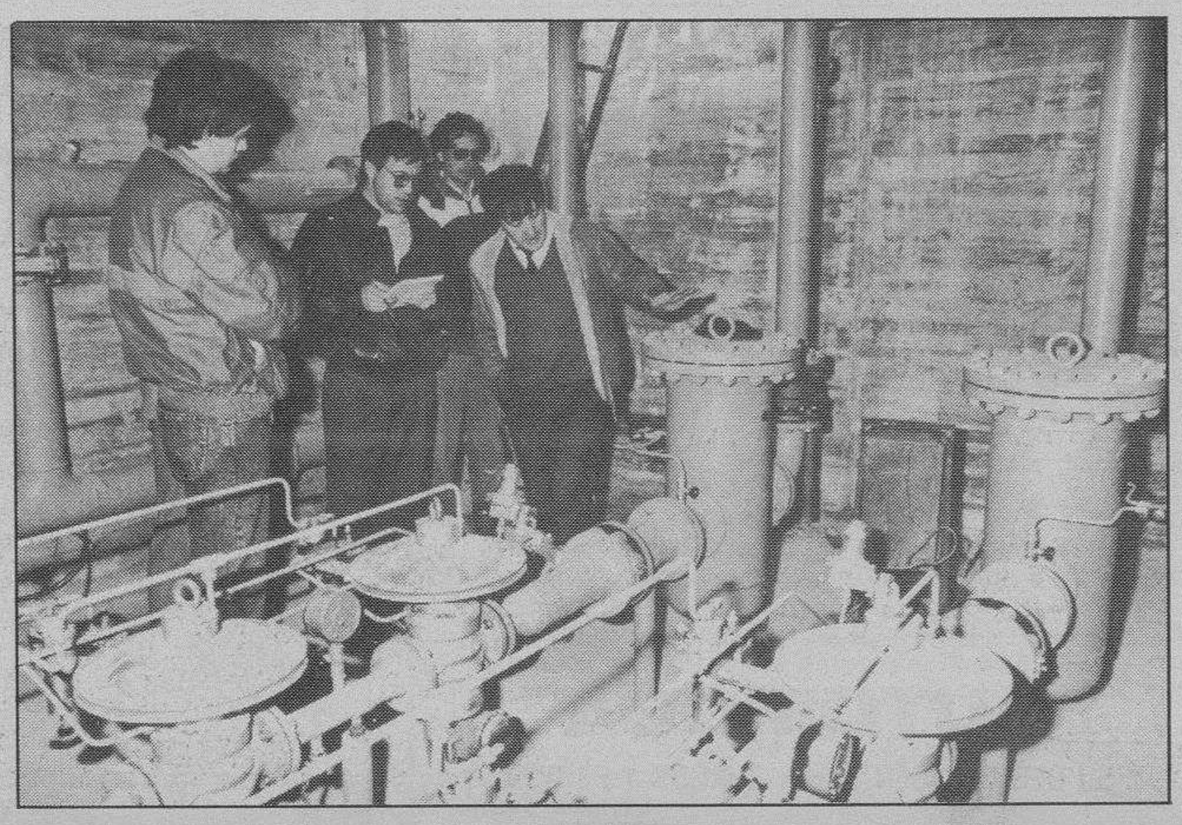

- Lunes Santo en Burgos y entrevista con el Abad de la Junta de Semana Santa — Página 6
- Mesa redonda en el Museo provincial, sobre el Teatro Principal — Página 7
- Veinticinco grupos participan en el VII Concurso provincial de Teatro — Página 8
- Propuesta de la Junta al gobierno vasco para arreglar carreteras comunes — Página 10
- Cuatro arandinos agraciados con más de dos millones de pesetas en las quinielas — Página 11
- Una mujer muerta y siete heridos por triple colisión de vehículos en Melgar — Página 24

M.C.D. 2018

Día a día

Que lo diga el pueblo

En nuestro primer debate dedicado al funcionamiento de la autonomía tres años después del Estatuto —ha pasado ya tiempo suficiente— se ha vuelto a hablar de las sedes y de las diferentes actitudes que tienen los grupos políticos que forman las Cortes provisionales de Fuensaldaña. Es evidente que en esta legislatura no habrá ningún acuerdo. Pasarán a la Historia los señores procuradores por no haber cumplido un mandato del Estatuto del que, según ellos mismos consideran, se derivan muchos de los problemas que existe en las «provincias periféricas» al establecerse el asentamiento por el vergonzoso traslado de Burgos en la Ciudad de Valladolid. Todo perfecto, todo va bien y sin reproches aunque resulta claro que hay muchas cosas que no funcionan y otras que debieran hacerlo mejor.

Un simple ejemplo nos sirve de desconsuelo en esta dialéctica. Ninguno de los grupos minoritariamente mayoritarios aceptan que en los escritos de la Junta de Castilla y León se ponga «sede provisional». Es una propuesta intencionada del señor Montoya Ramos no aceptada por la abrumadora mayoría de las dos formaciones políticas, el Partido Socialista Obrero Español y la Coalición Popular. La muestra es lo suficientemente expresiva, si bien cada uno intenta dar su versión de los hechos con escasas posibilidades de autoconvencimiento y, desde luego, de persuasión para el electorado que el año próximo tiene que acudir a las urnas a fin de elegir a los procuradores que han de llevar adelante la segunda legislatura con «muchas cosas pendientes». Demasiadas para unos y no tantas para otros desde el puento de partir de cero en la Autnomía de Castilla y León.

El pueblo debe resolver el contencioso de las sedes y otras cuestiones pendientes con su voto en el 87, o habrá que ir a la modificación del Estatuto, siquiera para evitar la vergüenza histórica de saber que el Parlamento regional no fue capaz de alcanzar un consenso para agilizar la comunidad en tiempos de su despegue como tal, no como región histórica, naturalmente.

Tenemos todavía tanta carga electoral por delante que acaso no valoremos que las autonómicas están también ya a doce meses y que hay cosas sustanciales que definitivamente no se arreglarán en este mandato, aunque las inversiones de Valladolid para las sedes, sin aceptación de la provisionalidad, es para desmoralizar a cualquiera que esté en la feria.

Quisicosas

«Pez que busca anzuelo encuentra el duelo».

Miles de pescadores —esta vez se han despachado más de diez mil licencias— han participado en la jornada inaugural de la temporada que, con algunas excepciones durará hasta el 31 de Agosto, en nuestra provincia.

La trucha, «reina» de los peces del interior, ha sido y es el blanco del pescador, salvo en algunos tramos y afluentes de los ríos Pedroso, Nela, Rudrón y Tirón donde se retrasa el levantamiento de la veda hasta el 6 de Abril, y en el río Urbión al 13 de Mayo.

●

El domingo era digno de contemplar en su belleza el paisaje fluvial burgalés en este Arlanzón urbano de la capital que en el verano de 1983 sufrió el último atentado por vertidos ilegales y que viene recuperándose prodigiosamente hasta concebir fundadas esperanzas de que sus aguas vuelven a criar la fina y sabrosa trucha que tan merecida fama le dio en tiempos pasados. A todos interesa mimar a nuestros ríos. Como truchero el Arlanzón figura en todas las guías piscícolas sin olvidar al Pedroso y al Rudrón, entre otros, que gozan celebridad internacional.

●

Un veterano pescador cree que todos los aficionados y los organismos competentes saldrían ganando si las cabeceras de ríos y afluentes trucheros fueran objeto de veda total y permanente, lo que contribuiría a una saludable y productiva repoblación piscícola.

Por lo demás las sanciones de 500 pesetas por cada cangrejo de cualquier talla o medida que se descubra le parece a nuestro comunicante una medida acertada hasta que se resuelva el mal del hongo con la repoblación o no del cangrejo autóctono.

Sabido es que están haciéndose pruebas, prácticamente sin resultado satisfactorio .

●

El presidente de las Cortes de Castilla y León, Dionisio Llamazares en su visita a Saldaña, en nuestra hermana Palencia, ha formulado un abierto llamamiento al optimismo y ha dicho que «la Castilla de hoy no es la Castilla miserable de Antonio Machado».

La frase tiene miga y corteza. Desde luego se presta a reflexiones que unas pocas palabras no pueden ayudar a matizar en debida forma, pero nos parece claro que no admite parangón posible el tiempo y la visión del gran poeta andaluz con el tiempo presente y la observación de cualquier poeta y pensador de nuestros días, referidos a una Castilla contemporánea que respira el aire de la libertad en una impresionante despoblación rural y en un Campo que ha avanzado en algunos progresos técnicos pero aún está lejos de alcanzar el óptimo grado de desarrollo como para entonar himnos triunfales.

●

También la Semana Santa es propicia al refranero:

«En Semana Santa Magdaleno se viste de nazareno... y el resto del año lo pasa **haciendo el canelo**».

«No es más devoto el que se da golpes de pecho, sino el que cumple con hechos».

«El templo no hace cristiano pero ayuda a serlo».

●

Buena «movida» la de Aranda de Duero con el asunto de las cuentas paralelas. El Consejo de la Juventud tiene razón en cuanto a que precisa que esa ayuda se mantenga y no se cuestione. Creemos que nadie debe hacerlo, pero el mencionado órgano juvenil en modo alguno puede imponer a la Administración Local el procedimiento a seguir dentro de las normas y controles que prevé la Ley. Eso debe estar suficientemente claro para todos. No es normal lo que se ha estado haciendo y la Corporación arandina debe normalizar el sistema de pago. Y nosotros no sólo no decimos que a los jóvenes es preciso ayudarles y prestarles esa colaboración sino bastante más. Personalismos de concejales o concejalas, no y menos con cuentas aparte.

Martinillos

Retina

Piezas de museo que aún ruedan. — *Estos días, por el paseo de La Quinta hemos visto uno de los grandes recuerdos de los primeros tiempos del automóvil en España. Este coche «señorial» matrícula de Barcelona 56.938 ha llamado la atención de todos y en particualr de los amigos de los coches antiguos. Como recuerdan nuestros lectores por un reportaje recién publicado, el BU-1 salió a la calle en el mes de Febrero de 1908. Debe ser un placer dado a muy pocos un viaje en uno de estos «viejos cacharros», que son auténticas piezas de colección. Estos son otros tiempos, los del «utilitario».*

HOY MARTES en DISCOTECA Pentagono hay ORQUESTA

Restaurante LA BECADA
MENU DEGUSTACION
Cuatro platos, todo por 1.500 ptas
Plaza Santo Domingo, 18

OPOSICION
AUXILIARES DE MINISTERIOS Y SEGURIDAD SOCIAL
Apertura nuevo grupo el día 1 de Abril.
Gran éxito en anterior convocatoria.
ACADEMIA CENTRO
LAIN CALVO, 4-2.º. ☎ 202917.

TEJIDOS Stela
GRAN SELECCION
PONEMOS A SU DISPOSICION EL CORTE Y LA PRUEBA
HOY, APERTURA
C/. SANTIAGO, 31 - ☎ 221264 - BURGOS

Bello, confortable y Volkswagen
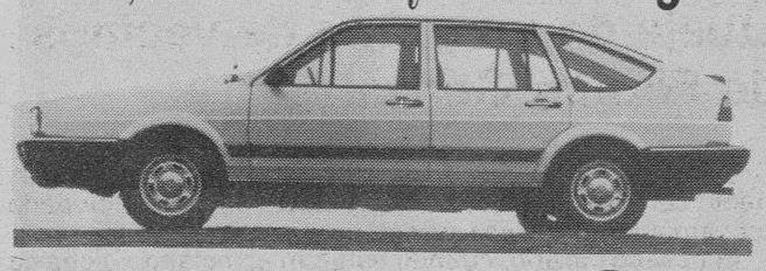
Nuevo Passat'86
Venga a conocer el nuevo Volkswagen Passat. Si ya admiraba su resistencia, suavidad y bajo consumo, ahora le encontrará doblemente atractivo.
AUTOMOBA
Y SU RED DE AGENTES EN BURGOS Y PROVINCIA

Especial Monográfico
MODA'86
PRIMAVERA - VERANO
Previsto un especial dedicado a la MODA'86, PRIMAVERA VERANO, por DIARIO DE BURGOS para el próximo día 17 de Abril, las Empresas y personas interesadas en la reserva de espacios publicitarios para el mismo, se pueden poner en contacto con nuestro Departamento de Publicidad (Teléfono 268375, mañanas de 9 a 15 horas) y Agencias de publicidad.
El cierre del Monográfico será el 7 de Abril.

M.C.D. 2018

Tiempo de reflexión

Luis Riesgo Menguez

Aún cuando las circunstancias que se dan en las familias son diversas y matizan de modo distinto el ambiente de cada hogar, hay una serie de rasgos que deberían ser comunes a toda educación religiosa. Semana Santa parece un tiempo apropiado para reflexionar sobre ello.

Desterremos el temor. Dios es Pedre. Verdad es que también es Justo porque es la Perfección misma. Pero su Amor a nosotros le llevó a hacerse niño en Belén y a vivir pobre en Nazaret y a entregarse a la muerte en el Gólgota y a quedarse escondido en la Eucaristía y a darnos su palabra en el Evangelio... «He venido para que tengáis vida y la tengáis sobreabundante». «No temáis, soy Yo». «Os anuncio una nueva de grandísimo gozo»... ¿Cómo es posible que una religión así la tornemos, no raras veces, en algo sombrío, negativo y tenebroso? **¡No hagamos una caricatura del cristianismo, la religión de la luz, de la paz, del amor y de la vida.** Y si la hacemos, no nos extrañe que nuestros hijos, ansiosos de luz, de paz, de amor y de vida, huyan de lo que piensan que no colma sus más íntimas aspiraciones!

Religiosidad adaptada a la edad. Llena de ingenua sencillez en la infancia, en conformidad con la imaginación del niño. Y en la adolescencia, religiosidad que no olvida el sentimiento ni descuida la voluntad. Y en la juventud, dando el debido lugar a una inteligencia que busca fundamentar su fe. Pero sin olvidar que imaginación, sentimiento, voluntad e inteligencia ni pertenecen en exclusiva a una edad determinada, ni dejan de estar presentes en la religiosidad de los adultos. Porque la religiosidad ni es puro sentimiento ni exclusiva reflexión. Corazón e inteligencia tienen que ir a una.

Engarzada en la vida. No sólo en el ambiente familiar, sino también en el colegio al que vayan y en las asociaciones juveniles a que puedan pertenecer. En esas organizaciones podrán nuestros hijos hallar el sacerdote amigo que les acerque a Dios y campos en los que desenvolver su espíritu de servicio, su generosidad y sus inquietudes apostólicas y sociales a la vez que conocer compañeros o compañeras que les enriquezcan con los valores de una sana amistad y les ayuden a hacerse más hombres o más femeninas.

Que vaya a lo esencial. Centrada en el Evangelio —cuya lectura en familia debería ser frecuente— y en la Eucaristía. Y sabiendo aprovechar el inmenso valor que para la educación del niño, del adolescente y del joven tiene el amor a la Virgen. En armonía con el año litúrgico, de forma que en el hogar se viva la alegría de la Navidad, la tristeza del Viernes Santo y el gozo de la Resurrección. En armonía con el año familiar: aniversario de la boda, bautismo del pequeño, primera comunión... **A través de un diálogo adaptado a los años y mentalidad de cada cual, ir aclarando ideas, formando criterios, creando hábitos, etc.** Y sobrarán los «sermones», porque los hijos, insensiblemente y del modo más natural, irán incorporando a su modo de ser ese espíritu religioso que será como la savia que renueve y dé vigor a toda su vida.

Encuadrada en la educación general. La educación religiosa forma parte de la educación general del niño, por lo que sobre ella influye —positiva o negativamente— el modo en que ésta se lleve a cabo. De ahí que difícilmente llegará a buen puerto si se dan serias lagunas en alguno de esos «puntos clave» sobre los que el arte de educar se asienta: amor a los hijos, unión entre los padres, diálogo y ejemplo. Fijémonos en este último: no se trata de cubrir apariencias sino de vivir la fe que decimos profesar. Todo nuestro proceder como padres en los diferentes campos de actividad —religioso, familiar, profesional, etc.— tiene que ir, dentro de las inevitables limitaciones humanas, en la misma línea, sin desarmonías que los hijos, sin dobleces ni mentalidad complicada, son prontos en detectar. Porque como dice Jaurés: «No se enseña lo que se sabe ni lo que se dice, se enseña lo que se hace».

Degradación masiva de la estructura forestal

Flaviano Casas Martínez

LOS aspectos geológicos y morfolígicos de nuestro territorio: causa y efecto de múltiples variantes a lo largo del tiempo, nos obligan a denunciar el actual estado de las viejas montañas, los típicos valles, diseminadas colinas y quietas hondonadas.

La gran riqueza forestal y la extensa variedad de nuestras condiciones naturales, se ven afectadas en grado de agresión por constantes ataques fabriles, devastación de terrenos (minas a cielo abierto), contaminación atmosférica y acuática, cortas indiscriminadas, intrusismo en los montes y espacios comunes (Vías Pecuarias) y todo lo que resulta del proceso «civilizador» del implantado desarrollo técnico.

Nuestro país a este respecto, no está en buenas manos.

A la anterior Administración ha sucedido un Gobierno, que en política forestal, no hace más que seguir las huellas de quienes destruyeron en corto período de tiempo, los más preciados bienes de nuestro territorio. Pero con esta precisión: La actual gestión de recursos, la administración pública del medio ambiente y los aspectos jurídicos, se pueden calificar de pésimos al limitarse casi exclusivamente y de forma ambigua, a los terrenos técnicos tecnológico y económico.

Se palpa el abandono creciente hacia el profundo contexto ecológico-social, el desprecio absoluto a la calidad de vida sobre todo en el campo y la falta de respeto al estilo y condiciones de vida en la población en general.

Las agresiones de distintos organismos de Estado, no sólo son subsanadas y los abusos corregidos, sino que a estas políticas de frecuentes desmanes se contesta con un abultado paquete de presupuestos, carentes de la imprescindible base de proyectos serios y viables a nivel técnico, de verdadera utilidad pública y desde luego, sentido práctico.

No pretendo caer en detalles, acusaciones particulares, ni siquiera hablar de aspectos indeseables que se dan cita en algunas esferas oficiales; pues la sociedad conoce de sobra el fatal intervencionismo del Estado en esta materia. Pero es preciso exponer, manifestar con realismo y sentido ético los desaciertos cometidos por la Administración; ya que la condena al silencio, es sin duda alguna la peor manera de defender vitales intereses como son los recursos comunes o propios, en este caso forestales.

Escalada oficial propagandística

No quiero cargar tintas en datos estremecedores que abundan en la Prensa diaria, en relación con el estado de nuestros montes. Tampoco pretendo detenerme en un ambiguo esbozo del panorama forestal.

Quiero llegar más lejos, analizar las causas, conocer el origen de tanto desafuero, en un intento noble de aclarar conceptos, excluyendo en todo caso ataques a personas u organismos que tienen razón de ser; pero no cumplen siempre los objetivos para los que fueran creados.

Hoy la inercia oficial puede con todo. Establece variantes, crea puentes de control y puntos de poder; articula o desmantela mandos y no desaprovecha la oportunidad de la información: base de inter-relación y vínculo de afinidades.

Pero no a todas las personas se las puede introducir en la misma talega. Todavía quedan funcionarios honestos y capacitados que en actitud contestataria, se esfuerzan por cumplir con su deber para proteger los bienes naturales: tendencia que en nuestro país ya constituye una larga tradición.

Por eso, mientras la propaganda oficial se orienta a programar jornadas de puro reclamo y a crear «comisiones de estudio de vulnerabilidad» a montes o ríos, la situación de nuestros recursos se hace cada día más patética. Yo pido y exijo un mínimo de respeto, consideración y sensibilidad hacia estas cuestiones, a la vez que denuncio el afán propagandístico de tanta jornada ecológica, de salvación de ríos, de creación de mancomunidades para el simple cometido de recoger basuras, de implantar los cacareados filtros verdes, etc., pues la propaganda está siempre reñida con los hechos y las necesidades más acuciantes.

Estas jornadas carecen de rigor y respeto. Son mero exponente político que trata al auditorium de tercermundista. Lo que se necesita es una política de actividad integradora de dirección y control de los recursos. Auténticos planes regionales de reforestación que incluyan y aseguren la gestión, la seria y acertada toma de decisiones, calculando riesgos y corrigiendo desviaciones surgidas de la planificación.

Moralizar la vida pública, exigir responsabilidades, devolver la ilusión y el trabajo a colectivos inmersos en esta gran tarea, que hoy languidecen en espera de que algo cambie realmente.

Rehacer el imprescindible Cuerpo de Agentes Forestales, segmentado y con evidentes signos de desmantelamiento en sus funciones y cometido. La larga tradición de este Cuerpo: más de cien años al servicio de la vigilancia y protección naturales, obliga a respetarlo por encima de los vaivenes políticos y a regenerarlo por encima también de los caprichos e intereses de los que mandan, no siempre de acuerdo con la Ley y los reglamentos.

Instrumentos jurídicos vivos

La Ley es la Ley y no queremos trampas. Debemos estar al servicio de la Ley y de los ciudadanos y no al servicio de los políticos de turno.

Si los montes se queman, en buena parte por intencionalidad o negligencia; si son intrusados, acaparados, objeto de agresiones como talas salvajes, víctimas de la contaminación, devastados por la acción erosiva de ramblas y torrentes, etc., ¿en qué forma y medida se aplican las Leyes?

Los instrumentos jurídicos deben regularse debidamente y aplicarse como reclama la voluntad popular y las necesidades económico-sociales. Nos sobra «comisiones de estudio» y falta por crear la Alta Inspección Técnica de Protección a la Naturaleza y Defensa del Medio Ambiente, que garantice la aplicación de la Ley, formas y grados de punición y desde luego verifique se paguen las multas y se sufraguen los daños causados.

El 50 por ciento de las sanciones podría destinarse a las arcas de Hacienda, mientras el 40 por ciento constituiría un Fondo Especial del Estado para Ayuda a las Empresas, en prevención, limitación o eliminación de este tipo de agresiones.

Mientras tanto, hoy por hoy, la mañana legislativa, las múltiples competencias de diversos organismos paralelos, la poca operatividad de los servicios oficiales, introducen en el saco de la confusión y del olvido todo género de delitos.

Abogamos en definitiva por Leyes vivas, por un Regisstro General de Montes dentro del Regitro de la Tierra, por diversos marcos legales que encuadren cuestiones propias de la economía forestal, que aborden aspectos concretos sobre la Protección de los Montes frente a la expropiación para fines no forestales, como la ubicación de urbanizaciones, polígonos industriales o reconversión en tierras de labor.

Protección forestal frente a la contaminación de las industrias, la minería a cielo abierto, la red de comunicaciones y las obras hidráulicas.

Desde el punto de vista de la calidad de Vida y la Defensa del Medio Ambiente, la legislación debe ser ampliada para garantizar que la presencia del hombre en los montes, no degrade la estructura general del paisaje, el recreo, la ecología vegetal y animal, preservando en todo caso el entorno y las condiciones naturales.

Cartas al DIARIO

Queja de un grupo de vecinos de Fernán González

Los vecinos de Fernán González nos dirigimos a este medio con el fin de hacer una protesta de simple ciudadanos, amantes de la paz, la estética y el arte.

El pasado verano, cuando estaban arreglando dicha calle, se encontraron las ruinas de una iglesia del S. Llorente que en principio pareció interesante a los ojos de algunos técnicos.

Se colocó un muro, además de antiestético, hoy en día, se ha convertido en basurero, estancia habitual de drogatas, y sitio perfecto para que los «chorizos» den sus golpes; sin olvidarnos claro está de las molestias que ocasiona al tráfico y a la gente en general, por la falta de visibilidad que produce.

¿Realmente merece la pena tener unas ruinas tapadas con un muro? Nosotros creíamos que el arte hay que cuidarlo y admirarlo, si realmente es arte, con un valor, claro está.

Por favor Ayuntamiento y Consejo de Castilla-León, por una vez pónganse de acuerdo.

Atentamente,

Un grupo de vecinos de Fernán González

«Hable con su parroquia»

Contestando a las sugerencias de F. del C. en el DB del día 18 de este mes y en esta misma sección, me voy a permitir dudar mucho sobre las gratuítas afirmaciones que Vd. recita, como... recorrer iglesias... en horarios normales... y... que «nunca» ha encontrado un confesonario abierto.

Y aún me sorprende más que sea precisamente Vd. «el sufridor de los desplantes», al esperar su turno ante el confesonario y verse desatendido... ¿No hará Vd. de un caso una casuística? Pero lo que más me apena es que para apoyar toda su argumentación parte de la afirmación de ser un «católico» que necesita confesarse... con bastante frecuencia; muy bien y estoy seguro que en cualquier parroquia encontrará (salvo raras excepciones) algún sacerdote, que si no está en el confesonario le bastará con una sencilla llamada para que salga a atenderle y le confiese con gran amor y deseo de servirle.

No me diga Vd. que para hacer oración ha tenido que abandonar las iglesias, por el ruido...; en mi parroquia hay varias personas y jóvenes que pasan algunas horas en oración, sin que les moleste el ruido de las colectas... Admiro su sensibilidad.

Me parece bien que Vd. abogue por una pastoral de conjunto, pero Vd. ¿es laico?, pues léase el cap. IV de la L. G. del Vat. II y vea como su colaboración con la Iglesia —si Vd. es sincero— va por otro camino, tiene otras formas. Compromiso, colaboración, y cuando le pasen casos de esos... hable con la parroquia, con sus sacerdotes y no tirará una piedra más contra las vidrieras de «su Iglesia».

Fermín Sáinz

M.C.D. 2018

Concierto de la Schola Cantorum

En la iglesia de los Padres Carmelitas tuvo lugar ayer tarde un concierto de la Schola Cantorum del Círculo Católico bajo la batuta del maestro Javier Cuevas. Ofreció una selección de obras de música religiosa, estrenándose la obra del propio director de la Coral «Tota Pulchar», compuesta para dos coros y a cuatro voces mixtas. La actuación rayó a la altura de la partitura.

Sin ningún acuerdo

Finalizó la huelga de la empresa «Montefibre»

El comité de empresa de «Montefibre Hispania, S. A.», de Miranda de Ebro, ha desconvocado la huelga que los trabajadores habían mantenido durante los últimos seis días para presionar en la negociación del convenio colectivo.

Durante la huelga, la dirección de la empresa ha mantenido la misma y última oferta que no fue aceptada por los trabajadores por lo que mañana se volverán a reunir ambas partes para tratar de encontrar una solución al conflicto, da cuenta «Efe» en Miranda.

La última oferta de la empresa consistía en un aumento salarial del 8,5 por ciento, el pago de la productividad a cinco mil pesetas y una reducción de jornada laboral en 55 horas para los años 1986 y 1987.

Por su parte, los trabajadores, que están de acuerdo en el 8,5 por ciento de incremento salarial, solicitan 44.000 pesetas de pago por productividad y una reducción de 74 horas en los próximos dos años.

la empresa «Montefibre Hispania», que tiene una plantilla de 532 trabajadores, se dedica a la fabricación de tejidos acrílicos con fibra química, que confecciona bajo patente italiana.

Con la materia prima con que se surte desde Puertollano (Ciudad Real), «Montefibre Hispania» vende 35.000 toneladas anuales de género en los mercados de Barcelona y Valencia, especialmente.

Mañana, sesión de la Comisión Municipal de Gobierno

Burgos (J. A. G.). — El miércoles se reúne la Comisión Municipal de Gobierno para tratar varios asuntos. Los dictámenes incluídos en el «orden del día» se refieren a la revisión de la subvención a la Escuela Infantil «Río Vena», contratación, por el procedimiento de selección de concurso, para la prestación del servicio de grúa y la propuesta de adquisición y permuta de una finca, propiedad del Arzobispado, en el Soto de don Ponce por terrenos municipales junto al antiguo Seminario de Misiones. El Ayuntamiento pagará por la diferencia de valor ocho millones de pesetas.

Asimismo, se incluyen una serie de solicitudes de licencias para obras entre las que figura una del INSALUD para la reforma de un local sito en la calle Federico García Lorca y otra de Francisco Javier García Ormaechea para construcción de 19 apartamentos en la avenida de Palencia, 2. También, en el capítulo de personal, se realizará el nombramiento de cabos del Servicio de Extinción de Incendios.

Por lo que respecta a Sanidad, se incluye una propuesta de ayuda económica a la Asociación para la Reeducación Auditiva de Niños Sordos (ARANSBUR).

También figura en la convocatoria la solicitud de transmisión de licencia de auto-taxi número 80, formulada por Carlos Javier Martín Marín. En urbanismo, se incluye la solicitud de licencia de parcelación de una finca en la calle Alfonso VIII del Hospital del Rey.

Homenajeados del Círculo C. R. San Juan. — *Como informamos en nuestra edición anterior, en la noche del sábado, el Círculo Deportivo y Recreativo San Juan, rindió homenaje a tres destacados colaboradores de esta entidad, al laureado poeta Federico Salvador Puy y a los socios de la Peña, José Palenzuela y José María Tejerina, a los que se entregaron sendas placas conmemorativas en el curso de la fiesta de sociedad.*

Ampliado el plazo del Concurso de Dibujo sobre Circulación Vial

Burgos (G. C.). — La Dirección General de Tráfico ha ampliado el plazo de envío de originales del Concurso de Dibujo Infantil y Juvenil sobre Circulación Vial, que según las bases concluía el día 5 de Abril, hasta el 31 de Mayo, coincidiendo así con el plazo del II Concurso Nacional de Educación Vial Escolar.

Los envíos, que pueden hacerse individual o colectivamente por profesores y colegios, se remitirán a la Jefatura Provincial de Tráfico de Burgos, Avenida de los Reyes Católicos, 22 de Burgos capital.

Concurso religioso escolar

Penúltimo encuentro de la Segunda Fase

Con gran entusiasmo y llenos de júbilo, llegaron los concursantes del colegio del Sagrado Corazón de Villímar en un flamante autocar, a las 11 de la mañana. Unos minutos antes habían hecho su presencia los de San Pedro y San Felices. Inmediatamente y en el salón de actos se dio lugar a las representaciones bíblicas que en este caso fueron: El Buen Samaritano y el Lavatorio de los Pies. Como sabéis esta es la primera parte de que se compone este interesante Concurso que patrocina la Caja de Ahorros del Círculo con la colaboración de los medios de información más importantes de la capital: DB y la Cope o Radio Popular.

Hubo de suprimirse unos minutos el Concurso a consecuencia de una avería totalmente fortuita en el alumbrado cosa que se subsanó con la mayor rapidez posible.

Tras las magníficas representaciones aludidas y que enternecieron vivamente a los espectadores, se pasó al plato fuerte del Concurso, es decir a la serie de preguntas que debían contestar los cuatro equipos allí presentes.

Aquí se notó una vez más, el papel que juegan los nervios en el ánimo de los concursantes, y a pesar de que supieron sobreponerse con toda la valentía no fue lo suficiente para evitar que se abriera un socabón en el campo de San Pedro y San Felices que originó la caída de uno de los concursantes, caída que fue necesaria la intervención quirúrgica del jurado que tuvo que amputar la puntuación de la pregunta.

Unas simpáticas y guapas azafatas, candidatas al Un, Dos, Tres, llevaron bien por cuenta la puntuación obtenida por los equipos, dando como resultado final las puntuaciones siguientes:

Ciclo Medio: Sagrado Corazón, 89 puntos; San Pedro y San Felices, 90.

Ciclo Superior: Sagrado Corazón, 90; San Pedro y San Felices, 79.

Enhorabuena a los vencedores y deseamos en la Tercera Fase, la recuperación de la caída en el equipo de San Pedro y San Felices.

Gracias igualmente a la rondalla del colegio de Villímar que supo poner la nota de paz y alegría entre los asistentes con sus canciones dignamente escogidas e interpretadas bajo la dirección experta de su directora.

†

PRIMER ANIVERSARIO
DE
EL SEÑOR

Don Marino Gandía Bárcena

Falleció el día 25 de Marzo de 1985.

Q. E. P. D.

Su esposa, hija, padres, padres políticos, hermanos, hermanos políticos, sobrinos, primos y demás familia.

Ruegan una oración por el eterno descanso de su alma y la asistencia al funeral que se celebrará hoy, martes, a las siete y media de la tarde, en la iglesia parroquial de San Martín de Porres.

Actos de caridad por los que les anticipan las gracias.

Burgos, 25 de Marzo de 1986.

†

EL SEÑOR

Don José Ramón Alzúa Alustiza

Médico jubilado de Soncillo.

Falleció en Bilbao, a los 73 años de edad, después de recibir los Santos Sacramentos y la Bendición apostólica de Su Santidad.

Q. E. P. D.

Su apenada esposa, María del Pilar Ruiz; hijos, Justo, Mari Pili, José Javier, Gonzalo, Luis y Maite; hijos políticos, Ino Galparsoro, Olga Ayarza, Carmen Llona y Pedro Lizarza; nietos; madre política, Jesusa Gutiérrez; hermana, Clotilde; hermanos políticos, sobrinos y demás familia.

Ruegan una oración por el eterno descanso de su alma y la asistencia a las honras fúnebres, que se celebrarán hoy, martes, a la una de la tarde, en la iglesia parroquial de San Cosme y San Damián, de Soncillo. Seguidamente la conducción del finado al cementerio de dicha localidad. Actos de caridad por los que les anticipan las gracias.

Soncillo, 25 de Marzo de 1986.

†

EL SEÑOR

Don José María Uriarte Oraa

Falleció el día 12 de Enero de 1985.

Q. E. P. D.

Su familia

Ruega una oración por el eterno descanso de su alma y la asistencia a la misa, que se celebrará hoy, martes, a la una y media de la tarde, en la iglesia parroquial de San Lorenzo el Real.

Actos de caridad por los que les anticipan las gracias.

Burgos, 25 de Marzo de 1986.

M.C.D. 2018

En Abril, algunas zonas de Gamonal y Capiscol podrán utilizar ya gas natural

Burgos (J.A.G.). — Los primeros metros de los cien kilómetros de conducciones de gas que en los próximos diez años construirá en nuestra ciudad la empresa «Gas de Burgos» y que constituirán la red básica y de distribución de ste fluido energético para usos domésticos y comerciales entrará en funcionamiento el día 4 de Abril suministrando ya gas natural a algunos establecimientos en la zona de Gamonal.

Luis Villalba y Jesús Gutiérrez, gerente y director técnico de «Gas de Burgos» explicaron ayer a los informadores algunos de los aspectos de la primera de las tres estaciones de Regulación y Medida (ERM) a través, de las cuales se conectará con el gasoducto Haro-Burgos.

«Gas de Burgos», empresa que se encargará de la comercialización y distribución de gas natural para usos domésticos y comerciales en nuestra ciudad, inició en Gamonal la construcción de la red básica de distribución que será alimentada por tres estaciones de regulación y medida donde se rebaja la presión de gas que llega del gasoducto y se realiza una medición inicial. La primera de estas estaciones que controlará el «triángulo» avenidas Eladio Perlado, Constitución Española y calle Vitoria, fue la que se visitó ayer. Según indicaron los directivos de «Gas de Burgos» probablemente ésta entrará en servicio el día 3 y el día 4 de Abril se realizaría lo que se denomina «puesta en gas».

100 kilómetros de conducciones de gas

A partir de la red básica se instalarán arterias y ramales de reparto en función de la demanda de suministro. La longitud prevista de las redes de reparto de gas es del orden de 85 kilómetros que, junto con los aproximadamente 15 kilómetros de la red básica, totalizan 100 kilómetros de conducciones de gas, a construir en 10 años y que supondrá una inversión de 1.200 millones de pesetas.

El plan de «Gas de Burgos» contempla la puesta en servicio de todo el tramo correspondiente a avenidas Eladio Perlado, Constitución (carretera de Logroño) y calle Vitoria (entre Glorieta Logroño y plaza del Rey), de una longitud de casi tres kilómetros de red básica en el próximo mes de Mayo como fecha tope. Las obras de instalación de tubería van a un buen ritmo y según se señaló, los plazos se cumplirán con exactitud. En Julio, indicó Luis Villalba, la red básica estará ya junto al Palacio Provincial y en la Casa del Cordón.

La puesta en servicio del tramo de red básica comprendido entre las avenidas general Vigón, General Yagüe y Cid, de una longitud aproximada de 3,5 kilómetros, tiene como fecha límite el mes de Noviembre de este año. Por lo que respecta a 1987, en Mayo deberá entrar también en funcionamiento el tramo avenida Palencia, calle del Carmen, Santa Dorotea y San Pedro y San Felices, de una longitud aproximada de 2,5 kilómetros. En Noviembre de ese mismo año, el tramo situado entre las calles Concepción, General Moral y San Pedro Cardeña, que tendrán 2,10 kilómetros de red básica. Por último, en Julio de 1988 se contempla la puesta en servicio de la red en la zona de influencia del G-3, que será la más extensa con 4,1 kilómetros.

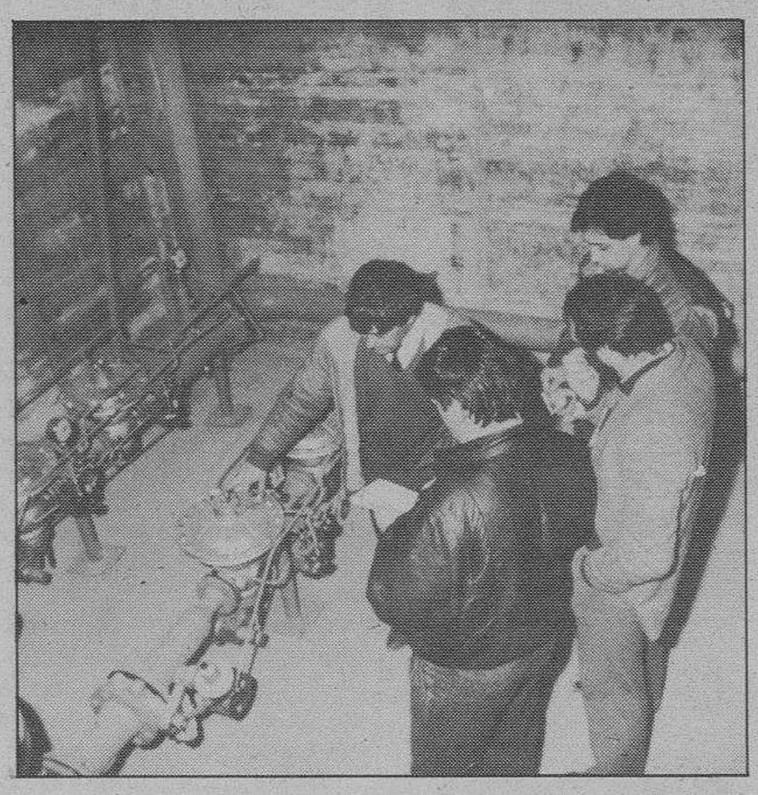

Estación de regulación y medida, en Gamonal. A través de ella se controla el suministro para uso de gas doméstico.

Simultáneamente a la implantación de esta red básica se construirá como se está haciendo en la zona de Gamonal-Capiscol las conducciones de reparto para dar servicio a los usuarios que previamente hayan contratado el suministro de gas natural con «Gas Burgos». Asimismo, se completará la estructura de las estaciones con la construcción de otras dos más, una cercana al actual cuartel de la Unidad Veterinaria Militar y la otra detrás de la Barriada Yllera para regular la red de gas del G-3.

Cada estación de regulación y medida dispondrá, al igual que la de la zona de Gamonal, de tres líneas gemelas que rebajan la presión del gas natural del gasoducto de 16 kilos-centímetro cuadrado a 4 para su distribución. Asimismo, dispone de sistema para filtrar el fluido de posibles impurezas y también para la medición de consumos. Cada una de las líneas de regulación disponen de tres dispositivos y válvulas de seguridad más el regulador normal.

A partir de esta estación se suministrará gas natural el próximo día 4 posiblemente al bar «Cantares» y restaurante «El Grove» así como a una sucursal de la Caja de Ahorros Municipal. Algunas comunidades de vecinos y distintas empresas de este área así como comercios han firmado o están en negociaciones con «Gas de Burgos» para instalar acometidas de gas natural.

A. Echevarrieta presentó su propuesta a la Comisión Mixta

Se ha comenzado a esbozar el programa de las fiestas mayores de Burgos

El presupuesto puede oscilar en torno a los 30 millones de pesetas

Burgos (J.A.G.). — La Comisión Mixta de Festejos en su última sesión dio su visto bueno a un primer esbozo del programa oficial de las ferias y fiestas de San Pedro y San Pablo, cuyo presupuesto definitivo podría oscilar en torno a treinta millones de pesetas, incluído el convenio con las Peñas burgalesas que se sitúa, al igual que el pasado año, en los siete millones. Por otro lado, este órgano conoció el contenido de la propuesta de programa realizada por el concejal y vocal corporativo del grupo socialista, Alfonso Echevarrieta, que incluye veintiuna actuaciones, seis verbenas así como otras actividades culturales, deportivas y teatrales por importe de 6,9 millones de pesetas.

Por lo que se refiere al esbozo del programa de las fiestas mayores burgalesas realizado por la Comisión contempla, a la espera de ultimar diversos detalles y actos a concertar definitivamente, un presupuesto inicial de 21 millones de pesetas, dentro de los cuales figuran, entre otras cantidades los 2,8 millones que costará el festival internacional de folklore «Justo del Río»; dos millones para fuegos artificiales así como el presupuesto —1,3 millones— del festival nacional de teatro. Al margen de las carrozas y otros actos culturales, por lo que respecta también a festivales en este esbozo de programa se contempla uno de pop-rock con las actuaciones de «Los Nikis» y «Duncan Du», entre otros (un millón de pesetas), de música folk en el que estarán presentes «Alborada», «Gavilla» y «Candeal» (medio millón); de zarzuela en el que actuará Miguel de Alonso (un millón), así como otro de flamenco (300.000 pesetas).

Junto a otras actuaciones musicales y verbenas el día 3 de Julio se celebraría en «El Plantío» una actuación musical de Rafael, Rocío Jurado, May Confield, Ana Belén y Víctor Manuel que tendría un presupuesto según este primer esbozo de 3,5 millones de pesetas.

Propuesta socialista

Aunque en esta primera reunión no se abordó a fondo la cuestión de los programas y presupuestos, Alfonso Echevarrieta, que presentó su propuesta de actividades a incluir en éste. señaló que tenía la esperanza que definitivamente, sino todos, sí en parte, se incluyen en el programa definitivo algunos de los actos propuestos por él. Esta propuesta del vocal corporativo, según explicó el mismo, está enmarcada en el «deseo de coopereación con los restantes miembros de la Comisión». «Los recursos —añadió— con que dispongo son cortos, lo cual me obliga a centrarme en actuaciones puntuales. Lo que sí puedo asegurar es que están efectuadas con la mejor voluntad de servicio. Espero con ilusión que alguno de los actos que propongo sean insertados en el programa oficial».

De acuerdo con la propuesta en el programa presentado por Alfonso Echevarrieta se incluyen 21 actuaciones entre las que la de Joaquín Sabina (1,1 millones de pesetas) y de la Orquesta «Platería» (850.000 pesetas), «Yesca» (90.000 pesetas). Asimismo, figura un concierto en «El Plantío» de «Africa Dividida», «Presos de la Epoca», «La Fuga» y «Posesión Infernal», todos ellos de Burgos, con un presupuesto de 860.000 pesetas. También dentro del área musical la propuesta se completa con seis verbenas (600.000 pesetas), «noches folk y rock» (350.000 y 280.000 pesetas, respectivamente).

Como en el esbozo de la comisión, en la propuesta del vocal socialista se incluyen festivales infantiles y presenta como novedad las actuaciones de la compañía «Dos duros» de teatro de calle.

Asimismo, se contempla en el capítulo de deporte un «cross» popular, pruebas de atletismo, baloncesto, judo, carreras ciclista y sobre patines, una marcha así como un festival de gimnasia. También en el apartado de arte se propone una serie de concursos literarios, fotografía y exposiciones de pintura, etc. En resumen, el presupuesto de las actividades propuestas por Alfonso Echevarrieta es de 6,9 millones de pesetas.

Reunión del C.I.T. para estudiar varios proyectos de promoción

Burgos (C.I.T.).— En la sede de la Federación Provincial de Asociaciones Empresariales se reunió ayer tarde una representación del Centro de Iniciativas de Turismo de Burgos con otras de entidades de ahorro, de hostelería, empresariales y de otro tipo a fin de tratar de un proyecto que tiene estudiado el citado centro y que se refiere a la presentación de un montaje publicitario en la caravana de la Vuelta Ciclista a España del presente año.

Los promotores de la reunión presentaron un dossier en el que se contiene un estudio de ese proyecto en el que se analizan varias opciones e incluso se hace un cálculo económico que, en principio, se estima en unos cuatro millones de pesetas.

En la iniciativa se recoge también qué tipo de publicidad es la se considera idónea.

Reunión de ayer tarde en la FAE

Por otra parte, también se habló de otra campaña titulada «Demuestre su burgalesismo por 17 pesetas» con publicación de hojas con mensajes personales que pueden enviarse a diferentes puntos de España y del extranjero. Los proyectos serán objeto de posterior estudio más detallado.

Nueva Junta directiva de la Peña Rincón de Castilla

Burgos (DB).— Ha tomado posesión la nueva Junta directiva de la popular Peña burgalesa Rincón de Castilla. La composición de la misma es la siguiente:

Presidente, don Juan José Gil Rodríguez; vicepresidente, don Felipe Castañeda Pérez; secretario, don Eduardo Alegre Ibáñez; vicesecretario, don Emilio Vicario Busto; tesorero, don Cirilo Lozano Ortega; contador, don José Luis Hombría Alloza; director artístico, don Luis Ortega Rupérez y vocales don Jesús Infante Ayala, don Pedro Sagredo Frías, don Juan Gutiérrez Terán, don José R. Castellanos Salinero, don Santiago González Braceras y don Jesús Cuasante Rilova.

Correspondiendo a los ofrecimientos hechos por la nueva Junta directiva a la que deseamos una gestión subrayada por el éxito que merece esta entidad.

M.C.D. 2018

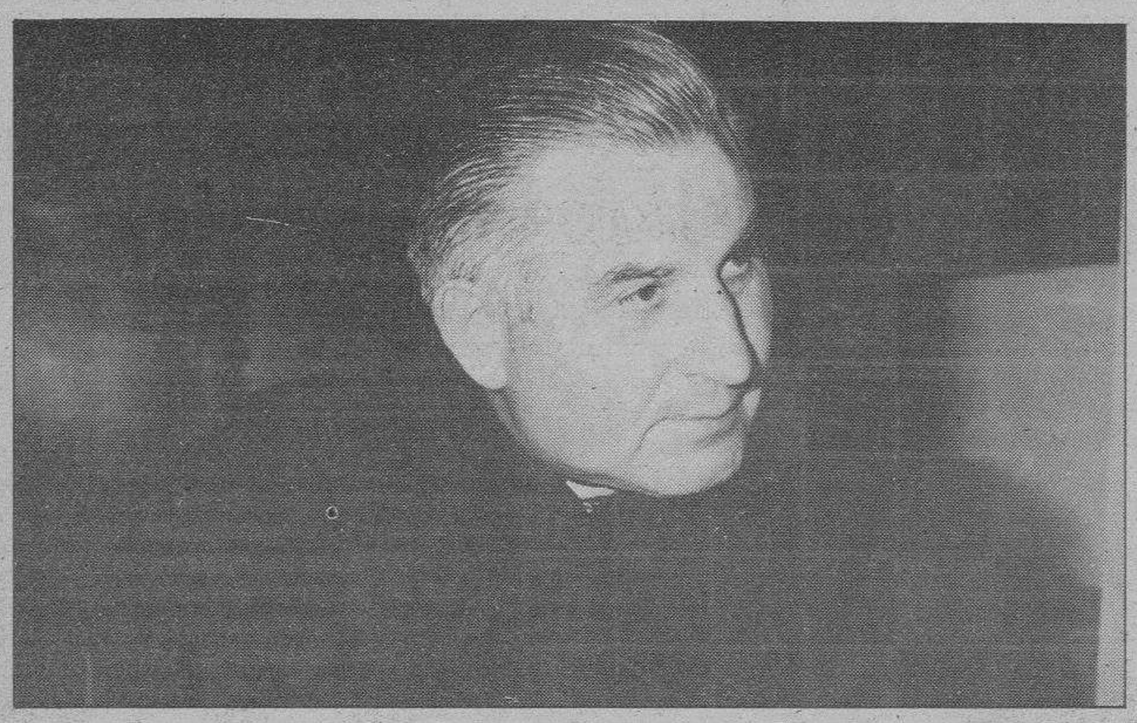

Don Alejandro Mínguez, abad de la Semana Santa burgalesa.

Habla don Alejandro Mínguez

«Es preciso volver a los orígenes de nuestra Semana Santa»

Burgos (Alfonso Salgado). — Don Alejandro Mínguez González, magistral de la Catedral, es también abad de la Semana Santa. Precisamente en orden a este último cargo le hemos pedido una entrevista, a la que ha accedido con una amabilidad punto menos que antológica. Hablamos aquí mismo en las dependencias del periódico, al que se ha desplazado para evitarnos a nosotros la molestia. Eso, ¿no es cierto?, se ha llamado siempre amabilidad, que unida a su simpatía innata hace las cosas muy fáciles, además de muy agradables.

—¿Cuándo fue —le preguntamos— la primera Semana Santa burgalesa?

—Pues exactamente en 1901, con lo que podemos decir que casi va con el siglo.

Y luego nos especifica:

—Debemos entender que me refiero a la procesión del Santo Entierro. Hasta entonces, la procesión era sólo parroquial, salía de San Cosme y contaba con seis «pasos».

Luego nos da un dato también histórico. Dice:

—El primer sermón de las siete palabras lo pronunció el P. Vilariño, S.J. —el del famoso catecismo—. Esto fue también en 1901, en la iglesia de La Merced.

Y hablando de las cofradías, nos explica:

—Comenzaron a tener hábito, es decir los famosos «capuchones», en 1927, con los catorce cofrades primeros del Santo Sepulcro.

Pero la Semana Santa es algo más que lo anecdótico, algo más allá de lo que vemos. Está lo que debe sentirse. Así es que le preguntamos:

—¿Qué significado tiene la Semana Santa en orden al sentimiento religioso?

—La Semana Santa sigue conmoviendo y, además, profundamente —nos explica don Alejandro Mínguez—. Me refiero, para el caso que nos ocupa, a los fieles de Burgos. Acaso, más en el aspecto de situarse a bien con Dios y, acaso no tanto, en una dimensión que mire el bien hacer a los hermanos. No vale contentarse con asistir a una procesión.

—¿Disminuye la asistencia de fieles?

—Si tenemos en cuenta las posibilidades de salir de la ciudad, los días de asueto para hacer turismo, etc., podemos decir que sí, pero entre los que se quedan en la ciudad, no se nota la disminución. Es más, hubo años recientes en que ha habido notable afluencia de fuera de Burgos.

Le pedimos que nos hablara de las cofradías. Fue muy importante lo que dijo de tal modo que lo transcribimos sin más preámbulos ni preguntas:

—El fin de toda cofradía fue, desde siempre, tanto el esplendor del culto divino como la caridad con el prójimo, pero con el paso del tiempo, esa caridad quedó en segundo plano y adquirió prioridad el fin piadoso. Por eso, para quitar ese defecto, haría falta volver a los orígenes, porque reconocer el amor es amar y obras son amores.

«Haría falta vivir personalmente la penitencia como efuerzo necesario para actuar de acuerdo con la razón, la recta conciencia y la fe; como encuentro personal con Jesucristo que ofrece el perdón así como con un saber contentarse con menos sin aspirar al máximo de comodidades y placeres.

«Hoy urge a todos, especialmente a los cofrades, una caridad de valentía, de signo claro, que llegue a los parados, a los drogadictos y a todos los marginados».

Creemos que el lector estará de acuerdo con estos criterios que nos expuso don Alejandro Mínguez. Por eso se los ofrecemos en estos días que preceden a la Semana Santa.

Semana Santa 1986

Consejos y normas de seguridad vial dirigidos a los conductores

Antes de iniciar su viaje llame al Centro de Información de Tráfico, Tf. (91) 7421213 y solicite información sobre el estado de la circulación en la carretera que Vd. vaya a utilizar, así como datos sobre la situación meteorológica prevista en la zona, posibles alternativas en caso de producirse retenciones, o cualquier otra información.

En estas fechas gran parte de su viaje lo realizará posiblemente en caravana. Ante ello mantenga la distancia de seguridad con el vehículo que le precede y evite los adelantamientos.

Descanse cada dos horas y media o tres aunque ello le suponga un poco de retraso. No se fije una hora de llegada.

Mantenga en cada momento la velocidad adecuada a las condiciones de la vía, o a las circunstancias del tráfico.

Si viaja con niños no olvide llevarlos en los asientos traseros.

Tan pronto la luz del día resulte insuficiente encienda las luces de cruce de su vehículo. Facilite el ser visto.

Evite las bebidas alcohólicas. Si conduce no beba, si bebe no conduzca.

Utilice, en todo momento, el cinturón de seguridad, incluso desde la puerta de casa.

En las travesías de núcleos urbanos extreme su atención ante la presencia de niños, peatones o ciclomotores.

A los motoristas les recordamos, igualmente la obligación de utilizar siempre el casco.

En autopista circule siempre por el carril de la derecha. Sólo deberá utilizar los restantes para los adelantamientos. Una vez efectuado el adelantamiento vuelva gradualmente al carril de la derecha.

En conducción en autopista se recomienda verificar previamente la presión de las ruedas y llevar el depósito de gasolina lleno.

El «paso» con la Cruz, en el Vía Crucis de anoche, al que asistieron cientos de personas

Anoche se celebró el Vía Crucis, en el Castillo

Hoy, Rosario Penitencial Obrero

Burgos (DB). — Centenares de personas participaron ayer con fervor en el Vía Crucis Penitencial que recorrió el Calvario del Castillo. Hoy, Martes Santo, los actos de la Semana Santa continuarán con el Rosario Penitencial Obrero, organizado por la Cofradía de la Santa Columna del Círculo Católico.

El Vía Crucis que partió pasadas las ocho de la iglesia de San Esteban concitó a centenares de fieles que a lo largo de hora y media recorrieron el Calvario del Castillo con gran fervor, portando en la mano las tradicionales antorchas. Miembros de la Cofradía de la Coronación de Espinas de San Lorenzo, llevaron durante todo el recorrido el «paso» con la Cruz desnuda. A este acto asistieron representantes de las cofradías burgalesas. Don Alejandro Mínguez, coordinó las lecturas. El Vía Crucis finalizó con el canto de la Salve por todos los fieles.

Hoy, Rosario Penitencial

A las ocho y media, organizado por la Cofradía de la Santa Columna del Círculo, se iniciará frente a la sede de esta entidad el Rosario Penitencial. La procesión religiosa seguirá el siguiente itinerario: calle Concepción, Madrid, Miranda, Santa Clara, Martínez Zatorre, Molinillo, San José, Ramón y Cajal, parroquia de San Cosme y San Damián donde se cantará la Salve Popular. Si el mal tiempo lo impidiera se celebraría en este último templo.

A las ocho de la tarde, en el salón de Actos de la Casa de Cultura de Gamonal, representación de la Pasión del Señor por un grupo de jóvenes de la parroquia.

HOY, ROSARIO PENITENCIAL OBRERO

Hoy, martes, a las ocho y media de la tarde, saldrá del Círculo Católico de Obreros, el Santo Rosario Penitencial, que organizado por la Cofradía de la Santa Columna, recorrerá diversas calles de nuestra ciudad.

Se convoca, con la debida antelación a dicha hora, a los socios femeninos y masculinos del Círculo, y se invita a cuantos trabajadores, hombres y mujeres deseen participar en tan piadoso acto.

En caso de lluvia, se celebrará a la misma hora, en la Parroquia de San Cosme y San Damián.

OFERTA DE EMPLEO PUBLICO 1.986

1.681 PLAZAS ADMINISTRATIVOS

3.980 PLAZAS AUXILIARES ADMINISTRATIVOS

ADMINISTRACION CIVIL DEL ESTADO Y SEGURIDAD SOCIAL

REQUISITOS:

Mayores 18 años y Graduado Escolar (Auxiliares) y Bachiller Superior (Administrativos).
Abierto el plazo de presentación de instancias hasta el DIA 7 DE ABRIL DE 1986 (AUXILIARES). Ejercicio sencillo a los administrativos, no se exige máquina ni taquigrafía.
Recoja hoy mismo información sobre la convocatoria, instancias y textos para la preparación en:
LIBRERIA UTOPOS
Huerto del Rey, 14 - BURGOS.

Guía Facultativa

I. GONZALEZ DE LA PUENTE
Medicina General
Rayos X
Cardenal Segura, 6-1.º
Consulta de 9 a 12
Horas concertadas.

Dra. JUSTE PICON
ALERGIA
CONSULTA:
Previa petición de hora.
☎ 236456. (Tardes).
Avda. Gral. Yagüe, 5, 5.º A.

ENRIQUE INCLAN
MEDICO
Consulta: de 12 a 2.
Vitoria, 15-1.º. Burgos
Teléfono: 204073.

M.C.D. 2018

«Carta a Manuel Fernández García, jefe provincial de Tráfico»

Querido Manuel:

Mucho me ha costado superar el ánimo y el dolor para escribirte estas líneas, pero es un deber que no puedo dejar de cumplir aunque cueste.

Cómo podía imaginar el sábado por la mañana del día 2, y cuando en mi agenda había previsto para el lunes siguiente ir a verte, que dicha entrevista no iba a ser posible. Tenía que comentarte un par de asuntos sobre obras ejecutadas, y luego comentaríamos sobre la campaña que esta primavera-verano pondríamos en marcha, mediante la ejecución de trabajos de limpieza y desbroce de las márgenes de las carreteras, donde por efecto de la vegetación se crean graves peligros por la dificultad en ver la señalización vertical, se reduce la visibilidad en curvas y cruces, aparte del estrechamiento e inutilidad de los arcenes. Y como final, y punto clave, volveríamos a hablar del peligro que crean los árboles junto a las carreteras para el tráfico. Las estadísticas dicen que, después del choque frontal, es el segundo, en gravedad, por accidente.

Cuando pienso que, en estos momentos, tu vida, la de tu esposa y la de tus dos hijos, ha entrado en esa fatídica estadística, me dan escalofríos.

Voy a tratar de explicar lo que tú y yo pensábamos sobre este asunto, porque es urgente que la sociedad tome conciencia y exija a nuestros políticos, gobernantes y responsables de la conservación de nuestras vías, que den sulución a este problema.

A estas alturas del desarrollo de nuestro país, no parece difícil hacer comprender que mejora notablemente la seguridad vial de nuestras carreteras si se eliminan los árboles, y que la limpieza de cunetas y arcenes se facilita muchísimo, con lo que los firmes se mantendrán mejor; pero sabemos que hay grupos que piensan que cortar un árbol es casi un crimen; amamos la Naturaleza como el que más, y para tranquilidad de esas personas, deben pensar que por desgracia en nuestro país hay miles de hectáreas de monte pelado, en donde se puede y debe llevar a cabo una urgente tarea de repoblación forestal; pero las márgenes de las carreteras no son el lugar idóneo para mantener unos árboles que, cuando se plantaron, tenían su justificación, pero las circunstancias han cambiado y sería de necios no reconocerlo.

Aceptado este planteamiento, la tarea en sí, es fácil, pues el valor material de la madera, incluso permitiría mejoras de otro tipo para esas mismas carreteras, que buena falta les hace.

Manuel, no sé si se he sabido explicar bien este asunto; estoy seguro que tú lo habrías hecho mucho mejor, porque no en vano vivías con la preocupación constante de hacer más seguras para el tráfico nuestras vías. Perdóname que tenga que sacar consecuencias de tu accidente para dar un empujón a esa lucha que ya llevábamos entre manos; no debería ser necesario pagar tan alto precio para demostrar algo que parece elemental, sin embargo todos sabemos, que sólo ante casos dramáticos se toman medidas de seguridad.

Sólo me queda prometerte que al ejecutar los trabajos que se nos encomienden de seguridad vial, te tendré muy presente por tus conocimientos y entrega y, como creyentes, también confío en que desde el Cielo intercedas por los que seguimos peleando por hacer más seguros los caminos de los hombres.

Eduardo Gómez Pérez.
Ingeniero T. de Obras Públicas.

Sobre el Teatro Principal

No hubo representación municipal en la Mesa redonda organizada por el Colegio de Arquitectos

Burgos (R. G.). — La ausencia de representantes de la mayoría en la Corporación Municipal dejó en una mera sucesión de exposiciones la mesa redonda convocada por el Colegio Oficial de Arquitectos en el Museo de Burgos sobre el Teatro Principal. El debate que en un principio se presumía polémico o al menos atractivo, se diluyó en el sentir unánime a favor de la rehabilitación del teatro decimónico.

Presidencia de la «mesa redonda» dedicada al tema del Teatro Principal.

Los intentos al comienzo de la sesión de la presidenta del Colegio de Arquitectos, Marina Escribano de actuar como «abogado del diablo» fueron cuestionados por el concejal del PL en el Ayuntamiento, Jaime Esparza que se encontraba entre el público. El concejal liberal adujo que ella no debería hablar en nombre del Grupo Popular puesto que el tema del Teatro Principal se encuentra en un período de debate».

El dirigente liberal qué apenas decir esto afirmó que tenía que marcharse por razones de tiempo, fue requerido por una persona del público para que expresase su opinión acerca del asunto central de la mesa redonda. El concejal de la Coalición Popular dijo a título personal que le «parecía fundamental para la sociedad» pero que esta opinión no era vinculante con las conclusiones que adopten tanto la Coalición como su partido político en este sentido, tras lo cual abandonó el Museo.

Antes de iniciarse el acto público, el delegado de Obras Públicas de la Junta de Castilla y León, Francisco Almendres y el arquitecto Jesús Arribas, presentaron a los medios informativos el recortable del Teatro Principal del cual se han editado 10.000 ejemplares que serán distribuidos próximamente por los colegios.

Un sólo color

Presidieron la mesa redonda el gobernador civil de Burgos, David León Blanco, el director general del Patrimonio de la Junta de Castilla y León, Enrique Bauqedano; José María García Paredes, arquitecto redactor del proyecto de rehabilitación del Teatro Principal; Alberto García Gil, presidente de COACYLE; Marina Escribano, presidenta del Colegio de Arquitectos de Burgos; Luis Sáez en representación de la Asociación pro-Teatro Principal y Juan Carlos Elorza como director del Museo de Burgos.

Comenzó la sucesión de opiniones a favor de la rehabilitación del gobernador civil con una exposición cronológica que se remontaba a 1984 año de la inclusión del teatro isabelino, en un proyecto de recuperación de teatros del MOPU. Recordó el principio de acuerdo al que se llegó con el Ayuntamiento el 7 de Marzo para finalizar con el 12 de Febrero de este año, en que el ministro de O. P. vuelve a insistir en una carta al Ayuntamiento para que participe en el convenio tripartito.

El gobernador civil recordó también unas declaraciones efectuadas por Muñoz Guillén en las que aseguraba que «el Teatro Principal era un problema político más que presupuestario. Estas palabras —dijo—, las suscribo plenamente».

A las palabras del gobernador siguieron las del director general de Patrimonio de la Junta de Castilla y León, Enrique Baquedano que expuso el proceso de los expedientes de declaración de monumentos histórico-artísticos. En este sentido a una pregunta de Luis Sáez referida al actual contencioso administrativo que sostiene la Junta con el Ayuntamiento dijo que en el caso de ser favorable «se aplicará la legislación urgente en materia de patrimonio. «No toleraremos añadió, ni la intervención ni la destrucción del edificio. En caso contrario se intentaría lo mismo con un nuevo decreto».

Intervinieron por último Alberto García Gil y José María García Paredes que se detuvo a explicar algunas de las características técnicas del edificio desterrando con ellas algunos resabios que ponen en duda su calidad y diseño.

Al debate, estaban invitados, José María Peña San Martín, alcalde de la ciudad y Alvaro Díaz Moreno, arquitecto redactor del proyecto de transformación del Teatro Principal en la Casa Consistorial.

OPOSICION
AYUDANTES DE INSTITUCIONES PENITENCIARIAS
Apertura nuevo grupo el día 1 de Abril.
Gran éxito en anterior convocatoria.
ACADEMIA CENTRO
LAIN CALVO, 4-2.º. ☏ 202917.

PROXIMA APERTURA
ELEA
CAFETERIA VITORIA, 46
REFORMAS COMERCIALES
PELAEZ SA CONSTRUCCIONES
OFICINAS: Avda del Cid 3-7ºA # 203072 BURGOS

IV CICLO DE CINE
«HISTORICO Y DE GRAN ESPECTACULO»
Y SOLO A 125 PESETAS BUTACA
GRAN TEATRO
¡¡HOY, MARTES!!
A las 5,30, 8 y 10,45
LOU FERRIGNO, Ahora en una aventura más allá de las estrellas,

«LA FURIA DEL COLOSO»
¡Una leyenda colosal!
¡Un espectáculo apasionante!
EN TECHNICOLOR y SONIDO STEREO.
(Autorizada todos los públicos)
PRECIO UNICO ESPECIALISIMO:
BUTACA 125 PESETAS

M.C.D. 2018

Curso de actualización en áreas de enfermería

Burgos (OPJ). — La Delegación Territorial de Bienestar Social de Salamanca ha sido la sede del «Curso de actualización en áreas de enfermería», organizado por la Consejería de Bienestar Social a través de la Dirección General de Asistencia Hospitalaria y Especialidades Médicas. A dicho curso, que se celebró entre los día 17 y 21 del presente mes de Marzo, acudieron 40 personas, y estuvo dirigido a personal de enfermería de la Comunidad de Castilla y León. En este caso cubría el área de Avila, Zamora y Salamanca.

El «Curso de actualización en áreas de enfermería» forma parte del programa de formación continuada del personal de enfermería de la Comunidad de Castila y León y cuyos objetivos básicos son el conocimiento de los aspectos administrativos de la planificación, organización y ejecución de las Unidades de Enfermería «intra» y «extrahospitalaria», así como la identificación de los cuidados de enfermería dentro de una atención integral.

Dada la gran demanda de solicitudes para participar en este curso (más de 400 para tan sólo 40 plazas), la Consejería de Bienestar Social está estudiando la posibilidad de realizar próximamente, un nuevo curso de similares características para las provincias antes señaladas.

Prosiguiendo con el programa de formación continuada, este curso de actualización en áreas de enfermería se realizará en Burgos y León, del 14 al 18 de Abril y posteriormente, en León.

Resumen y balance de la VII Semana de Música Religiosa

Burgos (DB). — Como en años pasados la semana anterior de la Semana Santa está dedicada a la exaltación de esa importante parcela del Arte de la Música, que es la música escrita para ritos, ceremonias y celebraciones litúrgicas; costumbre que, al igual que en diferentes poblaciones del orbe cristiano, va arraigandóse entre nuestros ciudadanos. Costumbre que, sean cuales sean las creencias e ideologías, sería necesario ser respetuosos con ellas y evitar que otras actividades paralelas confundan los intereses de las gentes, procurando que tanto las entidades particulares y, sobre todo las oficiales, coordinen sus esfuerzos en interés del ciudadano, pensando en la elevación de su nivel cultural, y prescindiendo de oportunismos, circunstanciales o impuestos, de manera que nuestro panorama y perspectivas culturales no parezcan una «jaula de grillos», en la que los más ignorantes e impertinentes sean los que aparecen como los que más hacen.

Dos conciertos merecen especial atención citar en primer lugar, y fue el público quien es motivo de este comentario; son los correspondientes a los días 18 y 21, en los que actuaron la Coral del Carmen de Reinosa y la Agrupación de Cámara de Pamplona, actuando respectivamente en la iglesia de Nuestra Señora la Real de Gamonal y en la capilla de Música de las Bernardas.

Y el motivo de referirnos a la audiencia tiene el nexo de las actitudes ante fenómenos diferentes; el templo de Gamonal se colmó. Muchas personas tuvieron que permanecer de pie para escuchar con una atención y expectación plausibles la actuación de la coral cántabra, de voces equilibradas, afinadas y capaces de hacer matices refinados y volúmenes sin roce en lo desagradable. Otra alternativa fue la actuación de la coral navarra, con el compromiso del estreno de Alejandro Yagüe; el magnífico programa que nos trajeron anticipó, con la obra de Balada, la respuesta a las dudas que siempre supone una «premier»: en manos de ese espléndido conjunto todo es concebible ya que despues de la espectacular y discutida obra de González de Acilu —los gestos del público ante tales atrevimientos vocales— «frulattos» y «sisseos», —eran notorios—, «Ultrum sidera» apareció, dividiendo la Coral de Pamplona, en tres armonías oscilantes de difícil realización —los apuros del estreno no fueron obstáculo, para tan experimental conjunto—, demostrando que la música posee un auténtico artífice en su concepción que siguiendo los cánones consagrados, sin necesidad de aspavientos temporales, es capaz de buscar nuevos caminos en los que, respetando los conocimientos anteriores, las audacias no son aventuradas, están meditadas, y si bien proceden de la inspiración, el tratamiento escolástico es evidente. Los comentarios oídos antes —reticentes a un compositor de hoy—, se convirtieron en alabanzas.

Respecto de festivales burgaleses desde «DB» dijimos que era preferible el suprimir el término «internacional», lo que no quiere decir que haya que prescindir de conjuntos extranjeros, y dos de primer orden nos visitaron: el británico «The Scholars», manteniendo sus clases consolidadas, en línea musical y desarrollando músicas de nuestro siglo; cuarteto ejemplar por su versatilidad, que convierten sus recitales en un auténtico espectáculo lleno de sorpresas agradables en las que alternan la emotividad con la disipación, manteniendo la atención del oyente en todo momento.

Otro conjunto internacional fue la Orquesta de Cámara y Coro de Niños de Tolbuhin, conjuntos sorprendentes —el coro era de niñas—, dirigidos por el maestro Dafov; excelente la orquesta, afinada, atenta a las indicaciones rectorales; el coro femenino realmente cualificado por valoraciones cordales, disciplinado y magníficamente empastado, con vocalización apreciable, en una ejecución; para resumir, destacable en el «Stabat Mater», con el concurso de Rumiana Bareva (soprano) y Reni Penkova (mezzo) ambas de voces potentes, seguras, de fácil infexión; un concierto que da muestra de lo que se puede hacer y lo que tenemos que hacer.

Y no es la otra cara del espejo la actuación de la Coral Polifónica Castilla con el Grupo de Cámara del Conservatorio. Si hemos comentado con fervor y el respeto que hubo en Gamonal, la Catedral, en la tarde de este último sábado era algo parecido a un «puzzle» en el que los parecidos eran una cafetria —charlas y charlitas por uno y otro lado—, y una guardería infantil —niños corriendo de un lado a otro, etc.— Gente entrando, saliendo, quinceañeras que estrenaban tacones, portazos y más portazos. Un «bravo» para Juan Gabriel que, ante ese piélago de calamidades, supo afinar, poner orden en ambos conjuntos y llevar a buen fin la labor encomendada como rector del concierto.

Hemos presenciado en esta Semana de Música Religiosa un estreno que confirma a un compositor burgalés, obras modernas, y clásicos; hay un público que ama y quiere cultura; el resto es orden y coordinación. Y buena voluntad. Amén.

Veinticinco grupos participan en el VII Concurso P. de Teatro

Burgos (DB). — Veinticinco grupos teatrales participan en el VII Concurso provincial de Teatro convocado por la Diputación; de ellos nueve infantiles y dieciséis adultos.

El calendario de actuaciones dio comienzo el pasado día 21, en Villasana de Mena, con la actuación del grupo «Trovador», de la citada localidad, que puso en escena la obra original de Francisco Tejedor «Las mujeres y yo». La representación dio comienzo a las diez y media de la noche, en el cine Amania, de Villasana de Mena.

Hoy martes, en Villarcayo, en el salón de actos del Colegio «Las Merindades», a las siete de la tarde, el grupo «Las Merindades», de Villarcayo, representará la obra de Jorge Díez «Serapio y Yerbabuena».

Mañana miércoles, en el Teatro Cine Aranda, a las ocho de la tarde, el grupo de Milagros «A.D.C. Milagros» pondrá en escena la obra original de Alejandro Casona «La Molinera de Arcos».

El programa de representaciones continuará desarrollándose durante los meses de Abril y Mayo.

La Coral Polifónica «Liceo de Taoro» dará cinco conciertos en Burgos

Burgos (DB). — La Coral Polifónica «Liceo de Taoro», de la villa de la Orotava, realizará esta semana una gira artística por nuestra provincia de la mano del Ayuntamiento burgalés y de la Diputación.

Las actuaciones de esta agrupación se iniciarán el jueves, con un concierto, a las cinco de la tarde, en la Colegiata de Covarrubias al que seguirá otro, a las ocho, en la iglesia de San José (Polígono Residencial), en Aranda de Duero.

El viernes, a las doce del mediodía, en la parroquia de Nuestra Señora de Fátima, en Burgos, volverán a actuar, para luego viajar a Santa María del Campo en cuya iglesia ofrecerán un nuevo concierto, a las siete de la tarde.

El sábado, de nuevo en la capital, a las ocho de la tarde, en la capilla del Conservatorio de Música «Antonio de Cabezón» se despedirán de Burgos con una nueva actuación.

El programa de la Coral Polifónica «Liceo de Taoro» para el jueves y sábado incluye obras de Stronike, Juan Vázquez, Van Berchem, Des Pres, Juan Rodrigo. Yera, Paget, Falcón y H. Villalobos. El correspondiente al viernes incluye composiciones de polifonía religiosa.

Presentada en público en Junio de 1975, la Coral Polifónica «Liceo de Taoro» es continuadora de la labor musical realizada por la Capilla de Santa Cecilia y la Coral masculina «Orotava». Miembros de ambas se unieron para formar la polifónica «Liceo de Taoro», que actualmente dirige Carlos Alfonso Cedrés, uno de los jóvenes directores salidos del Conservatorio Superior de Música de Santa Cruz de Tenerife. Precisamente su obra «Salmor», con la que obtuvo el primer premio de composición coral «Isla de Tenerife» en 1985, está incluida en el programa de los conciertos del jueves y sábado próximos.

Desde su presentación, la Coral Polfónica «Liceo de Taoro» ha tenido un papel importante como dinamizador del mundo musical de la isla de Tenerife y en concreto de la villa de La Orotava. Ha asistido a numerosos «encuentros» y ha realizado giras insulares y peninsulares. Por su labor musical esta agrupación recibió en 1982 la medalla de honor de la villa de La Orotava. Esta es la primera vez que actúa en Burgos si bien ya ha dado varios conciertos en otras provincias de la Comunidad Autónoma tales como Avila, Valladolid y Salamanca.

Actividades culturales

Exposición de Gonzalo Villanueva

Burgos (DB). — Desde el 20 al 30 de Marzo expone sus obras en la sala de la Caja de Ahorros Municipal de nuestra ciudad, en la avenida de Sanjurjo, el pintor burgalés Gonzalo Villanueva.

En el catálogo muestra un total de cuarenta y cinco cuadros principalmente dedicados al paisaje de tierras de Burgos, el País Vasco y Mallorca en las que muestra su inconfundible personalidad pictórica y la belleza singular de sus colores. La muestra podrá ser visitada los días laborables de doce a dos y de siete a nueve de la tarde y los festivos únicamente de doce a dos.

Visitas a DB

Veinticinco alumnos y alumnas que cursan estudios de Graduado Escolar en el Centro de Educación Permanente de Adultos de la calle de Sanz Pastor, recorrieron ayer nuestras instalaciones acompañados de personal de la Casa, que les fue ofreciendo las oportunas explicaciones sobre la confección del periódico.

EL COLEGIO DE INGENIEROS TECNICOS DE OBRAS PUBLICAS

Ante la aprobación por el Senado de la Ley de Atribuciones de los Arquitectos e Ingenieros Técnicos.

FELICITA

A LOS ARQUITECTOS E INGENIEROS TECNICOS por el reconocimiento que al fin se hace de su capacidad profesional.

FELICITA

AL PARTIDO SOCIALISTA OBRERO ESPAÑOL, por su decisión para hacer prevalecer la razón sobre los intereses de grupos.

LAMENTA

LA BRUTAL DISCRIMINACION QUE HACE LA LEY A LOS INGENIEROS TECNICOS DE OBRAS PUBLICAS.

LAMENTA

Comprobar en las personas de sus colegiados que hay quien le gana un pulso al Partido Socialista Obrero Español: Los Ingenieros de Caminos.

PIDE

El cierre inmediato de las Escuelas Universitarias de Ingeniería Técnica de Obras Públicas y la jubilación de todos los que hemos sido defraudados al obtener esta titulación.

C.

OPOSICIONES

AUXILIARES DE ADMINISTRACION CIVIL Y SEGURIDAD SOCIAL
Y
AGENTES DE VIGILANCIA ADUANERA

Informes y preparación:

ACADEMIA VALDEMORO RIPOLLES

AVDA. GRAL. SANJURJO, 13 y 14.

Revista Joven

TODOMUNDO

Los viernes en

Diario de Burgos

M.C.D. 2018

Dos guías gastronómicas para recorrer toda España

Pescados del Cantábrico para unas jornadas inmediatas
Y a mediados de Abril la cocina burgalesa se presentará en Burdeos

Fuyma

Para nadie constituye secreto alguno que todo viaje turístico tiene en lo puramente gastronómico un singular incentivo. Gastronomía y turismo van íntimamente compenetrados e incluso, en determinadas ocasiones, la presentación de una buena mesa, viene a ser atractivo irresistible para un desplazamiento largo y penoso. De ahí la importancia que tienen y merecen las diferentes guías gastronómica-turísticas que se vienen publicando con carácter monográfico, puesto que en toda promoción de turismo descendiendo incluso a lo estrictamente local hay que dedicar un capítulo de rango singular al que pueda dedicarse a contarnos la historia del lugar, los monumentos allí ubicados, las excelencias de su entorno y características singulares del mismo.

Los productos propios de Burgos estarán presentes en las jornadas gastronómicas de Burdeos

Como auxiliar en cualquier desplazamiento esas guías vienen a prestar una muy estimable ayuda, aunque sólo fuere en sentido estrictamente indicativo, pero dada la seriedad de quienes las editan, ofrecen garantía suficiente en las referencias y datos presentados, si bien y por aquello de no haber obra exhaustiva, tengamos que decir que quizás no son todos los que debieran, quienes figuran en las mismas, pero en cada salida se van depurando datos y completando información en aras de una línea ascendente con atención a comentarios que van llegando desde las improvisadas corresponsalías. Hoy vamos a ocuparnos de dos de ellas, sin duda las más conocidas en el panorama español. Dos guías que, precisamente en este estreno de vacaciones que viene a ser la Semana Santa, acompaña al conductor, orientan al despistado y aconsejan al exigente.

Gourmetour

«Guía gastronómica y turística de España 1985-86 Gourmetour», es la séptima vez que sale a la calle. En esta su andadura y a lo largo de sus páginas ha duplicado el número de restaurantes de hoteles y las direcciones de interés generalizado, todo ello si comparamos los datos ofrecidos en la edición de 1979 y la que ahora llega a nuestras manos, duplicando también el número de sus páginas. Se trata de un libro vivo, dada la meticulosidad con que obra Gourmetour, así por ejemplo, en el capítulo de restaurantes, incorpora 169, también da de baja otros 85 y si en hoteles aparecen 31 nuevos, desaparecen 24, bien porque algunos de ellos hayan cesado en esa actividad o bien —y eso es importante— por considerar que por méritos propios algunos deben figurar y que por deterioro en su servicio, otros no merecen esa distinción. En esta edición queda inaugurado un nuevo apartado, la dedicada a 18 casinos y establecimientos de juego incrementando, por otra parte, en 300 el número de bares y discotecas y en algo más de 400 las direcciones de interés, respecto a la última edición.

Veinte páginas se dedican a la capital y provincia, de Burgos. Hay una descripción somera de sus monumentos. En restaurantes y sobre un máximo de 10, establece la siguiente puntuación: «Los Chapiteles», 6,5; «Landa», «Mesón del Cid» y «Casa Ojeda» con 6 puntos; «Arriaga», «Jesús», «La Becada» y «La Pedraja» con 5,5; «Gaona» y «Papamoscas», con 5. Por supuesto se trata de apreciaciones de los editores y bien puede ocurrir, haya discrepancia por parte de los interesados. Por lo que se refiere a restaurantes en la provincia, al «Mesón de la Villa», se le adjudica un 7, a «Los Bronces» un 5,5 y a «Casa Florencio» y «Rafael Corrales», un 5, todos ellos en Aranda; a «El Vallés», de Briviesca un 6,5; a «Palacios», en La Puebla de Arganzón un 5 e igual puntuación a «Casa Antón» y «Lis 2», de Lerma. Tres restaurantes de Miranda, «Achuri», «La Vasca» y «Neguri», quedan calificados con un 5. La misma puntuación a «Chulete», de Roa y «Mesón El Cid», de Villarcayo y cinco décimas más para «Plati», también de Villarcayo.

Guía del viajero

Plaza & Janés en colaboración con la Cofradía de la «Buena Mesa» y la Academia Española de Gastronomía, lanza su nueva edición de la Guía del Viajero, con más de 1.500 restaurantes comentados y clasificados con los consabidos soles, mapas de carreteras y planos de ciudades; información sobre 800 hoteles y guía de monumentos históricos, con unas 450 páginas en total. Se dice en la introducción que todo ese abundante y variadísimo material ha sido clasificado y calificado para que el viajero aproveche íntegramente su tiempo, ubicado al instante el dato y la información precisos.

Vamos a permitirnos indicar algunos errores: señalar el año 1787 como inicio de las obras del Monasterio de Las Huelgas; ubicar en los alrededores de la ciudad a Santa Gadea del Cid y Quintanar de la Sierra (una y otra a 90 kilómetros) y en el entorno de Santo Domingo de Silos, la iglesia de Santa María de Sarracín y Palacio de Saldañuela cuando la distancia supera en la realidad cincuenta kilómetros.

La relación de restaurantes es más bien corta. La categoría máxima que concede esta guía es de cuatro soles: en toda España 14 restaurantes, hay 26 de tres soles, 95 de dos soles, entre los que se encuentran los burgaleses «Hostal Landa», de la capital y «Mesón de la Villa», de Aranda y entre los 257 de un sol «Los Chapiteles» y «Mesón del Cid», de la capital y «Casa Florencio», de Aranda. Después, sin calificación alguna, añade «Casa Ojeda» y «Gaona», junto con «Casa Corrales», de Aranda, «El Vallés» y «La Tere», en Briviesca, «Lis», de Lerma, «Galín», de Covarrubias; «Achuri» y «La Vasca», de Miranda; «Las Merindades» de Medina, «Casa Emeterio», de Santo Domingo de Silos y «Mesón el Cid», de Villarcayo.

Entendemos se trata de una lista en la que indudablemente faltan muchos y quizás sobre algunos de los consignados.

Jornadas de la mar

Durante los días 1 al 6 de Abril, en el «Restaurante Gaona», siguiendo su línea de jornadas gastronómicas dedicadas a los frutos del mar, nos ofrece este año una nueva edición de la mano del «Restaurante La Concha», de Santander y que en el momento de redactar estas líneas, no conocemos la composición de cada uno de los menús a presentar ni demás circunstancias. Sí sabemos que se trata de una cocina original a tenor de la denominación de los platos: puding de queso Treviso; pimientos del Piquillo rellenos de chipirones; almongiguiñas de verdel, marmota de patarda, rapé a la sartén con salsa de cigalas; tronco de merluza a la sal; rollos de salmón del Pas, rellenos de angulas y algunas otras singularidades.

Añadiremos que la Diputación Regional de Cantabria, a través de su consejería de Turismo, colaborará con estas jornadas y en las distintas dependencias del restaurante anfitrión, quedará colgada una muestra de pintura cántabra, así como otras diversas manifestaciones todavía sin concretar.

Un reto: cocina burgalesa en Burdeos

Bajo la denominación genérica de Jornadas Gastronómicas de Burgos, del 14 al 20 de Abril, van a celebrarse en el complejo Novotel de Burdeos, una manifestación de la cocina burgalesa habiendo sido designado para dirigir, presentar y ofrecer la misma el restaurante de nuestra ciudad «Mesón del Cid». ¿Cómo se ha fraguado el propósito? Muy sencillo, en los períodos hábiles de caza se acercan a ese mesón un buen número de cazadores franceses, precisamente de la región de Burdeos, quienes entusiasmados por las peculiaridades de esos fogones, quieren hacer partícipe de los mismos, a sus paisanos. Pues bien, Pepín y María Luisa han aceptado el reto, conscientes de las dificultades que esa convocatoria conlleva. Hay que recordar que en Burdeos es universidad del buen comer en el no va más de la superapreciadísima cocina francesa. De ahí esa preocupación de nuestros mesoneros. Y eso que bien sabemos del quehacer exigente de los mismos. Además y por aquello de que una buena comida sin un buen vino deja bastante que desear, tengamos en cuenta la sorprendente calidad de los caldos bordeleses —cima de la viticultura mundial— y si bien nuestro vino de la Ribera —algunas bodegas— pueden aproximarse a aquéllos, quizás pudiera ocurrir nos quedáramos un tanto rezagados. De ahí que entendemos se ofrece una circunstancia extraordinaria a nuestros cosecheros, para presentar sus caldos en el corazón y cerebro de la etnología internacional. Haciéndolo con humildad, por supuesto, y con generosidad, desde luego. Poquísimas ocasiones como esta surgen en largo tiempo. En el supuesto que no se llegara a un acuerdo, el único vino español que puede ofrecerse en Burdeos, es el Rioja. Y ese reconocimiento no admite discusión alguna.

Para circular a 190 Km/h.
hay que tener nervios de acero.

SEPE., S. L.
Avda. General Vigón, Edificio Otamendi.
Tel. 21 56 11 BURGOS

VOLVO
Seguro a todo riesgo.

M.C.D. 2018

Se celebrará del 3 al 13 de Abril

Memoria resumen del plan general de carreteras 1984-91

Burgos (DB). — El gobernador civil de Burgos ha invitado a diversas autoridades, alcaldes de la provincia y representantes de entidades y Corporaciones a visitar la exposición del MOPU sobre el Plan General de Carreteras, que tendrá lugar los días 3 al 13 del próximo mes de Abril en el Monasterio de San Juan de Burgos capital. Con motivo de dicha exposición, se han recibido ejemplares de la memoria resumen del plan, en los que se explica el contenido del mismo, así como los programas de autovías, acondicionamientos, reposición y conservación, actuaciones en medio urbano y travesías conflictivas.

El Plan General de Carreteras 1984-1991 beneficiará todas las carreteras de la red de interés general del Estado que discurren por la provincia de Burgos.

MESON LA SIERRA

Palacios de la Sierra

CAMBIO DE TITULAR DEL NEGOCIO

Antiguo titular: Juan Bueno Granado y otro.
Nuevo titular: M.ª Soledad Juarros Heras.

A PARTIR DE LA FECHA.

3.980 PLAZAS (B.O.E. 18 Marzo 86)

OPOSICION:
CUERPO AUXILIAR DE LA ADMINISTRACION DEL ESTADO Y SEGURIDAD SOCIAL

—Graduado Escolar o equivalente. 18 años.
—Ejercicios:
1.º. A. Test psicotécnicos y conocimientos culturales.
B. 20 temas de Derecho y Seguridad Social.
2.º. A. Mecanografía: 250 p.p.m.
B. Texto de corrección ortográfica.

El 1 de Abril comenzamos el **ULTIMO GRUPO**.
Pasa a informarte y reserva tu plaza en

ACADEMIA CASTILLA

SAN COSME, 4
Y TAMBIEN EN C./ LAVADEROS, 35.

EDICTO

DON JOSE GONZALEZ DE LA RED, MAGISTRADO-JUEZ DE PRIMERA INSTANCIA DEL JUZGADO NUMERO UNO DE BURGOS Y SU PARTIDO.

HAGO SABER: Que por providencia de esta fecha, dictada en Expediente número 71/1986, se ha tenido por solicitada la declaración del estado legal de suspensión de pagos, de la Entidad Mercantil «APLICACIONES DEL ACERO INOXIDABLE, S.A.» (INOXA), con domicilio social en Burgos, Polígono Industrial Gamonal Villímar, calle número 4, dedicada a la fabricación y venta de toda clase de artículos amparados en la denominación de calderería o aparatos especiales y tuberías, cuya base sea el acero inoxidable y aleaciones ligeras.

Lo que se hace público para su conocimiento y efectos consiguientes, y en cumplimiento de lo dispuesto en el artículo 4.º de la Ley de Suspensiones de Pagos, de 26 de Julio de 1922.

Dado en Burgos, a dieciocho de Marzo de mil novecientos ochenta y seis.

E./ El Secretario:
Ilegible Ilegible

Según un estudio de la Asociación Española de la Carretera

Casi un 40 por ciento del pavimento total de nuestras carreteras se encuentra con defectos

Burgos (DB). — Entre el 20 y el 40 por ciento de la superficie total del pavimento de la red de interés general del Estado, autonómica y provincial que atraviesa Burgos se encuentra con defectos según se desprende de un estudio de la Asociación Española de la Carretera, dentro de la I Campaña de Evaluación visual del estado de los Firmes.

Dos mil seiscientos ochenta fue el total de tramos en las redes de carreteras (Interés General del Estado, Autonomías y Diputaciones) que fueron revisados a lo largo de la I Campaña de Evaluación Visual del Estado de los Firmes, realizada por la Asociación Española de la Carretera en 1985.

Esta acción fue desarrollada por veinticinco personas que recorrieron la totalidad de las provincias españolas, en un intento de establecer de manera objetiva, el estado en que se encuentra el pavimento de las tres redes principales de carreteras.

Es preciso considerar que en los resultados obtenidos no se ha tenido en cuenta el tipo de firme que cada una de las carreteras estudiadas debería tener, de acuerdo con los tráficos que soporta, sino tan sólo el que realmente tiene, con independencia de su adecuación o no a dichos niveles de tráfico.

Para la Asociación Española de la Carretera, se hace preciso realizar inversiones a lo largo de ocho años —plazo que permite una periodificación de los trabajos y además constituye un plazo de tiempo similar al contemplado en la mayor parte de los Planes de Carreteras— para la realización de las siguientes acciones:

— Reparación de los defectos advertidos en la Evaluación Visual del Estado de los Firmes, lo que devolvería al pavimento de nuestras carreteras un adecuado nivel de servicio.

— Conservación preventiva periódica del pavimento.

— Señalización y Seguridad Vial.

— Modificación de trazados, eliminación de travesías, etc...

— Obras de nueva plana.

En una primera aproximación, la Asociación Española de la Carretera estima que, a lo largo de los próximos ocho años, el montante total de la inversión necesaria en carreteras sería del siguiente orden, en miles de millones de pesetas corrientes:

Red de Interés General del Estado, 985; Redes Autonómicas, 1.031; Red de Diputaciones, 330. Total, 2.346.

Conviene hacer notar, sin embargo que la disponibilidad de unos recursos suficientes ha de combinarse necesariamente con una correcta planificación.

En este sentido hay que reiterar el esfuerzo que, tanto la Administración Central como la Autonómica están llevando a cabo para la realización de los respectivos Planes de Carreteras, documento imprescindible para una adecuada asignación de los recursos. Este esfuerzo es particularmente relevante en los Entes Autonómicos, que han tenido que afrontar una escasez de medios humanos y materiales muy notable, así como una Red de Carreteras transferidas muy descapitalizada y con grandes necesidades de actuaciones urgentes.

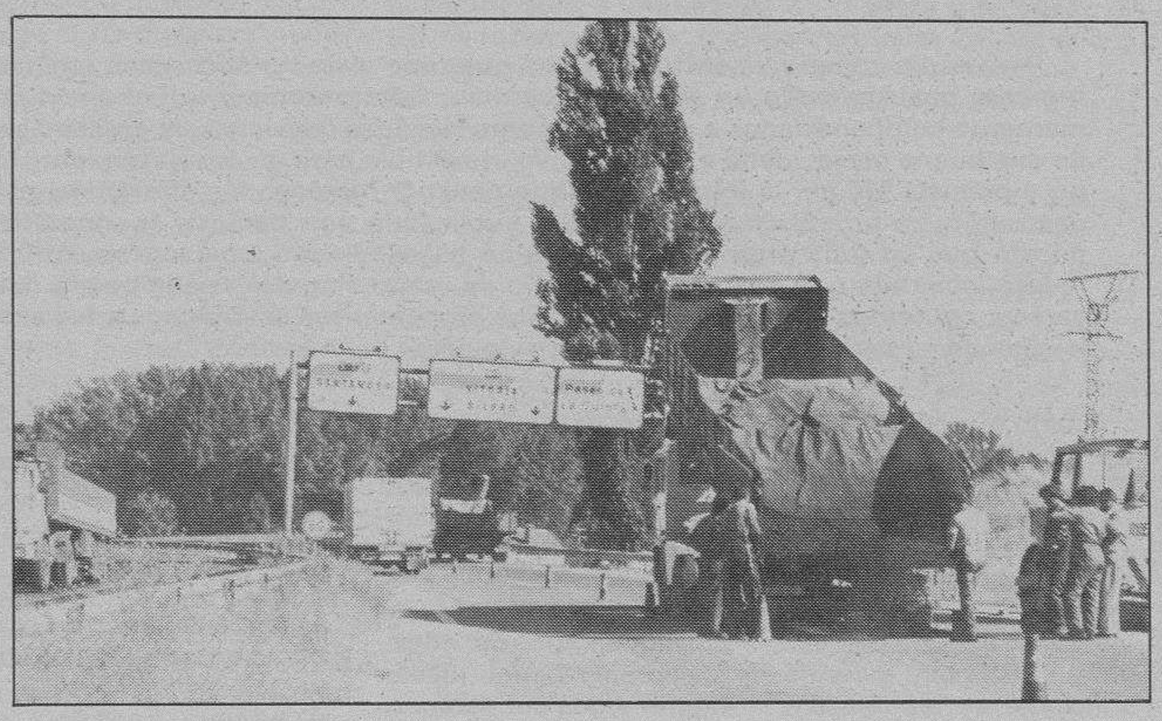

Entre un 20 y un 40 por ciento del firme de la red de carreteras nacional, autonómica y provincial se encuentra con defectos.

La Junta envía al gobierno vasco una propuesta para arreglar carreteras comunes

Burgos (Efe). — El gobierno de Castilla y León ha enviado al vasco un informe-propuesta para buscar fórmulas de actuación conjunta en las carreteras que afectan a ambas Comunidades por tener trazados entrecruzados en algunos itinerarios.

Según Francisco Almendres, delegado territorial en Burgos de la Consejería de Obras Públicas y Ordenación del Territorio, este departamento tiene prevista una inversión de 114 millones de pesetas para reparar las vías de acceso que comunican la central nuclear de Santa María de Garoña con las localidades de Trespaderne y Oña.

Al mismo tiempo, ha propuesto al gobierno vasco arreglar la carretera que pasa por dicha central y comunica con Miranda de Ebro, ya que esta ruta discurre por las provincias de Burgos y Alava. La propuesta del Gobierno de Castilla y León prevé la inversión de 150 millones de pesetas por parte de esta institución y de 250 millones por el gobierno vasco, «según criterios de proporcionalidad de los kilómetros que corresponden a cada provincia».

Sobre la situación de las carreteras existentes en el Condado de Treviño, enclave burgalés dentro de la provincia de Alava, Almendres ha manifestado que la solución que se contempla en el informe-propuesta es que cada Comunidad Autónoma atienda y pague el mantenimiento de las rutas dentro de sus correspondientes demarcaciones, por considerarse que esta fórmula es la más racional y lógica.

Fiesta de Primavera en los Cursos municipales

Burgos (DB). — Una fiesta poética de Primavera se celebró ayer tarde en los Cursos municipales que tienen lugar todos los lunes, en el salón de actos de la Caja de Ahorros Municipal, en su salón de la calle Pablo Casals, con la presencia de bastante público.

El pregón corrió a cargo del poeta burgalés, Carlos Serna Tapia, que exaltó la primavera, dando paso después a la intervención del ingeniero técnico forestal, Vicente Sebastián García, que habló de «El hombre y el bosque». Es de destacar también la intervención al violín de Raquel Rodríguez. Todos los que actuaron fueron cálidamente aplaudidos.

M.C.D. 2018

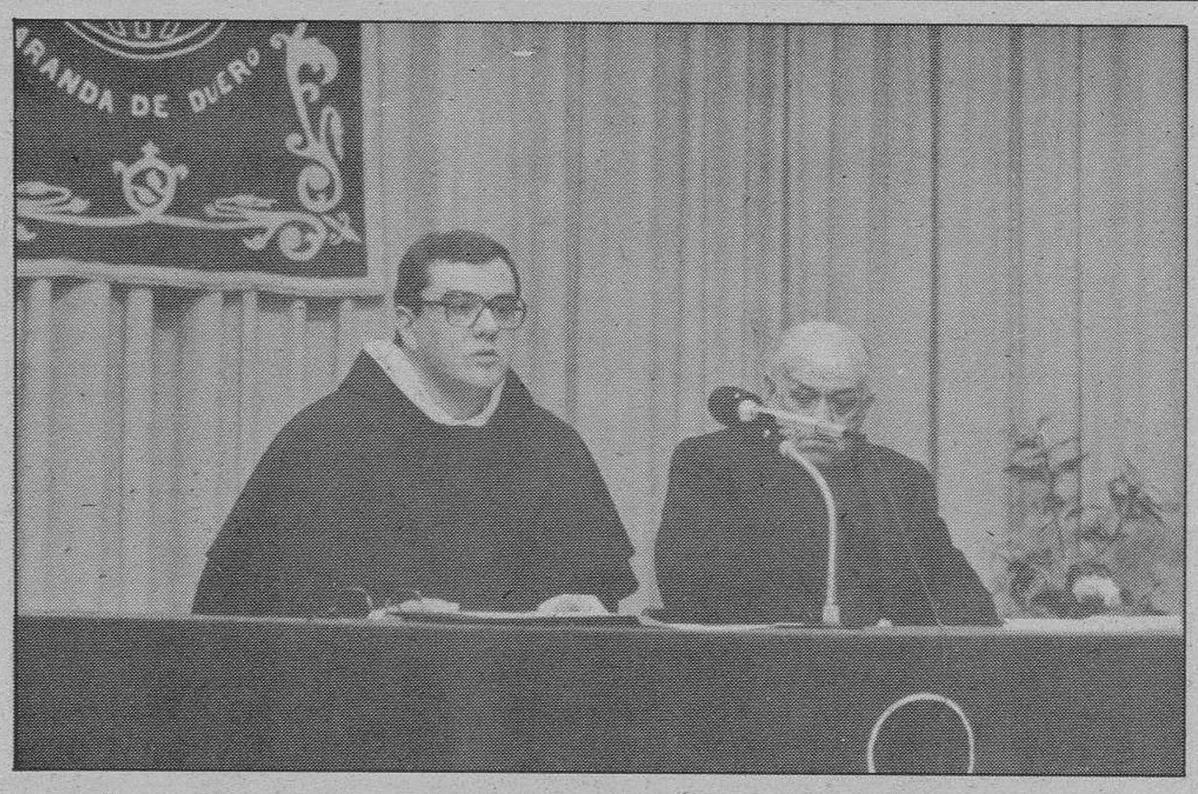

El Rvdo. P. Ignacio Méndez, de la Orden de Predicadores pronunció el pregón de la Semana Santa arandina. (Foto Lara)

El coro San Guillermo de Cistierna en el concierto sacro del pregón de Semana Santa. (Foto Lara)

El P. Ignacio Méndez, O.P. pronunció el Pregón de la Semana Santa arandina

Hoy, nuevo pleno extraordinario de la Corporación Municipal

Aranda de Duero (Mery Varona).— El P. Ignacio Méndez, dominico de la Comunidad de Caleruega y arandino de nacimiento, pronunció el Pregón de la Semana Santa de este año, que fue, como cabía esperar, una hermosa pieza oratoria recordando la vertiente religiosa de estos días y el lado costumbrista y tradicional que para los arandinos tienen las procesiones penitenciales y cuanto rodea a las mismas. «A voz de pregonero» el P. Ignacio hizo un repaso a sus recuerdos de niñez tal como él pudo contemplar el acontecer de la ciudad: desde el mirador de D.ª Dulce sobre la Plaza de Santa María. Con sus palabras, los asistentes revivieron en el recuerdo los sentimientos y los hábitos de aquél tiempo, bien distintos a los de hoy. La mención a los pasos de la Flagelación y las Caídas de Jesús, a la carraca de Santa María, al tío Mingales o al monaguillo que abría la procesión del Domingo de Pascua, así como aquella frase inevitable en cada Semana Santa de entonces: «Silencio, niños, por dios ¿no véis que ha muerto Nuestro Señor?, que muchos de los jóvenes de entre el público oían por primera vez, fue para los mayores una grata llamada a la memoria casi perdida. Fue, en todo caso, un bello Pregón para la Semana Santa de 1986.

El acto tuvo lugar en el salón de la Caja de Ahorros del Círculo a última hora de la tarde del sábado. Presentó al P. Ignacio Méndez el párroco de Santo Domingo, D. Cayo Moreno, quien se refirió a la vinculación del Santo Titular de su parroquia con Aranda, de la que es uno de sus Patronos. Entre los asistentes, el alcalde de la ciudad y el capitán de la Guardia Civil.

Concluído el Pregón, el Coro San Guillermo de Cistierna (León), dirigido por Angel Luis Valdés, ofreció un concierto sacro, con temas, entre otros, de Tomás Luis de Victoria, Palestrina y Mozart, recogiendo los aplausos del público que ocupaba buena parte del aforo del salón.

Hoy, nuevo pleno extraordinario de la Corporación Municipal

Para las 13,30 horas de hoy ha sido convocado pleno extraordinario de la Corporación Municipal en el que se tratará monográficamente sobre el Plan General de Ordenación Urbana.

Los tres puntos del orden del día se refieren al «Avance de la modificación del Plan General de O.U. en relación con las Normas Urbanísticas para suelo no urbanizable», «Anulación de la Norma Complementaria» y «Establecimiento de los criterios para la redacción de la delimitación de las Unidades de Actuación».

El pleno convocado para hoy, junto al que se celebró el pasado viernes, sustituyen al que, con carácter ordinario, debía celebrarse el próximo jueves, último de los del mes. Al perder el carácter de ordinario en ninguno de ellos se podrán formular preguntas o presentar mociones tanto por parte del público como de los propios concejales.

La despedida al cometa Halley, una auténtica fiesta

Cerca de un millar de personas se convocaron en la tarde del sábado en la campa de Cantaburros, secundando la llamada de Radiocadena Aranda para festejar el paso del cometa Halley. El acto contaba con la colaboración de los colegios de EGB de la población y el patrocinio de la Caja de Ahorros Municipal. Cada colegio lanzó al aire su cometa, al igual que hicieron otros muchos niños y aún mayores, entregándose al término de la fiesta numerosos regalos a los participantes.

Programa de Semana Santa

La procesión del Domingo de Ramos abrió, a las 13 horas de este día, las procesiones de la Semana Santa arandina. Partiendo de la iglesia de San José, organizada por esta parroquia y la Cofradía de la Piedad, la procesión se iniciaba formalmente en las inmediaciones de la iglesia de Santo Domingo donde representaciones de todas las parroquias de la ciudad esperaban el paso de «Jesús y la borriquilla». Desde allí y hasta la iglesia de la Veracruz, pasando por el puente sobre el Duero, Plaza Mayor, calles de la Miel, las Boticas, Isilla y San Francisco, la procesión fue acompañada o seguida por miles de arandinos que a esa hora llenaban totalmente las calles céntricas de la ciudad.

Par a las nueve horas de ayer, lunes, estaba prevista la salida de «la Oración del Huerto» también conocido como de los ferroviarios por ser muchos de ellos hermanos de esta Cofradía. Con salida y llegada en la Veracruz, el recorrido de esta procesión era por San Francisco, calles Isilla, Boticas, Plaza de Santa María, Rodríguez de Valcárcel (antes de la Sal y el Aceite), Plaza Mayor, Avda. José Antonio y de nuevo San Francisco.

A las 8,30 horas de hoy, martes, se convoca especialmente a todos los hombres jóvenes a un Vía Crucis penitencial en la parroquia de Santa Catalina. Mañana, miércoles, será la procesión de Nuestra Señora de la Piedad, también llamada de la Cruz Roja, la que recorra las calles de Aranda. Partiendo de Santa María seguirá por Rodríguez de Valcárcel, Plaza Mayor, Avda. José Antonio, Plaza de la Virgencilla, calle Isilla, las Boticas y de nuevo Santa María.

Joven muerto tras sufrir un accidente de tráfico

El joven de 25 años Francisco Cuesta Castilla, que el sábado día 15 había resultado con lesiones muy graves al colisionar la motocicleta que conducía con un turismo, en el cruce de la Avda. de Burgos con la calle Santiago, falleció una semana después, siendo enterrado el domingo, día 23, en el cementerio municipal.

La noticia de esta muerte ha causado una profunda impresión en un amplio sector de la población ya que el joven Francisco Cuesta, natural y vecino de Aranda, era muy estimado.

Cuatro empleados de la C.A.C. acertantes de un pleno en las quinielas

Cuatro empleados del servicio de la Caja de Ahorros del Círculo en Aranda son los acertantes de uno de los plenos de las quinielas de esta semana. Además de la apuesta de 14 aciertos, los afortunados arandinos recibirán el importe correspondiente a cinco columnas de 13 y quince de 12. En total, unos 2.175.000 pesetas para una quiniela de 64 apuestas.

Los cuatro acertantes acudieron a sus puestos de trabajo como si no hubiera sucedido nada y siguieron desempeñando sus funciones a lo largo de la mañana. Según declaraban, llevan haciendo una quiniela múltiple desde comienzos de temporada y es la primera vez que aciertan un pleno.

Ninguno hacía proyectos especiales para destinar el pellizco que supone la quiniela ganadora. Lo que sí parece seguro es que ninguno tuvo dudas de dónde debía ingresar el boleto ganador.

Los martes de Cine Club Duero

La película «Elígeme» (Chcose me) dirigida por Alan Rudolpg y protagonizada por Genevieve Bujold y Keith Carradine, cerrará hoy la programación de Cine Club Duero correspondiente al mes de Marzo.

La proyección será en el Teatro Cine Aranda y comenzará a las 9,30 horas.

Exposciones

Con paisajes de las tierras de Castilla y León, algunos de ellos de Aranda y la comarca, Mayte Rodríguez vuelve a la sala de exposiciones de la Caja de Ahorros Municipal en la Plaza Primo de Rivera donde permanecerá la muestra abierta al público hasta el día 31.

El domingo fue clausurada la exposición sobre «Diseños-Moda» que había sido organizada por las alumnas del I.P. Profesional Juan Marín El Empecinado en la sala de la Caja de Ahorros de Círculo.

En Espacio a Ua Crag permanecerá abierta hasta el día 30 de este mes la exposición de esculturas de Lennie Bell.

Agenda

Farmacia de guardia.— D.ª M.ª Angeles González, Obispo Acosta, 4.

Radiocadena Aranda. — 90.000 megaciclos.— 6,00 Castilla y León al despertar; 7,00 Castilla y León a las siete; 8,00 España a las ocho; 8,30 Radiocadena deportes; 9,00 La chistera; 9,30 Informativo provincial; 9,45 La chistera; 10,00 La radio de Aranda; 13,00 El que sabe, sabe; 13,30 Crónica de aquí; 13,45 Crónica de aquí, Aranda y La Ribera; 14,00 Diario hablado; 14,30 Informativo de la tarde; 15,00 Portección civil; 15,15 Musicolandia; 17,00 Las tardes de aquí; 18,00 Las tardes de Radiocadena; 19,00 Apueste por una; 20,00 La hora deportiva; 21,00 Las noches de Radiocadena Aranda; 22,00 Mañana ya verás; 23,45 Boletín informativo; 24,00 La noche es de Pilar.

A las horas en punto boletines informativos nacionales. A las 10, 11 y 12 boletines informativos regionales.

Radio Aranda-SER. — «La voz de la Ribera». F.M. 87.8 Mhz. Estéreo. 6,00: Onda Pesquera; 7,00: Matinal Ser; 8,30: Al compás de la noticia, Primer informativo local; 9,00: Pido la palabra; 10,00: Camino del mediodía; 13,00: Super Ventas; 13,30: Ser felices; 14,00: Ser Baby; 14,15: La voz de la Ribera. Informativo local; 14,30: Informativo de las 2 y media; 15,00: Los 40 principales; 19,30: Noticias regionales; 20,00: Informativo de las 8; 20,30: Club Deportivo Nacional; 21,00: Sorteo de la ONCE 21,03: La Voz de la Ribera. Tercer informativo local, resumen del día; 21,15: Club Deportivo local; 21,30: Sólo música; 22,00: Coplas de mi ser; 23,00: Hora 25; 0,15: El loco de la Colina; 2,30: De la noche a la mañana. Boletines informativos cada hora en punto.

Maite Rodríguez expone en la sala de la Caja Municipal durante esta semana. (Foto Lara)

M.C.D. 2018

Apuntes históricos de Talamillo del Tozo

Joaquín Cidad Pérez

A Talamillo podemos acercarnos por la carretera Burgos-Aguilar; rebasado el kilómetro 51, tomamos un ramal asfaltado a la izquierda y a cinco mil metros escasos encontraremos el lugar. También existe la opción de coger la carretera Villadiego-Humada-Fuencalenteja.

Su emplazamiento entre peñas, que oscilan entre los 1030-1080 metros sobre el nivel del mar, puede haber dado origen al nombre del pueblo; ciertamente tiene algún parecido con una cuna o alcoba. Si los primeros fundadores venían con su equipaje, rendidos tras un duro caminar y caía la tarde, bien pudieron encontrar aquí punto adecuado para el reposo y después, enamorados del entorno, decidieron quedarse de forma permanente.

Pensamos en algún momento que el diminutivo pudiera darnos alguna pista para adivinar el origen del núcleo poblador pero nos parece arriesgado caminar sobre este apoyo. Otros pueblos con dominutivo masculino próximos son: Acedillo, Llanillo, Moradillo, Bustillo del Páramo, Basconcillos, Terradillos.

Primeras noticias

Un documento sin fecha, datado por don Demetrio Mansilla como del año 1121-24, nos habla de doña Apalla; tal señora adopta por hijo al presbítero Sancho y ambos ofrecen a la Catedral de Burgos para después de su muerte los bienes, que tienen en diversos lugares, entre los que se encuentra Talamillo.

De esta época es el ábside románico de la iglesia, que aún podemos admirar, con canecillos bastante bien conservados así como la pila de bautismo y restos de una cornisa interior. Tal vez detrás del retablo actual haya escondida alguna sorpresa al respecto.

Dentro del becerro del monasterio de Santa María de Aguilar se enumera un testigo denominado Alvar Garciez de Talamillo en 1182.

Becerro de behetrías

En la Merindad de Villadiego se pone un Talamillo «cerca de Cuevas». Es indudablemente el nuestro. El apellido, que aquí ostenta, se refiere a Cuevas de Puerta, despoblado hoy dentro del término de Talamillo, al que nos referiremos luego.

De Talamillo este célebre documento de 1352 dice que es behetría y sus moradores son vasallos de Garcí Fernández Manrique y son anturales don Pedro, don Nuño, los de Villalobos y Gutiérrez Fernández Delgadillo.

Al Rey pagan martiniega, servicios y monedas como impuesto pero no yantar ni fonsadera. A los señores con arraigo en la tierra abonan 6 maravedís al año, a Manrique, una tercia de maravedí y por el solar, a su dueño nueve celemines, mitad trigo y mitad cebada.

El despoblado «Cuevas de Puerta»

Estuvo este asentamiento humano al sureste de Talamillo, donde el camino de Hormicedo a La Rad cruza el arroyo «Congostillo».

Es mentado en documento catedralicio el 1243; doña Sancha, esposa del infante don Fernando, vende al obispo de Burgos la heredad que ella y su hermana poseen en varios lugares, entre los que está «Cuevas de Puerta».

El becerro de behetrías le pone a continuación de Talamillo. Los señores son idénticos menos don Pedro, que falta, y Alvar Núñez de Aza, que es nuevo.

Finales del siglo XV y principios del XVI

El archivo de Simancas custodia una carta de amparo a favor de Pedro Cuesta, vecino de Talamillo. Fue pedida por el citado; poseía un solar en Cuevas de Puerta; edificó una casa y, apenas terminada, le fue derruida por desconocidos. Le sucedía el 1485.

El apeo de la mesa episcopal, realizado el 1516, dice que Cuevas y Talamillo pagan la tercera parte de los diezmos al Prelado burgalés y sus curas dos procuraciones de 60 reales de plata con los demás presbíteros del arciprestazgo de La Rad.

En este momento se debió de construir o poco antes la mayor parte del templo parroquial de tres naves. La bóveda del coro y torre es más reciente.

Doscientos cincuenta años menos documentados

El 4 de Septiembre de 1797 se quemó la casa rectoral, sin que diera lugar el incendio a salvar la más mínima cosa. En el percance pereció el archivo parroquial; así se explica que este período tenga menor información que otros pueblos limítrofes. Sin embargo hemos conseguido, arañando aquí y allá, obtener algunas noticias.

Por la información demográfica de la diócesis que el Prelado burgalés remitió al Rey Felipe II el 1588, sabemos que Talamillo tenía 24 vecinos. Nada se dice del mencionado «Cuevas de Puerta».

Entre 1645 y 1752 Talamillo pagaba 16 fanegas por la iglesia de Santa Mª de Villahizán de Treviño por derechos fundados en una bula de S. Santidad. Se hizo apeo y hubo pleito y se reconoció como legítimo el derecho. No sabemos más.

El visitador diocesano, que escribió un cuadernillo de actas el 1680, nos advierte que Talamillo tiene iglesia dedicada a Santa Mª, retablo colateral y cofradía dedicada a San Andrés y Arca de Misericordia dotada con 48 fanegas de trigo. El de 1709 dice que en la parroquia hay 20 vecinos, la ermita de San Pedro y la de Cuevas. El 1738 se recoge la impresión el templo al representante del Prelado: «es iglesia hermosa».

Talamillo del Tozo, vista general.

El retablo mayor tiene escrito en la parte superior «1772», pero las imágenes de la Virgen, S. Pedro y S. Pablo son anteriores. Los colaterales, dedicados a San Andrés y a San Sebastián, son contemporáneos; en el de San Andrés se lee «año 1776». El que tiene la Inmaculada, comprada el 1900, pudiera haber sido hecho en torno al 1700.

Sobre la puerta de la sacristía está la «Virgen de Cuevas». Sin duda procede del despoblado aludido. Por falta de documentación ignoramos la fecha de su traslado; teniendo en cuenta la suerte de otras ermitas, podía indicarse el año 1761 a 1791 como fechas de su demolición o cierre.

Catastro de Ensenada

Este arsenal de datos, referidos al 1752, y que consultamos en la Diputación Provincial, alivia un poco nuestro dolor por la escasez de documentación eclesiástica sobre Talamillo durante largos años.

Produce Talamillo cebada, yeros, trigo, centeno, avena y hierba. Cuentan con un molino, que funciona cuatro meses y cien colmenas. No se olvidan de señalar la ermita de Cuevas. La ganadería presenta un censo de 142 cabezas de vacuno, 650 ovejas y corderos, 129 cabras, 10 yeguas y 16 pollinas.

La población consta de 20 vecinos, 7 viudas y 4 habitantes, que son 114 almas; todos son pecheros, no hay hidalgos. De ellos saben firmar 11 cabezas de familia, lo ignoran 18 y no consta de 2. Existen 38 casas habitables y 5 inhabitables. Tienen taberna. Hay dos tejedores, un arriero, cuatro pastores, un cura y el resto son labradores.

Se mienta a una capellanía fundada por Pedro Barriuso en año desconocido y un censo favorable a las monjas de Palacios de Benaver, sin explicar el origen.

Datos del archivo concejil

La amabilidad y fino espíritu cultural del Sr. Alcalde nos han permitido estudiar diversos papeles viejos del Concejo; se trata de cuentas ganaderas, ajustes de diversos profesionales al servicio del lugar; empiezan en 1779 y llegan casi a nuestros días. De ellos entresacamos alguna información.

Ajuste de maestro se hace en 1786; el del cirujano es de 1792, de tejeros en el 1786. Menos novedosos y más recientes son el de escribano, boticario, pastores, herrero...

Nos llama la atención que en censos ganaderos no encontremos caballerías hasta 1800 y ovejas hasta 1830; en este año hay 125 vacas, 151 cabras, 29 caballerías y 726 ovejas. El último censo ganadero de 1945 consigna 119 vacas, 234 cabras, 84 caballerías y 1.135 ovejas. Hoy no tienen ni ovejas ni vacas ni cabras ni caballerías.

La cuenta de 1810 habla de lo que «se gastó con los soldados franceses y españoles» y por acta de 1818 se sabe que se vendieron o arrendaron tierras del Concejo durante la dominación francesa. Siguiendo con guerras, el 1836 se hizo un corte de leña para la tropa, sin determinar si era carlista o realista.

La desamortización

No se libró Talamillo de esta ola, que afectó a casi toda España, o a toda.

Un molino, un prado y una tierra del Concejo se vendían el 1860. Las 34 fanegas del censo de las monjas de Palacios de Benaver se subastaban el 1863.

Tres años más tarde cambian de dueño las fincas de la iglesia, del Beneficio, de la Cofradía de San Andrés, de Animas y del Santo Espíritu. El 1883 terminaba el proceso con la adjudicación de 12 fincas de los Propios, con una extensión de 1.193 fanegas.

Información tomada del archivo parroquial

La visita de 1819 califica a la ermita de San Nicolás de «malparada». Se mantiene la cofradía de San Andrés y el Arca de Misericordia. El campo-santo se levanta el 1833. El 1858 pasa al arciprestazgo de Ordejón y deja el de la Rad.

Pasando a la población, en 1875 había 38 familias o 166 personas; de ellas uno era pobre, dos pastores, un cura y el resto labradores. Son 43 vecinos o 168 habitantes en 1900; hay maestra, zapatero, tres pastores y un sacerdote.

El 1914 se construyó casa rectoral. Dos bajas hubo durante la gripe de 1918.

En 1925 ha subido el censo; hallamos 46 casas abiertas con 193 personas. Estabilizado el movimiento migratorio, el 1976 reunía 70 habitantes.

Situación presente

Sus 16 vecinos o 65 habitantes tienen teléfono recientemente inaugurado, agua corriente, concentración parcelaria y encementado parcialmente las calles. Intentan terminar la entubación del arroyo «Congostillo» y arreglo de las demás vías públicas.

Sus habitantes viven y se dedican exclusivamente a la agricultura, con 22 tractores producen unos 200 vagones de patatas y 60 de trigo, centeno y cebada.

Quince turismos les permiten desplazamientos rápidos y cómodos. Los niños estudian unos en Villadiego y otros en Santibáñez. Están preocupados con los niños pequeños, de edad preescolar, pues andan en inferioridad de condiciones con los de la ciudad o de pueblos mayores, al no poder acudir al Colegio.

Es probable que la entrada en el Mercado Común aconseje reanudar la tradición ganadera tan rica en fechas no lejanas y al parecer con perspectivas.

Esperemos que el reajuste socio-económico, cultural, religioso... que parecen exigir las circunstancias actuales se realice sin sobresaltos y que sea para mejor.

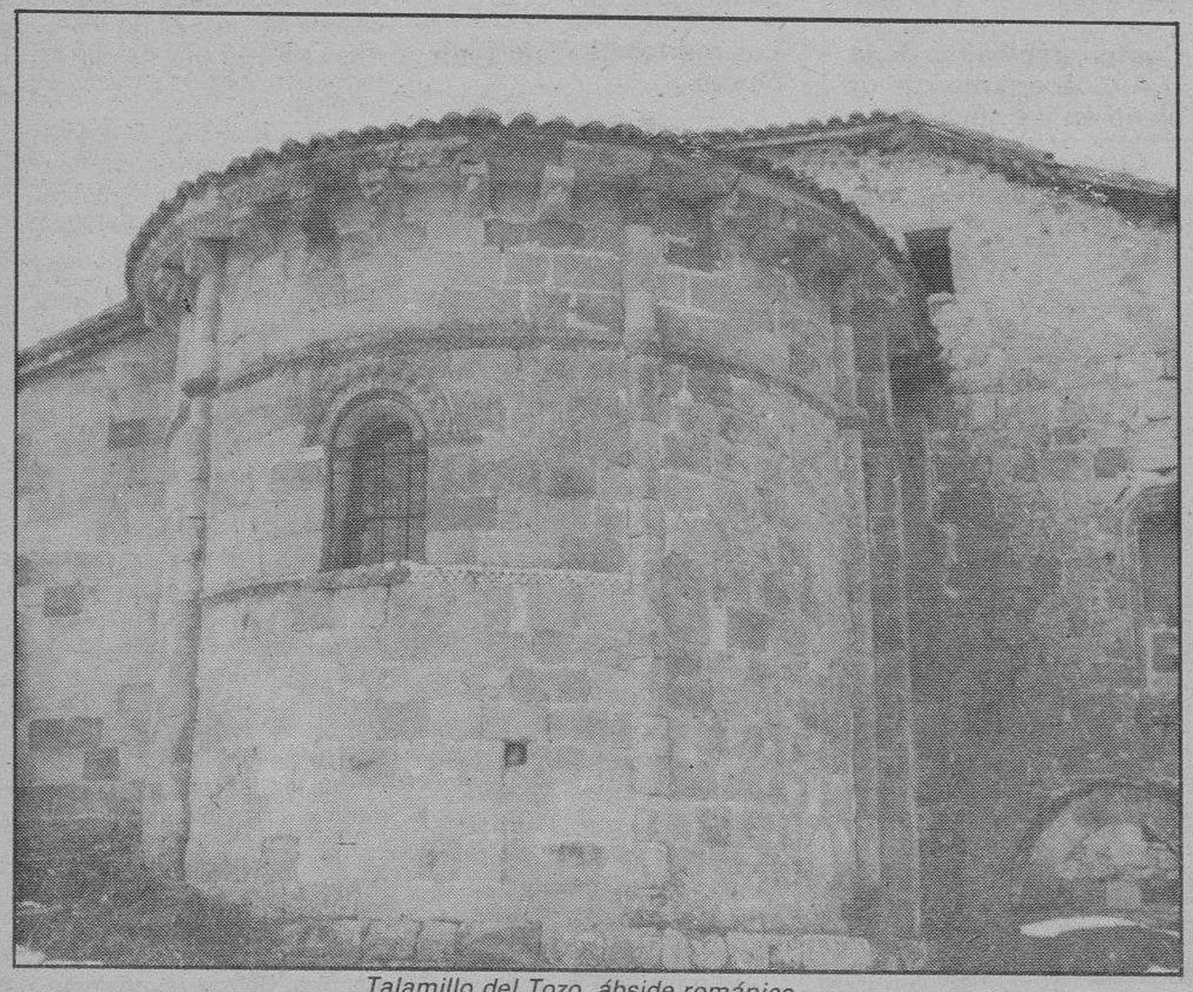

Talamillo del Tozo, ábside románico.

M.C.D. 2018

Hoy ACUME informará sobre las viviendas de promoción municipal en Miranda

Ensayos para montar la zarzuela de San Juan del Monte

Miranda (Salvador Moneo). — Hoy martes, día 25, a las siete de la tarde, en el salón de actos de la Caja de Ahorros del Círculo, la Asociación de Consumidores y Usuarios (ACUME) celebrará una charla-coloquio sobre las viviendas que promociona el Ayuntamiento. En el transcurso de la misma se dará todo tipo de información sobre dichas viviendas, antes de que se llegue a la firma de los contratos.

Ni rastro.— *Ni señal ha quedado del edificio que flanqueaba toda la parte derecha de la plaza de Cervantes. Ya anunciamos su derribo, que ha supuesto tres días de trabajo. Con ello desaparece otro vestigio del Miranda de nuestros abuelos. El derribo deja al descubierto las traseras de las primeras casas de Leopoldo Lewín, que puede corran la misma suerte, aunque de momento la obra de edificación, parece constreñirse al solar liberado de la Plaza de Cervantes, con fachada a Real Allende. (Foto Truchuelo).*

Domingo de Ramos

Con especial solemnidad se celebró el Domingo de Ramos en Miranda, en una jornada de temperatura primaveral, que favoreció el desarrollo de los actos propios de la festividad.

En todos los templos mirandeses, tuvieron lugar las celebraciones litúrgicas y a distintas horas de la mañana, partieron de los mismos las procesiones de Ramos, con participación de miles de niños. La más importante de estas procesiones, fue la que partiendo del templo de San Nicolás de Bari recorrió la zona central del ensanche de la ciudad.

En otro aspecto Miranda se ha animado con la llegada de los cientos de estudiantes que desde el pasado sábado comenzaban las vacaciones de Semana Santa.

Aupa Mirandés

Ya está el Deportivo Mirandés con tres positivos, gracias a su importante victoria en Cintruénigo. Nosotros dijimos de antemano que tenía que ganar al Cirbonero y así ha sido. No queremos presumir de nada, porque desde luego es una casualidad, pero el domingo a la una de la tarde, media hora antes de partir el equipo hacia Cintruénigo, en el bar Madrid, le decíamos al directivo Salvador Rueda que el Mirandés iba a ganar por tres goles a uno y por tres goles a uno ganó. Aupa Mirandés.

La zarzuela de San Juan del Monte en marcha

Ya han comenzado los ensayos para el montaje de la zarzuela «San Juan del Monte» que se quiere reponer completa. Esta zarzuela con música de Basilio Miranda y letra de Tomás Rozal, fue estrenada en Junio de 1927, en el Teatro Salón Apolo y desde entonces no se ha vuelto a representar completa. Si ha habido distintas ocasiones, de la mano de don Dionisio Díez Sáez, director de la Banda de Música, en las que se han representado números sueltos de dicha obra por cierto con notable éxito artístico y de público. Ahora la empresa es de mucha más envergadura, por cuanto que la puesta en escena de la zarzuela supone alrededor de millón y medio de pesetas y la intervención de coros, solistas, grupos de actores y orquesta, en total unas doscientas personas, pueden ser las que intervengan en la representación, que se quiere coincida con las fiestas patronales de la ciudad, en el mes de Septiembre.

Mucho habrá que trabajar para conseguirlo.

El coro «Los Veteranos» actuará en Avignon, Salamanca, Miranda do Douro y Ciudad Rodrigo

Entre las actuaciones confirmadas para este año, el Coro «Los Veteranos» actuará en Francia y Portugal.

La actuación de Francia, tendrá lugar en el mes de Julio, en los festivales internacionales que durante todo el mencionado mes se celebran en Avignon, concretamente el grupo coral mirandés, dará dos conciertos, los días 19 y 20 de Julio, sábado y domingo, representando a España dentro de la modalidad de coro de voces graves. La organización exige que todas las canciones a interpretar sean españolas, por lo que el Coro «Los Veteranos» ha comenzado a trabajar en este sentido, sobre treinta canciones de las diversas regiones de España.

En Agosto, iniciará una gira turístico-artística, con actuaciones en Salamanca el día 15, Miranda do Douro (Portugal) el día 16 y Ciudad Rodrigo el día 17.

Radiocadena Miranda

89.000 megaciclos.—6,00 a 7,00 Radiocadena al despertar; 7,00 a 7,50 Castilla y León al despertar; 7,50 a 8,00 Noticias y música; 8,00 a 8,30 España a las ocho (nacional); 8,30 a 9,00 Radiocadena Deportes (nacional); 9,00 a 12,45 Radiocadena en la calle; 12,45 a 13,00 En la picota; 13,00 a 13,30 «El que sabe, sabe»; 13,30 a 13,45 Informativo regional; 13,45 a 14,00 Informativo local; 14,00 a 14,30 Diario hablado de RNE y RC. E.; 14,30 a 15,00 Radiodeportes; 15,00 a 17,00 Tardes de radio; 17,00 a 18,00 Magazine regional (las tardes de aquí); 18,00 a 19,00 Las tardes de Radiocadena; 19,00 a 20,00 Apueste por una; 20,00 a 21,00 La hora deportiva; 21,00 a 22,00 Divertimento; 22,00 a 23,45 Mañana ya verás; 23,45 a 24,00 Informativo de Radiocadena Española; 24,00 a 6,00 La noche es de Pilar. Los martes a las once «Si Vd. fuese jurado».- Boletines nacionales e internacionales a las horas en punto. Boletines informativos regionales a las 10, 11, 12 y 18,00 horas. Boletín informativo provincial de 9,30 a 9,40 horas. Boletín informativo local a las 11,30 horas.

Viviendas, viviendas...— *Unas casi terminadas, otras a buen ritmo... y otras más que se elevarán al lado de éstas que vemos en la foto de Truchuelo. Todas ellas sobre el solar que quedará tras el derribo del Colegio de los Jesuitas y terrenos de las huertas que había junto a la Estación de RENFE. La construcción no para en Miranda, este es un ejemplo de ello. Estas nuevas edificaciones darán un aspecto totalmente distinto a esa amplia zona que abarcan las calles Estación, Ciudad de Haro, Ronda del Ferrocarril y Plaza de la Estación.*

Escenificación del Vía Crucis de La Molina de Ubierna

Alejandro Arce

Escenificación del Vía Crucis de La Molina de Ubierna.

Si hay algo importante en la vida de un cristiano son las motivaciones de los Misterios del Señor, que bien se puede decir están recogidos en estos días de Semana Santa, donde Cristo con su muerte nos redimió a nosotros de la muerte eterna, y que con nuestra fe creemos en esos Sagrados Misterios reveladores de la vida espiritual del alma.

¿Cómo debemos demostrar nuestra fe? Podemos hacerlo de muchas maneras y que el Señor nos ha dejado en nuestras manos y de las que debemos ser buenos reveladores de ellas, todo ello se puede emplear en nuestro quehacer cotidiano.

Una de ellas puede ser con nuestro ejemplo, revitalizando nuestros pueblos y conseguir que sean valorados por nuestras obras en lo que se merecen, es sin lugar a dudas manteniendo sus tradiciones ancestrales. Estas tradiciones bien pudieran llamarse cultura popular; el saber que le viene desde antiguo y que no se encuentra en las páginas de un libro, sino que se vive por el pueblo, en lo cristiano, en lo popular y en lo social .

De esta cultura y como medio de base en vistas a una continuidad de futuro, se constituyó en este pueblo una Asociación Cultural de la cual y por sus medios se vienen realizando distintos actos que se suceden desde hace unos cinco años.

Sin duda, esta Asociación ha podido seguir dando sentido a nuestras ideas culturales sin perder el pasado, pero adaptándolas al presente; sin duda los promotores de esta idea, son gente joven en su mayoría y contando con todo el apoyo que prestan la gente de más edad, pues estos también palpan con ilusión lo que se viene realizando a través de su Asociación y que con esta se ha podido conseguir ese ambiente de esperanza en la continuidad hacia el futuro.

Por ello en La Molina de Ubierna, este problema se ha sentido de una manera especial y como he dicho, desde hace años se decidió realizar un Vía-Crucis «viviente» como una de las maneras de reactivar el pueblo y de sus gentes, pues bien dice el proverbio, hace más el que quiere que el que... y digo esto porque no son muchos los recursos económicos con que cuenta la Asociación, pero cuando la voluntad es buena, personalmente se pueden conseguir muchas cosas y con resultados muy fecundos.

Intentamos atraer a los amigos, a aquellos que se marcharon a la ciudad en busca de mejores condiciones de vida, a nuestros pueblos convecinos y en definitiva, a todos aquellos que con buena voluntad comprendan lo importante que es construir el desarrollo o al manos el mentenimiento de vida en nuestros pueblos.

Este año esperamos que el buen tiempo nos acompañe y podamos realizar el Vía-Crucis de la forma prevista y deseada para todos; pues hace un mes que comenzamos los preparativos y sólo nos resta ultimar algunos detalles.

No queremos usar de grandes pretensiones, pues como he dicho antes, los protagonistas que lo realizan tienen iniciativa (no profesional) pero sí ponen todo su cariño y trabajo en que todo salga bien, pensando en lo que el acto representa en todas y cada una de sus escenas personales de la Pasión de Cristo, y que de esta manera podamos participar personalmente en este acto de fe.

Puede que para unos sea como digo un acto religioso, una manifestación de fe, para otros será una acto más al que acudan por curiosidad y otros lo valorarán como una tradición, pero lo que sí es indudable, es que constituye un incentivo de amor hacia Dios y cariño hacia el pueblo.

Desde las páginas de este Diario les queremos invitar a presenciar el acto religioso de la escenificación de la Pasión de Cristo que tendrá lugar en esta localidad a la siete de la tarde del Viernes Santo.

M.C.D. 2018

La campaña educativa sobre el agua afectará a los 3.000 centros escolares de la región

Valladolid (Efe). — La campaña educativa sobre el agua en Castilla y León, presentada ayer en Valladolid, estará dirigida a los tres mil centros escolares con que cuenta la comunidad autónoma.

Esta campaña pretende que los escolares conozcan la importancia y utilidad del agua, su condición de recurso escaso y así crear en ellos actitudes de responsabilidad y solidaridad, y de esta forma transcender su comportamiento a la familia.

Según el director general de Obras Públicas e Infraestructura de la Junta de Castilla y León, Manuel Niño González, se ha elegido a los niños porque «ellos nos sacan los colores a los mayores y nos enseñarán a hacer un uso racional del agua». La campaña educativa está resumida en cuatro guías didácticas, cada una de ellas correspondiente a un ciclo escolar.

Su finalidad es que el profesor motive en los niños la creación de actividades y fomente los debates sobre el tema del agua, para así elaborar unas conclusiones en cada centro escolar y poder crear un boletín de seguimiento de la campaña en la región. Las guías didácticas están acompañadas de un mapa del agua en Castilla y León y dos folletos; uno sobre el agua en España y otro sobre el agua en la Comunidad, además de carteles y vídeos.

La Comunidad Autónoma de Castilla y León, que destina el 90 por ciento de su agua a la agricultura, cuenta con cuatro cuencas hidrográficas, con un total de 94.000 kilómetros cuadrados y unos recursos totales de 16.000 hectómetros cúbicos que discurren por cauces superficiales. La campaña educativa sobre el agua en Castilla y León está promovida por el Ministerio de Obras Públicas y Urbanismo y la Junta de Castilla y León, y cuenta con la colaboración del Ministerio de Educación.

La situación de AP de León «es preocupante pero no insalvable», según su secretario general

León (Efe). — Andrés Trapiello, secretario general de Alianza Popular (AP) de León, considera que la situación planteada por la dimisión del alcalde de León, Juan Morano, de todos sus cargos en el partido «es preocupante pero no insalvable».

Trapiello hizo ayer unas declaraciones a «Efe» con motivo de la visita realizada este fin de semana a León por el presidente nacional de AP, Manuel Fraga, para, entre otros objetivos, acercar las posturas encontradas que mantienen Morano y el presidente provincial aliancista, José María Suárez.

Morano decidió, coincidiendo con esta visita, presentar su dimisión como representante del Comité Ejecutivo Provincial en la Junta Directiva Nacional de AP y como miembro del Comité Ejecutivo Provincial de León de este partido «para no ser durante más tiempo un elemento de discordia. La unidad en el partido es importante —dijo a «Efe» Andrés Trapiello—», pero estamos experimentando un desarrollo y una evolución considerable con la incorporación de muchas personas, hecho que hace posible la aparición de discrepancias, pero esta situación no es insalvable».

Para Trapiello, «no cabe duda de que Juan Morano es el abanderado del leonesismo (planteamiento que propugna la separación de León de la Comunidad Autónoma de Castilla y León) en el partido y a esta situación nos tenemos que atener desde el presidente hasta el último afiliado de AP». No cabe duda de que en León «—añadió el secretario general provincial de AP— hay un sentimiento de tomadura de pelo por el sistema autonómico y en ese aspecto Morano conecta bastante más con el pueblo».

Subrayó Trapiello que «cada vez somos más los que opinamos que Alianza Popular tiene que ir a más».

El PSCL apoya al concejal despedido por la Universidad de Valladolid

Valladolid (Efe).— El PSCL-PSOE apoya al concejal de Salud del Ayuntamiento de Valladolid, Angel Santaolaya, al que la Universidad ha rescindido su contrato como profesor ayudante de Obstetricia y Ginecología de la Facultad de Medicina. Así lo manifestó ayer en Valladolid el secretario provincial del PSCL-PSOE, Juan Colino, quien reiteró el derecho de Santaolaya a una suspensión de su contrato al desempeñar en el Ayuntamiento un cargo con dedicación exclusiva, aunque sin complemento económico.

La Universidad puso como condición a Santaolaya para proceder a la suspensión de su contrato que su puesto en el Ayuntamiento fuese de dedicación exclusiva, condición que se hizo efectiva al tomar tal acuerdo la Corporación Municipal. A la vista de este hecho, la Universidad concedió la suspensión del contrato y, en Diciembre de 1985, 11 meses después de concedida la suspensión temporal, el Rectorado decidió rescindir el contrato administrativo de colaboración temporal que tenía suscrito con el concejal de Salud.

Para el PSCL-PSOE, el concejal de Salud de Valladolid «actuó éticamente en todo momento» y «sorprende la exhaustiva investigación realizada por el Rectorado cuando ni éste ni el Ayuntemiento le negaron ninguna información».

Cuatro reclusos participaron en una procesión en Salamanca

Salamanca (Efe). — Las cuatro personas que salieron de la prisión de Salamanca con las túnicas y capirotes de la Hermandad de Nuestro Padre del Perdón son presos que gozan de régimen abierto, dijo hoy a «Efe» el director del Centro.

Esta información facilitada por el director de la prisión penitenciaria es contraria a la de la Cofradía, que afirmó que cuatro presos fueron liberados en Salamanca durante la procesión de la Hermandad de Nuestro Padre del Perdón, que hacía 25 años que no desfilaba por la capital charra.

Según el director de la Prisión, el indulto solicitado para uno de los presos del Establecimiento Penitenciario, según la tradición, llegó tarde y no se ha podido otorgar.

Esta cofradía fue fundada en 1945 y tiene su imagen en un crucifijo del convento de las Madres Bernardas, que se atribuye a Bernardo Pérez de Robles, del siglo XVII.

Venga a conocer la máquina que escribe sin tocar el papel. (Thermotronic I IBM).

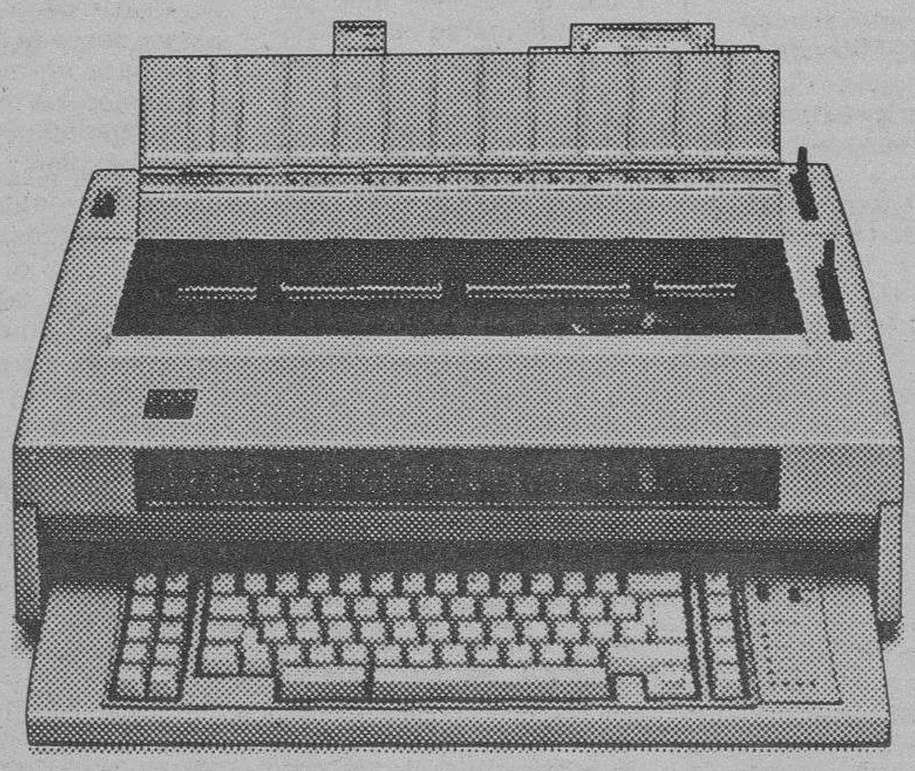

LIBRERIAS

hijos de santiago rodríguez

Plaza Mayor, 22 • General Vigón, 55

AUDIENCIA TERRITORIAL DE BURGOS

JUNTA CALIFICADORA DE LAS PRUEBAS DE APTITUD PARA FUNCIONARIOS INTERINOS DE LA ADMINISTRACION DE JUSTICIA (OFICIALES, AUXILIARES Y AGENTES JUDICIALES).

Se convoca para la práctica de las pruebas de aptitud a los aspirantes para tomar parte en las mismas los días y lugares que se relacionan:

CUERPO DE OFICIALES: LLAMAMIENTO UNICO PARA LA PRACTICA DE LOS DOS EJERCICIOS A TODOS LOS ASPIRANTES.
DIA 12 de Abril de 1986, a las 10,30 horas.
LUGAR: Facultad de Derecho de Burgos, Colegio Universitario, carretera Valladolid, s/n.

CUERPO DE AUXILIARES: LLAMAMIENTO UNICO PARA LA PRACTICA DE LOS DOS EJERCICIOS.
LUGAR: Escuela Universitaria de Arquitectura Técnica, Avenida General Vigón, s/n. Aula número 42, piso 5.º.
HORA: Para todos los días, a las 17.
MES: Abril.
Día 11. N.º 1, Abad Barrio, Resurrección al n.º 124, Ausín Viñe, Emiliana, ambos inclusive.
Día 14. N.º 125, Ayala Gutiérrez, Natividad al n.º 246, Cianca Pedreguera, María Luisa, ambos inclusive.
Día 15. N.º 247, Cimavilla Fernández, José María al n.º 387, Galerón Pascual, Andrea, ambos inclusive.
Día 16. N.º 388, Galilea Blasco, Dina Gloria al n.º 504, González Menéndez, María Cristina, ambos inclusive.
Día 17. N.º 505, González Mocina, Carina al n.º 621, López Sáinz, María Rosa.
Día 18. N.º 622, López Sáiz, Eleuterio al n.º 748, Miguelez Ruiz-Bravo, M.ª Isabel.
Día 21. N.º 749, Milla García, M.ª del Carmen al n.º 871, Peña Martínez, Jesús M.ª.
Día 22. N.º 872, Peña Miguel, Begoña al n.º 985, Ruiz Gutiérrez, Milagros.
Día 24. N.º 986, Ruiz Lavid, M.ª Teresa al n.º 1.110, Tomé Gil, M.ª Ascensión.
Día 25. N.º 1.111, Tomé Tomé, Ana M.ª al n.º 1.181, Zumel Hortelano, Blanca.

CUERPOS DE AGENTES: LLAMAMIENTO UNICO PARA LA PRACTICA DEL EJERCICIO.
LUGAR: Escuela universitaria de Arquitectura Técnica, Aveñida General Vigón s/n. Aula n.º 42, piso 5.º.
HORA: Para todos los días, a las 16.
MES: Abril.
Día 11. N.º 1, Abad Barrio, Resurrección al n.º 150, Avendaño Pérez, Isidro, ambos inclusive.
Día 14. N.º 151. Axpe Ibarreche, José al n.º 300, Cianca Pedreguera, M.ª Luisa, ambos inclusive.
Día 15. N.º 301, Cobo Higuera, Jesús al n.º 450, Galerón Pascual, Andrea, ambos inclusive.
Día 16. N.º 451, Galilea Blasco, Dina Gloria al n.º 600, González Menéndez, M.ª Cristina, ambos inclusive.
Día 17. N.º 601, González Núñez, José Antonio al n.º 750, López Sáinz, M.ª Rosa.
Día 18. N.º 751, López Saldaña, M.ª Antonia al n.º 900, Mijangos Delgado, Eva María.
Día 21. N.º 901, Melgar Plaza, M.ª de los Milagros al n.º 1.050, Peña Martínez, Jesús María.
Día 22. N.º 1.051, Peña Miguel, M.ª Begoña al n.º 1.200, Ruiz Gutiérrez, Milagros.
Día 24. N.º 1.201, Ruiz Lavid, M.ª Teresa al n.º 1.350, Tome Gil, Montserrat.
Día 25. N.º 1.351, Tomé Gutiérrez, Amparo al n.º 1.442, Zumel Hortelano, Blanca, ambos inclusive.

NORMAS GENERALES PARA TODOS LOS CONVOCADOS

1.º Se prohibe fumar en las aulas.
2.º Deberán ir provistos del D.N.I., sin cuyo requisito no podrán tomar parte en los ejercicios.
3.º Para Oficiales y Auxiliares: Cada aspirante deberá ir provisto de máquina de escribir no eléctrica y bolígrafo.
4.º Para Agentes Judiciales deberán ir provistos de bolígrafo.
5.º Las listas de aspirantes estarán expuestas en el tablón de anuncios de las Audiencias Provinciales del Territorio.

Burgos, 11 de Marzo de 1986

M.C.D. 2018

Crónica política

Yrayzoz y Ballesteros, dos casos políticos

Lorenzo Contreras

La Semana Santa nos ha sorprendido con dos importantes noticias políticas: la casación por el Supremo de la Sentencia de la Audiencia de San Sebastián contra el comisario Ballesteros, condenado por denegación de auxilio a la Justicia tras el atentado contra el famoso bar «Hendayais» y en segundo lugar, la petición del general de división, Fernando Yrayzoz para pasar a la reserva como señal de protesta personal por no haber sido nombrado capitán general de la VII Región Militar, cargo que ha recaído en el general de división Francisco Veguillas, hasta ahora jefe del Gabinete del ministro de Defensa.

Se dirá que la revisión de la sentencia contra Ballesteros, antiguo «hombre fuerte» de la lucha contraterrorista y el pase voluntario de un general a la reserva son, rspectivamente, una noticia judicial y otra militar. Pero, por encima de esta catalogación preponderan las circunstancias políticas en que se han producido los hechos.

En el caso del general Yrayzoz ha ocurrido que el ministro de Defensa, Narciso Serra, ha hecho por primera vez, de manera clamorosa, caso omiso de la decisión tomada por el Consejo Superior del Ejército, que aprobó una terna (para el citado cargo) en la que figuraba como número uno el general ahora dimitido y para nada se mencionaba al general Veguillas.

En el caso del comisario Ballesteros, el Supremo ha rehabilitado al policía argumentando falta de pruebas en la denegación de auxilio a la Justicia, como pretendía la instancia guipuzcoana. Se recordará que en el famoso asunto del bar «Hendayais», registrado en los últimos meses del mandato de U.C.D., dos personas, presuntos policías, atravesaron la frontera hispano-francesa, con dirección a nuestro país, minutos después de que el atentado contra el bar, con víctimas, se produjese.

Esta rehabilitación significa que el comisario puede reincorporarse a sus tareas profesionales, en las que, con polémica o sin ellas, dejó huellas de su eficacia. La revisión de la sentencia guipuzcoana coincide con el cambio de Gobierno en Francia y la aparición en el horizonte político de grandes posibilidades de que París no actúe contra la ETA como venían haciéndolo los Gobiernos socialistas franceses.

Volviendo al caso del general Yrayzoz, lo importante desde el punto de vista político es recapacitar sobre lo que el gesto de Narciso Serra tiene de apertura de una nueva etapa caracterizada por la terminación de la carrera militar, profesionalmente hablando, en el grado de coronel. A partir de ese grado, todo es político, es decir, decisión que incumbe al ministro de Defensa. El generalato es una graduación que el Gobierno y no las Fuerzas Armadas, administra según sus conveniencias, preferencias o incluso temores.

En ambos casos —el de Yrayzoz y el de Ballesteros— la noticia coincide con la Semana Santa. Un tiempo tradicionalmente vacacional y tranquilo.

Ciento cincuenta mil viajeros inmovilizados por la mañana

La participación de paro en RENFE, convocado exclusivamente por Comisiones Obreras, afectó al ochenta por ciento

Madrid (Efe).—Los paros en RENFE afectaron ayer por la mañana a unos 150.000 viajeros de toda España, como consecuencia de la huelga que entre 8 y 10 paralizó casi el 95 por 100 de los trenes, según informó el portavoz del sindicato convocante (CC.OO.), Francisco Naranjo. También indicó que como consecuencia de los paros totales de los días 26 de Marzo y 1 de Abril unas 600.000 personas no podrán utilizar los servicios de RENFE. El responsable de Comisiones Obreras en RENFE ratificó que su sindicato «está dispuesto a mantener los compromisos de servicios mínimos que en esas fechas hemos pactado con la dirección de la compañía. Pero no lo haremos si RENFE decide saltarse esos compromisos, como ha hecho con otros pactados en convenio colectivo y que nos han obligado a ir a la huelga».

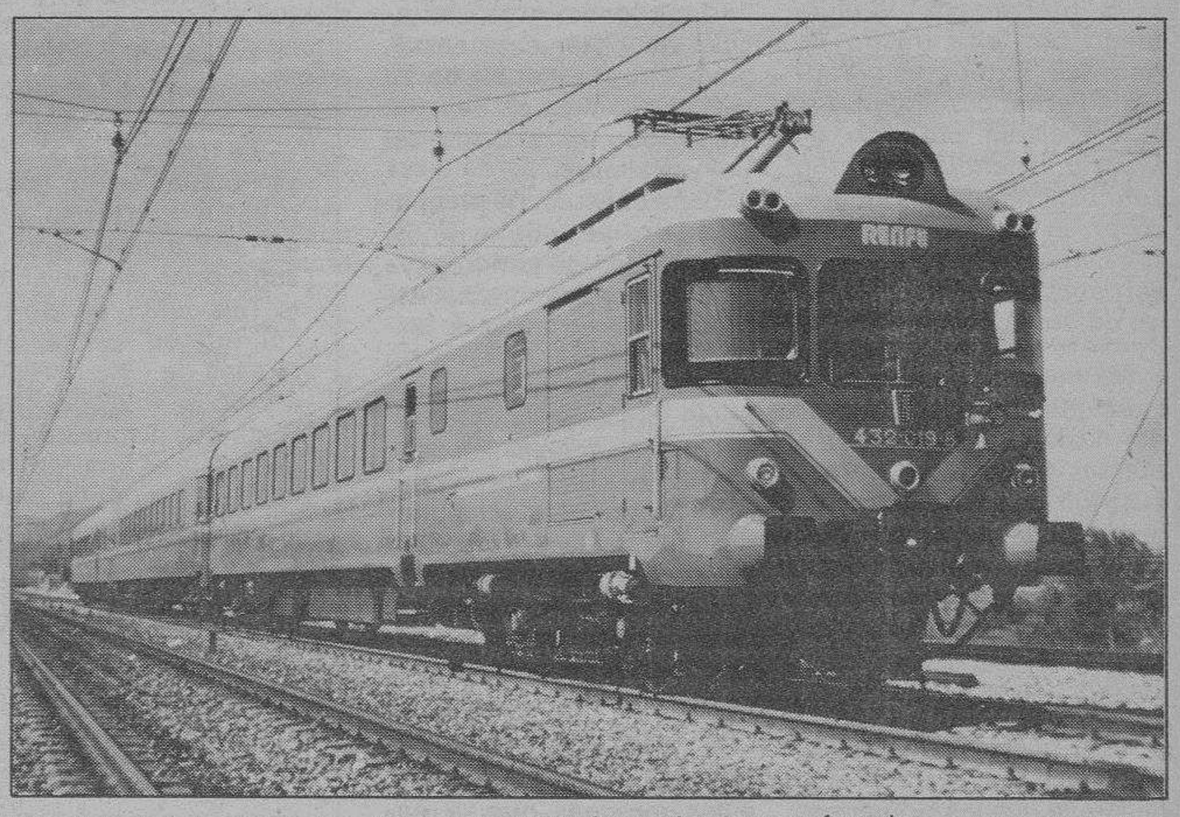

Los trenes de largo recorrido fueron los menos afectados

En la noche de los días 26 de Marzo y 1 de Abril circularán más de 40 trenes de largo recorrido, de modo que quedará garantizado un tren en cada relación, en ambos sentidos de circulación, es decir, de ida y vuelta entre las ciudades. Para esos días se garantizará también el funcionamiento de los trenes de cercanías entre las 6 y las 8 de la mañana, y entre las 5 y las 7 de la tarde.

RENFE reconoció una alta participación en el paro de Madrid y escasa en el resto de España

Un portavoz de RENFE informó a las once de la mañana que el paro de dos horas (entre ocho y diez) convocado unilateralmente por Comisiones Obreras ha tenido una gran repercusión en Madrid, pero menos en el resto de España.

La empresa calcula que la cifra de un 80 por 100 de participación en el paro, dada por Comisiones Obreras, es buena, puesto que casi todos los trenes de cercanías quedaron paralizados durante el tiempo previsto por los convocantes del paro.

Sin embargo, el mismo portavoz de RENFE explicó que el paro había tenido mucha menos importancia en otras provincias, reconoció sin embargo, que se habían producido paros en lugares muy estratégicos.

CC.OO. único que mantiene la huelga

El sindicato ferroviario de CC.OO. es el único del Comité intercentros de RENFE que mantiene la convocatoria de paros para los días 26 de Marzo y 1 de Abril.

La actitud del SLF-UGT, que tiene 36 delegados en esta representación laboral, de apoyar el acuerdo con la empresa, unida a la adoptada por USO ayer por la mañana, con dos integrantes en este Comité, dejan en minoría a CC.OO., que posee 37 delegados.

No obstante, este último sindicato se mantiene en su postura y ayer decidió llevar adelante los paros de dos horas en cada turno, que ya tuvieron su repetición los pasados 17 y 21 de Marzo, aunque con el apoyo de todos los sindicatos representados en el Comité intercentros.

Las huelgas de 24 horas convocadas para mañana miércoles y el martes de la próxima semana, pueden tener todavía efectos de cara al usuario, sobre todo en estas fechas de Semana Santa, pues CC.OO. posee en RENFE un total de 23.000 afiliados, de los que a 17.000 se les descuenta la cuota sindical en nómina, y otros 6.000 la abonan por el procedimiento del recibo.

El problema para una posible desconvocatoria radica en si las fuerzas sindicales discrepantes se ponen de acuerdo sobre el mecanismo para pronunciarse en un sentido u otro. Estos mecanismos pasarían por una decisión de todas las fuerzas representadas en el Comité, o bien, porque cada sindicato decidiera unilateralmente su actitud respecto a desconvocar o no.

De cualquier manera, parece poco probable que CC.OO. reconsidere su postura, sea cual sea la decisión que se tome al nivel de la representación laboral.

Ayer por la mañana, la dirección de RENFE se reunió con una representación de CC.OO. a la que comunicó su intención de incrementar los servicios mínimos pactados, alegando el posicionamiento favorable al acuerdo del SLF-UGT y de USO.

Los agraciados con el «gordo» de Navidad en Talavera, empezaron a cobrar sus participaciones.

Talavera de la Reina (Toledo) (Efe). — La sucursal del Banco de Toledo en Talavera de la Reina inició ayer por la mañana el pago de 900 millones de pesetas correspondientes a la Lotería de Navidad.

Unas trescientas familias talaveranas han esperado casi tres meses para poder cobrar el premio de sus participaciones que se repartieron por Jesús Belvís desde el bar de la «Sociedad de Cazadores y Pescadores» de esta localidad.

El pasado viernes la titular del juzgado de Distrito de Talavera, Almudena Alvarez, remitió un oficio a la entidad bancaria autorizando el pago del dinero «congelado» hasta ahora por orden judicial.

La retención de la cantidad millonaria estuvo motivada por una denuncia presentada en el Juzgado de Instrucción por el Banco Industrial del Tajo, entidad donde se depositaron los décimos premiados en principio.

El Industrial del Tajo denunció la venta de un número mayor de participaciones que las correspondientes a los décimos premiados.

Tras cumplirse los tres meses legales de plazo para la presentación de las participaciones premiadas, las autoridades judiciales han comprobado que los boletos vendidos son los correctos.

A lo largo de la mañana más de 40 personas retiraron el dinero correspondiente a sus participaciones; otros lo ingresaron en sus cuentas corrientes.

Sentencia del Tribunal Supremo

Absuelto el comisario Ballesteros del supuesto delito de denegación de auxilio a la Justicia

Madrid (Efe).—La Sala Segunda del Tribunal Supremo ha absuelto al comisario Manuel Ballesteros del delito de denegación de auxilio a la Justicia, por el que la Audiencia Provincial de San Sebastián le había condenado a tres años de suspensión y 100.000 pesetas de multa. La sentencia absolutoria se basa en la falta de dolo o malicia en la actuación de Ballesteros, aunque reconoce que el ex-jefe de la lucha contraterrorista tenía la obligación de relevar la identidad de los confidentes de la Policía que cruzaron la frontera española, ilegalmente, el 23 de Noviembre de 1983.

Estos hechos ocurrieron poco después de que se produjera el atentado del bar «Hendayais», en el que murieron dos personas y resultaron heridas otras diez.

Manuel Ballesteros se negó a facilitar la identidad de estas personas en las siete ocasiones en las que fue requerido judicialmente.

La sentencia del Supremo matiza que para que exista delito de denegación de auxilio a la Justicia debe existir el elemento subjetivo de dolo o intención maliciosa, circunstancia que el Tribunal Supremo no encuentra probado que existiera en Manuel Ballesteros.

Contra la sentencia de la Audiencia de San Sebastián, la representación legal de comisario Ballesteros presentó recurso en el Tribunal Supremo, al igual que la acusación privada que pedía un agravamiento de la pena.

Durante la vista, el Ministerio Fiscal se adhirió a dos de los motivos esgrimidos por la defensa referentes a «estado de necesidad» y «falta de dolo del proceso».

Esta actitud del fiscal hizo que la asociación progresista «Jueces para la democracia» realizara duras críticas contra el fiscal general del Estado, Luis Burón Barba.

La sentencia del Tribunal Supremo recoge el relato de hechos que hace la Audiencia Provincial de San Sebastián en su sentencia, en la que se afirma como hechos probados que los autores de los disparos en el bar Hendayais fueron los que cruzaron ilegalmente la frontera española.

Estos tres individuos —continúa la sentencia— llegaron a la frontera española en un vehículo robado y manifestaron a los funcionarios españoles que eran confidentes de la Policía y dieron un número de teléfono para comprobarlo.

Este número correspondía a Antonio González Pacheco, colaborador directo e inmediato de Manuel Ballesteros en la Comisaría General de Información.

Desde esta Comisaría se dieron órdenes para que se simulase la detención de los confidentes, que eran reclamados por los policías franceses y que, después, fuesen puestos en libertad.

El juez instructor requirió repetidas veces a Manuel Ballesteros para que facilitara la identidad de los tres huidos, a lo que éste se negó diciendo que eran confidentes de la Policía.

La Audiencia Provincial de San Sebastián condenó a Ballesteros por un delito de denegación de auxilio a la Justicia a tres años de suspensión y cien mil pesetas de multa.

Tanto la acusación privada como la defensa de Ballesteros recurrieron esta sentencia ante el Tribunal Supremo.

M.C.D. 2018

España y Gran Bretaña intercambian los instrumentos para firmar un nuevo tratado de extradición

Madrid (Efe). — Los Gobiernos de España y Gran Bretaña intercambiaron ayer los instrumentos de ratificación del nuevo convenio de extradición entre los dos países, firmado en Londres el 22 de Julio de 1985.

El intercambio fue efectuado por el ministro de Asuntos Exteriores, Francisco Fernández Ordóñez, y el embajador británico en Madrid, Nicholás Gordon Lennox, en un acto celebrado en el palacio de Santa Cruz, al que también asistió Fernando Ledesma, ministro de Justicia.

El convenio de extradición, que entrará en vigor el día 1 de Julio y no tiene efectos retroactivos, viene a sustituir al de 1878, que fue denunciado por España en 1978, cien años más tarde. Desde entonces no existía ningún texto bilateral para regular la extradición entre los dos países.

Esta firma cierra, según Ledesma, una etapa histórica en la que los Gobiernos de España y Gran Bretaña «no podían colaborar en cuanto a la entrega de delincuentes».

Fernando Ledesma destacó que ahora se abre una nueva etapa presidida por la voluntad negociadora y de colaboración, y aseguró que los funcionarios españoles facilitarán toda la asistencia precisa para que el acuerdo funcione de forma satisfactoria.

Con su entrada en vigor, se pondrá fin a la impunidad de presuntos delincuentes británicos, perseguidos por la justicia de su país, residentes en España, sobre todo en la Costa del Sol y Mallorca.

Esta cuestión ha preocupado, en los últimos años, al Gobierno de Londres, ya que, aprovechando las denuncias del tratado de extradición en el 78, casi un centenar de delincuentes huyeron a España.

Con el nuevo, los dos Gobiernos se comprometen a entregar a los delincuentes cuando la persecución se deba a delitos penados con más de 12 meses de cárcel. Se excluyen los políticos, pero no el terrorismo y el genocidio.

El nuevo texto facilita el mecanismo de entrega de estas personas, que se realizará por vía diplomática. También establece la prisión preventiva del presunto delincuente por un período no superior a 40 días, margen previsto para que el país interesado formalice la petición de extradición.

España participará, por vez primera, en un congreso del CIRIEC

Madrid (Efe). — España participará por vez primera en el próximo congreso del Centro Internacional de Investigaciones y de Información sobre la Economía Pública, Social y Cooperativa (CIRIEC), que agrupa a un total de trece secciones.

Esta organización internacional opera desde 1947 como una asociación de carácter no gubernamental que estimula la investigación e información sobre la economía pública y la cooperación empresarial.

El CIRIEC, con sede en Lieja, celebra cada dos años su congreso internacional, en el que participan, entre otros países, sus secciones nacionales en Argentina, Austria, Bélgica, Canadá, Francia, Alemania Federal, Grecia, Israel, Italia, Portugal y Suiza.

España se incorpora este año a la organización y a su XVI Congreso, que se celebrará en Bruselas, del 9 al 11 de Junio próximo.

La sección española, constituida este mes, está formada por representantes de los Bancos de Crédito Industrial (BCI) y de Crédito Agrícola (BCA), de la Universidad Literaria de Valencia y de la Federación de Sociedades Anónimas Laborales de Cataluña.

Están también representadas la Unión de Cooperativas de Trabajo Asociado de Madrid, la Unión de Bodegas Cooperativas y el Centro de Especialización Cooperativa de la Facultad de Políticas y Sociología «León XIII» de Madrid.

Entre los componentes de su consejo de dirección se incluyen el Consejo Superior de Investigaciones Científicas (CSIC), Mercorsa y la Fundación para el Desarrollo del Cooperativismo y de la Economía Social (FUNDESCOOP).

Los objetivos del CIRIEC son investigar, recoger información y documentación y publicar textos referentes a la economía pública, nacional o regional, la cooperación, la empresa en autogestión y el papel económico de los sindicatos.

Los medios financieros de que dispone proceden de las aportaciones de las diversas secciones nacionales y de las suscripciones a su revista trimestral «Anales de la Economía pública, social y cooperativa».

Las secciones nacionales del CIRIEC se financian con las cotizaciones de sus propios miembros y con los contratos de investigación suscritos con organizaciones públicas y Ministerios a partir de los programas que el Centro elabora y propone.

Según fuentes de asociaciones que integran la sección de España en el CIRIEC consultadas, la aportación española a la organización internacional, aún sin determinar, se cuantificará en próximas reuniones, así como la preparación de la asistencia al congreso de Bruselas.

Después de Semana Santa, el G.P. relanzará su ofensiva contra Calviño

Se habla de retirada de los parlamentarios de las Cámaras y de otras medidas de presión.

Madrid (Europa Press). — Una vez terminadas las vacaciones de Semana Santa, Alianza Popular, con el apoyo de sus coaligados cristianos y liberales, intensificará la ofensiva contra José María Calviño y el equipo rector de los servicios informativos de Televión Española, según informaron a «Europa Press» personas de confianza del aparato aliancista. Esta nueva «ofensiva» tiene como objetivo preferente la negociación con el Gobierno de un cambio profundo en la orientación de los informativos de Televisión. Un cualificado miembro de AP reiteró que es imposible concurrir a unas elecciones generales si previamente no hay garantías de que serán respetados los baremos de objetividad, imparcialidad, veracidad y pluralismo en la información que se proporcione al 70 por ciento de los españoles, que es la audiencia media de un programa informativo de televisión.

La insistencia de Alianza Popular en no llegar a ningún consenso sobre materia alguna, antes de solucionar el problema de la Televisión, es tan radical, que en fuentes autorizadas de este partido se afirmó a «Europa Press»: «Estamos dispuestos a llegar hasta el final y no descartamos ninguna medida de presión, incluida la retirada de los parlamentarios de Coalición Popular de las Cámaras legislativas».

Las firmas del verano contra Calviño

Preguntado el mismo portavoz por qué razón no habían utilizado las firmas que contra Televisión recogieron el pasado verano (no alcanzaron el millón previsto), este mismo portavoz respondió que la coincidencia con las negociaciones para reformar el Estatuto Jurídico vigente ahora en RTVE paralizó aquellas primeras acciones, pero que el comportamiento de TVE durante la campaña del referéndum había aconsejado continuar la presión.

Contactos Fraga, Alzaga y Segurado

Durante la semana pasada, en la sede central de Alianza Popular se mantuvieron varias sesiones de trabajo destinadas a organizar las iniciativas destinadas a modificar el actual funcionamiento de los informativos de Televisión. Algunas de las propuestas fueron consultadas por el propio Manuel Fraga con Oscar Alzaga y con José Antonio Segurado, quienes se mostraron de acuerdo, en líneas generales. Poco después, era Jose Antonio Segurado quien anunciaba que los cuatro diputados y los dos senadores que tiene el Partido Liberal, dejarán las tareas parlamentarias si no hay síntomas de un arreglo en Televisión.

No se recogerán firmas

Entre las medidas que piensa emprender Coalición Popular para conseguir su objetivo no figura ninguna campaña de recogida de firmas, según dijo a «Europa Press» un estrecho colaborador de la dirección aliancista. Sin embargo, se intentaban acciones conjuntas con todos aquellos grupos políticos o sociales que tengan la misma visión negativa de la actuación de los informativos de Televisión.

En síntesis, algunas de las propuestas que se manejan ahora pero que deberán ser articuladas y perfiladas despues de la Semana Santa, son las siguientes:

1.— Coalición Popular no aceptará negociar acuerdos sobre política exterior con el Gobierno, sin antes obtener satisfacción sobre la reforma que necesita TVE.

2.— Toda negociación o conversaciones sobre cualquier asunto, con el PSOE y con el Gobierno, queda subordinada a un diálogo fructífero sobre los cambios que necesita Televisión Española.

3.— No se descarta un abandono de las Cortes por parte de los diputados y senadores de Coalición Popular. Por su parte, Rogelio Baon, miembro del Consejo de Administración de RTVE, dejó caer la posibilidad —aunque remota, dijo— de que Alianza Popular no concurriese a las elecciones generales si antes no obtenía garantías de que se practicará la objetividad en las informaciones de TVE.

4.— Moción en el Congreso para que, con el acuerdo de todos los grupos, sea designado un nuevo director general de RTVE.

5.— Discusión en el Congreso de la proposición de Ley de reforma del vigente Estatuto Jurídico de RTVE, en el que no se incluye el cambio de director general del medio.

«No teníamos futuro como partido»

El PCOE de Líster se integró en el P.C. de España

Madrid (Efe). — Enrique Lister, líder del Partido Comunista Obrero Español (PCOE) dijo ayer que optó por integrarse en el PCE tras comprobar que «por ese camino no teníamos ningún porvenir como partido». Líster y el secretario general del PCE, Gerardo Iglesias, anunciaron en rueda de Prensa la reintegración del PCOE en el PCE, ultimada la semana pasada después de dos meses de negociaciones. El líder del PCOE dijo que, después de 15 años de escisión, «hemos logrado crear nuestra completa incapacidad para sustituir al PCE».

Según Líster, en las negociaciones para la reinserción no se habló de cargos, porque «yo tengo ya casi 80 años y esas cuestiones no me preocupan».

Iglesias manifestó que la reintegración se producirá «dando a cada uno los honores que se merece» y que «cada uno tendrá su lugar para actuar según sus capacidades».

El reparto de cargos, informaron fuentes del PCE, se hará despues del congreso que el PCOE realizará el 19 de Abril para consumar la integración, y en función de las decisiones que adopte el Comité Central del PCE.

Gerardo Iglesias afirmó que el progreso del PCOE será «un estímulo para la reintegración de todos los comunistas en el PCE» y «un hecho importante para el porvenir del partido».

Respecto a las negociaciones que ayer mismo mantuvieron la Mesa para la Unidad de los Comunistas, de Santiago Carrillo, y el Partido Comunista de los Pueblos de España (PCPE) de Ignacio Gallego con vistas a su unificación, Iglesias precisó que «si regresan unidos al PCE, a mi no me importa que lo hagan unidos o por separado».

En conversación posterior con los periodistas, Iglesias expresó su malestar por las «indiscreciones» del PCPE respecto a sus negociaciones con el PCE, que en su opinión dificultan la buena marcha de las mismas.

Iglesias desmintió que su intento de unión con otras fuerzas de izquierda «sea un intento de crear un partido «light», sino de conectar con las nuevas fuerzas para contribuir a nuestra función revolucionaria».

Carrillistas y prosoviéticos acercan posiciones y llaman al PCE

Los grupos comunistas que lideran Santiago Carrillo e Ignacio Gallego aproximaron ayer posiciones en el proceso unitario comunista e hicieron un nuevo llamamiento al PCE, de Gerardo Iglesias, para que se incorpore a ese proceso.

Delegaciones de la Mesa para la Unidad de los Comunistas (MUC), de Carrillo, y del PCPE, de Gallego, se reunieron ayer, por segunda vez, y rechazaron «cualquier intento de operación electoral que diluya la opción comunista y sus señas de identidad», en alusión a la oferta unitaria de izquierdas de Gerardo Iglesias, secretario general del PCE.

De la reunión, celebrada en la sede de la revista «Ahora» sede de los carrillistas, dieron cuenta en rueda de Prensa Adolfo Piñedo, de la MUC, y José Serradell, del PCPE, quienes analizaron los resultados del referéndum y se comprometieron a «continuar el trabajo unitario ya iniciado con el objetivo de alcanzar la unidad de todos los comunistas en un sólo partido, sobre bases ideológicas y políticas».

Piñedo y Serradell suscribieron un comunicado al término de la reunión, se mostraron optimistas por el proceso judicial de unidad de los comunistas en curso y subrayaron que, para cualquier opción a la izquierda de PSOE, «es indispensable esa unidad».

Los portavoces de la MUC y del PCPE volvieron a hacer un llamamiento a la dirección del PCE, de Iglesias, «para la apertura de conversaciones entre las tres fuerzas comunistas».

En su comunicado, el PCPE y la MUC consideran que «el interés de amplios sectores de votantes del «no» en el referéndum es encontrar una opción electoral distinta del PSOE y de la derecha, capaz de entusiasmar a los trabajadores que exigen otra política».

Estiman ambas organizaciones que «cualquier opción electoral que sirva a ese objetivo necesita, como condición indispensable, avances en el proceso de unidad de los comunistas, para, con un programa de izquierdas, constituir candidaturas en las que podrían participar personas o grupos que coincidan con ese programa».

M.C.D. 2018

Salud, dieta y ejercicio

Dr. Bartolomé Beltrán

El ejercicio físico no está exento de riesgo. El principal peligro es, sin duda, el cardiovascular. Son conocidos los fallecimientos repentinos en personas no entrenadas que, sin preparación alguna, comienzan un programa de educación física de forma demasiado entusiasta y con un grado de actividad inicial alto. El doctor Eduardo de Miguel Pocho, del Hospital «Primero de Octubre», opina que es aconsejable un chequeo médico antes de iniciar un programa de ejercicio agotador. Y esto, de manera especial, cuando se trata de personas sedentarias de mediana edad.

—¿Qué tipo de ejercicio se debe realizar?

—La elección del tipo de deporte se basará, fundamentalmente en las preferencias de cada persona en particular y no en criterios preestablecidos. Se ha calculado el gasto energético en distintos deportes y, a título de ejemplo, basta quizás enumerar que en un paseo se consumen doscientas calorías por hora. Andando, trescientas. Jugando al fútbol la cifra se dobla y en una carrera de fondo se llegan a consumir setecientas calorias.

—¿Y para una persona, habitualmente sedentaria, qué deporte le recomienda?

—Son recomendables los deportes no competitivos que puede realizar en solitario. Así conseguiría una progresiva puesta a punto, sin estar obligado a excesos. Un buen comienzo sería dejar el coche y volver al trabajo andando. Si esto no fuera posible, siempre hay media hora para caminar preferiblemente en un parque. Esto servirá como relajación y para ir, poco a poco, cogiendo tono muscular. También es buena costumbre la gimnasia matutina. Veinte minutos de sencillos ejercicios producen efectos sorprendentes siempre que se realicen todos los días.

—Desde hace algún tiempo el footing o la carrera, están de moda. ¿Es éste un buen deporte?

—Es uno de los mejores medios para lograr un perfecto equilibrio entre el cuerpo y la mente, pero son muy importantes los ejercicios de precalentamiento y enfriamiento antes y después de la carrera, respectivamente. Quiero subrayar que el ejercicio físico, por si solo, reduce numerosos factores de riesgo tales como la hipertensión arterial precoz, la hipertrigliceridemia, la diabetes, el sedentarismo y la obesidad. Además, estimula a dejar de fumar y a llevar una dieta más equilibrada y sana. En realidad, un programa completo de actividad física es lo que logra, siempre acompañado de un régimen dietético correcto, una disminución constante y permanente de peso.

—Entonces, ¿hay que hacer algún tipo de alimentación en especial?

—Todos los especialistas en nutrición coinciden en señalar que una alimentación correcta y razonable, junto con un ejercicio moderado pero constante, no sólo evitan la aparición de estados de sobrepeso, sino que también reducen en un alto porcentaje las condiciones de riesgo coronario. Es sabido que el grado de actividad física diaria condiciona el gasto calórico global del organismo. Por ejemplo, las especiales características del trabajo de dirección han dado lugar a que el ejercicio consuma cada día menos energías por su actividad física. Su habitual jornada laboral hace que este grado calórico derivado de la actividad física diaria, sea menor de lo que sería ideal. Esto, junto a las habituaciones, transgresiones dietéticas, favorece una situación de sobrepeso, cuando no de obesidad, que las normas de estética sociales rechazan o ven con malos ojos. Por eso, es necesario incluir en la dieta algún preparado energético que aporte al organismo las proteínas necesarias. El suplemento ideal sería aquel que aporte una buena concentración de elementos básicos para el buen funcionamiento muscular, que no contenga un alto aporte calórico. Recientemente, se ha comprobado los excelentes resultados conseguidos por ciertos productos que se han comercializado en casi toda Europa. Son alimentos bajos en calorías para regímenes dietéticos y así combaten la obesidad. (Colpisa).

Marín, en Londres para discutir sobre el Fondo Social de la CEE

Londres (Efe). — El vicepresidente de la Comisión Europea encargado de Asuntos Sociales y Empleo, Manuel Marín, llegó ayer a Londres para tratar con miembros del Gobierno británico sobre los problemas presupuestarios que afronta el Fondo Social de la CEE.

En la gestión de este fondo, Marín no podrá disponer de unos 260 millones de ecus al haber prosperado un recurso interpuesto ante el tribunal de la CEE por Gran Bretaña contra el presupuesto adoptado para este año por el Parlamento Europeo.

Los problemas presupuestarios que afronta la CEE por este litigio entre los Estados miembros y el Parlamento Europeo será precisamente el tema central de los debates que los 17 miembros de la Comisión Europea mantendrán mañana martes y el miércoles en Val Duchesse, en las afueras de Bruselas.

Eurodiputados proponen la condena de secuestros en el Líbano

Eurodiputados españoles del conservador Grupo Demócrata Europeo piden, en una propuesta de resolución, que el Parlamento comunitario condene los secuestros ocurridos en el Líbano.

Firman la petición, entre otros, Carmen Llorca, Luis Guillermo Perinat, Carlos Robles Piquer, Antonio Navarro, José María Lafuente, Miguel Arias y Arturo Escuder.

Las organizaciones agrarias españolas, no temen la actuación del nuevo ministro francés de Agricultura

Madrid (Efe). — La mayoría de las organizaciones agrarias españolas consideran que Francois Guillaume no podrá influir negativamente sobre España desde su puesto de ministro de Agricultura francés. Unicamente la Federación de Trabajadores de la Tierra, FTT, estima que su nombramiento puede ser totalmente negativo para la agricultura española.

Francois Guillaume participó ayer por primera vez en la reunión de los ministros de Agricultura de la Comunidad Económica Europea para tratar sobre los nuevos precios agrícolas.

Para la Coordinadora de Organizaciones Agrarias (COAG), la Confederación Nacional de Agricultores y Ganaderos (CNAG) y la Unión de Federaciones Agrarias de España (UFADE) el nombramiento de Francois Guillaume es positivo porque supone la llegada a un Ministerio de Agricultura de un hombre que no sólo proviene del campo sino que lo conoce.

La COAG estima que su nombramiento no tiene porqué suponer un cambio cualitativo en la política de la CEE hacia españa ya que no es el Ministerio de Agricultura de un país el que establece la línea gubernamental.

Quizá se produzca, según la COAG, un endurecimiento de la política agrícola francesa respecto a la Política Agraria Común de la CEE pero no contra España sino contra los países del área mediterránea.

Es cierto que Guillaume fue siempre antiespañol, señalaron las mismas fuentes, pero no se hace ni se dice lo mismo al frente de un sindicato que tras una mesa ministerial.

La COAG señaló que el nombramiento hubiera podido tener graves consecuencias hace dos años pero no ahora cuando la integración de España en la CEE ya es irreversible.

UFADE considera que el nombramiento de Guillaume es positivo en cuanto significa el acceso al Ministerio de un hombre que ha luchado por el sector agrario.

Es cierto que en las últimas reuniones de la CEE ya se ha notado una mayor dureza contra la adhesión española, indicaron las fuentes de UFADE, pero España ya forma parte de la Comunidad Económica Europea y la política francesa tiene que funcionar partiendo de la realidad.

UFADE señaló que Francois Guillaume será ahora más pragmático y su comportamiento será mas político que sindicalista.

Para CNAG el nuevo ministro de Agricultura francés es un hombre con el que se pueden dialogar las diferencias que se produzcan entre España y Francia sobre agricultura.

El presidente de la CNAG indicó que su organización ya mantuvo contactos con Francois Guillaume sobre el interca nbio de productos agrícolas entre España y Francia antes de su nombramiento y piensa continuar en esta línea de negociaciones.

Unicamente la Federación de Trabajadores de la Tierra (FTT) considera que el nombramiento de Francois Guillaume puede ser totalmente negativo para la agricultura española por las repercusiones que pueden tener sus decisiones como miembro del Consejo de Ministros de la Comunidad Económica Europea.

El secretario general de FTT, Antonio Pérez, manifestó que en el seno de la Federación europea de Sindicatos Agrícolas de la Comunidad Económica Europea (EFA), la opinión era en general negativa respecto a Francois Guillaume.

La califica de decisión personal

Narciso Serra lamenta la postura del general Yrayzoz de solicitar el pase a la reserva activa

Madrid (Efe). — El ministro de Defensa, Narciso Serra, aseguró ayer en Galicia que la petición voluntaria de pase a la reserva del general de División, Fernando Yrayzoz Castejón, es una «decisión personal». El general Yrayzoz presentó el pasado sábado su petición de pase a la reserva, disconforme con el nombramiento gubernamental, el viernes, del general Francisco Veguillas Elices como capitán general de Valladolid, puesto al que él aspiraba.

El ministro declinó «enjuiciar las decisiones personales de los miembros de las Fuerzas Armadas» y dijo lamentarla «porque tengo el más alto concepto de la capacidad profesional del general Yrayzoz y me duele que un profesional de su nivel haya tomado esta decisión».

Serra afirmó, no obstante, que «para el ministro de Defensa es irrenunciable el ejercicio de la obligación, del deber, de proponer para cada puesto concreto al militar que crea más adecuado».

El jefe del Estado Mayor del Ejército, teniente general José María Sáenz de Tejada, dio ayer curso reglamentario a la petición voluntaria de pase a la reserva activa del general Fernando Yrayzoz Castejón, dijo un portavoz del cuartel general de la Fuerza Terrestre.

La petición de reserva activa del general Yrayzoz será estudiada por los servicios jurídicos del Ministerio de Defensa y, tras ser informada, pasará a la firma del ministro de Defensa.

El ministro de Defensa no había recibido aún, por la mañana, ningún documento o petición oficial de reserva activa. Serra regresó a últimas horas de la tarde a Madrid, procedente de Santiago de Compostela, ciudad a la que se desplazó por la mañana para asistir a un acto oficial.

La publicación de la orden de pase a la reserva del general Yrayzoz se producirá en los Boletines Oficiales del Estado en los próximos días, manifestó un portavoz del Ministerio de Defensa.

El recién nombrado capitán general de Valladolid, Francisco Veguillas Elices, no tomará posesión de su cargo hasta después de Semana Santa y ayer por la mañana acudió a la sede del Ministerio de Defensa para realizar sus tareas de jefe del Gabinete del ministro de Defensa.

El general Yrayzoz, como inspector del Arma de Infantería, todavía permaneció en su puesto y no había razón para que no acudiera ayer por la mañana a su despacho en el Cuartel General del Ejército de Tierra, dijo un portavoz oficial militar.

Yrayzoz, una vez que sea publicada en el Boletín Oficial de Defensa su pase a la reserva, verá reducida la cuantía de su salario sensiblemente porque dejará de percibir las retribuciones complementarias al dejar el destino de arma o cuerpo.

Serra aún no ha recibido la solicitud

No obstante, fuentes del Ministerio de Defensa recordaban ayer que a principios de año se ha producido una subida de salarios para los mandos que pasan a la reserva activa, ya que se habían observado desequilibrios «excesivos» en este personal al aplicar la nueva ley de retribuciones.

La petición de baja del general Yrayzoz fue ampliamente comentada ayer en el ámbito castrense, tanto en el propio Cuartel General, como Capitanía General, Gobierno Militar y las diversas unidades militares esparcidas por el cinturón de Madrid.

En el Ministerio de Defensa los portavoces oficiales calificaron el incidente de «desagradable» y diversas fuentes insistieron en que «la gente» ha reaccionado bien y que «todo está muy tranquilo».

La política de personal del ministro Serra, y más en particular la de ascensos al generalato y dentro de éste, ha sido objeto de controversia en determinados sectores militares.

La asunción de competencias por parte del Gobierno en los ascensos al generalato y dentro de éste, los mecanismos establecidos por el Ministerio para «racionalizar» el número de generales y algunos nombramientos concretos han provocado críticas, en los sectores afectados, hacia el ministro Serra.

M.C.D. 2018

Conversaciones oficiales de Fernández Ordóñez con su colega de Ruanda, en Madrid

Próximo viaje del ministro español a Alemania Oriental

Madrid (Efe). — Delegaciones de España y Ruanda, presididas por los respectivos ministros de Exteriores, estudiarán estos días en Madrid las posibilidades de incrementar la cooperación y el intercambio bilateral «hoy casi inexistente», según fuentes diplomáticas españolas. Este es el objetivo de la visita oficial de tres días que ayer inició a España el ministro de Asuntos Exteriores y de la Cooperación de la República Ruandesa, François Ngarukiyintwali, invitado por su colega español, Francisco Fernández Ordóñez.

La actual condición de miembro de la Comunidad Europea ha abierto nuevas perspectivas a la cooperación española en el Africa subsahariana, y la visita del ministro ruandés es prueba del creciente interés que en algunos países de la zona empiezan a sentir por España.

El comercio entre España y Ruanda es «escasísimo», según fuentes consultadas. En 1985 las ventas de productos españoles a ese país alcanzaron sólo los 130 millones de pesetas y las compras a Ruanda fueron de 113 millones de pesetas, fundamentalmente café y té.

Actualmente se encuentran en Ruanda cerca de un centenar de misioneros españoles y funciona en ese país un hospital dirigido por médicos españoles, en Nemba, que goza de gran prestigio.

Las posibilidades de abrir nuevas vías de cooperación —en materia de sanidad, aprovechamiento hidráulico, etc.— y de incrementar el intercambio comercial bilateral, centraron la reunión mantenida ayer en el Palcio de Santa Cruz entre Fernández Ordóñez y Ngarukiyintwali.

Tras almorzar en el Palacio de Viana, el ministro ruandés visitó el Instituto Nacional de Reforma y desarrollo agrario y el Instituto Nacional de Investigaciones Agrarias.

Próximo viaje a Alemania Oriental

Madrid (Europa Press). — El ministro de Asuntos Exteriores, Francisco Fernández Ordóñez, realizará una visita oficial a la Repuública Democrática Alemana durante los días 6 al 8 de Abril próximo, según informó a «Europa Press» un portavoz de la oficina de información diplomática.

Durante su estancia en Alemania Oriental, el jefe de la diplomacia española será recibido por el presidente del país, Erick Hoennecker, y por el primer ministro, Willi Stopth, y mantendrá conversaciones con su homólogo alemán, Oscar Fischer.

La visita de un ministro de Asuntos Exteriores español a la República Democrática Alemana estaba prevista desde hace bastantes meses, siendo el titular del Departamento todavía Fernando Morán. De hecho, Morán tenía intención de iniciar su viaje a Alemania pocos días después de que se produjera su cese de ministro.

Organizaciones juveniles estudian la solución de los problemas que afectan al joven español

Madrid (Efe).—Los problemas de los 6,5 millones de jóvenes españoles fueron estudiados el fin de semana en Madrid por unos 180 representantes de diferentes organizaciones juveniles, que buscaron soluciones conjuntas a sus problemas de paro, educación y tiempo libre, entre otros. Enrique López Vigura, presidente del Consejo de la Juventud de España (CJE), que agrupa a 53 entidades juveniles «de muy variado colorido» informó ayer sobre el trabajo de la II Asamblea de este organismo, creado por Ley en 1983, para coordinar el asociacionismo y promocionar la actividad juvenil en España.

La asamblea puso en marcha comisiones especializadas en los problemas de empleo, educación, relaciones internacionales y cooperación interasociativa y aprobó una serie de resoluciones en las que los jóvenes se pronuncian a favor de la paz «basada en la desaparición de los bloques militares, la mutua confianza entre los pueblos y la defensa de los derechos humanos».

Entre los proyectos que el CJE desarrollará este año destaca su participación en un Congreso sobre educadores de la paz, la promoción de una campaña sobre asociacionismo en los centros de enseñanza y el incremento del diálogo con el Ministerio de Trabajo para crear una oficina de Empleo juvenil y una guía práctica informativa de sus recursos en este sentido.

Otras decisiones se refieren a la participación de los jóvenes en los organismos internacionales, la condena del régimen racista de Suráfrica y el seguimiento de las leyes de objeción de conciencia y del menor.

Desde su constitución, hace ahora un año, el Consejo se ha dedicado a promover el asociacionismo juvenil, apoyar la creación y constitución de los Consejos de juventud de las 17 Comunidades Autónomas y a desarrollar las relaciones con las distintas instituciones del Estado para buscar vías de solución a sus problemas.

El Consejo tiene para 1986 un presupuesto de 32 millones de pesetas, de los que 21.400.000 son de subvención estatal y «casi en totalidad se gastan en mera subsistencia», tal como subrayó uno de los representantes de las comisiones de trabajo.

Sin embargo, el organismo no ha cobrado aún la subvención de 1985, lo que criticó su presidente, al señalar que «si bien hay buena voluntad a veces hay más palabras que hechos en la Administración».

Por la caída del precio del petróleo

El déficit de Febrero, disminuyó un 37 por 100 respecto al mismo mes del pasado año

Madrid (Colpisa).—El déficit comercial de Febrero ha sido de 56.156 millones de pesetas, un 37,42 por 100 inferior a la cifra del mismo mes del año anterior. La cobertura de las exportaciones sobre las importaciones en Febrero, como consecuencia de la contracción de las mismas por la caída de los precios del petróleo, está siete puntos por encima de la del año pasado en el mismo mes, situándose en el 84,88 por 100.

Las importaciones en Febrero, según el avance de cifras facilitado por la Dirección General de Aduanas, han sido de nuevo excepcionalmente bajas, siguiendo la tónica de Enero. La cantidad registrada —2.072.909 Tm. con un valor de 54.129 millones de pesetas— es sólo algo superior a la mitad de la media mensual de 1985, por lo que la caída hay que interpretarla como un ajuste circunstancial de stocks de las empresas transformadoras.

Es igualmente reseñable que los precios de dichos productos energéticos se han abaratado considerablemente, ya que su precio medio en Febrero (26,07 pesetas-kilogramos) ha resultado un 22,4 por 100 inferior al precio medio de 1985.

Las importaciones en el mes de Febrero último, 371,355 millones de pesetas, suponen una disminución con respecto al mismo mes de 1985, de 8,29 por 100.

Ahora bien, este porcentaje de signo negativo se convertiría en un incremento del 12,16 por 100, si en la comparación establecida se corrigiera la contracción coyuntural de las compras de crudos de petróleo citadas anteriormente.

Traducido a dólares, el valor de las importaciones realizadas equivale a 2.492,16 millones y representa, un crecimiento del 11,09 por 100 sobre Febrero del pasado año, en cuya tasa va incluido el efecto de la caída de la cotización relativa del dólar desde el pasado año.

Para el conjunto de los dos primeros meses transcurridos de 1986, la suma de las importaciones se ha visto, por consiguiente, doblemente afectada, por la fuerte disminución de las entradas de crudos de petróleo.

Expresadas en pesetas ascienden a 695.651 millones y si se convierten en dólares a 4,604,95 millones, lo que implica, el compararlas con las del mismo período del año precedente, una minoración del 1,65 por 100, o del 3,46 por 100, según se utilice la primera o la segunda moneda.

Exportaciones

Las exportaciones en Febrero han alcanzado los 315.199 millones de pesetas, lo que supone con respecto al mismo mes de 1985 el mantenimiento de las cifras.

Realizado el cómputo en dólares el valor equivalente es de 3.120,60 millones, y supondría un crecimiento del 21,14 por 100.

Si se consideran conjuntamente los meses de Enero y Febrero, el montante registrado por nuestras ventas, 572.860 millones de pesetas, comparado con el alcanzado durante el mismo bimestre de 1985 ha experimentado una disminución del 9,78 por 100, montante que al traducirlo a dólares, 3.803,45 millones, significa un crecimiento del 6,09 por 100, como consecuencia de efecto antes referido de la cotización relativa del dólar frente a la peseta.

Teletipo

El Rey y la infanta Cristina en Mallorca

Palma de Mallorca (Efe). — El Rey don Juan Carlos, acompañado de su hija la infanta doña Cristina, llegó ayer a Palma de Mallorca a bordo de un «Myster», procedente de Madrid.

La Reina doña Sofía, el Príncipe de Asturias y la infanta doña Elena llegarán a Palma en el transcurso de esta semana, donde permanecerán con el Rey y la infanta Cristina hasta finales de mes.

La Familia Real Española pasará unos días de descanso en Mallorca, en su residencia habitual del Palacio de Marivent.

Nace en Madrid el primer bebé «in vitro»

Madrid (Efe). — Con tres semanas de adelanto sobre la fecha prevista, pero en un parto espontáneo y sin complicaciones, Engracia Trevejo Roncero dio ayer a luz al primer bebé que nace en Madrid tras fecundación «in vitro».

El bebé, una niña, que nació a las 13,15 horas en el Hospital de La Paz, con un peso de 2,750 kilos se encuentra en perfecto estado y no necesitará en principio, ningún tratamiento especial, informó el doctor Usandizaga, jefe del servicio de maternidad de La Paz.

Alfonso Guerra vuelve a su despacho

El vicepresidnete del Gobierno, Alfonso Guerra, se reincorporó ayer a su despacho oficial, en el palacio de La Moncloa. Pasó el fin de semana en Sevilla.

El vicepresidente actuará como presidente del Gobierno en funciones, durante la ausencia de Felipe González, quien desde el pasado sábado disfruta de una semana de vacaciones en el coto de Doñana.

El PNV no renuncia a que Navarra se integre en Euskadi

Pamplona (Efe). — El PNV de Navarra no renuncia a que la Comunidad Foral «se reintegre y forme parte de la Comunidad Autónoma Vasca» dijo el presidente del Consejo regional de este partido, Carlos Clavería.

El presidente canario llega a Marruecos

Casablanca (Marruecos) (Efe). — El presidente del gobierno canario, Jerónimo Saavedra Acevedo, llegó ayer a Marruecos en visita oficial de seis días, invitado por el Gobierno marroquí.

Saavedra fue recibido en el aeropuerto de Casablanca por el secretario general del Ministerio de Pesca, Abdelkader Lahlu y otras personalidades marroquíes.

Casi mil trasplantes renales el pasado año

Madrid (Europa Press). — El Instituto Nacional de la Salud hizo públicos ayer los datos sobre trasplantes en España durante los últimos años. El número de trasplantes renales en 1985 fue de 968, lo que supone 134 más que el año anterior.

De la citada cifra de trasplantes renales en 1985, el mayor número correspondió a Madrid con 268. Le siguieron Cataluña, con 236, Andalucía, con 152; Galicia, con 75; Valencia, con 64; Cantabria, con 53; Canarias, con 40; Navarra, con 32; País Vasco, con 27; Asturias con 10; Castilla y León, con 8 y Murcia, con 3.

Sanidad podrá nombrar coordinadores de trasplantes en los hospitales

Madrid (Europa Press). — El Ministerio de Sanidad y Consumo podrá nombrar coordinadores de trasplantes en los hospitlaes del INSALUD, según una orden ministerial de próxima publicación en el «Boletín Oficial del Estado» y que adelantó ayer el Instituto Nacional de la Salud.

Barrionuevo visitará Ceuta y Melilla en los primeros días de Abril

Madrid (Europa Press). — El ministro del Interior, visitará Ceuta y Melilla en los primeros días del mes de Abril. Su viaje tiene como objetivo principal explicar en qué va a consistir el plan de dotaciones que para Ceuta y Melilla pondrá en marcha el Gobierno y que supone una inversión global de unos 15.000 millones de pesetas en los próximos cinco años.

Confía en un pronto contacto con los secuestradores de Egaña

San Sebastián (Europa Press). — El abogado Antonio Elósegui, portavoz de la familia del industrial donostiarra José María Egaña, secuestrado el pasado 10 de Marzo, manifestó ayer que confía en que se establezca un contacto con los secuestradores durante la Semana Santa.

Parecer de Oscar Alzaga

Madrid (Colpisa). — Oscar Alzaga, presidente del Partido Demócrata Popular, es firme en su creencia de que la colaboración del centro y la derecha, al estilo francés, sería el fin del partido socialista frente a las elecciones generales. En una entrevista publicada ayer por el diario «Ya», Alzaga llama la atención respecto de la crispación que había generado el Gobierno en el referéndum sobre la OTAN.

M.C.D. 2018

Ante la nueva Ley de adopción

Miret Magdalena: «Hay que respetar los legítimos derechos de los padres»

Minerva Donald

El Consejo de ministros ha dado luz verde al proyecto de Ley de adopción de menores. Las asociaciones que se encargan de la guarda y custodia de niños abandonados, maltratados, explotados, etc., etc., se quejan de que la mencionada Ley no solucionará el problema fundamental que afecta a los más necesitados de protección: los «semiabandonados», que son la mayoría.

Su problema es que los padres siguen teniendo la patria potestad y la Ley no prevé vías rápidas para retirársela y posibilitar que las familias que desean adoptarlos puedan sin peligro de verse molestados por los padres biológicos.

Para hablar de estos temas acudimos a Enrique Miret Magdalena, presidente del patronato de Protección del Menor; a Martín Granizo Fernández, magistrado de la Sala Primera del Tribunal Supremo y miembros de la Comisión que elaboró el proyecto de Ley, así como a la secretaria de AEPA (Asociación Nacional para la protección de la adopción), Rosario Vega.

La situación se agrava

A la pregunta de por qué se sigue respetando el derecho de la patria potestad de los padres que no cumplen con el deber de proteger a sus hijos, Miret Magdalena afirma: «Es evidente que la problemática de la infancia necesita una rápida y eficaz solución. Que a consecuencia del progresivo deterioro de los valores éticos y morales de la sociedad, la situación se agrava por momentos. Sin embargo, esto no nos faculta para privar a los padres de sus legítimos derechos. No podemos quitarles la patria potestad alegremente. Hay muchas situaciones que motivan conductas anónimas de algunos padres sin que esto justifique que, a la hora de entregar un niño en adopción, se deja de consultar y tener en cuenta la opinión y el consentimiento de los padres biológicos».

—Tengo entendido que el problema no es la falta de familias deseosas de adoptar niños, sino de niños en disposición de ser acogidos, en especial los denominados semiabandonados.

—Cierto, este es el colectivo que realmente necesita ayuda.

Estos niños tienen dos problemas. El primero, haber sobrepasado los tres años. La mayoría de ellos tienen entre cinco y diez años y prácticamente el 90% de las familias que solicitan niños en adopción los prefieren recién nacidos o menores de dos años. Este tema hay que solucionarlo si se desea dar salida a miles de pequeños que se encuentran acogidos a centros escolares. Luego viene el segundo problema, el derecho de los padres a conservar la patria potestad. En este caso se creará una comisión que estudiará los motivos por los cuales se ha privado a los padres de la custodia de sus hijos, o las razones que los han inducido a abandonar al chaval al cuidado de otra persona. Si se comprueba que los niños han sido objeto de malos tratos continuados, abusos deshonestos o explotación, el juez tendrá facultad para privar a esos padres de la patria potestad

Granizo Fernández, miembro de la comisión que preparó la Ley y presidente de AEPA, afirma que, a largo plazo, también los niños que se encuentran a la espera de ser acogidos por familias tendrán un hogar aunque los padres biológicos no renuncien a la patria potestad.

Evitar la explotación

—Si la Ley protege el derecho de los padres a conservar, digamos, la propiedad del niño, ¿cómo se va a solucionar el problema de los miles de niños en situación de «semiabandonados».

—Precisamente para solucionar esos casos se ha creado el acogimiento familiar. Esto significa que el niño puede convivir con una familia si su adopción.

—¿Esta nueva figura no puede dar lugar a la explotación legal del menor?.

—No. Este es un tema que se ha estudiado a fondo. Para evitar los posibles abusos se creará un equipo interdisciplinario que estudiará en profundidad la situación de las familias que soliten tomar niños, tanto en adopción como en régimen de acogida.

—¿Cómo accederán al menor las familias que desean acogerlo o adoptarlo?.

—La entidad pública a que corresponda la protección de los menores tendrá su tutela, en tanto se encuentre en situación de des- amparo. Tendrá también la guarda cuando los que tengan potestad sobre el menor lo soliciten por no poder tenerlos en su compañía a causa de enfermedad u otras circunstancias graves, cuando lo acuerde el juez en los casos que legalmente proceda. Los menores que estén bajo la guarda de una entidad pública pueden ser confiados a personas que faciliten su integración en una vida de familia.

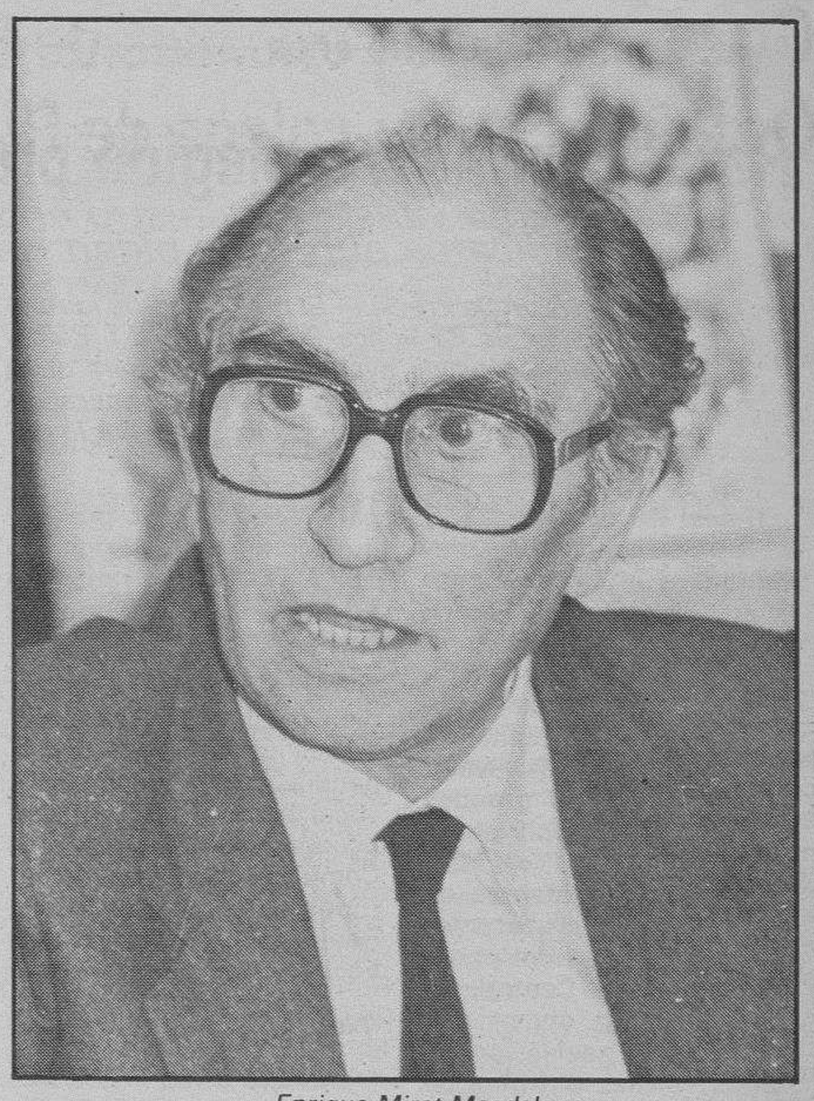

Enrique Miret Magdalena

Decisión conjunta

—En estos casos, la decisión última, ¿quién la toma? ¿El juez, la institución o los padres del menor?

—En realidad, todos, pues en la reforma lo que se pretende es el bien del menor. Por primera vez se tiene en cuenta al niño. Es la pieza fundamental en la reforma de la Ley.

—¿Cómo se tramita la solicitud?.

—El acogimiento familiar se formalizará por escrito en el que prestan su consentimiento la entidad pública y las personas que reciban al menor. Si fueren conocidos los titulares de la patria potestad o tutela, se requerirá, su consentimiento o que el juez lo estime necesario para el bien del menor, previa audiencia de los padres o tutores.

Aventuras y desventuras de un inventor español por el Mundo...

Marcos Pinel: de técnico en frío a Rey Mago

Manuel M. Molina

Desde el taller de una vieja empresa especializada en frío hasta los helados bosques de Suecia y Noruega, Marcos Pinel ha recorrido un largo camino, lleno de sinsabores y miserias, de obstáculos casi insalvables. Perdido su empleo fijo, se quedó también en el camino su matrimonio y ha tenido que vivir más de una vez «a salto de mata, trabajando en lo que sale». Tan en lo que sale que incluso tuvo que vestirse de Rey Mago en Navidad para ganar unas pesetas ante unos grandes almacenes sevillanos mientras niños a los que no conocía se acercaban a entregarle sus cartas o pedirle caramelos.

Todo debido a su invento, a un generador magnético en el que algunos no acaban de creer y que él ingenió tras descomponer las más viejas teorías sobre los campos magnéticos al comprobar que la orientación de las líneas no era única, de polo a polo del campo, sino que salían de uno y otro polo hacia su ecuador.

Comenzó entonces a peregrinar por Suecia y por Noruega. Llegó después a Estados Unidos. Pero en todos los lugares, aún cuando en algunos de ellos sí que le creían, terminaba encontrando «gente lista», más empeñada en cobijarle para terminar adueñándose de su patente que en ayudarle realmente a demostrar lo acertado de sus planteamientos y teorías.

«De mi aventura en los Estados Unidos, del grupo con el que me vi mezclado sin saberlo, partieron buena parte de mis problemas familiares», cuenta Marcos Pinel, que a sus 46 años, después de más de diez de lucha, sigue con las mismas ilusiones que al principio, o tal vez más, «porque a cada momento descubro nuevas aplicaciones para mi generador, para mi teoría».

Grave crisis

Los norteamericanos ofrecieron a Marcos una importante cantidad de dinero. Aquello podía significar el final de una etapa dura a la que le había llevado su pasión por la ciencia y la investigación. Y una de las primeras cosas que hizo fue comprar un buen piso para su familia.

«Marchaba todo sobre ruedas y me fui a Estados Unidos. Trabajaba a gusto, hasta que me di cuenta que había algo raro, que las facilidades eran sólo aparentes y que en realidad cubrían un intento de llegar a apoderarse de mi secreto. Consideré que habían incumplido su compromiso conmigo y me volví a Sevilla. Aquí me siguieron con amenazas de todo tipo... y para que no me quitaran el piso, ya que el resto de los 250.000 dólares que me habían dado los devolví, lo puse a nombre de mi mujer. Recuerdo que el abogado, antes de eso, me preguntó si confiaba plenamente en ella... Me sentí ofendido, pero después lo he recordado muchas veces, porque al poco tiempo ella vendió el piso y se fue a vivir con su familia. Yo no quería y el matrimonio se rompió. Lo he pasado mal».

Dicen quienes le conocen que la crisis de Marcos Pinel fue grave. Pero la superó y ha vuelto a la carga con renovadas fuerzas. Y otra vez ha comenzado su peregrinaje, ahora con cierto éxito, porque en Suecia y Noruega ha realizado recientemente experimentos que pueden ser muy importantes para el futuro del Mundo.

«Allí están muy preocupados por el futuro de sus aguas y eso les llevó a llamarme para que les demostrara parte de mi teoría. Es muy simple: el generador, convenientemente aplicado, provoca una ionización del agua que hace aumentar su ph, con lo que combate la contaminación de las aguas y permite la recuperación de la vida en ellas. Hice las pruebas pedidas y en cuestión de horas el ph, que estaba en un nivel de dos, subió por encima del siete, lo que permite la total recuperación no sólo de la pureza del agua sino de su flora y fauna».

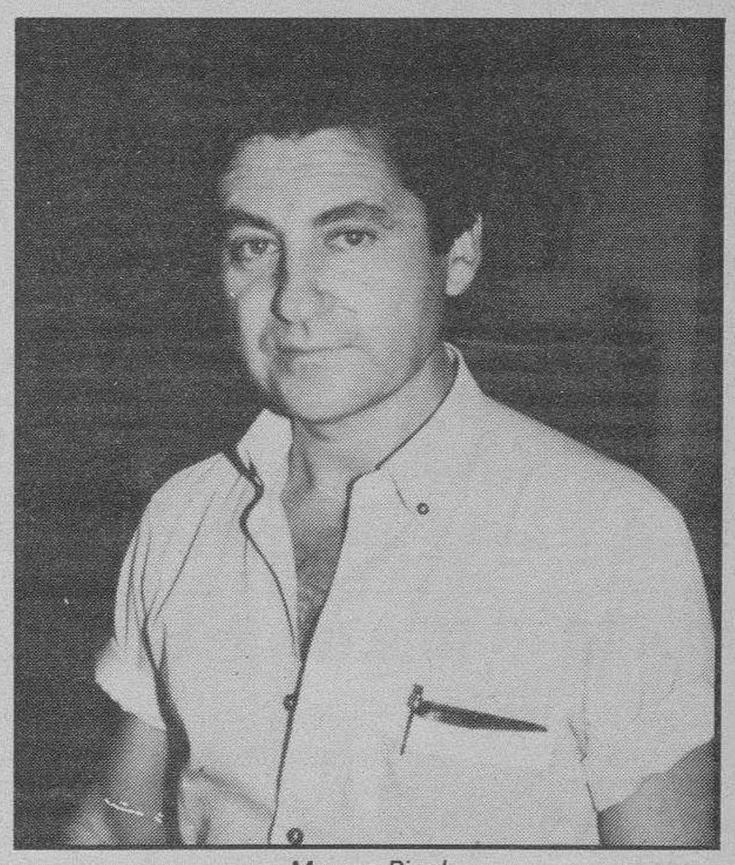

Marcos Pinel

Esperanzas de éxito

Las puertas del éxito parecen, por fin, abrirse en su camino, porque las autoridades noruegas y suecas parecen más que interesadas y Marcos Pinel espera, de un momento a otro «nuevas noticias que me lleven a montar grandes plantas en aquellos países para lograr la plena recuperación de sus aguas. Y mientras, investigo por aquí, en España, sobre algunos datos que podría darte y que sin embargo están por ahí olvidados, como si alguien tuviera interés en que no se aireen demasiado».

Habla Marcos Pinel de personas a las que ha aplicado un tratamiento a base de agua ionizada que les ha permitido superar distintas enfermedades, desde una simple invasión de granitos y picores hasta un niño afectado por el síndrome tóxico.

De este último, Pinel no tiene inconveniencia en aportar pelos y señales para que quien quiera comprobar la veracidad de lo que dice. Se trata de José Pérez Utrero, de ocho años de edad, vecino de Fuenlabrada (Madrid), que hace unos cuatro años estuvo ingresado en la Residencia «Primero de Octubre» afectado por el síndrome. El agua ionizada o «medicinal» de Marcos Pinel llegó al niño a través de un tío suyo, Luis Santano, quien asegura que su sobrino se encuentra actualmente restablecido por completo.

Y cuenta también Marcos Pinel, con ese nuevo baúl de ilusiones que le han devuelto fuerzas para la batalla, que en Suecia existen unas cuadras con una planta de fabricación de agua ionizada montada por Pinel por encargo de su propietario, Lamgema Skillingaryd, después de que cinco de sus caballos trotones hubieran sido des- ahuciados por los veterinarios y sanados al poco tiempo (hasta el punto de que han vuelto a ganar varios premios) tras ser tratados con el agua ionizada.

M.C.D. 2018

Ayer, y por otros cuatro años

Rafael Termes, reelegido presidente de la A.E.B.

Los sindicatos europeos piden «no blanquear el dinero»

Madrid (Europa Press).— El presidente de la Asociación Española de Banca Privada (A.E.B.), Rafael Termes, fue reelegido ayer en su cargo para otros cuatro años, en el curso de la Asamblea general ordinaria que dicha Asociación celebró ayer por la tarde en Madrid.

La Asamblea tuvo como puntos del orden del día la presentación de la memoria de la Asociación, la votación para la elección de la presidencia y la presentación de un informe de gestión y de análisis de la actual situación financiera en España, que presentó el propio Rafael Termes.

Rafael Termes encabezaba la única candidatura presentada a la elección para la presidencia de la Banca privada, por lo que su nombramiento se realizó sin necesidad de efectuar votación alguna. Dicha candidatura estaba además, avalada por los siete grandes Bancos del país y por el Exterior de España. Recientemente, los presidentes de estos ocho Bancos aceptaron, a propuesta del presidente del Banco Central, Alfonso Escámez, apoyar con sus votos la reelección de Rafael Termes al frente de la AEB por un nuevo período de cuatro años.,

Biografía

Rafael Termes nació en Sitges (Barcelona) el día 5 de Diciembre de 1918. Es doctor ingeniero industrial, uno de los fundadores del Instituto de Estudios Superiores de la Empresa (IESE) de la Universidad de Navarra y, desde 1958, profesor de Finanzas de dicha Institución.

En 1964 fue nombrado consejero del Banco Popular Español y dos años más tarde accedió al cargo de consejero delegado de la Entidad.

Actualmente está en excedencia de dicho cargo, por la incompatibilidad del mismo con el de la presidencia de la Asociación Española de Banca privada, que comenzó a dirigir en 1977. Termes fue ratificado en dicho cargo, por primera vez, en 1982.

Rafael Termes es también vocal del Comité ejecutivo de la Confederación Española de Banca privada, vocal español del Consejo Económico y Social de la Comunidad Económica Europea y académico de la Real Academia de Ciencias Económicas y Financieras.

«No blanquear el dinero»

Ginebra (Efe).— Los sindicatos europeos de Banca presionan para que la Comunidad Europea emprenda una acción para controlar el «blanqueamiento de fondos» procedentes de actividades delictivas, en particular del tráfico de narcóticos.

La FIET (Federación Internacional de Empleados, Técnicos y Profesionales, con sede en Ginebra) indica en un comunicado distribuido hoy que la principal medida que piden los sindicalistas europeos es que se obligue a los depositantes de fondos a identificarse cuando ingresen una cantidad superior a cierto límite.

Afirma la FIET que «millones de dólares ganados en la venta de narcóticos y procedentes de fuentes criminales organizadas han sido «blanqueados» en Europa, merced a mecanismos bancarios convencionales».

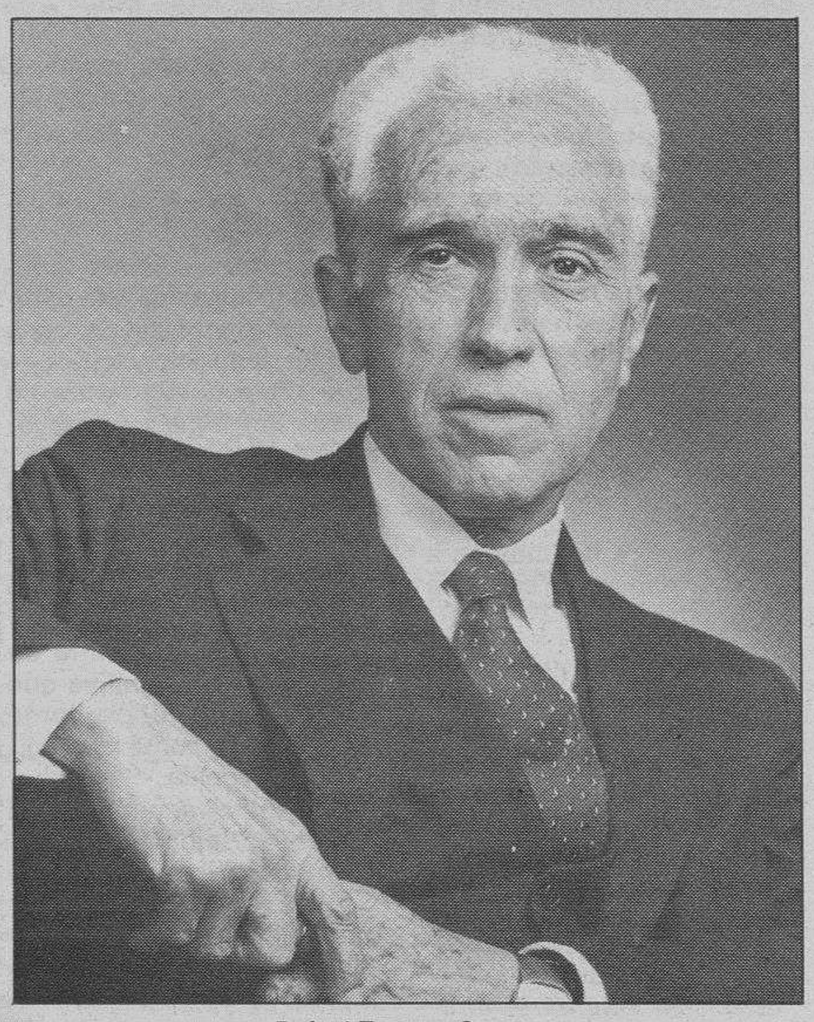

Rafael Termes Carrero

En Estados Unidos, recuerda la Asociación, entre 50.000 y 60.000 millones de dólares son «blanqueados» cada año a través de los Bancos, aunque se ha promulgado una ley federal que obliga a las entidades bancarias a pedir detalles sobre cualquier depósito de 10.000 ó más dólares.

Así, el «Bank of America» fue condenado recientemente a pagar una multa de 4,75 millones de dólares por infringir tal cláusula.

La Bolsa

Los más pequeños se ponen nerviosos (OPEP)

Moisés Romero

Dicen los grandes operadores que ya el pasado sábado comenzaron a llegar a los despachos de los agentes de Bolsa multitud de órdenes de venta procedentes de los pequeños inversores. Antes habían seguido con especial interés el curso de las conversaciones en Ginebra por parte de la OPEP. Una resolución para fijar el precio del oro negro a 28 dólares, podría significar la ruptura del movimiento alcista de las Bolsas mundiales. De ahí que en la jornada de ayer, los salones de cotizaciones amanecieran con volúmenes impresionantes de papel a la venta, provocando grandes descalabros en los precios.

El histerismo se generaría luego de puertas adentro. Y nadie comentó, por esta situación, la buena trayectoria del I.P.C. que a corto plazo va a rescatar sombras a los tipos de interés del momento.

Ahora bien, a diferencia de otras coyunturas, ayer el mercado pasó de manos débiles a manos fuertes. Las instituciones compraban y los extranjeros se frotaban las manos porque, por fin, podían entrar en la Bolsa española a gusto, es decir, en volúmenes de compra muy importantes, toda vez que en las últimas semanas resultaba prácticamente imposible cerrar las órdenes completas. Quizá esta posición en el mercado demuestre que se ha armado mucho revuelo con la OPEP y que los grandes analistas desconfíen de precios tan altos para el barril. Muy pocos apuestan por la firma de un acuerdo entre los miembros de la OPEP (esa es la trayectoria de los últimos cuatro años) y mucho menos por un precio a 28 dólares. (Colpisa).

Positiva incidencia de la factura petrolífera sobre la Balanza de Pagos

Madrid (Europa Press).— La factura petrolífera pagada por España durante el mes de Febrero tuvo una incidencia positiva, que mejoró la tasa de cobertura en la balanza comercial española en más de 6 puntos sobre los mismos dos meses del año anterior.

Dicha tasa de cobertura se situó en el 82,35 por ciento como consecuencia de que se acumularon en los primeros meses del año importaciones por valor de 695.651 millones de pesetas, en tanto que las exportaciones supusieron 572.860 millones. Las primeras descendieron 16,65 puntos y las exportaciones, el 9,78 por ciento. El déficit comercial fue de 122.792 millones de pesetas, es decir, 76.849 millones menos que en el 85.

Por lo que se refiere al mes de Febrero, las importaciones sumaron 371.355 millones (descenso del 8,29 por ciento) y las exportaciones 315.199 millones, por lo que el déficit comercial se fijó en 56.156 millones, un 37,42 por ciento menos que en el mismo mes de 1985.

Mercado de divisas

(Cambios del 24 de Marzo de 1986)

	Divisas convertibles	Compra	Venta
1	Dólar USA	143,371	143,729
1	Dólar canadiense	102,811	103,068
1	Dólar australiano	102,940	103,198
1	Franco francés	20,425	20,476
1	Libra esterlina	214,454	214,990
1	Libra irlandesa	189,894	190,370
1	Franco suizo	74,824	75,011
100	Francos belgas	306,282	307,049
1	Marco alemán	62,733	62,890
100	Liras italianas	9,224	9,247
1	Florín holandés	55,493	55,631
1	Corona sueca	19,778	19,827
1	Corona danesa	16,974	17,016
1	Corona noruega	19,996	20,046
1	Marco finlandés	27,901	27,971
100	Chelines austríacos	892,718	894,953
100	Escudos portugueses	95,644	95,884
100	Yens japoneses	80,284	80,485

BOLSA DE MADRID.— Cotizaciones al cierre del día 24 de Marzo de 1986.

Valores contratados: 145. Suben: 25. Bajan: 82. Repiten: 38. Indice general: - 3,25 (152,81 - 156,06) — *Información facilitada por el Banco de Santander*

Títulos	Cotiz.	Dif.ª
Bancos		
Santander	668,00	- 2,00
Andalucía	670,00	- 8,00
Bilbao	825,00	=
Central	615,00	+10,00
Comercial Español	293,00	=
Español de Crédito	710,00	=
Exterior	300,00	=
Fomento	280,00	=
Guipuzcoano	478,00	=
Herrero	1.015,00	=
Hispano	405,00	+15,00
Pastor	350,00	+15,00
Popular	959,00	-26,00
Zaragozano	335,00	+15,00
Bankinter	540,00	+24,00
Vizcaya	1.070,00	-30,00
Electricidad		
Viesgo	315,00	- 8,00
Cantábrico	189,00	- 8,00
Hidrola	117,50	- 6,50
Saltos del Nansa	509,00	=
Aguas de Barcelona	295,00	-10,00
R. de Zaragoza	160,00	Papel
Fecsa	79,00	- 4,25
Hidruña	88,00	- 3,50
Iberduero	140,50	- 7,50
Sevillana	Sin cotización	
U. E. Madrileña	Sin cotización	

Títulos	Cotiz.	Dif.ª
Energía		
CEPSA	312,00	-16,00
Petromed	720,00	- 3,00
Ponferrada	68,50	+ 2,50
I. Transformadoras		
Aguila	315,00	- 7,00
Tabacalera	405,00	-15,00
Uniasa	435,00	Papell
Seda Barcelona	440,00	=
Tafisa	459,00	=
Sarrió	135,00	- 5,50
Azucarera	445,00	Papel
Savín	740,00	=
Ebro	960,00	+10,00
Koipe	Sin cotización	
Sniace	87,00	- 2,00
Papelera Española	84,50	- 3,50
Construcción		
Cubiertas MZOV	369,00	-11,00
Dragados	276,50	Papel
Cementos Asland	312,00	- 7,50
Comercio		
Campsa	Sin cotización	
Finanzauto	365,00	-10,00
Químicas		
Cros	Sin cotización	
Explosivos Riotinto	132,50	- 6,50
Aragonesas	Sin cotización	
Hidro-Nitro	Sin cotización	

Títulos	Cotiz.	Dif.ª
Siderúrgicas		
Altos Hornos	57,50	=
Duro Felguera	648,00	Papel
Nueva Montaña	50,00	- 1,00
Tubacex	117,50	- 0,50
Española del Zinc	Sin cotización	
Metal mecánica		
Tudor	557,00	Papel
Siemens	Sin cotización	
Zardoya	Sin cotización	
Citröen	92,00	+ 4,00
Santana	277,00	+ 5,00
Auxiliar FF.CC.	146,00	+ 5,00
Fasa	Sin ncotización	
Motor Ibérica	111,00	Papel
Macosa	92,00	+ 2,00
Comunicaciones		
Telefónica	170,25	- 9,00
Seguros		
Mapfre	1.820,00	=
Fénix	Sin cotización	
Inmobiliarias		
Encinar	Sin cotización	
Metropolitana	Sin cotización	
Renta Inmobiliaria	Sin cotización	
Vallehermoso	141,50	- 7,50
Urb. Metro	675,00	=
Urbis	151,00	- 8,00
Vacesa	Sin cotización	

Títulos	Cotiz.	Dif.ª
Inv. Inmobiliaria		
Bansaliber	396,00	-20,00
Carmosa	466,00	-24,00
Cartisa	345,0	Papel
Ceivasa	538,00	+ 8,00
Fibansa	440,00	- 9,00
General Inversiones	247,00	-10,00
Mobinter	220,00	- 9,00
Popularinsa	630,00	-14,00
Fondos de inversión		
Banserfond 2	1.064,60	- 3,81
Banserfond	107,59	- 1,32
Bonos bancarios		
Bansander Ene. 82	102,50	- 0,50
Bansander Oct. 82	105,00	+ 0,50
Bansander, Abr. 83	105,50	- 0,50
Bansander, Dic. 83	105,50	+ 0,50
Bansander, Dic. 84	106,00	+ 1,75
Bansander, Jul. 85	105,50	=
C. Español, Oct. 85	103,00	+ 1,00

BANCO DE SANTANDER

BOLSA — BANCA — CAMBIO

ESPOLON, 12

M.C.D. 2018

La presidencia a la Asamblea Francesa provoca diferencias en la coalición

París (Efe). — La próxima designación del presidente de la Asamblea Nacional Francesa, cuya legislatura comienza el próximo 2 de Abril, ha desatado una guerra dé candidaturas en la coalición liberal-conservadora RPR-UDF.

El exprimer ministro francés, Jacques Chaban-Delmas, es el candidato a la presidencia de la Asamblea Nacioanal del grupo conservador RPR (Agrupación para la República).

El anuncio acaba de ser hecho en París por Jacques Toubon, secretario de ese partido que es el que tiene mayor representación parlamentaria dentro de la derecha.

Valery Giscard d'Estaing, de la liberal UDF (Unión para la Democracia Francesa), declaró este domingo que era conveniente la designación de un hombre de este partido para ocupar ese cargo, como «clara manifestación de unión».

El expresidente francés tenía intenciones de ser presidente de la Asamblea Nacional, pero las declaraciones de Jacques Toubon le han cerrado el paso, estiman medios políticos parisienses.

El secretario del RPR ha destacado que Chaban-Delmas ha ocupado en dos ocasiones ese cargo en la Cámara baja del Parlamento francés.

El brazo militar del Partido Comunista de Filipinas no entregará las armas al Gobierno Aquino

Manila (Efe).— El brazo militar armado del Partido Comunista Filipino anunció su intención de no deponer las armas inmediatámente, con lo que frena las esperanzas del Gobiero de Cory Aquino de resolver cuanto antes el problema de la insurgencia.

En un comunicado, el comando operativo del «Nuevo Ejército Popular» (NEP) añadió que el derrocado expresidente Ferdinand Marcos no era el único problema de Filipinas.

La reacción de los rebeldes del «NEP», se produjo horas después de que la nueva presidenta filipina Corazón Aquino hiciera un llamamiento a los insurgentes para que depongan las armas en el acto oficial de entrega de diplomas y sables a los nuevos oficiales de la academia militar.

Desde que el régimen de Ferdinand Marcos fue derrocado el pasado 25 de Febero y Cory Aquino asumió el poder, 290 personas resultaron muertas y unas 130 heridas en enfrentamientos entre los guerrilleros del «NEP» y el Ejército filipino.

Por otra parte, el exministro de Trabajo filipino Blas Ople, que en los últimos días rompió con el anterior partido dirigente, acusando al ex-presidente Marcos de «traidor» con la nación y con su propio partido político, señaló que los comunistas sólo negociarán con el Gobierno Aquino si este último accede a un Gobierno de coalición.

Según el mismo, las condiciones impuestas por los comunistas para negociar con el actual Gobierno incluirán también la eliminación del tratado bilateral sobre la permanencia de las dos bases militares norteamericanas en Filipinas, declarando a continuación la naturaleza de Estado no alineado.

Ople, que preside el nuevo «Partido Nacionalista Filipino» integrado por un grupo de parlamentarios y dirigentes de la antigua administración, agregó que los comunistas exigirán del nuevo Gobierno de Manila una reorientación y reorganización de las Fuerzas Armadas y la promulgación de ciertas leyes que desmantelen las compañías multinacionales en el país.

Por otra parte, líderes del partido político Movimiento de la Nueva Sociedad (KBL), que presidió hasta su huida del país Ferdinand Marcos, preparan manifestaciones contra el Gobierno de Corazón Aquino para presionar la convocatoria de elecciones locales el próximo Mayo.

Los organizadores del grupo, que cuentan con el apoyo de la asociación de alcaldes y gobernadores del país, la mayoría pertenecientes al KBL, anuncian que a partir del próximo 29 de Marzo convocarán manifestaciones en las 1.500 localidades que cuentan con alcalde y en las 63 ciudades de todo el archipiélago.

Sus principales demandas son la convocatoria de elecciones el próximo Mayo y que los funcionarios políticos de la Administración puedan seguir en sus puestos hasta el día electoral.

En este sentido, la nueva presidenta de Filipinas Corazón Aquino, estudia la proclamación hoy martes de un «Gobierno Revolucionario» por un período de seis meses.

El Gobierno Revolucionario, según indicaron fuentes próximas a la presidencia, concluirá con la ratificación de una nueva constitución y la convocatoria general de elecciones para parlamentarios, gobernadores y alcaldes.

F-14 Tomcats de la marina estadounidense

Libia disparó dos misiles

Cazas norteamericanos cruzaron la «línea de la muerte» de Gadafi

Washington (Efe). — Cazas de la VI Flota estadounidense cruzaron el domingo último la estratégica «línea de la muerte», trazada por Libia en los límites del Golfo de Sidra, a la altura del paralelo, 32, según informó el diario «The Washington Post».

El diario, que cita fuentes gubernamentales, indica que entre los aviones que se adentraron en el Golfo de Sidra se icluían «F-14 Tomcats», provistos de misiles aire-aire y de largo y medio alcance.

Los «F-14 Tomcats» son cazas más sofisticados que los de fabricación soviética, de que dispone el ejército libio.

Tres portaviones iniciaron el domingo maniobras militares frente a las costas libias, en operaciones que los Estados Unidos han definido como «rutinarias», pero que cuentan con la aprobación del presidente Ronald Reagan para cruzar la «línea de la muerte», trazada por Trípoli para delimitar sus aguas jurisdiccionales, y no reconocida internacionalmente.

Por otra parte, el presidente norteamericano, Ronald Reagan, sigue pensando que la Unión Soviética es la mayor amenaza que existe a la paz mundial.

En una entrevista, Reagan señala que no tiene remordimiento alguno por haber calificado a la Unión Soviética como el «imperio del mal».

El presidente norteamericano afirma haber moderado sus críticas contra Moscú para no entorpecer las negociaciones con los soviéticos.

Por otra parte, el Pentágono dijo hoy que conoce informes de que Libia disparó dos misiles «SA-S» antiaéreos contra aviones de la VI Flota, sin hacer blanco, después de que atravesaran la «línea de la muerte».

Sin embargo, los funcionarios no quisieron confirmar tales informes, e indicaron que se encuentran a la espera de más información procedente de los responsables de las maniobras militares que se celebran frente a las costas libias.

ALFA 33. LOS PRECIOS DEL MERCADO COMUN

Alfa Romeo ha tomado la iniciativa de repercutir al usuario todos los beneficios fiscales derivados de la entrada de España en la C.E.E. Ahora ya puede disfrutar de la más brillante tecnología italiana a los precios del Mercado Común.

Un ejemplo es el Alfa 33. Un automóvil compacto. Con una seguridad y estabilidad absolutamente excepcionales. Dotado con un motor Boxer de 4 cilindros horizontales contrapuestos que permite al Alfa 33 conseguir las más brillantes prestaciones y que contribuye a que en todo el mundo Alfa Romeo sea sinónimo de deportividad.

Haga números con su concesionario Alfa Romeo más próximo. Ahora es el momento.

MODELO	CILINDRADA C.C.	POTENCIA C.V.	PRECIO (IVA incluido)
ALFA 33 SL	1 490	95	1.425.000 Ptas.
ALFA 33 Q.O.	1 490	95	1.525.000 Ptas.
ALFA 33 Q.V.	1 490	105	1.645.000 Ptas.
ALFA 33 Familiar 4x4	1 490	95	1.995.000 Ptas.

Versión 4 x 4 Familiar. Único en su clase con tracción a las cuatro ruedas.

Alfa 33. 1.º Turismos de Serie Rallye Montecarlo. 1.º Turismos de Serie Rallye Suecia.

PORTUGAL Y HORTIGÜELA. Concesionario Oficial. Vitoria, 245. Tel. (947) 22 49 20. **BURGOS.**
ALFREDO CONDE. Ag. Oficial. Ctra. Madrid-Irún, Km. 61. Tel. (947) 31 10 12. **MIRANDA DE EBRO.**

Alfa Romeo

M.C.D. 2018

Ante la participación de la RFA en la I.D.E.

Discrepancias en la coalición alemana en el Gobierno

Bonn (Efe).— El ministro alemán de Economía, Martin Bangemann, viajó a Washington para firmar un acuerdo de participación germana en la «Iniciativa de Defensa Estratégica» (IDE), bajo un ambiente de tensión entre los políticos de la coalición Cristianodemócrata y Liberal, actualmente en el poder.

El viceministro de Exteriores, Juergen Moellemann, liberal, criticó en términos muy duros al secretario estadounidense de Defensa, Caspar Weinberger.

Caspar Weinberger será quien firme esta misma semana en Washington el acuerdo bilateral con Alemania sobre el «IDE», más conocido como «Guerra de las Galaxias».

En declaraciones a la Prensa, Moellemann señaló que la negativa de Weinberger a incluir la «IDE» en las negociaciones soviético-norteamericanas de control de armamentos puede significar el fin de los intentos de poner coto a la carrera armamentista.

El político liberal censuró además la exigencia norteamericana de que se mantengan en secreto las cláusulas del acuerdo como ocurrió con el acuerdo firmado anteriormente por los Gobiernos de Londres y Washington.

No sólo resulta absurdo, según Moellemann, que no se pueda informar con todo detalle a las firmas germano-occidentales deseosas de participar en el programa de investigación de la «Guerra de las Galaxias», sino que ese gesto representa además un menosprecio al Parlamento y de la opinión pública.

Los liberales no ocultan tampoco su disgusto por la precipitación atribuída por ellos al canciller federal Helmut Kohl, quien tras una conversación con el secretario de Defensa norteamericano, Caspar Weinberger, en el campo de maniobras de la OTAN de Grafenwoehr (RFA), anunció que ya nada se oponía al acuerdo.

Según los observadores políticos de esta capital, la polémica entre liberales y cristianodemócratas también obedece a intentos de protagonismo político.

Hasta el 15 de Abril

La conferencia ministerial de la OPEP suspendió sus trabajos sin haber llegado a un acuerdo

Ginebra (Efe).— La conferencia ministerial de la OPEP reunida en Ginebra suspendió ayer sus trabajos hasta el 15 de Abril después del desacuerdo entre sus socios en la distribución de cuotas de producción.

La conferencia ministerial de la OPEP hizo ayer un último y definitivo intento para distribuir entre los 13 miembros el nuevo techo de producción global, supuestamente acordado para el próximo trimestre.

Los ministros se reunieron poco después de las 09,00 gtm en sesión plenaria para estudiar la nueva propuesta que contiene las cifras en que se quedarían las nuevas cuotas de cada país tras una reducción de 2 millones de barriles para el próximo trimestre.

Al parecer, la cifra a reducir es admitida por todos como primer paso para defender la estructura de precios a 28 dólares el barril, acordada con cinco no miembros del consorcio.

A la entrada de la reunión, el ministro del Petróleo y Recursos Minerales de los Emiratos Arabes Unidos (EUA), también presidente del Comité de Control del Mercado, Mana Said Al Otaiba, expresó su pesimismo ante la consecución de un acuerdo, ni en techo de producción, ni en redistribución de cuotas individuales.

«Estamos muy lejos de llegar a él. No existe acuerdo en ninguno de los dos puntos», manifestó.

Según Al Otaiba, «muchos países» bloquean un posible acuerdo, «no nos vamos a quedar aquí. Yo regreso a mi casa hoy», añadió el ministro en clara alusión a un rápido final de la conferencia.

La propuesta elaborada ayer domingo por el ministro de Indonesia, Subroto, con un techo de producción para el próximo trimestre de 14 millones de barriles diarios, fue rechazada por la mayoría de los miembros que alegaron que no respondía a sus respectivas necesidades.

Emiratos Arabes Unidos, Venezuela, Irán y Qatar se pronunciaron rotundamente en contra por diferentes motivos, mientras que Kuwait afirmó que la aceptaba «si todos los demás lo hacían» y solamente Indonesia emitió un claro «sí».

Subroto presentó también la posible división de una cuota media global anual de 16,6366 millones de barriles diarios, según la cual cuatro países recibían un aumento de su cuota, atendiendo a las repetidas demandas por necesidades económicas.

Tras la nueva adjudicación las cuotas quedarían así: Ecuador (de 183.000 a 209.000 barriles), Nigeria (de 1,2 millones a 1,3), Emiratos Arabes Unidos (de 900.000 a 1,029) y Gabón (de 137.000 a 156.000).

Las divisiones internas de los miembros del consorcio, fundamentalmente por razones políticas, con el problema fundamental de la guerra Irán-Irak y el apoyo de los países del Golfo a este último, hacen muy difíciles las discusiones y los debates serios.

Mientras que algunas delegaciones se muestran optimistas afirmando que ya esta conferencia consiguió algo poniendo de acuerdo a los países de la OPEP y los cinco países no miembros de esta organización (Méjico, Angola, Malasia, Egipto y Omán) en la necesidad de defender los 28 dólares el barril.

«No vamos a pretender ahora que con las grandes diferencias que existen logremos en pocos días establecer minuciosas cifras. Lo más importante es estar sembrando los elementos de una nueva estrategia para defender nuestro mercado», concluyeron.

La mayoría de las fuentes siguen destacando que a pesar de los denodados esfuerzos de algunos ministros para abandonar Ginebra con un acuerdo concreto de reducción para el próximo trimestre, el influyente ministro saudí, Jeque Zaqui Yamani, no los desea del todo, primero para «castigar» a los productores del Mar del Norte y segundo para demostrar a sus compañeros de la OPEP que se acabó la época de incumplimiento de acuerdos a costa de los demás (Arabia Saudí era hasta Diciembre de 1985 «un productor muelle»),

En esa política, le apoyarían los demás países del Golfo, dueños de grandes reservas y los que más pueden resistir en una «guerra de precios» que todavía no entró en su fase crítica, según fuentes árabes.

Continúa la violencia «sij» en la India

Militantes «sijs» armados recorren Batala (A.P.)

Nueva Delhi (Efe).— Otros dos hombres fueron asesinados ayer por extremistas sijs en la ciudad panyabi de Batala, en el Noroeste de la India, con lo que se eleva a cinco el número de víctimas mortales en esa localidad en menos de veinte horas.

En la tarde del domingo, los extremistas detuvieron un automóvil que se dirigía a Batala y fusilaron a tres ocupantes hindúes e hirieron gravemente a un cuarto.

La Policía y la Gendarmería indias lograron el domingo levantar el bloqueo que extremistas sijs mantenían hace cinco días en torno a Batala, ciudad industrial a unos 40 kilómetros al Norte de Amritsar.

Durante la pasada noche, los sijs desmontaron parte de la vía férrea que une Batala con Amritsar, pero el sabotaje fue descubierto —y la vía reparada— antes de que pasara el primer tren, informó la Policía.

Miles de sijs acudieron la semana pasada a Batala para formar un cordón en torno a la ciudad e impedir todos los suministros, después de que los extremistas hicieran correr por los pueblos vecinos el rumor de que los habitantes hindúes de la localidad habían emprendido una campaña de represión contra los sijs y estaban incendiando sus templos.

Teletipo

Buenos Aires. — El presidente argentino, Raúl Alfonsín y la ex-presidenta, María Estela Martínez de Perón.

Se cumplen 10 años del derrocamiento de Isabel Perón.

Buenos Aires, (Efe).- Ayer se cumplió diez años del derrocamiento del Gobierno de María Estela Martínez de Perón, a cargo de las Fuerzas Armadas, muchos de cuyos jefes de entonces cumplen hoy condenas por violaciones a los derechos humanos.

El 24 de Marzo de 1976, el general Jorge Videla, el almirante Emilio Massera y el brigadier Orlando Ramón Agosti asumieron el Gobierno del país y detuvieron a la viuda del general Juan Perón, quien estuvo privada de la libertad durante cinco años.

Cerca de 10.000 desaparecidos y una deuda exterior de 48.000 millones de dólares dejaron como resultado las violaciones a los derechos humanos y el manejo de la economía del país durante los ocho años de régimen militar, hasta Diciembre de 1983.

Las Madres de Plaza de Mayo, que desde 1977 reclaman a sus hijos desaparecidos, encabezaron un acto de repudio al golpe genocida de 1976 en el paseo situado frente a la Casa de Gobierno, en el que realizan sus manifestaciones los días jueves desde hace nueve años.

Los franceses creen posible «la coexistencia»

París, (Efe).-La mayoría de los franceses creen que es posible la convivencia política entre un mandatario socialista y un Gobierno de derecha en su país, según un sondeo hecho público por la radio nacional France Inter y el periódico Le Monde.

El sondeo, realizado sobre una muestra de 804 unidades, señala que el 57 por ciento de las personas entrevistadas afirmó que el presidente Francois Mitterrand y el primer ministro Jacques Chirac podrán gobernar juntos, mientras que un 31 por ciento estimó lo contrario.

Un 64 por ciento aprobó la actuación de Mitterrand tras las legislativas del 16 de Marzo que dieron una reducida mayoría parlamentaria a la alianza liberal-conservadora y a los independientes de derecha.

El primer ministro Chirac, recibió el apoyo del 63 por ciento de los entrevistados.

El Gobierno de la India considera inaceptable la indemnización de Unión Carbide.

Nueva Delhi, (Efe).- El Gobierno de la India calificó hoy de «inadecuada y totalmente inaceptable» la indemnización ofrecida por la compañía estadounidense Unión Carbide a las víctimas de la catástrofe de Bhopal.

«La Unión Carbide está dando todos los pasos posibles para asegurarse de que el caso está resuelto por una pequeña cantidad», señaló el Gobierno con respecto a un arreglo extrajudicial entre la Unión Carbide y los abogados de las víctimas de la catástrofe de Bhopal, localidad situada a unos 610 kilómetros al sur de Nueva Delhi.

En una nota de Prensa oficial la India denuncia que el acuerdo entre la Unión Carbide y abogados estadounidenses que representan a más de 200.000 víctimas es nulo, dado que el Gobierno indio no ha sido consultado.

Depurados dos mil policías en Perú

Lima, (Efe),- La reorganización de la fuerzas policiales de Perú, emprendida por el Gobierno del partido socialdemócrata «Apra», afecta hasta ahora a 1874 oficiales y subalternos.

Las separaciones de los policías de la Guardia Civil, Policía de Investigaciones de Perú y Guardia Republicana, se deben a la moralización y «desburocratización» que el Gobierno está llevando a cabo en las fuerzas policiales que además han sido colocadas bajo un comando único, mientras se termina su unificación.

M.C.D. 2018

La medicina en el año 2000

Bárbara S. Moffet

Parece un semiconductor corriente, pero puede tener vida propia. Tal vez algún día acabe en el interior del cerebro de algún ser vivo. Los científicos del Instituto NAcional de Salud Mental de Estados Unidos están cultivando tejido animal sobre un semiconductor de silicio con la esperanza de que dos entren finalmente en contactop y comiencen a interaccionar. Algún día, probablemente bien entrado el próximo siglo, se podrán implantar semiconductores en el cerebro humano, en donde conectarán con células nerviosas sanas y asumirán funciones destruidas por accidente o enfermedad.

Otros médicos científicos están luchando con una vieja pregunta: ¿Puede prolongarse significativamente la vida humana?

Los investigadores de este tema afirman que si el cáncer y las enfermedades de corazón desaparecieran por arte de magia, el tiempo de vida media americana aumentaría sólo unos siete años. Estos científicos están intentando retardar el proceso de envejecimiento, prolongado hasta cien los años de vida. Una teoría sostiene que el envejecimiento es causado por la acumulación de productos secundarios tóxicos del metabolismo y la velocidad del proceso podría ser aminorada aumentando la producción de enzimas protectores del organismo.

Tal vez nunca se encuentre una fórmula para prolongar la juventud. Pero para el año 2000 muchos de los actuales secretos del cuerpo humano ya habrán sido desvelados. Casi todos los días ocurren nuevos descubrimientos, especialmente en biología molecular el estudio de las funciones del organismo a nivel genético. Los avances harán que la medicina actual parezca primitiva.

La tecnología, a veces extremadamente costosa, producirá herramientas sin precedentes para el diagnóstico y tratamiento de enfermedades. Nuevos scanners del cuerpo, especialmente la técnica de resonancia magnética, producirán imágenes parecidas a fotografías que revelarán más que los actuales scanners CAT, sin emplear radiación.

Diminutos sistemas de bombeo implantados en el cuerpo asumirán las funciones de órganos enfermos, liberando, por ejemplo, insulina en sustitución de un páncreas que funciones mal. El láser realizará la mayor parte del trabajo hecho en la actualidad por el bisturí, tal vez incluso dejando anticuada la cirugía vascular.

Los robots trabajarán al lado de algunos cirujanos. «Para ciertas funciones, los robots serán más precisos que las personas, y también se encargarán de tareas repetitivas, tales como la succión», comenta el doctor Donlin Long, presidente de neurocirugía de la Facultad de Medicina de la Universidad de Hopkins.

Prevención, no tratamiento

Mientras, según los especialistas, cada vez más médicos van a dejar de tratar enfermedades. Para el año 2000, los americanos van a gastar tiempo y dinero en la prevención de enfermedades como en su tratamiento, y consideran los cambios en el estilo de vida, no la tecnología, como razón de su bienestar.

«Tenemos en nuestras manos el control de las enfermedades cardíacas», dice el doctor Robert I. Levy de la Universidad de Columbia. El cree que la educación en relación con el tabaco y la dieta, especialmente el colesterol, contribuirá a que las enfermedades coronarias dejen de ser en los próximos quince a veinte años la primera causa de muerte en los Estados Unidos.

Una nueva generación de drogas estará destinada a la prevención y cura de enfermedades más que al tratamiento de síntomas. Preparadas más por los biólogos y los técnicos de ordenadores que por los químicos, estas drogas copiarán los propios genes, hormonas y enzimas del organismo y mimetizarán a la naturaleza para curar enfermedades. El próximo siglo también contemplará una nueva oleada de vacunas para prevenir enfermedades tales como varicela, malaria, hepatitis e, incluso, enfermedades dentales.

Los virus, que causan enfermedades tan viariadas como el resfriado, herpes y SIDA, seguirán siendo una amenaza. Aunque los investigadores han descrito recientemente por primera vez la compleja arquitectura de uno de los virus de la gripe humana, falta todavía mucho para desarrollar una vacuna para enfermedades relacionadas con virus.

Los principales campos de investigación médica incluyen:

— El cerebro: «Mientras que las enfermedades de corazón y cáncer tienen cada vez mejores perspectivas de tratamiento, el principal problema de la salud americana en los próximos cincuenta años serán las enfermedades degenerativas del cerebro», dice el doctor Richard Jed Wyatt, jefe de neuropsiquiatría del Instituto Nacional de Salud Mental de los Estados Unidos. Algunos expertos piensan que los casos de enfermedad de Alzheimer, una clase de demencia, se tripliquen en los próximos setenta y cinco años a medida que la población envejece.

Sin embargo, la investigación del cerebro, una de las últimas fronteras de la ciencia médica, ofrecerá soluciones a algunas de las enfermedades más temidas en la actualidad. Por ejemplo, el reciente descubrimiento de que el cerebro tiene al menos cincuenta y tal vez cientos de neurotransmisores —compuestos químicos que dirigen gran parte de su función— probablemente llevará a nuevos tratamientos de la enfermedad de Parkinson, epilepsia, esquizofrenia, dolor crónico e, incluso, enfermedad de Alzheimer.

El funcionamiento de la mente, en otro tiempo pensada intangible e invisible, será seguiido con nuevos scanners. «Estamos en vías de desmitificar el cerebro. Para el año 2000 podremos saber exactamente lo que está sucediendo, por ejemplo, en mi cerebro mientras estoy hablando», dice la doctora Katherine Bick, directora del Instituto Nacional de Enfermedades Neurológicas y de la Comunicación, de Estados Unidos.

Uno de los terrenos más ambiciosos de la investigación del cerebro supone un esfuerzo por conseguir reconstruir un cerebro dañado mediante cirugía especial. Wyatt ha encontrado que ratas que sufren síntomas de la enfermedad de Parkinson —deficiencia de un neurotransmisor que afecta a medio millón de americanos— pueden recuperarse si el tejido cerebral afectado es sustituido quirúrgicamente por nuevas células. Si el proceso funciona en monos, cree Wyatt, debería funcionar en humanos. Un científico predice que estos trasplantes serán rutinarios para algunas enfermedades del cerebro para el año 2000 si se solucionan los problemas éticos.

— Genética: Gen a gen, los científicos están conociendo el cuerpo humano. El número de genes identificados se está duplicando aproximadamente cada dos años, y aunque la velocidad disminuya, muchos de los más importantes ya habrán sido localizados a finales de siglo. El año pasado, por ejemplo, los científicos encontraron el gen que corresponde a la enfermedad de Huntington.

Unas tres mil quinientas enfermedades se han relacionado con defectos genéticos, incluidas muchas formas de retraso mental, y los científicos del futuro podrán tratarlas por primera vez. Además, los estudios genéticos permitirán explicar una amplia variedad de funciones biológicas, tales como el proceso que desencadena el cáncer, afirma el doctor Frank Ruddle de la Universidad de Yale.

Aunque quedan pendientes los problemas éticos, los nuevos conocimientos deberían suponer avances en el cuidado de la salud, entre ellos vacunas y drogas genéticas y consejos ante la predisposición a ciertas enfermedades de adultos, incluso las causadas por una combinación de caracteres hereditarios.

«En la actualidad, por ejemplo, tenemos que decir a toda la población que reduzca el consumo de grasas», dice el doctor Arno G. Motulsky, director del Centro de Enfermedades Hereditarias de la Universidad de Washington, Seattle.(Cuando podamos detectar la predisposición genética a las enfermedades de corazón, podremos aconsejar a aquellas personas que tengan esta predisposición y el resto podrá comer tanta grasa como quiera».

Si los actuales estudios en animales se concluyen con éxito, los médicos del siglo XXI probablemente practicarán «terapia de genes», insertando genes normales para corregir errores en la estructura genérica de los pacientes. Dentro de uno o dos años, la primera prueba de terapia de genes en humanos será llevada a cabo con la deficiencia de ADA, enzima cuya falta amenaza la vida.

«Si la terapia de genes funciona con ADA, cualquier enfermedad hereditaria podría en teoría ser tratada con terapia de genes», dice el doctor W. French Anderson, jefe del laboratorio de hematología molecular del Instituto de Corazón, Pulmón y Sangre, de los Estados Unidos.

El tratamiento podría terminar siendo sencillo: «Una enfermedad podría curar la anemia falciforme de una población con inyecciones intravenosas», dice Anderson. Al igual que la tuberculosis y la polio, la mayoría de las enfermedades genéticas desaparecerían virtualmente.

— Cáncer: Esta compleja enfermedad seguirá matando personas en el próximo siglo, pero será más posible su curación. El Instituto Nacional del Cáncer prevee que gracias a la investigación actual, para el año 2000 se podrá curar por término medio el setenta y cinco por ciento de los casos, en comparación con el cincuenta por ciento actual.

La investigación progresa por numerosos caminos. Los científicos ahora saben que algunos cánceres son desencadenados por oncogenes, genes normales que se convierten en genes malignos. Se está comenzando a atacar el cáncer con células llamadas anticuerpos monoclónicos; estas moléculas, provistas de isótopos radiactivos pueden descubrir y destruir un tumor.

Otros tratamientos pretenden explotar las defensas naturales del organismo contra los tumores. La investigación de sustancias inmunológicas conocidas como factor de necrosis de tumores, que destruye células cancerosas y deja intactas a las células normales, puede conducir a nuevos acercamientos a la terapia del cáncer.

Combinaciones de cirujía, radiación y quimioterapia, comunmente empleados en la actualidad, seguirán siendo empleados en el tratamiento del cáncer, según los especialistas, pero serán más refinadas y humanas. «Uno de los principales avances en los próximos quince años será una mejor forma de determinar quién responderá a la quimioterapia y quién no», predice el doctor Bruce A. Chabner del Instituto Nacional del Cáncer de los Estados Unidos.

Para el año 2000, algunos cánceres, en especial los cánceres de mama y de ovario, deberían ser altamente curables, pero el cáncer de pulmón del SIDA, que puede conducir a la formación de tumores, sigue siendo un problema importante, dice Chabner.

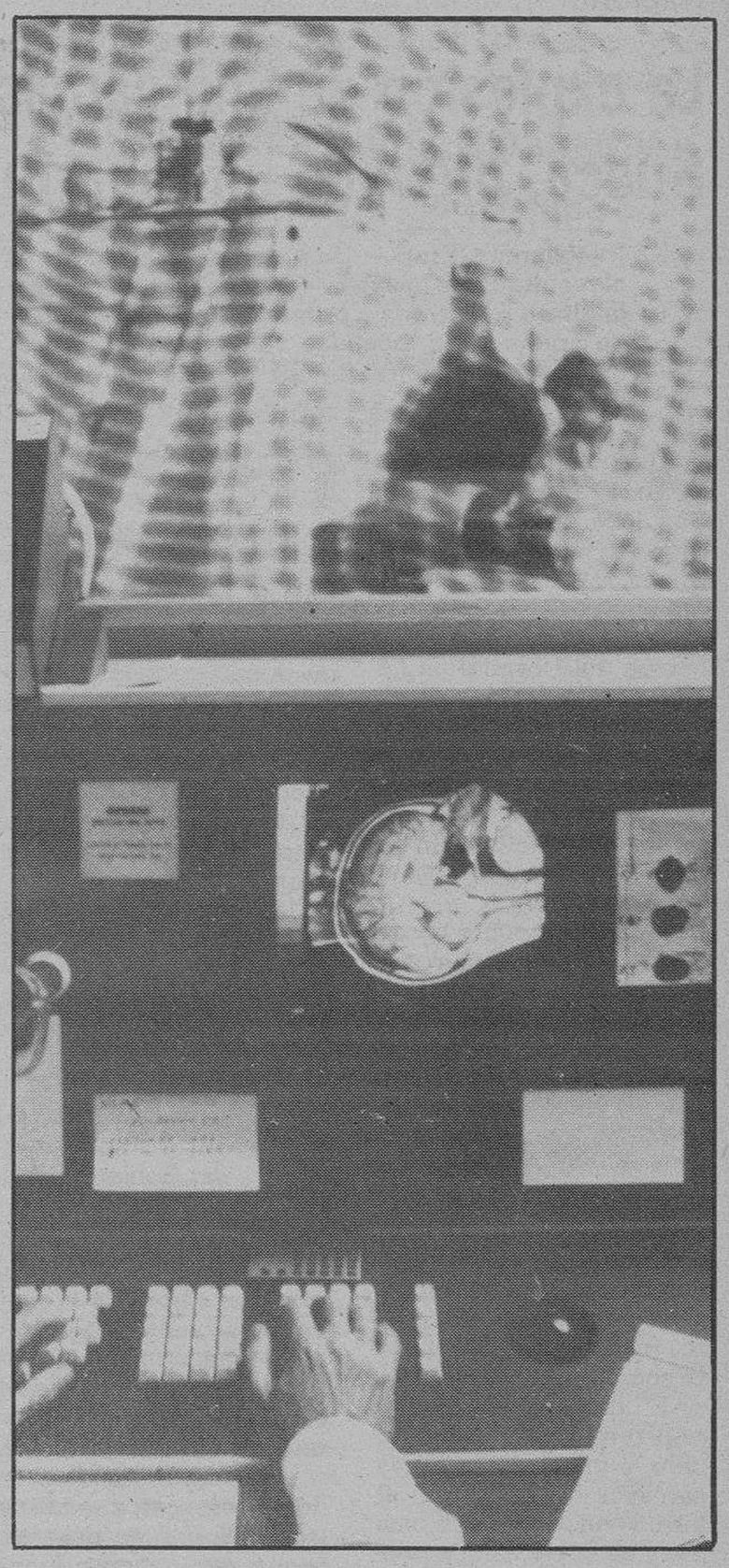

El cerebro, como cualquier otro órgano, se muestra en detalle al ser explorado por un aparato de resonancia magnética. En la pantalla pueden aparecer las primeras señales de esclerosis múltiple antes de que el paciente tenga ningún síntoma. Los médicos consideran el scanner como una importante herramienta del futuro para el diagnóstico de enfermedades.

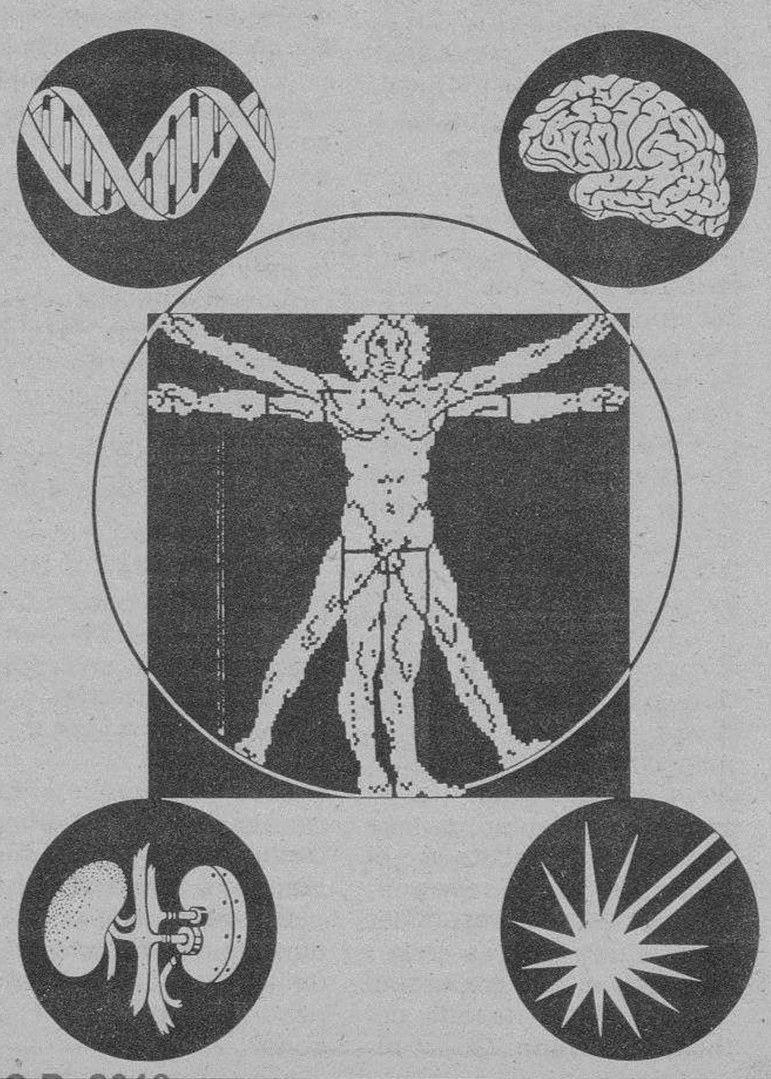

M.C.D. 2018

Nacional

La explosión de una carcasa pirotécnica en Sueca, provocó un muerto y treinta heridos

Valencia (Efe). — Un muerto y 30 heridos es el resultado de la explosión de una carcasa a baja altura registrada a primeras horas de la pasada noche en la localidad valenciana de Sueca, durante el disparo de un castillo de fuegos artificiales.

Uno de los heridos, Juan Francisco Pastor San José, de 38 años, empleado y residente en Sueca, falleció ayer por la mañana, tras ser ingresado en la Unidad de Quemados del Hospital de La Fe, en Valencia.

Cuatro de los heridos permanecen ingresados en el hospital de la Seguridad Social «La Fe», de estos, tres se encuentran en estado grave en la unidad de reanimación.

El castillo debía haber sido disparado en la noche del día de San José, previa a la «cremá» de la falla de la avenida de Bernat Aliño, pero debido al mal tiempo se pospuso hasta el domingo.

Dicho castillo había sido encargado a la pirotécnica Edasa, formada antiguamente por tres socios, de los que hoy permanecen solamente dos, Ernesto Asusina y Salvador Gregori.

El disparo se estaba realizando normalmente, pero una de las últimas carcasas no estalló en el aire, y vino a hacerlo casi a ras de suelo, lo que provocó, por una parte, quemaduras en muchos de los presentes, y por otra, magulladuras y golpes entre quienes huían del fuego.

La carcasa era de forma esférica, con pólvora negra y aluminio, y estaba instalada dentro de una bolsa de clorato en polvo de veinte centímetros de diámetro.

El ambulatorio local de Sueca atendió a varios lesionados, mientras que los que presentaban daños más alarmantes fueron trasladados en ambulancia a Valencia, donde ingresaron en la unidad de quemados del hospital «La Fe».

Otros lesionados fueron dados de alta durante las primeras horas de la mañana de ayer y a las once de la mañana sólo permanecían ingresadas cuatro personas, tres de ellas consideradas de carácter grave.

En la unidad de reanimación, y con cierta gravedad de su estado, permanecían Salvador Vidallach Lledó, el que presenta mayores dolencias, Pedro Mateos Porro y Martín Sordi Martínez.

En una sala normal permanece Antonio Aliques García, quien solamente presenta herida en una mano y traumatismo acústico, esperándose que a lo largo del día pudiera ser dado de alta.

Por el momento, no se ha precisado las razones del accidente, ya que los propietarios de la pirotécnica no se encontraban ayer en los locales de la misma, debido a gestiones legales que debían llevar a cabo como consecuencia de lo ocurrido.

Botín de tres millones de pesetas en un atraco con «butrón»

Bilbao (Efe). — Tres individuos armados se apoderaron ayer de unos tres millones de pesetas en un atraco perpetrado en una sucursal del Banco Popular en Bilbao, a la que penetraron por el procedimiento del «butrón».

Los tres desconocidos efectuaron un agujero en la pared de una lonja contigua a la oficina bancaria, sita en la bilbaína plaza de Tomás Zubiría de Ybarra, y esperaron en su interior a los empleados del establecimiento, informaron fuentes del Gobierno Civil de Vizcaya.

Cuando éstos comenzaron a llegar a la oficina, a primera hora de la mañana, los autores del atraco, encapuchados, les intimidaron con sus armas y esperaron la apertura retardada de la caja fuerte.

Después de apoderarse de un botín aproximado de tres millones de pesetas, según las mismas fuentes, los tres individuos encerraron en la caja fuerte a los empleados y se dieron a la fuga en dirección y con medios desconocidos.

La Policía, que rescató posteriorente a los empleados de su lugar de encierro, fue alertada por clientes del Banco, que sospecharon por la tardanza de la apertura de la oficina.

Un muerto y numerosos daños en Asturias

Oviedo (Efe). — Los fuertes vientos que en las últimas 24 horas azotan las costas asturianas han causado la muerte de una persona, el embarrancamiento de un barco y numerosos daños materiales.

La persona muerta es María José Iglesias Alonso, de 46 años, vecina de Pillarno, que según fuentes de la Policía Municipal cayó a la calzada empujada por el viento y fue arrollada por un camión que circulaba por la carretera de circunvalación de Avilés.

En esta ciudad el viento llegó a los 111 kilómetros por hora, según el observatorio del aeropuerto de Ranón.

En este aeropuerto una avioneta resultó volcada por el viento y se encuentra con grandes desperfectos.

La antigua carretera de Oviedo hubo de ser cortada al caer un gran árbol a la altura de Roces, a causa del fuerte viento, y lo mismo ocurrió en la carretera de la Carbonera.

Tejas, semáforos y árboles cayeron también en esta ciudad y las lunas de los grandes escaparates de los concesionarios de «Talbot» y «Citroen» resultaron rotas.

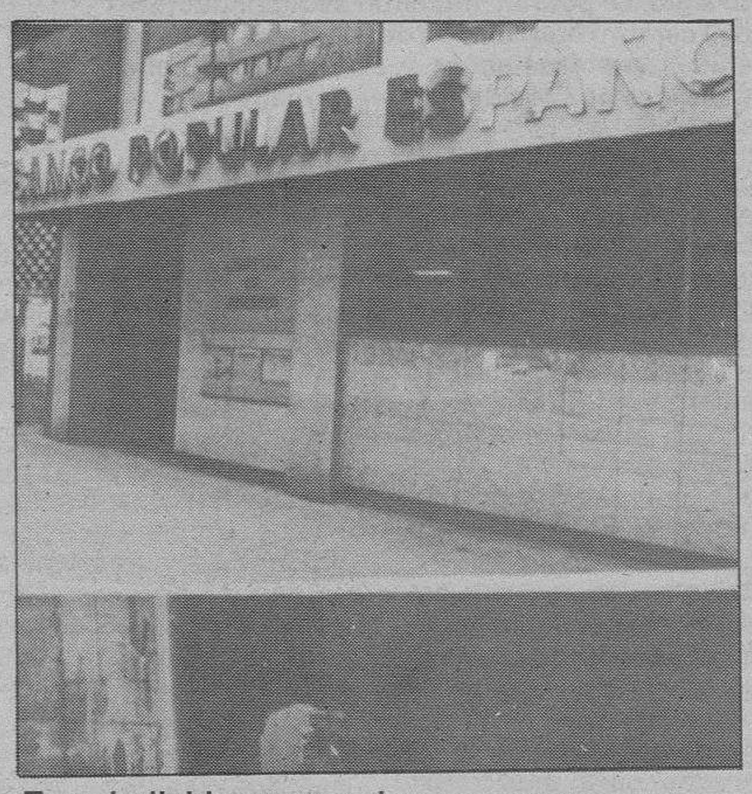

Tres individuos armados *se apoderaron ayer de unos tres millones de pesetas en un atraco perpetrado en una sucursal del Banco Popular de Bilbao, a la que penetraron por el procedimiento del «butrón», practicando un agujero en la pared de una lonja contigua a la oficina.*

Barco embarrancado en Gijón

Gijón (Efe). — El buque de bandera panameña «Grande Felicity», amarrado en el muelle de minerales del Musel, en Gijón embarrancó ayer tarde en la playa de Peñarrubia tras haber roto amarras a causa del fuerte viento reinante.

El buque rompió amarras, se salió del puerto y fue a la deriva mientras tres remolcadores del puerto de Gijón intentaban controlarlo en medio de un fuerte oleaje debido al temporal.

Fuentes del Observatorio Meteorológico de Gijón informaron de que a las 15,20 horas el viento era de 91 km./hora, superior en velocidad al registrado durante el paso del huracán Hortensia.

El «Grande Felicity», de bandera panameña tiene una eslora de 139 metros y 8.583 toneladas de registro bruto, va en lastre y sin tripulación, según fuentes de la Comisaría del puerto de Gijón.

37 muertos y 30 heridos graves es el balance de la primera fase de la operación salida

Madrid (Colpisa). — Desde que se inició la operación salida hasta ayer se habían producido un total de 33 accidentes mortales, con un saldo de 37 muertos y 30 heridos de gravedad, informó la Dirección General de Tráfico. Las causas principales de estos accidentes son adelantamientos indebidos y circular a una velocidad no adecuada.

A mediodía de ayer la DGT anunció que la circulación era ayer fluida. Con un millón de personas que han emprendido viaje por carretera, se cierra la primera etapa de la operación salida de las fiestas de Semana Santa. El domingo, también la circulación fluyó con normalidad, aunque a última hora de la tarde hubo embotellamientos en varias vías de acceso a Madrid y Barcelona debido a los automovilistas que regresaban a estas ciudades tras finalizar el fin de semana.

La Dirección General de Tráfico calcula que son ya más de 200.000 los vehículos que han tomado rumbo a sus lugares de destino, un 15 ó 20 por ciento del grueso total de viajeros. Los próximos miércoles y jueves, tendrá lugar la segunda etapa de salidas de las grandes ciudades. Se prevé que se desplacen 300.000 vehículos de Barcelona, 250.000 de Madrid, 100.000 a 150.000 de la zona de Valencia y Alicante, y unos 80.000 de Bilbao.

Con 6.000 agentes de la Agrupación de Tráfico, ayudados por 3.000 guardias civiles y policías municipales, la DGT considera que este amplio dispositivo mermará el número de accidentes así como ayudará a que el tráfico rodado se mantenga fluido.

Recuperados dos cadáveres de un accidente en el río Lérez

Pontevedra (Efe). — Submarinistas de la Escuela Naval Militar de Marín recuperaron ayer dos cadáveres en las aguas del río Lérez, pertenecientes a ocupantes del automóvil que el domingo se salió de la calzada y se hundió en Pontevedra.

Los cadáveres corresponden a Antonio Guimarantes Míguez, de 21 años, vecino de Puenteareas, que estaba cumpliendo el servicio militar y Amparo Pérez Mella, de 15 años, vecina de Ouzande-La Estrada.

Los buceadores explicaron que consiguieron dar con los cadáveres al tacto, debido a la mala visibilidad dentro de las aguas, y los encontraron agarrados uno al otro por las ropas.

Burgos

Una mujer muerta, cuatro heridos graves y tres leves en una triple colisión, en Melgar de Fernamental

Una persona resultó muerta y siete heridas al colisionar tres vehículos en Melgar de Fernamental, según informa la Guardia Civil de Tráfico.

El suceso se produjo en la nacional 120, Logroño-Vigo, en el término municipal de Melgar.

El accidente se originó al colisionar el turismo matrícula BU-5250-F con la furgoneta BU-3601-G, que a su vez chocó, por alcance, con el automóvil BU-2316-H.

A consecuencia del choque, resultó con heridas muy graves Josefina Gutiérrez Ortega, de 48 años de edad, ocupante de la furgoneta. La citada señora falleció poco después, cuando estaba siendo trasladada a un centro hospitalario de la capital palentina.

Con heridas de carácter grave resultaron José Manuel de Diego Amor, de 19 años conductor del primer turismo y el ocupante Jesús Alonso Abad, de 22. También resultaron graves el conductor de la furgoneta, Francisco Pérez Pérez, de 54 años, y el ocupante de la misma, Aldo Pizzola Gutiérrez, de 14 años.

Otros tres ocupantes del automóvil BU-5250=F, José Antonio Gutiérrez Alvarez, de 20 años, Jesús María Vegas Pérez, de 19 y Arturo Padilla Amor, de 18 años, padecían heridas de pronóstico leve.

El conductor del tercer vehículo, Jacinto Hernando Ramos, de 24 años de edad, única persona que se encontraba en su interior, salió ileso de la colisión.

Internacional

Italia: Seis muertos por adulterar vino con alcohol metílico

Lecco (Italia) (Efe). — La muerte de Paolo Baruca elevó ayer a seis el número de personas fallecidas al Norte de Italia por ingerir vino adulterado con alcohol metílico, de la marca «Odore», desde el pasado 14 de Marzo.

Baruca de 48 años, que vivía junto a su mujer y tres hijos en la localidad bergamasca de Calolziocorte ingresó el pasado martes en el hospital de Lecco en estado de máxima gravedad y los médicos no pudieron hacer nada por salvar su vida.

Su mujer, Romana Jerebina, de 40 años, también ingresó en el hospital con síntomas del envenenamiento, pero su estado no es, actualmente, preocupante.

Las autoridades continúan la localización e intervención del vino adulterado que comercializa la empresa Ciravegna di Cúneo (Piamonte), que puede haber causado la muerte de otras seis personas y el envenenamiento de medio centenar, de los que una decena están en grave estado.

La Policía detuvo el pasado sábado a Giovanni y Daniele Cirovegna, propietarios de la firma fabricante del vino adulterado, a quienes se acusó de asesinato de causar lesiones múltiples.

En el almacén de la firma Cirovegna —condenada ya en 1984 por adulteración— la Policía halló casi 9.000 hectólitros de vinos tratados con metanol.

La detención de los comerciantes mejoró la situación de la familia Carlo y Vicenzo Odore, principales sospechosos como vendedores del vino letal, que se disculparon al aducir que se limitaban a embotellar el caldo de los Cirevegna, aunque deberán responder ante la ley por no haber analizado el vino comprado.

El ministro italiano del Tesoro, Giovanni Goria, dijo el domingo que «hasta hoy, problemas sobre el vino hubo sobre todo por el empleo de azúcar, que en otros países europeos se admite para corregir los mostos. Hubo pequeños escándalos, pero jamás se registró un hecho tan grave como el de Los Barbera».

El Movimiento de Consumidores pidió de los Ministerios de Salud y Agricultura que la ley obligue a los bodegueros a identificar en las etiquetas los métodos de preparación y conservación de vinos y los aditivos utilizados.

A prueba de todo, menos de camiones

Lisboa (Efe). — La Caja General de Depósitos Portuguesa va a pedir cuentas a la empresa que instaló en su sede un portón blindado, que quedó destruído la pasada noche.

La queja de la Caja se basa en que el indestructible portón no ha sido capaz de aguantar la embestida de un camión de cebollas.

El vehículo, alcanzado de refilón por otro que se saltó un semáforo en rojo, perforó el portón acorazado y frenó la carrera en medio del salón de operaciones de la entidad bancaria.

Los clientes tienen que entrar ahora por la puerta lateral a la caja, donde persiste un fuerte olor a cebollas.

Condenado a 3 meses de cárcel por golpear a un contrario

Londres (Efe). — Un futbolista que golpeó a un contrario durante un partido, fracturándole un pómulo, fue condenado ayer a tres meses de cárcel por un Tribunal.

Gavin Davies, montador de televisión, de 23 años, se declaró culpable de haber atacado a Stephen Fish, jugador del equipo contrario, durante un partido de fútbol de la Liga local entre el Panasonic y el Cardiff Dragons.

M.C.D. 2018

Lucha de carneros. — *Hay costumbres, o si ustedes quieren gustos para todos, como la que se celebra en el pueblo alavés de Respaldiza, en el que enfrentan a carneros para obtener un vencedor en la lucha, que para los que la presencian debe tener bastante de interés. «Claudius», el carnero morueco propiedad de Javier Urrutia, ha vencido a «Gladiador», de Pablo Imaz (Telefoto Efe).*

Como respuesta al lanzamiento de misiles contra aviones USA

EE.UU. hunde un barco libio y ataca una batería de misiles de fabricación soviética

No hay supervivientes de los 27 tripulantes del navío hundido, según el portavoz de la Casa Blanca

Estados Unidos hundió ayer un buque libio, en represalia por el ataque de aviones libios contra unidades de la Sexta Flota norteamericana en el Golfo de Sidra.

El portavoz de la Casa Blanca, Larry Speakes, anunció que los cazas norteamericanos habían hundido una patrullera libia capaz de lanzar misiles y que creía que no había sobrevivientes entre los 27 tripulantes.

Speakes confirmó también que los cazas norteamericanos atacaron una batería de misiles SA-5 de fabricación soviética, que la cadena de televisión CBS ha situado en la localidad de Surt.

El portavoz oficial señaló que el presidente Ronald Reagan está al tanto de la situación desde que se produjeron los primeros ataques libios.

Speakes dijo que la acción norteamericana es en represalia por el disparo de seis misiles libios contra unidades de la Sexta Flota que realizaban maniobras aeronavales «en aguas internacionales». El régimen libio del coronel Muamar El Gadafi considera como aguas territoriales las del Goldo de Sidra, mientra que Estados Unidos sólo reconoce las doce millas.

«Sólo queremos operar y demostrar nuestro derecho a utilizar las aguas internacionales», dijo Speakes, al negar que las maniobras norteamericanas tengan un fin provocador.

Desde ayer domingo, buques y aviones de la Sexta Flota norteamericana cruzaron la llamada «línea de la muerte» impuesta por Gadafi sobre el paralelo 32 del Golfo de Sidra.

Speakes dijo también que de ahora en adelante cualquier avión libio que se acerque a las unidades de la Sexta Flota será considerado como «enemigo» y que Estados Unidos se reserva el derecho de tomar «medidas adicionales» contra Libia.

El portavoz condenó la acción libia, reiterando que las aguas del Golfo de Sidra «no pertenecen a nadie» y que Estados Unidos va a seguir ejerciendo su derecho de transitar en éstas aguas internacionales.

Por su parte el secretario de Defensa, Caspar Weinberger, dijo que la «seguridad de nuestros hombres en aguas internacionales requería la acción que tomamos».

Las cadenas de televisión norteamericanas consideraron la noticia como de suma gravedad e interrumpieron sus emisiones para dar los boletines, contando además con la presencia de las grandes estrellas de sus telediarios, como Dan Rather en la CBS y Peter Jennigs en la ABC.

Por otra parte y según «Efe» desde Londres se informaba que la televisión libia ha afirmado que fueron abatidos tres aviones norteamericanos cuando sobrevolaban el Golfo de Sidra.

Mercante griego hundido en el Cantábrico

Un marinero ahogado, 8 desaparecidos y 2 supervivientes

La Coruña (Efe). — Ocho marineros desaparecidos, uno ahogado y dos supervivientes que se encuentran en la Residencia Juan Canalejo de La Coruña, es el número de víctimas del naufragio del mercante griego «Erika II», que se hundió en el mar Cantábrico, unas 60 millas al Norte de Avilés.

El hundimiento del «Erika II» se produjo poco después de las cuatro y media de esta tarde. El mercante medía 78 metros de eslora y su peso era de 1.200 toneladas.

Un helicóptero del Servicio Aéreo de Rescate (SAR), consiguió salvar a un marinero de nacionalidad griega y otro de nacionalidad chilena que se encontraban en una balsa, de la que un tercero cayó al mar, ahogándose casi inmediatamente.

El marinero chileno José Díaz León, de 38 años, natural de Viña del Mar, y el griego, Georgos R. de 43 años, quedaron ingresados en la Residencia coruñesa, el primero con golpes y magulladuras de carácter menos grave y el segundo con insuficiencia respiratoria producida por el agua tragada.

Según el marinero chileno, el naufragio fue muy rápido y se produjo alrededor de las 16,30 horas de hoy, cuando con un mar que presentaba olas de 20 metros, el agua entró en una de las bodegas y produjo la escora por corrimiento de carga.

Los SOS del barco fueron recogidos en diversas estaciones españolas, partiendo de Ferrol el remolcador «Punta Amer» y desde el puerto lucense de San Ciprián el «Sartosa 14» de la empresa Aluminia, pero antes de llegar a la zona recibieron la noticia, emitida desde el helicóptero del SAR de que el barco había desaparecido.

El helicóptero, pilotado por el comandante Del Río, recorrió la zona en la que localizó una balsa con tres personas en medio de olas de gran altura.

Con muchas dificultades rescató, en primer lugar, al marinero griego tras lanzarle varias veces la silla colgada de un cable.

Cuando iban a repetir la operación, volcó la balsa y uno de sus ocupantes se fue al agua mientras que el otro quedó sujeto a ella.

Desde el helicóptero intentaron primero rescatar al que estaba en el mar, pero los intentos fueron fallidos y al comprobar que desaparecía, volvieron a sobrevolar la balsa pudiendo subir al marinero chileno.

Antes de retornar a tierra, el helicóptero dejó en la zona una bengala de larga duración y tinte rojo para que pudiera ser fácilmente localizable por un carguero francés que ya estaba en las proximidades.

Según el piloto del helicóptero, en las varias pasadas hechas por las proximidades del lugar de hundimiento no vió más balsas salvavidas que la ocupada por los tres hombres.

Este es el tercer barco de bandera griega que, en el período de un mes sufre accidentes en las proximidades de Galicia.

Dos hermanas heridas en accidente de tráfico

Burgos (DB).—El coche turismo «Seat-127», matrícula BU-8120-C, conducido por Fabiola Arroyo Cabañes, de 29 años de edad, natural de Cabañes de Esgueva y residente en Madrid, se salió ayer de la calzada, y después de dar vueltas de tonel por un desnivel, fue a chocar contra un árbol. El accidente se produjo en el kilómetro 205,600 de la carretera N-1 Madrid-Irún, en el término municipal de Villalmanzo. A consecuencia del mismo, resultaron heridas la madre y una hermana de la conductora, que salió ilesa del percance.

La madre se llama Fernanda Cabañes Tamayo, tiene 54 años y sufre lesiones de carácter grave. La hermana es Teresa Arroyo Cabañes y le fueron apreciadas lesiones leves. Ambas fueron asistidas en la Residencia Sanitaria General Yagüe.

Practicó diligencias la Agrupación de Tráfico de la Guardia Civil.

UGT pide la supresión de la asignatura de Religión

Madrid (Efe). — El Comité Federal de Enseñanza de UGT expresó su deseo de que la religión desaparezca como asignatura en las enseñanzas medias y propugnó la eliminación de los exámenes de Septiembre, dijo Encarnación Asensio, secretaria general de FETE-UGT.

El Comité Federal se reunió para analizar la estrategia que seguirá en el sector de la enseñanza privada.

†

LA SEÑORA

Doña Marcelina Castilla Villalaín

Vda. de D. Emiliano Saenz

Falleció en el día de ayer, a los 85 años de edad, después de recibir los Santos Sacramentos y la Bendición Apostólica de Su Santidad.

Q. E. P. D.

Sus apenados hijos: Domingo y José-Luis; hijas políticas: María del Pilar García y Beatriz Guerricabeitia; nietos; hermanas: Damiana, Felisa e Isabel; hermanos políticos, sobrinos, primos y demás familia.

Ruegan oraciones por el eterno descanso de su alma. Las honras fúnebres y funeral se celebrarán hoy, martes, a las cuatro y media, en la iglesia parroquial de San Lorenzo el Real. Efectuándose acto seguido la conducción de la finada al cementerio de San José.

Vivía: C/ Laín Calvo número 26

Capilla ardiente: Capillas de Funeraria «San José»

Burgos, 25 de Marzo de 1986

M.C.D. 2018

Ante el Mundial de Méjico-86

España-Polonia, mañana en el «Ramón de Carranza»

Madrid (Colpisa). — La selección española disputa mañana, en el gaditano estadio Ramón de Carranza, su quinto partido preparatorio para el Mundial de Méjico frente a la potente selección polaca, que tan buenas actuaciones suele tener en la fase final de los últimos mundiales. A mediodía de ayer se reunieron los jugadores seleccionados por Miguel Muñoz en un hotel madrileño saliendo a primeras horas de la tarde hacia Cádiz, vía Sevilla, en donde se unieron a los expedicionarios Francisco y Rincón.

Los jugadores con los que cuenta el seleccionador nacional para este encuentro, y que tras la jornada liguera del domingo se hallan en buenas condiciones físicas, son los siguientes: Zubizarreta (Athletic de Bilbao) y Urruti (Barcelona), porteros, Tomás (Atlético de Madrid), Goicoechea (Athletic), Camacho (Real Madrid) y Julio Alberto (Barcelona); defensas, Michel, Gallego, Gordillo (Real Madrid), Calderé (Barcelona), Señor (Zaragoza) y Francisco (Sevilla), centrocampistas; y Butragueño (Real Madrid), Julio Salinas (Athletic), Carrasco (Barcelona) y Rincón (Betis), delanteros.

Aunque hasta una vez celebrado el entrenamiento de hoy Miguel Muñoz, como es habitual en él, no dará la alineación titular, la verdad es que el seleccionador no parece tener muchas dudas, aunque tenga que introducir una novedad importante en la defensa, una línea fija en los últimos partidos, por la baja del lesionado Maceda. Este puesto de libre lo ocupará probablemente Gallego, con Zubizarreta en la puerta, Tomás y Camacho como laterales y Goicoechea de marcador. Gallego ya ha actuado de libre en otras ocasiones con la selección. Otra posibilidad es que actúe en el centro de la defensa Camacho pasando Julio Alberto a la izquierda.

En el centro del campo Muñoz dispone de más jugadores para cubrir la baja del también lesionado Víctor. Lo más probable es que jueguen inicialmente Michel, Francisco, Calderé y Gordillo, mientras que mantendrá el dúo atacante con Butragueño y Julio Salinas.

Quinto partido preparatorio

La selección española está realizando con eficacia, y brillantez en algunas ocasiones, la fase preparatoria del Mundial mejicano. Tras un desangelado empate frente a Austria en Zaragoza, España se impuso a continuación con claridad frente a sus tres siguientes rivales, los tres clasificados para la fase final del Mundial. En Valencia ganó por 2-0 a Bulgaria, por idéntico resultado y con mejor juego se impuso en Las Palmas a la URSS, para golear luego por 3-0, en Elche, a una desentonada Bélgica. La progresión es evidente. Pero en Cádiz, ante Polonia, tendrá enfrente quizá al rival más compacto hasta ahora.

Por otro lado, quizá sea el del miércoles el último partido de la selección española antes de partir hacia tierras mejicanas, ya que es muy probable que no se puede enfrentar a Alemania Oriental por falta de fechas libres. El que tres equipos españoles estén en las semifinales de las Copas de Europa, es muy bueno para nuestro fútbol, aunque no beneficia a la preparación del equipo nacional. Si el Barcelona y Real Madrid llegan a la final de la Copa de Europa y Copa de la UEFA, respectivamente, el día 5 de Mayo partirá para Méjico menos de la mitad de los jugadores mundialistas, ya que las finales mencionadas se disputan después.

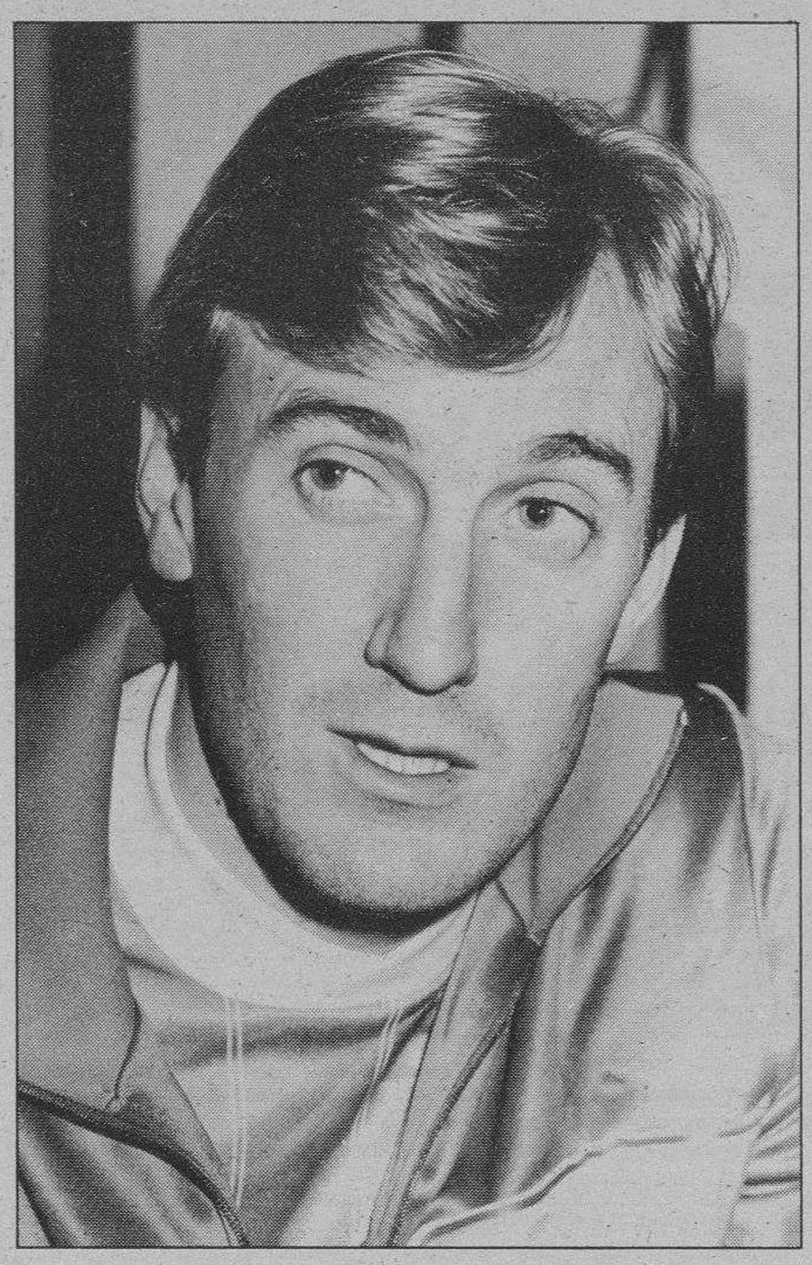

Maceda, la gran ausencia por lesión

Víctor e Ibáñez, en la selección Sub-21

Madrid (Efe). — El donostiarra Bakero y el vallisoletano Torrecilla han causado baja en la selección nacional Sub-21 de fútbol, que mañana se enfrentará a Francia, en La Condomina murciana.

El partido corresponde a la vuelta de cuartos de final de la Eurocopa de la categoría y en el partido de ida ya vencieron los españoles por 1-3, en Auxerre.

Víctor, delantero centro del Racing de Santander, que fue autor ayer de los dos goles de su equipo frente al Atlético de Madrid, será el sustituto de Bakero que, lesionado, se quedó en San Sebastián.

Torrecilla, cuyo equipo, el Valladolid, jugó en Madrid sí compareció en la concentración pero, examinado por el doctor Jorge Guillén, médico federativo, fue dado de baja y en su lugar ha sido llamado el osasunista Ibáñez.

El balance de los España-Polonia

Tres triunfos españoles y una derrota

Cádiz (Efe). — España y Polonia disputarán en el estadio Ramón de Carranza gaditano su quinto encuentro internacional de selecciones absolutas, con balance favorable a España en los partidos anteriores. La selección española ganó tres y perdió uno de los cuatro disputados hasta ahora, con once goles a favor y seis encajados. De ellos dos fueron de carácter oficial —primera Eurocopa— y otros dos amistosos, uno en Lodz y otro en Barcelona.

I

Polonia, 2 (Pohl y Bryzchzy) - España, 4 (Di Stéfano 2, Luis Suárez 2).

28 de Junio de 1959, en Katowice (estadio Chorzow).

Polonia: Szepanski, Wozniak, Strzykaiski; Korynt, Zientara, Pohol, Bryzchzy, Hachorek, Liberda y Baszkiewic.

España: Ramallets; Olivella, Garay, Gracia; Segarra, Gensana; Tejada, Mateos, Di Stéfano, Luis Suárez y Gento.

II

España, 3 (Di Stéfano, Gensana y Gento) - Polonia, 0

14 de Octubre de 1959, en Madrid (Santiago Bernabéu).

España: Ramallets; Olivella, Garay, Gracia; Segarra, Gensana; Tejada, Kubala, Di Stéfano, Luis Suárez y Gento.

Polonia: Stefaniszyn; Szepanski, Monika, Strzykaiski; Korynt, Zientara; Baszkiewicz, Pohl, Hachorek, Majewski y Szarzinski.

III

España, 1 (Dani, de penalty) - Polonia, 2 (Iwan).

12 de Noviembre de 1980, en Barcelona (Sarriá)

España: Arconada; Celayeta, Alesanco, Tendillo, Gordillo; Joaquín, Perico Alonso, Zamora; Juanito (Saura), Santillana y Morán (Dani).

Polonia: Mlynarczyk; Dziuba (Zalezny), Janas, Zmuda, Walczak (Rudi); Cioek, Lipka, Skrobowski (Adamczyk), Boniek; Iwan y Smolarek (Kupcewzki).

IV

Polonia, 2 (Polasz y Boniek) - España 3 (López Ufarte, Alesanco y Perico Alonso).

18 de Noviembre de 1981, en Lodz (Lotz Klub Sportowy).

Polonia: Tomasweski (Mowlik); Dziuda, Dolny, Okonski, Jalocha (Matysik); Boniek, Bruncol (Polasz), Lato; Iwan y Smolarek.

España: Arconada; Camacho, Jiménez, Alesanco, Gordillo; Víctor (Esteban), Perico Alonso, Zamora; Marcos (Saura), Satrústegui y López Ufarte.

Fútbol burgalés

Clasificaciones de juveniles, infantiles y alevines

Burgos (DB).— En Primera Regional Juvenil, del Campeonato Provincial, el Real Burgos sigue destacando entre todos los demás. En esta jornada venció a domicilio al Alcázar por 0 a 5. En el grupo Sur está de líder el Michelín. Por lo que respecta a los dos grupos de infantiles, el Real Burgos y el Río Vena son los primeros en cada grupo. En Alevines, también va por encima de todos el Real Burgos y en el segundo grupo el Crucero. Las clasificaciones están así:

Primera Regional Juvenil
«Trofeo Inmobiliaria Río Vena»

GRUPO NORTE

	J.	G.	E.	P.	F.	C.	Ptos.
Real Burgos	17	15	0	2	89	9	30
Vadillos	17	12	3	2	67	25	27
N. S. de Belén	17	9	3	5	46	23	21
Villarcayo Nela	17	9	3	5	32	23	21
Río Vena	17	8	4	5	60	37	20
S. Pedro-La Casera	16	7	2	7	48	33	16
Pradoluengo	17	7	1	9	50	39	15
Alcázar	17	5	4	8	37	39	14
Atco. Burgalés Pr.	17	1	0	16	16	119	2
Juventud	16	1	0	15	14	112	2

GRUPO SUR

	J.	G.	E.	P.	F.	C.	Ptos.
Michelín	17	12	3	2	66	22	27
Deportiva	17	13	0	4	70	17	26
Arandina	17	11	4	2	35	21	26
San Esteban	17	10	3	4	47	18	23
Firestone	17	8	5	4	50	27	21
Atco. Burgalés	18	6	6	6	34	36	18
Polideportivo Salas	18	6	5	7	42	36	17
Peña A. José.	18	7	3	8	34	35	17
Capiscol	17	3	4	10	16	30	10
Vadillos «B»	17	1	1	15	17	76	3
R. Lermeño	17	1	0	16	12	105	2

Campeonato provincial de infantiles
«Trofeo Viajes Clunia»

GRUPO «A»

	J.	G.	E.	P.	F.	C.	Ptos.
Real Burgos	5	5	0	0	30	0	10
Firestone	5	4	0	1	15	9	8
San Esteban	3	3	0	0	17	2	6
Vadillos	5	3	0	2	12	7	6
Real Burgos «B»	6	3	0	3	10	16	6
Renfe	5	1	1	3	9	21	3
Deportiva	5	1	0	4	7	15	2
Peña A. José	5	1	0	4	5	20	2
N. S. de Belén	5	0	1	4	6	21	1

GRUPO «B»

	J.	G.	E.	P.	F.	C.	Ptos.
Río Vena	5	5	0	0	31	7	10
Crucero	5	3	1	1	18	3	7
S. Pedro-La Casera	5	2	2	1	16	9	6
San Esteban «B»	5	3	0	2	8	8	6
Río Vena «B»	5	2	1	2	13	10	5
Capiscol	4	1	2	1	5	5	4
A. Burglés Pro.	6	2	0	4	14	33	4
Arlanza	5	1	1	3	14	16	3
Yllera	6	0	1	5	9	37	1

Campeonato provincial de alevines
«Trofeo Caja de Ahorros Municipal de Burgos»

GRUPO «A»

	J.	G.	E.	P.	F.	C.	Ptos.
Real Burgos	6	5	1	0	24	4	11
Río Vena	6	4	2	0	27	5	10
Firestone	6	4	1	1	24	15	9
Vadillos «C»	5	3	1	1	13	8	7
Capiscol	5	3	1	1	13	13	7
Real Burgos «B»	6	2	2	2	10	15	6
San Esteban	6	1	2	3	11	18	4
Peña A. José	6	1	2	3	10	20	4
Vadillos «B»	6	0	0	6	3	24	0
Yllera	6	0	0	6	9	22	0

La U. D. Yllera tiene dos puntos de sanción federativa, que le serán descontados de su clasificación cuando los tenga.

GRUPO «B»

	J.	G.	E.	P.	F.	C.	Ptos.
Crucero	6	5	1	0	38	9	11
Atco. Burgalés	6	5	0	1	27	11	10
P. B. A. Bilbao	6	3	0	3	11	12	6
S. Pedro-La Casera	6	2	1	3	13	17	5
Vadillos	6	2	1	3	12	18	5
Deportiva	6	2	1	3	23	17	5
Río Vena «B»	6	2	0	4	5	20	4
Arlanza	6	1	0	5	6	31	2

M.C.D. 2018

El Hamburgo pujará por Bernd Schuster

Hamburgo (Alemania Federal) (Efe). — El Hamburgo está interesado en la contratación del alemán Bernd Schuster, centrocampista del Barcelona, y para ello la semana pasada estuvo en Barcelona el mánager del club, Gunter Netzer, ex-jugador del Real Madrid.

Así lo desveló hoy el presidente del club hanseático, Wolfgang Klein, quien manifestó que el fichaje de Schuster podría llevarse a cabo con la aportación de algunas firmas comerciales.

Klein no quiso decir lo que pide el Barcelona por el traspaso, pero sí que Gunter Netzer se entrevistará en los próximos días con José Luis Núñez, presidente del club azulgrana.

Dieciséis jugadoras convocadas para el partido contra Hungría

Madrid (Efe).—Un total de 16 jugadoras ha convocado el seleccionador nacional español de fútbol femenino, Teodoro Nieto con vistas al partido internacional frente a Hungría, que se disputará el próximo 5 de Abril en Gijón.

El equipo quedará concentrado la tarde del 31 de Marzo, en un hotel de la sierra madrileña, donde prevé realizar entrenamientos los días 1 y 2 de Abril, con salida el día 3 para la ciudad asturiana.

Las jugadoras convocadas para este encuentro son las siguientes:

Guardametas: Ruiz (Oiartzun) y Súñer (Tomelloso).

Defensas: Olmo (Karbo), Pubill (Barcelona), González y Casaluenga (Fórum Filatélico) y Zafra (Amistad del Pozo).

Centrocampistas: Benito (Amistad del Pozo), Castañón y Pérez (Karbo), García (Porvenir) y Hernández (Fórum Filatélico).

Delanteras: Esteban (Alcobendas), Pascual (Barcelona), Artola (Oiarzun) y Prieto (Porvenir).

En el partido de ida hubo empate en «El Plantío».

Con árbitro extremeño

El domingo, Alavés y Burgos se la juegan

Burgos (A. L. O.). — El colegiado extremeño, Rico Guerra,, ha sido designado para arbitrar el partido Deportivo Alavés-Real Burgos que se juega el próximo domingo, a partir de las 17,00 horas en Vitoria. Un encuentro donde ambos equipos se la juegan, mientras el Figueras actúa en el feudo del San Sebastián, el Orense recibe al Lalín y el Salamanca, en «La Balastera» al Palencia. Una jornada, por tanto, altamente importante con especial interés en el «duelo» a disputar en Vitoria.

Después del «pinchazo» ante el Andorra la situación deportiva ha cambiado, pero no conviene mirar al horizonte de nubarrones. El Real Burgos no jugó bien ante el once titular del Principado de Andorra y ese punto ganado al borde del tiempo reglamentario vino de perlas tal y como salió a jugar (?) el once entrenado por José Antonio Irulegui.

Sin embargo, la lección de los andorranos, que sin llegar a maravillar, debe de servir para renovar nuevos bríos y seguir en la brecha hasta el final. El próximo domingo, sin ir más lejos, el once de «El Plantío» tiene dos retos en escena: uno, sacarse la espina del empate de la primera vuelta aquí en «El Plantío» y el otro, demostrar al rival de turno su condición de estar listo para poner entre las cuerdas al cuadro entrenado por Yosu.

Precios

El encuentro no va a ser declarado de día de ayuda al club alavés. No obstante, los precios para este trascendental choque se han puesto por las nubes. Las localidades de Tribuna se han fijado en mil trescientas pesetas; Tribuna de pie, ochocientas y grada de lateral, seiscientas.

Por otro lado, un empleado del Alavés, viajó ayer a nuestra capital, al objeto de poner a la venta las localidades. Estas se podrán retirar en las dependencias del club castellano. La directiva del Deportivo Alavés, sin duda alguna, ha aprovechado el gancho del visitante y en esta recta final del mes de Marzo quiere hacer el Agosto. Este club, en la actualidad, tiene declarada una deuda de ciento ochenta y cinco millones y un presupuesto algo superior a los cien «kilos».

El resto de colegiados en el grupo primero

La jornada próxima, en el grupo primero de la Segunda División «B», tiene a los siguientes colegiados: Martínez de la Fuente (Pontevedra-Zamora), Isturiz Martínez (Andorra-Lérida), Morales Manrique (Endesa-Arosa), Janet Barrios (Orense-Lalín), Gómez López (San Sebastián-Figueras), Ferrer-Andión (Sporting Atlético-Tarragona), Miró Pastor (Binéfar-Hospitalet), Macua Moneo (Compostela-Barcelona) y Pérez Cabeza (Salamanca-Palencia).

Por otro lado, el árbitro burgalés Delgado Santacruz dirigirá la confrontación entre los equipos Murcia-Logroñés. En el resto de partidos, a escala nacional, con participación burgalesa los jueces señalados son estos: Mirandés-Monzón (Martínez Lacabe), Lermeño-Salmantino (Marne Caballero), Arandina-Coyanza (Barrenechea Montero) y Briviesca-Medinense (Rodríguez Fernández).

Los juveniles juegan el sábado

El próximo sábado, a las 17,00 horas en «El Plantío» los juveniles del Real Burgos se enfrentan al Eibar, en partido de Liga Nacional. Para este encuentro los socios del club local abonarán cien pesetas y el resto de aficionados trescientas.

Los castellanos después del triunfo en el feudo del Chantrea, al parecer, han vuelto a tomar la onda. Esperemos que cuando la utilicen el sábado sirva para marcar goles que, a la postre, son los que dan y quitan victorias.

Suerte y a entrenar con ilusión.

En Copas de Europa

Designados los colegiados para los equipos españoles

Berna (Efe). — El checoslovaco Wojtech Christov, que dirigió la final de la Eurocopa de 1984 entre Francia y España, en París, ha sido designado para arbitrar el partido Goteborg-Barcelona, correspondiente a las semifinales, ida, de la Copa de Europa de fútbol. en las designaciones no figura ningún árbitro español.

El partido se jugará en el estadio Ullevi de Gotemburgo, el 2 de Abril. La vuelta será el 16 de Abril en el Nou Camp, con arbitraje del italiano Paolo Casarin.

El Atlético de Madrid tendrá al belga Ponnet, en Madrid, y al inglés Midgley, en Krefeld, y el Real Madrid al sueco Fredrikson, en Milán, y al holandés Keizer, en Madrid.

Entre los colegiados designados ayer por la comisión de Arbitros de la UEFA no figura ningún español.

Para la próxima temporada

El Athletic renovará contrato al cuadro técnico del equipo

Bilbao (Efe).— La totalidad del cuadro técnico del Athletic de Bilbao verá renovado su contrato una temporada más. La citada situación afecta a Iñaki Sáez, José Angel Iríbar, Chechu Rojo, Nico Estéfano, Izaola, Beitia, Zugazaga, Garay, Manolo Delgado y Gonzalo Abando.

Pese a la existencia de esta decisión, no está definido quién será el entrenador del primer equipo durante el próximo campeonato de Liga, aunque es muy probable que Iñaki Sáez continúe en su labor.

De cualquier manera, la última palabra la tiene la junta directiva del Athletic, y si Pedro Aurtenetxe resulta reelegido como presidente, la misión de cada técnico se decidirá después del nombramiento de su toma de posesión del cargo.

Julio Alberto, molesto

Denuncia que algunos compañeros no le pasaron balones en Gijón

Barcelona (Efe). — El defensa internacional del Barcelona, Julio Alberto, se muestra molesto con alguno de sus compañeros de equipo.

El jugador barcelonista, al término del encuentro que disputó el equipo azulgrana en El Molinón, se quejó de que no le pasaran balones durante los noventa minutos de juego.

Julio Alberto denunció que «la verdad es que parece que no lleve la camiseta azulgrana, pues hay tres o cuatro compañeros que no me dan balones y cuando se acercan a mí prefieren dar media vuelta. Estoy hasta las narices».

El internacional azulgrana matizó que «en cambio, en los partidos difíciles, sí que me dan juego, entonces sí que me pasan balones. Estoy enfadado y no puedo aguantar más».

El defensa barcelonista explicó que «no es él y no quiero dar nombres, porque es algo que viene de tiempo, pero si exploto ahora es porque no puedo aguantar más».

Julio Alberto indicó que «hubo momentos, durante el partido frente al Sporting, en los que he tenido verdaderas ganas de irme del campo, porque me encontraba en inmejoprables condiciones de jugar la pelota y esos compañeros se iban hacia otro lado con el balón».

Su coche de segunda mano para arrancar con buen pie.

Sólo hay que dar el primer paso. Y después todo sobre ruedas. El Mercado Nacional de Ocasión Renault le pone un coche en sus manos. Y le da 36 meses para pagarlo, con una entrada de hasta un 15%. Puede elegir como en su tienda: cualquier modelo, marca o versión. Con la garantía de la Red Renault. Venga ya. Y llévese el suyo. En coches de segunda mano, Renault se compromete en cada venta. Recuerde, lo compra antes que usted.

RENAULT

M.C.D. 2018

Esquí

El español Sola, tercero en la prueba de Meldal

Meldal (Noruega) (Efe).—El español Bernat Sola se ha situado en el tercer puesto de la clasificación de la prueba de Meldal, sobre un trampolín de 90 metros, puntuable para la Copa de Europa de saltos con esquís.

En la clasificación general, tras las pruebas de Sprova y Meldal, Bernat Sola ocupa la segunda posición con 403,7 puntos.

Clasificación prueba de Meldal:

1.—Jan Erik Troeen (NOR), 214,7 puntos (98,5 m.+10,70 m.).

2.—Boerge Benun (NOR), 213,8 puntos (101,0 m.+106,0 m.).

3.—Bernat Sola (ESP), 204,8 puntos (98,5 m.+101,0 m.).

4.—Bastian Lie Nielsen (NOR), 199,6.

5.—Halvor Asphol (NOR), 198,4.

Clasificación después de las pruebas de Sprova y Meldal:

1. Jan Erik Troeen, 420,4 puntos.

2. Bernat Sola, 410,5.

3. Boerge Benum, 403,7.

Lucha

La Unión Soviética, se adjudicó la Copa del Mundo

Toledo (Ohio, Estados Unidos) (Efe).—La Unión Soviética se adjudicó la victoria en la Copa del Mundo de lucha libre, en la que participaron representantes de seis países, y que se disputó aquí.

La competición viene disputándose desde 1973, siempre en la ciudad de Toledo, que es la sede de la Federación estadounidense de este deporte. Se disputa en forma de torneo, todos contra todos.

La Unión Soviética conserva su título de la pasada edición, gracias a un empate con Estados Unidos en el último encuentro del torneo. Los soviéticos finalizaron empatados a victorias y nulos con los americanos, en confrontaciones por países, pero vencieron por mayor número de victorias individuales.

Atletismo

Carrera de relevos entre Barcelona y Colonia

Barcelona (Efe).—El Club Deportivo Aleman y el HCC Allianz SV Holn organizan una carrera de relevos entre Barcelona y la ciudad alemana de Colonia, para celebrar el segundo aniversario del hermanamiento de ambas ciudades.

Los deportistas que participan en la carrera, unos 23, han salido ya de Colonia y llegarán a la Ciudad Condal el próximo día 26 de Marzo por la tarde.

La carrera, a su llegada a Barcelona, hará un breve recorrido por el centro histórico de la ciudad, y finalizará en el Ayuntamiento, donde los atletas serán recibidos por el alcalde, y el concejal de Juventud y Deportes.

Los corredores llegaron anoche a Portbou, donde dormirán en un local habilitado por el Ayuntamiento de la localidad. Hoy día 25, la carrera terminará su etapa en San Feliú de Guixols.

Golf

El estadounidense Peete sucede al español Ballesteros

Nueva Orleans (Louisiana, Estados Unidos) (Efe).—El estadounidense Calvin Peete sucede al español Severiano Ballesteros en el palmarés del Clásico de Nueva Orleans de golf, dotado con 500.000 dólares (unos 70 millones de pesetas), que terminó aquí.

El mal tiempo obligó a la suspensión de la tercera jornada, por lo que tuvieron que disputarse 36 hoyos en la última, al final de los cuales Peete presentó una tarjeta de diez golpes bajo par.

El estadounidense, de 42 años, terminó la competición con un total de 269 golpes, 19 bajo par, y un margen de cinco sobre su inmediato seguidor, su compatriota Pat McGowan, mientras el británico Nick Faldo, líder el primer día, se clasificó tercero.

Severiano Ballesteros no logró pasar el «corte» de la segunda jornada, en este su primer torneo del año en tierras americanas.

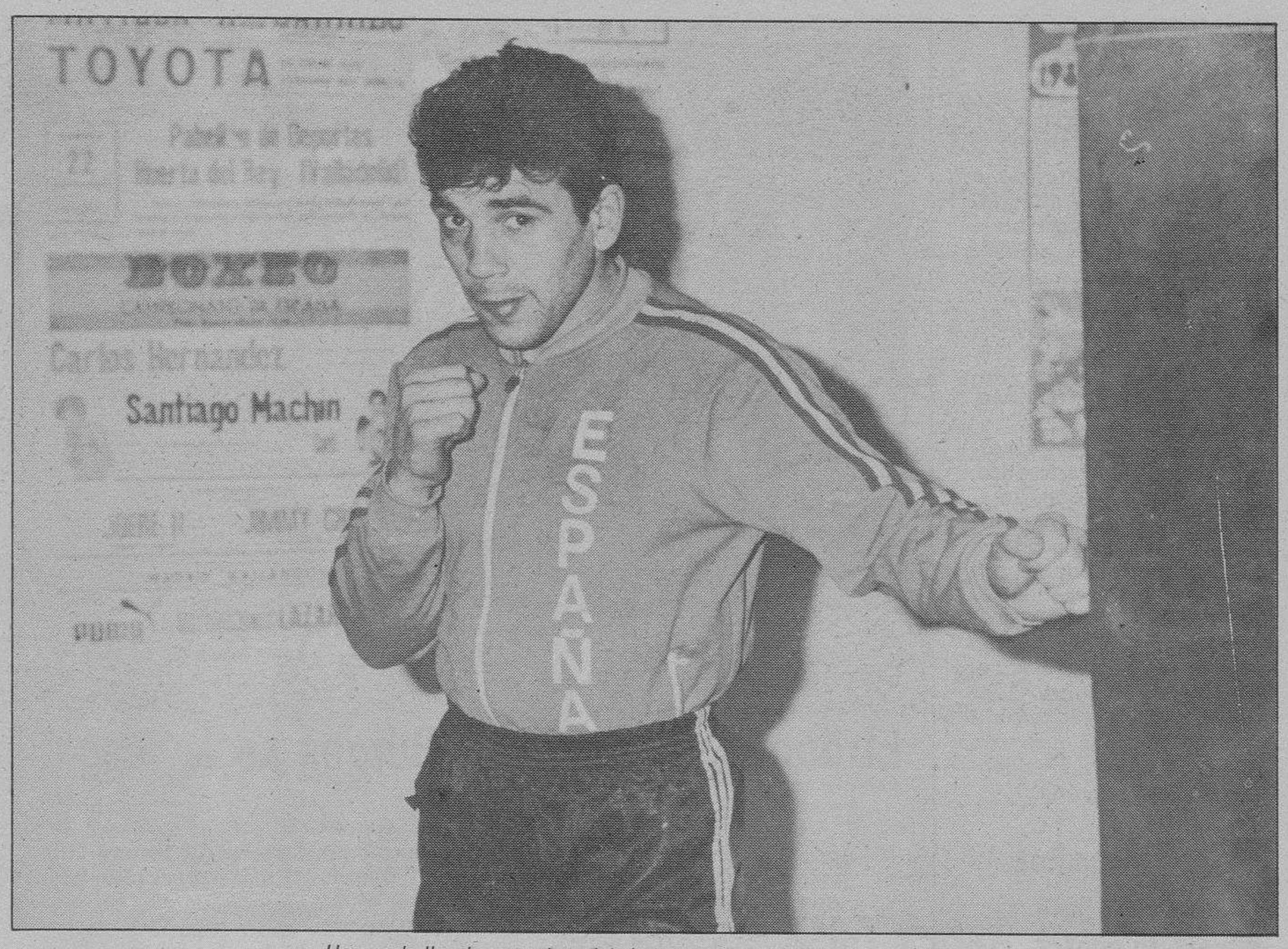

Hernando II, a la conquista del título continental de los pesos ligeros

Boxeo

Ecos de una reunión pugilística en el Polideportivo

Burgos (A.L.O.).—En la reunión pugilística del pasado sábado, donde el burgalés Hernando II retuvo el fajín nacional de los pesos ligeros no se registraron pérdidas económicas, según ha podido saber nuestro periódico en fuentes próximas al promotor. La recaudación alcanzó la suma de un millón trescientas cuarenta mil pesetas, pero la fiebre del «tifus», una vez más, estimados lectores, hizo acto de presencia.

Fuentes consultadas aseguraron que un total de mil quinientas veinte personas se pasaron por taquilla. Cifra que dio unos ingresos al promotor Saturnino Prieto de un millón trescientas cuarenta mil pesetas. Por vez primera, este incansable promotor de boxeo no tuvo pérdidas ya que las mismas se cifran en unas trece mil pesetas. Suma insignificante donde se debe unir la renuncia del entrenador del púgil local (Miguel Juez) a su comisión y el abogado de ciento cincuenta mil pesetas de la Federación para correr con los gastos de los cuatro combates de aficionados.

Fiebre de «tifus»

El «tifus» volvió a hacer acto de presencia en el Polideportivo Municipal. Hubo realmente fiebre para unirse a la picaresca en plena madrúgada. ¿Cuántos aficionados presenciaron gratis la velada? o ¿cuántos aficionados esperaron la apertura de las puertas sin control alguno? Dos cuestiones realmente a tener en cuenta.

Hubo más de uno que haciendo uso de un libre albedrio, rompió alguna que otra valla metálica para «construir» el correspondiente boquete de acceso a la instalación. Otros, con «habilidad incluída» esperaron hasta el combate final de la noche, cuando los accesos al Polideportivo estaban abiertos de par en par. A estos hechos se unen las correspondientes «ocasiones» de turno: invitaciones u otras cuitas. Realmente estas circunstancias ponen en peligro cualquier organización deportiva sea del tipo que sea. Existe mucho «tifus» y a las pruebas nos remitimos.

En el momento de iniciarse el combate con el título en juego, quien esto escribe y nos volvemos a ratificar lo que señalamos en la crónica de urgencia del pasado domingo que tres mil personas estuvieron en la velada. Esto no quiere decir que las cuentas facilitadas no sean reales.

Al contrario, provienen de fuente rigurosa. Lo que ocurre es que en la realidad, las cuentas salen «cuentos» cuando se comienzan a abonar gastos y, aquí, el «tifus» no cuenta. ¡Qué pena!

Hernando I por el nacional del peso pluma

Según hemos podido saber, Vicente Hernando (Hernando I), disputará próximamente el título nacional del peso pluma ante De la Sagra. La subasta por esta pelea se llevará a cabo el primero de Abril y a la misma concurrirá con toda probabilidad Saturnino Prieto.

Por cierto, a título de curiosidad, José Antonio Hernando (actual campeón de España de los ligeros), gastos aparte, cobró una bolsa de 612.000 pesetas y Carlos Miguel de 408.000 pesetas. El burgalés, como ya informó oportunamente este rotativo, disputará al danés Jacobssen, el cetro continental de los ligeros, el próximo día 18 de Abril y no el día 11, por lesión del actual titular de la corona continental.

Otra curiosidad, Hernando I por la pelea ante Rúa (Valladolid) percibió una suma de 80.000 pesetas y el rival, idéntica cantidad . ¿Por qué? En principio al boxeador de la capital del Pisuerga se le otorgaba una suma de cincuenta mil pesetas y, claro, el chico dijo que por esa cifra no hacía ocho asaltos. Los hizo y «cobró» por doble partida.

Automovilismo

El rally de Túnez comenzará en Barcelona

Barcelona (Efe).—La plaza de San Jaime de Barcelona será el escenario de uno de los puntos de partida del III Rally de Túnez, que se disputará del 25 de Marzo al 5 de Abril con un recorrido de 2.500 kilómetros divididos en nueve etapas. Los participantes, unos doscientos, saldrán a las ocho de la tarde y se dirigirán a Marsella donde les espera un ferry que les dejará en Túnez para disputar la primera prueba especial. El resto de los puntos de salida de este rally africano son Suresnes (París), Turín y la propia Marsella.

Entre los participantes se encuentran Miguel Prieto /Javier Juvanteny, vencedores absolutos de la pasada edición, y Begoña Kaibel/Susi Cabal, primeras en el apartado femenino, que formarán el equipos de Nissan.

Los vehículos del equipo Nissan serán dos Patrol Turbodiesel de serie, que el año pasado sorprendieron por su rendimiento y fiabilidad ante vehículos de gasolina teóricamente superiores.

El equipo Nissan ha preparado con cuidado su participación en esta edición del Rally de Túnez para dar la necesaria asistencia técnica a sus coches. Para ello se cuenta con la participación de otro Nissan Patrol, conducido por Ramón Termens y Jaime Casals, que serán los encargados de dar la asistencia rápida.

Programa

Las etapas programadas son las siguientes:

Día 25: Controles técnicos y administrativos en Suresnes, Turín, Barcelona y Marsella. Salida para concentración en Marsella.

Día 26: Embarque de los participantes en el ferry.

Día 27: Llegada a Túnez durante la madrugada. Etapa prólogo Cartago-La Marsa-Gamarth.

Día 28: Primera etapa, Túnez-Tabarka. Especial de 181 kilómetros. Enlace 92 kilómetros.

Día 29: Segunda etapa, Tabarka-Nefta. Primera especial de 50 kilómetros, enlace 48 kilómetros. Segunda especial de 425 kilómetros, enlace 40 kilómetros.

Día 30: Tercera etapa, Nefta-Nefta. Primera especial de 133 kilómetros, enlace 24 kilómetros. Segunda especial de 138 kilómetros, enlace 51 kilómetros.

Día 31: Cuarta etapa, Nefta-Douz. Especial de 190 kilómetros, enlace 12 kilómetros.

Día 1: Quinta etapa, circuito de Douz. Especial de 220 kilómetros.

Día 2: Sexta etapa, Douz-Dsar Guilane. Primera especial de 85 kilómetros, enlace 21 kilómetros. Segunda especial de 95 kilómetros.

M.C.D. 2018

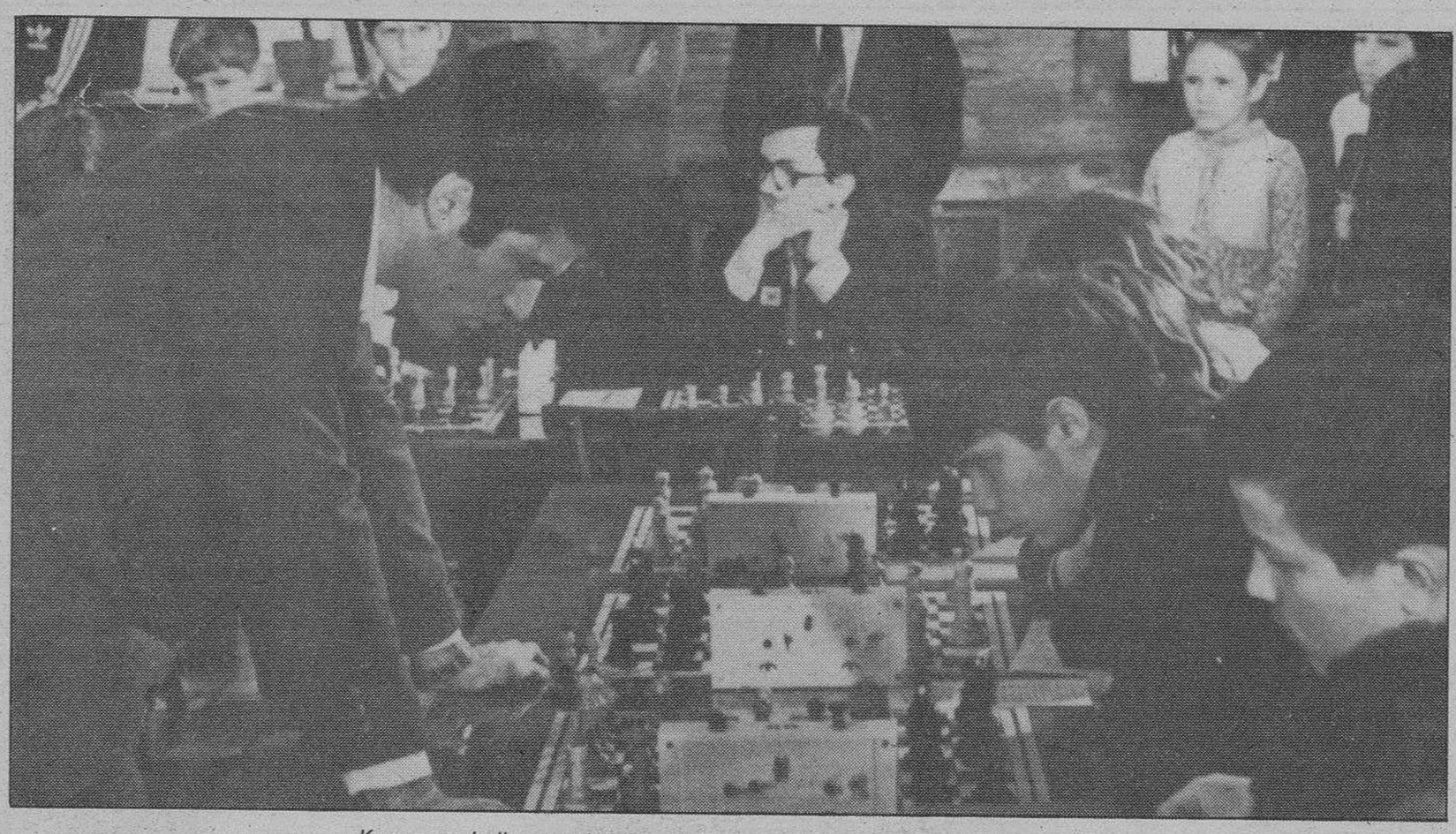

Kasparov dedica mucho tiempo a impartir clases de ajedrez a los niños

Protagonistas del deporte

El campeón mundial, Garry Kasparov: «El ajedrez es el mejor juego para los niños»

Moscú (Colpisa).—Los éxitos alcanzados por la Escuela Ajedrecística Soviética (desde 1945 la principal lucha por la Corona Mundial se desarrolla casi exclusivamente entre ajedrecistas de la Unión Soviética), obedecen a que el juego-ciencia goza de suma popularidad en el país, y su desarrollo es ampliamente apoyado a nivel gubernamental y por las organizaciones sociales. La Federación nacional de la URSS agrupa aproximadamente a cuatro millones de jugadores registrados.

A título de ejemplo, hace algún tiempo, en Kishiniov, capital de Moldavia, por orden de la Sección Urbana de Educación Pública se había prescrito abrir en todas las escuelas medias de la ciudad círculos de ajedrez, también en los primeros grados de seis escuelas fueron introducidas en el horario docente a título de experimento clases de ajedrez, una vez a la semana.

El actual campeón mundial de ajedrez, Garri Kasparov (22 años), en los tradicionales torneos entre palacios de pioneros que se celebran en la URSS (la sección infantil de la ciudad consta de escolares encabezados por el capitán, gran maestro o maestro, quienes participan en simultáneas con los jóvenes ajedrecistas del equipo opositor), fue en dos ocasiones capitán del equipo de Baku. Anteriormente, siendo niño, participó dos veces en ese famoso torneo. En el encuentro último de este tipo, efectuado en Irkutsk en la primavera de 1985, entre los dos matches por la corona Mundial entre Karpov y Kasparov, los que asistieron al torneo constataron con asombro que el entonces pretendiente al título supremo todo el día lo pasaba con los niños, impartiendo clases de ajedrez.

—Karpov se hizo campeón a los 24 años, usted, a los 22. Esto parece ya una tendencia. ¿No se impone la conclusión de que el siguiente, el décimocuarto campeón, será uno más joven?

—No me arriesgo a afirmarlo. Me parece que hemos llegado a un límite justo, en todo caso, para un futuro previsible. El campeón mundial de ajedrez, además de méritos deportivos, debe poseer una suficiente experiencia en la vida, lo cualk es poco probable que venga a los veinte años.

Comenzó a jugar a los cinco años

—¿Cuántos años tenía usted cuando empezó a jugar al ajedrez?

—Unos cinco años, mis padres eran aficionados al ajedrez y yo, observando como jugaban, sin su ayuda comprendí las reglas por las que se regía el juego, como se movían las piezas. Cuando cierta vez resolví un problema de ajedrez más rápido que ellos, mi padre me explicó el significado de las letras y de las cifras en el tablero y me enseñó a anotar la partida. En aquella época yo ya leía y me enseñó a anotar la partida. En aquella época yo ya leía con facilidad, conocía también las cuatro operaciones de aritmética, así que me fue fácil aprender las leyes elementales del ajedrez. Poco tiempo después mi abuelo me llevó al Palacio de Pioneros de Baku. No había cumplido los siete años todavía cuando apareció en mi vida mi primer entrenador, el maestro Oleg Privorotski.

—¿Por consiguiente, antes de enseñar a jugar hay que enseñar a leer?

—Es deseable, por cuanto los horizontes de los niños que leen reciben impulsos adicionales y el ajedrez deviene para ellos un juego asimilable a nivel de conciencia. Pero no es obligatorio, opino que al niño se le puede familiarizar con los rudimentos del ajedrez a los cuatro-seis años.

El ajedrez desarrolla la iniciativa creadora

El ajedrez contribuye a revelar temprano en el niño lo que se habría revelado en él mucho más tarde (o tal vez, no se hubiese revelado jamás). El ajedrez enseña a analizar, lo cual significa que aproxima al joven ajedrecista a la ciencia. Lo hace luchar hasta vencer, es decir, educa el espíritu deportivo y la fuerza de voluntad. Por último, el ajedrez enseña a fantasear, a mantener una actitud creativa en el pensamiento, a buscar y encontrar. Puede ocurrir que alguno de los pequeños ajedrecistas posteriormente deje de jugar al ajedrez (no todos tienen que ser maestros o grandes maestros), pero la iniciativa creadora, desarrollada en ellos con la dedicación a este juego, seguro que les será útil en cualquier ámbito que escoja.

Opino que se requiere un programa especial para enseñar los rudimentos del ajedrez a los niños. Sería mejor que de la elaboración de este programa se ocupasen personas con alta cualificación ajedrecística y, simultáneamente, con grado de candidato a doctor en el terreno de la programación.

Rover Turbo Diesel

es Seguro
es Robusto
es Económico
es Confortable

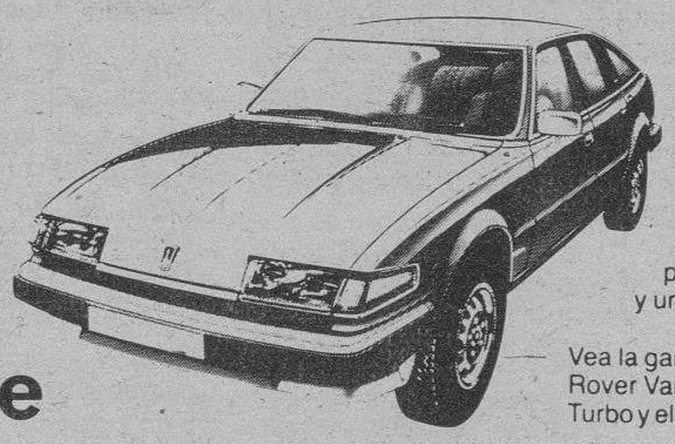

El diseño aerodinámico del Rover es más avanzado que el de cualquier otro automóvil del mundo. Es un automóvil seguro, con una combinación de prestaciones sorprendente y un consumo muy bajo.

Vea la gama Rover: Rover 2600 S, Rover Vanden Plas, Rover Diesel Turbo y el nuevo Vitesse con 190 c.v.

ROVER

AUSTIN ROVER

TALLERES FAUSTO Ctra. Logroño, 5-Telf. 223544-BURGOS

Voleibol

El equipo burgalés eliminado de la fase del sector juvenil

Burgos (DB). — El conjunto santanderino del «Alerta» se proclamó brillante vencedor de la fase de sector juvenil, celebrado en nuestra ciudad durante el fin de semana. La competición comenzó en la mañana del sábado con el encuentro inaugural entre el equipo palentino del Sangar y el asturiano de Jovellanos, al final de la misma el triunfo fue para los asturianos por tres set a uno.

En el segundo encuentro de la jornada inaugural, el Alerta de Santander con más complicaciones de las esperadas se imponía a los burgaleses de Lerma por tres set a cero.

Los resultados del resto de las dos jornadas del sector quedó de la siguiente manera:

1ª Jornada: Sangar 1 - Jovellanos 3; Laredo 3 - Lerma 0; Laredo 3 - Sangar 1; Jovellanos 3 - Lerma 0.

2ª Jornada: Alerta 3 - Jovellanos 2; Sangar 3 - Burgos 0.

Tenis

Todo preparado para el V Trofeo «Donnay-Penn»

Burgos (DB). — Del 27 de Marzo al 3 de Abril se va a celebrar en las instalaciones de la C.D.M. «General Yagüe» este V Trofeo de tenis que patrocina la firma Donnay-Penn.

Se jugará en las categorías de alevín, infantil y juvenil y en la modalidad de individual masculino y femenino.

Podrá participar todo aquel que lo desee y que esté en posesión de la licencia federativa actualizada.

Las inscripciones finalizan el día 25 de Marzo, a las 19,00 horas, celebrándose a continuación el sorteo.

La cuota de inscripción es de 150 pesetas por una prueba y de 50 pesetas por cada prueba más.

Tiro

Un centenar de tiradores en las pruebas de «El Cerro»

Burgos (DB).—Una vez más las armas neumáticas hicieron concentrar a un centenar de tiradores en las pruebas disputadas este fin de semana, en jornada de sábado y domingo. Esta prueba incluida en el Calendario Oficial del Torneo Diputación Provincial de Burgos arrojó la siguiente clasificación:

Pistola neumática

—Primera categoría

1.—José Javier Vivar Martínez, 543 puntos.

2.—José López Gallo, 542.

3.—José López Carranza, 539.

—Segunda categoría

1.—Félix Rodríguez Tapiz, 527 puntos.

2.—Juan José Rojas Fontaneda, 521.

3.—Julio Iglesias González, 515.

—Tercera categoría

1.—Juan Luis López Carranza, 484 puntos.

2.—Angel María García González, 428.

3.—Carlos Miñón, 363.

Carabina neumática

—Primera categoría

1.—José Vacas Merino, 499 puntos.

—Segunda categoría

1.—Angel Sánchez Juez, 486 puntos.

—Tercera categoría

1.—Saturnino Ruiz, 261 puntos.

Natación

Destacada actuación burgalesa en su desplazamiento a Vitoria

Burgos (DB). — En el encuentro amistoso interclubs disputado el pasado domingo en las piscinas de Mendizorroza en Vitoria, la selección burgalesa consiguió la primera plaza en absolutos y la segunda en promesas.

A partir de las 10,30 horas se desarrollaron diversas pruebas de natación entre una selección burgalesa, el club Mendizorroza de Vitoria y Logroño. Veintidós nadadores, masculinos y femeninos, componían la selección burgalesa. Realizaron un brillante papel y consiguieron muy buenos resultados. Así las féminas vencieron en todas las pruebas excepto en braza. En cuanto a los chicos, se ganó también en todas menos en croll. Todo ello dentro de la categoría senior.

Los resultados en absolutos femenino fueron, primero la selección burgalesa; segundo, Mendizorroza de Alava y tercero Logroño. Esta misma clasificación se dio en masculino.

Por último, los promesas, tanto masculino como femenino, cosecharon un segundo puesto, quedando el primero, el Mendizorroza y tercero Logroño.

M.C.D. 2018

Baloncesto

Renuncia del Gromber a disputar el Campeonato Autonómico Junior

Burgos (DB).—El C.B. Gromber, que en la categoría junior había adquirido el derecho a participar en el Campeonato Autonómico de dicha categoría, a celebrar en Valladolid, la próxima semana, del 3 al 6 de Abril, se ha visto obligado a renunciar a dicha participación, debido a que varios de los jugadores componentes del equipo emprenden en esas mismas fechas un viaje de estudios por diversas capitales europeas. En estas circunstancias, la directiva del equipo burgalés ha remitido a la Federación Regional la correspondiente carta de renuncia.

«DB» lamenta profundamente que el entusiasta equipo que preside Francisco Martínez se haya visto obligado a adoptar esta determinación, mucho más, por cuanto el equipo junior, auténtico sostén del que milita en Tercera División, este año tenía grandes posibilidades de haberse proclamado campeón regional y así, poder asistir a los Nacionales que se celebrarán el próximo mes de Mayo.

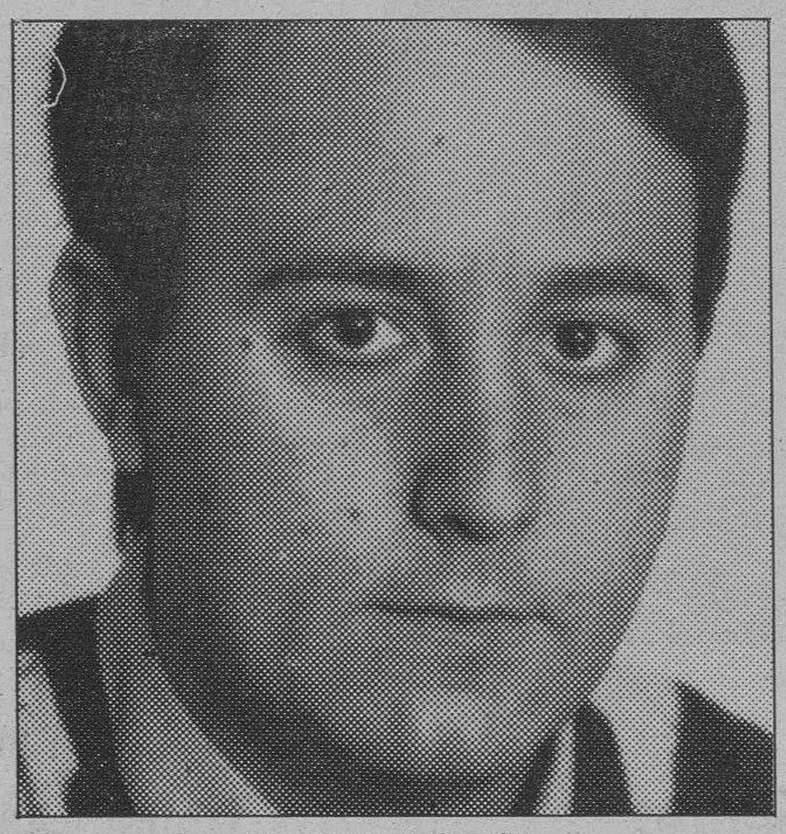

Juan Fernando González

Tizona, compás de espera

Por su parte el C.B. Tizona de la Primera «B», iniciaba a raíz de la conclusión del partido ante el Oximesa, y tras el regreso feliz a nuestra ciudad unas minivacaciones, debido, principalmente a que el próximo fin de semana se suspende la competición en esta categoría con motivo de la Semana Santa . Un descanso que puede convertirse, creemos, en un arma de doble filo, por aquello de que si bien nunca vienen mal unos días de asueto, la forma, ese excelente punto de juego adquirido por el equipo tanto individual como colectivamente, puede verse afectado por la ausencia de competición. Y mientras, los aficionados de nuevo vuelven a sentirse confiados con el futuro del equipo, aunque un tanto desilusionados por el resultado registrado ese mismo día en Málaga. No faltan los optimistas que echan sus cuentas y piensan que el equipo de Pesquera puede conseguir tres victorias en los tres últimos partidos, con lo que obtendría una clasificación que ni los más viejos del lugar recuerdan. Serían cuartos al final de la competición, lo que permitiría disputar dos de los tres partidos en casa. Luego, superada esa eliminatoria —hablamos en hipótesis— el equipo se habría presentado en el mes de Mayo «sin perder la comba» de la competición y el problema económico que se preveía debería de serlo.

Por otra parte, existe en la mente de los directivos un proyecto que, por el momento es sólo eso, un proyecto, de traer a Burgos al Real Madrid a fin de enfrentarse al Tizona, reforzado con algún jugador americano de los que militan en su categoría, y para lo que el nombre de Essie Hollis es el que suena con mayor insistencia, pero como decimos, por el momento sólo se trata de un proyecto que puede, o no puede cuajar.

Fechas play-off descenso y clasificación

La Federación Española de Baloncesto ha facilitado las fechas de los partidos correspondientes a la primera eliminatoria ida y vuelta de los play-off de descenso y calificación de la Primera División de baloncesto, rectificando informaciones en las que se señalaban fechas erróneas.

Los partidos de la primera eliminatoria del play-off de descenso con los emparejamientos Magia de Huesca-Licor 43 y Claret Bofill-Cajamadrid, se disputarán el sábado 29 (ida), 5 de Abril (vuelta) y 9 de Abril (desempate).

Los de calificación se disputarán: miércoles 26 (ida), sábado 29 (vuelta) y 2 de Abril (desempate).

PEÑA QUINIELISTICA DB

Dos boletos de trece y trece de doce

Estos aciertos se lograron en la segunda de nuestras combinaciones puesto que en la primera fueron muchos los errores que sumamos. Vamos a verlo detenidamente.

Primera

El primer fallo estuvo en uno de los partidos jugados al signo uno, y concretamente el celebrado en la Cruz Alta entre el Sabadell y el Deportivo de La Corña.

Los tres restantes cumplieron el pronóstico ya que el Real, la Real y el R. Zaragoza vencieron a sus respectivos rivales R. Valladolid, Hércules y Las Palmas.

Después teníamos un grupo de tres encuentros como eran R. Celta-Cádiz; R. Betis-Sevilla y Valencia-Ath. Bilbao donde fallamos el primero de ellos pues estaba pronosticado al doble de uno y equis. Bien los otros dos con el signo uno (1), del Villamarín y el (2) del Luis Casanova.

Mal para el grupo compuesto por los partidos Santander-At. Madrid; At. Madrileño-Barcelona At. y R. Mallorca-R. Murcia, pues de entrada teníamos jugado el choque del Calderón a 1-X, y resultó todo lo contrario, es decir el dos (2) y además, tampoco coincidió otro de los partidos. Aquí hubo dos fallos.

Habíamos jugado a tres columnas los encuentros R. Gijón-Barcelona y Español-At. Osasuna, de tal forma que podían empatar ambos o ganar el Barsa, si en este caso perdía el once de Pamplona. Como no ocurrió lo previsto tuvimos otro fallo.

Para terminar esta combinación quedaban dos partidos Sestao-Castellón y Cartagena-R. Vallecano. Estaban colocados de tal forma que podían «salir» los dos triunfos caseros o un empate en cualquiera de ellos. Como ganaron los dos locales nada que objetar.

En total en esta combinación no hubo premios.

Segunda

Aquí las cosas salieron bastante mejor, pues si exceptuamos el partido televisado del sábado, que estaba jugado a 1-X, entre el Español y el At. Osasuna, no tuvimos ningún fallo entre los trece restantes que se celebraron el domingo, día 23.

Teníamos cuatro encuentros jugados al signo casero y eran los R. Madrid-R. Valladolid, R. Sociedad-Hércules, R. Zaragoza-Las Palmas y Sestao-Castellón. Pues bien, nada que oponer ya que los locales ganaron sus respectivos encuentros.

Dos columnas de la forma siguiente para los choques:

R. Celta - Cádiz	X2	1X2
R. Gijón - Barcelona	1X2	1X
R. Betis - Sevilla	1	X

Como la columna ganadora que (2 - X-1), todo salió bien y por lo tanto acertamos los tres partidos.

Otras doce columnas para los partidos:

R. Santander - At. Madrid	1	X
At. Madrileño - Barcelona At.	X2	1X2
R. Mallorca - R. Murcia	1X2	X2

Como la columna correspondiente a estos tres partidos fue (1 - 2 - 1), que era una de las nuestras quedaron acertados los tres partidos.

Teníamos los Valencia-Bilbao y Sabadell-Coruña a tres columnas de la forma que sigue: el triunfo o empate del Luis Casanova con el triunfo del Sabadell y la victoria vasca con el empate del Sabadell-Coruña. Como esta última posiblidad es la que se produjo acertamos los dos partidos.

Finalmente teníamos también a tres columnas el Español-Osasuna y el Cartagena-R. Vallecano, de tal manera que el 1-X del primero combinado con el uno (1) del choque del Almarjal. Como sí se cumplió el triunfo departamental, pero no el del Español fallamos un encuentro a doble y de ello los dos aciertos de trece. En total los ya citados dos boletos de trece y 10 de doce (boletos de 72 apuestas), más otros tres de doce de otros sellos. Premios = 189.031 pesetas; 80 % Bolsa = 151.225 pesetas. Total Bolsa acumulada = 950.800 + 151.225 = 1.101.025 pesetas.

SI AUN NO ES SUSCRIPTOR
ESTE ES EL MOMENTO DE HACERLO
Y BENEFICIARSE DE LA **PEÑA QUINIELISTICA DB.**

Después del triunfo en el Mundial de cross

Zola Budd, confiesa: «Me he arrepentido de correr sin zapatillas»

Neuchatel (Colpisa). — La gran campeona con cara de niña respondió como una colegiala en un examen a las preguntas de los periodistas, bajo la carpa circense de la improvisada sala de Prensa. Zola Budd, 20 años todavía, sujetaba en sus manos la medalla de oro y parecía pasar el peor trago de su vida ante tal expectación de la Prensa.

«He decidido correr sin zapatillas unos minutos antes de la prueba, al ver el circuito. Pero luego, durante la carrera, me he arrepentido porque ha habido momentos en que me resbalaba y hasta he estado a punto de caerme».

A Zola, que estaba convencida de que Inglaterra había ganado por equipos, le había ido muy bien su preparación en Sudáfrica: «He venido de allí hace cinco días, después de pasar dos semanas largas de preparación. Creo que me ha venido muy bien. Para terminar la temporada de cross sólo me falta la actuación, el próximo domingo, en el cross de los Cinco Molinos, en Italia, pero antes iré a Londres, porque mañana recibiré una condecoración en Buckingham Palace».

Campeones con traductor

Ni el campeón junior, el etíope Feyisa, ni el senior, el keniata Ngugi, saben una palabra de inglés. Gracias a sus respectivos delegados pudimos saber algo sobre estos nuevos ases.

Feyisa es militar y tiene 19 años. No se considera el mejor junior etíope. «El mejor es Bekele, pero no ha estado en su mejor día. Le gané en el Campeonato de Etiopía. He estado tres meses preparando intensamente esta prueba».

La gran sorpresa de los seniors, John Ngugi, tiene sólo 21 años. «Corrí el año pasado en Seúl, en las pruebas de inauguración del Estadio Olímpico, ganando los 5.000 metros en 13-18. Era la única vez que había salido al extranjero». Ngugi es funcionario civil y entrena en altitud en Lancipia. «En el Campeonato de Kenia logré la victoria con muchas dificultades sobre Paul Kipkoech, que ha corrido algo lesionado, porque de lo contrario hubiera estado adelante conmigo».

Los españoles, contentos

Satisfacción entre los españoles. Las clasificaciones no habían sido superbrillantes, pero se habían mejorado las posiciones del año anterior, a pesar de los negros presagios.

Carlos Gil destacaba esa mejoría respecto al año anterior y la buena estrategia de los atletas. «Han cumplido muy bien las instrucciones de salir con prudencia, para ir superándose conforme avanzaba la carrera».

Cisneros decía algo parecido: «Los juniors han estado muy bien, las chicas han cumplido y los seniors nos han dado una buena alegría. El único que se ha retirado de todos los atletas ha sido Adsuara, porque iba muy mal. Lo importante es que ha habido espíritu de equipo».

El gallego Alejandro Gómez, octavo clasificado en juniors, primer blanco y primer europeo, necesitó beber tres cervezas para poder «cumplir» en el control antidoping. Estaba un poco alegre por este motivo ya que no acostumbra a beber. «He salido con mucha precaución, pero me he encontrado bien y he ido avanzando posiciones. Creo que el puesto es bueno, sobre todo después de ver a los monstruos que había por delante. Ahora pienso en descansar y en preparar el Mundial junior en pista».

La cántabra Merche Calleja, primera española, defendía a todo el equipo. «Se ha visto que no éramos tan malas como se decía. Se ha hablado demasiado de las ausentes y poco de las que hemos venido», por su parte, Santiago Llorente parecía feliz con su vigésimo puesto. «No lo esperaba ni loco. Sabía que estaba bastante bien aunque no había podido entrenar a tope debido a que fui con el equipo ciclista Orbea, como masajista a la Vuelta a la Comunidad Valenciana.

Está visto que a veces es mejor parar un poco el entrenamiento.

Hubiera podido terminar el doce si no hubiera tenido alguna molestia en una pierna, pues he sentido dolor en una bajada».

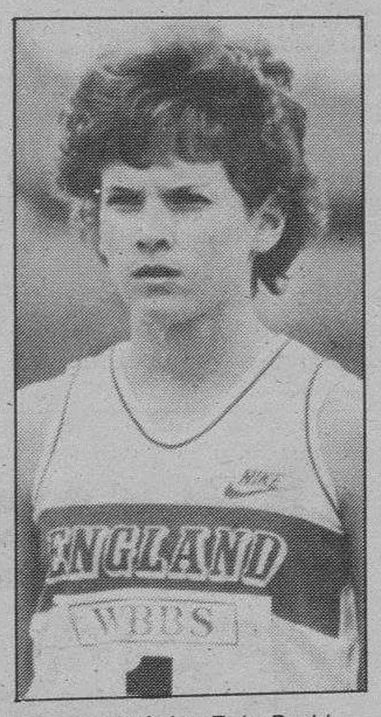

La británica Zola Budd

Por su parte, Constantino Esparcia, que terminó el 50, estaba resignado: «No he podido hacer más, ya que no había entrenado por los problemas que he pasado. El circuito tenía agua, pero era duro, era bueno para los hombres rápidos. A mí me hubiera ido mejor con más barro».

M.C.D. 2018

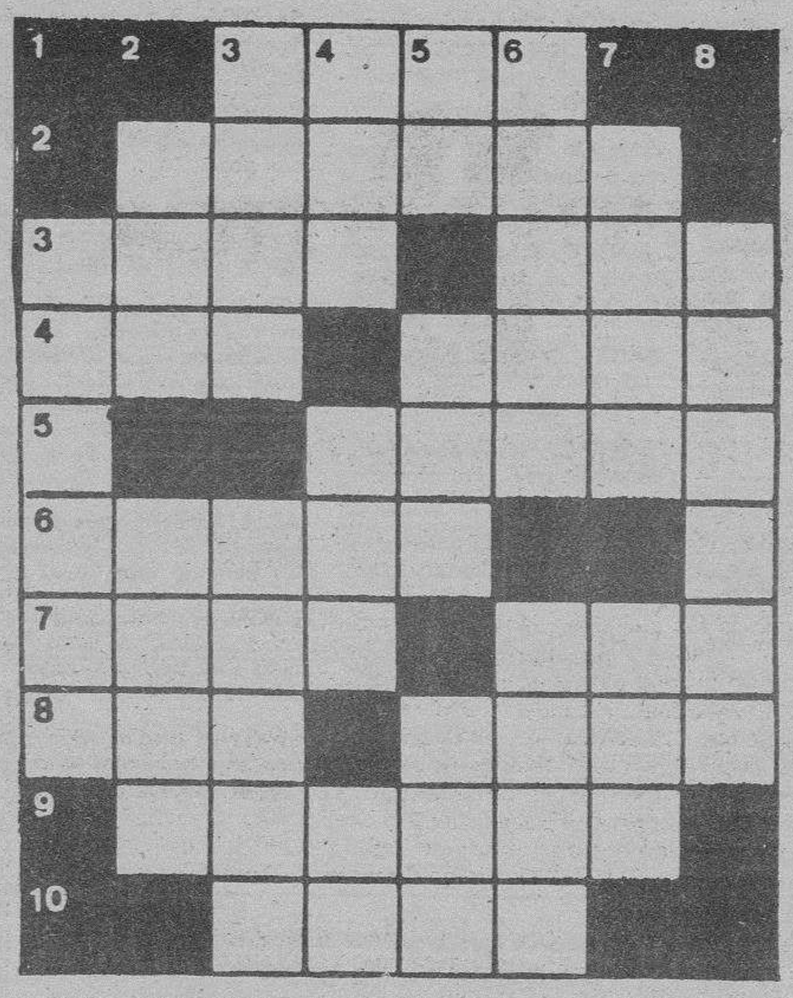

HORIZONTALES. — 1: Pueblo de la prov. de Gerona. 2: Ulcera del hueso. 3: Sedimento. (Al rev.) Perro. 4: Bebida inglesa. Corte de un instrumento. 5: Número romano. (Al rev.) Combate. 5: Cualquier imagen venerada por las iglesias cristianas orientales. Vocal. 6: Presto. Estrella. 7: Baile andaluz. 8: Agarrar. 9: Principio. 10: (Al rev.) Instrumento para trabajar la tierra.

VERTICALES. — 1: Descolorido o macilento. 2: Verdura. Cuidado, asiduidad. 3: Salvoconducto. mancha lívida, alrededor de la base del párpado inferior. 4: Anillo. En gallego, cada doce meses. Cuarenta y nueve. 5: Símbolo químico. Desaire grosero. Oficial del ejército turco. 6: Relativo a la vejez. (Al rev.) Importancia de una cosa. 7: Brota. Carente. 9: Imitar.

Hechos y figuras

Enterrador, a su fosa

Lima. — Mientras su mujer e hijos le buscaban desesperadamente por hospitales y depósito de cadáveres, Angel Mejía Castro dormía plácidamente en la fosa.

El sueño de Mejía Castro, enterrador de 48 años, había sido inducido por una sesión de copas que inició el 25 de Febrero pasado.

Desde entonces, y durante tres días, el enterrador permaneció «durmiéndola» en la fosa común del cementerio limeño en que trabajaba, «Presbítero Maestro», a donde se dirigió en medio de la borrachera.

JEROGLIFICO

¿Cómo se llama la nena?

Solución al anterior:

A millares

Solución al anterior:

HORIZONTALES. — 1: Mulo. 2: Revisa. 3: Bote. Eñe. 4: Isa. Arán. 5: G. Ataca. 6: Abajo. N. 7: Topo. Opa. 8: Oca. Irás. 9: Añadir. 10: ocoT.

VERTICALES. — 1: Bigato. 2: Ros. Boca. 3: Meta. Apaño. Uve. Ajo. aC. 5: Ll. Ato. Ido. 6: Osera. oriT. 7: añaC. Par. 8: Enanas.

Dibujos con siete errores

Servicios Especiales EFE/ . Prohibida la Reproducción.

Solución al anterior:

1. — Ladrillo. 2. — Ladrillo. 3. — Ladrillo. 4. — Diente. 5. — Nubecilla de polvo. 6. — Nubecilla de polvo. 7. — Cuello de la camisa.

Don Celes

Por Olmo

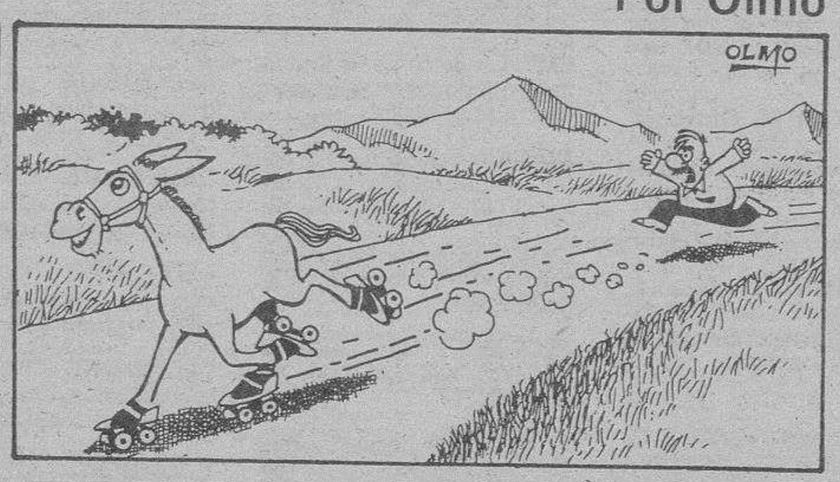

anuncios generales clasificados

Estos anuncios se reciben en nuestra Administración, San Pedro de Cardeña, 34 y en todas las Agencias de Publicidad.

NOTA.- Deberán tener entrada con 24 horas a su publicación.

Inmobiliaria

VENDO
PISO LUJO
PLAZA DEL VENA, Edificio Castilla, 7.º D.
Mañanas 11 a 1. Abstenerse agencias.

Vendo CHALET
Avda. de Las Huelgas, 16
LA CASTELLANA
Información ☎ 94-4326755

SE COMPRAN PISOS
Pago contado.
Apartado Correos n.º 2.142.

¿Le gustaría adquirir un magnífico piso calle San Pedro Cardeña, 32, junto a Diario de Burgos?..
NO PIERDA ESTA OPORTUNIDAD
Viviendas con todas las calidades más modernas. Excelente distribución. Perfecto acabado. Soleados.
Cuatro dormitorios. Salón. Dos cuartos de baño. Cocina totalmente amueblada. Armarios empotrados. Amplias terrazas. Magnífica plaza de garaje y trastero.
INMEJORABLE FORMA DE PAGO Y FACILIDADES
¡VISITENOS!
Informes: Huerto del Rey, 14 o en el propio edificio.
Tlfn. 209238

Laboral

PARA GRANJA AVICOLA DE REPRODUCTORAS
Necesitamos encargado
Con preferencia Veterinario. Retribución a convenir. Dirigirse a **COOPERATIVA AVICAMPO.** Barrio El Pilar. 09001-BURGOS
(INEM - 090510)

EMPRESA
NECESITA
RELACIONES PUBLICAS
CON EXPERIENCIA EN VENTAS
INTERESADAS LLAMAR:
☎ **985 - 251164.**

Este espacio vale
1.456 Ptas.
(Incluido IVA)
martes, miércoles, jueves y viernes

Servicios

Gestoría Rodríguez García
Cl/ Vitoria, n.º 28 - 1.º C
BURGOS - ☎ 20 86 62
IVA
Consultas - Asesoramiento
Altas - Contabilidad
—Arrendamientos locales
—Industriales-Profesionales
—Comerciantes-Agricultores

Varios

Ciclos E. GARCIA
Venta y reparación de bicicletas y ciclomotores.
Junto a Pentasa, 3. Plaza del Mercado, calle Isaac Albeniz, 2.
Teléfono 238887. Gamonal.

EXPOSICION DE ARTE
TAGRA
VITORIA, 13 · BURGOS
EXPONE
G. VILA
Horas de visita:
Festivos: de 12 a 2
Laborables: de 12 a 2 y de 7 a 9
Del 15 al 27 de Marzo de 1986

ANUNCIOS CLASIFICADOS
RAPIDOS - EFICACES
SORPRENDENTES
Diario de Burgos

ANUNCIOS EN ESTA SECCION
Si quiere anunciarse en esta Sección, diríjase a nuestra Administración, Agencias de Publicidad o al corresponsal de DIARIO DE BURGOS en su localidad.

M.C.D. 2018

Estos anuncios se reciben en nuestra Administración, San Pedro de Cardeña, 34 y en todas las Agencias de Publicidad.

NOTA.- Deberán tener entrada con 24 horas a su publicación.

Alquileres

ALQUILAMOS oficinas y local comercial. Todo muy céntrico. ☎ 261018.

PEÑISCOLA Benicarlo, alquilamos apartamentos Semana Santa, verano. ☎ 964 473 [illegible]1.

BENIDORM Semana Santa. Alquiler apartamentos-estudios. Rentapart. 965 - 854000.

ALQUILO piso grande, junto Banco España, calefacción central. 266900 - 209037.

SE ALQUILA local comercial. Calle Burgense, 60 metros cuadrados. ☎ 206537 201842.

SE COMPARTE piso a estudiantes. Calle Emperador, 70-3.° G. ☎ 207871.

SE ALQUILA nave de 320 m.², calle de 12 metros de ancho, Polígono Gamonal. ☎ 219911 - 233018.

ALQUILO piso céntrico, económico, sin calefacción. Bernabé, Espolón, 22.

ARRIENDO nave 200 metros cuadrados, zona Gamonal. Bernabé, Espolón, 22.

ALQUILO piso amueblado. Alhóndiga. ☎ 201015.

ALQUILO o vendo locales en Avenida Palencia y calle Villalón, de 600 metros cuadrados, aproximadamente cada uno. 205803 - 208999.

ALQUILO local acondicionado comercio, 40 metros cuadrados, Luis Braille, otro en Zurbarán. ☎ 205162 tardes de 5 a 8.

ALQUILO piso carretera Villalón número 75. Barriada Yagüe. ☎ 210823.

SE ALQUILA piso amueblado, zona muy céntrica.. ☎ 229768.

MISIONES SALESIANAS
Eduardo Aunós, 50
28026 MADRID

BONO DE RESPUESTA

SI, deseo que me envíen información sobre cómo ayudarles a detener el hambre en Makalé (ETIOPIA)

Nombre y apellidos

Calle
Población Dto
Provincia

Nuestros suplementos a todo color

ANTENA TV.

Con el fascinante mundo de la T.V.E. y la Radio, los SABADOS con su TIEMPO LIBRE

ANTENA SEMANAL

Reportajes y crónicas de la más viva actualidad. Todos los DOMINGOS.

siempre con DIARIO DE BURGOS

PRIGO. — Piso alquiler, Vitoria, cuatro, salón, cocina, baño, económico. 6059.

PRIGO. — Alquiler oficina, 25 metros, para profesionales, muy céntrica. 2406.

PRIGO. — Melchor Prieto, local alquiler, 150 metros, dos puertas. 2278.

Automóviles y accesorios

ALQUILER sin conductor. Coches nuevos, todas las marcas «Servi Auto», Sanjurjo, 9. ☎ 22 27 15.

EUROCASION, vende vehículos todas las marcas y modelos revisados y garantizados en todo el ámbito nacional. Facilidades hasta 24 meses. Trabado S. L., concesionario oficial Citroen. Carretera Madrid, kilómetro 234 y Sanz Pastor, 6.

AUTOMOVILES Pedrosa. — Compra venta de toda clase de automóviles. Stock mínimo, ciento cincuenta vehículos para que usted pueda elegir. Garantizados. Facilidades hasta 24 meses. ☎ 22 77 07 y 22 77 67.

AUTOMOVILES 200. Bárcena y Jesús. Compra-venta de toda clase de automóviles totalmente revisados y garantizados . Facilidades de pago hasta 36 meses, sin entrada. Calle Vitoria, n.° 200. ☎ 21 32 00.

AUTOMOVILES Gamonal. Vende varios Diesel y toda clase de vehículos a precio de verdadera ocasión, mínima entrada, garantizados. C/. Pedro Alfaro n.° 2. ☎ 223814.

AUTOMOVILES Varona, compra venta. Mínima entrada. Facilidades. Garantizados. Calle Madrid, 17. ☎ 207087.

FUNDAS para coches y tapicería en general. Arahuetes. San Isidro, 13. ☎ 207327.

AUTOMOVILES Grandmontagne, donde usted puede comprar con confianza todos los modelos nacionales e importados. Facilidades hasta 36 meses, sin entrada. Francisco Grandmontagne, 22. ☎ 236669.

IMPORTACION y nacionales de auténtica ocasión. Vende Automóviles Ducar. ☎ 229107.

GARANTIA plena en coches de ocasión, Automóviles Ducar. Arzobispo de Castro, 7.

CICLOMOTORES Mobylette. Más duración, menos averías, mejor precio. Serventa. Merced, 13.

AUTOMOVILES V. López. Vehículos nuevos y usados, garantizados. Facilidades. Pisones, 40. ☎ 209667.

RENAULT 12. — Pocos kilómetros. Vendo. ☎ 370016.

AVIA. — 3.500. Carnet 2.°. Buen estado. Vendo. ☎ 370016.

CARROCERIA. — Ganadera. Como nueva. Vendo. ☎ 370016.

VENDO Revox-B77, nuevo. ☎ 224950 - 8 - 10 tarde.

OCASION Automóviles Jonatan, vende varios Renault 5, G.S.A., Palas, Ford Fiesta, Seat 127 4 puertas, Seat 131 Supermiriafliori Diesel impecable, Skoda 120-LS, en rodaje y varios más como nuevos, revisados y garantizados. Calle Madrid número 40. ☎ 203638.

PARTICULAR vendo Citroën 2 CV6-CT, buen estado, económico. ☎ 208487.

VENDO R-5 TL, Simca 1.200, 850 y 127 ☎ 208768.

SE VENDE Suzuki-Santána, 11.000 kilómetros, 750.000 pesetas. ☎ 262350 de 10 a 2 y de 5 a 8,30.

PARTICULAR vende Peugeot 504-GL, impecable, garantía plena. ☎ 261307.

VENDO Citroen GS familiar. Calle Condesa Mencía, número 27.

Colocaciones

SE NECESITA persona para llevar almacén. Imprescindible tener 5.000.000. Sueldo fijo mes 160.000. Llamar ☎983 - 472704.

NECESITO chica fija, experiencia, informes, casa y niña. ☎ 210906.

SE OFRECE tractorista manipulador agrícola, con conocimientos de mecánica. ☎ 372481.

BUSCAMOS vendedores ambos sexos, para venta comisión, excelentes ingresos, fácil venta, no es necesario ser profesional ni dedicación completa. Interesados escribir al apartado 612 León, referencia Didácticos.

PRECISO aprendiz de 16 a 17 años de edad. Fravhe's. ☎ 202352. (Inem - 0905910).

NECESITAMOS señoritas elegantes. Pubs, Gijón. 5.000 diarias más comisión. Pagamos viaje. 985 - 346471 333321. Después siete tarde.

SE NECESITA guionista de cine. ☎ 230636.

FABRICA de carpetas necesita delegado de zona, escribir apartado 612 León.

TRABAJE independientemente, grandes beneficios, apartado 140 Calahorra (Rioja).

CHICA se necesita externa con informes, llamar de 4 a 8. ☎ 203880.

SE OFRECE pocero. Calle San Francisco, con compresor. ☎ 983 - 881107.

SE NECESITA cocinero. Restaurante Pinedo. ☎ 206166 (INEM 18896).

SE OFRECEN dos chicas para trabajar. Informes, experiencia. 236227.

Compras y ventas

COMPRO oro, plata, joyas, monedas y antigüedades de toda clase. Calle Vitoria, 17, despacho 505. ☎ 204167. Burgos.

SE LIQUIDAN estanterías metálicas. ☎ (94) 4121999 4126066.

ORO, joyas. Compro, pago bien. Arco del Pilar, 4, 1.°.

ANTIGÜEDADES. Compro toda clase y cosas rústicas. Pago máximo. Visito domicilio. 988-745208. Matusalén.

ORO, plata, joyas. Compramos. Pagamos bien. Julio Sáez Hoya, 2.

SE VENDE vestido de novia. Económico. ☎ 205221.

VENDO caldera calefacción de leña Roca, 7.000 calorías. ☎ 239492.

Enseñanza

INGLES y francés. Profesores nativos titulados. La primera organización internacional de escuelas de idiomas. En Burgos desde 1958. Inlingua. Plaza Alonso Martínez, 8, 3.°. ☎ 206851.

SE DAN clases particulares de EGB. Informes ☎ 226974.

INGLES en grupos de 4-6 y 8 personas (máximo). Profesores nativos titulados. Metropolitan English Language School. Calle Miranda, 7-2.°. 262350.

METROPOLITAN English Languase School. Una academia nueva, dedicada exclusivamente a la enseñanza de Inglés, con los métodos más avanzados.

AURELIA, academia de corte y confección, profesora diplomada, Reyes Católicos, n.° 40. ☎ 211096.

Financieras

HIPOTECAS en 72 horas. Madrid, 21, 1.° izquierda. ☎ 262104.

IMPAGADOS. Gestionamos su recuperación extrajudicialmente. Nivel nacional (94) 4436792.

Fincas

NECESITO en compra piso zona Avenida Cid, Clunia, Reyes Católicos. 220043.

DELAFUENTE.- Isaac Albéniz, cuatro, salón, dos baños, garaje, trastero. 265142.

DELAFUENTE.- Próximo Cuarteles, tres, salón, individual, terrazas, despensa, trastero.

DELAFUENTE.- Calle Madrid, tres, salón, gasóleo, soleado. San Pablo, 12-C.

DELAFUENTE.- Calle Zamora, sexto, inmejorable carpintería y estado, cuatro, salón.

DELAFUENTE.- Casa individual, dos, salón, garaje amplio, muy barato. Arenal.

DELAFUENTE.- Pérez Platero, tres, salón, individual, barato. San Pablo, 12-C.

DELAFUENTE.- Local nuevo, Calera, 130 metros, divisible en dos locales 30, 60 metros.

DELAFUENTE.- Local 110 metros, Cuarteles-Calzadas negocio futuro.

DELAFUENTE.- Carnicería-Charcutería, 50 metros, Plaza San Pablo, máquinas, cámara.

PISOS. Constructor, por necesitar con urgencia dinero, vende pisos estrenar. Baratísimos. Esmeradísima construcción en el G-9 (Gamonal). ☎ 265142.

SE VENDE piso, zona Carretera de Arcos. ☎ 239750.

SE VENDE piso Avenida del Vena, número 1-6.° A. ☎ 224006. (Mañanas de 10 a 12).

VENDO piso, zona Pinares de Soria, informes ☎ 944450783.

INMOBILIARIA Gamonal. — Travesía Escuelas, tres, salón, cocina amueblada, calle Vitoria número 175, 1.° F. ☎ 218659.

INMOBILIARIA Gamonal. — Real, tres, salón, calefacción individual, 500 comunidad.

INMOBILIARIA Gamonal. — Carretera Logroño, tres, salón, parquet, contraventanas.

INMOBILIARIA Gamonal. — Eladio Perlado, cuatro, salón, dos baños, garaje, trastero, servicentrales.

INMOBILIARIA Gamonal. — Vitoria, tres, salón, servicios, centrales, exterior, garaje. ☎ 218659.

VENDO piso calefacción individual, poca comunidad, Plaza Foramontanos, (antes Particular San Juan de Ortega). ☎ 238733.

SE VENDE nave comercial, 600 metros cuadrados, situada en el centro de Burgos, llamar ☎ 222708.

SANTOS.- Eladio Perlado, estrenar, tres, salón, garaje, muy barato. Infórmese. Julio Sáez Hoya, 8.

SANTOS.- Piso 4.°. San Francisco, calefacción agua caliente central, como nuevo.

SANTOS.- Paseo Isla, 8.°, soleado, tres, salón, dos baños, trasteros.

SANTOS.- Grandmontagne, tres, salón, individual carbón. Julio Sáez Hoya, 8.

SANTOS.- Piso Pedro Alfaro, estrenar, tres, cuatro, salón, central garaje.

SANTOS.- Vendo terrenos industriales, Polígono Gamonal, licencia inmediata.

SANTOS.- Vendo naves industriales, Pentasa 2, Polígono Villalonquéjar. - Villayuda.

SANTOS.- Conde D. Sancho, 4.°, tres, salón, individual carbón. 228754.

SANTOS.- Pisos nuevos calle Santa Cruz, tres, salón, calefacción individual.

SANTOS.- Vendo casa Villanueva las Carretas, 800 m.², con pozo.

SE VENDE o se traspasa autoservicio, abstenerse agentes. ☎ 232217 tardes.

VENDO piso Feygón, 10. 190 metros cuadrados, ☎ 942 276236, de 20 a 22. Enseña portero.

PARTICULAR vendo piso calle San Francisco, 31. ☎ 227337.

APARTAMENTO nuevo, muy céntrico, servicios individuales, Bernabé, Espolón, 22.

LOCAL 60 metros cuadrados, con instalaciones, junto Avenida Cid. Bernabé, Espolón, 22.

SE VENDE piso 6.° todo exterior, en muy buenas condiciones. ☎ 228682.

Entérese quien puede hacerle por completo, en un solo taller, sus trabajos de imprenta y

LIBRESE DE INTERMEDIARIOS QUE LE HARAN PAGAR MAS POR SU ENCARGO

Sus trabajos hechos TOTALMENTE en un sólo taller, el que cuenta con todos los elementos necesarios: Offset, Composición mecánica, Fotograbado.

TALLERES GRAFICOS

San Pedro Cardeña, 34. Apdo. 46. Tel. 266768.-02009 Burgos.

ANUNCIOS ECONOMICOS

EN

Diario de Burgos

Fundado en 1891

GENERALES CLASIFICADOS

O

POR PALABRAS

O

EN ESTE MISMO ESPACIO

DE

¡GRAN EFICACIA!

ANUNCIOS EN ESTA SECCION

Si quiere anunciarse en esta Sección, diríjase a nuestra Administración, Agencias de Publicidad o al corresponsal de DIARIO DE BURGOS en su localidad.

M.C.D. 2018

Fincas

SE VENDE apartamento estudio, una habitación, cocina independiente, baño. ☎ 218754.

SE VENDE piso exterior, soleado, tres habitaciones, cocina amueblada y alicatada, baño, carbonera, comunidad 1.000, Cabestreros. ☎ 210048, de 2 a 5.

VENDO negocio en pleno rendimiento, por no poderlo atender. 206254.

MAGDA González. — Agente de la Propiedad Inmobiliaria. Santander, 6, bajo. 263954.

MAGDA González. — San Pedro Cardeña, fabuloso local, totalmente instalado 50 metros cuadrados.

MAGDA González. — Fuentecillas, dos habitaciones, sala, cocina, baño, exterior, soleado.

MAGDA González. — Luis Braille, estrenar, garaje, trastero, todo exterior, soleado.

MAGDA González. — Vitoria, 2.200.000 tres habitaciones, sala, terraza cubierta, exterior.

MAGDA González. — San Francisco, dos habitaciones, salón, cocina, baño, ascensor.

MAGDA González. — Cid, tres habitaciones, sala, cocina, baño, exterior, terraza.

MAGDA González. — Francisco Salinas, tres habitaciones, salón, cocina, baño, calefacción.

MAGDA González. — San Francisco, estrenar, habitación cocina-comedor, fabulosos materiales.

PRIGO. — Moneda, 13. Plaza Vega, 36. Vitoria, 184. ☎ 269875.

PRIGO. — Venta local, San Pedro Cardeña, 572 metros cuadrados. 8954.

PRIGO. — Romancero, cuatro dormitorios, salón, calefacción, terraza, mínimos gastos. 8946.

PRIGO. — San Miguel, dormitorio, salón, cocina, baño, soleado, barato. 8023.

PRIGO. — Parque Santiago, tres, salón, cocina, baño, garaje, exterior. 8009.

PRIGO. — Juan Ramón Jiménez, tres, salón, servicentrales, contraventanas, exterior. 7474.

PRIGO. — San Francisco, tres habitaciones, calefacción individual, exterior, ascensor. 7242.

PRIGO. — Felipe de Abajo, completamente reformado, calefacción, exterior, soleado. 7181.

PRIGO. — Luis Alberdi, cuatro, salón, cocina, baños, servicentrales, garaje. 5509.

PRIGO. — Venta piso, buena zona, cuatro dormitorios, salón, económico. 5368.

GARCIFUENTES. — Vendo apartamento nuevo, Llana Afuera, un dormitorio, salón. 236998.

GARCIFUENTES. — Zona San Francisco, 80 metros, tres, salón. 2.100.000. 236998.

GARCIFUENTES. — Avenida Palencia, tres, salón, todo exterior, soleadísimo, económico. 236998.

GARCIFUENTES. — Amaya, tres, salón, servicentrales, exterior, terrazas, 7.500 comunidad. 236998.

GARCIFUENTES. — Diego Laínez, dos, salón, servicios individuales, exterior, amueblado. 236998.

GARCIFUENTES. — Vendo local 40 metros, Avenida Eladio Perlado, económico. 236998.

Fincas Rústicas

SE VENDE finca 2.400 metros cuadrados, en Barrio Cortes. ☎ 206537 - 201842.

VENDO finca, Casa la Vega G-3, 1.600 m.². ☎ 223330.

VENDO dos huertas en Castañares, agua abundante. ☎ 218785.

VENDO fincas parceladas. ☎ 265543.

NECESITO finca rústica o urbana y casas con terreno. Informes 269875.

POR TRASLADO vendo chalet en Rioseras con terreno vallado, construcción de 1985 informes ☎ 269875.

SE VENDE chalet en Briviesca «La Cercada». ☎ 591055.

PRIGO. — Frandovínez, casa 150 metros cuadrados, dos plantas, 800.000 pesetas. 8443.

PRIGO. — Las Quintanillas, finca superficie 200 metros cuadrados, gran oportunidad. 8090.

PRIGO. — Urbel Castillo, casa 200 metros cuadrados, terreno 60.000 metros cuadrados. 7459.

PRIGO. — San Mamés, finca 10.000 metros cuadrados, buen precio, oportunidad. 7433.

PRIGO. — Solar, Quintanadueñas, 1.300 metros, agua, luz, 1.500.000 pesetas. 5482.

Ganados y aperos

MOTOSIERRAS Sthil, la motosierra n.º 1 en el Mundo, comprar lo mejor es más barato. Ud. ya lo sabe. Visite Suministros Sáinz. Burgos-Medina.

MOTOAZADAS Honda, técnica japonesa. Poco consumo, buen rendimiento. Serventa. Merced, 13.

MOTOSIERRAS Oleo-Mac, número 1 ventas en España, desde 26.000 pesetas. Serventa. Merced, 13.

AGRICULTOR-ganadero, Almacenes Delor distribuidor de uralita. Le invita a pasar por sus intalaciones, sin compromiso, para ver todos los materiales adecuados para su nave o vivienda. Carretera Valladolid, Km. 6 ☎ 209371.

AGRICULTOR. — Cultivadores y gradas Chisel. Para remover bien el terreno. Talleres Llorente. Sasamón ☎ 370016.

RODILLOS. — Desterronadores. Talleres Llorente. Sasamón ☎ 370016.

VENDO tractor JH, por cese de labranza, con pala, 500 horas. ☎ 451121.

VENDO 32 ovejas, con 64 crías, razón ☎ 380120. Salas.

VENDO cosechadora IASA y tractor CETOR, seminuevo. ☎ 372481.

HONDA una buena motoazada japonesa en un buen establecimiento burgalés. Visite Suministros Sáinz.

VENDO motoazada y remolque seminuevo. ☎ 208158.

VENDO 1.000 alpacas, paja blanca, dos vacas abocadas a parir. ☎ 377000.

VENDO alfalfa. San Medel, Felisa.

SE VENDE rodillo para tractor. ☎ 207010.

SE VENDE cosechadora Iasa, modelo 5.000, perfecto estado, 4,80 de corte. ☎ 211967.

TRACTOR Fiat de 100 HP en doble tracción vende Magaña y Jiménez. ☎ 941 - 224200. Logroño.

VENDO 350 ovejas churras, jóvenes en Mata.

Huéspedes

SE ALQUILAN dos habitaciones con derecho cocina. ☎ 228727. Hasta las 12.

Muebles

VENDO dos vitrinas frigoríficas, buen estado. ☎ 220790.

COMPRO mesa y sillas de oficina. ☎ 591658 avisos 8 a 10 tarde.

Traspasos

DELAFUENTE.- Bar 100 metros, zona Flora, 2.500 pesetas renta. Clientela.

DELAFUENTE.- Bar 60 metros, muy céntrico, 1.246 pesetas renta. San Pablo, 12-C.

SE TRASPASAN pescadería frutería. Inmejorable situación, llamar ☎ 215339.

SE TRASPASA local céntrico, reformado. ☎ 230750.

SE TRASPASA bar, con buena clientela, rentabilidad demostrada. ☎ 238369.

TRASPASO tienda alimentación muy barata, baja renta. Bernabé, Espolón, 22.

TRASPASO local comercial, céntrico, para cualquier negocio. Bernabé, Espolón, 22.

VENDO traspaso pescadería, en marcha. ☎ 263560.

MAGDA González. — Agente Propiedad Inmobiliaria. Santander, 6, bajo. 263954.

MAGDA González. — Puesto mercado Norte, frutas y verduras, fabulosa situación.

MAGDA González. — San Francisco, 140 metros cuadrados, totalmente instalado, restaurante, facilidades.

MAGDA González. — Calzadas, 45 metros cuadrados, bar-bodega, existencias e instalaciones.

GARCIFUENTES. — Traspaso local 35 metros, San Juan, cualquier negocio. 236998.

GARCIFUENTES. — Plaza San Bruno, traspaso pescadería, pleno funcionamiento, barata. 236998.

PRIGO. — Puebla, local 105 metros, traspaso y renta mínimos. 9051.

PRIGO. — Luis Alberdi, 8 metros cuadrados, diáfano, ocasión, negocio asegurado. 5800.

PRIGO. — Traspaso local zona San Julián, planta 34, trastienda. 2462.

Varios

SE ARREGLAN persianas, rieles de cortinas, todas clases. ☎ 262107.

SE HACEN mudanzas y portes. ☎221628, 221062.

HACEMOS trabajos, albañilería, fontanería, limpieza chimeneas, servicio rápido. ☎ 237964.

SE HACEN portes y mudanzas. ☎ 214033.

SE HACEN portes locales y nacionales, carga 3.000 Kgs. ☎ 229334.

ALBAÑILERIA en general obras y reformas capital y provincia. 221745.

SE HACEN portes con furgoneta. ☎ 221745.

DESEARIA relaciones con señoritas, fines serios, llamar noche ☎ 211472.

LIMPIEZA chimeneas, reparaciones tejados, canalones, Burgos y provincia. ☎ 266962.

REFORMAS, albañilería, azulejos, suelos en cocinas y baños, ☎ 224671.

LIBERESE de intermediarios. Sus encargos en Talleres Gráficos, calle San Pedro de Cardeña, 34. ☎ 26 67 68. Apartado, 46 de Burgos, que cuenta con los elementos necesarios: Offset, composición mecánica, fotograbado.

MOBILIARIO para despacho TAGRA.

MAQUINAS calculadoras TAGRA.

ORDENADORES electrónicos TAGRA.

SERVICIO de reproducción TAGRA.

PAPELERIA TAGRA. Calle Vitoria, 13.

EL 80% de los lectores burgaleses de periódicos leen diariamente DIARIO DE BURGOS.

DIARIO DE BURGOS Redación, Administración y Talleres, C/ San Pedro de Cardeña, 34. Apartado 46. Adm. ☎ 268375 - 265768. Red. ☎ 267280. Delegación Administración: C/ Vitoria, 13, ☎ 202852. 09002 - Burgos.

ENTERESE quién puede hacerle por completo, en un solo taller, sus trabajos de imprenta y libérese de intermediarios, que le harán pagar más por su encargo.

SUS TRABAJOS, hechos totalmente en un solo taller, el que cuenta con todos los elementos necesarios: Offset, composición mecánica, fotograbado. TALLERES GRAFICOS. San Pedro Cardeña, 34. Aptdo. 46. ☎ 26 67 68.— 09002.— Burgos.

DIARIO DE BURGOS. El periódico de mayor difusión en Burgos, capital y provincia.

ANUNCIESE en esta Sección. La difusión de su anuncio está plenamente asegurada.

■ La imagen es fugaz

■ La palabra muere rápidamente

■ Lo impreso permanece

Confíe sus anuncios a

Diario de Burgos

Periódico de mayor difusión en Burgos y Provincia

Diario de Burgos

Se vende en:

ARANDA DE DUERO

- Victorino Calvo. Kiosco.
- Kiosco Angulo. Plaza Virgencilla, s/n.
- Florencio Fernández. Av. Castilla, 8.
- Kiosco «El Pito». Av. de los Caídos, s/n.
- Kiosco Polígono Residencial. Plaza Mediterráneo s/n.
- Kiosco Avelino. Comandante Requejo, 5.
- Kiosco Santa Catalina (junto a la Parroquia). Av. Burgos, s/n.

MIRANDA DE EBRO

- Lucio Fernández. Avda. Comuneros de Castilla, 5.
- Pilar García Albéniz. Kiosco. Carretera Logroño.
- Purificación Zubizarreta Cañas. C/. Estación, 48.
- Luis Angulo. Corresponsal. Kiosco.
- Biblioteca andén Norte.
- Biblioteca andén ZB.
- Celestina Garrido. Kiosco Prensa.
- Librería Malfaz. San Agustín, 3.
- Ana Lozano. Librería Edurne. P. de Bayas.
- Carmen García. Condado de Treviño, 25.
- Juan F. Figuero. C/. del Río s/n. Kiosco.

MADRID

- Gta. Ctro. Caminos-Sta. Engracia
- Agustín de Foxá-Pl. de Castilla
- Pl. Cuzco-P.º de la Castellana
- Concha Espina, 6 (Estadio S. Bernabéu)
- Cibeles-P.º del Prado
- Cibeles-Pasaje
- Alcalá, 50
- Pl. de las Cortes
- Alcalá, 39
- Sol, 1
- Sol, 11
- Sol, 13
- Mayor, 5
- Pl. de Isabel II (Opera)
- Quintana, 19
- Princesa, 65
- Princesa, 56
- Gran Vía, 39
- Gran Vía, 38
- Montera-Gran Vía.
- Pta. de Alcalá, 2
- Goya, 63
- Pl. de Manuel Becerra, 3
- J. Hurtado de Mendoza-Dr. Fleming
- Pl. de España, 2
- P.º del Prado, 20
- Alenza, 20

LOGROÑO

- Jesusa Fernández. Kiosco Rosaleda.
- Pedro Uruñuela Nieto. Muro del Carmen, 2.

BILBAO

- Librería J. Guinea. C/. Elcano, 25.

La solidaridad hay que demostrarla:

Cáritas — Cambia tu forma de vivir.

Jueves Santo. Día del Amor Fraterno.

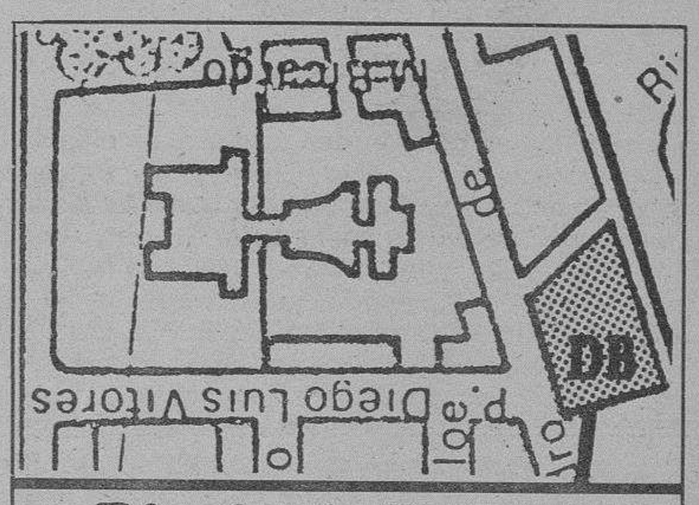

Diario de Burgos

C/. San Pedro de Cardeña, 34

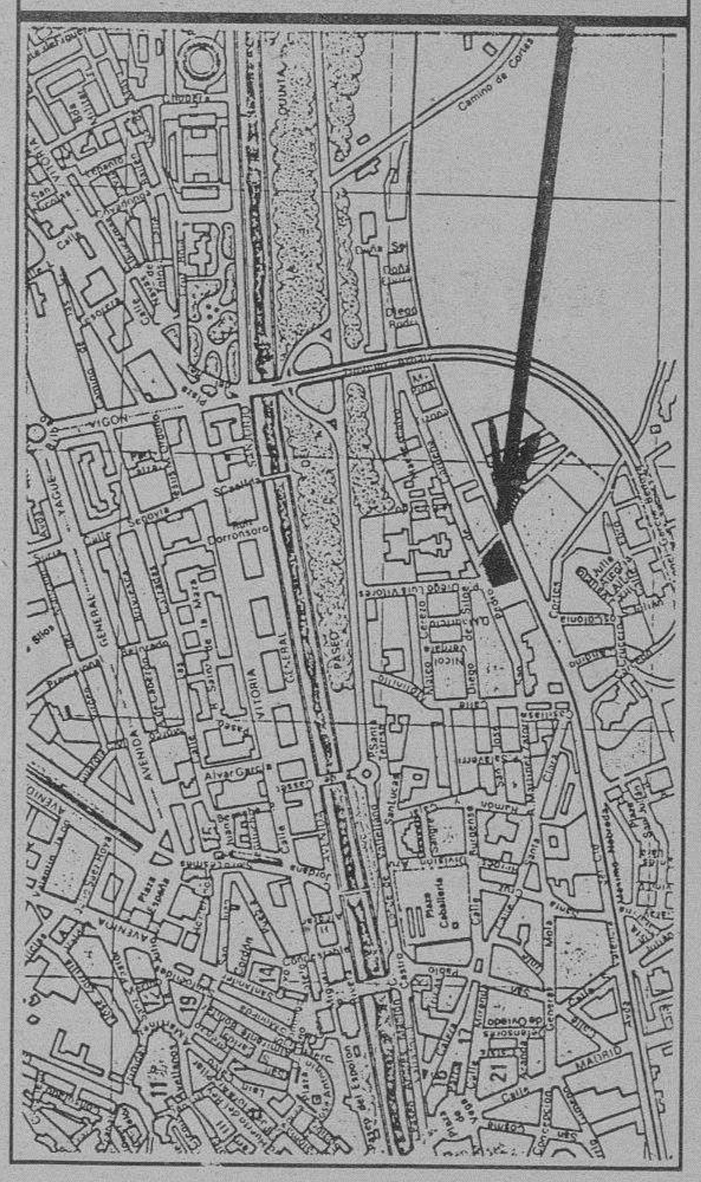

ANUNCIOS EN ESTA SECCION

Si quiere anunciarse en esta Sección, diríjase a nuestra Administración, Agencias de Publicidad o al corresponsal de DIARIO DE BURGOS en su localidad.

M.C.D. 2018

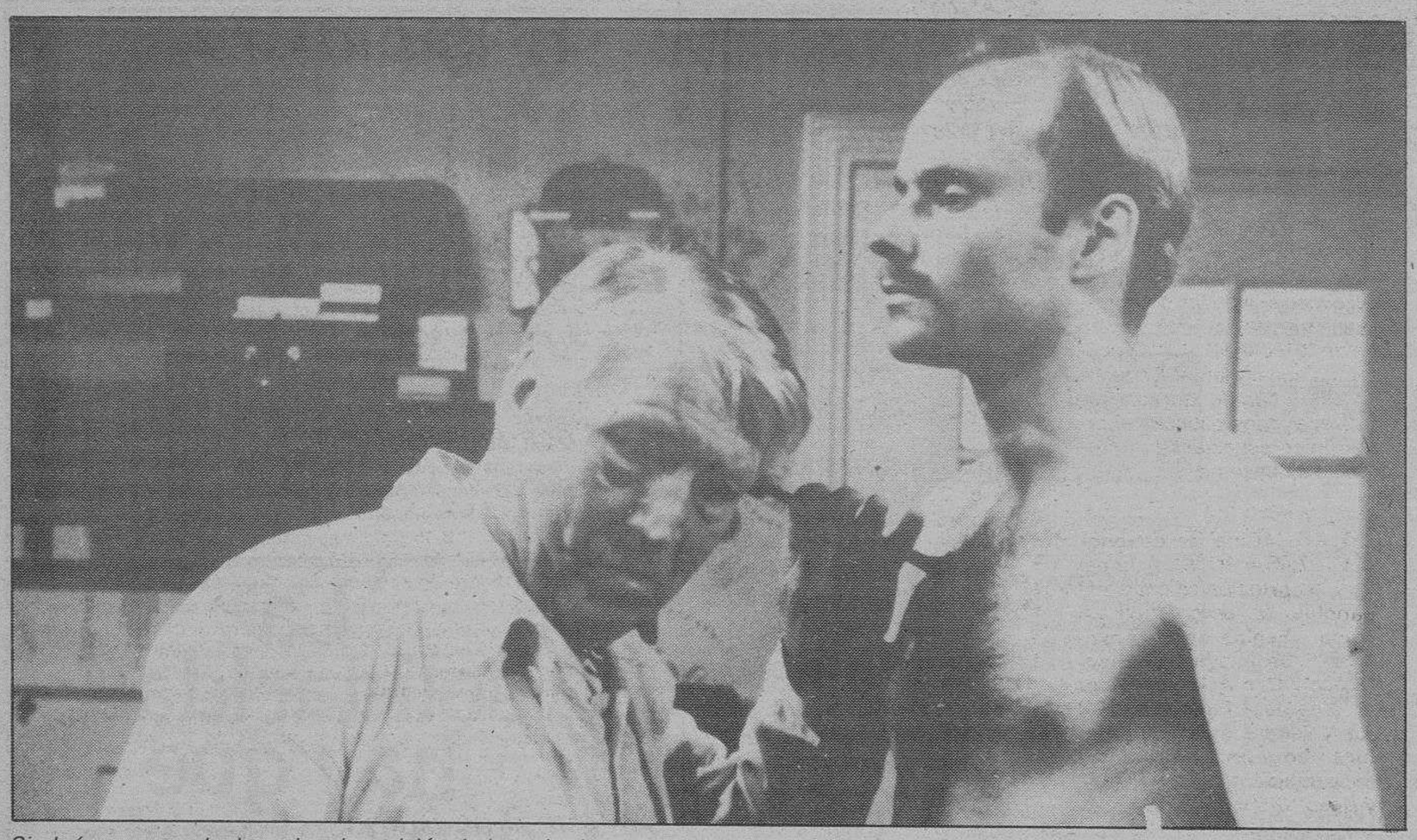

Si algún reparo cabe hacerle a la emisión de la serie «La montaña mágica», del premio Nobel de Literatura, Thomas Mann, no es precisamente el de su horario, pues las nueve de la noche es momento de audiencia alta, sino que su emisión se haga a través de la segunda cadena, que coloca en inferioridad de condiciones a sus productos ante los emitidos por la primera, y sobre todo, si a esa misma hora, la competencia es fuerte.

Crónica de Televisión

Mercedes Rodríguez

La programación de esta Semana Santa presenta escasas variaciones. La Televisión pierde protagonismo en estos días en que, quien más y quien menos, disfruta de vacaciones. La retransmisión de las procesiones de Sevilla se acumulan este martes. Y el miércoles se ofrece en directo otra procesión desde Valladolid. Por lo demás, pocos extraordinarios, salvo varias retransmisiones deportivas. Las películas siguen siendo el plato fuerte de la semana.

Las procesiones

Este martes se ofrece una muestra de las procesiones que se celebran este martes en Sevilla. A las siete de la tarde, en lugar del espacio «Objetivo 92», se conecta con la capital andaluza para ofrecer la salida de las siguientes procesiones: María Santísima de la Gracia y Amparo, San Francisco Javier, Nuestro Padre Jesús de la Salud, María Santísima de la Candelaria, Nuestra Señora del Subterráneo y Santísimo Cristo de las Almas. Y a las 23,50 de la noche, una nueva conexión con Sevilla ofrecerá en directo todo el recorrido de la procesión de la Cofradía de la Candelaria.

El viernes por la segunda cadena (22,25), se ofrece una de las procesiones más representativas de Castilla, la de la Sagrada Pasión del Redentor, de Valladolid, que recrea desde la Santa Cena a la Soledad de la Virgen representada por 29 pasos alumbrados por 18 Cofradías vallisoletanas. Y el sábado, por la primera, a las 14,30, en lugar del anunciado documental se dedica un programa a los cultos tradicionales de la Semana Santa malagueña. También el sábado, por la segunda cadena, a partir de las doce de la noche, se retransmite la Vigilia Pascual desde el Seminario del Patriarca en Valencia.

Unas breves meditaciones al final de la programación, completan el tiempo dedicado a la tradición religiosa. El miércoles, por la primera cadena, al filo de la madrugada, a cargo de monseñor Francisco Alvarez, obispo de Calahorra; el jueves por la primera cadena, hará lo propio el obispo de Burgo de Osma, monseñor José Diéguez, y el viernes, monseñor Antonio Algora, obispo de Teruel, hablará del Sábado Santo.

Cine

En lo que se refiere al cine, el sábado se proyecta por la primera cadena una de las superproducciones que el cine americano dedicó a las luchas de gladiadores y de romanos contra cristianos. Esta vez se ha escogido «Espartaco» (1960), de Stanley Kubrick, con un extenso reparto encabezado por Kirk Douglas, Laurence Olivier, Jean Simmons, Tony Curtis, Charles Laughton y Peter Ustinov. Pero el plato fuerte de la cartelera se traslada a la segunda cadena: la película estrella de esta semana es «Eva al desnudo», dentro del ciclo dedicado a Joseph Leo Mankiewicz, en la que Bette Davis realiza una de sus más memorables interpretaciones. El viernes, en el especial que sustituye a «La clave», se ofrece «Hermano Sol, hermana Luna», una recreación de la vida de Francisco de Asís dirigida por Franco Zefirelli. Por último, se emite, también el viernes, en «Filmoteca TV», «La pasión de Juana de Arco», película francesa protagonizada por María Falconetti.

Deportes

El deporte tiene cierto protagonismo esta semana. El miércoles, desde el estadio gaditano «Ramón de Carranza», se retransmite el encuentro amistoso de fútbol entre las selecciones de España y Polonia. Y el jueves, a partir de las 12,30 del mediodía, se programa un «Especial Deportes» que incluye otra retransmisión futbolística (el España-Yugoslavia de juveniles) y golf: desde el Club de Campo de Madrid, el Campeonato de España de golf A.P.G. El viernes, a la misma hora continúa este especial deportivo con el campeonato de golf. Sin embargo, se anula la anunciada emisión en diferido para la mañana del viernes del encuentro amistoso de fútbol entre Francia y Argentina, que se disputa este miércoles.

«Mujeres de Hollywood»

Esta noche termina la serie americana «Mujeres de Hollywood», un producto típicamente americano que ha recreado las truculentas intrigas del competitivo mundo de la meca del cine. Tras la fiesta en la casa del «divo» en decadencia que ha perdido su deseado papel, en el episodio de esta noche se precipitan los acontecimientos: el joven Buddy lleva camino de convertirse en «sex symbol», y el perturbado joven que venía apareciendo intermitentemente en los anteriores capítulos encuentra a su madre e intenta «liquidarla».

La próxima semana toma el relevo una serie española, «Tristeza de amor». Se trata de un ambicioso producto financiado exclusivamente por TV.E., que ha costado 90 millones de pesetas. El título de esta serie, que ha dirigido Manuel Ripoll, hace referencia a un programa radiofónico que, en la ficción se emite en la madrugada y narra las aventuras profesionales y personales de los componentes de la emisión. El papel de presentadora está interpretado por Conchita Cuetos y el de productor y guionista, por Alfredo Landa. (Colpisa).

Crónica del tiempo

F. Medina

Situación atmosférica actual y evolución probable

Un frente de chubascos ha penetrado la pasada noche por el Noroeste de la península y, como se aprecia en el grabado adjunto, esta noche estará ya en el Mediterráneo, bien lejos de España. Tras el paso del frente mejorará ostensiblemente el tiempo en las regiones afectadas, excepto —seguramente— en las más septentrionales que quedará un remanente claro de inestabilidad. Las temperaturas experimentarán un descenso apreciable en la mitad septentrional de la península, donde —además— los vientos serán fuertes del Noroeste.

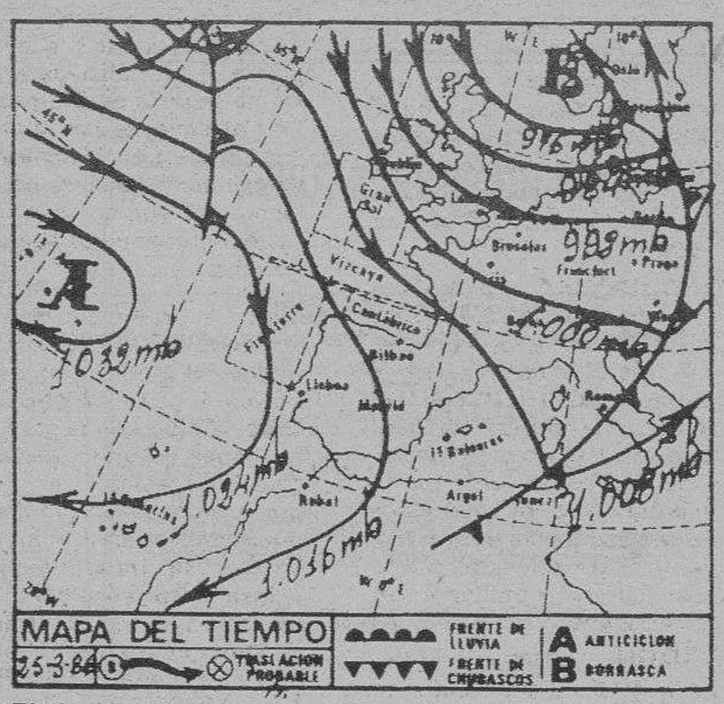

El tiempo para hoy

Habrá precipitaciones frecuentes en Galicia (sobre todo en el Norte), Cantábrico y más dispersamente en el alto Ebro, Castilla-León, sistema central, alta Extremadura, Aragón y Cataluña, siendo de nieve o aguanieve por encima de los 1.200 metros. Además, en todas estas regiones, las temperaturas serán más bajas y los vientos serán moderadamente fuertes del Noroeste. En Castilla-La Mancha, Sur de Extremadura y regiones de Valencia, Murcia y Baleares habrá intervalos nubosos, seguramente sin mayores complicaciones. Las temperaturas también serán más bajas en Castilla-La Mancha y Extremadura y suaves en Baleares, Valencia y Murcia. En el resto de España el cielo estará poco nuboso o despejado y las temperaturas serán suaves.

Temperaturas a las 13 horas de ayer

Bilbao 14, Santander 13, San Sebastián 13, Vitoria 15, Pamplona 14, Logroño 17, León 13, La Coruña 11, Valladolid 15, Burgos 14, Soria 13, Zaragoza 17, Barcelona 15, Valencia 20, Madrid 18, Sevilla 20, Málaga 18, Palma de Mallorca 15 y Las Palmas 20.

Resto de Europa: Amsterdam 8, Atenas 16, Berlín 7, Berna 8, Bonn 11, Bruselas 10, Copenhague 6, Dublín 8, Estocolmo 2, Frankfurt 10, Ginebra 7, Hamburgo 8, Lisboa 20, Londres 10, Milán 12, Moscú 9, Niza 14, Oslo 8, París 12 y Roma 13. (Colpisa).

Burgos de ayer

Hace 30 años

● DIARIO DE BURGOS de 25 de Marzo de 1956.

— Como consecuencia de las copiosas lluvias, las aguas inundaron ayer el barrio de Capiscol
— Se ha hecho público el decreto de la Sagrada Congregación Consistorial sobre cambios de límites en la diócesis de Burgos.
— Estudiantes de la Escuela Superior de Comercio llegaron ayer a nuestra ciudad.
— Hoy se inician las solemnidades de la Semana Santa burgalesa.
— La temperatura máxima de ayer fue de 10,0 grados y la mínima de 1,2.

Hace 60 años

● DIARIO DE BURGOS de 25 de Marzo de 1926.

— En un interesante artículo, «El Chimbo» recuerda que el Burgos C.F. se fundó a raíz de terminar un campeonato infantil que había organizado DB.
— El jueves fue inaugurado en Briviesca el café «Buenos Aires», establecido en la calle Pancorbo.
— La temperatura máxima de ayer fue de 9,2 grados y la mínima de 1,6.

Hace 90 años

● DIARIO DE BURGOS de 25 de Marzo de 1896.

— De madrugada se produjo un incendio en la fábrica de jabón de los señores Calleja y Núñez, en la calle La Parra. Ardió toda la casa.
— La compañía de zarzuela que dirige el distinguido bajo cómico don Antonio Tamarit, actuará en nuestra población.
— La merluza se ha vendido esta mañana a 1,40 pesetas el kilo.
— Se vende piano de ocasión en muy buenas condiciones. Razón, calle del Cid, 26.
— La temperatura máxima de ayer fue de 16,8 grados y la mínima de 3,2 bajo cero.

RESTAURANTES

AREA CASTIL. Km. 233. — Cafetería, Restaurante. Bodas. Banquetes. Reuniones. Selecta cocina. Ctra. Madrid-Irún, Km. 233. ☎ 20 68 60

FON LAI. — Auténtica y selecta comida china. Precio económico. Hay comida para llevar. Avda. del Vena s/n. ☎ 23 00 06.

HOTEL ESPAÑA. — En el P.º del Espolón. Restaurante, bodas, banquetes, reuniones, pida presupuestos. Martes, Olla podrida, viernes, cocido burgalés, sábados y domingos Menú familiar, cualquier menú con postre y vino 950 Ptas. Niños precio especial. Selecta repostería propia. Reservas ☎ 206340 y 201330.

LA TRAVIATA. — Restaurante-Pizzería. Cocina italiana y española. Especialidades pizzas, pastas

M.CD. 2010

micilio. Menú diario: 475 pesetas. San Juan 23 y Hortelanos s/n. (detrás Mercado Norte). ☎ 26 20 09.

LA VARGA. — Especialidad: entremeses y pescados. Carretera Madrid-Irún kilómetro 232. A 5 kilómetros de Burgos. ☎ 201640.

MESON DEL CID. — Restaurante Hotel. Frente fachada principal Catedral. ☎ 20 87 15 y 20 59 71. Cerrado restaurante domingos noche.

MESON DE LOS INFANTES. — Especialidades olla podrida, lentejas medievales. Corral de los Infantes. ☎ 20 59 82.

MESON DEL VENA. — Dos menús diarios diferentes a 550 ptas. Menú típico castellano. Sopa castellana, cordero asado con ensalada, postre del abuelo, vi-

férez Provisional (frente Iberduero). ☎ 221551.

LA CUEVA. — Especialidades sopa serrana, merluza donostiarra. Plaza Santa María, 7. ☎ 20 86 71. Cerrado domingos noche.

LOS TOMILLARES. — Bodas, convenciones y comuniones, 2 menús diarios a elegir, postre, pan y vino por 500 pesetas. Carta selecta. Carretera Logroño, kilómetro 102. ☎ 42 10 17.

PAPAMOSCAS. — Llana de Afuera s/n. ☎ 20 45 65.

RIGOLETTO. — Su rincón italiano en Burgos. Nuestras pastas son auténticas. Servimos a domicilio. Antonio de Cabezón 2. ☎ 23

SANTANDER. — Menús diarios 600 pesetas. Platos combinados. Especialidades: merluza rellena de salmón, escalopines marsala. Santander número 6 ☎ 230899.

TORRES. — Especialidad: cordero asado al horno de leña. Bodas, comuniones y banquetes. Esquina calle Vitoria número 228 (Gamonal). ☎ 22 01 32.

VITA. — Selecta cocina de mercado. Menú diario (mediodía) 700 pesetas. Plaza Bernardas s/n. ☎ 22 74 19 y 23 61 17.

ARANDA DE DUERO

CREVA. — Cordero asado, todos los días. Carretera Madrid-Irún (frente jardines de D. Diego). ☎ 50 10 19.

PALACIOS DE LA SIERRA

MESON LA SIERRA. — Excelente cocina casera. Precios económi-

CARTELERA

Cines

AVENIDA. — Hoy, 5,30, 7,45 y 10,30. 2.ª Semana de éxito. ¡He aquí la película del año! Otro estreno magistral «**Rocky IV**». Silvester Stallone, Talia Shire. Ver «**Rocky IV**» es ¡amar a la vida! Silvester Satallone, Talia Shire. Pudo parar la pelea. Pudo haber salvado la vida de su mejor amigo. Ahora, Rocky, sólo pudo hacer una cosa... vengarle. Mayores 18 años.

CONDAL. — Continua de 4 a 12. Hoy, el programa cumbre de la temporada. La película records de taquilla del año, Silvester Stallone es «**Rambo**» **Acorralado-parte II**. Ningún hombre, ninguna ley, ninguna guerra pueden detenerle y David Carradine, Scott Wilson y Victoria Abril en «**Río abajo**». Amor, vicio y aventura en el Río Grande. (No recomendado menores 18 años).

CONSULADO. — ¡Atención! Hoy, en sesiones 5,30, 7,45 y 10,30 noche. Se conocieron tras el corazón verde. Y juntos buscan «**La joya del Nilo**». Color con Michael Douglas y Kathleen Turner. Tras el corazón verde fue la aventura. «**La joya del Nilo**» es un acontecimiento trepidante. Para todos los públicos. Estreno simultáneo en toda España.

CORDON. — Atención al horario: 4,15, 7,30 y 10,45. Estrenamos... ¡La más firme candidata a los «Oscar-85»): «**Memorias de Africa**». Del gran Sindney Pollack, con los renombrados Robert Redford y Meryl Streep. Basada en una historia real. «**Memorias de Africa**» es una superproducción especial de las que a usted le gustan. «**Memorias de Africa**». (Apta).

DUCAL. — Hoy de 4 a 12. Fabuloso doble, «**La casa más divertida de Texas**», Burt Reynolds, Dolly Parton. Juerga por todo lo alto con la más pícara de las películas y «**Kárate a muerte en Bangkog**». Con el ídolo de las multitudes, Bruce Lee. ¡Luchas inverosímiles! ¡Golpes espectaculares! Nunca el kárate fue así presentado. Mayores 16 años.

GOYA. — ¡Atención! Hoy, en sesiones 5,30, 7,45 y 10,30 noche. 3 nominaciones al «Oscar» para «**Agnes de Dios**». Color, con la gran Jane Fonda. «**Agnes de Dios**» ¿fue un asesinato, un milagro o ambos? Dos mujeres, una representando al mundo secular y la otra al mundo religioso, tratan el conflicto entre la fe y la lógica. «**Agnes de Dios**» estreno simultáneo en toda España. No Rec. Men. 13 años.

GRAN TEATRO. — IV Ciclo de cine «Histórico y de gran espectáculo» y sólo a 125 pesetas butaca. Hoy, martes, a las 5,30, 8 y 10,45 Lou Ferrigno, ahora en una aventura más allá de las estrellas, «**La furia del coloso**». ¡Una leyenda colosal! ¡Un espectáculo apasionante! En technicolor y sonido stéreo. (Autorizada todos públicos). Precio único especialísimo: Butaca 125 pesetas.

TIVOLI. — (Cine de estreno). 5,30, 7,45 y 10,30. A la par que las principales salas españolas, el juerguístico estreno: «**Espías como nosotros**». ¿Se imagina a Chevy Chase y Dan Aykroyd jugando a espías? Pues vea, véalos y tendrá diversión. «**Espías como nosotros**». Jocoso, carcajeante, con sonrisas y risas: «**Espías como nosotros**». (Apta).

Salas de Arte

AULA ESPOLON.— Bajorrelieves en madera. Jerónimo Marcos. Visitas: Laborables: 12 a 2 y 6 a 9. Festivos: 12 a 2.

ARLANZON. — Expone Gonzalo Villanueva. Avenida General Sanjurjo, esquina Héroes del Alcázar. Visitas: Laborables de 12 a 2 y de 7 a 9. Festivos de 12 a 2.

PLAZA ESPAÑA 3. — Colectiva de Oleos: Rafael Amézaga, León Frías y Ricardo Montesinos. Visitas: Laborables, 7,30 a 9,30. Sábado, 7 a 9. Festivos, 12 a 2.

SIENA. — Villa Pilar, 2. Cuasante. Pinturas.

TAGRA.— Expone: G. Vila. Del 15 al 27 de Marzo. Visitas: Laborables, de 12 a 2 y de 7 a 9. Festivos, de 12 a 2.

Salas de Fiesta

ARMSTRONG.— Discoteca. Calle Clunia, 13. ☎ 227266.

RANCHO BILL.— Salón. Carretera de Soria, s/n. ☎ 404049.

Varios

BIG BOLERA AMERICANA. Cafetería, juegos recreativos, billares, ping-pong, etc. Abierta desde las diez de la mañana. Final Reyes Católicos.

ESPECTACULOS DIAPASON. — Teléfono: 266441.

RADIO - TV

Radio Popular

AM, 837 Khz. FM: 95,4 Mc. — 7,00: Primera hora. 9,00: Protagonistas. 13,00: Informativo COPE. 13,35: Popular novios. 14,15: Nuestro deporte. 14,30: Informativo regional. 14,40: Burgos-noticia. 15,00: Informativo COPE. 15,15: Sobremúsica. 16,00: Directamente Encarna. 20,00: Informativo COPE. 20,15: Nuestro deporte. 20,30: Informativo regional. 20,45: Tierra de todos. 21,05: Burgos-noticia. 21,30: Donde la palabra se hace música. 22,05: Hoy, aquí. 23, 05: Popular deportivo. 23,30: Popular, popular. 00,30: Caliente y frío. 02,30: Juntos en la noche. 06,00: Al día del día. — Cada hora: Noticias. FM, 95,4 Mc. Programación separada. 8,00: Despertando con música. 13,00: «Radio salud». 20,00: A vuelta de correo. 21,00: Cabaret.

Radiocadena Burgos

1.503 kilociclos.—6,00: Boletín informativo. 6,05: Radiocadena al despertar. 7,05: Al despertar Castilla y León. 8,00: España a las ocho. 8,30: Radiocadena deportes. 9,05: Viva la radio (Magazine de la mañana). 13,05: El que sabe sabe. 13,30: (Informativo regional). 13,45: Informativo local. 14,00: Diario de las dos. 14,30: Libre directo. 15,05: Protección civil. 15,10: Información Bolsa. 15,15: Ya somos europeos. 17,05: Las tardes de aquí. 17,55: Informativo regional. 18,05: Las tardes de Radiocadena. 19,05: Apueste por una. 20,05: La hora deportiva. 21,05: El clavel y la copla. 21,30: Avec plaisir. 22,05: Mañana ya verás. 23,45: Informativo de Radiocadena. 24,00: La noche es de Pilar... — Boletines nacionales e internacionales a las horas en punto. Boletines informativos regionales a las 9, 1,30, 17,55. Boletines informativos locales y provinciales a las 9,30, 10,30, 11,30, 12,30 y 13,45.

Antena 3 de Burgos

6,30: El primero de la mañana. 8,30: Viva la gente, con Jesús Hermida y Jesús Alañá. 15,00: Crónica 3. 15,30: Las tardes de Antena 3. 19,00: Antena de Castilla y León (regional). 20,00: Los 33 de Antena 3. 21,00: Especial los 33 de Antena 3. 22,00: La salud es lo que importa. 23,00: La hora cero. 24,00: Supergarcía en la hora cero. 1,30: Polvo de estrellas. 4,00: Especial los 33 de Antena 3. 5,00: Supergarcía en la hora cero.

Radio 80

Serie Oro. FM. 97.0. — Veinticuatro horas de la mejor música con las 1.000 mejores canciones de las tres últimas décadas, 1954-1985.

Televisión Española

Primera Cadena

7,30	Buenos días.
9,00	Puesta a punto.
9,15	La cesta de la compra.
9,30	Los ricos también lloran.
10,00	Vivir cada día.
11,00	Consumo.
11,30	Dinastía.
12,30	Teletexto.
15,00	Telediario.
15,35	George Washington.
16,30	La tarde.
17,20	Avance Telediario.
17,25	Dentro de un orden.
17,50	¡Hola, chicos!
18,00	Barrio Sésamo.
18,30	Los electroduendes.
19,00	Objetivo 92.
20,00	Las cuentas claras.
20,30	Telediario.
21,05	Punto y aparte.
21,15	Directo en la noche.
22,15	Mujeres de Hollywood.
23,15	Telediario.
23,45	Testimonio.
23,50	Procesión. Desde Sevilla.
1,30	Despedida.

Segunda Cadena

19,00	Agenda informativa.
19,15	Curso de francés.
19,30	Manos artesanas.
19,45	Arte y tradiciones populares.
20,00	Tablón de anuncios-2 (Planta baja).
21,00	La montaña mágica.
22,05	Tiempos modernos
23,05	Búscate la vida.
0,05	Metrópolis.
0,30	Despedida.

AGENDA

Santoral

La Anunciación del Señor. Ss. Ireneo, Pelayo, obs.; Quirino, Dula, mrs.; Ermelando, abs.; Desiderio, Baroncio, Einán, Einardo, Melquisedeq, cfs.; Lucía Filippini, fdra.; Isaac, pf.; Abel, Humberto, abs.

Misa: Del martes santo.

Registro Civil

Nacimientos: Bruno Castillón y Gómez, Gonzalo Esteban Díez, Héctor Fuente y Gallo, Daniel Diéguez y Roy, Jonatán Vizárraga y Muñoz, Mónica Rodríguez y Quintana, Débora Perosanz y Miravalles, Patricia Espinosa y Vicente, Diego Sanz y Peña, Eva Ubierna y Pesquera, Oscar Capellán y Villán, Javier Cornejo y Vicente, Isabel Serrano y Santiago, Daniel Alvaro y Salas, Gonzalo Casado y Miguel.

Defunciones: Crescencia Mariscal y de la Fuente, de Albillos, 82 años; María Portal y Alonso, de Mecerreyes, 91 años; María Concepción de Inés y García, de Villaseco de los Reyes (Salamanca), 80 años; Josefa Lucio y Campillo, de Tablada del Rudrón, 66 años; José Antonio Sepúlveda y Martino, de Oviedo, 17 años; Basilio Ruiz y Martínez, de Moradillo de Sedano, 50 años; Luis Gómez y Ubilla, de Albarracín, 55 años; José Marcos y Elvira, de Moncalvillo de la Sierra, 39 años; Martín García y Sáez, de Pradoluengo, 57 años; Josefa Juarros y Peña, de Burgos, 34 años; Ana de Jesús y Casimiro, de Urros Mogadouro, 75 años; Saturnino García y Arribas, de Palazuelos de la Sierra, 80 años.

FUNERARIA
San José
SERVICIO PERMANENTE
CAPILLAS VELATORIAS
Avda. del Cid, 83
Tfnos. 20 94 52 - 22 29 07

Farmacias

Servicio de guardia. — De nueve y media de la mañana a once de la noche: Ortega Iñiguez, Nuño Rasura, 12; Angela Sanz, Vitoria, 141 (Bda. Juan XXIII); De Abajo, Villarcayo, 10.

Servicio de urgencia. — De once de la noche a nueve y media de la mañana: Angela Sanz, Vitoria, 141 (Bda. Juan XXIII), De Abajo, Villarcayo, 10.

Boletín meteorológico

Datos recogidos ayer en el Observatorio Meteorológico del Instituto de Enseñanza «Cardenal López de Mendoza».

Barómetro. — Presión atmosférica, 682,0 milímetros de mercurio.

Temperatura ambiente: Máxima, de 15,6 grados a las 16 horas.

Mínima, de 7,4 a las 5 de la mañana.

Dirección del viento: W

Humedad: 47 %

Cupón Pro-ciegos

Ayer resultó premiado con 100.000 pesetas, el número 7205; con 5.000 pesetas, los terminados en 205; con 500 pesetas, los terminados en 05; y reintegro, los terminados en 5; premio de 1.250 pesetas, los números 7204 y 7206 anterior y posterior al premiado.

CUPON PRO CIEGOS
Nº 7205
premiado
MUEBLES evelio
Gral. Yagüe, 32

Taxis

Pl. Conde de Castro	26 32 35
Avda. Gamonal	22 44 06
Avda. del Cid, Residencia Sanitaria	22 80 56
Pl. Santo Domingo de Guzmán	20 30 55
Conde Jordana	20 30 88
Plaza de Vega	26 28 62
Avda. Eladio Perlado	21 96 97

Urgencias

Servicio de Policía	0 91
Servicio Policía Municipal	0 92
Policía Municipal	23 11 13
y	23 11 50
Guardia Civil	22 11 00
Bomberos	21 12 12
y	21 12 90
Casa de Socorro	26 14 10
Seguridad Social	22 18 00
Seguridad S. (Urgencias ambulancias)	22 14 77
Cruz Roja	21 23 11
Teléfono Esperanza	20 73 57
As. Alcohólicos Anónimos (de 17 a 20 h.)	23 65 52
«SOS-Droga»	26 30 30
Ambulancia (partc.)	20 94 52
RENFE	20 35 60
Obras Públicas	22 45 00
Tele Ruta	91-4417222

Miranda de Ebro

Bomberos	31 00 00
Casa de socorro	31 13 29
Guardia Civil	31 00 39
Seguridad Social	32 06 08
Cruz Roja	31 00 37
Policía	31 00 95

Aranda de Duero

Bomberos	50 07 98
Guardia Civil	50 00 86
Cruz Roja	50 26 18
Policía	50 29 04

Lerma

Guardia Civil	17 00 37
Cruz Roja	17 00 60

Roa

Guardia Civil	54 00 13
Cruz Roja	54 01 84

Medina de Pomar

Guardia Civil	11 07 06

Briviesca

Guardia Civil	59 00 34
Cruz Roja	59 08 28

Belorado

Guardia Civil	58 00 46
Cruz Roja	58 01 89

Villarcayo

Guardia Civil	10 00 17
Cruz Roja	10 01 18

Salas de los Infantes

Guardia Civil	38 00 10
Ambulancia Municipal	38 00 21
Servicio de Prevención y Salvamento	38 09 89
	38 00 21

Villadiego

Guardia Civil	36 00 04
Ambulancia Municipal y Servicio contra incendios	36 00 04
y	36 00 01

Espinosa de los Monteros

Guardia Civil	12 00 05
Cruz Roja	12 03 93

Melgar de Fernamental

Guardia Civil	37 20 18
Ambulancia. (Particular)	37 24 22
y	37 21 38

Valle de Mena

Cruz Roja	12 62 92

91/441 72 22

Talleres

Ayuda automovilística RACE

Burgos: Talleres Automoderno ☎ 224809 y 209039.
Briviesca: Autorreparaciones Briviesca ☎ 590707 y 591045.
Aranda de Duero: Talleres De la Puente ☎ 500347 y 503856.
Espinosa de los Monteros: Talleres José Luis ☎ 120294.
Medina de Pomar: Garaje Samuel ☎ 110453 y 110306.
Miranda de Ebro: Garaje Tamayo ☎ 310112 y 310549.
Lerma: Talleres Madrid-Irún ☎ 170085 y 170222.
Pancorbo: Garaje Aldama ☎ 354064.
Hontoria del Pinar: Talleres Santiago Muñoz ☎ 386054.
Oña: Talleres Ventura Velasco ☎ 300044.
Salas de los Infantes: Talleres Celes ☎ 380147.
Miranda de Ebro: Talleres Escudero S. L. ☎ 310079.
Villadiego: Talleres Conrado ☎ 360138.
Cilleruelo de Bezana: Talleres El Escudo S. L. ☎ 153086 y 153036.

Diario de Burgos

Boletín de suscripción

D.....
Población.....
Calle ..... Nº .....
Piso ..... Desea suscribirse a DIARIO DE BURGOS
a partir del día ..... (1) del mes de .....
de 1986, por un período de .....
(mes, trimestre, semestre o año)
(1) Las suscripciones comenzarán el 1 y 15 de cada mes.

PRECIOS DE SUSCRIPCION: Incluído el periódico de los lunes. Capital: 1.870 ptas. al mes. Fuera de la capital: Trimestral, 5.610 ptas.; Semestral, 11.220 ptas.; Anual, 22.440 ptas.

NOTA.-Las suscripciones de fuera de la capital se harán por un período de tres meses como mínimo.

Remitir a Diario de Burgos. San Pedro Cardeña, 34. Apdo. 46. I 09002 Burgos.

Diario de Burgos
Fundado en 1891
Medalla de Oro de la Ciudad
DECANO DE LA PRENSA BURGALESA

Edita: DIARIO DE BURGOS, S. A.
Presidente y Gerente: Angel León Albarellos
Director: Vicente Ruiz de Mencía
Redactores Jefes: Juan José Calleja López
Jaime Valdivielso Carcedo.
Redacción.— Roberto Granja Albarellos. Intnal. y Monográficos
Alfonso Salgado Espinosa. Cultura
Angel López Ochoa. Deportes
Javier Salgado Espinosa. Cierre y Suplementos
J. Angel Gozalo Antón. Burgos y Provincia. Diseño y Diagramación
Lorenzo Matías y Angel Ayala. Fotografía
Administrador Gral.: Gonzalo Albarellos Carrascal
Dpto. Publicidad y Relaciones Públicas: Mariano González Hernando
Producción: Javier Gutiérrez González
Regente y Coordinador Talleres: Gonzalo Bárcena Alonso
Redacción, Administración y Talleres: San Pedro de Cardeña, 34. Red. ☎ 267280. Adm. ☎ 268375 - 265768. Apartado de Correos, 46.- Código Postal 09080. Miranda de Ebro: Salvador Moneo, C/ Logroño, 1. ☎ 311761. Aranda de Duero: Mery Varona, C/ Ronda, 8. ☎ 503281 ● Depósito Legal BU - 5 1958. 09002 - Burgos.

M.C.D. 2018

Diario de Burgos

El hormiguero

Alarico

● **Jefe de Prensa europeo**

Leo que son varios los aspirantes al puesto de jefe de Prensa de la oficina que el Parlamento Europeo abrirá próximamente en Madrid, en los aledaños del Congreso de los Diputados. Según «El Nuevo Lunes», el director de «El Alcázar» es uno de los que pretenden disputar la plaza a Miguel Angel Aguilar, de la revista «Tiempo» y al delegado de la agencia «Efe» en Bruselas, Ramón Pedros. En la misma información leo, que para el puesto que previsiblemente —de concedérsele la jefatura de Prensa indicada— dejaría libre Antonio Izquierdo, suenen los nombres de Félix Martialay, Julio Merino y Alfredo Semprun (padre), para la dirección de «El Alcázar».

●**Andaluzas**

Las nuevas elecciones que se nos avecinan son las andaluzas. Por si a ustedes les interesa, sepan que Gaspar Zarrias es el coordinador del equipo que elabora el programa electoral socialista, que presentará a primeros de Mayo José Rodríguez de la Borbolla. Julio Anguita, ex-alcalde de Córdoba, presentará el programa comunista a finales de Abril, Suárez y su CDS ya han anunciado que no se presentan —quedaron como muy contritos por lo de las gallegas y Luis Uruñuela será el nuevo uno andalucista con un programa de corte centro-izquierdista.

● **Alfonso Guerra «in person»**

Me llega «Cambio» con adelanto, por culpa de las fiestas y las vacaciones. En portada, un televisor y su pantalla ocupada como el tele-texto. Dice así: «A las tres de la tarde del domingo 9 de Marzo, penúltimo día de la campaña del referéndum, sonó el teléfono en casa de Manuel Fraga. El líder de la oposición conocía ya el motivo de la llamada: se trataba de improvisar una comparecencia suya, del presidente González y de Gerardo Iglesias en la televisión pública. Lo sorprendente era la personalidad de su interlocutor, quien le llamaba no era ni Ramón Colom, ni Enric Sopena, ni siquiera José María Calviño, sino el jefe directo de todos ellos, el verdadero amo y señor de la televisión más privada de Europa, el vicepresidente del Gobierno, Alfonso Guerra».

Lo que se filtra

«Diario 16»: Serra: Razón y sinrazón de un nombramiento

En consecuencia, y en el plano volátil de la teoría, nada se puede objetar al hecho de que el ministro de Defensa proponga al Gobierno para determinada Capitanía a un general distinto del que, a juicio de la profesión castrense y del propio Consejo Superior del Ejército —un órgano simplemente asesor— reúne más y mejores condiciones para el cargo. Pero si los conciertos no ofrecen claroscuros, si hay sombras evidentes en la actitud de Narciso Serra, el ministro del ramo. Porque hubiera sido comprensible perfectamente que Serra hubiese impuesto su autoridad y la del Gobierno una vez más si esta decisión fuera la última de una línea política sobria y decididamente marcada. Pero no hay tal: la política de ascensos del ministro de Defensa es tortuosa y ambigua, como lo demuestra el hecho de que hayan escalado puestos superiores determinados militares cuya actuación no es diáfana en relación con la frustrada intentona del 28-O o del 23-F.

«La Vanguardia»: Un muerto cada hora

Desde que se inició el éxodo masivo de Semana Santa, en las primeras horas del pasado sábado, hasta el momento de cerrar esta edición, a las últimas horas del domingo, la cifra de muertos en las carreteras empieza a presentar un índice que deja sin aliento: un muerto por hora aproximadamente. Y falta lo peor, porque las salidas de vehículos han sido hasta ahora bastante limitadas... algo hemos aprendido, de todos modos, a lo largo de tantos años de muertes a fecha fija. Hemos aprendido, por ejemplo, a prestar más atención al estado de los vehículos, a no sobrecargarlos y especialmente a escalonar, dentro de lo posible las fechas de salida y retorno.

«Ya»: La liquidación del socialismo en Francia

Tras el pulso cerrado entre las dos cabezas de la diarquía política francesa, Mitterrand y Chirac, ha comenzado a desplegarse el juego del nuevo equipo gubernamental que pretende liquidar con gran rapidez los últimos rastros de la política socialista.

El programa tiene un gran lema, exhibido mil veces en la campaña electoral: «Levantar el país en el menor plazo posible». Esto significa, en primer término un replanteamiento económico de muy fuerte regusto, simultáneamente, neoliberal y cooperativista...

Hoy, la gran fiesta de Hollywood

Un «Oscar» merecido a Paul Newman, un talentoso actor olvidado

Jimena Carrasco

Entre los olvidados de Hollywood a la hora de otorgar los oscars se encuentra Paul Newman, un actor de talento y famoso. Hoy, lunes, 24, por la noche, ese actor de sesenta y un años será honrado: quienes le olvidaron le entregarán un oscar por toda su labor cinematográfica.

Newman, hijo de un indio sioux, nació en Cleveland (Ohio) el 26 de Enero de 1925 y enamorado del teatro, decidió abandonar su carrera de comerciante para dedicarse al espectáculo. Simultáneamente, toda su vida ha sido un pacifista y ha participado en todas las campañas por los derechos civiles y en aquellas, lejanas y multitudinarias, contra la guerra de Vietnam. En 1949 se casó con la joven actriz Jackie Witte, con la que tuvo tres hijos y de la que se divorció en 1958.

En 1952 había sido llamado de Nueva York para actuar en una cadena de radio y en el teatro. Su hermano menor, entonces, se hizo cargo del negocio familiar. Pero antes de ir a Nueva York. Paul Newman, decidió marcharse a la Universidad de Yale para tomar unos cursos de arte dramático. Elia Kazan, que trabajaba en el Actor's Studio, vio el trabajo de Newman en un teatro de Broadway haciendo la obra «Picnic» y le llamó para incorporarse al cuadro de algunos distinguidos de la institución. Hizo un viaje a Hollywood para interpretar «El cáliz de plata» y Hollywood le reclamó con la seguridad de que se convertiría en una de los grandes actores de la Meca del cine.

Personifica en la pantalla al boxeador Rocky Graciano en la película «Marcados por el odio» y, a partir de entonces, la carrera de éxitos de Paul Newman no tiene freno.

En 1958 se casó con la actriz Joanne Woodward, tras interpretar con ella «El largo y cálido verano» que le valió a Paul el premio a la mejor interpretación masculina en el Festival Cinematográfico de Cannes.

Paul Newman ha interpretado más de medio centenar de películas. Entre las cuales están «Hud» «Dulce pájaro de juventud» «El golpe» «Cortina rasgada» «Dos hombres y un destino» «Mujeres culpables» «El zurdo» «La gata sobre el tejado» «Exodo» «El premio» «Lady L» «Comando Secreto» «Los indeseables» «El juez de la horca» «Con el agua hasta el cuello» «Búfalo Bill» «El día del fin del Mundo»... Entre otros títulos.

Ha trabajado con los más importantes directores de la pantalla y tenido como «partenaires» a las más brillantes actrices, su actual esposa, Joanne Woodward, ya obtuvo un oscar de la academia.

También ha sido director y productor de películas, tales como «Rachel, Rachel», «Casta invencible» —En donde intervino, también como actor— «El efecto de los rayos gamma sobre las margaritas» en 1984 fue director y co-guionista de la cinta «Harry e hijo» película que rodó en memoria de su hijo Scott, fallecido por sobredosis de droga el 20 de Noviembre de 1978.

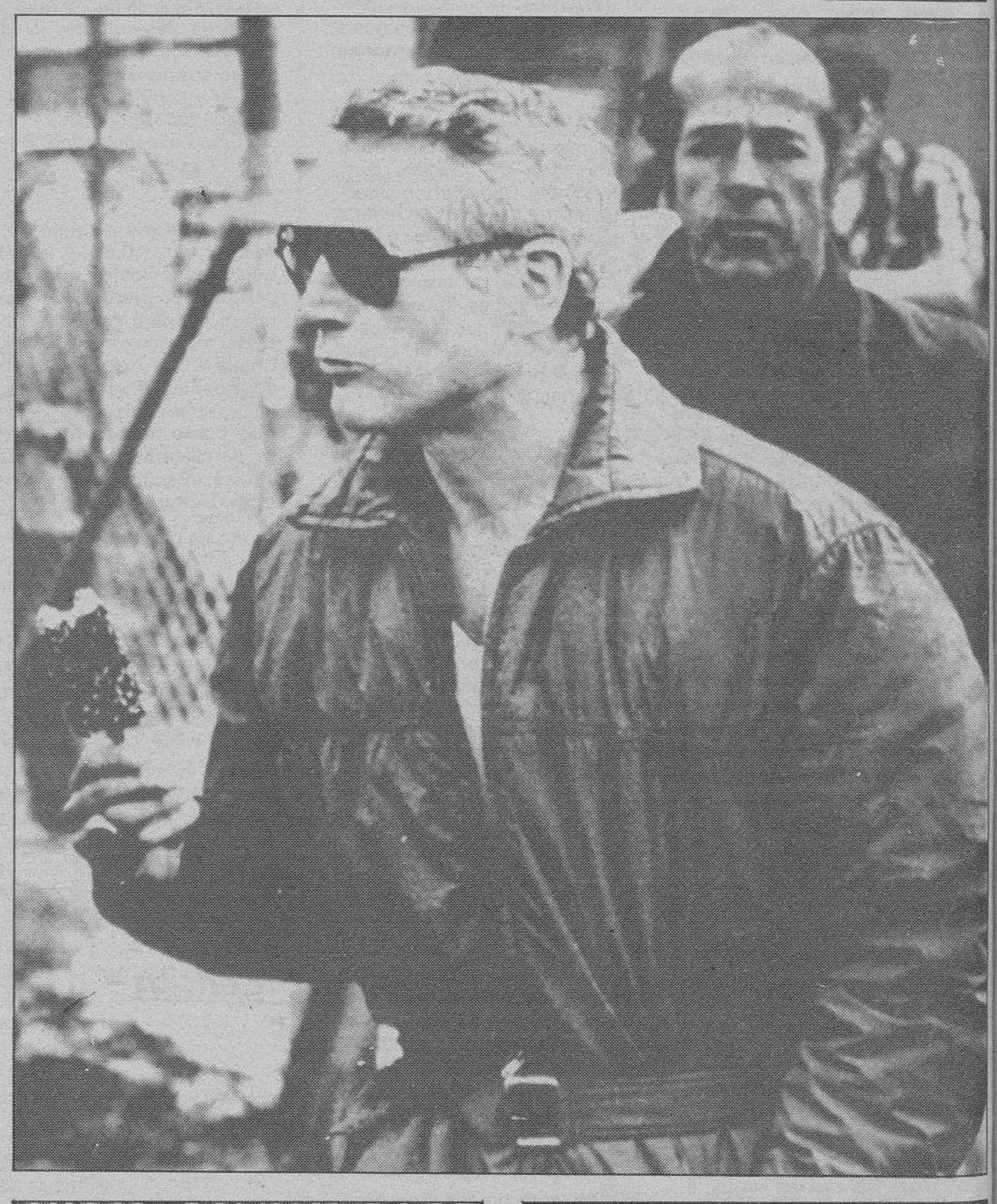

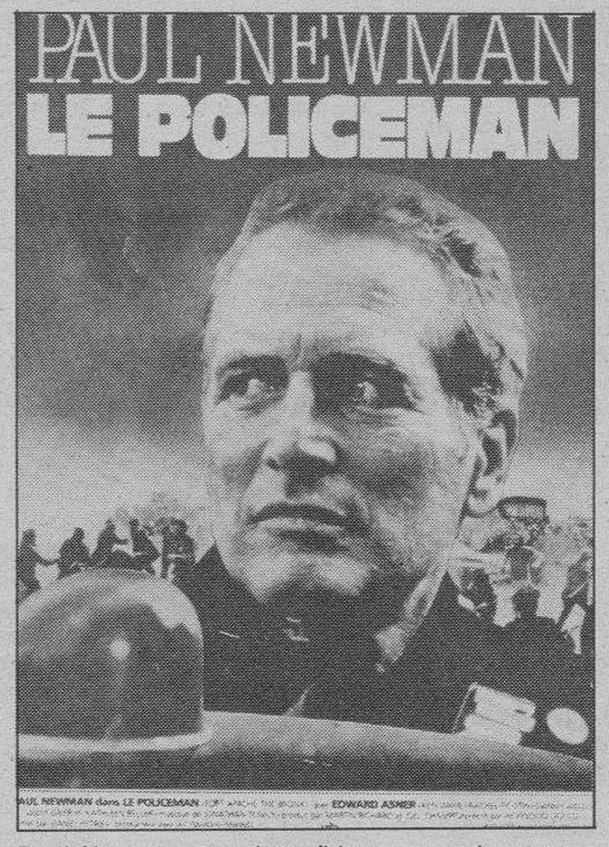

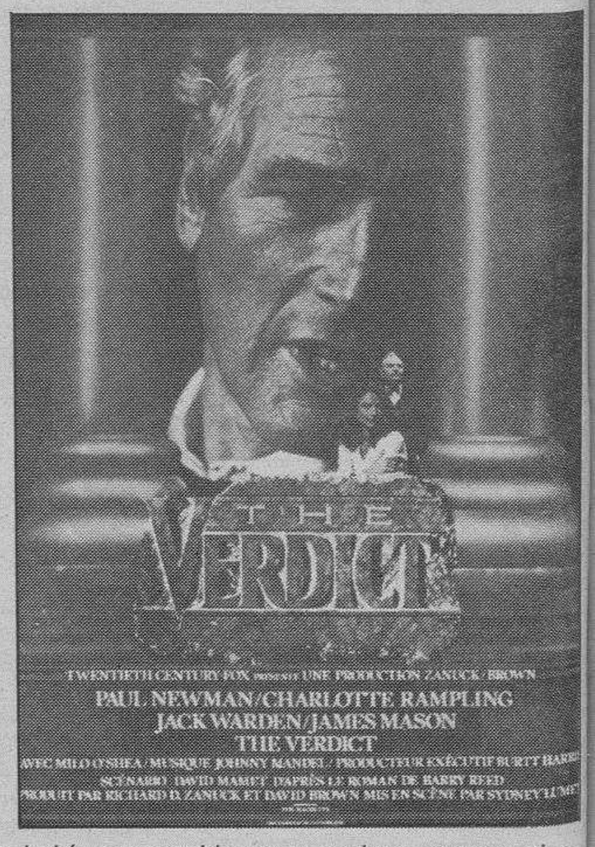

Paul Newman, por increíble que pueda parecer, no había conseguido en su ya larga carrera cinematográfica, el reconocimiento que a la postre, quiérase o no, significan los Oscar de Hollywood. Y menos mal que, por fin, alguien se ha dado cuenta del entuerto y se ha aprestado a remediar tamaño olvido de la única forma posible: concediéndole el honorífico a su labor a lo largo de toda su carrera artística. Sea enhorabuena, porque estamos seguros que nadie ha de poner reparos a semejante distinción, tan justa como merecida.

Todos los lunes
DIARIO DE BURGOS
también está en sus manos
con su especial
DEPORTIVO

M.C.D. 2018