Diario de Burgos

Lunes, 20 de Enero de 1986. N.º 29.039 | Fundado en 1891 | Medalla de Oro de la Ciudad | 60 Ptas.

Ha muerto Enrique Tierno Galván, alcalde de Madrid

Sentimiento nacional e internacional ante el óbito del «viejo profesor»

Madrid (agencias). — «Lo que todos los madrileños temían se ha producido, el alcalde de Madrid, profesor Tierno Galván ha fallecido». Con estas palabras anunciaba a las 11,20 de la noche, en la clínica Ruber, el teniente alcalde Juan Barranco, el fallecimiento del alcalde de la capital de España, ocurrido a las once de la noche, tras pasar 30 horas en coma profundo.

Acompañaban al señor Barranco, en el momento de dar la información a los periodistas, los concejales Saturnino Zapata y Manuel Orduño, así como el médico personal del profesor Tierno, doctor Dionisio Ballesteros. Juan Barranco apareció con los ojos humedecidos ante los informadores, para decir textualmente:

«Lo que todos los madrileños temían se ha producido. Nadie lo deseaba, ni nadie lo quería. A las 23 horas se constataba el fallecimiento del alcalde de Madrid, excelentísimo señor don Enrique Tierno Galván, debido a un fallo cardiorespiratorio. A veces el destino y el capricho son tremendamente crueles. El mejor alcalde que ha tenido Madrid, el mejor alcalde de España, el viejo profesor, el maestro, descansa en paz».

Juan Barranco, informó tras leer el comunicado oficial que confirmaba la muerte de Enrique Tierno, que la capilla ardiente será instalada hoy, lunes, en la casa de la villa a las once de la mañana.

El equipo de gobierno del Ayuntamiento, que se encuentra reunido desde poco después de tener la confirmación del fallecimiento del alcalde de Madrid, convocará hoy una rueda de Prensa para explicar los pormenores de los actos que se celebrarán.

Enrique Tierno Galván

Hoy, a las diez de la mañana, tendrá lugar un pleno extraordinario, en el que se dará cuenta oficialmente del fallecimiento del alcalde, y se acordará la concesión, a título póstumo, de la medalla de honor, máxima distinción de la villa de Madrid.

También se pedirá al pueblo de Madrid que se sume a las honras fúnebres, con su presencia y con la exhibición de banderas y crespones negros en balcones y ventanas.

En el momento de la muerte se encontraba en la habitación 517 de la clínica donde estaba internado su esposa, Encarna Pérez, y su hijo Enrique; el alcalde en funciones, Juan Barranco, y su íntimo colaborador y concejal de relaciones institucionales, Manuel Ortuño.

Mañana, martes, los restos mortales de Enrique Tierno Galván recibirán sepultura en el cementerio madrileño de La Almudena. El cortejo fúnebre saldrá a las tres de la tarde de la Casa de la Villa y será despedido en la Plaza de la Cibeles por el alcalde en funciones, Juan Barranco.

La Corporación municipal ha acordado decretar tres días de luto a partir de hoy, lunes, en los que únicamente funcionarán los servicios mínimos.

Páginas 25 y 27

España e Israel formalizan sus relaciones

Ayer, en La Haya, Felipe González y Simón Peres rubricaron el histórico acuerdo

España e Israel formalizaron ayer, en La Haya, el establecimiento de relaciones diplomáticas entre ambos países, en una reunión mantenida entre el presidente del Gobierno español, Felipe González, y el primer ministro israelí, Simón Peres.

En La Haya, los jefes de Gobierno de España e Israel, Felipe González y Simón Peres, junto con el primer ministro holandés, Lubbers, su anfitrión, en el histórico encuentro. (Telefoto «Efe»).

El presidente español anunció que el intercambio de embajadores, entre Madrid y Tel Aviv, se efectuará en los póximos dos meses.

El motivo de reunirse en la capital holandesa obedeció a que son los Países Bajos los que detentan la presidencia comunitaria durante el primer semestre de este año.

La entrevista entre González y Peres sirvió para sellar y formalizar la iniciativa diplomática, que tuvo su punto álgido el pasado viernes.

Peres declaró, en rueda de Prensa posterior, que es consciente de las diferencias existentes entre España e Israel sobre Oriente Medio, pero dijo que a partir de ahora «podremos discutirlas francamente».

Felipe González destacó los lazos de amistad personales que unen a los dos jefes de Gobierno y señaló su esperanza de que «esta comunicación y el establecimiento de relaciones faciliten ahora la cooperación en favor de nuestros países y contribuya a encontrar una solución de paz en Oriente Medio».

Página 25.

Noventa muertos, balance definitivo de la tragedia aérea de Guatemala

Un total de 90 personas murieron al estrellarse un avión en Guatemala, según un balance definitivo hecho público ayer por las autoridades guatemaltecas. El aparato volaba entre la capital Guatemala y El Petén, en el extremo Norte del país.

Entre los muertos se encuentran cinco tripulantes del avión y el resto eran pasajeros, turistas en su mayoría.

El mal tiempo imperante en la zona y un posible exceso de confianza del piloto podrían haber sido las causas del accidente.

El Caravell de la compañía Aerovías de Guatemala, que se estrelló a 480 kilómetros al Norte de Guatemala.

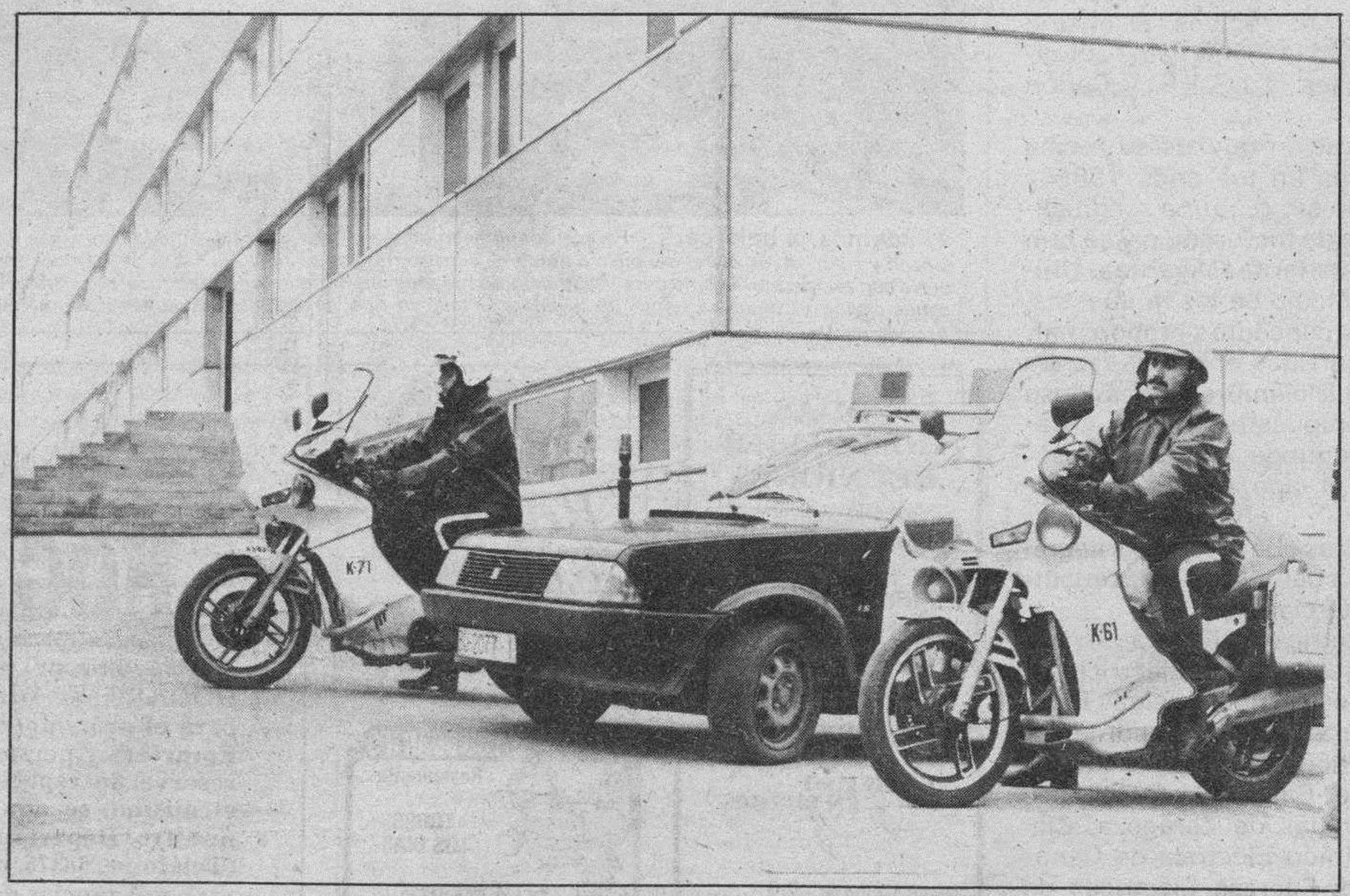

La Policía Municipal, hoy celebra su fiesta, en vísperas de estrenar cuartel. *La Policía Municipal que hoy celebra su fiesta patronal de San Sebastián, puede estrenar su nuevo cuartel central en el plazo de diez o quince días.*
Su plantilla, compuesta ahora por 192 personas, se verá ampliada próximamente con 26 agentes más, según ha informado el delegado de la Alcaldía, José Luis Moreno.
Con las nuevas instalaciones el cambio respecto al viejo cuartel de la Merced es abismal. Las dependencias centrales se verán complementadas con otras de la Casa-Ayuntamiento de Gamonal y en la calle Martínez del Campo para facilitar las gestiones que tengan que hacer los ciudadanos y evitar emplazamientos innecesarios a la avenida General Vigón.

Página 7

DEPORTIVO

- Entrevista con los responsables de la economía del Real Burgos — Página 11
- Los acertantes de cinco resultados de la QH pueden no cobrar — Página 16
- Salas y Trespaderne comparten el primer puesto en Preferente — Página 17
- El Autocid pudo con el líder de Segunda División — Página 20

M.C.D. 2018

Día a día

Rosco y panecillos

Enero es un mes muy grastronómico en todo su desarrollo y eso se advierte en el calendario con muchos motivos de exaltación de nuestros platos, nuestros dulces y el tipismo de una cocina que siempre estuvo en lugar preminente.

Comienza el año y el mes por tanto con el final de las Navidades y huelga decir aquí todo lo que eso lleva consigo de diversidad y atracción culinaria. Ya en la mitad de su transcurrir, tenemos las fiestas de San Antón con los titos en el Barrio de Gamonal y los panecillos del santo en el recoleto Huelgas, dos motivos para celebrar meriendas, reuniones y otras fiestas porque cuando el frío aprieta es necesario reforzar la dieta por estos pagos. Y ahora ya en la salida del mes, las fiestas de San Lesmes que poco a poco van calando hondo y que con fechas que se aprovechan para sacar viejas recetas y para degustar productos propios de los días más gélidos del año.

El rosco de San Lesmes ha sido una novedad que ofrecieron a la ciudad los profesionales de la pastelería y la confitura. Cierto que tuvo siempre buena Prensa y que la acogida, pese a ser finales de Enero y los bolsillos se muestran exhaustos por esos días, fue bastante buena. Un rosco que es diferente al de Reyes, típicamente de esta tierra y que lo que fuera un ensayo comercial se ha convertido ya en una costumbre en una tradición del día 30 de Enero, día para honrar al patrón y para recordar el establecimiento del polo industrial en Burgos por ello una jornada para la Historia de esta tierra.

Y con la gastronomía de Enero no hay que olvidar la plena actividad que en los pueblos se lleva a adelante en estas horas con la matanza. Buena morcilla de Burgos, chorizos a curar a la helada de la noche y al fuego de la mañana, picadillo sabroso y caldo mondongo son aderezos que completan el cuadro que nos ofrece el primer mes del año, quizás cuando las temperaturas son más bajas, la nieve es ya menos copiosa en las últimas décadas y el temprano anochecer y la niebla reclaman de otros atractivos especialmente en el medio rural donde las jornadas son más largas.

Tradiciones y turismos de siempre. «¡O tempora! ¡O mores!».

Quisicosas

Más de medio centenar de trabajos para un certamen de tanto interés cultural como el de recuperación de la música popular burgalesa es alto de interés extraordinario. Pronto conoceremos los trabajos y cabe pensar que el certamen de la Federación provincial de Asociaciones Empresariales de Burgos ha obtenido un destacado éxito.

Hay inquietud y mucho trabajo que hacer en este camino y por ello estas iniciativas merecen estímulos. Una gran fiesta cultural se prepara para la entrega de premios y, sobre todo con la presentación de los trabajos que resulten galardonados.

●

Tantas Asociaciones de Turismo y tanta competencia puede ser bueno o malo, según se mire, pero creemos que la promoción turística en estas tierras está necesitada de auténtico trabajo, iniciativas y colaboraciones y no de discusiones bizantinas con más protagonismo personal que eficacia.

Ese Centro de Iniciativas de Turismo pueda acaso aportar ideas para que los sectores implicados lleven adelante. El «espectáculo» de poner y quitar puestos, de crear nuevas asociaciones y cargarlas de contenido político, es un error muy grave es lo que hasta nosotros llega en el comentario de por ahí.

●

Los alumnos de la Facultad de Dercho tienen auténticos deseos de trabajar y advierto menos pasotismo en esta ciudad», nos comenta un profesional de la docencia que acaba de incorporarse a las tareas en nuestra ciudad.

Su actitud es claramente diferenciada con las de universitarios de otros lugares, donde hay desgana y desinterés. El caso de los estudiantes de esta ciudad me ha impresionado gratamente y ello es toda una gran esperanza para conseguir nuevos Centros y un pequeño complejo germen de Universidad.

Buen piropo para el alumnado.

●

Con la Televisión matinal el problema doméstico parece que se agudiza. A juzgar por las opiniones de algunas amas de casa —hemos dicho algunas— se retrasa la salida a la compra, se quema el puchero y la pérdida de tiempo muy notable para realizar las labores de la casa. Parece evidente que la TV reclama una mayor atención que la Radio, que se escucha sin tener que estar confortablemente sentado.

La experiencia de la primera semana de programa matinal parece que no es buena para aquellos a los que les gustan de sentarse ante la «caja tonta» durante muchas horas. Es todo un peligro de desestabilización familiar. Pero siempre hay quien tiene tiempo para todo.

●

Los precios del mercado llegan hasta el escándalo, se quejan el último fin de semana las amas de casa de diversas ciudades de España al tratar de la fortísima escalada habida en Enero con la confusión y la desorientación existente respecto al Impuesto del Valor Añadido.

Algo en lo que más se insiste es en la diferencia abismal de precios que hay en un mismo sector y sobre un determinado producto, lo que tiene enojadas a las amas de casa, ya que ello obliga a recorrer mayor número de establecimientos para orientarse cómo marcha la cotización de determinados artículos.

La cesta de la compra se ha disparado y la inflación está ya en este primer mes fuera de los cálculos que hizo, no sabemos si con ingenuidad el señor Solchaga. Ya vendrá Febrero con las rebajas.

●

El Instituto Nacional del Consumo ya ha dicho oficialmente que son los productos alimenticios los que tienen un mayor incremento de precios en la primera quincena del mes de Enero. Habrá que esperar con verdadero interés lo que el Instituto Nacional de Estadística nos dice respecto al Indice de Precios al Consumo, porque el dato puede ser histórico. Desde luego lo será por ser el primero europeo, pero con estos precios hay muchas amas de casa que mejor haber esperado otro mes más propicio.

Martinillos

Retina

Y, además, a bajo cero.- *Parece una imagen de ayer, pero no. Está tomada estos días de frío, en el bello pueblo de Arlanzón y sobre el río, claro, del mismo nombre. Nuestro río, que ya no creía saber de métodos trasnochados, de tener que bajar al río con temperaturas bajo cero. Así, nuestras mujeres dieron fe de una gran raza, pero preferimos que hasta los últimos rincones llegue el agua corriente, la lavadora y todo lo que, precisamente mujeres así, se han ganado más que a pulso.*

APLICACION DEL I.V.A. A LOS CONSUMOS DE ELECTRICIDAD

Las Empresas Eléctricas agrupadas en Unidad Eléctrica, S. A. (UNESA) informan a sus clientes que, para la energía suministrada desde el 1 de Enero, aplicarán el Impuesto sobre el Valor Añadido (IVA) en sus recibos, al mismo tiempo que desaparecerán los impuestos actuales absorbidos, entre ellos el I.G.T.E. y Canon energético.

En la próxima facturación que usted reciba con consumos realizados en los años 1985 y 1986, se han mantenido sin ninguna modificación todos los conceptos de facturación y se han aplicado a los mismos las tarifas vigentes. Unicamente a efectos de cálculo de los impuestos, se han distribuido estos conceptos proporcinalmente a los días transcurridos entre las fechas de lectura y la del 31 de Diciembre, aplicándose a la primera parte los impuestos I.G.T.E. y Canon energético y, a la segunda, el Impuesto sobre el Valor Añadido al tipo del 12 % exlusivamente.

Las Empresas Eléctricas abajo citadas ruegan a sus clientes que, para cualquier duda, consulten en sus oficinas comerciales.

Iberduero; Hidroeléctrica Española; Unión Eléctrica-Fesona; Cía. Sevillana de Electricidad; Empresa Nacional de Electricidad; Fuerzas Eléctricas de Cataluña; Empresa Nacional Hidroeléctrica del Ribagorzana; Hidroeléctrica del Cantábrico; Hidroeléctrica de Cataluña; Electra de Viesgo; Eléctricas Reunidas de Zaragoza; Cía. Eléctrica de Langreo; Unión Eléctrica de Canarias; Gas y Electricidad; Fuerzas Eléctricas de Navarra; Empresa Nacional Eléctrica de Córdoba; Fuerzas Hidroeléctricas del Segre; Centrales Térmicas del Norte de España; Energía e Industrias Aragonesas; Productora de Fuerzas Motrices; y Saltos del Guadiana.

BODAS
HOMENAJES
REUNIONES
Magníficos Salones.
Consulte presupuestos.
RESTAURANTE
Conde de Miranda
(Estación de Autobuses)
c/ Miranda, 4 - Telf. 265267
BURGOS

YERBA
DISEÑO
REGALOS DECORACION
Regalo de Empresa
Diseños Exclusivos
Cardenal Segura, 5

EL TIEMPO EN BURGOS
MAXIMA 7,8
MINIMA 1,4
SUPERMERCADO DEL MUEBLE
C/ MADRID 41 TLF 209157

MESON DE LOS INFANTES
Restaurante
TODOS LOS DIAS
OLLA PODRIDA
LENTEJAS MEDIEVALES
COCHINILLO ASADO
Servicio a domicilio
Corral de los Infantes - Telf. 205982

Especial Monográfico

HOGAR'86

Previsto un especial dedicado al HOGAR, por DIARIO DE BURGOS para el próximo día 13 de Febrero, las Empresas y personas interesadas en la reserva de espacios publicitarios para el mismo, se pongan en contacto con nuestro Departamento de Publicidad (Teléfono 268375, mañanas, de 9 a 15 horas), y Agencias de publicidad.

El cierre del Monográfico será el 3 de Febrero.

M.C.D. 2018

El pensamiento de un krausista: Gumersindo de Azcárate

Mariano Franco Garnelo
(Catedrático de Lengua y Literatura)

LOS tres nombres más representativos del Krausismo en los años de la Restauración y la Regencia son Salmerón, Giner de los Ríos y Azcárate. Los tres perpetúan, hasta entrado el siglo XX, el estilo propio de la escuela: El único de los krausistas prominentes del siglo XIX, que procede del Norte de España, es Gumersindo de Azcárate.

En su lugar de procedencia, León, acaba de aparecer el libro del catedrático y doctor Alfredo Marcos Oteruelo titulado «El pensamiento de Gumersindo de Azcárate», Premio Fray Bernardino de Sahagún 1981 y editado por esta misma Fundación.

A pesar de que un sobrino de Gumersindo de Azcárate, Pablo de Azcárate, publicó en 1969, en la editorial Tecnos, un copioso volumen de 630 páginmas («Gumersindo de Azcárate, estudió biográfico-documental») no se había hecho hasta este momento una biografía sistemática ni un análisis pormenorizado de su obra y pensamiento. Justamente la intención de Marcos Oteruelo es «ofrecer al público una exposición sistemática, crítica y actualizada del pensamiento de Gumersindo de Azcárate» (pg. 19). Para ello trabajó asiduamente durante cuatro años, manejó una profusa bibliografía (enumerada al final del libro), abrió legajos que dormían en una habitación trastera de la casa de D. Francisco Blanco de Sierra Pambley en León; los folios escritos, hoy editados, constituyeron una tesis doctoral que en 1981 obtuvo la máxima calificación en la Universidad Complutense de Madrid. Consigue así, Marcos Oteruelo «rescatar a un desconocido de nuestro tiempo, pensador, político, historiador, profesor que influyó moral e intelectualmente en la política activa, el parlamentarismo y la docencia durante la segunda mitad del siglo XIX y primeras decenas del XX.

En el prólogo el catedrático Alfonso Prieto habla de libro torrencial, que destila raudales de objetividad, tolerancia e incluso simpatía. Efectivamente, hay una verdadera cascada de datos, sobre el contexto familiar, el influjo paterno, su personalidad, su actividad política y parlamentaria, etc., a través de doce capítulos y más de trescientas páginas.

Me interesa destacar tres aspectos o hacer a modo de tres calas en esta obra. En primer lugar, el influjo de don Patricio de Azcárate, padre de Gumersindo.

En el siglo XIX Hipólito Taine señalaba tres factores que se habían de tener presentes al hacer un análisis sicológico riguroso de una persona: la raza, el medio y el momento. Alfredo Marcos analiza con generosidad el medio en que se educó Gumersindo, bajo la dirección de su padre quien tuvo en todo momento «un especial cuidado de que no le faltara a su hijo ninguno de los elementos que él juzgaba necesarios para una formación humana integral y que tanto echaba de menos en los sistemas educativos vigentes en España a mediados del pasado siglo» (pg. 49). Al ocupar este apartado 50 páginas del libro, se puede apoyar la idea de Alfonso Prieto de que bien podría ser objeto de otra tesis.

La segunda cala la efectuaría en el capítulo IV «La personalidad de Gumersindo de Azcárate interpretada por los intelectuales» fijándome en Unamuno para quien la figura de Azcárate le servirá de punto de partida para incidir en aquellos interrogantes existenciales tan típicos de él. «Azcárate, nos dice, fue un hombre profundamente religioso, ¿De qué religión? De la de todos los hombres religiosos que es acaso en el fondo una misma, de la religión de la pregunta eterna. Que ser religioso es hacérsela, aunque no se halle respuesta y es ser irreligioso el esquivarla» (pg. 101).

La tercer y última cala incidirá en el capítulo VIII «El régimen parlamentario». Se trata de un desmenuzamiento de la obra de Gumersindo que lleva por título «El régimen parlamentario en la práctica» y que se ocupa de los defectos y vicios del parlamentarismo, la razón de ser de los partidos, etc.

Pero son otros muchos los aspectos sobresalientes en Gumersindo de Azcárate a los que el profesor Marcos dedica varias páginas, así las reflexiones que se plantea sobre la Historia y que le llevan a hacer valiosas síntesis que van a ejercer una influencia cultural en la sociedad de su tiempo (El 3 de Abril de 1910 pronuncia su discurso de ingreso en la Real Academia de la Historia titulado «Carácter científico de la Historia»; igualmente las relaciones Iglesia-Estado en materia de enseñanza, el pesimismo y su influencia en distintos campos del saber, etc.

El pensamiento de Azcárate es amplio y profundo. El lector normal podrá sentir cierta aversión a la lectura de este libro, por tratarse de un personaje poco conocido y por irradiar escasa atracción las cuestiones filosóficas, pero si ese lector sabe que este tratado lo escribe un periodista llamado Alfredo Marcos Oteruelo, de lenguaje claro, de estilo suelto y ameno, de síntaxis en nada envolvente, entonces, tal vez, se anime, lo hojee y contribuya a que este leonés «enamorado de la libertad y de la razón e inasequible al desaliento», que fue Gumersindo de Azcárate, sea más conocido.

Las modas educativas

Luis de Pablo

Un amigo me contaba el otro día las quejas que tenía de sus hijos: «Mira, yo creo que ya lo he intentado todo. Primero les prohibía que hicieran aquello que no me parecía bien. Luego, pensé si no sería excesivamente riguroso, como ellos me decían y decidí dejarles libertad de acción; pero como todo iba de mal en peor no tuve más remedio que volver a ser duro. Ahora ya me he cansado y he arrojado la toalla. Que hagan lo que les dé la gana. Al fin y al cabo es su vida».

Sin saberlo, este amigo mío se estaba refiriendo a los dos extremos del movimiento pendular que a lo largo de los tiempos ha marcado ls modas educativas: La rigurosidad y el pasotismo educativo.

Afortunadamente, cada vez son más los hombres que comprenden que la educación de los hijos no es cuestión de modas. Existe una manera de educar que se adapta a la realidad de lo que el hombre es, y otras que se empeñan en educar al hombre que no es, en educar contranaturalmente.

La persona humana no es un «robot» al que se deba programar con el rigor, ni tampoco un ser absolutamente libre y en consecuencia irresponsable. La libertad del hombre —ser finito— está limitada por sus posibilidades y por sus responsabilidades y su educación consistirá precisamente en ayudarle a hacerse capaz de actuar con la mayor libertad, desarrollando al máximo sus posibilidades, y en ayudarle a asumir voluntariamente sus límites naturales. Sólo dentro de sus límites naturales. Sólo dentro de sus límites y desarrollando al máximo, podrá el hombre vivir feliz «como el pez en el agua».

Para ello, todas estas familias interesadas en que sus hijos crezcan como persona, se alejan por igual del rigor y del mimo. Saben que el niño crece en el seno familiar alimentado por el amor verdadero, y saben que el amor, para ser verdadero, necesita ser a la vez comprensivo y exigente, de forma que si falta la comprensión se convierte en exigencia pura, en rigor, y si falta la exigencia, en puro mimo. Mimo y rigor son patologías del amor, pero no amor verdadero.

En la persona existen dos realidades, el Ser y el Hacer que se determinan y realimentan mutuamente. Sólo haciendo más y mejores cosas, en los campos de la acción y del pensamiento, puede el hombre crecer como persona —adquirir más ser—. Y sólo siendo más, se hace capaz de mejores realizaciones.

El niño en su hogar necesita desde muy pronto, sentirse exigido, animado, estimulado a la acción en esos dos campos. Y a la vez, necesita sentirse comprendido en sus errores. Tanto el exceso de rigor como la falta de estímulo, paralizan su acción. El resultado es siempre el mismo, seres pasivos que, el día de mañana agotarán la paciencia de sus padres y serán una carga para la sociedad.

Cartas al DIARIO

Pongámonos de acuerdo

Señor director:

Uno, que tiene curiosidad por ciertas cosas y ciertos detalles, ha observado que en dos asuntos, por lo menos, conviene ponerse de acuerdo para, aunque no sea más, saber a qué atenernos sobre el particular y esos asuntos se refieren a las temperaturas y a las calles de nuestra ciudad.

En cuanto a lo primero, no hay manera de saber exactamente cómo se mide la temperatura ambiente en Burgos, porque para saber o, mejor dicho, sentir si hace mucho o poco frío o calor no nos hacen falta medidas. Como muestra, vea usted lo que pasa si tomamos un día cualquiera (día 13, por ejemplo) y tratamos de informarnos sobre el tema leyendo la Prensa: según este periódico las temperaturas extremas fueron 6,4 y 1,6; «ABC» de Madrid, por su parte, dice que 6 y 0; «El País» que 8 y 1 bajo cero y finalmente «Diario 16» que 6 y menos 3. Por otra parte, tampoco los termómetros instalados en distintos puntos de la ciudad y en algunas farmacias se ponen de acuerdo, ¿en qué quedamos?

Por lo que se refiere a las calles existentes en Burgos, el «Código Postal» registra 443; la «Agenda 1986», editada por la C.A.M., 494 y la distribuida por la Caja del Círculo reseña 517; en todos los casos con sus nombres y salvo en el primero con el detalle de sus entradas y salidas. ¡Pónganse de acuerdo!

J. M. García Andueza

Los viajes del INSERSO para pensionistas

Mi querido amigo:

Escribo estas líneas como beneficiaria de uno de los viajes de vacaciones a Benidorm, organizados por el INSERSO para pensionistas y jubilados.

Me resulta grato subrayar el hecho de que la estancia en hoteles de dos y tres estrellas ha sido no ya sólo satisfactoria, sino que admite grandes elogios y hasta afirmaciones admirativas si se pretendiese establecer una mínima relación entre precios y servicios.

Pero la organización del viaje sí ha tenido un fallo, que paso a exponer, y me gustaría que ello se interpretase no como queja, sino como sugerencia que sirviera para que ese error o inconvenientes apreciados no se repitiesen y afectasen a otros. Me estoy refiriendo al viaje de regreso de Benidorm. Salimos de la localidad alicantina a las 7 de la mañana y entre 1,10 y 1,15 de la tarde coincidimos en un mismo restaurante, con capacidad para 100 personas, seis grandes autocares: tres que procedían de Benidorm y tres que venían de León y Valladolid y que se dirigían hacia la referida localidad mediterránea.

Las agencias aprovechan esta coincidencia para efectuar el transbordo de viajeros y equipajes de unos autocares a otros, de forma que los vehículos que proceden de Benidorm vuelvan hacia allí y los otros retornen hacia sus puntos de origen o proximidades. Todo ello es perfecto y correcto. Lo que ya resulta imperfecto y, si me apuran, diré que hasta incorrecto, es que se hagan coincidir en el mismo punto y a idéntica hora seis grandes autocares con unos 350 viajeros y la confluencia se realice en un restaurante con capacidad para 100 personas, lo que obliga a montar cuatro turnos de comida —con impacientes esperas— y el acceso a los servicios higiénicos —especialmente a los de señoras— revista aspectos de difícil descripción.

Creo que esta situación debe y puede evitarse. Bastaría con que los autobuses confluyesen de dos en dos —justo aquéllos que tengan que hacer el transbordo entre sí—, bien habilitando más restaurantes en ruta o simplemente haciéndoles coincidir en distintas horas. Concretamente en el caso por mí vivido — y los 350 más que allí coincidieron— llegamos entre la 1,10 y 1,15 y no reemprendimos viaje hasta que se agotó el paso por el comedor de los cuatro turnos; es decir, después de las 3,30 de la tarde. Hubiera bastado con que dos autocares hubieran llegado a la una; otros a las dos, y los últimos a las tres para que esa situación de aglomeración y «follón», dicho sea sin el menor ánimo peyorativo, se hubiera evitado en beneficio de todos; tanto de los viajeros, que regresaban felices de unas excelentes vacaciones invernales, como de la propia imagen de la organización.

Brindamos esta sugerencia a los Servicios Provinciales del INSERSO para que le den traslado a su Organización Central, a fin que de acuerdo con las agencias eviten la repetición de situaciones de esta naturaleza, que constituyen el único punto negro dentro de un conjunto de cosas y jornadas que han estado caracterizadas por un denominador común que ronda la perfección humana.

M.ª Luisa Ruiz Delgado

Servicios sanitarios en el Valle de Tobalina

El problema que está planteando el Valle de Tobalina con la decisión de discriminar a esta zona en sus servicios médicos es bastante grave y aunque no vivo en ese lugar sé que tiene irritados y malhumorados a los vecinos. No entiendo por qué no se dotan a estos pueblos de unas anteciones sanitarias propias de sus necesidades y de acuerdo con los tiempos que vivimos. Los habitantes del Valle han expresado su protesta por ello, pero hasta ahora nadie ha atendido sus demandas. ¿No es posible remediar todavía esa situación? Por ello escribo esta carta y estimo que las autoridades sanitarias no deben discriminar de esa forma a ciudadanos que aportan sus tributos como los demás... y no quiero pensar que en la medida haya ningún planteamiento político.

E.M.

¿Lograrán volvernos locos?

¿Nadie ha aplaudido la desvergüenza de TV en estos entrañables días?

En un «avance» hacia la degradación, la noche del 31 exhibía sin rubor escenas vergonzosas para toda España.

Si alguien hace eso en el Espolón, le llevan a la cárcel o al psiquiatra, naturalmente. ¡En TV les pagan!

Sabemos que hay gente degenerada y anormal que busca esas cosas en ciertos sitios —necesitan curarse—.

Pero el máximo medio de comunicación de la Nación, que debe ser vehículo de armonía y paz, en una noche tan familiar, presuma de moderno y democrático, corrompiendo a niños y mayores en nuestras propias casas. ¡Ya está bien! ¿Quién pone remedio?

A la gente sensata, le queda el remedio de apagar el receptor.

Pero, ¿cómo defender de la plaga a los niños y a los ingenuos y a los tontos que se lo tragan todo?

Por favor, señores de TV, no nos manipulen. ¿O quieren degradarnos y volvernos locos a todos?

Un padre de familia

M.C.D. 2018

Fiesta de la Cofradía de San Sebastián y Nuestra Señora de la Salud

Ayer culminaron los actos con que la Cofradía de San Sebastián y Nuestra Señora de la Salud ha venido celebrando sus fiestas.

A las doce, en la parroquia de Santa Agueda, se celebró la Santa Misa que ofició el párroco, don Rafael Cubillo Vicario, pronunciando la homilía alusiva a la festividad.

Fuera de la iglesia se había situado un tenderete en el que se ofrecían los clásicos rosquitos.

Elegida la «reina» de las fiestas de Gamonal

Burgos (DB).- El pasado sábado celebraron una reunión represetantes de los mozos de Gamonal y de la comisión de festejos. El objeto de la citada reunión fue elegir a la «reina» de las fiestas de las Candelas y sus damas de honor.

El resultado, tras las deliberaciones, fue el siguiente: designar «reina» a la señorita Charo Pereda Fuente, que lo es ya de la Real y Antigua. Serán sus damas de honor las señoritas Montse Lores Cantero (de la Sociedad Re creativa y Cultural de Blusas «La Inmaculada») y Nati Blanco (de «Jóvenes de Gamonal»).

Rodríguez Vigil expone en la Caja de Ahorros Municipal

Desde hoy y hasta el próximo día 31 podrá verse en la sala de la Caja de Ahorros Municipal, de Avenida de Sanjurjo, la exposición que ofrece el pintor L. Rodríguez Vigil.

Esta muestra podrá verse en el horario habitual de la citada Sala, es decir, de doce a dos de la tarde y de siete a nueve de la noche.

La comisión negociadora del textil se reunirá esta semana

Los días 14 y 15 de Enero se han reunido en Madrid, la Comisión Negociadora del Convenio Nacional de la Industria Textil y de la Confección. En los siguientes puntos ya hay principio de acuerdo excepto en subida salarial y jornada de trabajo.

Los empresario ofrecen una subida salarial de un 8 % y revisión anual. UGT pide una subida de un 8,56 %. Jornada de trabajo. No hay acuerdo, ya que los empresarios no quieren reducción de jornada. Vacaciones: Se negociarán dentro de los tres primeros meses del año, cuando se negocie el calendario laboral. Premios de jubilación: Incremento en un 8 % sobre las actuales. Permisos: Refundir lo establecido en el Estatuto de los Trabajadores y Ordenanza Laboral Textil, e incluirlo en el Convenio del Textil y de la Confección. Excedencia por maternidad: Mínimo un año y máximo de 3 años. Readmisión en el plazo máximo de 3 meses a partir de su vencimiento. Derechos sindicales: La acumulación de horas sindicales para los miembros del Comité de Empresa, Delegados y Delegados Sindicales será hasta el 50 %. Salud laboral: Se harán dos revisiones médicas anuales, en aquellas empresas que tengan médico de empresa, siempre que lo quiera el trabajador.

La Comisión Negociadora se volverá a reunir los próximos días 22 y 23 en Barcelona.

Datos de los ganadores del Premio de Poesía «San Lesmes, Abad»

Burgos (DB). — Antes que nada conviene decir que el ganador del Premio de Poesía «San Lesmes, Abad», para la promoción de jóvenes poetas burgaleses, es José Luis del Río Galarón y no, como por equivocación se dijo hasta en el acta del jurado, Galerón. Tiene 29 años, reside en nuestra ciudad, trabaja en una empresa de la capital y ya ha publicado varios libros. Se puso en contacto con nosotros y prometió concedernos una entrevista.

Por lo que se refiere a la ganadora del premio, Angela Reyes, residen en Madrid, pero nació en Jimena de la Frontera (Cádiz). Es administrativa, secretaria de la asociación «Prometeo» de Poesía de la que es miembro fundador. Tiene un largo «curriculum» en intervenciones poéticas y publicaciones, así como diversos títulos relacionados con la Literatura. Como se sabe, su obra premiada fue «Lázaro dudaba».

En cuanto al segundo clasificado, Jesús Hilario Tundidor, es profesor de Filología española y francés en un colegio de Madrid. Tiene publicados siete libros de poesía que forman dos cuerpos únicos entregados en diversas editoriales. Es ganador del Premio «Adonais» de 1962, el internacional «Alamo» y el «Esquio». Su obra premiada en Burgos fue «Pájaros para Cristo en su muerte».

Información militar

Infantería. — En cumplimiento de lo dispuesto en el apartado número 11, sobre la organización de la Quinta Región Militar, Región Militar Pirenaica Occidental, cesan en su destino, quedando disponibles en la Plaza y Guarnición 27 Jefes y Oficiales, todos ellos perteneciente al Regimiento de Infantería San Marcial número 7.

†

LA SEÑORA

Doña Teresa Díez Tomé

Falleció en el día de ayer a los 76 años de edad, después de recibir los Santos Sacramentos y la Bendición de Su Santidad

Q.E.P.D.

Su apenado esposo, don Anfiloquio Castrillo; hijos, José María, Apolinar, Teresa, Carlos e Isidro; hijos políticos: Herminia Antón, Victoria Tamayo, Juan Sevillano, Concepción Pérez y Mª Luisa Sagredo; nietos; hermanos: Eugenio, Marcelina y Juan; hermanos políticos, sobrinos, primos y demás familia.

Ruegan oraciones por el eterno descanso de su alma. Las honras fúnebres y funeral se celebrarán, hoy, lunes, a las cuatro en la iglesia parroquial de San Lesmes, Abad, acto seguido la conducción de la finada al cementerio de San José.

Vivía: C/ Briviesca, nº 24

Capilla velatoria: Capillas de Funeraria San José

Burgos, 20 de Enero de 1986

Memoria de la Delegación del Gobierno en Campsa

El campo de Ayoluengo fue el cuarto en producción de petróleo, en 1984

Burgos (DB). — El campo petrolífero «Lora» o de los Ayoluengo como también es conocido en la provincia de Burgos fue el cuarto en producción de crudos, de los seis en explotación en territorio español, durante el año 1984. Así se informa en la Memoria que ha elaborado la Delegación del Gobierno en Campsa (dependiente del Ministerio de Economía y Hacienda) excelentemente editada y entre cuyas páginas gráficas destaca una perspectiva de la Catedral de Burgos.

El yacimiento burgalés arrojó un rendimiento de 80.556 toneladas métricas, siguiéndole los de Salmonete (71.341 Tm.) y Amposta (44.170), mientras que el récord lo batió el Casablanca con 1.622.664 toneladas métricas, continuando en la lista Tarraco, con 295.275 toneladas y Dorada, con 201.629. En total la producción de crudos en los seis citados yacimientos españoles se elevó a 2.315.633 toneladas métricas.

La Memoria revela que entre los 27 sondeos perforados en España durante aquel año hubo dos en la concesión «Lora», de Burgos, los registrados con los nombres de Ayoluengo 48 y Ayoluengo 49. Se llegaron a profundidades de 450 y 1.348 metros, respectivamente, y resultaron negativos. Se trataba de sondeos de investigación como el de Trespaderne 1, que llegó a ser perforado a 2.859 metros.

Formación permanente del Clero

Burgos (DB).- La Delegación D. de la Formación Permanente del Clero comunica a los sacerdotes de la Zona de Burgos que las dos últimas lecciones del curso se impartirán los días 23 del presente mes y 6 de Febrero, a las 10,30 de la mañana, en la Casa de la Iglesia.

«Día de la Santa Infancia»

Ayer se celebró la jornada misionera de la Santa Infancia, dedicada en esta ocasión a los niños refugiados y expatriados por efectos de las guerras. En las homilías de todas las misas se significó el hecho y por diversas zonas de la ciudad, niños burgaleses postularon en favor de la misión citada.

†

EL RVDO. PADRE

Eleuterio de la Peña Girón

(Religioso Agustino)

Falleció el día 17 de Enero, en Brasil, confortado con los Santos Sacramentos y la Bendición de Su Santidad.

Q. E. P. D.

Su madre, doña Teresa Girón Terradillos; hermanos, Luisa, Ciro, Filomena, Guadalupe, Anastasio (religioso O.M.), Pilar, Alfonso y Agustín; hermanos políticos, Iluminado, Arsenio, Joaquín, María, Ana y Pilar; sobrinos, tíos y demás familia.

Ruegan una oración por el alma del finado y la asistencia al funeral que se celebrará mañana, martes, a la una, en la iglesia parroquial de Villadiego. Actos de caridad por lo que les expresan su agradecimiento.

Villadiego, 20 de Enero de 1986.

†

LA SEÑORA

Doña Felipa Plaza Gómez

(Vda. de D. Víctor Val Díez)

Falleció en el día de ayer a los 84 años de edad, después de recibir los Santos Sacramentos y la Bendición de Su Santidad.

Q.E.P.D.

Sus apenados hijos: Victoria, Basilio y Angel; hijos políticos: Santiago Barriocanal, Basilisa Barriocanal y Clementina Ruiz; nietos, biznietos, hermana política, sobrinos, primos y demás familia.

Ruegan oraciones por el eterno descanso de su alma. Las honras fúnebres y funeral se celebrarán hoy, lunes, a las cuatro y media en la iglesia parroquial de La Anunciación de Ntra. Sra. efectuándose acto seguido la conducción de la finada al cementerio de San José.

Vivía: C/ Avda. Reyes Católicos, núm. 37.

Capilla ardiente: Capillas de Funeraria «San José»

Burgos, 20 de Enero de 1986

La familia no recibe

M.C.D. 2018

Se han presentado 57 trabajos al Premio de Música Popular convocado por la F.A.E.

Burgos (DB).- Cincuenta y siete trabajos se han presentado al primer Premio de Recuperación de la Música Popular Burgalesa que convocó la Federación Provincial de Asociaciones Empresariales y cuya entrega de premios tendrá lugar el próximo día 28 en el curso de una fiesta cultural y folklórica a celebrar en el Conservatorio de Música de Las Bernardas.

Al término del plazo de presentación de obras se ha reunido el jurado calificador integrado por diversas representaciones de la vida cultural y artística de la ciudad y ha comenzado la calificación de trabajos para emitir posteriormente su fallo.

FAE nos informa que tiene en proyecto la publiación de estos trabajos y es deseo de la organización que al acto de entrega de los premios se ejecuten las obras galardonadas.

La asociación «Le Patriarche» asegura que en Burgos también hay niños afectados por el problema de la droga

Burgos (DB). — «Mónica es burgalesa. Tiene una bonita cara y voz de niña. Pero esto es normal: sólo tiene dieciséis años. Lo que no es tan normal es que ella se inyecte heroína y se prostituya desde hace más de dos años, y que nadie se decida a hacer algo por la vida de esta chiquilla; que las instituciones que deben socorrerla le den las espaldas. Y por desgracia ella no es la única persona en Burgos en la misma situación de abandono, adicción a las drogas, delincuencia o prostitución: hay muchas «Mónicas» de esta ciudad que necesitan de muy poco para salvar su vida y que, sin embargo, no lo tienen». Esto dice la asociación «El Patriarca», que lleva casi cuatro años instalado en Burgos, y hoy por hoy es la única alternativa válida al problema de la droga.

En este corto plazo de tiempo ha conseguido habilitar un caserón derruido en Villaverde de Moguina, que hoy alberga a un centenar de jóvenes en período de rehabilitación de las drogas, y el S.O.S. Droga de la calle Vitoria, 16, servicio de urgencia y con permanencia de las 24 horas del día, único en su género. Y todo esto lo lleva a cabo única y exclusivamente por el espíritu, valor y ganas de ayuda de ex-toxicómanos, ex-delincuentes y ex-prostitutas.

Y tiene que ser así, porque no existe sensibilización a tal problema. Las entidades privadas delegan este peso a las instituciones públicas (porque creen que con pagar impuestos todo se soluciona), y las instituciones, como Junta de Castilla y León, Ayuntamiento y Diputación de Burgos, etc., alegan no contar con presupuesto fijo para toxicomanía. Y mientras todos ellos se entretienen en teorizar y moralizar sobre este problema, la asociación «El Patriarca» actúa, y cada día abre nuevos centros y acoge a un mayor número de afectados.

Esperemos que Burgos no sea un nuevo Madrid o Barcelona en lo referente al mundo de la droga y la delincuencia. Esperemos que no nos haga falta ver a nuestro hijo o hermano pincharse para darnos cuenta de que la droga es un problema urgente y prioritario y es obligación de todos evitarlo. Entre tanto, todos, personajes privados o entidades oficiales, serán hombres y mujeres que dejan morir conscientemente a nuestros hijos sin querer verlo ni evitarlo.

Mónica deja la droga y la prostitución, pero va a ser la asociación «El Patriarca», ex-prostitutas, ex-toxicómanos y ex-delincuentes, quienes se ocupen de que lo consiga.

EMPRESA DE SERVICIOS RADICADA EN BURGOS, NECESITA CUBRIR LAS PLAZAS DE

ANALISTA - PROGRAMADOR

SE VALORARA:

- Titulación Superior.
- Experiencia informática.
- Conocimientos de inglés.

OPERADOR

SE VALORARA:

- Experiencia informática.
- Conocimientos de inglés.

Interesados escribir, a la mayor brevedad posible, incluyendo expediente académico y curriculum vitae, e indicando pretensiones económicas, a Avenida . del Cid, 14-3.º. 09005 BURGOS, Referencia Analista-Programador u Operador.

Homenaje a la tercera edad en el barrio de Huelgas. *Burgos (DB). Ayer como estaba previsto y en digno remate a las fiestas de San Antón, en Huelgas, se ofreció un homenaje a la tercera edad, con obsequios a más de cuarenta personas. Este homenaje vino ofrecido por la parroquia, Cofradía y Peña de San Antonio Abad.*

El acto comenzó después de la misa de las doce y media, en el domicilio social de la Peña. Abrió el presidente de la citada Peña, don Luis Villán, para continuar el representante de la Caja de Ahorros del Círculo Católico, don José Antonio Rodríguez Temiño y cerrar el alcalde de barrio, don Félix Barriuso.

En cuanto a los obsequios entregados, fueron recibidos el primero por el matrimonio formado por Perpetuo y Soledad (no fue posible recabar sus apellidos); el segundo, por Federico González y señora, y el tercero, por Pablo Francés y señora. El premio especial al miembro más antiguo de la Cofradía fue recibido por Teófilo de la Torre. El primero, a la misma modalidad, por Higinio Santamaría.

Notas culturales

Rutas del Bibliobús:

Día 20, lunes: Palacios de la Sierra, Castrillo de la Reina y Hontoria del Pinar.

Día 21, martes: Quintana Martín Galíndez, Frías, Tobera y Ranera.

Día 22, miércoles: Villanueva de Gumiel, Gumiel de Hizán y Cilleruelo de Abajo.

Día 23, jueves: Treviño, La Puebla de Arganzón y Pancorbo.

Día 24, viernes: Cabañes de Esgueva, Torresandino, Villafruela y Tórtoles de Esgueva.

Día 25, sábado: Villanueva de Argaño, Las Quintanillas, Tardajos y Villalbilla.

Nuestros Cajeros están despiertos todo el Día... y toda la Noche.

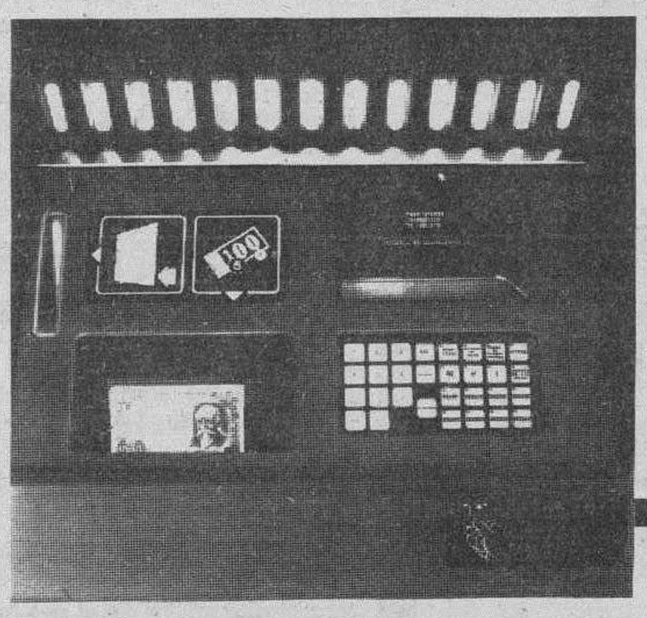

Teniendo la nueva Tarjeta 6.000 de la Caja del Círculo Vd. podrá sacar o meter dinero a cualquier hora del día o de la noche, aunque las oficinas de la Caja estén cerradas.

Nuestros Cajeros Automáticos trabajan día y noche, incluso los domingos y días festivos para atenderle con toda eficacia.

Infórmese sobre este nuevo Servicio de la Caja de Ahorros del Círculo en cualquiera de sus sucursales.

CAJEROS AUTOMATICOS
Siempre a su Servicio

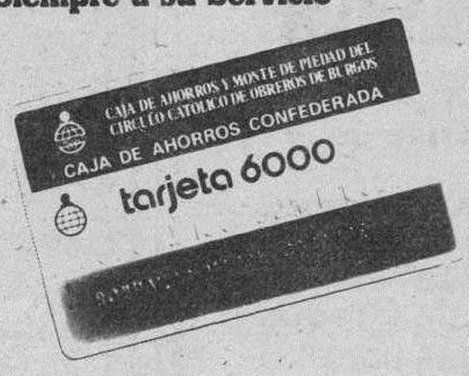

Cajeros Automáticos a su servicio

BURGOS
- Reyes Católicos, 1
- Miranda, 5
- Paseo del Espolón, 32
- Barriada de Juan XXIII (Gamonal)
- Francisco Grandmontagne (Esquina Pérez Platero)
- Juan de Padilla, s/n (Polígono Río Vena)
- Residencia Sanitaria Gral. Yagüe
- Madrid, 25
- B.º San Pedro de la Fuente (Fuentecillas, 1)

ARANDA DE DUERO
- Plaza de la Virgencilla, 7
- Avda. de Castilla, 68 (Polígono Allende Duero)

MIRANDA DE EBRO
- Estación, 28

BELORADO
- Avda. del Generalísimo, 2

BRIVIESCA
- Plaza Mayor, 7

MEDINA DE POMAR
- Plaza Buen Conde de Haro, 1

CAJA DE AHORROS DEL CIRCULO CATOLICO

M.C.D. 2018

Aniversarios de instituciones burgalesas

La Clínica «San Juan de Dios» y su adaptación a los tiempos

Burgos (DB).- La clínica «San Juna de Dios» de nuestra ciudad, primera en cuanto a antigüedad de las de carácter privado existentes en Burgos-capital, seguida por la de Cruz Roja Española, acaba de cumplir el XXX Aniversario de la inauguración y bendición de sus instalaciones, ceremonia que tuvo lugar el 15 de Enero de 1956, según recordaba hace unos días la Redacción de este periódico en su sección del «Burgos de ayer».

La efemérides no deja de suponer un significado especial en momentos en que por circunstancias difíciles y a veces cruciales de la instituciones privadas españolas, son pocas las que pueden afrontar los problemas derivados de una cada vez más extendida socialización de la Sanidad hospitalaria en el país.

La clínica «San Juan de Dio», tras haber experimentado obras de mejora y adaptación a los tiempos, mantiene el objetivo asistencial que se propuso seguir la Hospitalaria Orden pero acomodándose a la realidad que crean los problemas de la sociedad. Así, hoy divide la cínica en servicios médico-quirúrgicos con 60 camas y servicio de Geriatría con 80 camas.

Treinta años acaba de cumplir la clínica «San Juan de Dios» que con la de Cruz Roja Española también de promoción privada, forman la pareja de únicos Centros hospitalarios no estatales en nuestra ciudad.

La matanza del cerdo, en San Cristóbal. — *En medio de una total armonía y realzada por el sol que lució durante la jornada de ayer, en el barrio de San Cristóbal se realizó, al mejor estilo que establece la tradición, la matanza del cerdo. Este año alcanza su segunda edición en un intento de recuperar ésta para el barrio con todo su tipismo. Distintos productos obtenidos del cerdo sacrificado el pasado viernes, principalmente picadillo y morcilla, fueron ofrecidos por los miembros de la Cofradía de San Antón del barrio de San Cristóbal a todos los vecinos y a numerosas personas que se acercaron a esta fiesta, también el alcalde, José María Peña, así como el presidente de la Comisión de Festejos, Miguel Vallecillo, acompañados por el alcalde del barrio, Angel Marcos Santamaría. El compromiso expuesto por los cofrades es potenciar cada año más esta fiesta de la matanza.*

SELLOS MONEDAS
Reservamos todas las emisiones de España, país o tema.
Disponemos de toda clase de material filatélico y numismático.
FILATELIA SERRA
C/. Burgense, 18
BURGOS. ☎ 265757

Lea siempre
Diario de Burgos
Fundado en 1891
BURGOS
es
COSA
NUESTRA

Aviso de IBERDUERO
INTERRUPCIONES DE SUMINISTRO EN BURGOS
MOTIVADAS POR TRABAJOS A REALIZAR EN LA RED DE DISTRIBUCION
MIERCOLES, DIA 22 DE ENERO
De 10 a 11 horas
E.T.D. UBIERNA - LINEAS 13 KV.
UBIERNA - QUINTANAORTUÑO
UBIERNA - SAN MARTIN DE UBIERNA
UBIERNA - SANTIBAÑEZ ZARZAGUDA

ESCUELA SOCIAL DE SALAMANCA
Seminario de Burgos
(OBRA SOCIAL DE LA CAJA DE AHORROS DEL Cº. Cº.)
MATRICULA DE EXAMEN DE CONJUNTO:
Hasta el próximo día 24 queda abierta la matrícula para los que estando en posesión del título de Graduado Social (Plan Antiguo), quieran convalidar por el título de Graduado Social del Plan Moderno (Diplomado Universitario).
El programa con arreglo al cual se efectuarán los exámenes, desde el punto de vista de materias incluidas, se halla a disposición de los Graduados en este Seminario.
LA DIRECCION

I. V. A.
IMPUESTO SOBRE EL VALOR AÑADIDO
CONFERENCIA - COLOQUIO
— ★ —
PEQUEÑA y MEDIANA EMPRESA
(Industria y Comercio)
— ★ —
AGRICULTURA y GANADERIA
— ★ —
VILLARCAYO ..... 20 de Enero, lunes
LERMA ..... 22 de Enero, miércoles
TRESPADERNE ..... 23 de Enero, jueves
VILLADIEGO ..... 24 de Enero, viernes
SALAS DE LOS INFANTES ..... 25 de Enero, sábado
QUINTANAR DE LA SIERRA ..... 27 de Enero, lunes
LERMA ..... 28 de Enero, martes
A CARGO DE
— Don Jesús Bayona Pérez
Sub-inspector de tributos, excedente
— Don Alvaro Ruiz Saiz
Sub-inspector de tributos, excedente
— Don Esteban Gutiérrez Mansilla
Asesor fiscal y contable
ORGANIZADO POR

CAJA DE AHORROS DEL CIRCULO CATOLICO

M.C.D. 2018

Declaraciones de José Luis Moneo, delegado de la Alcaldía

La Policía Municipal se mudará al nuevo acuartelamiento en un plazo de diez días

«Mi idea es proponer la convocatoria de un concurso para completar la plantilla con 26 policías más»

Burgos (J. Angel Gozalo). — A falta de algunos retoques, montaje de muebles, antenas e instalaciones telefónicas para comenzar a funcionar, el nuevo cuartel de la Policía Municipal, anejo al Parque de Bomberos, en la Avenida General Vigón, podría ser ocupado en un plazo de diez o quince días, aseguró a DB el delegado de este Cuerpo, José Luis Moneo, quien adelantó, asimismo, que a lo largo de este año, en los meses de Septiembre y Octubre, se podría convocar un concurso para completar la plantilla con veintiséis policías más. «Esta es mi idea, pero tengo que consultarlo —dijo— con el alcalde, del que soy delegado en la Policía Municipal. Pero espero que no haya ningún problema».

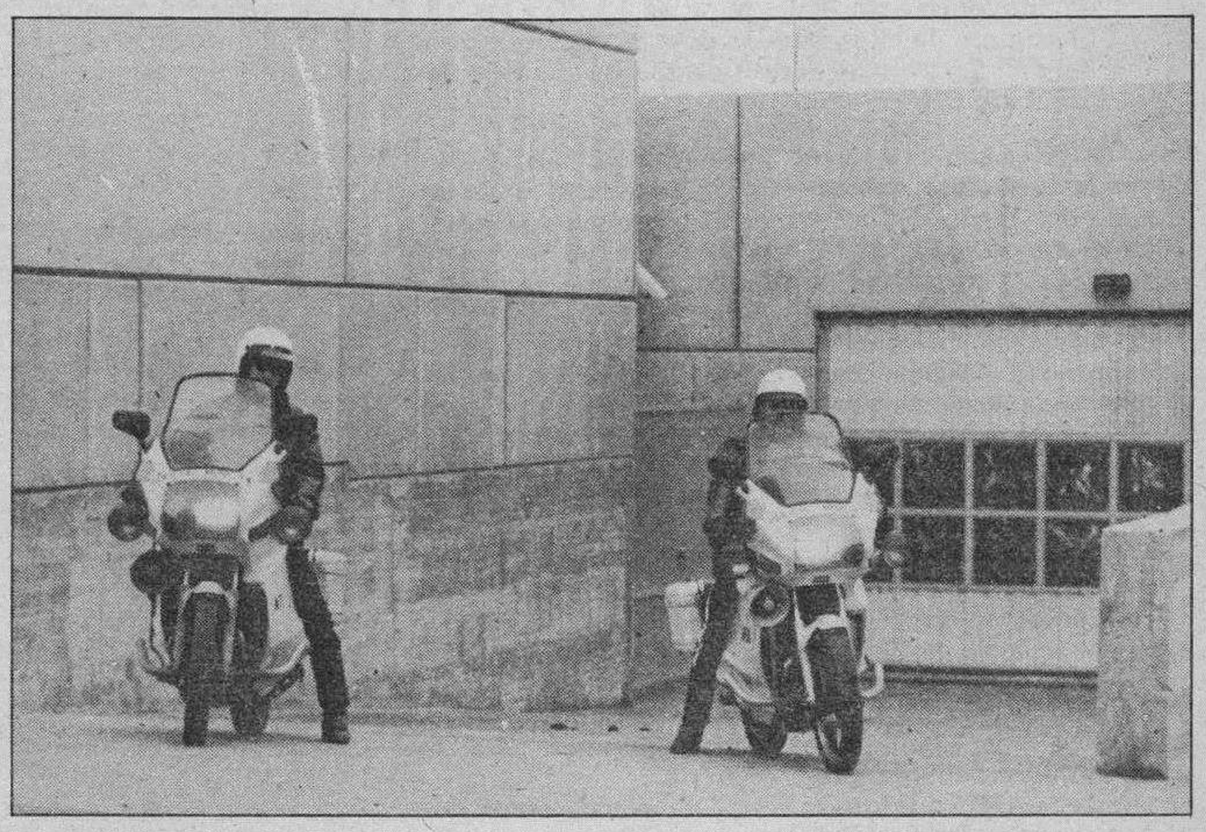

Está próxima la inauguración del nuevo acuartelamiento de la Policía Municipal.

Más que de los retoque y el montaje de los muebles, hay dos cuestiones que preocupan al delegado de la Policía Municipal. «Inaugurarlo antes o después, poder mudarse al nuevo acuartelamiento depende totalmente —señaló— de la instalación de las antenas y del sistema telefónico. Hay que coordinarlo bien a última hora porque cualquier Policía, y más la municipal, que tiene en funcionamiento la línea del 092, no puede funcionar sin teléfono y un sistema de transmisiones en perfecto estado. Nuestro objetivo es que al hacer el traslado de todo se ocasionen al ciudadano los perjuicios mínimos imprescindibles».

«El cambio es abismal»

Aunque en algunos medios se planteó la posibilidad de que la inauguración oficial —que será sencilla, según se dijo— tanto del acuartelamiento de Policía Municipal como del Parque del Servicio de Extinción de Incendios, podría realizarse coincidiendo con la fiesta patronal de la primera, con motivo de la festividad de San Sebastián que se celebra hoy, habrán de pasar aún diez o quince días para que todo se ponga a punto y pueda comenzar la mudanza. «Espero que antes de este plazo ya estemos viviendo allí. Claro que una cosa es vivir —afirmó José Luis Moneo— y otra la inauguración oficial que depende ya del alcalde, quien tiene que determinar la fecha concreta».

«El cambio —añadió— de las viejas instalaciones a las nuevas en la Avenida General Vigón es abismal. Tanto el público como los policías y funcionarios dispondrán de unas comodidades impensable. Tanto con las nuevas dotaciones técnicas, modernas dependencias y con la mayor preparación de los hombres, nuestro objetivo es que la Policía Municipal vaya mejorando día a día, mes a mes y año a año. Este es el reto que nos hemos marcado y que voy a explicar mañana, con motivo de la fiesta patronal del Cuerpo, a todos sus miembros».

A nadie se le oculta que a partir de la entrada en funcionamiento pleno del nuevo acuartelamiento en General Vigón y de las dependencia policiales complementarias en la remozada casa-ayuntamiento de Gamonal y de otras oficinas que se abrirán en la calle Martínez del Campo, para que los ciudadanos no tengan que trasladarse obligatoriamente a la central para hacer gestiones, se abre una nueva etapa para la Policía Municipal burgalesa. Ello se completará con la ampliación de la plantilla que ahora se sitúa en 192 personas, incluidos todos los servicios policiales, administrativos y de guardería (celadores).

«En realidad —afirma José Luis Moneo— la plantilla orgánica de la Policía Municipal aprobada por el Pleno del Ayuntamiento no está cubierta. Hablo de memoria, pero faltan aún unos 26 policías para completarla. Mi idea y así se la expondré al alcalde es que en los meses de Septiembre y Octubre se convoquen nuevas plazas para que, tras su aprobación por los órganos de gobierno municipal y el período de formación en la Academia, los nuevos miembros entren en servicio en los meses de Enero o Febrero del próximo año».

«Hay más atención y vigilancia»

Para el delegado de la Alcaldía saber el número de la plantilla idónea para una ciudad como Burgos u otras capitales no es fácil. «Nunca —dice— es suficiente para cubrir toda la ciudad y, especialmente, los extrarradios. Con policías a pie es imposible, por eso tenemos los servicios de acción inmediata que disponen de coches patrulla y motoristas. No hay suficiente plantilla, esto es claro, pero se cubren, dentro de las posibilidades, bien todos los servicios. El buen hacer y la profesionalidad de los miembros de este Cuerpo en Burgos es grande».

A juicio de José Luis Moneo, la adscripción de policías de barrio a labores de control del ORA no ha mermado la vigilancia de comercios y de la ciudad en general. «Hay incluso más atención y vigilancia. Para el ORA no se requiere más control que mirar las tarjetas, si hay un coche mal aparcado u otra incidencia a través de las radios-transmisiones se comunica y el policía de barrio sigue su vigilancia por las zonas asignadas».

Aunque aún es un anteproyecto y se están estudiando las ventajas e inconvenientes, el delegado de la Policía y su equipo técnico no han abandonado la idea de establecer una sección de Policías Municipales a caballo que se encargue de la vigilancia del parque del Castillo, Fuentes Blancas y otras zonas verdes y del extrarradio de la ciudad. «No es sólo que haya una serie de inconvenientes que deberán —señala— ser solucionados poco a poco, sino que todo, desgraciadamente, no se puede hacer a la vez. A mi ésta idea me gusta muchísimo y sigo trabajando en ella».

Se ha hablado de descoordinación entre los distintos cuerpos policiales a la hora de plantearse la realización conjunta de un plan contra la delincuencia y en pro de la seguridad ciudadana. «Esto en Burgos —señala José Luis Moneo— no es así. Dentro del cometido específico de la Policía Municipal que está centrado más en el tráfico y en otras labores, creo que tanto la Policía Nacional, el Cuerpo General de Policía y la Guardia Civil estamos muy coordinados. Se hacen servicios en los que se cuenta con la colaboración de todos. Personalmente, tengo reuniones con los responsables de estos cuerpos y creo que se hace un buen trabajo en común.».

«Somos modestos»

Aunque reconoce que tiene sus detractores, José Luis Moneo asegura que la Policía Municipal recibe muchas cartas de felicitación de comerciantes y de numerosos vecinos por servicios prestados. «Somos modestos y no nos parece que debamos estar siempre aireándolas. Lo que ocurre —señala— es que nunca llueve a gusto de todos».

Completar a lo largo de todo el año las nuevas dotaciones materiales y técnicas es, asimismo, un reto para la Policía Nunicipal. «Todo ello —asegura— deberá estar en consonancia con el nuevo cuartel y las nuevas posibilidades que éste trae consigo. Habrá que montar el nuevo taller y, en la medida que la Tesorería lo permita, adquirir, a lo largo del año, dos o tres nuevas unidades, para reemplazar a las viejas, radio-transmisores y un radar más sofisticado que el que tenemos ahora, aunque con el que tenemos por ahora nos arreglamos. Por supuesto a nosotros nos gustaría más no utilizarlo, pero no hay más remedio».

III CICLO DE CINE
«PARAPSICOLOGIA y CIENCIA - FICCION»
Y SOLO A 125 PESETAS BUTACA
GRAN TEATRO
¡¡HOY, LUNES!!
A las 5,30 - 8 y 10,45
La más apasionante historia de un futuro que puede ser real,

¡¡2019, EL AÑO TRAGICO DE NUESTRO PLANETA.
EN TECHNICOLOR y SONIDO STEREO
(No recomendada menores 18 años).
PRECIO UNICO ESPECIALISIMO:
BUTACA 125 PESETAS

GUIA FACULTATIVA

ENRIQUE INCLAN
MEDICO
Consulta: de 12 a 2.
Vitoria, 15-1.º Burgos
Teléfono: 204073.

IGUALAS FAMILIARES
URGENCIAS A DOMICILIO
LAS 24 HORAS
CONSULTAS MEDICAS
DE 10 A 14 Y 17 A 21 HORAS
MEDICEN
CENTRO MEDICO
MIRANDA, 3.
☎ 26 31 31

LENTILLAS PERMEABLES (R.P.G.)
ULTIMAS INVESTIGACIONES
Con 2 años garantía mantenimiento. Infórmese en:
OPTICA IZAMIL
LAIN CALVO, 28

Conductores CERESA
CENTRO DE RECONOCIMIENTO MEDICO Y PSICOTECNICO
- Toda clase de permisos de conducir.
- Examen médico y psicotécnico realizado por especialistas.
- Certificados y chequeos médicos para Colegios, Universidad y Empresas.
- Licencias, permisos y tarjetas de armas.

HORARIO: 9 a 2 y 5 a 8 / Sábados 11 a 1
C/. Vitoria, 169 - entreplanta
09006 BURGOS

M.C.D. 2018

Convocados para hoy dos Plenos extraordinarios en Aranda

Aranda de Duero (Mery Varona). — La Corporación municipal tiene previsto celebrar hoy dos Plenos, ambos con carácter extraordinario, cuya hora de comienzo está fijada para las 13,30 y las 13,45 horas, respectivamente. El primero de ellos se considera de trámite y tiene un único punto en el orden del día. Se trata de la ratificación de acuerdo de aprobación del presupuesto ordinario del ejercicio 1986.

Como es sabido, el presupuesto se aprobó el pasado día 7 con los votos del grupo de gobierno, AP y CDS, y la oposición del grupo socialista. Concluida la sesión, el concejal comunista Máximo Pastor, único respresentante todavía de este grupo tras la dimisión de J. P. Bonilla, alegó que no había sido convocado en forma debida para la sesión plenaria, anunciando su intención de recurrir contra aquel acuerdo y solicitando del alcalde que dejara sin efecto el mismo. La sesión de hoy, ratificación del anterior acuerdo, pretende evitar cualquier complicación jurídica derivada de dicha reclamación. No se espera ninguna sorpresa en este punto, conocida la mayoría con que cuenta el grupo popular tras la adhesión del CDS a las tareas de gobierno.

Toma posesión el nuevo concejal Alberto Villahoz

El segundo de los Plenos previstos para hoy se iniciará con la toma de posesión del nuevo concejal comunista Alberto Villahoz, que sustituye, como ya se ha dicho, al J. F. Bonilla, trasladado a Valladolid por motivos profesionales. Esta es la quinta sustitución que se produce en la actual Corporación y la primera en el grupo comunista. Anteriormente causaron baja en el grupo socialista los concejales Angel Boyero y Eliseo Cuadrao, en el centrista Octavio Narros y en el popular Rafael de las Heras. Todos ellos dejaron el cargo por motivos profesionales, excepto el último, que presidía la Corporación, y argumentó razones personales para su marcha.

Este pleno comprende tres puntos que, además del ya mencionado, se refieren a asuntos de personal y a los acuerdos de la Junta Rectora del Conservatorio Municipal de Música en materia de contratación de nuevos profesores.

Como se sabe, la propuesta alcanza a los titulares de Conjunto Coral, Guitarra y Violín, para los que se contrataría a Luis Villazón, Juan José Sáenz y Luis García, respectivamente. Tampoco en este punto se espera que surja sorpresa alguna, dada la mayoría municipal.

Farmacia de guardia:

Don Luis Mira, Pza. Mayor, 28

Radiocadena Aranda

6,00 Castilla y León al despertar; 7,00 Castilla y León a las siete; 8,00 España a las ocho; 8,30 Radiocadena deportes; 9,00 La chistera; 9,30 Informativo provincial; 9,45 La chistera; 10,00 La radio de Aranda; 13,00 El que sabe, sabe; 13,30 Crónica de aquí; 13,45 Crónica de aquí, Aranda y La Ribera; 14,00 Diario hablado; 14,30 Informativo de la tarde; 15,00 Portección civil; 15,15 Musicolandia; 17,00 Las tardes de aquí; 18,00 Las tardes de Radiocadena; 19,00 Apueste por una; 20,00 La hora deportiva; 21,00 Las noches de Radiocadena Aranda; 22,00 Mañana ya verás; 23,45 Boletín informativo; 24,00 La noche es de Pilar.

A las horas en punto boletines informativos nacionales. A las 10, 11 y 12 boletines informativos regionales.

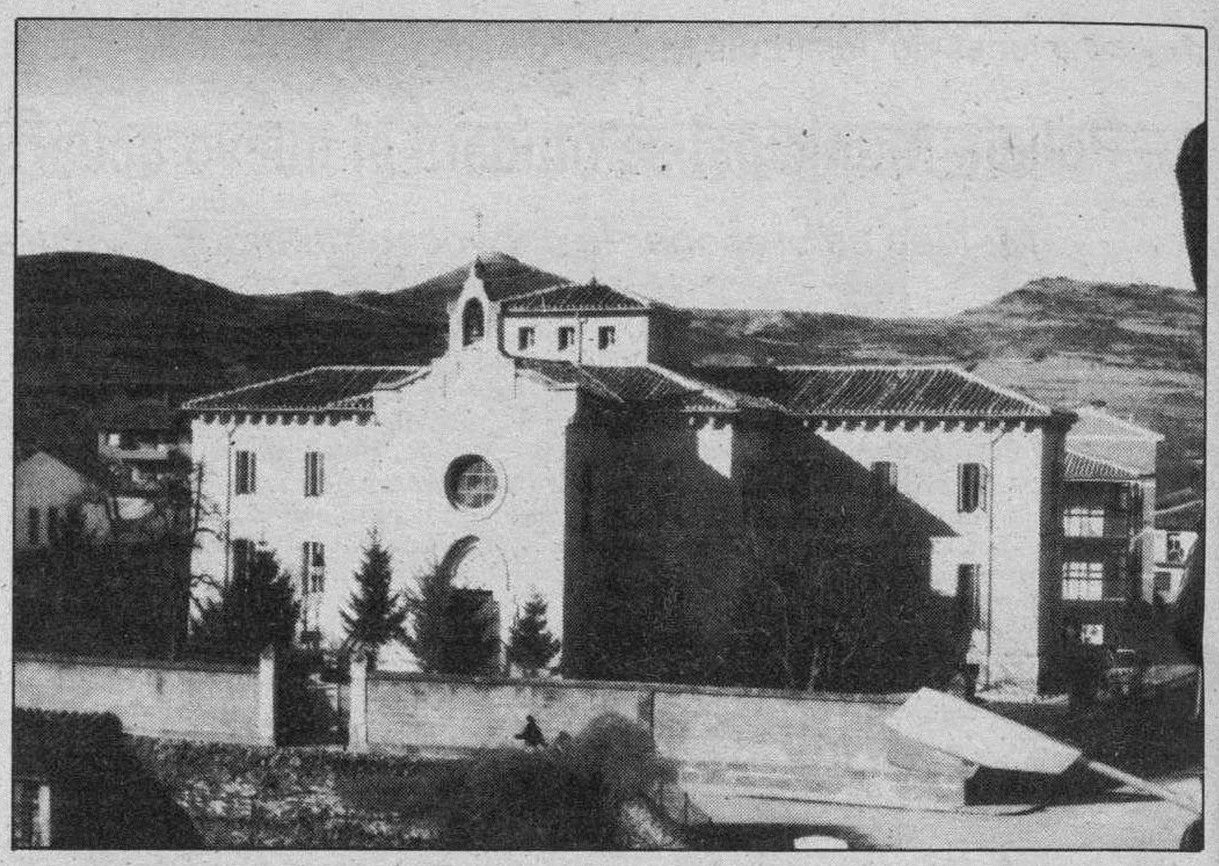

Entrega de una ambulancia a la Residencia de Ancianos «San Dionisio»

Pradoluengo (Hoyuelos).- Como ya fue anunciado por don Julio Marroquín en el acto que tuvo lugar el pasado 1 de Diciembre con motivo de la inauguración de las obras de ampliación de la Residencia de Ancianos «San Dionisio», la Caja de Ahorros Municipal ha donado una ambulancia a tan querida Institución.

Este vehículo, si bién quedará ubicado en las instalaciones de la citada Residencia, prestará también servicios a la localidad de Pradoluengo y atenderá asimismo las necesidades de traslado urgente de los habitantes de los pueblos de la zona.

Según se nos comunica, la entrega de la ambulancia tendrá lugar el próximo sábado, día 25, a la 1 de la tarde, en la Plaza de Clemente Zaldo.

Este acto contará con la presencia de directivos de la Residencia, autoridades locales y de los pueblos limítrofes, personal sanitario y otras diversas autoridades.

Por parte de la Caja, se espera la asistencia del presidente de la Entidad, don José M.º Arribas, y Director general, don Florentino Garicano, así como consejeros generales de la zona, quienes harán entrega de dicha ambulancia.

Con esta ambulancia, Pradoluengo y pueblos limítrofes consiguen una de las aspiraciones más necesarias, ya que el traslado, principalmente de urgencias, se realizará en un tiempo considerablemente menor.

Agradecemos esta donación así como la cantidad en metalico que igualmente la misma Caja ha dado a la Residencia.

Camiones Ebro. Operación mínimos intereses.

Hoy le queda un día menos para hacer el negocio de su vida.

Mírelo así: Nunca volverá a tener una oportunidad como esta.
Porque comprar un camión o un autocar Ebro al
7,3 %* en 5 años
es una ocasión que no se presenta dos veces.
Y que sólo Nissan-Motor Ibérica puede ofrecer.
Dése prisa, es el momento de hacer el negocio de su vida.
Infórmese en cualquiera de nuestros conces

Obligados por el éxito obtenido.
Su última oportunidad: 28 de febrero de 1986

Los Japoneses.

* Tasa de Financiación anual.
Por cada millón aplazado a 5 años Ud. sólo pagará 22.750 ptas. al mes (capital + intereses)

FIMOTOR
La Financiera de Nissan Motor Ibérica

Aprb DGTPF 15-11-85

Carvis Needham

M.C.D. 2018

DEPORTIVO

Lunes, 20 de Enero de 1986 — Suplemento de Diario de Burgos

Lendl conquistó su tercer Masters

Página XV

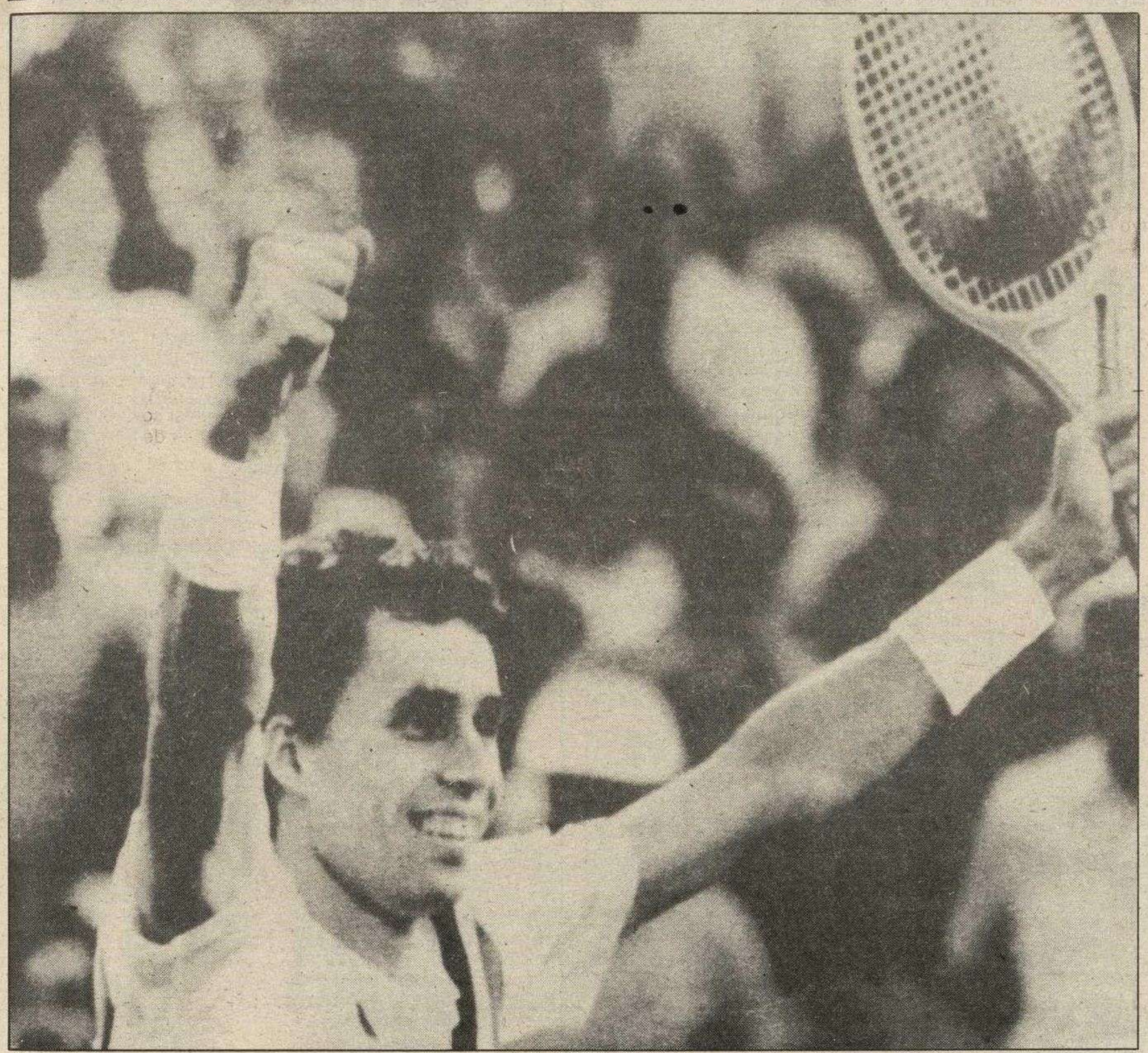

La economía del Real Burgos goza de excelente salud

Página III

El Palencia, próximo rival, empató a cero con el Zamora

Página VI

Lermeño, Arandina y Briviesca, bien; Deportivo Mirandés, mal

Página VII

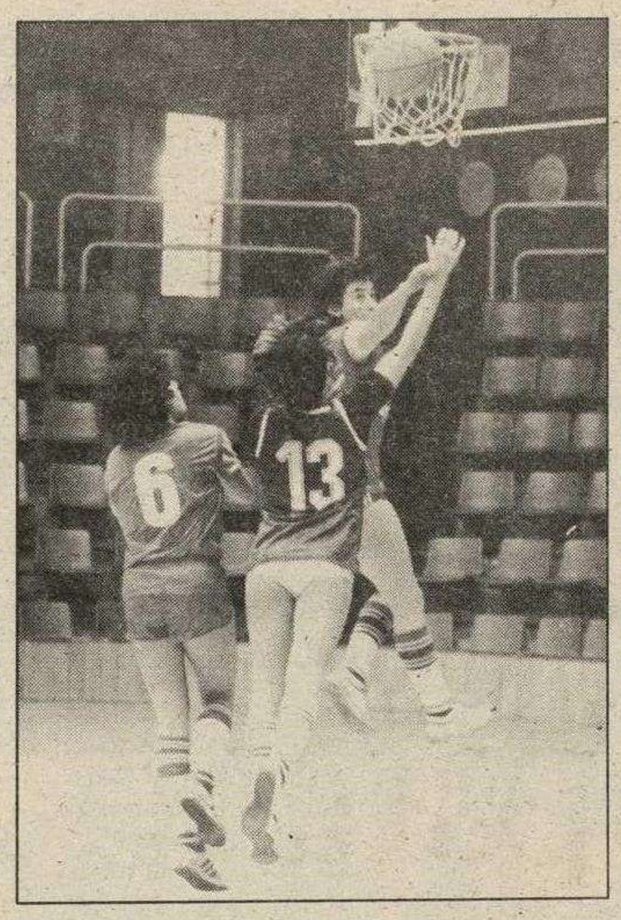

Jornada positiva para Gromber y Conisán

Página XI

El Autocid, en un partido excepcional, humilló al líder de Segunda División

Página XII

El perro perdiguero de la tierra en un buen momento

Página XVI

M.C.D. 2018

Resultados y clasificaciones

Primera División

Las Palmas, 2; Sevilla, 5
Ath. Bilbao, 1; Hércules, 0
Osasuna, 0; Barcelona, 1
At. Madrid, 2; Cádiz, 1
Zaragoza, 1; Valladolid, 0
Santander, 1; R. Madrid, 1
Español, 1; Celta, 0
Valencia, 1; Gijón, 1
Betis, 1; R. Sociedad, 3.

	J.	G.	E.	P.	F.	C.	Ptos.
R. Madrid	21	15	4	2	51	17	34+12
Barcelona	21	13	5	3	36	16	31+9
At. Madrid	21	11	5	5	37	24	27+7
Ath. Bilbao	21	10	7	4	29	19	27+5
Gijón	21	8	10	3	21	15	26+6
Sevilla	21	8	8	5	23	17	24+2
R. Sociedad	21	10	3	8	29	29	23+3
Zaragoza	21	7	8	6	25	25	22+2
Valladolid	21	8	5	8	35	30	21-1
Betis	21	6	8	7	26	29	20
Español	21	7	5	9	23	21	19-1
Cádiz	21	7	4	10	21	34	18-4
Valencia	21	5	7	9	27	39	17-3
Hércules	21	6	4	11	22	30	16-6
Santander	21	5	5	11	18	25	15-5
Las Palmas	21	5	4	12	23	46	14-8
Osasuna	21	4	5	12	11	20	13-9
Celta	21	4	3	14	21	42	11-9

Segunda División (A)

Albacete, 1; Tenerife, 0.
Oviedo, 1; Murcia, 1.
Coruña, 1; Castellón, 1.
Castilla, 1; Barcelona At., 0.
Rayo Vallecano, 0; Málaga, 2.
Huelva, 0; Aragón, 0.
Cartagena, 0; At. Madrileño, 1.
Elche, 2; Sestao, 1.
Sabadell, 2; Mallorca, 1.
Bilbao Ath., 2; Logroñés, 0.

	J.	G.	E.	P.	F.	C.	Ptos.
Murcia	21	12	5	4	43	19	29+7
Elche	21	12	2	7	31	24	26+6
Sabadell	21	7	10	4	28	21	24+4
Coruña	21	8	8	5	27	22	24+4
Huelva	21	9	4	8	36	30	22+2
Castellón	21	10	2	9	38	32	22
Oviedo	21	8	6	7	25	23	22
Málaga	21	8	6	7	25	25	22
Bilbao Ath.	21	9	4	8	28	29	22+2
Sestao	21	8	6	7	23	24	22
Logroñés	21	6	9	6	24	16	21+1
Barcelona At.	21	7	6	8	23	21	20-2
Mallorca	21	8	4	9	27	26	20
Albacete	21	8	4	9	22	31	20-2
Aragón	21	6	7	8	18	24	19-3
Castilla	21	8	3	10	23	38	19-1
Tenerife	21	5	7	9	23	28	17-5
Rayo Vallecano	21	6	5	10	27	33	17-3
At. Madrileño	21	7	3	11	16	32	17-5
Cartagena	21	4	7	10	15	24	15-5

Segunda División «B» (Grupo I)

Pontevedra, 1; S. Sebastián, 3
Sporting, 1; Orense, 2
Binéfar, 0; Endesa, 0
Compostela, 0; Andorra, 3
Salamanca, 0; Alavés, 0
Palencia, 0; Zamora, 0
Barcelona, 1; **Burgos, 2**
Hospitalet, 2; Lérida, 0
Tarragona, 3; Aronsa, 0
Figueras, 4; Lalín, 0

	J.	G.	E.	P.	F.	C.	Ptos.
Figueras	21	13	6	2	42	15	33+12
Burgos	21	12	5	4	32	21	29+ 7
Orense	21	11	5	5	26	15	27+ 5
Alavés	21	10	7	4	22	14	27+ 5
Palencia	21	9	6	6	21	18	24+ 4
S. Sebastián	21	10	4	7	33	29	24+ 2
Andorra	21	9	6	6	28	25	24+ 2
Salamanca	21	10	4	7	22	23	24+ 4
Binéfar	21	8	7	6	29	25	23+ 3
Lérida	20	8	6	6	25	13	22+ 2
Zamora	21	7	8	6	27	20	22
Pontevedra	20	6	10	4	29	22	22
Endesa	21	7	8	6	33	28	22
Tarragona	21	7	3	11	22	25	17- 3
Hospitalet	21	6	4	11	24	32	16- 4
Arosa	21	4	7	10	19	34	15- 5
Sporting At.	21	4	6	11	24	36	14- 8
Compostela	21	4	4	13	25	40	12- 8
Barcelona	21	3	5	13	19	38	11- 9
Lalín	21	4	3	14	14	43	11- 9

Segunda División «B» (Grupo II)

Poblense, 3; Linense, 2
Granada, 3; Betis Dvo., 0
Parla, 1; Levante, 0
Plasencia, 1; Ceuta; 2
Linares, 0; Talavera, 1
Jerez, 2; Jaén, 0
Alcoyano, 2; Córdoba, 1
Orihuela, 0; Alcalá, 0
C. Sotelo, 2; Manacor, 0
Algeciras, 2; Lorca, 1

	J.	G.	E.	P.	F.	C.	Ptos.
Granada	21	9	8	4	42	27	26+4
Levante	21	12	2	7	30	22	26+4
Linense	21	12	1	8	38	26	25+3
Jerez I.	21	9	6	6	28	16	24+4
Orihuela	21	9	5	7	24	20	23+3
Córdoba	21	8	7	6	25	25	23+1
Poblense	21	9	5	7	29	29	23+1
Talavera	21	8	6	7	20	18	22
Ceuta	21	7	8	6	20	20	22
C. Sotelo	21	7	8	6	23	24	22+2
Betis Dvo.	21	8	5	8	37	26	21-1
Alcoyano	21	7	7	7	23	25	21+1
Parla	21	8	5	8	18	24	21+1
Manacor	21	7	6	8	21	26	20
Linares	21	6	7	8	25	30	19-1
Plasencia	21	6	6	9	24	31	18-2
Jaén	21	6	6	9	21	28	18-4
Algeciras	21	5	7	9	21	34	17-3
Alcalá	21	5	6	10	16	24	16-6
Lorca	21	3	7	11	23	33	13-7

Tercera División (Grupo cuarto)

Oberena, 2; Arnedo, 2
Calahorra, 0; Osasuna Pr., 0
Izarra, 3; Peña Spor, 0
Alsasua, 1; At. Monzón, 1
Huesca, 5; Cirbonero, 0
Numancia, 1; At. Ejea, 2
Fraga, 2; Tudelano, 1
Teruel, 4; MIRANDES, 1
Noaín, 4; Sabiñánigo, 2
Berceo, 2; Corellano, 0.

	J.	G.	E.	P.	F.	C.	Ptos.
Osasuna Pr.	21	12	6	3	37	16	30+10
Huesca	21	12	5	4	43	24	29+9
Arnedo	21	12	5	4	37	22	29+7
Teruel	21	8	9	4	26	18	25+5
Oberena	21	10	4	7	28	31	24+4
Fraga	20	10	2	8	38	29	22+2
At. Monzón	21	8	6	7	33	27	22
Sabiñánigo	20	9	4	7	33	30	22+2
Izarra	21	8	5	8	32	26	21+1
Numancia	21	9	3	9	30	28	21+1
Corellano	21	8	4	9	33	37	20-2
Alsasua	21	6	8	7	23	24	20
MIRANDES	21	8	4	9	33	37	20-2
Noaín	21	9	2	10	30	40	20
At. Ejea	21	6	6	9	28	32	18-4
Peña Sport	21	6	6	9	20	33	18-2
Calahorra	21	5	5	11	21	30	15-5
Tudelano	21	4	6	11	21	31	14-6
At. Cirbonero	21	6	2	13	21	38	14-8
Berceo	21	5	4	12	20	37	14-6

Tercera División (Grupo octavo)

LERMEÑO, 2; Guardo, 1
Leonesa, 0; Ponferradina, 0
ARANDINA, 3; At. Astorga, 0
BRIVIESCA, 4; Olmedo, 1
Toresana, 0; Cristo Olímpico, 1
Valladolid Pr., 0; Salmantino, 0
Medinense, 2; Universitario, 2
Coyanza, 1; Béjar Industrial, 0
Bembibre, 3; Venta de Baños, 1
Toreno, 0; Cultural de León, 1.

	J.	G.	E.	P.	F.	C.	Ptos.
Ponferradina	21	15	5	2	36	15	33+11
Leonesa	20	14	4	2	43	11	32+10
Cultural	21	14	4	3	37	17	32+12
Valladolid Pr.	21	10	8	3	30	10	28+8
Atl. Astorga	21	11	5	5	41	19	27+5
Salmantino	21	10	6	5	40	18	26+4
Cristo Olímpico	21	9	7	5	34	21	25+3
Toreno	21	9	6	6	24	21	24+4
LERMEÑO	21	8	4	9	28	35	20-2
Universitario	21	6	7	8	32	33	19-3
Bembibre	21	6	5	10	23	21	17-3
ARANDINA	20	6	4	10	19	27	16-4
Guardo	20	5	6	9	18	28	16-4
Béjar Industrial	21	7	2	12	23	38	16-6
Toresana	20	7	1	12	28	45	15-3
Venta de Baños	21	5	5	11	29	47	15-5
Coyanza	21	5	4	12	23	37	14-6
Medinense	21	6	2	13	23	39	14-6
BRIVIESCA	21	5	4	12	28	47	14-6
Olmedo	21	4	5	12	18	48	13-9

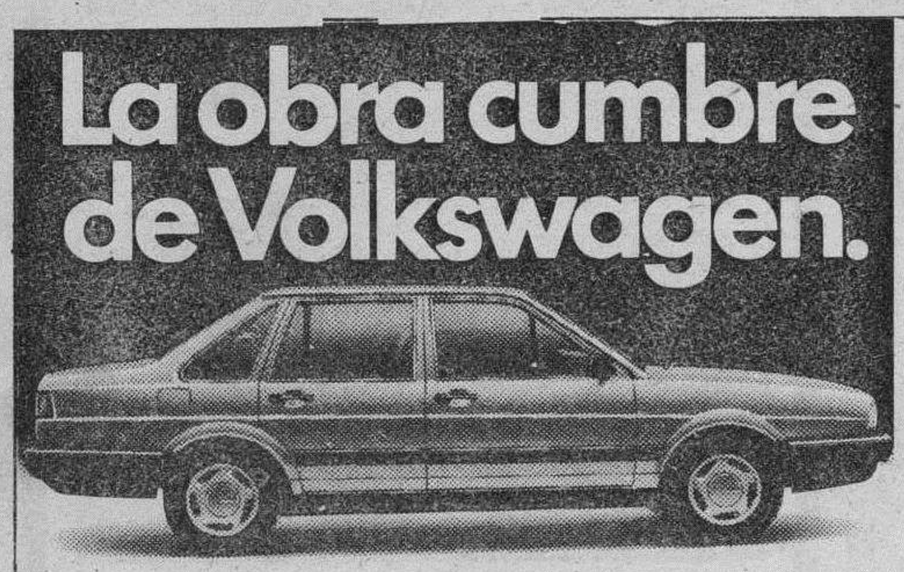

Admire una obra única en su género.
Venga a probar el Volkswagen Santana.
DESDE 1.833.671 PTS. (PRECIO FINAL, I.V.A. INCLUIDO)

Véalo en:

Santana
FABRICADO POR SEAT

AUTOMOBA
Y SU RED DE AGENTES EN BURGOS Y PROVINCIA

Próxima jornada

Primera División

Hércules-Sevilla
Barcelona-Ath. Bilbao
Cádiz-Osasuna
Valladolid-At. Madrid
Real Madrid-Zaragoza
Celta-Santander
Gijón-Español
Real Sociedad-Valencia
Betis-Las Palmas

Segunda División

Murcia-Tenerife
Castellón-Oviedo
Barcelona At.-Deportivo
Málaga-Castilla
Aragón-Rayo
At. Madrileño-Recreativo
Sestao-Cartagena
Mallorca-Elche
Logroñés-Sabadell
Bilbao Ath.-Albacete

Segunda División «B» (Grupo Primero)

Orense-San Sebastián
Endesa-Sporting At.
Andorra-Binéfar
Alavés-Compostela
Zamora-Salamanca
Real Burgos-Palencia
Lérida-Barcelona
Arosa-Hospitalet
Lalín-Tarragona
Figueras-Pontevedra

(Grupo Segundo)

Betis Dep.-Linense
Levante-Granada
Ceuta-Parla
Talavera-Plasencia
Jaén-Linares
Córdoba-Jerez
Alcalá-Alcoyano
Manacor-Orihuela
Lorca-Calvo Sotelo
Algeciras-Poblense

Tercera División (Grupo Cuarto)

Corellano-Arnedo
Sabiñánigo-Berceo
Mirandés-Noain
Tudelano-Teruel
Ejea-Fraga
Cirbonero-Numancia
Monzón-Huesca
Peña Sport-Alsasua
Osasuna Prom.-Ozarra
Calahorra-Oberena

(Grupo Octavo)

Ponferradina-Guardo
Astorga-Leonesa
Olmedo-**Arandina**
Cristo Olímpico-**Briviesca**
Salmantino-Torensana
Universitario-Valladolid Prom.
Béjar Industrial-Mèdinense
Venta de Baños-Coyanza
Cultural de León-Bembibre
Toreño-**Lermeño**

Regional Preferente

Trespaderne-Pradoluengo
Herrera-**At. Burgalés**
Villada-Laguna
San Pedro Regalado-Asklepios
Vadillos-Tudela
Aranda-Peñafiel
Velilla-**Villarcayo**
Sequillos-**Salas**
Osorno (descansa)

Liga Nacional Juvenil (Grupo Segundo)

Michelín-Galdácano
Casablanca-Real Sociedad
Oberense-Deusto
Eibar Urko-Aurrerá
Pamplona-Chantrea
Ath. Bilbao-Helios
Osasuna-Añorga
Bermeo-**Real Burgos**

M.C.D. 2018

Las cuentas del Real Burgos

Los ingresos, al 31 de Diciembre de 1985, cifrados en 43.500.000 pesetas

Burgos (Angel López Ochoa). — En el fútbol español, un verdadero sistema de economía no ha sido aplicado jamás. Muchos clubs están destrozados; otros, muy pocos, gozan de buena salud. Es el caso del Real Burgos Club de Fútbol. Se están viviendo momentos económicos de esplendor con la contribución del lado deportivo. El equipo, en segunda posición para sumarse el saber buscar la suerte. Todo influye y, hoy por hoy, el momento del Real Burgos es altamente satisfactorio. Una de las áreas del club, la parcela económica, es el tema elegido. Dialogamos abiertamente con José Miguel Santillán Temiño, vicepresidente económico y con Pedro Almendres, tesorero-contador del club. Dos directivos jóvenes, con personalidad y conociendo de que va el paño del fútbol.

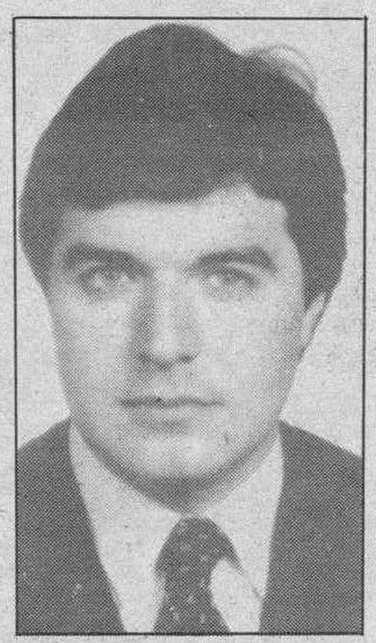

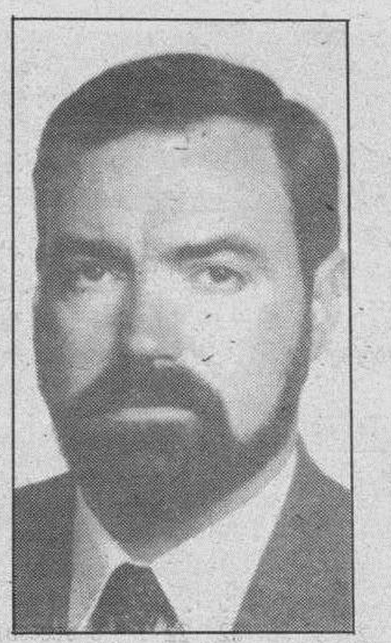

José Miguel Santillán y Pedro Almendres los responsables de la economía.

El vicepresidente económico declaró abiertamente que estaba en el cargo por burgalesismo y porque quiere buscar la honradez en el fútbol. El señor Almendres, luce cuidada barba, confiesa que el fútbol le encanta. Ambos coinciden: «Estamos en el Burgos por la amistad que nos une al presidente».

Es tan riguroso el análisis de cada factura que cuentan las lenguas de doble filo que esta campaña, el señor Santillán estuvo a punto de dimitir por una factura presentada de cinco mil pesetas. Luego, se aclaró el tema. El trabajo a desempeñar por los responsables de la faceta económica del Real Burgos atraviesa por instantes felices. Al comienzo de campaña, el tema presupuestario era todo un riesgo. Por fortuna, la marcha del equipo y la vuelta a «El Plantío» de la afición han colaborado estrechamente. Los «hombres de la economía» del club tienen una sonrisa de oreja a oreja. No es para menos, pero saben puntualizar: «Algún día las cosas no rodarán tan bien». Lo apuntaron con humildad, serenidad y reflexión.

Un presupuesto de sesenta millones

En la asamblea de comienzos de temporada, se presupuestaron cincuenta y seis millones de pesetas. Presupuesto que se ha quedado corto con el fichaje de Portugal. Es posible que la suma presupuestada se rebase en algunos millones. Por el momento, se desconoce con precisión aunque Santillán matiza: «Hasta ahora se están cumpliendo todas las partidas en función del presupuesto. Los ingresos por socios son del cien por cien; en taquillas ha habido un cincuenta por ciento más de lo calculado y hay un cincuenta por ciento de desfase en la Copa del Rey, al haber tenido más gastos. No nos podemos quejar». Cerca de él, su compañero de directiva asiente con la cabeza.

Cuando se pregunta si compensa ser directivo de fútbol, nuestros interlocutores indican: «Este año, desde luego. Nos sentimos felices de la marcha económica tal y como se encuentra el fútbol español».

La nómina mensual

El presupuesto de sesenta millones ya es cifra respetable. Cada mes, la suma de 3.100.000 pesetas se destinan al pago de jugadores y técnico. Para los «padres de la economía del Burgos» en este ejercicio actual, esta cantidad no se encuentra desfasada, pero señalan con precisión: «dentro de un orden».

En el curso de la temporada 1985/86 los libros de contabilidad, así como facturas, pagos, ingresos y otros conceptos de la vida económica de la sociedad se encuentran a disposición de todos. Preguntas por el dato económico menos insignificantes y estos hombres lo muestran de forma intachable.

Es la nueva imagen que, por fortuna, se va extendiendo por cada rincón de España. La empresa no ha sido nada sencilla, pero en la actualidad, el Real Burgos goza de crédito y son muchas las empresas de viajes y hoteles, por citar tan sólo dos ejemplos que desean facilitar sus servicios. No debemos ni un solo duro a nadie, suelen repetir los señores Santillán y Almendres.

Más de once millones de pesetas en caja

Cálculos estimativos señalan al día de hoy que en caja el club dispone de algo más de once millones de pesetas. Nuestros protagonistas dan bueno el apunte. Claro que antes examinaron las cuentas que próximamente ofrecerán a la opinión pública como viene siendo habitual al término de cada trimestre.

Se preguntó por la recaudación de taquillas al 31 de Diciembre de 1985 y respondieron: «Habíamos presupuestado diceciocho millones de pesetas en Liga y Copa y a la fecha apuntada hemos recaudado diecisiete millones».

En cuanto a socios, continuaron señalando: «Hemos cobrado veintiún millones. A algunos socios les queda cinco meses de pagos. O sea que recaudaremos cuatro millones y aquí cumpliremos con el presupuesto cifrado en veinticinco». Los ingresos, al cierre del trimestre se estiman en cuarenta y tres millones quinientas mil pesetas.

Los gastos

Al objeto de precisiones, indicamos que las cifras facilitadas en este trabajo, se refieren al 31 de Diciembre de 1985. Hasta esa fecha, los gastos han alcanzado treinta y tres millones de pesetas. De los cuales, veintidós se fueron para pagar al personal deportivo; 1.700.000, al personal vario; 1.000.000 dirigido al material; 800.000 pesetas para la conservación y mantenimiento. En viajes y tarifas arbitrales, tres millones o en ayuda al fútbol burgalés y divisiones inferiores, 1.700.000 pesetas...

Si todo va con normalidad, según José Miguel Santillán y Pedro Almendres, amortizaremos la deuda del pasado año estimada en unos siete millones de pesetas. Esto supondría, siguieron manifestando, más de un diez por ciento de beneficio.

Transparencia

La directiva actual del Real Burgos, con virtudes y defectos; aciertos o errores, goza de una transparencia total. El día que no sea así también lo escribiremos. Hoy, en el aspecto económico, tan sólo para disponer una sola peseta se necesitan dos firmas y la aprobación de la directiva. Es otra forma de funcionar. O sea, con claridad y responsabilidad porque: «Nuestros inspectores son nuestros socios».

Se preguntó si había engaño a la hora de facilitar la recaudación. Los señores Santillán y Almendres, al unísono, comentaron: «En absoluto y las matrices de las entradas vendidas están a disposición, no sólo de los socios, sino de todos los aficionados».

Como habrá podido observar el lector, esta temporada, hasta el momento, la situación financiera y deportiva no puede ir mejor. En Copa, se habían presupuestado tres millones y después de eliminar al Osasuna, los ingresos brutos han alcanzado la suma de diez millones de pesetas. Que siga la racha y al término de campaña se cumplan los deseos de los hombres de la economía del Burgos: «Superávit, claridad y el ascenso, sobre todo el ascenso». Que así sea y a continuar buscando la suerte.

En la marcha deportiva, siempre influye la cuestión económica.

En coches de segunda mano, Renault da la cara.

Los que buscan un coche de segunda mano que sea de primera. Más de 1.400 puntos de compra/venta Renault en toda España. Revisados por Renault. Hasta 36 meses para pagar. Con una entrada mínima que puede no superar al 15%. Con la garantía de la Red Renault. Porque Renault se compromete en cada venta. Da la cara.

Por todos

Mercado Nacional de Ocasión

RENAULT

AUTOVICAN, S. A.

Alcalde Martín Cobos, s/n - Telf. 224100 - Burgos

Mata, baja para el domingo

Burgos (DB). — El jugador del Real Burgos, Mata, no podrá jugar el próximo domingo contra el Palencia. El pasado sábado vio su cuarta cartulina amarilla y por tanto ha cumplido el ciclo. Por otro lado, el «míster» del equipo, José Antonio Irulegui presenció ayer el encuentro Zaragoza-Valladolid, que finalizó con ventaja maña de uno a cero.

M.C.D. 2018

Primera División

El F.C. Barcelona arañó un punto al Madrid

Burgos (DB). — El Barcelona arañó ayer un punto, en la ventaja que le lleva el Real Madrid en la carrera por el título de la Liga de fútbol de Primera División.

El Barcelona logró la victoria en Pamplona por la mínima mientras que el Real Madrid empató en Santander y sigue siendo líder, con tres puntos y tres positivos de ventaja.

El Sevilla logró una espectacular goleada en el terreno de Las Palmas, en una jornada que también registró la victoria visitante de la Real Sociedad ante el Betis. Se impusieron cuatro de los equipos que actuaban en casa y hubo dos empates con un total de veintidós goles.

Real Betis 1
Real Sociedad 3

Sevilla (Efe). — La Real Sociedad derrotó a domicilio al Real Betis por 1-3.

Real Betis: Cervantes, Calleja, Alex, Hadziberg, Casado, Parra, Ortega, Gabino, Romo, Valdo (Perico Medina) y Calderón.

Real Sociedad: González, Sagárzazu, Górriz, Larrañaga, Gajate, López Recarte, Mújica, Zamora (Beguiristain), López Ufarte, Bakero y Uralde.

Arbitro: Sánchez Molina Soto (castellano). Mostró tarjetas amarillas a Calderón, Górriz y González.

1-0. Minuto 21. — Romo, tras internada de Gabino.

1-1. Minuto 31. — López Ufarte, a pase de Mújica.

1-2. Minuto 62. — Bakero, en semifallo de la defensa.

1-3. Minuto 66. — Beguiristain, tras brillante jugada personal.

La Real Sociedad consiguió los dos puntos en la primera derrota de este año del Betis en el Villamarín, merced al empeño y claridad de ideas con que buscó la victoria a pesar de la buena salida del Betis, que jugó con afán de triunfo. Sin embargo, la Real no se cerró nunca y sorprendió a los locales con sus ganas de triunfo.

Hasta que llegó el primer gol el único veredicto la Real dominó con cierta claridad y dejó reducido el papel ofensivo bético al contragolpe en uno de los cuales llegó el tanto.

La Real no cedió, volvió a controlar el juego dominó la zona ancha y creó ocasiones en el primer tiempo en una de las cuales llegó el gol del empate.

Santander 1
Real Madrid 1

Santander (Efe). — El Racing de Santander y el Real Madrid empataron 1-1.

Racing de Santander: Alba, Revilla, Sañudo, Villita, Gelucho, Juan Carlos, Donerup (Bernad), Chiri, Rubén Bilbao, Campell y Víctor (Mario).

Real Madrid: Agustín, Chendo, Francis (Butragueño), Maceda, Salguero, Juanito, Michel, Gallego, Valdano, Santillana y Hugo Sánchez.

Arbitro: Pes Pérez (aragonés). Mostró tarjetas amarillas a Maceda, Salguero, Juanito, Michel y Campbell.

1-0. Minuto 48. — Víctor, a pase de Rubén Bilbao.

1-1. Minuto 74. — Butragueño, tras saque de falta.

Los dos equipos se pronunciaron por el contragolpe en la primera parte presentando el Madrid a Santillana y Hugo Sánchez como hombres punta mientras que Valdano se replegaba en apoyo de los centrocampistas. Ambos delanteros se vieron sometidos a fuertes marcajes de Revilla y Sañudo y no encontraron la oportunidad de ensayar el disparo.

Tras el descanso y a raíz del gol racinguista, el Madrid se volcó masivamente sobre el área local y acertó con la entrada de Butragueño a quien tomó Rubén Bilbao sin éxito.

El gol del empate fue un ejemplo del despiste de la defensa local y de la inteligencia del conjunto madridista. El Madrid jugó prácticamente con cuatro delanteros hasta conseguir el empate y realizó varios remates peligrosos de Santillana, Hugo y Valdano que podrían haberle dado la victoria.

At. Madrid 2
Cádiz 1

Madrid (Efe). — El Atlético de Madrid derrotó al Cádiz por 2-1.

Atlético de Madrid: Fillol, Tomás, Ruiz, Arteche, Clemente, Julio Prieto, Setién, Landáburu, Marina, Cabrera (Mínguez) y Da Silva.

Cádiz: Jaro, Juan José, Sánchez, Arreitu, José Manuel, Escobar, Manolito, Mejías I, Benito, Arica (Mejías II) y Villa.

Arbitro: Urío Velázquez (guipuzcoano). Tarjetas amarillas a Juan José y José Manuel.

1-0. Minuto 22. — Da Silva, raso, tras jugada de Quique Setién.

2-0. Minuto 36. — Marina aprovecha una indecisión de la zaga contraria.

2-1. Minuto 46. — Villa, con Fillol adelantado, culmina un contragolpe.

Atléticos y cadistas rivalizaron hoy en despropósitos y mal juego, aburriendo sobremanera a una concurrencia que sin embargo, salió contenta del estadio por los dos puntos conseguidos.

El gol con que se encontró el Cádiz, nada más iniciarse la segunda parte, parecía que iba a animar un poco la «contienda», pero la monotonía no tardó en adueñarse de nuevo del rectángulo de juego, para desgracia y mayor bostezo de los espectadores.

Español 1
Celta 0

Barcelona (Efe). — El Español ha vencido al Celta por 1-0.

Español: N'Kono, Job, Iñaqui, Gallart, Arabí, Orejuela, Giménez, Zúñiga, Márquez, Pineda (Mauri) y García Pitarch (Soler).

Celta: Pereira, Lemos, Atilano, Vicente, Lema, Mercader (Miguel), Arteaga, Alvelo, Camilo, Lucas y Baltazar (Contreras).

Arbitro: Benavente Garasa del Colegio Vizcaíno. Mostró tarjetas amarillas a Zúñiga, Job, Vicente y Mauri.

1-0. Minuto 57. — Centro de Job y remate de cabeza de Pineda.

El Español ha conseguido una afortunada victoria sonre el Celta, en un partido en el que si bien ha dominado más que el Celta, fue éste el que dispuso de las mejores ocasiones de gol.

El Celta pudo adelantarse en el marcador, en dos jugadas de Baltazar y Lucas resueltas por N'Kino, que en la segunda de ellas desvió el balón a corner.

El Español sólo ha dispuesto de una ocasión de gol, a los 38 minutos en un rechace de Pereira seguido de varios rebotes que no han tomado el camino de la red por verdadero milagro.

Osasuna 0
Barcelona 1

Pamplona (Efe). — Osasuna ha perdido ante el Barcelona por 0-1.

Osasuna: Biurrun, Ibáñez, Mina, Lecumberri, Castañeda, Lumbreras, Rípodas (Sola), Dioni, Echevarría, Benito y Bustingorri (Goicoechea).

Barcelona: Urruticoechea, Gerardo, Migueli, Alexanco, Julio Alberto, Víctor, Schuster, Esteban (Moratalla), Calderé, Carrasco y Amarilla (Pichi Alonso).

Arbitro: García de Loza (gallego). Mostró tarjetas amarillas a Calderé y Goicoechea.

0-1. Minuto 42. — Calderé de tiro raso.

El Barcelona sin hacer un gran encuentro ha vencido en Pamplona porque ha sabido aprovechar la oportunidad para conseguir un gol y conservar esta ventaja sin apenas arriesgar.

El Sevilla logró un espectacular triunfo en Las Palmas.

Osasuna demostró uan vez más su total ineficacia a la hora de rematar a puerta y los navarros se colocan ahora en una situación cada vez más complicada en su intento de salvar la categoría.

El Barcelona supo aprovechar una indecisión de la defensa osasunista y, en un rebote Calderé inauguró el marcador. Osasuna intentó igualar el marcador antes del descanso y estuvo a punto de cocnseguirlo en un balón rematado por Bustingorri, que se plantó sólo ante Urruti, pero su disparo salió excesivamente cruzado.

En la segunda mitad, los navarros presionaron insistentemente sobre la defensa catalana, pero abusaron del bombeo de balón y sólo en un disparo de Bustingorri, que desvió Gerardo, estuvo a punto de conseguir la igualada.

Ath. de Bilbao 1
Hércules 0

Bilbao (EEfe). — El Athletic de Bilbao derrotó al Hércules de Alicante por 1-0.

Ath. Bilbao: Zubizarreta, Urquiaga, Liceranzu (Urtubi), Goicoechea, De la Fuente, De Andrés, Gallego, Pachi Salinas, Julio Salinas, Endica (Noriega) y Argote.

Hércules: César, Botella, Salva, Albadalejo, Puncho, Parra, Bakero, Latorre, Juan Carlos (Kempes), Carlos y Mestre.

Arbitro: Alvarez Margüenda (andaluz).

1-0. Minuto 23. — Goicoechea marca por bajo.

Uno de los peores partidos de la temporada en San Mamés el disputado esta tarde entre el Athletic y el Hércules con un juego impreciso y aburrido por ambas partes, aunque las mejores oportuunidades de gol correspondieron al conjunto rojiblanco.

El entrenador del Athletic, Javier Clemente, fue abucheado por el público al comienzo del partido, en el intermedio y al final por no alinear al delantero Manolo Sarabia. Durante todo el encuentro, los aficionados bilbaínos corearon insistentemente gritos de «Manolo, Manolo».

En el partido el Hércules dispuso de contadas ocasiones de inaugurar su marcador particular en tanto que el Athletic, por mediación de Julio Salinas y Endica, contó con numerosas situaciones de peligro ante el área visitante que no supo resolver.

Zaragoza 1
Valladolid 0

Zaragoza (Efe). — El Zaragoza derrotó al Valladolid por 1-0.

Zaragoza: Cedrún, Casuco, Kalicanin, Fraile, García Cortés, Guerri, Señor (Ayneto), Herrera, Pardeza (Juan Carlos), Rubén Sosa y Pineda.

Valladolid: Fenoy, Torrecilla, Andrinúa, Juan Carlos, Moré, Jorge, Eusebio, Minguela, López, Yáñez y Víctor.

Arbitro: Franco Martínez (murciano). Enseñó tarjeta amarilla a Herrera, López, Torrecilla y Víctor.

1-0. Minuto 36. — Centro de Sosa y cabezazo a la red de Pineda.

Injusto triunfo del Zaragoza porque esta tarde en La Romareda acabó ganando el partido el equipo que jugó peor, y perdiéndolo quien menos méritos había hecho para ello.

El Zaragoza que realizó el peor partido de la temporada, se vio favorecido por la suerte sacando a flote un encuentro donde Cedrún y la escasa fortuna en el remate de los visitantes, fueron las claves del resultado. El público encrespado, mostró pañuelos de desaprobación, cuando Luis Costa cambió un delantero —Pardeza— por un centrocampista, Juan Carlos.

El encuentro salvo en algunas acciones fue dominado de principio a fin por el Valladolid. En el minuto 15 tanto Jorge como Juan Carlos dispusieron de claras oportunidades. Dos minutos más tarde, Víctor disparó fuera, con la puerta vacía, y hasta el minuto 30 el Zaragoza no remató ante la puerta de Fenoy.

Salvo el gol, seis minutos después el cuadro aragonés no enlazó ni una sola jugada y estuvo a meerced del conjunto castellano magistralmente dirigido por su centrocampista Jorge.

Las Palmas 2
Sevilla 5

Las Palmas de Gran Canaria (Efe). — El Sevilla venció a la U.D. Las Palmas por 2-5.

U.D. Las Palmas: Pérez, Mayé, Javier, Sergio, Juanito, Julio, Chinea, Saavedra, Contreras (Salvador), Narciso y Juani (Farías).

Sevilla: Buyo, Jiménez, Juan José, Serna, Antonio Alvarez, Francisco, Zambrano, José Luis, Juan Alvarez, Nadal (Moisés) y Ruda (Montero).

Arbitro: Soriano Aladrén, castellano. Mostró tarjeta roja a Farías en el minuto 83.

1-0. Minuto 6. — Trallazo de Chinea a pase de Narciso.

1-1. Minuto 32. — José Luis, al aprovechar un despiste defensivo.

1-2. Minuto 40. — Juan Alvarez, a pase de Francisco.

1-3. Minuto 54. — Nadal, a pase de Francisco.

2-3. Minuto 57. — Chinea en rechace de Buyo.

2-4. Minuto 68. — Francisco, desde fuera del área.

2-5. Minuto 81. — Juan Alvarez, en fallo de Mayé.

Inapelable triunfo del Sevilla ante un Las Palmas que jugó mucho y bien durante la primera media hora de partido, pero que se vino abajo a medida que encajaba los goles.

Salió con nuevos bríos el equipo que dirige ahora José Antonio Ruiz Caballero y antes del primer gol Contreras tuvo dos oportunidades de inaugurar el marcador falladas por precipitación.

Salvo una oportunidad para Juan Alvarez con disparo al larguero la Unión Deportiva puso cerco al marco de Buyo con oportunidades para Saavedra y Narciso y para el defensa Javier en golpe franco.

El F. C. Barcelona logró vencer en Pamplona

Injusto triunfo del Zaragoza en «La Romareda»

M.C.D. 2018

Segunda División «A»

Continúa la igualdad en esta categoría

Burgos (DB). — Trece conjuntos se aprietan entre los veinticuatro y los veinte puntos, en la clasificación de la Liga de fútbol de Seguda División, al término de la vigésimo primera jornada.

Como consecuencia de la igualdad existente, el Sestao ha caído espectacularmente del cuarto al décimo puesto, y el Logroñés, del sexto al undécimo. No obstante, el Murcia, que ha sumado un positivo en Oviedo, se mantiene firme al frente de la tabla.

El Málaga y el Atlético Madrileño han sido los vencedores a domicilio de la jornada, en la que se han producido también tres empates y cinco victorias locales, con dieciséis goles.

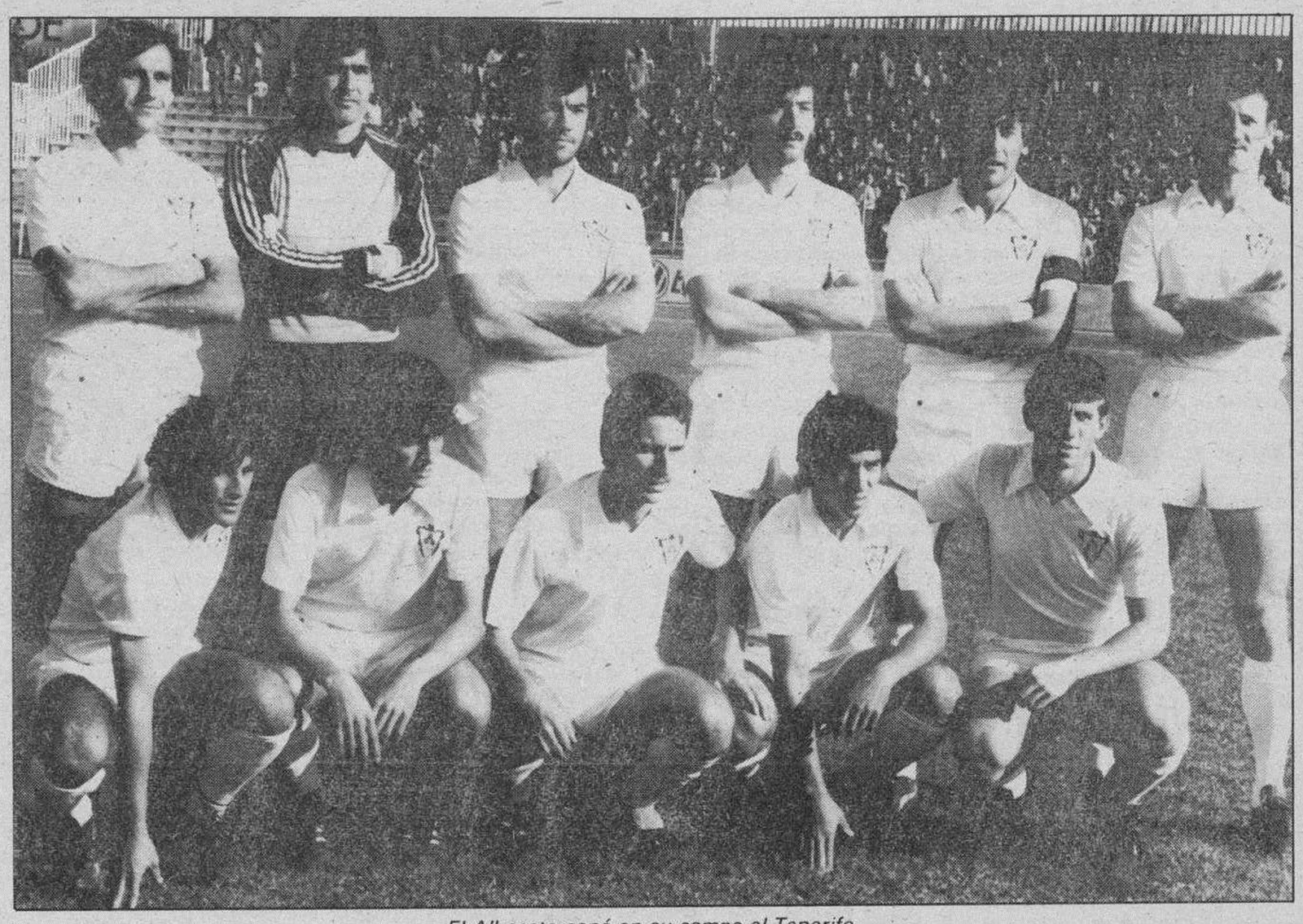

El Albacete ganó en su campo al Tenerife.

Huelva 0
Aragón 0

Huelva (Efe). — Recreativo de Huelva y Aragón empataron 0-0.

Rcreativo Huelva: Castell; De la Riva, Higinio, Ondina, Cepeda; Linares, Luzardo, Cabrera; Peña (Márquez, m. 82), Ramón y Alzugaray (Orellana, m. 82).

Deportivo Aragón: Ruiz; Maza, Blesa, Aguiló, Abad; Moreno, Juliá, Roca (Díaz, m. 69); Roberto, Herreros y Latapia.

Arbitro: De Burgos Núñez (vizcaíno). Expulsó por doble amonestación a Cepeda.

Albacete 1
Tenerife 0

Albacete (Efe). — El Albacete se impuso al Tenerife por 1-0.

Albacete: Garmendia; Silos, Mario, Angel, Merino; Hernán (Luis, 65 m.), Villalustre, Lito; González, Benítez (Serrano, 46 m.) y Botella.

Tenerife: Aguirreoa; Cundo (Paulo Roberto, 46 m.), Chuti, Sirvent, José Antonio; Quique, Lacalle, Toño, Haro; Luis (Tarsicio Maura, 54 m.) y Alonso.

Arbitro: Hernández Velázquez (Oeste). Mostró tarjetas amarillas a Paulo Roberto, Luis y Quique (2, 80 m.).

Gol:

1-0. M. 15: Mario bate al meta isleño tras saque de esquina.

Deportivo 1
Castellón 1

La Coruña (Efe). — Deportivo de La Coruña y Castellón han empatado 1-1.

Deportivo: Montes; Richard (Traba, 63 m.), Dacosta, Milos, Silvi; Mauri, Sebas, José Luis; Gil, Vicente y Verón.

Castellón: Gonzalo; Carrillo, Casuco, Javi, Alfredo; Fontana, Ibeas, Víctor (Manchado, 87 m.), García Hernández; Viñas (Saura, 46 m.) y Alcañiz.

Arbitro: Picó Díaz (catalán). tarjetas amarillas a Silvi, Dacosta, García Hernández y al entrenador del Castellón, Toñín.

Goles:

0-1. M. 70: Fontana, de cabeza, a centro de Carrillo.

1-1. M. 82: Traba, a pase de Mauri.

Bilbao Ath. 2
Logroñés 0

Bilbao (Efe). — El Bilbao Ath. ha derrotado al Logroñés por 2-0.

Bilbao Athletic: Lobato; Gómez, Aiarza, Ferrerira, Lizarralde; Oskar, Luis Fernando, Ayúcar; Aguiriano (Elgezábal, 46 m.), Sarriugarte y Roberto (De Diego, 79 m.).

Logroñés: Huguet; Marro, Iraola, Rodolfo, Arjol; Salvador (Colás, 46 m.), Albis, Chechu, Angel; Rus (López Acosta, 46 m.) y Melo.

Arbitro: Alcaide Crespín (andaluz). Mostró tarjetas amarillas a Marro, Melo, Angel y Lizarralde.

Goles:

1-0. M. 1: Ayúcar bate a Huguet, que rozó el balón.

2-0. M. 39: Ayúcar, de fuerte disparo, tras un pase de Gómez.

Sabadell 2
Mallorca 1

Sabadell (Barcelona) (Efe). — El Sabadell derrotó al Mallorca por 2-1.

Sabadell: Capó; Zunzunegui, Brasi, Costa, Sánchez; Perico Alonso, Nacho, Ribes (Saura, 85 m.), Lino; Peters (Palanca, 69 m.) y Villa.

Mallorca: Mallo; Cahno, Amer, Mantilla, Luis García; Bernal, Higuera, Orejuela; Magdaleno, Hassán y Muñoz (Ferrer, 70 m.).

Arbitro: Moreda Alejandre (castellano). Tarjeta amarilla a Zunzunegui, Brasi y Hassán; rojas a Orejuela y Villa.

Goles:

1-0. M. 22: Jugada de Lino, que remata Perico Alonso.

2-0. M. 26: Penalty por derribo de Alonso, que marca Ribes.

2-1. M. 51: Magdaleno, de cabeza, tras jugada de Amer.

Cartagena 0
At. Madrileño 1

Cartagena (Efe). — El Atlético Madrileño derrotó a domicilio al Cartagena por 0-1.

Cartagena: López; Valle, Trasante, Javi, Rocamora (Juanma, 79 m.); Sagarduy, Huertas, Ortiz (Neri, 51 m.); Rodríguez, Crespo y Andrés.

At. Madrileño: Rey; Mendiondo, Trigueros, Martínez, Torres; Carlos, Miguel (Rivas, 70 m.), Pedro Díaz, Argenta; Llorente (Pariente, 79 m.) y Coria.

Arbitro: Filgueira González (gallego). Tarjeta amarilla a Valle, Sagarduy y Mendiondo, y roja a Martínez, a los 72 minutos.

Gol:

0-1. M. 74: Balón largo de Rivas, que bate a López en su salida.

El cuadro visitante ganó este importante partido para los dos cuadros, merced a su entrega y al contragolpe en el segundo tiempo.

Elche 2
Sestao 1

Elche (Alicante) (Efe). — El Elche derrotó al Sestao por 2-1.

Elche: Puente; López Pérez, Quesada, Juanín, Belanche; Sánchez Lorenzo, Riado, Saralegui (Ruiz m. 68); Boria, Paco y Claudio (Lasaosa m. 74).

Sestao: Etxebarría; Murúa, Gonzalo, Gorriarán, Escalza; Juan Angel, Bardasco. Txelis (Sergio m. 65); Azpiazu, Valverde y Aitor (Mendilibar m. 78).

Arbitro: Díaz Agüero, del Colegio Cántabro. Mostró tarjeta amarilla a Bardasco por juego peligroso.

Goles:

1-0. M. 16: Claudio, a pase de cabeza de Paco.

1-1. M. 69: Sergio, de espaldas al marco, remata de volea.

2-1. M. 90: Boria, a centro de Ruiz.

Rayo Vallecano 0
Málaga 2

Madrid (Efe). — El Málaga ha vencido al Rayo Vallecano 0-2.

Rayo: Ortiz; Hontecillas (Soto, 60 m.), López, Pepín, Quique; Mendizábal, Capón, Ibáñez (Andrés, m. 60), Madriñán, Rubén Cano y Trobiani.

Málaga: Fernando; Popo, Hierro II, Benito, Hierro I (Juanma, m. 69); Regenhart, Canillas, Recio, Martín; Husillos (Jon García, m. 85) y José.

Arbitro: Paz García (navarro). Mostró tarjetas amarillas a Hierro I, José, Andrés y Madriñán, a éste por dos veces, por lo que fue expulsado en el minuto 77.

Goles:

0-1. M. 37: Canillas, a pase de Popo, cruza al fondo de la red.

0-2. M. 75: Recio empalma desde cerca un centro de José.

Oviedo 1
Murcia 1

Oviedo (Efe). — Oviedo y Murcia empataron 1-1.

Oviedo: Zubeldía; Juanito, Herrero, Eizmendi, Vili; Berto, Tomás, García Barrero (Joaquín, 74 m.), Blanco; Ramírez y Juliá.

Murcia: Ferrer; Núñez, Juanjo, Vidaña, Pérez García; Guina, Delgado, Sánchez; Manolo, Figueroa (Campello, 90 m.) y Moyano (Tocornal, 71 m.).

Goles:

0-1. M. 9: Vili, en propia puerta, al tratar de despejar.

1-1. M. 48: Tomás, de disparo colocado.

Trofeo DB a la deportividad

CASTAÑOS

Irulegui ya lo ha comentado en varias ocasiones: «En el Real Burgos no hay titulares, cualquier jugador que haga méritos puede estar en el primer equipo»; éste quizás sea uno de los éxitos del equipo local. Todos sus hombres luchan por un puesto. Como lo ha demostrado Castaños, que tras unas jornadas en el banquillo ha vuelto a la titularidad. La clasificación del Trofeo DB está como sigue: Tamayo, cuatro puntos, Salamanca y Emiliano, tres; Goyo, Del Moral, Zapata y Sicilia I, dos y Blanco, Molinero y Castaños, un punto.

DIVISION HOGAR
soberana FRANKE
FREGADEROS DE ACERO INOXIDABLE

TROFEO AL MAXIMO GOLEADOR

PORTUGAL

La visita al «Mini Estadio» suponía un encuentro propicio de cara a mantener las esperanzas para conseguir el ascenso. El Burgos no defraudó a sus incondicionables y se trajo los dos puntos de tierras catalanas. Si primero fue Mata quien marcó, luego Portugal dejó sentenciado el partido consiguiendo una victoria de muchos kilates. La clasifiación de goleadores está así: Arechavaleta, seis; Salamanca y Mata, cuatro; Eizemndi, y Del Moral, tres; Sicilia I, Goyo y Portugal, dos e Ibáñez, uno.

DISTRIBUIDOR
NEMESIO MARTINEZ
Romancero, 6. ☎ 268500

Pando
CAMPANAS Y EXTRACTORES DE HUMOS

TROFEO AL JUGADOR CON MAS GARRA

EMILIANO

El Real Burgos jugando al contraataque, supo nadar y guardar la ropa y fruto de esa táctica, fueron los dos puntos en liza. Tras el descanso, los filiales azulgranas presionaron los dominios de Bastón, pero la garra de los burgaleses, impidió sus propósitos, como así lo demostró Emiliano. La clasificación está como sigue: Mata y Emiliano, cinco puntos; Arechavaleta, tres; Sicilia I, Castaños, Bautista, Del Moral, Portugal e Eizmendi un punto.

DISTRIBUIDOR
NEMESIO MARTINEZ
Romancero, 6. ☎ 268500

M.C.D. 2018

Segunda División «B»

El Figueras sigue irresistible e intratable

Burgos (DB). — EL Figueras con sus cuatro goles al Lalín se vuelve a mostrar intratable e irresistible en el primer puesto de la clasificación del grupo primero de Segunda División «B». Por otro lado, el Palencia próximo rival de los burgaleses sólo pudo empatar a cero goles en su campo ante el Zamora.

Salamanca 0

Alavés 0

Salamanca: Lozano, Queco, Martín Sáez, Serafín, Bezares, Eguileor, Abajo, Otero, Totó, Angel y Mulas. Cambios: Esteban por Eguilor y Biota por Mulas.

Alavés: Bergara, Galarraga, Preciados, Morgado, Larrañaga, Carlos Martínez, Sabín Bilbao, Merayo, Julio, Estibániz y Cidón. Cambios: Gacho por Julio y De las Heras por Carlos Martínez.

Arbitró Nicolau Martínez del Colegio Valenciano, que influyó negativamente en el resultado final al anular un claro gol de Totó y no sancionar con penalty una mano clarísima dentro del área del Alavés. Mostró tarjeta amarilla a Queco y a Morgado. También mostró tarjeta amarilla al masajista del equipo vitoriano.

El Deportivo Alavés ha conseguido arrancar un valioso punto del Helmántico frente a un Salamanca que ha sido un cálculo del equipo ineficaz e inoperante que ha demostrado ser durante toda esta temporada. El Deportivo jugó en todo momento sin complejos ni tácticas remisas, sino desplegando todo su sistema ofensivo durante los 90 minutos. Cierto que durante muchas fases del encuentro, sobre todo en la primera mitad el equipo charro llegó a trenzar mejores avances utilizando el dispositivo del contragolpe pero casi siempre se estrelló con una desesperante ausencia de mordiente en su delantera que ha continuado siendo ineficaz en el momento de la verdad, es decir a la hora de introducir los disparos en goles. Por el contrario el Deportivo Alavés ha sabido muy bien contener en todo momento la fuerza de este Samanca alicorto y con avances sin terminar oponiendo una resistencia a base de anticiparse siempre y estableciendo una lucha sin cuartel con un despliegue de fuerzas por parte de todos y cada uno de los jugadores alaveses.

Figueras 4

Lalín 0

Figueras: Boix, Fabrego, Giral, Cratacos, Guita, Luque, Vilaroda (Lara), Bayona (Durán), Cuevas, Durán I y Manolo.

Lalín: Granda, Luis, Capi, Mulloni (Miguel), César, Pibe, Acebedo, Gabriel, Cerrada, Antonio y Juanín.

Arbitró el señor Quiralte Simón, del Colegio Valenciano. Mostró tarjeta amarilla, a César, del Lalín.

1-0. Minuto 7. — Luque a pase de Manolo.

2-0. Minuto 21. — Bayona de fuerte chut desde fuera del área.

3-0. Minuto 32. — Cuevas al rematar un corner cedido por Bayona.

4-0. Minuto 68. — Luque al rematar un rechace del portero.

Por la mañana ha tenido lugar la ceremonia de la colocación de la primera piedra del nuevo estadio de fútbol que se va a construir en sustitución del campo que en la actualidad la Unión Deportiva Figueras juega sus partidos y que se ha quedado pequeño en todas sus instalaciones.

Tarragona 3

Arosa 0

Arosa, Lago, Tey, Barciela, Lezcano, Javier, Cholo, Sindo, Barrios, Fontani, e Insúa. En el minuto 60 Alberto por Insúa y en el 77 Fontán II, en lugar de Fontán I.

Gimnástico de Tarragona: Salinas, Parejo, Santiago, Gala, Eloy, Vizcaíno, Dani, Garriga, Cunillera, Bañeras y Masqué. En el minuto 77 Domínguez por Dani y en el 87 Rández por Cunillera.

Arbitró el señor Navarro Casacales, del Colegio Andaluz. Mala actuación en general. Pitó demasiado perjudicando a ambos equipos. Enseñó tarjetas amarillas a Insúa, Gala, y Lago.

1-0. Minuto 14. — Centro de Bañeras que remata Cunillera y es derribado en el área. Dani se encarga de transformar el penalty.

2-0. Minuto 18. — Varios rechaces en el área y corner que bota Bañeras para que remate de cabeza Cunillera a las mallas.

3-0. Minuto 86. — Pase de Bañeras a Domínguez que remata, rechaza en corto el portero y Vizcaíno marca a puerta vacía.

Tarde fría con poco público y antes de comenzar el partido entre el público había comentarios en relación con la situación económica de los jugadores locales que ya hace cuatro meses que no cobran e incluso se llegó a decir que se negarían a actuar pero es incierto, ya que todos jugaron y además con ganas.

Destacaron por el Gimnástico Cunillera, Dani y Eloy. Por el Arosa, Berto, que tuvo buenas intervenciones y en la segunda mitad, Barrio.

Pontevedra 1

Sanse 3

Pontevedra: Paco, Milucho, (Prol), Cal, Tapia (Taboada), Domingo, Núñez, Fonerira, Collazo, Miguel, Compains, Emilio.

Sanse: Aranguren, Bengoechea, Arrillaga, Dadie, Albistegui, Aldaluz, Loren, Moreno (Eceiza), Beguiristain, Suquía, Urbieta.

Arbitró el encuentro el señor García Gallardo del Colegio Extremeño, mal y abroncado por el público Cartulina amarilla para Arrillaga.

1-0. Minuto 10. — Internada local con centro de Miguel que remata José Emilio.

1-1. Minuto 66. — Un balón en el campo visitante rebota en el árbitro lo que permite hacerse con el balón a Loren aprovechando la oportunidad para marcar.

1-2. Minuto 52. — Centro de Moreno que remata en claro fuera de juego Lorenzo pero el árbitro concede el tanto.

1-3. Minuto 72. — Jugada adelantada del Sanse con Aldaluz y Beguistain solos en clarísimos fuera de juego sun embargo el árbitro no corta la jugada y marca.

Partido esperado con interés dado la trayectoria del equipo visitante que se mostró completamente sólido y con hechura dominando el balón y cubriéndose bien para mover la pelota con agilidad. Frente a un Pontevedra que comenzó bien pero que no tuvo su tarde viéndoe desconcertados por los dos tantos que en clarísimo fuera de juego lograría el Sanse lo que influyó en su moral y total desconcierto de juego. Aunque tuvo algunas oportunidades que no logró culminar.

Destacados por el bando local Paco, José Emilio, Miguel, Tapia, por el bando visitante Aranguren, Loren, Beguiristain, Albistegui.

El Palencia, próximo rival del Real Burgos.

Palencia 0

Zamora 0

Palencia: Casado, Moyano, Camacho, Carlos, Espejo, Alonso, Mario (Ruiz Sánchez), Alvarez, Valentín, Cano (Díez) y Toño.

Zamora: Merino, Coría, Carmelo, Agustín, Luis, Baza, Felipe, Blas (León), Flores, José Manuel, Miranda (Velázquez).

Arbitro: Brito Arceo, de Tenerife. Lo mejor del partido. El público a pesar del tropiezo le aplaudió al retirarse a los vestuarios, tanto en la primera parte como al final del encuentro. Mostró tarjetas amarillas a Moyano y al banquillo visitante.

Justo el reparto de los puntos. Le bastó al Zamora marcar con codicia y mucha disciplina a los hombres del Palencia, para hacer completamente inútiles los esfuerzos de su adversario.

Ambos equipos gozaron de oportunidades de gol. La más clara, a cargo del Zamora, pero León estrelló el balón en la madera.

En elPalencia destacó Camacho, y en el Zamora Agustín, Baza y José Manuel.

Compostela 0

Andorra 3

Compostela: Umberto, Paco, Pepito (Nito), Che, Biones, Villalba, Melo, Argote, Moure, Piorri, Broll (Salgado).

Andorra: Arévalo, Padilla, Coto, Marín, Casas, Montes, Mundo (Martínez), Valor, Blanco, Rovi (Muñoz), Pareja.

Arbitró Estremo Coscolín. Tuvo una aceptable labor. Amonestó a Che y a Briones.

0-1. Minuto 7. — Blanco desde lejos bate a Umberto.

0-2. Minuto 75. — Mundo aprovecha un servicio de Blanco.

0-3. Minuto 78. — Centra Muñoz y Blanco de cabeza establece el tanteo definitivo.

Pésimo partido el disputado en el campo municipal de Santa Isabel en donde el Andorra al igual que todos los conjuntos que visitan Santiago dejó en evidencia al Compostela, equipo del que solamente podemos salvar del desastre al capitán Villalba, Argote y la entrega de Melo.

Binéfar 0

Endesa 0

Binéfar: Quintín, López, Bruana, Salvatierra, Armando, Giménez (Toa), Rafa, Yus, Mosqui (Gabín), Gervasio y Larrañaga.

Endesa: Pedro, Maldonado, Chamarro, Isasi (Pascual), Aragonés, Armando, Baeta (Camacho), Lacambra, Garcés, Lafita y Emilio.

Arbitró el señor Vidal Torres, murciano, muy mal. Se tragó dos penaltíes seguidos en el área del Endesa. Tarjetas amarillas para Chamorro del Endesa y para Mosqui y Gervasio del Binéfar.

Encuentro de la máxima rivalidad regional. Partido que no pasará a la historia aunque también es verdad que si éste merecía un vencedor tuvo que ser éste el Binéfar, ya que fue el único que creó ocasiones de gol, pero la mala fortuna se alió con los locales.

En el capítulo de destacados por el Endesa, Aragonés, Lafita y su meta Pedro, y por el Binéfar, Salvatierra, Rafa y Larrañaga.

Sporting At. 1

Orense 2

Sporting: Pedro, Roberto, Marino (Eraña), Miguel, Tuto, Pedro, Luis, Aitor, Fernando (Pajarón), Oliver, Oscar y Luismi.

Orense: Hortas, Nolis, Modesto, Vila, José Luis, Quino, Urbano, Montoto, Andrés González (Toñito), José Ramón (Nando) y Maguerza.

Arbitró el señor Janez Barrios, del Colegio Oeste. Bien. Mostró tarjeta amarilla a José Ramón, Nolis, Marino, Hortas, Tuto y Roberto.

0-1. Minuto 68. — Centro de Maguerza, fallo defensivo local y Urbano marca.

1-1. Minuto 86. — Centro de Luismi, que al tratar de recoger Hortas, el balón se le cuela por entre las piernas.

1-2. Minuto 89. — Nuevo fallo de la zaga gijonesa que Toñito de cabeza aprovecha para marcar.

Mal el Sporting que ya nota en demasía los jugadores que van ascendiendo al primer equipo. El partido ha sido flojo tirando más bien a malo y el resultado mejor hubiera sido el empate a cero goles, ya que los tres habidos fueron por errores defensivos y no por buenas hechuras futbolísticas de uno y otro equipo.

Hospitalet 2

Lérida 0

Hospitalet: Copado, Paquito, Robi, Iriarte, Martínez, Ros, Hans, Toribio, Cardona, Golobart, Portela, No hubo cambios.

Lérida: Roberto, Rubio, Lecumberri, Oliva, Pombo, Palau, García (Zamora), Glaría, Azcona, Elcacho (Diosdado), Serna.

Arbitró el señor Díaz Rodríguez del Colegio Andaluz que tuvo una discreta actuación. Mostró tarjeta amarilla a Oliva, Rubio, Diosdado, Lecumberri, Pombo, Ros, Paquito, roja a Robi por acumulación de dos amarillas.

1-0. Minuto 1. — Centro de Golobart y García al intentar despejar de cabeza hacia su propia portería.

2-0. Minuto 10. — A la salida de un corner Golobat toca de cabeza y Hans de cerca remacha a la red.

Por fin pudo saborear la victoria el Hospitalet, esta vez con bastante comodidad gracias a dos goles conseguidos en los inicios del partido. Los leridanos acusaron estos goles haciendo que su juego no fuese nada positivo mientras que los locales actuaban con más tranquilidad.

A un minuto del final, el visitante Serna malogró un penalty al ser desviado su tiro a corner por el portero Copado.

Destacados por el Hospitalet Hans y Golobart. Por el Lérida Oliva.

VARTA

TROFEO AL JUGADOR MAS DESTACADO

MATA

Según los comentarios de nuestros corresponsales destacados en la Ciudad Condal, uno de los éxitos del triunfo conseguido por el Real Burgos fue la práctica del sistema del contragolpe. Esta táctica tuvo en Mata al jugador más incisivo. El pequeño, pero gran jugador asturiano, se ha ganado las simpatías de los aficionados. Juega y convence. No se le pueden dar treguas porque a la menor ocasión, siembra el peligro en el área contraria. Y además marca goles, como aquel antológico conseguido frente al Osasuna. Contra los filiales del Barcelona, volvió a repetir la faena y fue el autor del primer tanto. Fue sustituido en la segunda parte, pero fue el más destacado. La clasificación está así: Arechavaleta, Portugal y Emiliano, tres puntos; Zapata, Eizmendi y Bautista, dos; Sicilia I, Bastón y Mata, uno.

VARTA LA PRIMERA DE EUROPA

M.C.D. 2018

Tercera División

En un choque mediocre

El Racing Lermeño no se dejó escapar los dos puntos (2-1)

Lerma (Boni). — En partido de la Tercera División disputado en el Polideportivo Municipal, el Racing Lermeño ha vencido al Guardo por dos tantos a uno. La primera parte concluyó con empate a un gol.

Tarde primaveral, buena entrada y hecho anecdótico de lesionarse el portero titular visitante en los ejercicios de precalentamiento al partido.

Arbitró el señor Rodríguez Hernández, no quiso saber de cuanto ocurría en las áreas mostrándose contemplativo en el juego duro y enseñando tarjeta a Pizarro por parte local. Regular.

Lermeño. — Mariano, Moneo, Rodri, Juez, Zamorano, Pizarro, Michel, Yáñez, Soregui, Richard y Gallo. En el minuto 88, Pablo sustituyó a Pizarro.

Guardo. — José Antonio, Peral, López, Payo, Primi, Hinojal, Martín I, Martín II, Salbade, Angel y Fredy. En el minuto 57, Martín II dejaba el puesto a Llorente y Martín I a García.

Goles:

(1-0): 15': Soregui recogiendo un rechace de la madera marca de cerca.

(1-1): 35': Martín I entre una nube de jugadores dispara flojo y el balón mansamente se aloja en la meta de Mariano.

(2-1): 70': Juez remata de cabeza un balón que le había pasado Soregui.

Partido mediocre el presenciado esta tarde en el Polideportivo que había despertado expectación que no respondió a la misma. Comenzó el Racing muy bien lo que hacía presagiar una amplia victoria pero al lograr los palentinos el gol del empate su juego se hizo deslabazado contagiándose con el que desarrollaba su oponente, entrando el partido en una fase de patadón y adelante.

La segunda parte siguió bajo la misma tónica y sólo a falta de 15 minutos el equipo local reaccionaba poniendo cerco a la portería del Guardo y logrando el gol de la victoria en oportuno testarazo de Juez que había subido al ataque ante la presión que ejercía el equipo local en estos minutos, lo que hacía ganar dos puntos al equipo que con más tesón les había buscado y éste fue el Racing Lermeño.

Destacaron por los visitantes sobre todos, Fredy y Martín II, y por los locales, Yáñez, Ricard y Gallo.

No pudo ser

El Mirandés derrotado en Teruel (4-1)

Teruel (Efe). — El Teruel se impuso al Mirandés por 4-1 (1-0) en encuentro de Tercera División, Grupo Cuarto, disputado ayer tarde en el campo Adolfo Macía, que registró casi el lleno y correspondiente a la vigésimo primera jornada de Liga de fútbol.

Teruel. — Pérez; Torrejón, Bugeda, Sanz, India; Tino (Sueñen, m. 82), Rafa, Félix (Hinojo, m. 75); Lolo Jiménez, Modesto y Salillas.

MIRANDES. — Angel; Pita, Narsa, Tomé, Varas; Pep, Seni I, Toño (Luis Carlos, m. 54); José Carlos, Oropesa (Tamayo, m. 71) y Seni II.

Arbitro: Villacampa (aragonés). Mostró tarjeta amarilla a Lolo Jiménez por desplazamiento de balón.

Goles:

(1-0). M. 3: Centro de Rafa por la izquierda que empalma Tino.

(2-0). M. 51: Internada de Salillas que corta en falta el meta Angel. Penalty que transforma India.

(3-0). M. 63: Nueva internada de Rafa que centra y remata Lolo Jiménez en plancha.

(3-1). M. 66: Despeje de la defensa que aprovecha Seni II.

(4-1). M. 86: Disparo de Salillas que coge adelantado al meta burgalés.

En el minuto 75, Félix resultó lesionado en una jugada fortuita al chocar con un contrario, por lo que tuvo que salir en camilla del campo. Trasladado al hospital Obispo Polanco, se le apreció en un primer momento posible rotura del tabique nasal.

Aurelio, entrenador del Mirandés.

Pese al resultado el encuentro ha satisfecho poco en líneas generales. Al Teruel sobre todo en la primera parte le han faltado ideas y ligazón ante un Mirandés que nunca dio un balón por perdido, cubriendo excelentemente la zona cetral y con ocasiones en los pies de Pepe y Toño.

El panorama cambió en el segundo tiempo al mejorar los locales su juego más técnico y sosegado. Las ocasiones de gol abundaron y el marcador pudo haberse incrementado notablemente a favor de los locales. Lo mejor del Mirandés, siempre conservador, fue su preparación física y el tesón que puso en la lucha por el balón.

Mientras la vida del club está pendiente de un hilo

Los jugadores de la Gimnástica ganaron al Astorga

Aranda de Duero (Mery Varona). — Los jugadores de la Gimnástica Arandina vencieron ayer por 3-0 al Atlético Astorga en encuentro de fútbol correspondiente al grupo octavo de Tercera División, de cuya celebración se dudó en los últimos días dada la difícil situación por la que atraviesa el equipo local.

Gimnástica Arandina: Carlos, Fano (Almendáriz 84), Gaona, Piru, Edu, Felipe, Benjamín, José, Senovilla (Camarero 73), Luis, Kiko.

Astorga: Silvan, Suárez, Maiquez, Toño, Javi, Fuentes, Nines, Isma (Lorenzo 51), Gelín, Candi, Lolo (Cape 12).

Arbitro: Sr. Romero Merino, protestado. Mostró tarjetas a Piru y Kiko, de la Arandina y a Maiquez y Toño del Astorga.

Goles: 1-0: Minuto 44: Saque de falta de Gaona que remata Fano.

2-0: Minuto 48: Benjamín de volea por encima del portero, sorprendiendo a la defensa astorgana.

3-0: Minuto 83: Fano de nuevo, al recoger un saque de falta de Gaona.

Comentario: Un partido en el que los jugadores arandinos han hecho revivir la emoción olvidada de los buenos tiempos, disputado con coraje y jaleado por una afición que, esta vez sí, respondió al esfuerzo del equipo. El estadio del Montecillo conoció ayer una afluencia más numerosa de lo habitual, que tuvo unos ingresos en taquilla de 110.000 Ptas.

Equipo de la Gimnástica Arandina

Por lo que al encuentro se refiere, hay que afirmar sin lugar a dudas que el resultado es justo y merecido porque la Gimnástica Arandina hizo méritos para el triunfo desde el primero al último minuto y el Astorga acabó siendo un enemigo menor de lo que se suponía. En cuanto a la situación del club, continúan las reuniones del grupo de aficionados que pretende crear una Junta gestora en un intento de evitar la desaparición del club. De hecho, este grupo es el que llevó ayer las riendas del club, en presencia de Ignacio Recio de quien ya no es posible conocer cuál es su situación real, si se mantiene en la presidencia o figura como ex.

Los miembros de esta incipiente Junta gestora aseguraban que no hay nada decidido y que su gestión se ha limitado a evitar que la desaparición fuera efectiva desde el viernes. Según sus declaraciones, se pretende mantener un encuentro con el alcalde y concejal delegado de Deportes, previsto para hoy, a fin de solicitar del Ayuntamiento un respaldo jurídico para conocer si es posible mantener los compromisos deportivos de la Gimnástica hasta el término de la temporada. El mismo concejal de deportes declaraba que se solicitará un informe de la Federación de Fútbol a fin de conocer si hay alguna otra salida posible. Unos y otros valoraban negativamente el endeudamiento del club, si bien en algún caso se ponía en duda las cifras que se hicieron públicas en la reunión del pasado jueves. Las obligaciones que para el club supone la existencia de la sala de bingo, con 14 trabajadores de plantilla, es uno de los factores pesimistas en el análisis. En este punto, hay que añadir que el bingo permanece cerrado desde el pasado día 1, por falta de liquidez para la adquisición de cartones. En reunión mantenida por los trabajadores en la tarde del viernes, éstos se mostraban partidarios del despido, considerando que de esta manera se protegerían más sus derechos laborales y ante el temor de que el presidente Ignacio Recio estuviera prolongando la apertura de la sala hasta el mes de Agosto próximo al objeto de liberar el aval de 4 millones de pesetas, del que es uno de los contraavalistas, y que permitirá hacer frente a las obligaciones derivadas de premios, salarios, cargas sociales, tributos y multas.

Los burebanos dejaron el «farolillo rojo» y...

Golearon en su campo al Olmedo (4-1)

Briviesca (Fernando Trespaderne). — El C. F. Briviesca venció al Olmedo por 4 goles a 1. Al descanso se llegó con el resultado de tres goles a uno. El encuentro se disputó en el estadio municipal de deportes, cuyo terreno de juego no se enontraba en buenas condiciones.

Briviesca. — Guti, Lucas II, Martín II (Revilla, 82'), Martinín, Martín I, Manso, Víctor, Braceras, Arturo, Pañero y Chávarri (Alberto, 78').

Olmedo. — Quintín, Fernando, Yoyo, Valero, Perene, Paco, José Luis, Fermín, Perchera, Juanito (Félix, 88'), Barrún (Alfredo, 46').

Dirigió el encuentro el colegiado salmantino, Sánchez Regidor, que tuvo una buena actuacion. Mostró tarjetas amarillas a Chávarri por parar el esférico con las manos y a Perene por entrada dura. Señaló un penalty contra el Briviesca en el minuto 42 por empujón claro de un defensor burebano a Perchera.

Goles:

(1-0): 18': Centro de Víctor que Arturo remata de cabeza al fondo de la red.

(2-0): 20': Centro de Chávarri desde el lateral izquierdo y nuevamente Arturo, en esta ocasión con la pierna derecha, marca.

(3-0): 22': Falta que lanza Braceras hacia Arturo que toca para que Martinín marque.

(3-1): 42': Máximo castigo que lanza Fermín colocado a la derecha de Guti.

(4-1): 56': Pañero dentro del área pequeña se revuelve y marca de tiro raso.

Comentario:

Merecida y corta victoria la conseguida por el conjunto burebano ante un Olmedo inoperante en ataque y muy fallón en defensa.

El encuentro comenzó con un ataque constante del Briviesca, que dispuso de dos buenas ocasiones para marcar en los minutos 15 y 16 en los que Chávarri, que no pudo aprovechar un fallo defensivo, de Yoyo y Arturo envió el balón al larguero. Luego en cuatro minutos tres goles y numerosas ocasiones más que no se materializaron por mala suerte.

El gol visitante llegó por medio de un claro penalty, que el señor Sánchez Regidor no dudó en señalar. Los primeros 45 minutos, el Briviesca lanzó siete saques de esquina por ninguno de los visitantes.

En la reanudación no cambiaron las cosas, el Olmedo trataba de irse de la presión que ejercían los burebanos, pero sin conseguirlo en ningún momento. Ese período el Briviesca dispuso de tres claras ocasiones para aumentar la cuenta goleadora. La primera en el minuto 51 por medio de Braceras que lanzó un potente disparo, desde la frontal del área grande, al que respondió Quintín en una excelente parada. Ocho minutos más tarde, Víctor, muy peleón toda la tarde, realizó una buena jugada individual que no pudo culminar cuando el portero ya estaba batido. La última ocasión la tuvo el goleador de la tarde, Arturo, con cuyo disparo se encontró el portero

En este período el Briviesca lanzó seis corners por ninguno de su rival.

En resumen, partido de neto dominio del Briviesca, que pudo acabar en una goleada de escándalo, si sus jugadores no se hubieran relajado con el tres a cero. El público que acudió al Municipal, en una tarde primaveral, disfrutó con el buen juego del equipo y al final despidió a jugadores y colegiado con fuertes aplausos.

Por el Briviesca destacaron, Arturo, Víctor y Martinín, mientras que por el Olmedo, lo hicieron el portero Quintín y José Luis.

M.C.D. 2018

Fútbol aficionado

Sorpresas en la última jornada y muchos goles

Burgos (DB). — Nueva jornada del fútbol modesto burgalés en el que podemos destacar la goleada del Firestone al At. Burgalés dentro de la categoría de alevines en su grupo A pertenecientes a los encuentros que organiza la Delegación Provincial y patrocinan la Caja de Ahorros Municipal, Río Vena, Viajes Clunia y la Caja de Ahorros del Círculo Católico.

Equipo «El Valle» del Trofeo Gamonal

Primera Regional Ordinaria

Alcázar 1, Menés 1; Los Robles 1, Melgar 1; Oña 0, Quintanilla 1; Briviesca 4, Rauda 4; Burgos 0, Trueba 2; Tardajos 2, Belorado 1.

Primera Regional Juvenil

Grupo Norte: Vadillos 3, At. Burgalés Pr. 0; Río Vena 1, Villarcayo Nela 1; Juventud 0, Burgos 6; Ntra. Sra. de Belén 3, San Pedro la Casera 1; Alcázar 1, Pradoluengo 5.

Grupo Sur: Lermeño 1, At. Burgalés 3; Vadillos B 1, Salas 8; Arandina 2, Capiscol 2; San Esteban 0, Deportiva 3; Michelín 4, Peña Antonio José 0.

Campeonato Provincial de infantiles

Grupo A: San Esteban 3, Arlanza 1; Burgos 5, Vadillos 0; San Pedro la Casera 0, Peña Antonio José 2.

Grupo B: San Esteban 5, Firestone 0; Río Vena 1, Deportiva 3; Burgalés Pr. 5, Yllera 1.

Grupo C: Burgos B 6, Crucero 2; Ntra. Sra. Belén 2, Río Vena B 3; Capiscol 1, Renfe 6.

Campeonato Provincial de alevines

Grupo A: Vadillos 6, San Julián 0; Firestone 10, At. Burgalés 2; Río Vena 2, Burgos 5.

Grupo B: Crucero 1, Capiscol 8; Antonio José 10, Vadillos 1; San Esteban Arlanza (no se presentó el Arlanza).

Grupo C: Río Vena B Vadillos 5; San Pedro la Casera 1, Burgos B 2; Yllera 1, Deportiva 1.

Trofeo Gamonal

Grupo 1: Estrella Roja 3, Castrillo del Val 1; Cajebe 11, Burgalés 2; Soleras 2, Chaparros 0, Orfeón 0; AZ «81» 1, Tabiqueros 2; Zurbarán 1, Villa Almanzor 5, Gamonal 3.

Grupo 2: Gladiolos 5, Moñigas 1; Frandovinez 1, Gamonal 3; Churrasco 2, El Valle 1; Anguileros 0, Londres 1; Automontgane 0, Gromber Gamonal 2; Alarcia 0, Fátima 2.

Grupo 3: Rotundos 2, Río Vena 1; Tullidos 8, Real Burgati 0; Groguys 0, Ubisa 0; Villafría 1, Moneda 0; S. Adrián 2, Tomatoses, 2; Canutos 0, Capiscol 1.

Trofeo Finisterre

Décimotercera jornada del Trofeo Finisterre que es organizado por la Peña San Juan del Monte.

Grupo 1: Abstemios 3, Torrijas 2; San Miguel 3, Taladras 0; Molino Rojo 0, London 0; Real Unión 2, Barbolla 1.

Clasificaciones: Azor 21, San Miguel 18, Real Unión 15, Molino Rojo 14; Taladras 11, London 10, Barbolla 9; Torrijas 3, Abstemios 3.

Grupo 2: Empalmaos 3, Gealco 1; San Cristóbal 2, Wanches 0; Pitorreo «76» 1, Yllera 1; Fresno 0, San Julián 3.

Clasificación: San Julián 19, Pitorreo 17, Empalmaos 16, Yllera 12, Gealco 12, San Cristóbal 9, Fanios 7, Wanches 7, Fresno 5.

Grupo 3: Nottigham 0, Huelgas 1, Verbenas 0, Nalons 1, Fudres 4, Pachulis 0, Peña San Juan del Monte 11, Virutas 0.

Clasificación: Nalón 21, Peña San Juan del Monte 19, Pachulis 18, Verbenas 16, Huelgas 8, Virutas 7, Tiffossis 6, Nottighan 0.

Grupo 4: E.R.T. 1, Varta 1, Villalbilla 0, San Menés 0, Luna Bar 5, Pippens 0, Duo Fast 1, Villatoro 4.

Clasificación: Villatoro 17, Luna Bar 16, Villalbilla 16, Varta 15, Yagüe 14, Pippens 12, San Menés 8

Rugby

El «Cinco Naciones» el mayor espectáculo para una afición multitudinaria

Madrid (Fernando Llamas). — Inglaterra y Escocia estrenaron con sendas victorias la LVI edición del torneo de las Cinco Naciones de rugby, la competición entre selecciones nacionales más importante del Mundo. Los apurados triunfos de ambos equipos frente a Gales y Francia pusieron de manifiesto la igualdad que este año va a imperar en todos los encuentros y la dificultad para adelantar un favorito. Siendo escrupulosamente amateur, este torneo concita la máxima expectación entre los amantes del rugby de todo el Mundo. Los grandes estadios de Twickenham, Murrayfield, Lansdowne Road, Arms Park y Parque de los Príncipes albergarán —como el sábado en los dos primeros= a centenares de miles de espectadores deseosos de ver en acción a los monstruos sagrados del balón oval. La televisión acerca a millones de personas el gran acontecimiento salvo en los períodos de las confrontaciones bélicas mundiales y en el año 1972, en que Gales y Escocia se negaron a jugar en Irlanda debido a la guerra civil.

Como es sabido, la cuna del rugby es Inglaterra y el padre reconocido de este deporte es el alumno del Colegio de la Ciudad de Rugby Willams Webbs Ellis, que durante un partido de «soccer» dejó boquiabiertos a sus compañeros al tomar el esférico con las manos y lanzarse hasta la portería contraria driblando a los ocntrarios y dejando finalmente entre los palos el balón.

Corría 1823. El árbitro del partido no dio como válido el tanto, pero la broma de Ellis hizo tanta gracia que en un período de cincuenta años los practicantes de la nueva modalidad eran ya legión.

Sin embargo los irlandeses siempre han restado méritos al colegial, audiciendo que la idea del nuevo deporte se encontraba ya en el tradicional fútbol galéico que se jugaba desde tiempos inmemoriales en aquellas regiones. Un juego duro que Ellis vería practicar durante un viaje por el Sur de Irlanda, concretamente en la ciudad de Tipperary. El fútbol galeico, en efecto contaba ya con los pases a mano y con mmels, producto de la fusión entre un ascentral juego de los irlandeses y el calcio y Harpastum (literalmente, del latín, «calzado» y «balón») que llevaron a la isla los invasores de Roma. La mezcla de estos juegos con el soule —que entonces se practicaba en Inglaterra— dio la clave a Ellis para inventar uno nuevo que tendría aceptación inmediata entre los inquietos universitarios británicos.

Primera reglamentación

Así se fue desarrollando, casi espontáneamente, el rugby en las Islas, hasta que el 26 de Enero de 1871 representantes de 21 clubs ingleses se reunieron en un restaurante con el fin de oprganizar el nuevo deporte y dotarlo con una organización capaz de reglamentario y extenderlo. De la reunión nació la Rugby Fotball Unión que con Alyernon Rutter de presidente, se puso rápidamente en la tarea de crear las primeras reglas del juego.

En ese mismo año, un equipo nacional escocés se enfrentó por vez primera al Aula Enemy Inglés y pocos meses después se organizó la primera confrontación entre las selecciones de los dos países. Sin embargo, la Scottish Fotball Unión no tamaría forma hasta 1873, fundada por miembros de las Universidades escocesas de Edimburgo, Sant Andrws y Glasgow. El doctor Chiene, de Edimburgo, sería su primer presidente.

En Irlanda las divergencias entre Norte y Sur dejaron su huella en los orígenes de la organziación rugbística. Mientras que en Dublín en 1874, se creaba la Irish Rugby Unión, en Belfast se instituía la Northern Unión. Tras cuatro años de trabajo por separado 1878, conoció la creación de la Irish Unión, englobando a unos y otros por encima de sus diferencias ideológicas y religiosas. La longevidad del conflicto irlandés no ha sido obstáculo en el tiempo para romper la unidad del rugby de la isla, que permanece hasta la actualidad.

Mientras en estos tres países británicos los clubs surgían como setas tras un día de lluvia, en Gales cuajó más lentamente el asentamiento del rugby.

	1	X	2
1 ATH. BILBAO-HERCULES	X		
2 AT. OSASUNA-BARCELONA			X
3 AT. MADRID-CADIZ	X		
4 R. ZARAGOZA-R. VALLADOLID	X		
5 R. SANTANDER-R. MADRID		X	
6 ESPAÑOL-R. CELTA	X		
7 VALENCIA-R. GIJON		X	
8 R. BETIS-R. SOCIEDAD			X
9 ALBACETE-TENERIFE	X		
10 R. OVIEDO-R. MURCIA		X	
11 R. VALLECANO-MALAGA			X
12 CARTAGENA-AT. MADRILEÑO			X
13 ELCHE-SESTAO	X		
14 SABADELL-R. MALLORCA	X		

Algo más de medio millón para los de catorce aciertos

Alrededor de 550.000 pesetas cobrarán los 389 acertantes de catorce resultados aparecidos al 85 por ciento del escrutinio.

De trece aciertos hay 13.095 que, de seguir el porcentaje actual, cobrarán alrededor de 16.000 pesetas. Los de doce, hasta ahora 181.433 percibirán 1.200 pesetas.

Recaudación íntegra: 1.496.516.295 pesetas.
Recaudación neta: 1.369.312.410.
55 por ciento para premios: 753.121.826.
Cada categoría: 251.040.609.

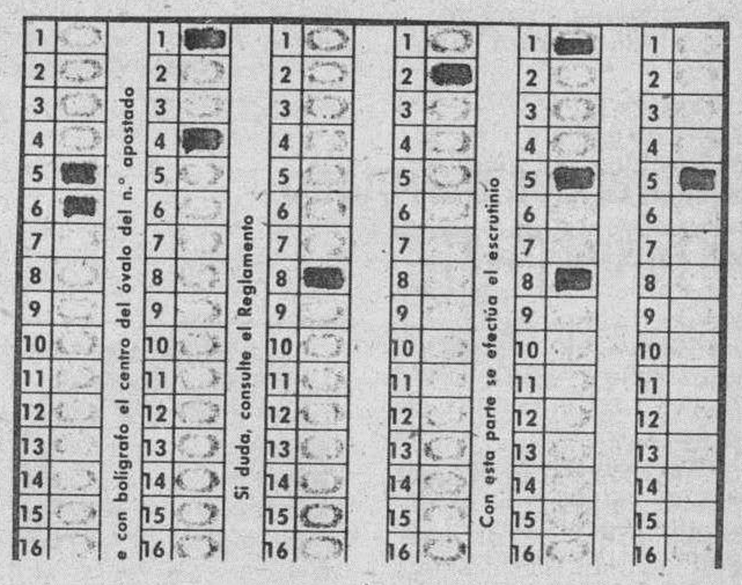

Los de cinco aciertos pueden no cobrar

Cuando va escrutado el 90 por 100 de los boletos de la quiniela hípica, aparecen 2.275 con seis resultados y 67.639 con cinco, que de llegar a 69.800 no cobrarían esta semana, igual que los de cuatro.

Si cobran los de cinco, los de seis se llevarían 7.671 pesetas y los de segunda categoría tocarían a 250 pesetas. En caso contrario, los plenos cobrarían unas 15.342 pesetas.

La recaudación ascendió a 63.460.380 pesetas, de los que 34.903.209 pesetas se destinan a premios.

La combinación ganadora fue la siguiente:

Primera carrera: (5) «Tom Rock» y (6) «Wamba» (cuadra).

Segunda carrera: (1) «B. D. Mail» y (4) «Villaviciosa» (retirado).

Tercera carrera: (8) «Abella».

Cuarta carrera: (2) «Gyptaj».

Quinta carrera: (1) «Millikan»; (8) «Higinio» (cuadra) y (5) «Kermoss» (no corrió).

Sexta carrera: (5) «Pelusa».

AUTOMOVILES
FIAT
José Barrios, S. L.
Vitoria 109 ☎ 22 49 04

M.C.D. 2018

Regional Preferente

El Atlético Burgalés no acaba de tomar el pulso a la categoría.

El Pradoluengo cierra la tabla clasificatoria.

Sigue el codo a codo entre Salas y Trespaderne

Burgos (DB).—Sorprendente la jornada de ayer en Regional Preferente tanto por la victoria del Herrera en clara ascensión ante un Laguna que empieza a perder gas, como por el 7-1, de Villabrágima, donde el Sequillo vapuleó al Velilla y ¡de qué forma!. Mientras, Salas y Trespaderne siguen empeñados en su particular lucha por el liderato con la amenaza del Osorno. Los serranos se deshicieron del Pradoluengo con relativa facilidad y el Trespaderne ni siquiera tuvo que vestirse de corto para anotarse otros dos puntos, por la retirada del Villadiego. Por abajo «mandan los burgaleses» también. Vadillos, Villarcayo, Atl. Burgalés y Pradoluengo ocupan esas incómodas posiciones de las que queremos verles desalojados cuanto antes, porque estamos seguros que ellos seguirán luchando sin desmayo para remontar posiciones en lo que aún resta de competición.

Burgos (J. M. Medrano G.).—Con empate a dos tantos, finalizó el encuentro disputado entre el Atlético Burgalés y el Club Deportivo Osorno, correspondiente a la Primera Regional Preferente, disputado en la matinal de ayer en el «J. M. Sedano». Mañana soleada pero poco público. Se vendieron dieciséis entradas, según fuentes del club local. Terreno de juego en malas condiciones. La primera parte terminó con ventaja atlética de dos a uno. Ambos equipos ejecutaron siete saques de esquina; tres y cuatro los burgalesistas; cuatro y tres, los palentinos.

Alineaciones:

At. Burgalés: Ernesto, Puente, Guti, Fontaneda, Moyano, Alejandro, Toño, Tinín, Herreros, Pablo y Calleja.

Tras el descanso, Goyo y Ricardo, sustituyeron a Tinín y Pablo, respectivamente.

C. D. Osorno: Montoya, Javi, Baños, Susi, Aquilino, Carlos, Fernando, Pastor, Miguel, Góngora y Matallana.

En el minuto setenta y seis, César y Manuel, sustituyeron a Susi y Miguel, respectivamente.

Arbitro: Dirigió el encuentro el colegiado Moneo Marina. Mal sin paliativos. Su actuación estuvo acorde con el juego ¡...?, presenciado en el «Sedano». Permitió el juego duro en diversas acciones descaradas protagonizadas por jugadores de ambos conjuntos. No influyó directamente en el resultado, pero ignoró un claro penalty por zancadilla a Herreros, faltando ocho minutos para el final. Prolongó cinco minutos el primer tiempo y cuatro el segundo. Mostró las siguientes tarjetas amarillas: Pastor (24), entrenador del At. Burgalés (57), Susi (75') y Ricardo (84). En el 87', expulsó al meta Montoya, por proferir improperios al colegiado.

Goles:

1-0. Min. 4: Herreros empalma un fuerte disparo que se cuela por la misma escuadra.

1-0. Min. 15: Fontaneda resbala al intentar sacar un balón próximo al área pequeña y Baños apovecha para conseguir el empate.

2-1. Min. 29: Córner que saca el equipo local, fallo garrafal de Montoya que permite a Fontaneda adelantar a su equipo en el marcador.

2-2. Min. 83: Contraataque del Osorno y fallo colectivo de la defensa local; Carlos, desde cerca, estableció el marcador definitivo.

Comentario:

En un mal encuentro, dónde los dos equipos empataron en desaciertos practicando un fútbol rudimentario, el At. Burgalés perdió una buena ocasión de haber ganado el partido ante los inoperantes del Osorno. Decíamos perdió porque, en cuatro claras ocasiones, los atléticos desperdiciaron la oportunidad de marcar. De ahí el comentario sobre el colegiado aunque éste ignorara un claro penalty a Herreros. El temprano gol de los locales, nos hizo concebir esperanzas que se diluyeron con el fallo de Fontaneda. Este mismo jugador enmendó la plana antes del descanso, poniendo a su equipo por delante en el marcador. En la continuación, los palentinos, mantuvieron a tres delanteros en punta. Dos eran figuras decorativas y únicamente era Matallana —un buen jugador— quien en contadas ocasiones puso en aprietos a Ernesto. En el cuarenta y siete, los locales pierden una buena ocasión. Ricardo en el sesenta y tres, Herreros en el sesenta y nueve, diez más tarde Calleja —a puerta vacía—; con el meta Montoya expulsado, Fontaneda no pudo batir a Aquilino, jugador de campo. En fin, tal vez les faltó suerte a los atléticos, pero seguro que juego resolutivo también.

De los palentinos y el colegiado, mejor no ampliamos comentarios.

Salas 4 Pradoluengo 1

Salas de los Infantes (POr Julián Ruiz, especial para DB).—Se disputó en la tarde de ayer en el campo de San Isidro, el partido de Regional Preferente que enfrentó al Polideportivo Salas y al C. D. Pradoluengo, con victoria de los locales por cuatro goles a uno. Al descanso se llegó con el resultado de 1-0 favorable a los serranos.

Alineaciones

P. Salas: Aniceto (Min. 55, Rey), Pino, Enrique, Lorenzo, Montero, Fernán, Pirola, Fraile, Alberto, Fierro (Ruiz, min. 68) y Carlos David.

C. D. Pradoluengo: Javi, Berna, José Manuel, Pirri, José, Pablo, Pepín, Pachi, Zurdo, Tenín (José Ignacio, min. 55) y Fernando (Cañón, min. 74).

Arbitro: Dirigió el encuentro el señor Blanco Gutiérrez, sin complicaciones, aunque se le protestaron un par de jugadas en el área visitante. Las mayores complicaciones las tuvo con seguidores del Pradoluendo, que le increparon en exceso.

Goles:

1-0. Minuto 26. Gol de Fierro.

1-1. Minuto 47. Enrique «golazo» en propia puerta.

2-1. Minuto 48. Fierro, nuevamente.

3-1. Minuto 54. Enrique.

4-1. Minuto 73. Fernán, de volea.

Partido de neto dominio local, presionando con persistencia sobre la defensa visitante, cuyo equipo apenas pudo crear apuros ante la meta serrana. El resultado es corto porque la delantera local desaprovechó clarísimas oportunidades de alojar el balón en la portería de Javi.

Mucha distancia técnica entre los adversarios de esta tarde y mejor preparación física de los locales, y es que los visitantes acusaron con exceso las dimensiones del terreno de juego de San Isidro, habituados a las medidas del suyo, que exige un menor esfuerzo.

Los líderes del grupo no han tenido complicaciones para resolver el partido, sobresaliendo la labor de Enrique, Fierro y Carlos David, a pesar de los desaciertos de éste ante la portería rival.

Por los visitantes, el mejor Pepín, y en todos, la deportividad, que se hizo dueña y señora del lance.

At. Peñafiel 2 Vadillos 1

Peñafiel (Valladolid) (Especial para DB).—Por dos goles a uno, el Atlético Peñafiel ha vencido al Vadillos, C. F. de Burgos, en partido de Regional Preferente, disputado esta tarde, con excelente entrada de pública y gran corrección por parte de ambos protagonistas.

Alineaciones

At. Peñafiel: Muñoz, Redondo, Arranz, González, Cabrero, Calderón, Gómez, Rivera, García y Barrientos. No realizó sustituciones.

Vadillos, C. F.: Medina, Fernando, Carlos, Ramón, Marcial, Elías, Mansilla, Villa, Piru (Alegre, min. 77), Zamorano y Hervás (Blas, 69 minutos).

Arbitro: F. J. Abad Redondo. Mal sin paliativos, por su falta de ecuanimidad.

Goles

1-0. Minuto 41. Fuera de juego que señalado por el juez de línea, no es advertido (?) por el árbitro, y Gómez marca sin oposición.

2-0. Minuto 53. Tras una falta descarada a un defensor visitante que el árbitro deja sin sancionar, De la Fuente se encuentra con el balón en el centro del área y sin oposición alguna de la defensa burgalesa, establece el dos a cero.

2-1. Minuto 80. Penalty claro que Zamorano transforma engañando a Muñoz.

La desacertada labor arbitral del señor Abad, ha privado, de una forma descarada al Vadillos, C. de F. de conseguir algo positivo en el feudo vallisoletano. Los ribereños se limitaron sólo a aprovechar las dos ocasiones de gol que el árbitro les sirvió em bandeja con su inhibición ante sendas faltas, y a capear el temporal que se cernía sobre ellos, por el empuje del Vadillos y la presión sobre el área local, en lo que también el Sr. Abad tuvo una decisiva intervención al sancionar constantemente a los burgaleses con faltas inexistentes o aplicando una peregrina ley de la ventaja que permitía al Atlético organizar su defensa una vez que los visitantes habían conseguido desarbolarla.

Villarcayo 1 Aranda 0

Villarcayo: Pascual, Barcina, Sedano, David, Quique, Roberto, Toño, Jesús, Manolo, Alberto, Pedro (Callejo), minuto 60.

Aranda: Juan Carlos, Valderas, Catalina, Sangar, Amador, Felipe, Aurelio (Eduardo, minuto 65), Bartolomé (Jaime, minuto 77), Calle, Hernando, José Félix.

Arbitro: Señor Val Matabuena. Colegio burgalés. Correcta actuación.

Gol: Minuto 87 (1-0): Internada de Sedano que dribla a su defensor y conecta un disparo que se cuela por la escuadra.

Apretado y justo triunfo del Villarcayo sobre el Aranda en partido de Liga correspondiente a la Regional Preferente disputado en la tarde de ayer en el campo del Nela. Al descanso se llegó con empate a cero goles.

Resultados y clasificaciones

P. SALAS, 4; PRADOLUENGO, 1.
AT. BURGALES, 2; Osorno, 2.
Laguna, 1; Herrera, 3.
Asklepios, 1; Villada, 1.
Tudela Peñascal, 0; S. Pedro Lauki, 0.
At. Peñafiel, 2; VADILLOS, 1.
VILLARCAYO NELA, 1; U. D. ARANDA, 0.
Sequillo, 7; Velilla, 1.
Descansó el TRESPADERNE

	J.	G.	E.	P.	F.	C.	Ptos.
P. SALAS	19	13	1	5	47	20	27+7
TRESPADERNE	19	11	5	3	40	22	27+7
Osorno	19	10	4	5	40	23	24+4
Herrera	19	10	4	5	38	22	24+4
Villada	19	10	3	6	32	23	23+5
San Pedro Lauki	19	8	6	5	28	18	22
Laguna	17	9	3	5	34	21	21+5
Asklepios	18	8	5	5	31	22	21+5
Velilla	19	7	5	7	33	34	19+1
Tudela Peñascal	18	7	5	6	23	36	19+3
Sequillo	19	7	4	8	37	46	18
VADILLOS C. F.	19	6	5	8	26	27	17-3
At. Peñafiel	19	6	4	9	38	31	16-2
U. D. ARANDA	19	5	6	8	28	30	16-2
VILLARCAYO	19	6	3	10	19	27	15-3
AT. BURGALES	18	5	4	9	25	35	14-4
PRADOLUENGO	18	5	3	10	16	31	13-9

El Trespaderne descansó por retirada del Villadiego.

M.C.D. 2018

Así van los goleadores en Primera y Segunda

Madrid (Efe).—Tras cinco jornadas consecutivas sin marcar un sólo gol, el uruguayo Jorge da Silva, del Atlético de Madrid, ha recuperado su efectividad ante el marco contrario y ocupa en solitario el segundo puesto en la clasificación de goleadores en Primera División.

Con su gol ante el Cádiz, Da Silva ha reducido a cuatro la ventaja del líder, el madridista Hugo Sánchez, que no marcó en el estadio de «El Sardinero», ante el Racing, en la vigesimoprimera jornada.

En Segunda no hay variaciones en lo que atañe a los primeros puestos. El castellonense Alcáñiz conserva dos tantos de ventaja sobre el grupo que ocupa el segundo puesto, al que se ha sumado hoy el mallorquinista Magdaleno.

La Primera División repitió la media goleadora de la pasada jornada: 2,444 por partido, si bien caso la tercera parte (7) se registraron en un sólo encuentro, el Las Palmas-Sevilla. En Segunda, jornada pobre en goles, 17, con una media de 1,7.

Hugo Sánchez.

Primera División

Con 15: Hugo Sánchez (Real Madrid).
Con 11: Da Silva (Atético de Madrid).
Con 10: Valdano (R. Madrid).
Con 9: Bakero (Real Sociedad) y Kempes (Hércules).
Con 8: Sixto y Wilmar Cabrera (Valencia), Víctor (Valladolid), y Luis Mario Cabrera (At. Madrid).
Con 7: Schuster (Barcelona), Aravena (Valladolid) y Marina (At. Madrid).
Con 6: Calderón y Rincón (Betis), Alexanco (Barcelona), Jorge y Gail (Valladolid), Señor (Zaragoza), Sarabia (Athletic de Bilbao) y Michel (R. Madrid).

Segunda División

Con 13: Alcáñiz (Castellón).
Con 11: Alzugaray (Huelva), Magdaleno (Mallorca), Figueroa (Murcia) y Paco (Elche).
Con 10: Ramón (Huelva).
Con 9: Merayo (Sabadell) y Villarroya (Barcelona Atl.).
Con 8: Lacalle (Tenerife), Lozana (Logroñés), Rubén Cano y Trobianni (Rayo V.) y Boria (Elche).
Con 7: Roberto (Aragón), Julio (Tenerife), Sarriugarte (Bilbao Athlétic) y Husillos (Málaga).
Con 6: Luzardo (Huelva), Manolo (Barcelona Atl.), Canillas (Málaga) y Claudio (Elche).

Con quince tantos encajados

Ablanedo, del Sporting, al frente de la clasificación

Madrid (Efe). — Pese a encajar un gol —su décimoquinto— en Valencia, el sportinguista Ablanedo incrementó a dos su ventaja al frente de la lista de porteros menos goleados sobre el sevillista Buyo, que recibió dos en Las Palmas en la vigésimoprimera jornada.

En el tercer puesto, el internacional Zubizarreta, del Athletic, cumplió su tercera jornada consecutiva sin encajar un solo gol y se sitúa a cuatro del líder Ablanedo.

Clasificaciones:

Primera División

Con 21 partidos jugados:	Goles encajados
Ablanedo (Sporting)	15
Buyo (Sevilla)	17
Zubizarreta (Ath).	19
Biurrun (Osasuna)	20
N'Kono (Español)	21
Cedrún (Zaragoza) y Alba (Santander)	25
Con 20: Urruti (Barcelona)	16

Segunda División

Con 21 partidos jugados:	
Huguet (Logroñés)	16
Ferrer (Murcia)	19
Capó (Sabadell)	21
Montes (Coruña)	22
Zubeldía (Oviedo)	23
Ruiz (Aragón), Echevarría (Sestao) y López (Cartagena)	24

Fútbol juvenil

Los juveniles del Burgos defraudaron ayer

Burgos y Galdácano, reparto de puntos (1-1)

Burgos (José Luis Martínez). — Burgos: Kakel, Josele, Ferreiro, Eduardo, Roberto, Merino, Castresana, Cámara, Jorge, Miravalles, Pedro. Sustituciones Frutos por Pedro en el minuto 55 y Miravalles por Jorge II en el minuto 72.

Galdácano: Iru, Joseba, Aitor, Martín, Gotzón, Luis, Gaztelu, Juani, Galarza, Enrique, Alberto. Sustituciones Alex por Gaztelu minuto 75.

Arbitro: Señor García Moreno del Colegio Burgalés. Tuvo una perfecta actuación. Mostró tarjeta amarilla a Josele y Edu por parte del Burgos y Joseba, Martín y Alberto a éste roja, por parte del Galdácano.

Incidencias: Tarde soleada con temperatura agradable y alrededor de 1.500 espectadores que se dieron cita en las gradas.

Goles: (1-0) minuto 37: Internada de Jorge que es derribado dentro del área por Gotzón y el colegiado que se encuentra encima de la jugada señala el punto fatídico que transforma Castresana en el primer gol.

(1-1). Minuto 53: Falta al borde del área que bota Gaztelu y Luis de cabeza lleva el balón al fondo de la red.

Con precaución y cautela por parte de los dos conjuntos comenzó el encuentro de la Liga Nacional de Juveniles que en la tarde de ayer, enfrentaba en el campo municipal de «El Plantío» al Real Burgos frente al Galdácano. Se llegó al descanso con ventaja de los locales merced al penalty transformado por Castresana en el minuto 37 de la primera mitad.

Los locales conscientes de que un resultado negativo perjudicaría su marcha dentro de la clasificación y teniendo en cuenta que enfrente tenían al penúltimo clasificado, tras los minutos iniciales incrementaron el ritmo y pusieron en varias ocasiones en peligro la portería defendida por Iru, el cual tuvo que emplearse a fondo para evitar que su portería fuera batida. Ante ello los visitantes se defendían a ultranza al borde de su área realizando escasos contragolpes pero que una y otra vez terminaban en las manos de Kakel, o se perdían por la línea de fondo, demostrando así que su puesto en la clasificación era totalmente justo, pues su bagaje en partidos disputados habla por sí solo de la efectividad de estos jugadores, 12 goles a favor y 29 en contra.

Los minutos iban transcurriendo y la efectividad en el campo iban perdiendo interés sobre todo por la inoperancia que demostraban varios jugadores a la hora de culminar las jugadas.

Cuando todo parecía indicar que los dos conjuntos se retirarían al descanso con empate a cero goles, una genialidad de Jorge internándose en el área visitantes es decretada por el colegiado García Moreno con penalty, el cual es ejecutado por Castresana que coloca el balón a la derecha de Iru haciendo inútil la estirada de éste por alcanzar el balón.

Con este resultado se llegó al descanso y la esperanza de que en la segunda mitad los locales supieran poner en práctica su juego y resolver el partido lo más rápido posible.

No comenzaron bien las cosas para los jugadores de Salvi pues a los 8 minutos, es decir, cuando el cronómetro llegaba al minuto 53, un contragolpe del Galdácano es sancionado con falta, la cual es botada por Gaztelu y permite a Luis conectar un remate afortunado que, tras pegar en el larguero, se introduce en la meta de Kakel. Era el empate a uno y los problemas para los locales que, a partir de aquí quisieron conseguir el gol que desnivelase el marcador, pero las imprecisiones, los nervios y el querer hacer la guerra cada uno por su cuenta hizo que el marcador no variase en sus guarismos y, al final, en un mal partido por parte de los dos

Un momento del mediocre partido

Resultados y clasificación

REAL BURGOS, 1; Galdácano, 1
Real Sociedad, 3; Michelín, 0
Deusto, 1; Casablanca, 1
Aurrerá, 3; Oberena, 0
Chantrea, 0; Eibar, 0
Helios, 3; Pamplona, 4
Añorga, 0; Ath. Bilbao, 1
Bermeo, 0; Osasuna, 0.

	J.	G.	E.	P.	F.	C.	Ptos.
Ath. Bilbao	19	17	1	1	73	11	35+15
Real Sociedad	19	10	5	4	25	13	25+5
Osasuna	19	6	10	3	27	22	22+4
Deusto	19	8	6	5	31	25	22+2
REAL BURGOS	19	6	10	3	40	32	22+2
Chantrea	19	8	5	6	25	30	21+3
Casablanca	19	7	6	6	25	19	20-2
Añorga	19	6	7	6	30	27	19+1
Aurrerá	19	6	7	6	23	31	19-1
Eibar Urko	19	3	10	6	15	20	16-2
Helios	19	6	4	9	33	39	16
Michelín	19	5	5	9	17	26	15-3
Oberena	19	5	4	10	20	31	14-6
Pamplona	19	5	4	10	21	37	14-4
Galdácano	19	2	9	8	13	30	13-7
Bermeo	19	4	3	12	23	48	11-7

M.C.D. 2018

Baloncesto

Justo y trabajado triunfo del Conisán (72-59)

Burgos (José L. Saiz). — Trece puntos de diferencia al final de los cuarenta minutos de juego marcan con relativa exactitud la distancia entre el Conisán y el J.P. Ponferrada, que ofrecieron ayer en el Polideportivo de El Plantío un enconado choque, interesante y por momentos, superior en calidad a una buena parte de lo visto hasta la fecha en esta Segunda División femenina.

Las bercianas, que en ningún momento se entregaron y aguantaron con verdadera entereza el empuje de las locales, contaron con un ágil y rápido contraataque en el que basaron una buena parte de su efectividad de cara al marco contrario, y con el que pusieron muchas veces en dificultades la victoria de las locales.

Por su parte, las chicas de Juanjo Horta dominaron claramente el rebote y fue ahí donde fraguaron su victoria que hoy peligró más de lo previsto no sólo por el equipo que tenían enfrente sino y sobre todo, porque en el minuto 29 Santos de la Torre se iba al banquillo en una inexplicable decisión de los colegiados, al señalarle una personal, la quinta, que no había podido cometer por encontrarse en el otro lado de la cancha, lejos de la jugada. Pero el Conisán, con Maite del Cerro dirigiendo al equipo desde ese momento, capeó como pudo el temporal y hasta incrementó su ventaja en los últimos minutos, cosa que cuando menos, parecía problemática, pero surgió entonces Olga con su demoledora efectividad, y Luisa, dominadora absoluta de los rebotes, que se erigieron en los pilares de esta trabajada victoria ante un equipo, el J.P. Ponferrada que demostró en Burgos no ser, ni con mucho, de los peores que han pasado por aquí.

Arasti y De Pino se encargaron del arbitraje. No fueron muchas las equivocaciones, pero su trabajo lo deslucieron por un afán de pitar llevados por la inercia, sin percatarse de que las infracciones se señalan después de que se han cometido y nunca antes.

Por el Conisán jugaron Maite del Cerro (13), Olga Arribas (26), Santos de la Torre (11, 2 de 3 puntos), Luisa (10), Cristina (7) —cinco inicial— Rosana, Maite Martín (5) y Rocío.

En un partido poco vistoso

Los «mueblistas» se impusieron al C.B. La Bañeza (74-58)

Burgos (J.L.S.). — Poco vistoso y espectacular ha resultado el partido que en la tarde de ayer disputaron en el Polideportivo Municipal el C.B. Gromber y el C.B. La Bañeza, acaso porque los discípulos de Janufer no comparecieron en la cancha lo suficientemente motivados por ingnotas razones de tipo psicológico. Pudo ser la confianza de que por primera vez estaban todos los que eran y eran todos los que estaban, o la surgida al considerar que el rival de turno no se ha destacado precisamente por sus buenos resultados lejos de su feudo. Sea como fuere, el partido careció de interés y de espectacularidad, dos cosas que el público que acude a estos partidos se merece incuestionablemente, porque apoya y gusta de esos partidos en donde no es la categoría de los equipos lo que le importa, sino el baloncesto que pueden ofrecer.

Equipo del Gromber de Tercera División.

Sólo con el 0-2 inicial fueron capaces los bañezanos de adelantarse en el marcador. A partir de ahí las diferencias a favor de los locales se fueron incrementando paulatinamente hasta el 37-38 con que concluyó la primera parte y hasta el 74-58 del final. Entre tanto, alguna canasta de tres puntos que venía a romper la monotonía por la que transcurría el encuentro y el forcejeo inútil bajo los aros donde una y otra vez se fallaban opotunidades y más oportunidades. Ni unos ni otros conseguían apenas jugadas hilvanadas o crear situaciones claras. Todo el barullo que ustedes se puedan imaginar y algo más, sin orden y sin ideas, pero perdonable, a fin de cuentas si uno vuelve la vista al marcador. Claro que esa no era la intención inicial de los mentores mueblistas, pero es que el hombre propone...

No se puede regatear sin embargo, la voluntad de un José Luis González que se fijó con los pivots contrarios en una lucha que supuso lo más entonado del encuentro. En la base alternaron Esteban y Pedro y sería harto difícil señalar quién lo hizo mejor porque siendo el punto en donde habitualmente se apoya todo el juego del equipo, hoy no encontraron su verdadero sitio en ningún momento ampliamente superados por su oponente, un jugador de escasa altura pero de tremenda combatividad. Y no se les puede reprochar a los mueblistas falta de ganas y deseos de agradar, pero el balón no quiso rodar a la medida de los deseos de público y jugadores.

Enfrente La Bañeza demostró muy poca cosa en cuanto a su eficacia y deportividad, algo muy digno de ser tenido en cuenta. Claro que a la hora del espectáculo, una miaja de mala uva nunca viene mal para levantar un poco los alicaídos ánimos de los espectadores.

Esta corrección de los bañezanos fue, precisamente lo que facilitó en gran medida la labor arbitral, que si por algo se caracterizó fue porque supieron, tanto Varela como Ibáñez, pasar totalmente inadvertidos, lo cual no es poco.

Por el Gromber jugaron y anotaron: José Luis González (22), Ausín (17), Esteban (9), Caco (8) y Vega (4) —cinco inicial—. Prada (5), Villanueva (3), Ramón (6) y Pedro.

Resultados y Clasificaciones

Serie «A-1»

Cacaolat Granollers, 88; CAI Zaragoza, 92
Estudiantes, 92; Barcelona, 95
Español, 80; Real Madrid, 93
Breogán, 81; Juventud, 89

	J.	G.	P.	F.	C.	Ptos.
Barcelona	5	4	1	477	437	9
Juventud	5	4	1	488	451	9
Estudiantes	5	3	2	493	430	8
Real Madrid	5	3	2	451	431	8
CAI Zaragoza	5	3	2	440	475	8
Breogán	5	1	4	421	471	8
Español	5	1	4	431	498	6

Serie «A-2»

Forum Filatélico, 73; Magia Huesca, 70
Clesa Ferrol, 90; Caja de Alava, 81
TDK Manresa, 110; Cajamadrid, 87
Licor 43, 108; Claret Bofill, 62

	J.	G.	P.	F.	C.	Ptos.
TDK Manresa	5	4	1	447	391	9
Forum Filatélico	5	3	2	399	389	8
Cajamadrid	5	3	2	440	459	8
Claret Bofill	5	3	2	386	428	8
Licor 43	5	2	3	424	408	7
Caja de Alava	5	2	3	410	402	7
Clesa Ferrol	5	2	3	396	404	7
Magia de Huesca	5	1	4	413	434	6

Serie «B-1»

Caja de Ronda, 66; Caja Bilbao, 71
Náutico, 84; Oximesa, 98
Feiraco, 94; Canarias, 106
TIZONA, 99; Bancobao, 97

	J.	G.	P.	F.	C.	Ptos.
Canarias	2	2	0	217	176	4
Cajabilbao	2	2	0	168	144	4
Oximesa	2	1	1	177	167	3
Caja de Ronda	2	1	1	149	150	3
Feiraco	2	1	1	172	183	3
TIZONA	2	1	1	177	194	3
Bancobao	2	0	2	174	177	2
Náutico	2	0	2	166	209	2

Serie B-2

Seguros Caudal, 86; Choleck Lliria, 66
Hospitalet, 69; Logos, 66
Pacharán La Navarra, 69; Procesator, 65
Canoe, 58; Lagisa, 66.

	J.	G.	P.	F.	C.	Ptos.
Seguros Caudal	2	2	0	181	160	4
Lagisa Baloncesto	2	2	0	159	142	4
Choleck Lliria	2	1	1	159	148	3
Procesator	2	1	1	161	151	3
P. La Navarra	2	1	1	153	158	3
Hospitalet	2	1	1	151	162	3
Logos	2	0	2	160	164	2
Canoe	2	0	2	120	149	2

La publicidad escrita es la única que se puede volver a leer

Es la que ofrece

Diario de Burgos

junto a su gran difusión

M.C.D. 2018

Balonmano

Resultados y Clasificaciones

El Atlético de Madrid con su clara y rotunda victoria en la cancha de su eterno rival, el Barcelona, se consolida en el primer puesto del A-1 de la División de Honor de balonmano masculino, mientras que los catalanes pierden el tren liguero y se sitúan en un e inquietante quinto lugar.

Los pupilos de Jorge Alvaro dieron un excelente recital defensivo y de contragolpe en el Palau Blaugrana, ante un Barcelona muy flojo en todas sus líneas y totalmente desmoralizado tras los últimos resultados.

Cuando tan sólo faltan cuatro jornadas para que concluya el segundo tramo de la Liga esta cobra más emoción que nunca, ya que el Atlético de Madrid es el único equipo que aseguró su billete para el tercero y definitivo mientras que cuatro equipos Cacaolat, Tecnisán, Elorriaga y Barcelona, tendrán que luchar por los tres puestos restantes.

En el A-2 Caixa Valencia tuvo bastantes problemas para imponerse al modesto Biodramina, pero el brazo del veterano Calabuig, una vez más fue la clave del partido.

En los duelos regionales entre Ademar-Michelín y Coronas-Marlboro, tanto vallisoletanos como tinerfeños hicieron buenos los pronósticos y su buen momento de juego para conseguir la victoria.

Sexta jornada A-1

GD Teka, 21; Cacaolat, 26
Tecnisán, 23; Elgorriaga, 23
Barcelona, 12; At. Madrid, 18

	J.	G.	E.	P.	F.	C.	Ptos.
At. Madrid	6	5	0	1	125	108	10
Cacaolat	6	3	1	2	135	119	7
Elgorriaga	6	2	2	2	106	120	6
Tecnisán	6	1	3	2	140	138	5
Barcelona	6	2	1	3	124	131	5
Teka	6	1	1	4	124	138	3

Próxima jornada (26-1-86)
At. Madrid-Teka
Cacaolat-Tecnisán
Elgorriaga-Barcelona.

A-2

Coronas 3 de Mayo, 26; Marlboro Canteras, 24
Caixa Valencia, 28; Biodramina Sant Fost, 22
Ademar León, 23; Michelín Valladolid, 24.

	J.	G.	E.	P.	F.	C.	Ptos.
Michelín	6	5	0	1	157	138	10
Coronas	6	5	0	1	141	123	10
Caixa	6	4	0	2	162	120	8
Biodramina	6	2	0	4	146	156	4
Ademar León	6	1	0	5	125	132	2
Marlboro	6	1	0	5	137	157	2

Próxima jornada (26-1-86)
Michelín-Coronas
Marlboro-Caixa Valencia
Biodramina-Ademar.

Segunda División

Lourdes, 20; Bodegas La Seca, 25
Gromber, 38; Nava, 24
Almazán, 18; Caja Segovia, 20
Sarabris, 20; Fagor, 14
Venta Baños, 30; Cuéllar, 19
Autocid, 24; Béjar, 19

	J.	G.	E.	P.	F.	C.	Ptos.
Caja Segovia	13	11	0	2	306	204	22
Béjar	13	11	0	2	305	250	22
Autocid	13	10	0	3	291	256	20
Gromber	13	10	0	3	320	250	18
Venta Baños	13	8	1	4	318	260	17
Nava	13	7	1	5	317	216	15
Bodegas	13	7	1	5	257	237	15
Lourdes	13	6	0	7	292	280	12
Sarabris	13	4	0	9	227	302	8
Cuéllar	13	1	1	11	213	294	3
Almazán	13	1	0	12	241	330	2
Fagor	13	1	0	12	193	307	2

El Autocid humilló al Bejarano (24-19)

Burgos (José Luis Martínez).—Autocid: Guti, Castanedo, Antonio (3), Roberto, Valdivielso (3), Nacho, Carlos, Burón (1), Román (4), Morata, Cayuela (5), Alex (8).

Béjar: Oscar, Velasco, Nieto, Floro (3), Ramos (1), Julián (1), Cabrero, Carlos (3), Santi, Santiago (4), Cecilio (3), Aguilar (4).

Arbitros: Señores Martín y Ortega, del Colegio Vallisoletano correcta actuación que deslucieron en el último minuto con algún error que no influyó en el marcador.

Incidencias: Alrededor de 500 personas en el Pabellón Municipal y la presencia de la Peñas Pacheta y frente Norte que una vez más demostraron su apoyo al deporte burgalés.

Por fin los asiduos al Pabellón Municipal de El Plantío para presenciar los encuentros del Autocid Ford, han podido disfrutar de un verdadero espectáculo ofrecido en la mañana de ayer por los hombres de Santiago Elena realizando el mejor partido de la temporada y dando buena cuenta del líder el cual llegó a ser humillado por los burgaleses cuando el marcador reflejaba un 21-10 merced al excelente juego de los locales y a la ineficacia de los visitantes.

No empezaron bien las cosas para los de casa que a los 10 minutos de juego perdían (2-4) debido a las imprecisiones y los nervios iniciales de los cuales el líder, Béjar supo aprovecharse para ir mandando en el electrónico hasta que en el minuto 15 merced a un penalty transformado por Alex el Autocid conseguía empatar el partido a (5-5) y demostrar a partir de aquí que habían perdido el miedo al equipo visitante despegándose en el marcador gracias a un balonmano rápido y veloz basado pincipalmente en el contrataque y a una extraordinaria actuación del meta burgalés Guti que hoy ha sido uno de los verdaderos artífices de la victoria local, llegándose al descanso con un parcial de (12-7) que hacía verdadera justicia al juego elaborado en los 15 últimos minutos de esta primera parte y que cogió a los visitantes tan desprevenidos que no supieron reaccionar y tuvieron que conformarse con retirarse a los vestuarios con cinco goles en contra que pudieron haber sido más si desde el pincipio el Autocid hubiera jugado como lo hizo en el tramo final.

Como era de esperar el Béjar salió espoleado en la segunda mitad con el fin de reducir la diferencia en el marcador y poder empatar el encuentro que se le había puesto cuesta arriba. Pero si los visitantes tenían esta intención, los locales no querían ser menos y salieron en tromba sobre la portería defdendida por Oscar unido esto a una defensa agresiva que nos recordó en muchos momentos la practicada por el Tizona en su partido de Liga jugado el sábado, fueron aumentando el marcador ante la pasividad de los bejaranos que no podían frenar al ímpetu de un equipo que en la mañana de ayer creía ciegamente en que la victoria debía quedarse en su casa. La máxima diferencia del encuentro se produjo en el minuto 15 de esta segunda parte cuando el electrónico reflejaba los guarismos de (21-10) que sentenciaban casi de forma absoluta el encuentro. Visto el marcador los locales se relajaron en exceso y a punto estuvo esto de costarles un serio disgusto sino fuera por que el guardameta Guti tenía una mañana inspiradísima y detenía todos los disparos que iban a su portería, a pesar de esta buena actuación los visitantes lograron reducir la diferencia que habían obtenido los locales y establecer un resultado final de la diferencia que habían obtenido los locales y establecer un resultado final de (24-19) que aunque parezca corto es el premio a los burgaleses los cuales se impusieron al Béja , el cual llegó a nuestra ciudad con vitola de líder del Grupo pero que tan sólo durante los cinco primeros minutos del encuentro supo demostrarlo para más tarde caer ridiculizado ante el poderío de los burgaleses.

Y, en Aranda de Duero

No tuvo problemas el Gromber para superar al Nava

Aranda (Mery Varona). — El Gromber Aranda se impuso ayer al Nava de la Asunción en partido de balonmano disputado en el polideportivo municipal correspondiente al grupo de Castilla y León de la Segunda División nacional.

Gromber: Tejero, León (5), Peña (2), Abejón (7), Bartolo (4), Benito (1), Iñaki (5), Remacha (6), Felipe (1), Chomín (4), Arce (3).

Nava de la Asunción: Casado, Gómez (5), Segovia (4), Martín, García (5), Rodríguez (5), De la Calle (2), Barbero, C. García (2), Herranz, Campillo.

Arbitros: Sres. Pastor y Moya, protestados.

Las circunstancias por las que atraviesa el Gromber, con las sanciones a De los Mozos y Peñalba y al propio entrenador Goyo Hernández, parecieron pesar sobre el ánimo de los jugadores en la primera parte, tiempo que aprovechó el equipo visitante para hacer su propio juego, poniendo en aprieto a los locales, que en el minuto 18 veían cómo los segovianos igualaban a 7 tantos. Concluía la primera parte con un esperanzador 18-13 que, sin embargo, fue fácilmente remontado por la reacción de los muchachos de Goyo, esta vez situado en las gradas de espectadores. El dominio fue absoluto en la segunda mitad hasta lograr los 15 puntos arriba con los que concluía el partido. Mejor el ataque que la defensa, se notó la ausencia del siempre eficaz Peñalba. La sanción de tres años de este jugador, tan querido en los ambientes del balonmano local, se ha recibido con gran pesar en Aranda. Al margen de las circunstancias concretas del incidente, (el Gromber viene quejándose repetidamente de la deficiente actuación arbitral que padecen en muchos encuentros de esta categoría), la sanción pone término a la carrera deportiva del que es, además de excelente jugador, presidente del Gromber, lo que se considera un inmerecido punto final que no se corresponde con la trayectoria deportiva y humana de Peñalba. La afición dedicó ayer cariñosas muestras de apoyo al Gromber y es de confiar que éste se serene y continúe, como hasta ahora, siendo el club modelo que siempre ha sido.

M.C.D. 2018

Taekwondo

Varias medallas para la selección burgalesa

Valladolid (Especial para DB).—En la mañana de ayer y en las instalaciones del Polideportivo Municipal de Huerta del Rey se celebró el campeonato regional de Castilla y León dentro de la categoría junior masculina y femenina.

Por lo que respecta a la actuación de los burgaleses esta quedó de la siguiente forma:

Chicos: Julio César Arnáiz, medalla de oro. Miguel Padilla Plaza, medalla de plata; Joaquín Díaz, medalla de oro; Javier Sáez, medalla de oro y Jorge Parrós, medalla de bronce.

Chicas: Beatriz Sierra, medalla de bronce. Gloria Casado, medalla de oro. Susana García, medalla de oro.

Clasificación por selecciones: Primero, Segovia; segundo, Burgos; tercero, Valladolid; cuarto, Avila.

Tenis de mesa

Así va el campeonato de las empresas

Burgos (DB). — Se ha disputado la jornada onceava, con claros triunfos de los equipos favoritos; Telefónica venció con claridad a Gala, perfilándose así como máximo candidato al triunfo final. Por su parte Ubisa se impuso al Banco de España, con relativa facilidad. Buen partido de Parque de Bomberos, confirmando su marcha ascendente. Y por último la Caja de Ahorros Municipal logró una importante victoria, sobre el equipo de la Seguridad Social.

Resultados de los encuentros, correspondientes a la jornada onceava.

Parque de Bomberos, 7; Piansol, 3

Caja de Ahorros Municipal, 7; Seguridad Social, 3

Ubisa, 9; Banco de España, 1

Telefónica, 9; Cerámicas Gala, 1.

	J.	G.	E.	P.	F.	C.	Ptos.
Telefónica	11	10	0	1	85	25	31
Ubisa	11	9	0	2	75	35	29
C. Gala	11	6	1	4	60	50	24
P. Bomberos	11	5	0	6	63	47	21
S. Social	11	5	1	5	49	61	20
Piansol	11	2	2	7	45	65	17
CAM	11	3	1	7	34	76	16
Banco de España	11	1	1	9	29	81	12

Voleibol

Nueva derrota del Podium en el Polideportivo (2-3)

Burgos (DB).—Podium.—Pérez, Mediavilla, Fernández, Zaldívar, Cámara, Santamaría, Romero.

Zorrilla.—Merino, Gil, Moro, Ruiz, Fernández, Andrés, Calvo, García.

Arbitros.—Señores Peláez y Lechosa, del Colegio Burgalés. Correcta actuación.

En trepidante partido de máxima igualdad el Podium no ha podido obtener una nueva victoria al caer derrotado por dos sets a tres frente al equipo vallisoletano del Zorrilla en partido de Liga correspondiente a la Segunda División Nacional de Voleibol dentro del grupo Castellano Leonés.

Los parciales de los cinco sets disputados fueron los siguientes: (13-15); (15-9); (8-15), (15-9); (12-15) con un total de 117 minutos de juego que habla por sí solo de la igualdad que hubo en este choque que una vez más supuso el no poder ser un equipo como es el Depote Podium que sigue entrenando en condiciones ínfimas para poder salir al campo en perfectas condiciones de plantear batalla a sus oponentes.

Hockey sobre patines

El K-7, sigue sin conocer la victoria

Torrelavega (Especial para DB).—Aleta, 17; Patín K-7, 1. Alerta: Vélez (5), De la Puente, Abiste (3), Díaz (6), Rubio (3), Ramiro, Olivar.

Patín K-7: Castillo (1), Miguel Huidobro, Sánchez Vallés, Roldán, Chente, Aldana.

Arbitro: Francisco González, del Colegio Cántabro, correcta actuación.

El Alerta de Torrelavega ha derrotado al Patin K-7, de Burgos por el resultado de 17 goles a 1, en partido de Liga correspondiente a la Segunda División Nacional dentro del grupo Norte. Al descanso se llegó con victoria de los locales por 7 a 1.

Nueva derrota de los burgaleses en su salida a Torrelavega donde el juego de éste no pudo ser lo aceptable que viene siendo cuando el conjunto del K-7 juega en su terreno de las pistas del Platío.

Automodelismo

Los participantes en plena competición.

Exito en la final de Castilla y León

Burgos (DB). — Conforme al calendario del Campeonato de Castilla y Léon de Automodelismo en la mañana de ayer domingo se celebró la final de dicho Campeonato en las remozadas instalaciones que el Club Modelismo Castilla tiene en el circuito de San Isidro.

Numeroso público entre aficionados y curiosos presenció las mangas clasificatorias y los avatares de la prueba, entre ellos numerosas personas venidas de distintos puntos de la región.

Una pista en buenas condiciones hizo idóneo el desarrollo deportivo todo un éxito, lo que propició unas estrategias de mucha experimentacióndonde a parte de dominar a la máquina las condiciones del coche fueron fundamental. Las averías no se hicieron notar y con gran desánimo muchos quedaron apeados por estos inconvenientes técnicos. Una vez terminadas las pruebas que se prolongaron hasta bien entrada la tarde se procedió a la entrega de trofeos en el Hotel Corona de Castilla, precedido de un pequeño almuerzo.

Clasificación de la prueba final:

1.º José Ramón Pérez, Club Carpa Palencia; 2.º José Luis Martín, Club Carpa Palencia; 3.º Antonio José Pereda, Club Modelismo Burgos; 4.º Francisco Villegas, Club Carpa Caja Salamanca; 5.º Secundino Juárez, Aranda de Duero; 6.º Fernando Márquez, Club Carpa Palencia.

Tras conocerse estos datos la clasificación final del Campeonato de Castilla y León de automodelismo queda como sigue en sus 10 primeros puestos.

1.º José Luis Martín Gil, Club Carpa Palencia, Yanki-Capolla (2.300); 2.º Secundino Juárez, Aranda de Duero, Garbo-pico (1.750); 3.º Manolo Calvo, Club Carpa Palencia, Garbo-pico (1.630); 4.º Antonio José Pereda, Club Modelismo Castilla, Bycmo-pico (1.427); 5.º Alfredo Castrillejo, Club Modelismo Castilla, Yanki-pico (1.079); 6.º Javier Thomás, Carpa Vertavillo, Yanki-pico (876); 7.º Javier Cuesta, Carpa-Palencia, Garbo-pico (679); 8.º Francisco Villegas, Carpa-Caja Salamanca, Bycmo-pico, (667); 9.º José Ramón Pérez, Carpa-Palencia, Garbo-pico (471); 10.º Fernando Márquez, Carpa-Palencia, Bycmo-preto-pico (471).

La entrega de premios estuvo presidida por el Ilmo. Presidente de la Excma. Diputación Provincial, don Tomás Cortés Hernández, don Miguel Vallecillo, presidente de la Comisión de Festejos del Excmo. Ayuntamiento de la ciudad, don Fernando Márquez, presidente delegado regional de C. y L. de todo terreno de coches de Radio Control AECAR, don José Luis Martín, presidente del Club Carpa y don Antonio José Pereda del Club Modelismo Castilla de Burgos, alcalde de barrio de San Pedro y San Felices. Cabe destacar las palabras del presidente de la Excelentísima Diputación quien valoró las actividades del Club Modelismo Castilla, la participación de los miembros de la región así como la dedicación de estos hombres, con palabras especiales hacia las mujeres. Destacó la presencia burgalesa entre los diez primeros clasificados.

Atletismo

Esparcia ganó el cross de Segovia

Segovia (Efe). — Constantino Esparcia, del Galgo, ha ganado la tercera edición del cross internacional Ciudad de Segovia, al cubrir en 27.05 los casi 10.000 metros de que constaba la prueba.

En esta edición del cross segoviano ha participado un total de 4.400 atletas de las diferentes categorías.

La prueba senior ha contado con una participación de 167 corredores y ha sido dominada en todo momento por un pequeño grupo de atletas integrado por Esparcia, Luis Adsuara, el marroquí El Bali, el colombiano Jacinto Navarrete, el portugués José Regalo y Vicente Polo.

Este último no tuvo fortuna y tuvo que retirarse en la tercera vuelta debido a una inoportuna lesión. El duelo entre Esparcia y Navarrete fue lo más destacado de esta prueba y cobró gran emoción en las dos últimas vueltas, en las que le fue muy difícil al español conseguir despegar al colombiano, que se ha mostrado como un luchador constante.

En la categoría reina femenina se ha impuesto con gran autoridad Carmen Valero.

Sus rivales más directas han sido Montserrat Abelló y Teresa Recio. Abelló, que tenía asegurada la segunda plaza, cayó a diez metros de la meta y fue rebasada por la salmantina Teresa Recio.

A pesar de que televisión retransmitió la jornada en directo, más de dos mil personas han presenciado «in situ» la jornada atlética segoviana.

El vencedor, Constantino Esparcia, manifestó al término de la prueba que se había dado cuenta de que Navarrete le superaba en los descensos, por lo que decidió intentar despegarse en las subidas, lo que consiguió claramente en la última vuelta, en la que el actual campeón de España dio sensación de fuerza, pese a haber salido hace pocos días de una gripe.

Pruebas en «La Quinta»

Burgos (DB). — En la mañana de ayer y dentro de las instalaciones del parque natural de la Quinta, se realizó una nueva serie de pruebas en la especialidad de marcha organizadas por la Federación Burgalesa de Atletismo y que sirven para que los atletas ya clasificados vayan obteniendo el ritmo necesario para acudir con toda garantía al Campeonato regional que se celebrará el próximo domingo día 26 en Valladolid. Los resultados en la jornada de ayer fueron los siguientes:

Marcha chicos: 1.º Francisco Javier Gómez del Diego Porcelo; 2.º Juan Carlos Miguel del Linmabursa; 3.º Pedro Pino Arranz del Linmabursa.

Marcha chicas: 1.º Dolores Seonne del Linmabursa; 2.º Arancha Sáez del Linmabursa; 3.º Magdalena Blanco del Linmabursa.

M.C.D. 2018

Pelota

Tuvieron como escenario los frontones de «San Amaro» y Covaleda

Ayer se disputaron las semifinales del I Campeonato Provincial

Burgos (J. M. Medrano G.). — Ayer se celebraron las semifinales del I Campeonato Provincial de Pelota que tuvieron por escenarios los frontones de Covaleda, por la mañana y el de «San Amaro», por la tarde. Los clasificados en ambas confrontaciones, disputarán la fase final el próximo domingo en nuestra ciudad.

Referente a los partidos disputados en Burgos y correspondientes a la modalidad de paleta, Sancha y Dani —fajín rojo— no tuvieron problemas con la pareja Sotero —Vallejo— fajín azul, por un contundente treinta y cinco a catorce que se desarrolló en un tiempo de treinta y cinco minutos. En iguales circunstancias, se dilucidó el partido disputado entre los arandinos Gonzalito-Ubaldo y los burgaleses, Mediavilla-Calvo que, concluyó con la victoria de los ribereños por treinta y cinco a diecisiete, con una duración de veinticuatro minutos.

En mano por parejas, la formada por los burgaleses Rey y Marcos, derrotaron a Cámara y Muñoz, de Aranda de Duero, por veintidós a diez. Los jugadores locales no tuvieron problemas para imponerse a los de la Ribera, llegando a tener un parcial diecisiete-quince. Como dato apuntaremos que Rey había jugado un encuentro por la mañana en Zamora y que según nuesras noticias, con un veinte a uno en contra, llegó a un veinticinco-quince, aunque perdiera al final.

En el segundo encuentro y también correspondiente a la modalidad de mano por parejas, Chaperito y Práxides —sustituto de Vicente— de Quintanar de la Sierra, se impusieron por un apretado veintidós a veinte, los burgaleses Ferruela y Medina. Sin duda fue el encuentro más disputado de la tarde en «San Amaro». El duelo entre el serrano Chaperito y Ferrezuela, fue emocionante. De un parcial de nueve a tres, favorable a los locales, se llegó al empate a nueve tantos. A partir de este marcador, la diferencia entre ambas parejas fue de dos tantos como máximo. La emoción llegó al límite cuando se alcanzó el veinte-veinte. El saque a favor de Chaperito, fue decisivo para dilucidar el partido.

Reseñar que la recaudación obtenida alcanzó ocho mil doscientas pesetas, es decir que el público asistente no llegó al medio centenar. Los resultados obtenidos en los encuentros disputados en el frontón soriano de Covaleda, fueron los siguientes:

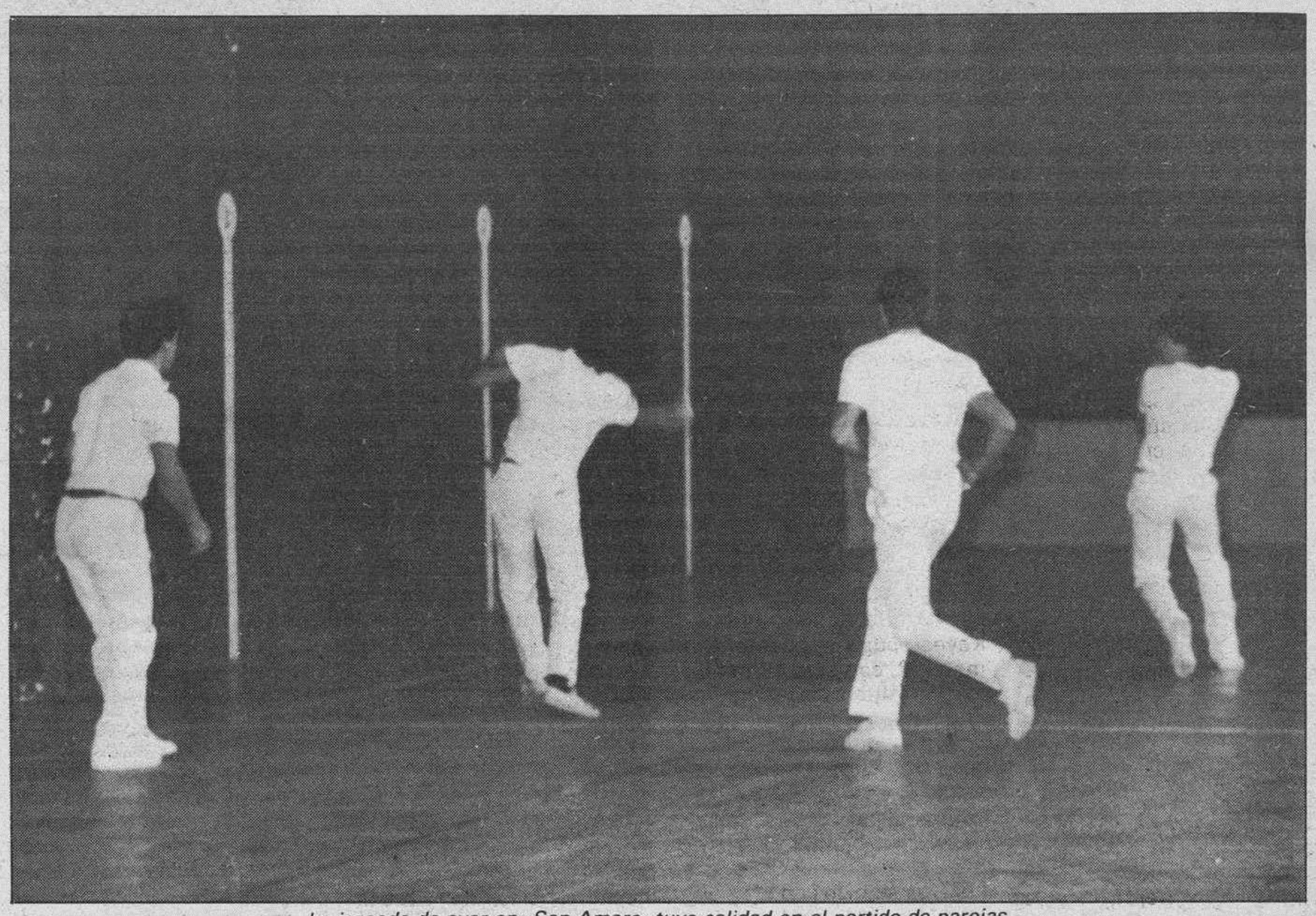

La jornada de ayer en «San Amaro» tuvo calidad en el partido de parejas.

Pelota infantil: Salinas-González (Burgos), 19 - Antolín-Alberto (Quintanar de la Sierra), 35.

Pelota juvenil: Peiroténn-Abad (Canicosa), 32 - Angel-Jesús Javier, (Quintanar), 35.

Mano infantil: Alberto-Eduardo (Quintanar), 18 Asenjo-Antón (Burgos), 11.

Mano juvenil: Salvador-Antolín (Quintanar), 20 Amador-Vela, (Canicosa), 9.

El campeonato ha sido organizado por la Federación Burgalesa de Pelota y Diputación Provincial.

Esquí

Paúl Frommelt triunfó en el especial

Kitzbuehel (Austria) (Efe). — Paúl Frommelt, de Liechtenstein, se ha adjudicado su primera victoria de la temporada ayer, al vencer en el slalom especial de Kitzbuehel, puntuable para la Copa del Mundo de Esquí Alpino, con un tiempo global de 1 m. 42 s. y 13/100.

En segunda posición se clasificó el sueco Ingemar Stenmark, a 1 s. y 1/100 del vencedor, en tanto que para el tercer puesto igualaron Andreas Wenzer, de Liechestein, y Dietmar Koehlbicher, de Austria, con 1-43,62.

Frommelt, de 28 años, había señalado el mejor tiempo de la primera manga, marcada por la salida del luxemburgués Marc Girardello y la descalificación de los yuguslavos Rok Petrovic y Bojan Krizaj.

Con su triunfo, se une al yugoslavo Bojan Krizaj en el primer puesto de la Copa del Mundo de la disciplina.

Para Frommelt es el tercer éxito en una prueba de la Copa del Mundo. Su primer triunfo lo obtuvo en Crans Montana (Suiza) en 1979 y el segundo en Oberstaufen (Alemania Federal), en 1981, en ambas ocasiones en la modalidad de slalom especial.

La prueba de hoy era la última de las tres jornadas del Hahnenkamm y se combina con el descenso de ayer, sábado, en el que venció el austríaco Peter Wirnsberger. El vencedor de la combinada ha sido el suizo Pirmin Zurbriggen.

Reinaba buen tiempo en la estación invernal austríaca de Kitzbuehel, aunque la nieve estaba blanda y pesada. Poco antes de comenzar la segunda manga, sin embargo, comenzó a llover, lo que empeoró las condiciones de la pista, por lo que los organizadores demoraron el comienzo de dicha manga por espacio de casi una hora, mientras se trataba de mejorar su estado con productos químicos y sal.

Schneider ganó el slalom Gigante de Oberstaufen

La suiza de 21 años Vreni Schneider ha ganado el slalom gigante de Oberstaufen, puntuable para la Copa del Mundo de Esquí Alpino femenino.

La superioridad de la Schneider ha sido hoy total, ya que fue la autora de los mejores tiempos en ambas mangas. La española Blanca Fernández Ochoa se salió en el primer recorrido, al igual que una de las favoritas, la germana federal Marina Kiehl.

Para Vreni Schneider esta es su cuarta victoria en una prueba puntuable para la Copa del Mundo, todas ellas logradas en la especialidad de gigante.

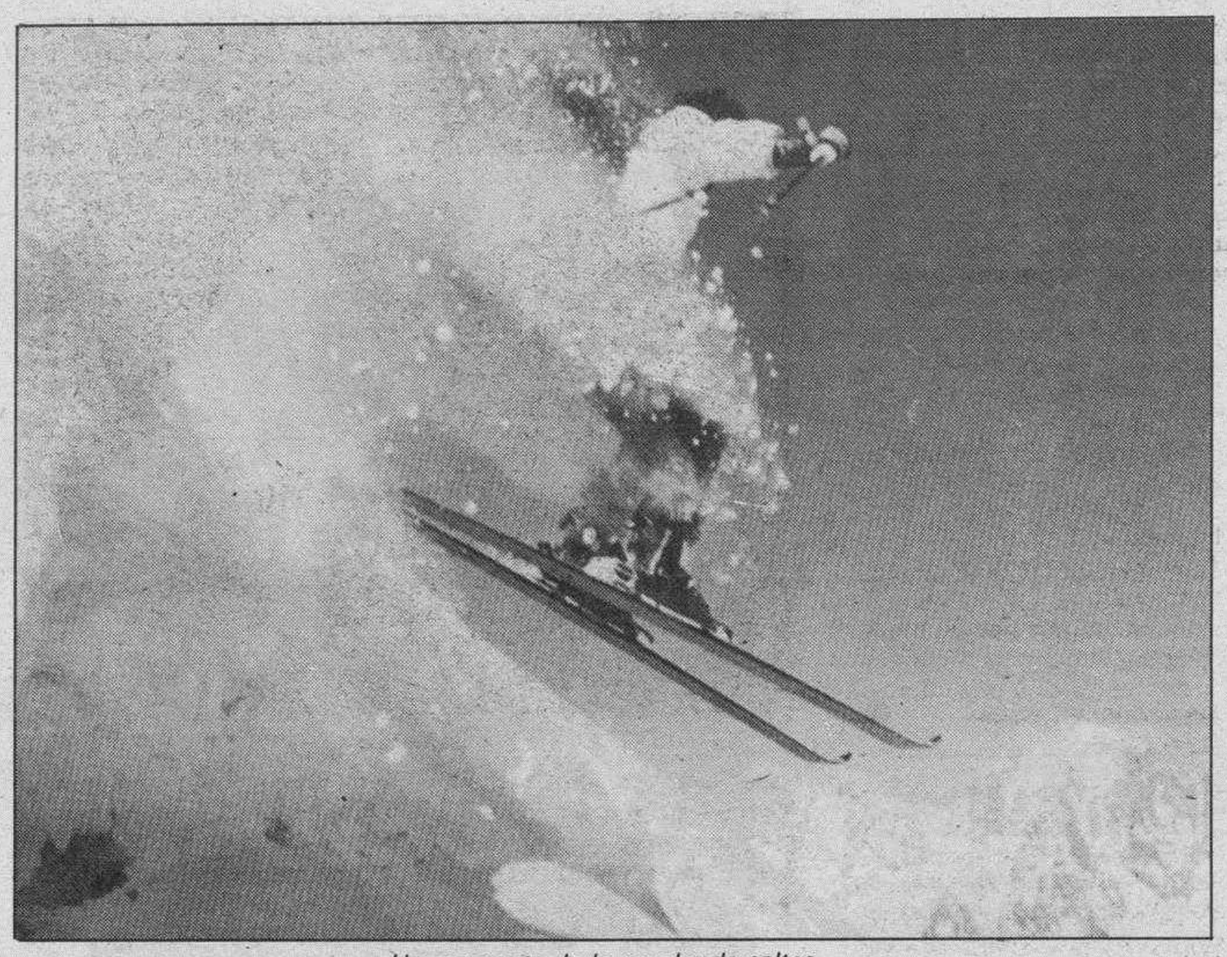

Un momento de la prueba de saltos

A destacar el tercer puesto de la también helvética Michela Figini, campeona mundial y olímpica pero de descenso, lo que hace meritoria su actuación de esta mañana.

Tras esta carrera, la suiza María Walliser mantiene su primera plaza en la general de la Copa del Mundo, pese a que hoy cayó en la segunda manga.

General Copa del Mundo:

1.- María Walliser (Sui), 172 puntos; 2.- Erika Hess (Sui.), 164; 3.- Vreni Schneider (Sui.), 150; 4.Michaela Gerg (FRG), 114; 5.- Michela Figini (Sui.), 106; 6.- Marina Kiehl (FRG), 104; 7.- Katrin Gutensohn (Aut.), 99; 8.- Brigitte Oertli (Sui.); 89; 9.- Laurie Graham (Can.), 75; 10.- Regine Moesenlechner (FRG), 67.

Empate Findeisen-Vittori en Oberwiesenthal

El alemán oriental Ulf Findeisen y el austríaco Ernst Vittori han empatado a 213,8 puntos en la prueba de saltos de esquí, trampolín de 90 metros, de Oberwiesenthal, la prueba puntuable para la Copa del Mundo de la especialidad.

Findeisen consiguió dos saltos de 91,0 y 84,5 metros, mientras que el austríaco, actual líder de la clasificación de la Copa del Mundo, saltó 84,5 y 88,5 metros en sus dos oportunidades.

La tercera posición de la prueba se la adjudicó el alemán oriental Ingo Lesser, con 206,7 puntos después de saltar 81,0 y 91,0 metros.

Después de disputarse la prueba de Oberwiesenthal lidera la clasificación de la Copa del Mundo de saltos de esquí el austríaco Ernest Vettori, con 110 puntos, seguido del yugoslavo Primoz Ulaga, con 105, y del austríaco Franz Neulaendtner, con 96.

Clasificación de la prueba de Oberwiesenthal:

Ulf Fineisen (RDA), 213,8 puntos; Ernst Vittori (Aut.), 213,8; Ingo Lesser (RDA), 206,7; Diddier Mollard (FRA), 204,4; Miriam Tepes (Yug.) 203,1.

La clasificación de la Copa del Mundo de saltos, tras la disputa de la prueba de Oberwiesenthal, es la siguiente.

1.- Ernst Vettori (Aut.), 110 puntos; 2.- Primoz Ulaga (Yug.), 105; 3.- Franz Neulaendtner (Aut.), 96; 4.Matti Nykaenen (Fin.), 86; 5.- Pekka Suorsa (Fin.), 83; 6.- Vegard Opaas (Nor.), 72; 7.- Pjotr Fijas (Pol.), 64; 8.Hroer Stjernen (Nor.), 60.

M.C.D. 2018

Automovilismo

Formidable actuación del español Carlos Mas (Pegaso) en las últimas etapas del París-Dakar

El piloto Mas, revelación de la regularidad

Dakar (Senegal) (Colpisa, de nuestro enviado especial, Ricardo Lenoir). — El piloto holandés Hans de Rooy se encuentra ya fuera de carrera y su vehículo ha sido situado en Dakar, donde también acabamos de llegar nosotros, pero con peor suerte. Nuestro Land Rover ligero, no ha podido resistir y se ha quedado también en el arenal. Pero nosotros no hemos podido remolcarlo.

Quien ha remolcado su Mercedes, durante unos 120 kilómetros, ha sido el conductor español Juan Porcar, que actuaba como asistencia de Carlos Mas, y que tuvo que abandonar el viernes, a causa de graves averías. El camión Pegaso conducido por Francisco Nieto, que se encontraba también fuera de carrera en esos momentos, le prestó ayuda remolcando el vehículo mientras que Juan Porcar seguía la caravana en el hueco que le ha hecho un camión italiano. Hay que reconocer que la labor de Juan Porar ha resultado muy eficaz como asistencia del español mejor clasificado en la general, Carlos Mas (Yamaha). Ahora Carlos debe confiar tanto en la suerte como en sus propios reflejos, si quiere llegar a Dakar, porque en las dos etapas que faltan, no va a encontrar la ayuda que recibía cada tarde de Porcar.

La regularidad de Carlos Mas

Y ya que estamos con Carlos Mas, les diré, que pasa en la troupe del Rally como prototipo de la regularidad. Valgan de ejemplo sus últimos puestos. Ya les decía en mi crónica del sábado que en la primera especial habida entre Labe y Kayes ocupó el puesto número 12, con sólo 19 minutos de diferencia sobre De Petri (Honda 750), primer, clasificado y sacándole casi tres horas al vencedor del pasado año, Gaston Rahier (BMW 980).

En la especial Kayer Tidjikja, la Yamaha 600 de Carlos Mas se hizo con el puesto número 11, a 31 minutos de Franco Picco, que fue el primero. Aquí Carlos Mas hizo el mismo tiempo que De Petri, el italiano que está haciendo una sensacional carrera.

Ello ha hecho que Carlos Mas, en la general motos de Kayes a Tidjikja, se encuentre clasificado en el puesto número 11. Está por lo mismo consolidando su clasificación general definitiva, que sin duda le otorgará uno de los diez primeros puestos de la VIII París-Dakar.

Otro español que en las dos últimas etapas está dando un resultado formidable es Carlos del Val (Pegaso). Ya les dije ayer que en la etapa Labe-Yakes, hizo el número 6, en la especial de esa jornada, en la que llegó con sólo 9 m. de retraso sobre el Man conducido por Heyer-Winkler. En la especial Labe-Kedougou, Carlos del Val fue el vencedor, con un tiempo de 3 horas 6 m. 40 ss., mientras que el hasta entonces primero de la general entraba en el puesto 22; De Rooy (Daf.) a 1 hora y 23 m. de Carlos del Val.

Debo decir que, salvo lo que haya ocurrido hoy, en la etapa Kayes-Kiffa, que nuevamente ha tenido que ser modificada por causa de otra fuerte tormenta de arena, los tres pegasos siguen en competición . Cuando transmitimos esta información no han llegado las clasificaciones provisionales de la etapa de Kiffa, que contaba con dos tramos especiales y una neutralización. Ni aviones ni helicópteros del Rally pudieron despegar, por lo que Patrick Verdoy decidió acortar el recorrido al terminar la primera especial.

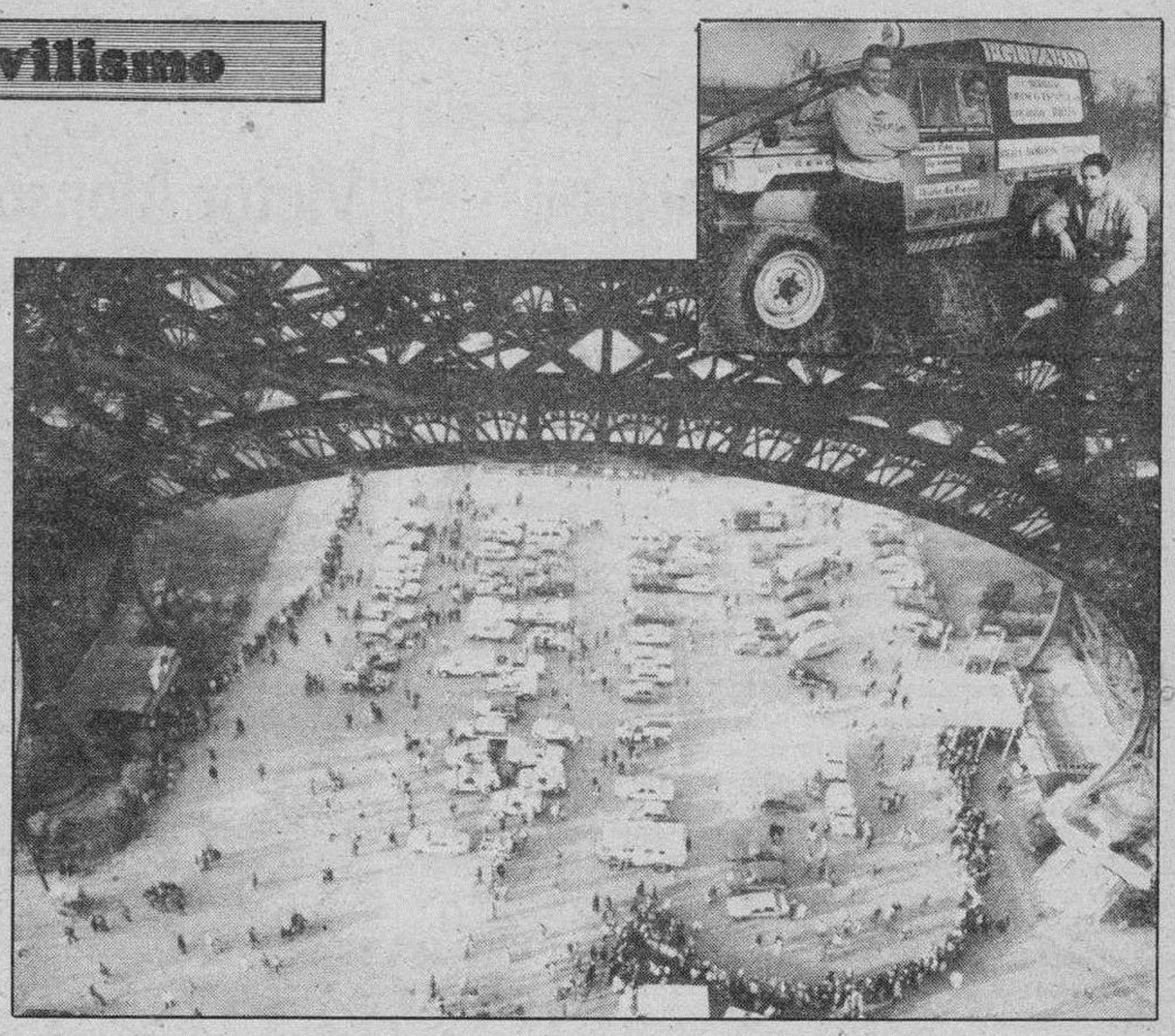

Magnífica foto de este rally que está resultando muy trágico.

Salida de Kiffa

Hoy, lunes, los participantes saldrán de Kiffa hasta Boutilimi Mit con un enlace de 429 Kms. y después deberán correr dos especiales: Boutilimit-Rosso, en el estuario del río Senegal, y desde Roso hasta Saint Louis, la capital del Norte senegalés (139 Kms.).

Como les decía al comenzar, también nosotros estamos fuera de carrera, cuando ya nos faltaban muy pocos kilómetros para Dakar. Pero aquí hemos llegado, con el fin de informarles desde el centro de Prensa creado por el desaparecido Sabine en esta ciudad. Ya habrá tiempo de contarles por extenso como fueron las cosas. Nuestro coche, patrocinado por el grupo Eguizábal de Bodegas Paternina, está ahora en poder de unas monjitas españolas, que tendrán que hacer grandes esfuerzos para ponerlo en movimiento si algún día consiguen los repuestos necesarios.

Clasificación

Motos: 1. — C. Neveu (Fra.), Honda, 63-03-23. 2. — GG. Lalay (Fra.), Honda, 63-18-01. 3. — A Balestrieri (Ita.), Honda, 64-41-46. 11. — Carlos Mas (Esp.), Yamaha, 72-15-40.

Autos: 1. — Metge-Lemoyne (Fra.), Posche 959, 34-55-44. 2. — Ickx-Brasseur) Bel.-Fra.), Porsche 959, 36-45-23. 3. — Rigal-Maingret (Fra.), Mitsubishi Pajero, 40-32-22.

Tenis

Ivan Lendl conquistó su tercer título en el torneo del Masters

Nueva York (Efe).—El checo Iván Lendl ha conquistado su tercer título en el Masters, al vencer hoy en la final de la edición 1985 al germano federal Boris Becker por 6-2, 7-6 (7-1) y 6-3. Lendl, que ya fue «maestro de maestros» en los años 1981 y 1982, en los que derrotó en el partido final a los norteamericanos Vitas Gerulaitis y Jhon McEnroe, respectivamente, ha triunfado hoy de manera clara y conquistado su tercer título sin perder un sólo set.

En otras tres ocasiones, de los seis últimos años en que ha sido finalista, perdió ante Bjorn Borg (1980) y Jhon McEnroe (1983 y 1984).

Con este nuevo galardón, Lendl iguala con el norteamericano McEnroe a tres, superados ambos solamente por el rumano Ilie Nastase, el único tenista que ha vencido cuatro veces en final.

En el XVI Masters ahora terminado, Iván Lendl conquistó el título con victorias sobre los siguientes rivales:

Octavos de final: a Tomás Smid (Tch) por 6-1 y 6-0.

Cuartos de final: a Tim Mayotte (USA), por 6-3 y 6-3.

Semifinales: a Andrés Gómez (Ecu) por 6-4 y 7-5.

Final: a Boris Becker (Frg) por 6-2, 7-6 y 6-3.

Cuadro de vencedores en el Masters:

1.—Ilie Nastase (Rum.), 4 títulos.

2. —John McEnroe (USA), 3 títulos.

+ Iván Lendl (Tch.), 3 títulos.

4.—Bjorn Borg (Swe), 2 títulos.

5.—Stan Smith (USA), 1 título.

+ Guillermo Vilas (Arg.), 1 título.

+ Manuel Orantes (Esp.), 1 título.

+ Jimmy Connors (USA), 1 título.

La experiencia del campeón

Nueva York (Por Jaime Red), de «Efe).—La mayor experiencia de Lendl, su mejor juego de fondo y su efectividad en el primer servicio (81 pr ciento) han sido las claves de su tercer Masters, conquistado este año ante el alemán Boris Becker por 6-2, 7-6 (7/1) y 6-3, tras dos horas y 22 minutos de juego.

Con esta victoria, Lendl se embolsa 100.000 dólares de los 500.000 con los que estaba dotado el torneo, mientras que el finalista, Becker, recibió un cheque de 70.000.

La ansiada final del Masters de 1985, que a partir de ahora se disputará en el año natural, ha sido dominada por el jugador checo que se presentó en este último partido sin perder un sólo set, y que hoy tampoco ha cedido una manga ante el germano, confirmando su innegable condición del n. 1 mundial.

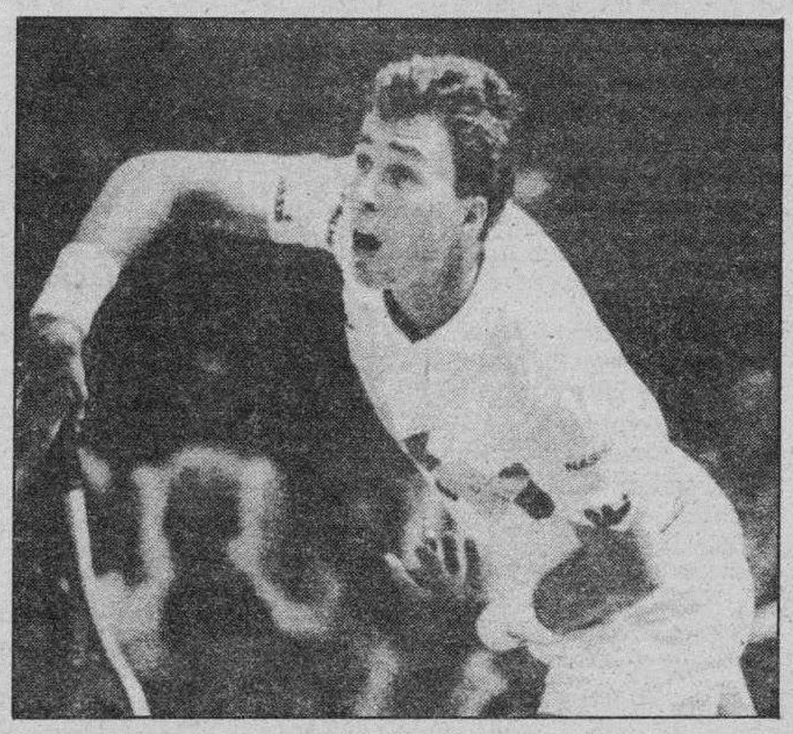

Ivan Lendl.

En el primer set, el dominio de Lendl ha sido claro. Iván, con su juego clasico de fondo, arrinconó a Boris, que no supo zafarse de encima los profundos golpes del checo.

Un juego en blanco (cuarto), y dos «break» (quinto y séptimo) sirvieron para que el checo abriera una brecha insalvable para Becker (5-2), que no conseguía meter su primer servicio con la efectividad que acostumbra (61 por ciento) y que dudaba en sus subidas, donde era pasado por los «drives» de Lendl.

En el octavo juego, Lendl tuvo dos «set-ball». El primero de ellos lo salvó Becker con un fenomenal resto de revés, pero en el segundo, el checo apuntilló la primera manga con un «ace» a la cruceta, tras 31 minutos de juego.

La segunda manga comenzó con servicio del alemán que decidió dar la vuelta al partido y jugar con más agresividad. Boris cambió el ritmo del partido y sus subidas a la cinta fueron más efectivas.

El germano rompió el servicio de Lendl a la segunda oportunidad, en el segundo juego, y con el propio se fue a un rápido 3-0 que devolvía esperanzas a sus seguidores.

Romper el servicio

En el cuarto, Lendl hizo su servicio (3-1) y Becker el siguiente (4-1). En ese momento, el checo cambió su juego y volvió a presionar el revés del germano para anotarse, en blanco, el sexto juego y recuperarse.

La recuperación de Becker se confirmó en esta manga y el alemán se fue hasta un claro 5-3 que parecía insalvable, habida cuenta que Becker tenía su servicio en el noveno juego.

Pero Lendl volvió a demostrar su clase y a pesar de verse en peligro con bola de 30-30 presionó y los nervios del germano provocaron dos fallos en «drives» largos fuera de la pista, con lo que el checo rompió su servicio para colocarse en 5-4.

En el siguiente juego, Lendl no quiso sorpresas y sólo cedió un punto para igualar a 5. Boris hizo el siguiente, tras remontar un 0-30.

Con 6-5, el alemán desaprovechó un «set-ball» salvado en última instancia por un «ace», de Lendl, que igualó a 6 para disputar lo que sería un emocionante «tie-break».

En este juego Lendl no tuvo piedad. El checo exhibió su mejor juego, pasó cuantas veces quiso a Becker y se colocó con un insalvable 6-1.

En la tercera y definitiva, Iván tomó carrerilla. Rompió el servicio de Becker en el segundo juegó y con uno en blanco se puso con un 3-0 que parecía determinante, si tenemos en cuanta que en la última bola de este juego Becker chocó contra una de las vallas publicitarias y tras topar con una jardinera, se hizo una brecha en la rodilla derecha.

Esta herida no hizo reavivar los ánimos de Becker que volvió a la pista con renovadas energías, para subir a la red como un poseso y apuntarse en blanco el cuarto juego (3-1), romper el servicio de Lendl (3-2) y ganar el suyo de nuevo (3-3).

Victoria de Edberg-Jarryd, en dobles

Los suecos Stefan Edberg-Anders Jarryd (cabeza de serie n. 2) han vencido en la final del Masters de tenis, dobles a sus compatriotas Mats Wilander-Joakim Nystroem (n. 4) por 6-1 y 7-6 (7/5), en partido disputado en el Madison Square Garden de Nueva York.

Con esta victoria, Edberg-Jarryd se han adjudicado 35.000 dólares, mientras que los finalistas recibieron 7.500.

M.C.D. 2018

Glosa del lunes

Réquiem por la Arandina

Burgos (Angel López Ochoa). — El equipo de la Gimnástica Arandina ha comenzado la temporada 1985/86 sin brújula y sin haber examinado con rigor su gravísima situación económica. Recuerdo de forma clara, allá por el mes de Agosto, cuando un grupo de socios, encabezado por Emilio Román nos hicieron partícipes de una reunión. En esta cita con presencia de ex-presidentes del club, ex-directivos y varios jugadores nos enteramos del momento económico de la Gimnástica. Era una situación gravísima con algo más de diez millones de pesetas de déficit. Cuatro meses después, la deuda se cifra en 18.603.377 pesetas con un activo de 8.010.032 pesetas y un pasivo de 26.611.369 pesetas. La situación, a nuestro juicio, es irreversible. La Gimnástica Arandina que en 1980 estaba en Segunda División «B», en 1986 se encuentra clínicamente muerta.

Estimamos con el máximo rigor que este querido club abocado a la desaparición, como única solución, se encuentra sin rumbo desde el inicio de la campaña. El pasado jueves, en una reunión informativa, el que fuera vicepresidente Emilio Román, a instancia del Ayuntamiento, leyó el «testamento» y se invitó a dimitir al presidente. Este, grabado está, en el curso de las horas siguientes tan pronto decía que se iba como que se quedaba. La cosa, señores lectores, ya no es seria. El réquiem por la Gimnástica Arandina ha comenzado a ser una realidad tangible. Los momentos de euforia ya no existen. Las liquidaciones, en este histórico y querido club, son realidad. Están quemando sus últimos artículos y la quema es tan impresionante que van a tener que venir los bomberos. Creo abiertamente que el comerciante en las liquidaciones, guiado por su inspiración poéticamente mercantil, es inventar el nombre que ha de llevar su operación: rebajas por fin del negocio, ofertas especiales, restos de existencias... Sin querer, pero queriendo nos hemos acercado al fin de la Arandina. Continuar en este irreversible momento sería rizar el rizo y alimentar a un moribundo sin ninguna esperanza de vida.

Y, ¿la ciudad?, ¿qué opina el ciudadano arandino? la gente, ya no tiene ni fuerzas para opinar, porque el espectáculo que está dando la Gimnástica no tiene ni colas para presenciarlo. En esa liquidación de un club querido, como en las liquidaciones, se oyen frases curiosas y conversaciones interesantes. Veamos: «Me hago cargo del equipo siempre y cuando las deudas se perdonen». «Yo haría lo mismo, pero que el bingo no tenga que ver nada con la sociedad». ¡Ay, el bingo! Me cuentan que no hay ni dinero ni para comprar los cartones y lo que es más dramático y penoso, catorce trabajadores se van a ir a la calle. Cinco millones habrá que indemnizar, pero nadie sabe cómo ni cuándo. ¡Que triste!

El bingo propiedad de la Arandina se ha convertido en otro lastre y en una situación laboral con una deuda de 5.500.000 pesetas. La bancarrota está cursada porque los números cantan y porque los «milagros» en el fútbol no existen. Las deudas, para este equipo de Tercera División, son de tal calibre que continuar una semana más sería una locura, un suicidio, una barbaridad. Así es preciso escribirlo para que nadie se sorprenda. Solamente por poner otro ejemplo a organismos oficiales se adeudan 10.723.446 pesetas y en deuda bancaria 8.653.326 pesetas, sin meter en este saco a los acreedores.

Lo más sensato es cerrar la «barraca». Continuar con esta agonía no es bueno. Lo bueno será empezar de nuevo, después de una liquidación, después de haber lanzado el réquiem en esta liquidación. Desde estas líneas quisiera que el señor Recio convocara con urgencia asamblea si es que cuando salga este comentario sigue siendo presidente. La convocatoria de una asamblea es lo obligado, lo legal, lo sensato. Lo demás no sirve porque todo acuerdo adoptado ni es vinculante ni carece de validez. Ahora, cada ciudadano de la tierra del mejor cordero y excelente vino posee una información real de la situación de la Gimnástica. No hay ni trampa ni cartón. Y no lo hay porque los números, la situación real, ha salido a la luz pública. Tan sólo queda el certificado de defunción, vía asamblea de socios, para comunicarlo a la Real Federación Española. Este organismo, también tiene parte de culpa al permitir alegrías presupuestarias en la directiva difícil de localizar. «Yo, ya no soy directivo», comentó alguien cuando se pedía informacoión. Y, el presidente, ¿qúe opinará de todo esto?. Estimado señor Recio, en fútbol, no basta con querer, es preciso saber y poder. No lo olvide.

El réquiem por la Gimnástica Arandina está cursado en exceso y a veces de vértigo con letras devueltas al «míster» o impagos a jugadores. Alargar esta etapa es una política que se palpa desde hace tiempo y que ya no es ni buena para los arandinos, ni tampoco para un club, sin vida. ¿Por qué no se empieza de nuevo con personal entendido en la materia?. Es el único consuelo que nos queda.

La entrevista de la semana

Víctor Alonso, presidente del Club Español de Amigos del Perro Perdiguero de Burgos: «Esta raza está en alza»

Burgos (A.L.O.).—De un tiempo a esta parte, el perro perdiguero de Burgos goza de excelente salud en todo el territorio nacional. Atrás quedan los años veinte cuando Manuel Izquierdo, profesor de la Escuela de Dibujo, dio explendor a esta raza autóctona. La entrevista de la semana tiene este tema y nadie mejor que Víctor Alonso Varona, presidente del Club Español Amigos del Perro Perdiguero de Burgos, para hablar sobre el mismo. Un presidente que nació hace 54 años en la Plaza de la Libertad y desde 1956 está metido en el mundo de la caza.

Víctor Alonso, con el clásico perro perdiguero de Burgos

—A grandes rasgos, ¿qué historia tiene el perdiguero de Burgos?

—Se remonta a la lejanía de los tiempos. Los últimos datos que tenemos con la denominación de patronímico de Burgos data del siglo pasado. A principios de este siglo ya fue reconocida por la Real Sociedad Central Canina en el año 1911 como raza autóctona y fijados sus carácteres morfológicos más peculiares.

—¿Dónde estuvo la época dorada?

—En la década de los años veinte en la figura de don Manuel Izquierdo, profesor de la Escuela de Dibujo que conquistó en las exposiciones de Madrid medallas y campeonatos de España. Famoso fue «Lenin II» cuyo propietario era Amancio Domingo y criado por don Manuel Izquierdo. Quiero recordar la medalla de oro lograda en el año 1927 por don Toribio Pérez Cecilia con su famoso perro «Pistón», testigo actual de este logro.

—¿Ha evolucionado esta raza?

—Sí, como todas las raza de animales evolucionan en función de la realidad de la caza actual y los nuevos métodos de cazar. Ha desaparecido la excesiva papada, los párpados caídos y su configuración del perro es algo más atlética, dentro de las peculiaridades de tipicidad y personalidad que debe poseer este perro.

Víctor Alonso Varona es toda una enciclopedia hablando de caza y, en especial del perdiguero de Burgos. Cada detalle lo busca en su memoria. Sus gestos educados dan carácter y personalidad a la entrevista.

Club de Amigos del Perro Perdiguero de Burgos

Este club se funda en Marzo de 1985 y los estatutos fueron aprobados por el Ministerio del Interior el 14 de Agosto del mismo año.

—¿Qué misión tiene este club?

—En este club queremos conservar el tipo morfológico tradicional. El perro de don Manuel Izquierdo puesto al día. Un perro adaptado a los nuevos tiempos y a las nuevas formas de cazar. Este club se ha constituido para trabajar unidos en defensa de esta raza. Abrir diálogo entre los socios, comunicar experiencias y mejorar las técnicas de genética, alimentación y sanidad. En el club se estimula la competencia y rivalidad deportiva.

—¿Cuántos socios?

—Ya pasamos de cincuenta de diversas provincias españolas. Por ejemplo, Bilbao, Lérida, Madrid, Valencia, La Rioja... La sede de este club abierto a todo el mundo la tenemos en el Club Ciclista Burgalés, cedido gentilmente por su directiva y desde aquí lo quieren agradecer públicamente.

—¿Qué representa el perdiguero en el mundo de las razas caninas?

—Afortunadamente, el perro perdiguero de Burgos es la única raza de perros de muestra que aún se conserva en España lo cual constituye un auténtico patrimonio cultural que debemos entre todos, máxime los burgaleses, apoyar y difundir.

—¿Se cotizan en el mercado?

—Desde luego, tiene gran cotización y prestigio. Muchos ejemplares salen a las diversas provincias españolas y algunos casos al extranjero.

—¿Es una raza a desaparecer?

—Es una raza que estaba a punto de extinguirse y la realidad es que quedaban muy pocos ejemplares. Gracias a la conciencia que tomó la Federación Burgalesa de Caza montando la organización de las dos primeras exposiciones monográficas ha cundido el interés y cada vez hay más aficionados amantes de los perdigueros.

—¿Tener un perdiguero es un lujo?

—No, porque el coste, la alimentación, molestias e incomodidades son iguales que en las demás razas. Lo que hay que hacer es acabar con el esnobismo de que las razas extranjeras son mejores que las indígenas.

—¿Necesita un cuidado especial el perdiguero de Burgos?

—No, como los demás perros. El mismo cariño que se presta a todos los animales.

Aspiraciones del Club

Son muchas las ilusiones puestas en el Club Español de Amigos del Perro Perdiguero de Burgos. Su presidente nos las expuso con claridad.

—Una de las aspiraciones de este club es contar con un campo de adiestramiento como poseen otras provincias españolas para poder testar a los perros en la época de veda. El terreno que necesitamos puede ser un terreno que no esté sembrado, que sea un perdido con unas dimensiones mínimas de quince a treinta hectáreas. En este momento en el club hay una comisión formada para buscar y gestionar cerca de los Ayuntamientos cercanos a Burgos este campo de adiestramiento.

Otras de las aspiraciones del club es la formación de jueces especializados en la raza, tanto en el campo de belleza como al de trabajo.

—¿Tiene algo que ver este club con la Federación Burgalesa?

—Aunque este club nació a instancias de la Burgalesa de Caza tiene vida propia y se preocupa única y exclusivamente de la promoción de esta raza canina. No rechazando el mecenazgo de la Federación Española de Caza.

—¿Hay ayudas de algún otro organismo nacional?

—Desde un principio hemos encontrado el apoyo moral de la Real Sociedad Central de Fomento de las Razas Caninas en España.

—¿Las ayudas en Burgos?

—En Burgos hemos encontrado ayudas de muchas firmas comerciales y las tres exposiciones realizadas han contado con el patrocinio del Ayuntamiento y de la Diputación. Es muy curioso hoy observar afortunadamente cómo personas y entidades de ámbito nacional que se quieren montar al carro del salvador de la raza.

Monumento al perro perdiguero de Burgos

La entrevista iba tocando a su fin. Preguntamos por el proyecto de un monumento al perro perdiguero de Burgos. Sus ojos se centraron en nuestras cuartillas y Víctor Alonso, con la sonrisa en sus labios señaló:

—Nosotros vamos a pedir al Ayuntamiento de Burgos que en uno de nuestros parques o paseos se erija un monumento burgalés demostrando cariño a una raza autóctona que pasea el nombre de Burgos por todos los campos de España. Hay algunos que ya conocen a Burgos más por el perro que por su queso.

Por último nuestro personaje nos indica que al actual campeón de España de caza menor con perro, Ismael Tragacete, un socio del club le regaló un perdiguero para ser entregado por nuestro entrevistado. El campeón al recibirlo afirmó: «Si el perro le caza como otro que tuvo de pequeño habrá campeón para muchos años». Y muchos años deseamos que este club siga con la ilusión y el trabajo de cada día. El perro perdiguero de Burgos atraviesa por un excelente momento con premios por su belleza. Víctor Alonso remata sus respuestas señalando que: «Las actitudes de la caza del perdiguero son ideales para cazar la perdiz, incansable para trotear nuestros duros terrenos. Cuando otros perros casi todos son difíciles de sujetar por su excesivo brío y alocamiento, el perdiguero, sosegado, con la mirada atenta al cazador y su gran inteligencia no se distancia del amo. He aquí la cuestión: para cazar la perdiz tanto «en mano» como «al salto» y cazando una cuadrilla en ladera, es válido para todas las zonas. Da igual que vaya el cazador en el páramo, en media ladera o al rodapié que nunca el perdiguero se asomará «al balcón». Condición bien apreciada por los cazadores. Su método de caza es reposado. No se caracteriza por desarrollar «largos lazos», pero es minucioso y, por donde han pasado otros perros él rebusca y marca la pieza que han dejado sin descubrir».

Punto final, la ilusión del club, por otro lado, es de que el cazador tome conciencia y elija de nuevo porque le dará grandes satisfacciones el amigo fiel perdiguero.

M.C.D. 2018

En el cementerio de La Almudena

Los restos mortales de Enrique Tierno Galván recibirán sepultura mañana

Madrid (agencias). — Los restos mortales de Enrique Tierno Galván, que falleció anoche en la clínica Ruber de Madrid, recibirán mañana, martes, sepultura en el cementerio de La Almudena. El lugar de la inhumación es una voluntad personal del alcalde fallecido y de su familia.

El cortejo fúnebre saldrá a las tres de la tarde de la Casa de la Villa y será despedido en la Plaza de la Cibeles por el alcalde en funciones, Juan Barranco.

El anuncio oficial de la muerte lo hizo Juan Barranco en el transcurso de una rueda de Prensa celebrada en la planta octava de la clínica Ruber, a las once y veinte de esta noche.

A la misma hora, el portavoz del equipo de gobierno municipal, José María de la Riva, acompañado por el segundo teniente de alcalde, Emilio García Horcajo y dos concejales, leía en la Casa de la Villa, el parte de defunción y los actos que se celebrarán durante las exequias.

El parte oficial de la defunción del profesor Tierno dice lo siguiente:

«A las 23 horas del día 19 de Enero de 1986 se constata el fallecimiento del excelentísimo señor don Enrique Tierno Galván, alcalde de Madrid, por fallo cardíaco respiratorio».

La capilla ardiente se instalará en el Ayuntamiento de Madrid, en el patio de cristales, a las once de la mañana.

La enfermedad de Enrique Tierno se agravó considerablemente en la tarde del pasado sábado y a primeras horas de la noche de ese día entró en estado de coma profundo.

Poco a poco sus constantes vitales fueron decayendo, sin que los médicos, a petición del propio enfermo, utilizaran medios extraordinarios para mantenerle artificialmente con vida.

En las últimas 24 horas abundaron los rumores y falsas alarmas, mientras continuaban incesantemente las visitas de personalidades para interesarse por el estado del «viejo profesor», que permaneció sedado y sin sufrir las últimas horas de su vida.

Miles de personas acudieron ayer a los alrededores de la clínica Ruber para seguir más de cerca la evolución del enfermo, la centralita de teléfonos del centro sanitario se vio también saturada por las constantes llamadas y el Ayuntamiento pidió a los vecinos que si querían información se dirigieran al Ayuntamiento.

Entre los visitantes para interesarse por la salud de Tierno durante la tarde de ayer se encontraban el vicepresidente del Gobierno, Alfonso Guerra; los ministros de Asuntos Exteriores, Defensa, Interior y Educación; el secretario general de la Casa del Rey, Sabino Fernández Campo; el embajador de la Unión Soviética, Yuri Dubinin; el Defensor del Pueblo, Joaquín Ruiz-Giménez; el secretario general de UGT, Nicolás Redondo, y el embajador ante la ONU, Fernando Morán.

El presidente del Gobierno, que ayer viajó a La Haya para entrevistarse con el primer ministro de Israel, Simón Peres, siguió puntualmente el estado de Enrique Tierno, según dijo él mismo en la capital holandesa.

Otras personas que acudieron a interesarse por el «viejo profesor» fueron Raúl Morodo, compañero suyo en el desaparecido Partido Socialista Popular; el delegado del Gobierno en la Comunidad de Madrid, José María Rodríguez Colorado; Carmen García Bloise, de la Ejecutiva del PSOE; el diputado socialista Pedro Bofill.

Israel y España intercambiarán embajadores en los dos próximos meses, declaró Felipe González en La Haya

La Haya (Efe). — El presidente del Gobierno español, Felipe González, anunció ayer en La Haya que el intercambio de embajadores entre Madrid y Tel Aviv se efectuará en los próximos dos meses, tras el establecimiento de relaciones diplomáticas entre los dos países el pasado viernes. Felipe González se entrevistó ayer en la capital holandesa con el primer ministro israelí, Simón Peres, para sellar y formalizar esta histórica iniciativa diplomática.

Al término de su encuentro, y en rueda de Prensa conjunta, ambos jefes de Gobierno se felicitaron mutuamente por haber superado «antiguas anomalías históricas».

Felipe González destacó los lazos de amistad personales que unen a ambos mandatarios y señaló su esperanza de que «esta comunicación y el establecimiento de relaciones faciliten ahora la cooperación en favor de nuestros países y contribuya a encontrar una solución de paz en Oriente Medio.

Simón Peres, que llegó a La Haya en gira europea para relanzar nuevas iniciativas de paz en Oriente Medio, destacó la «posición privilegiada» que ocupa España ante los países árabes, y dijo que las relaciones con Israel potenciarán el papel de España como «puente» para contribuir al proceso de paz en la región.

Peres se declaró «consciente» de las diferencias existentes entre España e Israel sobre Oriente Medio, pero dijo que a partir de ahora «podremos discutirlas francamente» y ello aumentará las posibilidades de España «para promover la comprensión frente a la hostilidad que existe en Oriente Medio».

González comentó que España, «por vocación, por interés nacional y porque compartimos el Mediterráneo», promoverá la paz en Oriente Medio, actuando en esta dirección a través de la CEE.

Simón Peres indicó que «se debe ser optimista» ante la situación en Oriente Medio y alabó los esfuerzos del Rey Husein de Jordania, «que está trabajando seriamente para salvar las diferencias entre las partes en conflicto y llegar a las fuentes del problema».

Felipe González destacó que con el establecimiento de relaciones diplomáticas con Israel, España «supera un período de aislamiento», completado con la apertura de relaciones con el mundo del Este europeo y la integración en las Comunidades Europeas.

Ambos jefes de Gobierno hicieron reiteradas alusiones a los lazos históricos y culturales que unen a España e Israel y González expresó su deseo de que esta normalización de relaciones «contribuya a facilitar la convivencia de tres formas de pensar y de vivir (cristiana, islámica y hebrea), como fue posible en España históricamente».

Por su parte, Simón Peres evocó el «amargo período» de las expulsiones de judíos en España, y la contribución del pueblo hebreo a la cultura española y al descubrimiento de América, sobre todo en los campos de la astronomía y la cartografía.

Las autoridades negocian con grupos chiítas la liberación de los españoles secuestrados en Beirut

Las autoridades españolas están realizando gestiones con grupos chiítas, a través de los embajadores en Beirut y Damasco, para lograr la liberación de los tres funcionarios secuestrados el viernes en la capital libanesa, ha sabido «Efe» en fuentes oficiales. Las mismas fuentes de la Oficina de Información Diplomática señalaron que se está a la espera de recibir noticias sobre los resultados de las gestiones que se están realizando con varios grupos chiítas.

Las comunicaciones telefónicas con Líbano, informaron las mismas fuentes, estaban cortadas desde primeras horas de la tarde, por lo que los contactos entre el Ministerio de Asuntos Exteriores y la Embajada en Beirut debían hacerse forzosamente por telegrama.

Un grupo hasta ahora desconocido en la escena libanesa autodenominado «Banderas Negras» amenazó ayer en Beirut con la ejecución de los tres funcionarios secuestrados si el Gobierno español no libera a los chiítas juzgados y encarcelados en Madrid por atentar contra un diplomático libio.

Tras el secuestro de los funcionarios de la Embajada española Asad Abdo, Gaspar Abdo y, del GEO, Pedro Antonio Sánchez Anula, los secuestradores afirmaron ser familiares de Mustafá Jalil y Mohamed Rahal, condenados a 23 años de cárcel por intento de asesinato, que cumplen en la prisión madrileña de Alcalá-Meco.

En un comunicado difundido por «Banderas Negras» se afirma que si no se libera a Rahal y Jalil «ejecutaremos la sentencia de muerte» contra los secuestrados».

Tras el ingreso de España en la CEE

Hoy se inicia la primera «Cumbre ministerial» hispano - italiana en Sicilia

Roma (Efe).- El presidente del Gobierno españo, Felipe González, y el del Gobierno italiano, Bettino Craxi, presidirán hoy, en la ciudad italiana de Taormina, en la isla de Sicilia, la primera «Cumbre» ministerial italo-española, después del ingreso de España en la Comunidad Económica Europea (CEE).

Nutrida será la representación de ambos Gobiernos en esta primera «Cumbre», que se desarrollará hoy y mañana.

Por parte italiana estarán presentes, junto a Craxi, el ministro de Asuntos Exteriores, Giulio Andreotti; de Defensa, Giovanni Spadolini; de Industria, Comercio y Artesanía, Renato Altíssimo; de Ciencia (ministro sin cartera), Luigi Granelli; de Participaciones Estatales, Clelio Darida, y de Comercio con el Exterior, Nicola Capria.

La delegación española que acompaña el presidente González, la integran los titulares de las carteras de Asuntos Exterior, Francisco Fernández Ordóñez; de Defensa, Narciso Serra; de Sanidad y Consumo, Ernesto Lluch; de Industria y Energía, Juan Majó; de Cultura y portavoz del Gobierno, Javier Solana, y el secretario de Estado de Universidades, Juan Manuel Rojo.

Fuentes diplomáticas italianas señalaron que el reciente ingreso de España en la Comunidad Económica Europea (CEE), que obliga a una mayor coordinación entre los Gobiernos de los países miembros, hace sumamente útiles los «encuentros de trabajo» al máximo nivel gubernamental».

Este encuentro tiene «una importancia simbólica además de sustancial. Italia siempre promovió la adhesión española a la CEE y fue bajo la presidencia de turno italiana cuando estas negociaciones alcanzaron el decisivo impulso que llevó a la firma de los tratados del 12 de Junio pasado», dice una nota del Palacio Chigi, sede de la presidencia del Gobierno, difundida el sábado por la tarde.

La «Cumbre» italo-española -indica el mismo comunicado- «estuvo precedida de intensas consultas por parte de las diplomacias de ambos países, que han puesto a punto una agenda articulada de las conversaciones».

El temario de esta reunión italo-española incluye el exámen de la situación internacional, en especial la del Mediterráneo.

La reunión servirá para incrementar las relaciones bilaterales, calificadas por la presidencia del Gobierno italiano de «enormemente cordiales, ausentes de cualquier contencioso y reforzadas por las particulares relaciones de amistad personal que unen a Craxi y González, quienes se han visto trece veces desde que son jefes de Gobierno.

Manifestación en Jerez, en favor del ex-presidente de RUMASA

Jerez de la Frontera (Cádiz) (Efe).- Varios miles de personas -28.000, según la Policía Municipal, y 50.000, según los organizadores- participaron ayer en Jerez de la Frontera, en una manifestación-homenaje al empresario José María Ruiz Mateos.

La manifestación, que estaba autorizada por el Gobierno Civil de Cádiz, se inició en las cercanías del jerezano «Arco de Santiago», lugar dondo estuvieron emplazadas las primeras instalaciones bodegueras que dieron origen al «holding» RUMASA.

Tras recorrer las calles «Ancha» y «Porvera», los manifestantes desembocaron en la Alameda Cristina, zona en las que los organizadores pretenden levantar un monumento al ex-presidente de RUMASA y cuya solicitud han enviado ya al Ayuntamiento jerezano.

Al alcanzar la manifestación la calle Porvera, los organizadores se dirigieron a saludar a la madre del empresario jerezano, Encarnación Jiménez de Tejada, domiciliada en esa calle, a quien hicieron entrega de un ramo de flores.

Hoy se reúnen CC.OO Y CEOE para finalizar la negociación colectiva

Madrid (Europa Press).Representantes de la Confederación Española de Organizaciones Empresariales (CEOE) y de CC.OO. se reunirán hoy, lunes, para estudiar la negociación colectiva del presente año. Esta reunión se enmarca dentro de los contactos que la patronal y las centrales sindicales están manteniendo en los últimos días para agilizar la firma de los convenios en este año.

Fuentes de CC.OO. indicaron a «Europa Press» que contactos de este tipo son positivos, ya que ayudan a normalizar las relaciones entre los interlocutores sociales más representativos.

El sindicato planteará a la patronal cuestiones relativas a la subida de los precios como consecuencia de la implantación del IVA, paro y la Ley de Reforma de la Seguridad Social.

Igualmente, el sindicato trasladará a la CEOE su propuesta de aumento salarial del 11 por ciento y revisión generalizada para todos los convenios, con el fin de mantener el poder aquisitivo.

M.C.D. 2018

Entre ellas la canciller española en Colombia

Noventa personas fallecieron en la peor catástrofe aérea de Guatemala

Guatemala (Efe).- El mal tiempo imperante en la zona Norte de Guatemala y un posible exceso de confianza del piloto podrían haber sido las causas del accidente aéreo ocurrido el sábado allí y en el que murieron 90 personas.

Un jet francés «Caravell», de la compañía «Aerovías de Guatemala», se estrelló en el departamento norteño de El Petén y ninguna de las personas que iban a bordo pudo salvarse con vida.

A través de radiofacionados, única comunicación directa con El Petén, 480 kilómetros al Norte de Guatemala, «Efe» conoció que la zona está afectada por un frente frío que ha formado una densa neblina baja y lluvias intermitentes.

Aunque esas son las condiciones climatológicas frecuentes en esta época del año, desde el pasado jueves, 9 de Enero, «los fenómenos se han presentado con mayor riesgo», dijeron los radioaficionados.

Según los informes obtenidos por radio, el aeropuerto internacional de «Santa Elena», punto de destino del jet accidentado, estaba prácticamente cubierto por una densa neblina.

Esta versión contradice lo dicho el sábado por portavoces del Instituto Meteorológico, quienes aseguraron que «había buen tiempo» en el momento del accidente.

Los radioficionados de El Petén indicaron que en la última comunicación con la torre de control el piloto, Mario René Acevedo dijo que ya tenía a la vista el lago de Petén-Itza y que enfilaba para tomar pista.

Se estima que un exceso de confianza, sumado a las condiciones del tiempo, pudieron ser las causas del accidente, en el que perdieron la vida 28 extranjeros y 62 guatemaltecos, entre ellos los cinco miembros de la tripulación.

Entre las víctimas se encuentra el ex-canciller venezonalo, Arístides Calvani, quien pereció junto a su esposa y sus dos hijas.

También pereció la canciller de la Embajada de España en Colombia, Teresa Páez de Anjel, junto a su esposo y sus tres hijos.

La mayoría de los pasajeros del avión eran turistas que viajaban a El Petén para visitar las ruinas mayas de Tikal.

La Casa Blanca solicitará al Congreso ayuda para la «Contra» nicaragüense

Washington (Efe).- La reanudación de la ayuda militar a los antisandinistas y el impulso al proceso de Contadora figuran en un «ataque envolvente» que Estados Unidos emprenderá en torno a la crisis de Centroamérica, indicaron qyer fuentes de la Administración del presidente Ronald Reagan.

Con la reanudación el martes del período de sesiones del Congreso norteamericano, se espera que la Casa Blanca solicite, a más tardar a finales de mes, la aprobación legislativa para entregar 100 millones de dólares -incluyendo ayuda militar- a los rebeldes.

Tanto la Fuerza Democrática Nicaragüense (FDN), que opera en el Norte de Nicaragua, como la Alianza Revolucionaria Democrática (ARDE), en el Sur, han recibido antes ayuda norteamericana.

Previamente, Harry Shlaudeman (enviado especial de Reagan para la región) realizará esta semana una visita al área para consultar con los aliados norteamericanos las perspectivas de una reanudación de las conversaciones del Grupo de Contadora.

La contradicción es sólo aparente en esta «acción de pinzas», dicen fuentes gubernamentales, que justifican la guerra contra el régimen sandinista como instrumento de presión para que acceda a la firma y respeto de un acuerdo de paz verificable.

Estados Unidos no irá a ninguna parte si continúa usando «palabras suaves» en sus tratos con los sandinistas, dijo en una conferencia de Prensa -a finales de la semana anterior- el actual Secretario de Estado para Asuntos Interamericanos, Elliott Abrams.

Explosiones en un mitin electoral, en Filipinas

Manila (Efe). — Dos explosiones en un mitin electoral de la oposición en Zamboanga, en el Sur de Filipinas, provocaron ayer la huida despavorida de miles de personas que se habían reunido para escuchar a Corazón Aquino, informó la Policía.

Una granada estalló a pocos metros de la tribuna en la que aguardaban su turno de palabra la viuda del asesinado Benigno Aquino y el ex-senador Salvador Laurel, candidatos a la presidencia y vicepresidencia, respectivamente, en las elecciones del próximo 7 de Febrero.

Según la Policía, una persona resultó herida y mucha gente que se encontraba cerca del lugar de la explosión abandonó precipitadamente la céntrica plaza en que tenía lugar el mitin electoral.

La segunda explosión, al parecer debida a un petardo inofensivo, siguió más de media hora después, en mitad del discurso de Corazón Aquino, y provocó la huida del resto de la gente.

Se ha refugiado en Etiopía

El presidente yemení, Alí Naser Mohamed, derrocado por su propio partido

Beirut (Efe). — La «dirección colegiada» del Partido Socialista Yemení frustró un intento del presidente Alí Naser Mohamed de «monopolizar el poder» en la República Democrática Popular de Yemen, informó «Radio Aden». Un comunicado difundido por la emisora oficial suryemení y recogido por las principales agencias de Prensa del Golfo Pérsico, precisó, que los seguidores de Mohamed y «elementos mercenarios» habían intentado «liquidar físicamente a los miembros del buró político» del partido gobernante. Según la agencia de noticias del golfo «GNA», después del comunicado, la radio suryemení emitió mensajes de adhesión de diversas unidades de las fuerzas armadas a la «dirección colegiada» del PSY.

«Radio Aden» parece confirmar así indirectamente que en la rebelión militar que estalló el pasado lunes en la capital suryemení fue derrocado el presidente Mohamed quien, según informó la radio israelí, se encuentra en Addis Abeba.

Mohamed salió de Aden a bordo del avión presidencial que llegó a la capital de Etiopía después de una espera de más de dos horas antes de obtener de las autoridades etíopes el permiso de aterrizaje en el aeropuerto de Addis Abeba, comunicaron la radio y televisión de Israel.

El comunicado de «Radio Aden» no mencionó el actual paradero del presidente.

La misma emisora había informado el 13 de Enero de un frustrado golpe de Estado e intento de asesinar a Mohamed y afirmado que los cuatro cabecillas de la rebelión, entre ellos el ex presidente Abdul Fatah Ismail y el vicepresidente Alí Antar, habían sido ejecutados.

Las ejecuciones fueron desmentidas un día más tarde por la radio rebelde, que emitía desde Lajeh, al Norte de la capital suryemení, y posteriormente también por la agencia kuwaití «Kuna».

Desde la tarde del lunes, Aden y varias zonas al Norte de la capital suryemení han sido escenarios de intensos combates entre fuerzas leales y rebeldes.

Según fuentes periodísticas de varios países ribereños del golfo, los violentos enfrentamientos armados causaron en seis días cerca de 9.000 víctimas, entre muertos y heridos, sólo en Aden.

Yate real «Britannia» regresa hacia Aden

El yate real «Britannia» ha puesto rumbo de regreso hacia Yemen del Sur donde varias decenas de refugiados continúan atrapados en los combates que enfrentan a fuerzas rebeldes y gubernamentales.

Un portavoz del Ministerio de Asuntos Exteriores informó que los intentos de rescate del buque auxiliar de la flota «Bramble Leaf» hubieron de abandonarse por la intensificación de la lucha y dijo que el «Britannia» volvía, «por si podía ayudar».

Obligado por el intenso fuego de artillería en las cercanías de la playa, el yate de la familia real se retiró, de aguas frente Aden, rumbo a Yibuti, en la costa africana, con más de 400 evacuados de diferentes nacionalidades.

El Ministerio de Defensa señaló que antes de intentarse nuevos intentos de evacuación, habría que estudiar la situación cuidadosamente.

El embajador británico en Yemen del Sur, Arthur Marshall, llegó entre los refugiados que calificaron la situación en Aden de «muy peligrosa» y opinan que, al menos, un centenar de extranjeros se hallan todavía atrapados en el país.

Arthur Marshall regresa a Yemen del Sur, abordo del «Britannia» para ayudar en las nuevas tareas de evacuación después de dejar a su familia en Yibuti.

Fuentes oficiales, en Londres, señalaron que los británicos que todavía permanecen en Yemen del Sur, se piensa, «no están en inmediato peligro y han sido aconsejados que permanezcan tranquilos».

El vice-embajador, Simón Scadden, y su esposa se hallan entre ellos, según se cree con un equipo de trabajadores de la construcción en el interior del país.

El ministro de Asuntos Exteriores, León Brittan, de gira por Oriente Medio, ha permanecido en estrecho contacto con sus colegas soviético y francés para coordinar las operaciones internacionales de evacuación en los que también han participado varios buques de carga soviéticos.

Mientras la derecha rechaza la cohabitación política

Aumenta la popularidad de François Mitterrand

París (Efe). — La mitad de los franceses considera positiva la gestión del presidente François Mitterrand, según una encuesta que se publicará hoy, lunes, en París. El sondeo fue encargado por el seminario parisiense de tendencia conservadora «Le Point» y la «RTL» (Radio y Televisión de Luxemburgo).

De acuerdo con los resultados de la encuesta, la popularidad de Mitterrand pasó del 43 al 50 por 100 con relación a sondeos anteriores.

El porcentaje de personas que fueron entrevistadas y que juzgaron negativamente al presidente Mitterrand descendió del 48 al 42 por 100.

Sin embargo, los resultados de este nuevo sondeo de opinión no son favorables al primer ministro, Laurent Fabius, cuya popularidad sigue en baja.

El 51 por 100 de los entrevistados estimaron negativa la gestión del jefe del Gobierno francés y sólo un 38 por 100 dio respuestas favorables a él, un descenso de 4 puntos con relación a la anterior encuesta.

Por su parte, este sondeo de «Le Point-RTL» parece confirmar los resultados de otros similares, que indicaban una recuperación del Partido Socialista a dos meses de los comicios legislativos.

La encuesta arroja un caudal potencial de votos del 30 por 100 para el partido del presidente Mitterrand y un 44 por 100 para toda la izquierda.

La derecha y la extrema derecha está representada por el «Frente Nacional», suman un 53 por 100, mientras que los ecologistas reúnen un 3 por 100.

Durante la semana que acaba se conocieron en París otras dos encuestas, una del matutino de derechas «Le Fígaro» y otra del pro-socialista «Le Matin».

La primera indicaba un estancamiento en las intenciones de voto a favor del socialismo (26 por 100), con una ligera alza con relación a los resultados de Noviembre de 1985.

Los resultados de la encuesta de «Le Matin», por su parte, coincidían con los obtenidos por «Le Point-RTL», al atribuir un 30 por 100 de votos al Partido Socialista en las elecciones de Marzo próximo.

Francois Miterrand, presidente franccés que puede sobrevivir a la anunciada derrota del PSF en las próximas elecciones.

Bonn: Los «Verdes» ven indicios totalitarios en las nuevas leyes

Bonn (Efe).- Las nuevas leyes en materia de seguridad acordadas por la coalición cristianodemócrata-liberal de este país, que posibilitan la colaboración de hecho entre la Policía y los Servicios Secretos, constituyen, según los «Verdes» alemanes, una seria amenaza para el estado de derecho.

Las leyes, que debe aprobar aún el Parlamento, unidas a las «tremendas posibilidades ténicas de la informática» permiten un control casi absoluto del ciudadano por parte del Estado, afirmó el diputado del partido ecopacifista, Otto Schily.

Al hacer posible el intercambio de datos e informaciones sobre los ciudadanos almacenados en distintos bancos de los órganos de la seguridad del Estado se elimina de hecho la separación establecida después de la guerra entre la Policía y los servicios de contraespionaje alemanes.

Con esta separación, los padres de la constitución de la RFA trataron de evitar que en el futuro pudieran repetirse los abusos cometidos durante el régimen de terror del III Reich por la todopoderosa gestapo hitleriana.

Schily advirtió del peligro que todo ello significa incluso para los simples ciudadanos que participen en determinadas manifestaciones y anunció que, en caso de ser aprobadas dichas leyes, que pueden presentar, dijo, ribetes totalitarios, su partido recurrirá ante el Tribunal Constitucional.

M.C.D. 2018

Reacciones ante la muerte del profesor Tierno Galván

«Es una pérdida irreparable para el país»

Madrid (agencias). — Nada más conocerse la muerte del alcalde de Madrid, Enrique Tierno Galván, comenzaron a acudir a la clínica Ruber destacadas personalidades de la política, así como amigos del que fue alcalde de la capital de España.

A las 11,15 de la noche llegó al centro sanitario el gobernador civil y delegado del Gobierno en la Comunidad Autónoma, José María Rodríguez Colorado, quien afirmó: «Este es un momento de dolor que hace difícil recordar lo que fue la figura de Tierno Galván». Simplemente —agregó— quiero manifestar mi dolor».

Posteriormente, llegó a la clínica el secretario general del PCE, Gerardo Iglesias, quien declaró a los periodistas que «Tierno fue un luchador por la democracia y un hombre consecuente». «Ha sido —añadió— una pérdida humana tremenda. Desde el punto de vista político, la pérdida es muy grande».

Enrique Tierno Galván, fallecido anoche, ha sido considerado por su partido, el PSOE, como «una de las figuras más significativas de nuestra actual historia» y la oposición en el Ayuntamiento pide que le sea concedida la máxima condecoración que la Corporación puede otorgar.

Según un comunicado facilitado por la ejecutiva federal del PSOE, las convicciones «profundamente democráticas y socialistas» de Enrique Tierno «estuvieron siempre enmarcadas en el espíritu comprensivo y flexible».

Destaca el PSOE la «inteligencia y formación cultural» del alcalde de Madrid y añade que su desaparición deja como legado «el ejemplo de una persona dedicada durante toda su vida a los demás y a los asuntos públicos, desde el convencimiento arraigado en toda su trayectoria de que el hombre, el ser humano, en su doble vertiente, individual y colectiva, debe ser el fundamento de todo sistema de creencias.

«Su rebeldía y carácter autocrítico, unido a su sensibilidad hacia los demás, le inscriben en la corriente de progreso que comparte con aquellos que desde el pensamiento socialista u otras ideologías humanistas, luchan por un mundo más justo y equitativo», dice el comunicado socialista.

Las alabanzas a Enrique Tierno también han surgido anoche por parte de los concejales del grupo popular en el Ayuntamiento de Madrid, quien señala que por encima de las «lógicas discrepancias ideológicas y nunca personales», Enrique Tierno «ha representado con gran dignidad a la Corporación municipal madrileña».

El Grupo Popular expresa en un comunicado su disposición a que se conceda a Enrique Tierno «el máximo honor que la Corporación puede otorgar, la medalla de oro de la villa de Madrid».

El Gobierno y la oposición, coinciden en la figura del alcalde

«En estos momentos de dolor, el Grupo Popular manifiesta que el sentido de dignidad institucional que Enrique Tierno aportó al ejercicio de su cargo, al igual que otros grandes alcaldes de la villa, constituye un valioso patrimonio que no debe perderse para el bien de la convivencia de los madrileños», termina el comunicado de los concejales conservadores.

El Partido Comunista de España, a través del secretariado del Comité Central, ha expresado su condolencia a su familia y al pueblo de Madrid por la muerte «del que ha sido digno alcalde, querido y respetado».

«La desaparición del «viejo profesor» sume en la tristeza y el dolor a todos los ciudadanos de este país porque ha representado a lo largo de su vida las mejores virtudes de la izquierda: la integridad y la honradez», termina el comunicado del PCE.

Por su parte, el ex alcalde de Madrid, José Luis Alvarez, dijo a «Efe»: «Tuve con Tierno, tras las elecciones del 79, unas relaciones cordiales. Siento su muerte y pido a Dios por él. Tierno Galván era un hombre culto y correcto que le hacía destacar. Fue un alcalde feliz y le gustaba mucho su cargo, que lo llevó con dignidad. Su fuerte personalidad le permitía sobresalir dentro de su grupo. Aceptó su muerte con estoicismo y se enfrentó a ella con talante y resignación».

José Antonio Segurado, presidente del Partido Liberal, señaló «Ha muerto un destacado socialista y un hombre que en muchas ocasiones se ha mostrado como un escéptico intelectual sobre la política. Lamento profundamente la pérdida del ser humano. Se trata de un hombre que supo granjearse el aprecio de los madrileños».

José Antonio Ardanza, presidente del Gobierno Vasco, dijo a «Efe» anoche en San Sebastián que el fallecimiento de Tierno «todos lo estamos sintiendo porque creo que era un gran hombre y un gran alcalde».

El lendakari se había enterado del fallecimiento de Tierno minutos antes de las doce, mientras participaba en la apertura de las fiestas de la capital guipuzcoana, acto en el que recibió el impacto de un huevo arrojado por grupos que gritaban consignas en favor de ETA y de la independencia, y en contra de la Policía y el PSOE.

El alcalde de Barcelona, Pasqual Maragall, dijo que la muerte de Tierno Galván, «representa la pérdida de una persona a la que siempre he admirado».

Maragall precisó que sentía un gran cariño por el «viejo profesor» «porque de él aprendí mucho desde que le conocí en el año 1975, cuando visitó Barcelona, y me sorprendió mucho su persona».

«Enrique Tierno Galván —subrayó— era un gran patriota de Madrid y supo crear el patriotismo madrileño, y éste es un sentimiento muy importante para una ciudad.

Enrique Tierno Galván,

A lo largo de estos últimos días diversas personalidades han dado su opinión sobre personalidad del alcalde desaparecido:

Yuri Dubinin, embajador de la URSS en España: «Un gran hombre y un gran luchador por la paz, reconocido no sólo en España, sino en el Mundo entero».

Joaquín Ruiz-Giménez: «Un hombre radicalmente bueno, en el sentido del verso de Machado: era en el buen sentido de la palabra, bueno».

Oscar Alzaga, presidente del PDP: «Con la muerte del «viejo profesor», los españoles perdemos una figura señera que nos enseñó siempre que la acción política carece de sentido si no es proyección del pensamiento».

Fernando Morán, embajador español en la ONU: «No habrá otro alcalde ni otro político como Tierno».

Barrionuevo, ministro del Interior: «Esa condición suya de racionalidad ha hecho que todo el mundo le quiera».

Félix Pons, ministro de Administración Territorial: «hombre difícil de encontrar por su simbiosis de intelectual y político. Desempeñó el cargo de alcalde de Madrid de una forma que ha roto muchos moldes».

Manuel de la Rocha, de Izquierda Socialista: «Un socialista íntegro que ha cultivado la ética y que como alcalde ha conectado con los ciudadanos».

Una vocación intelectual volcada sobre la política

Madrid (Efe).—Una rigurosa vocación intelectual, volcada sobre concepción política socialista, consiguió hacer de un «viejo profesor» uno de los alcaldes de Madrid más apreciados por la ciudadanía. Enrique Tierno Galván fue una de las personas más enamoradas de la Corte y Villa en la que había nacido el 8 de Febrero de 1918, en el seno de una familia de clase medida rural soriana.

En Madrid cursó sus estudios de bachillerato e ingresó en 1934 en la Facultad de Derecho de la Universidad Central, siendo movilizado tres años después como soldado de Infantería del Ejército republicano.

Estaba casado con Encarnación Pérez Relaño y del matrimonio nacieron dos hijos de los que sólo uno vive y se llama igual que el padre y es físico de profesión.

En 1942 Tierno Galván se licenció en Derecho y dos años más tarde en Filosofía y Letras, aunque su vida profesional se centró en los estudios jurídicos en los que se doctoró en 1945. Su primer destino como catedrático fue en la Universidad de Murcia, donde en 1948 desempeñó la cátedra de Derecho Político hasta ganar la de la Universidad de Salamanca en 1954. En la capital castellana fundó el «Boletín de Información» de dicha cátedra y formó un grupo de profesores y alumnos afines a sus ideas socialistas, ideas que le llevaron a un enfrentamiento con el Régimen en el poder que le valió ser procesado y encarcelado durante 15 días en 1957.

Dos años después fue multado a consecuencia de una conferencia y finalmente separado de su cátedra en 1965 por apoyar reivindicaciones estudiantiles.

En 1967, a partir de varios grupos socialistas, fundó el Partido Socialista del Interior, que a partir de 1974 pasó a denominarse Partido Socialista Popular. En Octubre de 1976, Tierno Galván fue repuesto en su cátedra de Derecho Político de la Universidad de Salamanca, en la que pidió excedencia al ser llamado a desempeñar dicha cátedra en la Universidad Autónoma de Madrid. En 1978 consiguió la cátedra de Derecho Político de la Universidad Complutense de Madrid de la que se jubilaba este año.

El profesor Enrique Tierno Galván formó parte de Coordinación Democrática y de la Plataforma de Coordinación Democrática y participó en las negociaciones de la oposición con el Gobierno de la restauración democrática. El Partido Socialista Popular fue legitimado en Febrero de 1977 y en las elecciones generales de ese año su presidente fue elegido diputado por Madrid. El PSP y el Partido Socialista Obrero se fusionaron en 1978 y Tierno Galván fue nombrado presidente de honor del segundo con el que se presentó a las elecciones generales del 1 de Marzo de 1979 siendo nuevamente elegido diputado.

Renunció al escaño para presentarse como concejal a las elecciones municipales madrileñas. El acuerdo entre socialistas y comunistas le permitió ser elegido alcalde de Madrid el 19 de Abril de ese año. En Septiembre y tras la celebración del congreso extraordinario del PSOE, que aprobó las tesis antimarxistas del partido defendidas por Felipe González, Tierno cesó como presidente de honor y quedó como militante de base. En las elecciones municipales de Mayo de 1983 volvió a ser elegido concejal y después alcalde de Madrid.

El profesor Tierno Galván escribió varios libros, artículos, prólogos y realizó traducciones. Está en posesión de numerosas condecoraciones, y entre otras distinciones era «doctor honoris causa» por la Universidad de Princeton, y premio «Giner de los Ríos» de Ciencias Sociales de la Universidad «Menéndez Pelayo».

Según informó la Agencia de Noticias del Golfo

Alto el fuego entre los dos bandos enfrentados en Yemen del Sur

Beirut (Efe). — Las dos facciones enfrentadas en Yemen del Sur pactaron ayer un acuerdo de alto el fuego, informó la agencia de noticias del Golfo (GNA) citando a radio Sanaa.

La emisora agregó que, tras una reunión en la Embajada soviética en Adén, las partes beligerantes pactaron la tregua y acordaron que las tropas se retiren a sus cuarteles.

El alto el fuego entrará en vigor en las próximas horas, dijo la GNA.

Asimismo, ambas partes han acordado dar las instrucciones pertinentes para que se restablezcan los servicios de suministro de energía eléctrica y de abastecimiento de agua del país, cortados desde el comienzo de los enfrentamientos.

Las fuentes informaron también de que este acuerdo ha constituído la respuesta a un llamamiento efectuado por el presidente noryemení, Alí Abdulah Saleh, que instó a los dos bandos enfrentados a observar un alto el fuego, y propuso que los guerrilleros palestinos que se encuentran en un campamento próximo a Adén supervisaran la tregua.

Esta información contrastó con otra divulgada anteriormente en el día de ayer por radio Adén señalando que «las fuerzas armadas se habían hecho con el control de la situación».

Para conocer el estado de los tres secuestrados

El embajador español en Líbano habló ayer con el líder de «Amal»

Beirut (Efe).—La Embajada de España en Beirut se ha puesto en contacto directo ayer domingo con el líder del movimiento chiíta «Amal», Nabih Berri, para interesarse por la suerte de los tres funcionarios del Gobierno español secuestrados en esta ciudad el pasado viernes.

Fuentes de la Embajada española, así como de «AMAL», han confirmado la información de que el embajador español, Pedro Manuel de Arístegui, había tenido una conversación telefónica con Berri, aunque nadie ha querido comentar sobre el contenido de la entrevista.

Otras fuentes próximas a los chiítas libaneses aseguran que el embajador español ha transmitido un mensaje del Gobierno de Madrid, al jefe de «AMAL», cuyo contenido, aunque es una incógnita podría estar relacionado con una disposición del Gobierno español para «establecer algún tipo de contacto» con los secuestradores, que exigen la liberación de dos chiítas encarcelados en la capital española.

Hasta ayer los contactos de la Embajada para conocer la suerte de los dos funcionarios de la representación diplomática, Asda y Gaspar Abdo, y del «GEO», Pedro Antonio Sánchez, habían sido a través de medios próximos a «AMAL»

M.C.D. 2018

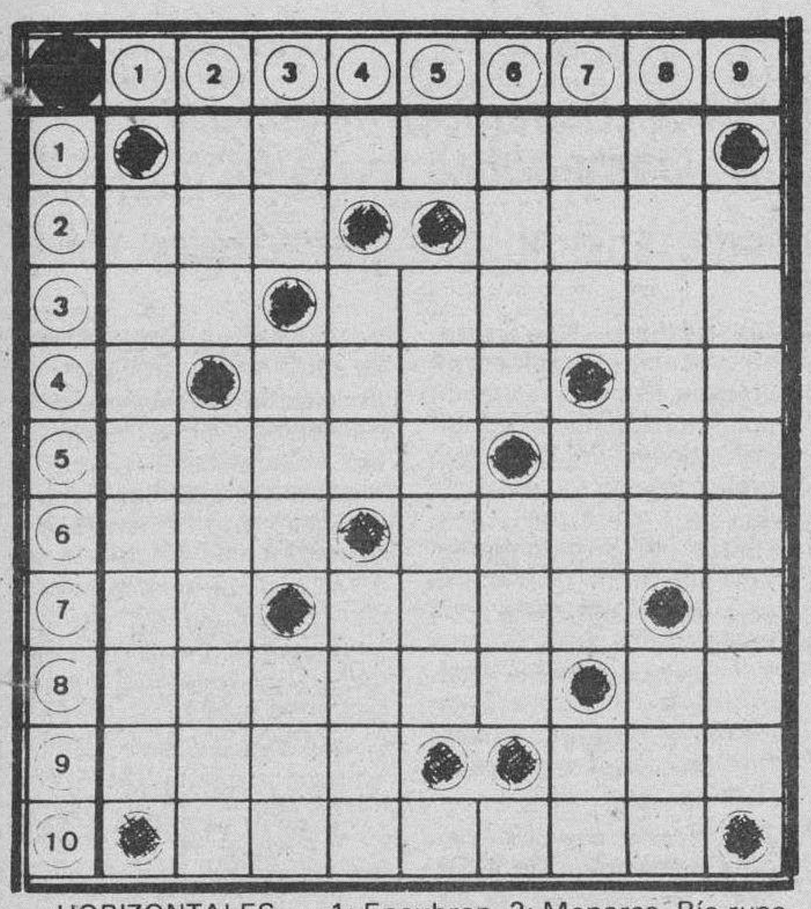

HORIZONTALES. — 1: Encubren. 2: Monarca. Río ruso. 3: Campeón. Gracioso, simpático. 4: Aislada. (al rev.) Negación. 5: Cualquier imagen venerada por los rusos. Terreno destinado para la trilla de las míes. 6: Río de suiza. Villa de Castellón. 7: Símbolo del rutenio. Ponga precio. 8: Aterroriza. Consonantes iguales. 9: (al rev.) Del verbo ser. Culpado. 10: Cuerdos, prudentes.

VERTICALES. — 1: Emitirán. 2: Cabeza de ganado. Precavidad. 3: (al rev.) Nombre de letra. Hermana. Nombre de letra. 4: Ruido agradable. Número. 5: Atolondrado. 6: Nombre de mujer. Aire popular canario. 7: Altar. Nombre de letra. Letra griega. 8: Practicará cierto deporte acuático. Observas. 9: Perteneciente al contrato de loçación o arriendo.

Solución al anterior:

HORIZONTALES. — 1: Torpeza. 2: Can. Lata. 3: Al. Raspar. 4: Bola. Ba. 5: Anita. saG. 6: Mas. Bailó. 7: iB. Bato. 8: Tocará. Se. 9: Eral. Tes. 10: Ilícito.

VERTICALES. — 1: Calamite. 2: Tal. Nabori. 3: oN. Bis. Cal. 4: Rot. Balí. 5: Alabar. 6: Elsa. Ata. 7: zaP. síO. TT. 8: Atabal. Seo. 9: Aragonés.

Pasando el rato

El riego de una comida

El invita a ella en un restaurante de lujo. Llega la hora de elegir el menú y ella, ni corta ni perezosa, pide:

—Filet mignon, caviar de Ballantyne, tournedos royale, pollo al champán y pato a las olivas...

Se detiene un momento e inquiere de su acompañante:

—¿Y con qué podríamos regar la comida?.

—Como mínimo —responde él— con el lago Tanganika.

JEROGLIFICO

1 A

1 11

Solución al anterior:

...Pálida

De estas costillas...

La chispa de Olmo

Dibujos con siete errores

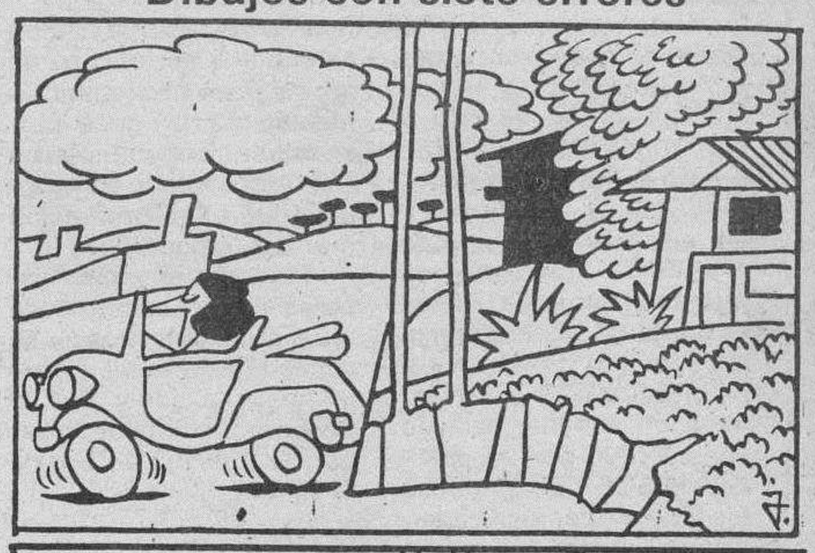

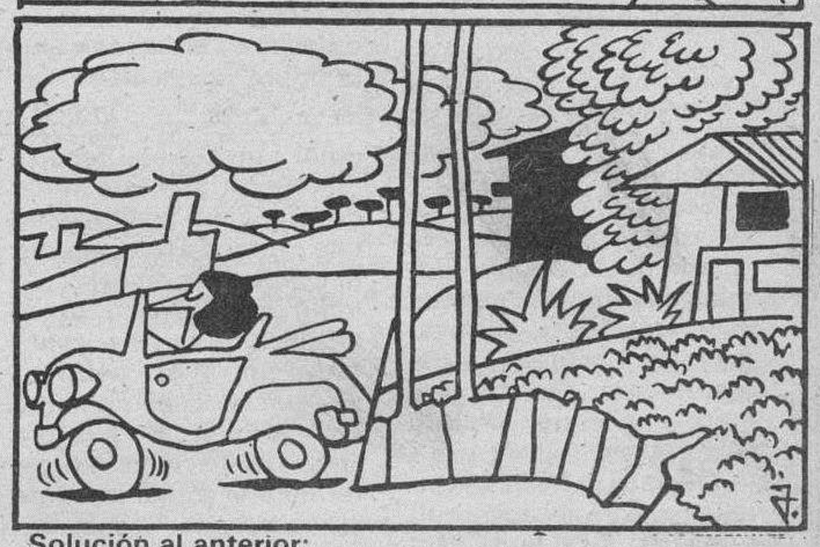

Solución al anterior:

1. — Rayo de sol. 2. — Montaña. 3. — Hoja. 4. — Hoja. 5. — Collar. 6. — Piedra. 7. — Pino.

Don Celes

Por Olmo

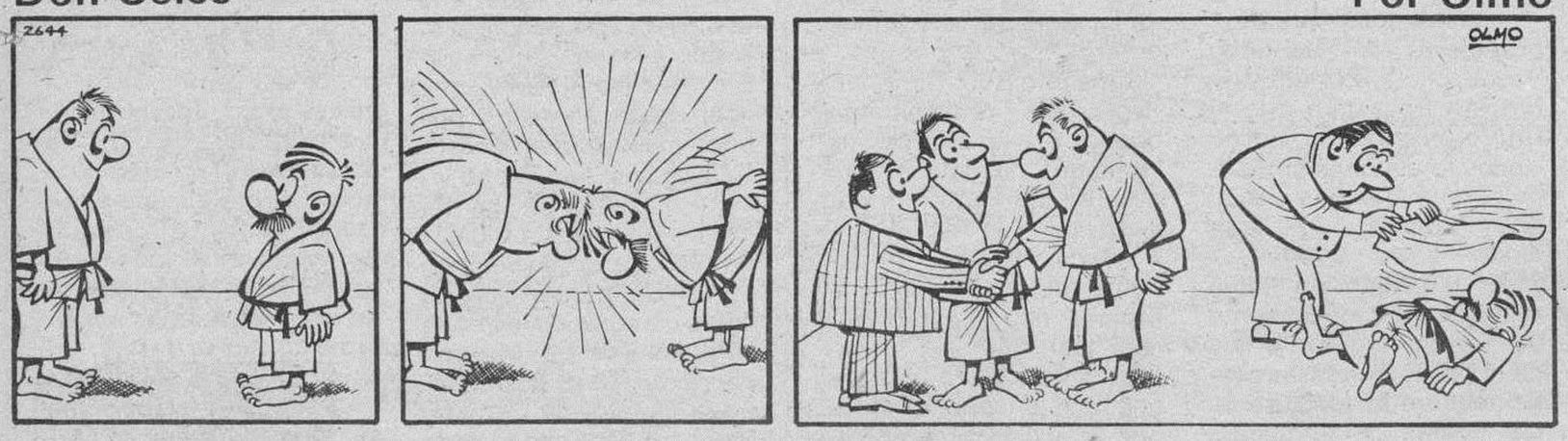

anuncios generales clasificados

Estos anuncios se reciben en nuestra Administración, San Pedro de Cardeña, 34 y en todas las Agencias de Publicidad.

NOTA.- Deberán tener entrada con 24 horas a su publicación.

Inmobiliaria

VENDO LOCAL

254 m.². Altura, 6 m. En Pablo Casals. Precio muy interesante.

☎ 221761. (Horas comercio).

Laboral

EMPRESA DE SERVICIOS
Para sus Oficinas en Burgos
PRECISA
ECONOMISTA

Funciones: Política Fiscal, tributación e impuestos.
Requisitos: Licenciado en Ciencias Empresariales.
Se ofrece: Puesto de responsabilidad y autonomía en su área.

Interesados enviar curriculum vitae al Aptdo. 482 de Burgos, Ref. Atención Sr. Martínez. (INEM-44698)

ECONOMISTA DE EMPRESA EXPERTO FISCAL

Se ofrece colaborar tardes, asesoría fiscal, gabinete económico o gestoría

☎ 23 83 79, de 19 a 21 horas

ELECTRICISTA

Con conocimientos de mecánica

SE NECESITA

Para mantenimiento. Imprescindible experiencia

Escribir al apartado de Burgos n.º 2189, adjuntando «curriculum vitae» e indicando número de teléfono

Empresa líder en el mercado nacional precisa

COMERCIALES

Buena presencia, dispuesto a viajar por toda la provincia. No se necesita experiencia. Formación y desplazamientos a cargo de la empresa. Servicio militar cumplido.

Presentarse en C/. San Pablo, 41, en horas de oficina.

(INEM-09059)

SE NECESITA

Listero con conocimientos de contabilidad

Libre servicio militar

☎ 20 53 81, de 4 a 6

(INEM-41832)

PROGRAMADOR
O
ANALISTA/PROGRAMADOR

NECESITA EMPRESA EN BURGOS

Preferible con conocimientos en:

Sistemas Operativos OAXIS y UNIX.

Ingresos mínimos: 1.500.000 pesetas anuales.

Interesados envíen historial profesional al apartado de Correos, n.º 56. BURGOS

(INEM N.º 0905910)

Motor

Trabado S.L.

CONCESIONARIO OFICIAL

SUZUKI

LAND-ROVER

VENDE VARIOS

LAND ROVER MODELOS 109 y 88

REVISADOS y GARANTIZADOS

Ctra. Madrid-Irún, Km. 234
BURGOS

SE VENDE

— Furgoneta «MERCEDES BENZ», de 2.800 Kgs. de capacidad, buen estado.
— Automóvil LANCIA GAMMA, buen estado, año 1978, extras.

Información: ☎ 20 81 40, de 14 a 16,30 horas

Servicios

TAXI 7 PLAZAS

VIAJES DIARIOS A MADRID.
ESTE TAXI DE 1 A 4 PLAZAS TRABAJA SUPERECONOMICO.
PRECIOS MAS BAJOS FINES DE SEMANA.— VIAJES NACIONALES E INTERNACIONALES.
PRECIOS ESPECIALES A EMPRESAS
☎ 229705 - 229419 - 236655 Y 591857

Varios

EXPOSICION DE ARTE

TAGRA

VITORIA, 13 - BURGOS

EXPONE OLEOS

ANTONIO AMENS

Horas de visita:
Festivos: de 12 a 2
Laborables: de 12 a 2 y de 7 a 9

Del 11 al 23 de Enero de 1986

ANUNCIOS EN ESTA SECCION

Si quiere anunciarse en esta Sección, diríjase a nuestra Administración, Agencias de Publicidad o al corresponsal de DIARIO DE BURGOS en su localidad.

M.C.D. 2018

Estos anuncios se reciben en nuestra Administración, San Pedro de Cardeña, 34 y en todas las Agencias de Publicidad.

NOTA.- Deberán tener entrada con 24 horas a su publicación.

Alquileres

ALQUILAMOS magníficas oficinas en lo mejor de Burgos. ☎ 261018.

NECESITO piso o apartamento en alquiler, confortable, céntrico. Urgente. Ofertas por escrito esta Admón.. Referencia N.° 200.

SE ARRIENDA local Villatoro. Informes, ☎ 237638.

SE ALQUILA piso amueblado grande, 60.000 pesetas, ☎ 266677.

ALQUILAMOS local céntrico, 180 m.², ☎ 205931.

SE ARRIENDA local céntrico, de 90 m.², llamar 227393 ó 263794.

LOCAL acondicionado comercio, 40 m.², Luis Braille, 40.000 pesetas, otro Zurbarán, 18.000 pesetas. ☎ 205054.

SE ALQUILA plaza de garaje, zona Concepción, Barrio Gimeno. ☎ 202632.

ALQUILO piso amueblado, Santa Casilda n.° 5. Informes, portería.

MAGDA González.— S. Pedro Cardeña, amueblado, tres, salón, cocina, baño.

MAGDA González.— Valentín Jalón, 80 m.², dos, salón, cocina, baño, exterior.

MAGDA González.— Laín Calvo, ideal profesionales, instalado oficinas, agua, luz.

ALQUILO piso amueblado, económico. ☎ 239828.

SE ALQUILA Bar-restaurante, con vivienda, pleno rendimiento. Castrojeriz. ☎ 377012.

ARRIENDO dos locales de 85 y 90 m.², 222711.

SAN FRANCISCO. Alquilo local 60 metros, divisible, inmejorable situación. 236998.

SANTOS alquilo piso 5.°, Reyes Católicos, centralizado, cuatro, salón. 228754.

SANTOS alquilo oficinas reformadas Plaza Vega, Avda. Vena. 228754.

PRIGO.—Carretera Santander, local alquiler, ideal almacén. cuatrocientos metros. 2244.

PRIGO.—Local alquiler, buena zona, propio cualquier negocio, económico. 928.

PRIGO.—Local alquiler Pisones, 150 m.², luz, aseo, económico. 924.

PRIGO.—Piso alquiler Miranda, cuatro, baño, aseo, mínimos gastos. 899.

PRIGO.— Vitoria centro, piso alquiler, cinco habitaciones, calefacción. 767.

SANTOS Alquilo local 170 m.², céntrico, zona Tesorera, mucha fachada. 228754.

SE ALQUILA piso, San Isidro, 11, 1.°.

SE ALQUILA plaza garaje, Reyes Católicos, ☎ 229729.

SE ALQUILA tienda para cualquier negocio, razón, ☎ 225809.

ALQUILASE local en Galerías Ausín, Madrid, 21, 1.° derecha.

OFICINA se alquila, C/. Santander, 19, 30 m.², dos despachos, exterior, informes, portería. ☎ 202590.

ARRIENDO local con 2 plantas, rentas bajas, informes, Emperador, 50, 1.° derecha, de 2 a 5 tarde.

ARRIENDO mesón, zona Plaza del Vena, ☎ 238603, de 2 a 4.

SE ALQUILA piso zona Fuentecillas, cerca del CUA. ☎ 205214.

ALQUILO apartamento amueblado, servicentrales. Santa Clara n.° 30, 3.° A, ver tardes. Llamar de 8 a 3 ☎ 451085.

ALQUILO local, 75 m.², céntrico, ☎ 222952.

SE ALQUILA piso, calefacción central, llamar ☎ 205090.

SE ALQUILA piso amueblado, C/. Francisco Sarmiento, 7. 227972.

Automóviles y accesorios

ALQUILER sin conductor. Coches nuevos, todas las marcas «Servi Auto», Sanjurjo, 9. ☎ 22 27 15.

EUROCASION. vende vehículos todas las marcas y modelos revisados y garantizados en todo el ámbito nacional. Facilidades hasta 24 meses. Trabado S. L., concesionario oficial Citroen. Carretera Madrid, kilómetro 234 y Sanz Pastor, 6.

AUTOMOVILES Pedrosa. — Compra venta de toda clase de automóviles. Stock mínimo, ciento cincuenta vehículos para que usted pueda elegir. Garantizados. Facilidades hasta 24 meses. ☎ 22 77 07 y 22 77 67.

AUTOMOVILES 200. Bárcena y Jesús. Compra-venta de toda clase de automóviles totalmente revisados y garantizados. Facilidades de pago hasta 36 meses, sin entrada. Calle Vitoria, n.° 200. ☎ 21 32 00.

AUTOMOVILES V. López. Vea la mayor exposición del vehículo de ocasión. Nuevos y usados. Todas marcas. Garantizados. Facilidades. Pisones, 40. ☎ 209667.

AUTOMOVILES Gamonal. Vende varios Diesel y toda clase de vehículos a precio de verdadera ocasión, mínima entrada, garantizados. C/. Pedro Alfaro n.° 2. ☎ 223814.

R-5 GTL. 127. Fiesta. 132 Diesel. Todauto, Vitoria, 169, traseras.

AUTOMOVILES Varona, compra venta. Mínima entrada. Facilidades. Garantizados. Calle Madrid, 17. ☎ 267087.

PIEZAS y conjuntos usados reparados a menos del 40 % del precio de nuevo. Todauto, Vitoria, 169, traseras. ☎ 237950.

FUNDAS para coches y tapicería en general. Arahuetes. San Isidro, 13. ☎ 207327.

AUTOMOVILES Grandmontagne, donde usted puede comprar con confianza todos los modelos nacionales e importados. Facilidades hasta 36 meses, sin entrada. Francisco Grandmontagne, 22. ☎ 236669.

SE VENDE Land Rover, buen estado, económico. ☎ 261072.

OCASION, de particular vende CX Familiar Reflex, de 3 filas de asientos, 3 años y 25.000 kilómetros reales, mejor que nuevo. Si lo ve se lo queda. Garantizado. ☎ 203638.

OCASION. Automóviles Yonatan vende BMW Alpina magnífico. Ford Sierra, como nuevo, Ford Fiesta Ghia 1.300, Ford Fiesta Export 1.100, Renault 6 TL impecable, 2 Renault 5 TL muy bueno, Seat 127 LS de cuatro puertas, buen estado, CSA Palas, techo abierto perfecto, C/. Madrid, 40. 203638. Rebajadísimos de precio.

ZARAUTO, S.A., Carretera Madrid, Km. 314, ☎ 332908, Zaragoza. Dodge 4 ejes, año 81, abatible, impecable. Tracto camión Dodge, año 80, reacondicionado. Tracto camión Dodge, año 81, abatible, estado perfecto. Todos los vehículos con garantía, los mejores precios, grandes facilidades. Zarauto, S.A., Carretera Madrid, Km. 314, ☎ 332908, Zaragoza.

IMPORTACION y nacionales de auténtica ocasión. Vende Automóviles Ducar. ☎ 229107.

GARANTIA plena en coches de ocasión, Automóviles Ducar. Arzobispo de Castro, 7.

VENDO Land Rover-Corto, especial, impecable, 80.000 kilómetros, ☎ 212634.

OCASION liquidamos varios coches por cese de negocio. ☎ 261145.

VENDO furgoneta Mercedes Sobreelevada, económica. ☎ 211982.

VENDO Alfa Romeo GTV-2000, impecable o cambio por coche pequeño o diesel. Informes, ☎ 202342, ó 219647.

VENDO precioso deportivo Wolkswagen, como nuevo, pocos kilómetros. ☎ 219647 ó 202342.

VENDO R-8 pocos kilómetros, económico. ☎ 208688.

SE VENDE coche Ronda CLX Diesel, BU-G. Llamar ☎ 384028.

VENDO furgoneta Seat Trans, acristalada, BU-G. ☎ 228335, tardes.

POR CESE, vendo Ebro perquins, perfecto estado, carnet 2.°. ☎ 221261.

Colocaciones

DOY trabajo fijo en su ciudad a la persona que nos compre una furgoneta. ☎ 983 277366 - 237904.

SE NECESITA muchacha fija de 40 a 50 años, para señora sola, hay asistenta. ☎ 203770 y 201980.

SE NECESITA chica para casa y niño, zona G-9, a turnos, calle Juan Ramón Jiménez, 14, 3.° D.

NECESITAMOS costureras de guantes especializadas en máquinas de interior y plana. Llamar ☎ 222919. Burgos. (Inem 0905910).

REPRESENTANTE libre a comisión compatible otro trabajo, introducido comercio e industria, visite capital y provincia, venta artículos reclamo, propaganda, almanaques pared y bolsillo, llaveros, bolígrafos, encendedores, plásticos, etc. Datos y referencias: Apartado 236. Vigo.

SE NECESITA señora mediana edad para señora sola. Informes, ☎ 239579.

SEÑORA servicio para Bilbao se necesita interna, responsable, de 25 a 40 años. Muy bien pagada (pagas extras y seguros), con informes, ☎ (94) 4353829.

SE NECESITA oficial montador de primera para puertas y armarios, San Roque, 1, 231364. Ebano.

SE NECESITA interna mayor de 45 años para señora sola. ☎ 224073.

¿CONOCE el éxito que puede tener trabajando con Tricotosas Toyota? Le ofrecemos trabajo asegurado bajo contrato, aprendizaje fácil y gratuito y lo más importante, una profesión bonita y remunerada. Visítenos en Asel's. Melchor Prieto, n.° 8 (detrás Colegio La Salle).

SE NECESITA chica mañanas, ☎ 218537, de 4 a 8.

CHICA necesito, con informes, para Tarragona. Tengo 2 niños. Razón, 267333.

SE NECESITAN maquinistas de confección industrial, ☎ 236363.

NECESITO empleada hogar con experiencia e informes, mayor 18 años. ☎ 268503, de 2 a 4.

SE NECESITA chica interna, con informes. ☎ 201874 y 269423.

JEFE provincial. Necesita empresa líder en su sector, actuando en el campo de la venta a crédito. Deberá responsabilizarse de los objetivos de venta de la provincia mediante creación de un consistente equipo de vendedores. Catálogo amplio y de gran calidad. Permanente publicidad en T.V. Total apoyo por parte de la empresa. Interesados escribir a C.S.E.S.A. Apartado Correos 2.026. Barcelona 08080. Ref. J.P., con máximos datos.

EMPRESA de pintura precisa cubrir puestos de oficiales pintores. Interesados, llamar ☎ 212126. (Inem 39615).

SE OFRECE asistenta, horas a convenir, ☎ 222688.

SE NECESITA chica interna, C/. Madrid, 36, bar.

SE NECESITA chica de 9,30 a 2,30 y 5 a 7,30. Llamar, 268466.

SE OFRECE señora para trabajar por horas, ☎ 219832.

SE OFRECE carpintero oficial de 2.°, informes, ☎ 217822.

SE NECESITA chia de 8 a 3, Reyes Católicos, 35, 6.° C, tardes.

Compras y ventas

COMPRO oro, plata, joyas, monedas y antigüedades de toda clase. Calle Vitoria, 17, despacho 505. ☎ 204167. Burgos.

VIVEROS Poli. Frutales, chopos y jardinería, Covarrubias. ☎ 403056.

VIVEROS Gallo, frutales, chopos, plantas de jardinería. Covarrubias. ☎ 403047.

SE COMPRA todo en antigüedades, relojes, alfombras, tapices, joyas antiguas, muñecas, monedas, pintura. Pago contado. Seriedad y discreción. ☎ 540219.

VENDEMOS ordenador primera marca con programas de contabilidad y facturación. Auténtica oportunidad para cualquier empresa. ☎ 260000.

SE LIQUIDAN estanterías metálicas. ☎ (94) 4121999 4126066.

ORO, joyas. Compro, pago bien. Arco del Pilar, 4, 1.°.

SE VENDE peluquería y productos. ☎ 209422.

VENDO 14 nogales, ☎ 269294.

SE VENDEN 200 fardos de paja blanca. ☎ 206968.

SE VENDE coche paseo niño, charol, casi nuevo, 9.000 pesetas. 8-10 noche. 268684.

COMPRO toda clase y cosas rústicas. Pago máximo, visito domicilio. (988) 745208. Matusalén.

VENDO cachorros Gran Danés. Peletería Belcla.

LA MANERA Rosa. Compro, usados, dormitorios, comedores, cocinas completas, tresillos, armarios, materiales derribo, oficinas , establecimientos, etc. Todo. Recogemos a domicilio. (988) 750956.

COMPRARIA Dumper segunda mano, sobre 1.500 Kgs. Llamar ☎ 202020.

VENDO perros cachorros mastines. ☎ 403072.

COLLIE, cachorrita, pedigree, color caoba, collar blanco, vendo. ☎ 224545.

VENDO sierra circular portátil, y canarios. ☎ 261590.

SE VENDE vibro-masaje, boina camilla y alfombra lana pasillo, 4 metros. ☎ 204051.

SE VENDE 2 fregaderos de 2 senos aluminio, 1 lavadero Roca, todo con mueble, 1 campana extractora a estrenar. Económico. ☎ 234083.

VENDO despacho, buen uso, interesados, llamar ☎ 209984.

Enseñanza

SCHOOL of english. Grupos recuperación BUP. Hortelanos, 6. (Junto Plaza España). ☎ 263361.

INGLES y francés. Grupos reducidos. Pofesorado nativo. Método directo. Horario adaptado para niños y adultos. Inlingua. Plaza de Alonso Martínez, 7. ☎ 206851.

METROPOLITAN english language school. Profesores nativos, grupos muy reducidos, adultos y niños (desde 5 años). Miranda, 7, 2.°. ☎ 262350.

MATEMATICAS, Física, Química, Letras, BUP, COU, Selectividad, profesor particular. Almirante Bonifaz, 11, 3.° derecha. 233428, 227482.

LATIN, Lengua, Matemáticas, Física, Química, Idiomas, Graduado Escolar. Avellanos, 1, 1.°. ☎ 267910.

COU-BUP. Latín, Lengua, Matemáticas, Física, Química. ☎ 226075, 262339.

EGB, repasos y recuperaciones todos los niveles. ☎226075, 262339.

SELECTIVIDAD. Ejercicios comunes y de Optativas. ☎ 226075, 262339.

DIBUJO, pintura, guitarra, solfeo, canto. Profesor particular. C/. San Juan, 20. ☎ 209893.

PROFESORAS de EGB, dan clases particulares, ☎ 206854. Llamar 3 a 7.

PROFESOR EGB, recuperaciones, matemáticas, física, lenguaje. ☎ 227484.

SI NECESITAN traducciones en cualquier idioma, rápida y precisa. Llámenos a Madrid. Garantizamos rapidez y calidad. ☎ (91) 4557958.

SE DAN clases de inglés. ☎ 236865.

LICENCIADA Químicas, da clases particulares, Química, Física, Matemáticas, BUP, COU. ☎ 264742.

LICENCIADA da clases Física, Química. ☎ 228796.

PROFESARA EGB da clases particulares, EGB, BUP. ☎ 227462.

ESTUDIANTE Filología inglesa da clases de inglés. ☎ 227278.

GRADUADO Escolar adultos, particulares. ☎ 233915.

EGB, clases particulares, experiencia. ☎ 233915.

Financieras

HIPOTECAS en 72 horas. Madrid, 21, 1.° izquierda. ☎ 262104.

Fincas

SE VENDE apartamento nuevo, junto Catedral. 45 m.☎. 209480.

SANTANDER. Vendo piso lujo. C/. Calderón de la Barca, n.° 10, 5.°. Cuatro dormitorios, salón-comedor, 2 baños, 150 m.². Frante Plaza Estaciones. 12.000.000 pesetas. ☎ (942) 210583 y (942) 229170.

SARDINERO. Santander. Cedo derechos del piso 3.°. C/. Pérez Galdós, 17. Maravillosas vistas. Zona residencial. 120 m.². 6.000.000 pesetas. ☎ (942) 210583 y (942) 229170.

NECESITO en compra piso apartamento, zona Reyes Católicos. ☎ 220043.

ANUNCIOS ECONOMICOS EN **Diario de Burgos** Fundado en 1891

GENERALES CLASIFICADOS

O

POR PALABRAS

O

EN ESTE MISMO ESPACIO

DE

¡GRAN EFICACIA!

Entérese quién puede hacerle por completo, en un sólo taller, sus trabajos de imprenta y

LIBRESE DE INTERMEDIARIOS QUE LE HARAN PAGAR MAS POR SU ENCARGO

Sus trabajos hechos TOTALMENTE en un sólo taller, el que cuenta con todos los elementos necesarios: Offset, composición mecánica, Fotograbado.

TALLERES GRAFICOS

San pedro Cardeña, 34. Apartado 46. ☎ 266768. Burgos

La publicidad escrita es la única que se puede volver a leer

Es la que ofrece

Diario de Burgos

Junto a su gran difusión

ANUNCIOS EN ESTA SECCION

Si quiere anunciarse en esta Sección, diríjase a nuestra Administración, Agencias de Publicidad o al corresponsal de DIARIO DE BURGOS en su localidad.

M.C.D. 2018

Fincas

DE LA FUENTE: Cuarteles, cinco, salón, garaje, trastero, exterior. San Pablo, 12, C.

DE LA FUENTE: Vitoria-Gamonal, tres, salón, central, exterior, estrenar. Económico. ☎ 265142.

DE LA FUENTE: Eladio Perlado, tres, cuatro, salón, varias alturas, estrenar, garaje opcional.

DE LA FUENTE: Casa Calle Arenal, dos, salón, garaje 25 metros, buen estrenar.

DE LA FUENTE: Manuel Falla, tres, salón, central, soleado, garaje, estrenar.

DE LA FUENTE: Luis Alberdi, tres, salón, central, garaje, exterior, soleado, económico. San Pablo, 12, C.

DE LA FUENTE: Frente Barriada Militar, tres, salón, central, buena conservación, barato.

DE LA FUENTE: Local 33 metros, instalado. Zona Cuarteles.

DE LA FUENTE: Locales 60, 250 metros, San Francisco. Económicos. ☎ 265142.

DE LA FUENTE: Local 120 metros, San Juan. Propio Pub, dos calles.

INMOBILIARIA Gamonal. Eladio Perlado, tres, salón, dos terrazas, garaje, servicentrales. C/. Vitoria, 175, 1.° F. ☎ 218659.

INMOBILIARIA Gamonal. Casa la Vega, (4 pisos), tres, salón, terraza, calefacción, mínima comunidad.

INMOBILIARIA Gamonal. Real, tres, salón, terraza, calefacción, 500 comunidad, contraventanas.

INMOBILIARIA Gamonal. San Cristóbal, tres, salón, calefacción individual, cocina amueblada, exterior.

INMOBILIARIA Gamonal. Vitoria, tres, salón, servicios centrales, exterior, cocina amueblada, reformado. C/. Vitoria, 175, 1.° F. ☎ 218659.

MELCHOR Prieto, vendo local 92 metros, amplia fachada. Garcifuentes. 236998.

VENDO piso Parque San Francisco, 3. Salón, calefacción individual, soleado, excelentes vistas, 238866.

PRIGO.—Moneda, 13. Plaza Vega, 36. Vitoria, 184. ☎ 269875.

OCASION, particular vende piso, Polvorín, 5, 2.°. ☎ 227813.

VENDO piso, dos, salón, Polígono G-9. ☎ 268919.

VENDO piso. Servicios centrales, Colón, 6, 1.° A. Tardes, 4,30 a 7.

SE VENDE piso soleado, Plaza Lavaderos. Informes, calle Vitoria, 245, 1.° A.

VENDO piso grande, baratísimo, calefacción individual, C/. Vitoria, 266900, 209037.

MAGDA González.— Agte. de la Propiedad. Santander, 6, bajo. 263954.

MAGDA González.— Cardenal Segura, tres, salón, baño, aseo, calefacción, nuevo.

MAGDA González.— Consulado, tres, sala, cocina, baño, calefacción, trasteros, exterior.

MAGDA González.— Luis Alberdi, tres, sala, cocina, baño, mínimos gastos.

MAGDA González.— Valentín Jalón, tres, salón, cocina, baño, calefacción, módico.

MAGDA González.— Avila, tres, salón, cocina, baño, calefacción, mínimos gastos.

MAGDA González.— Paloma, cuatro, sala, cocina, baño, trastero superior, exterior.

MAGDA González.— San Francisco, uno, dos dormitorios, cocina-comedor, nuevo, exterior.

MAGDA González.— Santiago, tres, salón, cocina amueblada, calefacción central, exterior.

MAGDA González.— Alvar Fáñez, fabuloso local, ideal almacén, taller. 1.500.000.

MAGDA González.— Julio S. Hoya, fabuloso precio, tres, salón, cocina, baño, aseo.

SANTANDER, vendo apartamento amueblado, cerca Sardinero. Pocos gastos. Construcción reciente. ☎ (942) 273295.

VENDO peluquería señoras, instalada o material, ☎ 233094.

VENDO local totalmente instalado, Plaza San Pablo. ☎ 225687.

VENDO piso a estrenar, antiguo Liceo, doble plaza garaje. ☎ 229769.

PARTICULAR vende buhardilla zona Huelgas, ☎ 235822.

VENDO o alquilo nave 225 m.². Polígono Villayuda, ☎ 265260.

MELCHOR Prieto, piso dos, salón, exterior, 70 comunidad, Garcifuentes. 236998.

PISONES, dos, salón, servicios individuales, trastero, muebles opcional. Garcifuentes. 236998.

AVENIDA Cid, tres, salón, cocina amueblada, soleadísimo, calefacción individual. 236998.

CONSULADO. ¡Ocasión! Tres, salón, exterior, 1.000 comunidad, terrazas. Garcifuentes. 236998.

SAN JUAN Piso tres, salón, exterior, completamente amueblado, Garcifuentes. 236998.

SANTOS Pisos cuarteles, exterior, amplios, dos garajes, trastero, Julio Sáez Hoya, 8.

SANTOS Casa planta-piso, Travesía Escuelas, individual carbón, 60 m.² patio.

SANTOS Barriada San Cristóbal, vendo apartamento 50 m.². 1.200.000. 228754.

SANTOS Vendo terrenos industriales, construcción nuevos, Polígono Gamonal.

SANTOS Plaza Francisco Sarmiento, vendo alimentación, 70 m.², muy comercial.

SANTOS Nave con vivienda, oficinas y terreno, 17 Km. 228754.

PRIGO.—San Juan, cuatro dormitorios, salón, reformado, buena altura. 7599.

PRIGO.—Barriada Illera, casa unifamiliar, tres dormitorios, salón, local. 7576.

PRIGO.—Camino Andaluces, tres, salón, cocina, baño, calefacción, terraza. 7475.

PRIGO.—Madrid, cinco, baño, aseo, terraza, totalmente reformado, exterior. 7440.

PRIGO.—Plaza Antonio José, bodega-alimentación, vendemos por traslado. 7311.

PRIGO.—Plaza San Bruno, tres, salón, cocina amueblada, barato. 7280.

PRIGO.—Vitoria, tres, salón, cocina, calefacción, parquet, contraventanas, ocasión. 7276.

PRIGO.—Romancero, tres dormitorios, baño, calefacción individual, trastero, exterior. 7226.

PRIGO.—San Pablo, cuatro, salón, baño, calefacción, pocos gastos. 7224.

PRIGO.—Avenida Reyes Católicos, tres dormitorios, salón, garaje, exterior. 7189.

PRIGO.—Batalla Villalar, local 58 metros, precio ocasión. 2.950.000. 7160.

PRIGO.—Fco. García Lorca, 35, salón, un dormitorio, soleado. 7100.

PRIGO.—Santiago, tres, salón, cocina, baño, calefacción central, terraza. 7059.

PRIGO.—Francisco Salinas, piso ocasión, dos dormitorios, salón, exterior, 7057.

PRIGO.—Avila, local venta, 96 m.², instalaciones en proyecto. 7039.

PRIGO.—Burgense, ocho habitaciones, mínimos gastos comunidad, baño, aseo. 6731.

PRIGO.—Subida San Miguel, apartamento reformado, cocina amueblada, soleado. 6695.

PRIGO.—Barrio Pilar, moderno piso, cuatro habitaciones, servicios centrales. 6562.

PRIGO.—Juan de Garay, casa, cuatro, salón, baño, cocina. 2150.

SANTOS Piso 6.°, Calle Carmen, cuatro, salón, dos baños, Julio Sáez Hoya, 8.

SANTOS Vitoria 236, buena altura, estrenar, exterior, tres, salón, garaje.

SANTOS Pisos Eladio Perlado, estrenar, tres, cuatro, salón, poca entrada. Resto mensualidades.

SANTOS Vendo local nave barata, 250-500 m.², Luis Alberdi.

SANTOS Piso 2.°, Diego Laínez, cuatro, salón, poca comunidad. 228754.

SANTOS Piso Pedro Alfaro, estrenar, tres, cuatro, salón, garaje. 228754.

SANTOS Vendo apartamento lujo, 80 m.², calle Soria, garaje. 228754.

SANTOS Piso 5.°, soleado, Sagrada Familia, cuatro, salón, dos baños, centralizado.

SANTOS Vendo local 100 m.² Villa Pilar, 3, totalmante acondicionado.

SANTOS San Francisco, 6 habitaciones, salón, dos baños, individual propano.

SANTOS Santander, chalet superlujo, 300 m.², amueblado, gran calidad, 5.000 m.², terreno inferior a coste.

SANTOS Piso residencial, 180 m.², zona Audiencia, garaje, trastero. 228754.

BAR en renta. ☎ 218183, de 3 a 5.

SE VENDE piso, cocina, baño y habitaciones, ☎ 237329.

COMPRARIA local céntrico, 200 m.², a 1.200, interesados, llamar ☎ 234771, de 10 a 3.

VENDO piso calle Vitoria, cinco habitaciones, baño, calefacción particular. 212848.

VENDO o alquilo piso muy céntrico, llamar ☎ 223436.

PISO Francisco Grandmontagne, 8. Muy barato. ☎ 223275 (Mañanas).

LOCAL 900 m.², Avda. Cid, entrada dos calles, posibilidades de dividir en dos. Muy barato. ☎ 223275. (Mañanas).

VENDO piso 6.°, calle Vitoria, exterior, 4, salón, servicentrales, 225368.

SE VENDE trastero, en las Bernardas, ☎ 218987.

SE VENDE piso nuevo, céntrico, 3 dormitorios, salón cocina y baño. 267884.

PARTICULAR compro piso 150 m.²mediodía, entre Sanjurjo y Yagüe. ☎ 232425.

SE VENDE piso Avda. del Cid, 92, 8.° C, junto a Residencia. ☎ 231017.

PISOS, se venden los más extraordinarios pisos en la Avda. Eladio Perlado, a estrenar, con las más amplias facilidades pago. ☎ 206496.

SE VENDE piso, llamar 202557, de 10 a 12, 3 a 5.

HORTIGÜELA, en la plaza del pueblo se vende piso de 2 plantas a estrenar, semiamueblado. ☎ (94) 4119103.

PEQUEÑO negocio, local propio, vendo en centro de Burgos, 2.500.000, facilidades, ☎ 261145.

VENDO carnicería, completamente instalada, Plza. Norte. ☎ 208420, sólo mañanas.

PARTICULAR vendo piso, zona Capitanía. ☎ 215577.

INMEJORABLES naves industriales, desde 300 m.². Buena inversión. Polígono Gamonal. 267087.

VENDO piso 4.°, C/. Jesús María Ordoño, 10, 3 habitaciones, salón, trastero, ☎ 212523.

Fincas Rústicas

SE VENDE nave en Villagonzalo Pedernales. 160 mt. dobles, para ganado. 205336.

VENDO casa Marmellar de Arriba, Lucio Sáez.

VENDO o alquilo terrenos con 1.000 m.² de nave, ideal para ganadería, a 10 kilómetros de Burgos. ☎ 265260.

VENDO casa con 6.000 metros terreno. 45 kilómetros Burgos. 236998.

VENDO casa vieja con agua y luz, a 10 kilómetros. ☎ 238809.

FINCA 10.000 m.², a un Km. de Burgos, con pabellón 360 m.², muy barata. ☎ 223275. (Mañanas).

PRIGO.—Gredilla Polera, casa 80 m.², terreno 600 m.². 7594.

PRIGO.—Villimar, finca 1.800 m.², piscina, pozo, vallada, económica. 7467.

PRIGO.—Rojas Bureba, molino, bodega, finca 30.000 metros, cultivo. 6906.

PRIGO.—Zalduendo, casa 180 m.², para restaurar, tres alturas. 5311.

PRIGO.—Medina Pomar, finca 7.000 metros, pozo edificable, ocasión. 2188.

Ganados y aperos

MOTOSIERRAS ocasión, semi-nuevas y con garantía. Serventa. Merced, 13.

GANADEROS, carniceros: Suscríbanse , lean «Ferias-Mercados-Mataderos», semanario orientación agrícola-ganadera informativa precios ganado, productos agropecuarios. España, 49. ☎ (923) 242183. Salamanca.

MOTOSIERRAS Sthil, la motosierra n.° 1 en el Mundo, comprar lo mejor es más barato, Ud. ya lo sabe. Visite Suministros Sáinz. Burgos-Medina.

MOTOSIERRAS usadas, varias marcas, cambiadas por motosierras Sthil. Consulte a Suministros Sáinz. Burgos-Medina.

TRACTORES revisados. Modelos I.H. 634, M.F. 275 con pala, J.D. 3120, 2120, 717, Ebro 684, 55, Nuffield 652. Zetor 12011, 8011. Pedro Gómez García, S.A., Ctra. Madrid Km. 234. ☎ 202189.

VENDO 150 ovejas churras, Cristóbal Figuero, Gumiel del Mercado. ☎ 545239.

VENDO tractor, remolque, sinfín y otros aperos. Tratar Quintanilla Vivar. Isidoro.

VENDO seminuevo, molino de piedra, eléctrico, gran rendimiento, ☎ 213085.

SE VENDEN cabras granadinas, con cría, selectas, Luis Martínez. Hontanas.

VENDO trigo Ariana, paja de yeros, alfalfa empacada, Vidal, Arenillas de Villadiego.

SE VENDE tractor de 40 CV y galera de 3.000 kilos, económico. ☎ 290081.

Huéspedes

DOY pensión completa, interesados, ☎ 218679.

HAY habitación confortable, 300 pesetas en el 208324.

SE DA pensión completa. ☎ 209422.

BUSCO señorita estudiante, compartir piso, ☎ 215229, 7 a 10.

PENSION completa, Mesón El Peregrino, calle Hospital Militar, 12. ☎ 206112.

SE ALQUILAN habitaciones derecho cocina, Salas, 12, 3.° derecha, tardes.

ALQUILO habitaciones caballeros, céntrico. ☎ 269412.

DOY camas 300 pesetas, fijos. San Pablo, 13, 3.°.

Muebles

VENDO muebles de despacho, completo, muy barato. ☎ 239120.

VENDO muebles, por traslado, informes, ☎ 205486.

VENDO dormitorio matrimonio y tresillo, ☎ 209636.

VENDO los muebles de un piso, ☎ 207974, 2 a 5.

Pérdidas

GRATIFICARE con 25.000 pesetas, a la persona que facilite la localización de una perra pastor alemán, lomo negro grisáceo, pecho color fuego, nombre: Dona, n.° censo 084199-BU. Avisos, ☎ 209224 y 203631.

Traspasos

DE LA FUENTE: Local 90 metros, divisible, frente Plaza Sur. San Pablo, 12, C.

DE LA FUENTE: Trapaso degustación café, zona Reyes Católicos. Clientela.

DE LA FUENTE: Bar-Restaurante, San Pedro la Fuente. Mucha clientela.

DE LA FUENTE: Pubs instalados, zona Flora, negocios rentables. Baja renta.

DE LA FUENTE: Bares, restaurante: Plaza Vega y próximo cuarteles. ☎ 265142.

SE TRASPASA o vende extraordinario bar, centro ciudad, por jubilación. 224006, 206172.

OCASION, trapaso café-bar, completamente reformado, C/. Cortes, 1. Burgos.

TRASPASO bar, pleno rendimiento, informes, C/. Conde Lozano, 11.

SE TRASPASA bar-cafetería en funcionamiento en la mejor zona de Burgos. Buen precio. Trato directo. Información ☎ 260407 (horas comercio).

SAN JUAN traspaso local 35 metros. 2.500.000, mínima renta. 236998.

SANTOS traspaso librería céntrica, 85 m.², poca renta, zona comercialísima. 228754.

SANTOS traspaso pizzería, 60 m.², céntrica, totalmente instalada. Infórmese. 228754.

PRIGO.—Zamora, traspasamos bar por traslado, aprovéchese. Instalado, amplio. 7184.

PRIGO.—Traspaso local Santa Clara, negocio en marcha, instalado. 5833.

PRIGO.—Traspaso local Martínez Zatorre, negocio en marcha, instalado. 5753.

PRIGO.—Sagrada Familia, bar restaurante en alquiler, mínima fianza. 2281.

PRIGO.—Llana de Afuera, cafetería traspaso, clientela asegurada, ocasión. 2194.

TRASPASO local, acondicionado, preescolar, academia, informática, mecanografía, autoescuela. Barato, facilidades. 225356.

SE TRASPASA papelería-juguetería. ☎ 269667. (Llamar 3,30 a 5).

Varios

SE OFRECE joven de 33 años, hago trabajos de albañilería, fontanería, calefacción y escayola. ☎ 357172. Ismael.

SE ARREGLAN tejados y canalones y albañilería en general. ☎ 269427.

SE HACEN mudanzas y portes. ☎ 221628 - 221062.

SE ARREGLAN persianas, rieles de cortina, todas clases. ☎ 262107.

SE HACEN portes, repartos y mudanzas con camión de 3.000 kilos. ☎ 229334.

ALBAÑIL, toda clase de trabajos, ☎ 219457 y 227478.

COLOCACION azulejos, suelos, reformas albañilería, escayola, fontanería, electricidad, garantizados. ☎ 233739.

SE LEEN las cartas en Burgos. ☎ (983) 209973. Valladolid.

SE HACEN trabajos de pintura en general, económico. 203701.

LOMBRICES rojas, mínima inversión, para máxima rentabilidad. Contrato del abono. ☎ (976) 610684.

TRABAJAMOS con pintores profesionales, pídanos presupuesto. 223579, 218072.

SE HACEN portes. ☎ 214033.

PARQUET, tarima, colocación, acuchillado, barnizado, garantizado. ☎ 262381, 206835, tardes.

ALBAÑILERIA en general, toda clase de obras y reformas, 219935.

LIBERESE de intermediarios. Sus encargos en Talleres Gráficos, calle San Pedro de Cardeña, 34. ☎ 26 67 68. Apartado, 46 de Burgos, que cuenta con los elementos necesarios: Offset, composición mecánica, fotograbado.

MOBILIARIO para despacho TAGRA.

MAQUINAS calculadoras TAGRA.

ORDENADORES electrónicos TAGRA.

SERVICIO de reproducción TAGRA.

PAPELERIA TAGRA. Calle Vitoria, 13.

EL 80% de los lectores burgaleses de periódicos leen diariamente DIARIO DE BURGOS.

DIARIO DE BURGOS Redación, Administración y Talleres, C/ San Pedro de Cardeña, 34. Apartado 46. Adm. ☎ 268375 - 265768. Red. ☎ 267280. Delegación Administración, C/ Vitoria, 13, ☎ 202852. 09002 - Burgos.

ENTERESE quién puede hacerle por completo, en un solo taller, sus trabajos de imprenta y libérese de intermediarios, que le harán pagar más por su encargo.

SUS TRABAJOS, hechos totalmente en un solo taller, el que cuenta con todos los elementos necesarios: Offset, composición mecánica, fotograbado. TALLERES GRAFICOS. San Pedro Cardeña, 34. Aptdo. 46. ☎ 26 67 68.— 09002.— Burgos.

DIARIO DE BURGOS. El periódico de mayor difusión en Burgos, capital y provincia.

ANUNCIESE en esta Sección. La difusión de su anuncio está plenamente asegurada.

Diario de Burgos

Se vende en:

ARANDA DE DUERO

- Victorino Calvo. Kiosco.
- Kiosco Angulo. Plaza Virgencilla, s/n.
- Florencio Fernández. Av. Castilla, 8.
- Kiosco «El Pito». Av. de los Caídos, s/n.
- Kiosco Polígono Residencial. Plaza Mediterráneo s/n.
- Kiosco Avelino. Comandante Requejo, 5.
- Kiosco Santa Catalina (junto a la Parroquia). Av. Burgos, s/n.

MIRANDA DE EBRO

- Lucio Fernández. Avda. Comuneros de Castilla, 5.
- Pilar García Albéniz. Kiosco. Carretera Logroño.
- Antonio Alvarez Valdivielso. Avda. Generalísimo, 34.
- Luis Angulo. Corresponsal. Kiosco.
- Biblioteca andén Norte.
- Biblioteca andén ZB.
- Celestina Garrido. Kiosco Prensa.
- Librería Malfaz. San Agustín, 3.
- Ana Lozano. Librería Edurne. P. de Bayas.
- Carmen García. Condado de Treviño, 25.
- Juan F. Figuero. C/. del Río s/n. Kiosco.

MADRID

- Gta. Ctro. Caminos-Sta. Engracia
- Agustín de Foxá-Pl. de Castilla
- Pl. Cuzco-P.° de la Castellana
- Concha Espina, 6 (Estadio S. Bernabéu)
- Cibeles-P.° del Prado
- Cibeles-Pasaje
- Alcalá, 50
- Pl. de las Cortes
- Alcalá, 39
- Sol, 1
- Sol, 11
- Sol, 13
- Mayor, 5
- Pl. de Isabel II (Opera)
- Quintana, 19
- Princesa, 65
- Princesa, 56
- Gran Vía, 39
- Gran Vía, 38
- Montera-Gran Vía.
- Pta. de Alcalá, 2
- Goya, 63
- Pl. de Manuel Becerra, 3
- J. Hurtado de Mendoza-Dr. Fleming
- Pl. de España, 2
- P.° del Prado, 20
- Alenza, 20

LOGROÑO

- Jesusa Fernández. Kiosco Rosaleda.
- Pedro Uruñuela Nieto. Muro del Carmen, 2.

BILBAO

- Librería J. Guinea. C/. Elcano, 25.

ANUNCIOS EN ESTA SECCION Si quiere anunciarse en esta Sección, diríjase a nuestra Administración, Agencias de Publicidad o al corresponsal de DIARIO DE BURGOS en su localidad.

M.C.D. 2018

Cines

AVENIDA.— Hoy, 5,30, 7,45, 10,30. Ultimos días. 3.ª Semana de éxito. Día del espectador 125 Ptas. butaca. Ríase a carcajadas con la locura de nuestro tiempo. Kelly Le Brock en «**La mujer explosiva**». Correr, correr siempre, para trabajar, para dormir, para cocinar, para amar... para todo... menos para la más atrevida y divertida picaresca. «**La mujer explosiva**»/ May. 13 años.

CONDAL. — Continua de 4 a 12. Hoy, un programa fenomenal. Roger Moore en la más colosal película de James Bond, «**Sólo para sus ojos**». La más excitante e incomparable aventura del Agente 007 y «**El exorcista**». Lo más impresionante que jamás haya Vd. visto en cine. (No recomendado menores 18 años).

CONSULADO. — ¡Atención! Hoy en sesiones de 5,30, 7,45 y 10,30 noche. **A toda marcha** un mensaje para los adolescentes que pedalean sin una meta fija. Color con James Spader y Kim Richards. **A toda marcha.** Buscan una motivación con ritmo de rock... con una banda musical nº 1 en USA, **A toda marcha.** No recomendada para menores de 18 años.

CARTELERA

CORDON.— (Lunes labor: «Día del espectador»). 5, 7,45 y 10,30. ¡Ultimos días! para poder ver... ¡su película!: «**Regreso al futuro**». La más reciente aventura de ciencia-ficción de Spielberg, con Michalel J. Foz y Cristopher Lloyd, etc., en un viaje al pasado para arreglar... su propio futuro. «**Regreso al futuro**» es una película original, distinta y muy divertida. (Apta).

DUCAL.— Hoy, de 4 a 12. Magistral doble. «**Colt 38, escuadra especial**». No es un «western», es la lucha sin cuartel de la Policía contra la más peligrosa banda de criminales que atemorizan una ciudad y «**Toda una mujer**». Miou-Miou. Un mundo de placer al descubierto. La película más premiada de Europa y de mayor éxito en París en los últimos años. May. 18 años.

GOYA. - ¡Atención! 5.ª semana de éxito y a petición del público últimos días. Hoy, en sesiones 5,30, 7,45 y 10,30 noche. «**Sé infiel y no mires con quién**», una gran comedia con un espectacular reparto. «**Sé infiel y no mires con quién**». La película más taquillera del cine español. No Re. Men. de 13 años.

GRAN TEATRO.— III Ciclo de Cine «Parapsicología y Ciencia-Ficción. Y sólo a 125 pesetas butaca. Hoy, lunes, a las 5,30, 8 y 10,45. La más apasionante historia de un futuro que puede ser real, «**2019, tras la caída de Nueva York**». ¡2019, el año trágico de nuestro planeta! En Technicolor y sonido stéreo. (No rec. menores 18 años). Precio único especialísimo: Butaca 125 pesetas.

TIVOLI.— Lunes labor: «Dia del espectador»). 5,30, 7,45 y 10,30. Chuk Norris en el policía más duro del mundo, tiene que serlo aún más en el gran estreno «**Código de silencio**». Es más que un hombre, es ¡La única máquina capaz de destruirlos!. «**Código de silencio**». **Eddie Cusak (Chuk Norris): su fuerza sólo es comparable a la de «Terminator» en «Código de silencio»**. (May. 18).

Salas de Arte

AULA DE CULTURA. — Fernando Díez González. Oleos. Horas de visita: Laborables, de 6 a 9. Festivos, de 12 a 2.

AULA SAN PABLO, 12.— Esmaltes cerámicos de Javier Valero y Aúrera González. Horas de visita, de 6-9 (laborables). Festivos, (12 a 2).

AULA ESPOLON. — Oleos. Serradilla. Horas de visita: Laborables, de 12 a 2 y de 7 a 9. Festivos, de 12 a 2.

EL HONDILLO (Espoón). — Alfredo Suárez. Oleos. Horario de visitas: Laborables, 12 a 2 y 6 a 9. Festivos, 12 a 2.

PLAZA ESPAÑA, 3: Oleos: Rafael Moreno. Horario: Laborables: 7,30-9,30. Sábados: 7-9, Festivos: 12 a 2.

RUA 2. — Expone, Ysasi. Oleos y Guaches, del 5 al 19 de Noviembre. Horario: 12 a 2 y 7 a 9. Festivos: 12 a 2.

SIENA. — **Villa Pilar 2. Oleos de Revilla Doce.**

TAGRA.— Expone Oleos Antonio Amens. Horas visita: Laborables de 12 a 2 y de 7 a 9. Festivos, de 12 a 2.

Varios

BIG BOLERA AMERICANA. Cafetería, juegos recreativos, billares, ping-pong, etc. Abierta desde las diez de la mañana. Final Reyes Católicos.

ESPECTACULOS DIAPASON. — Teléfono: 266441.

RADIO - TV

Radio Popular

AM, 837 Khz. FM: 95,4 Mc. — 7,00: Primera hora. 9,00: Protagonistas. 13,00: Informativo COPE. 14,15: Nuestro deporte. 14,30: Informativo regional. 14,40: Burgos-noticia. 15,00: Informativo COPE. 15,15: Sobremúsica. 16,00: Directamente Encarna. 20,00: Informativo COPE. 20,15: Nuestro deporte. 20,30: Informativo regional. 20,45: Burgos-noticia. 21,05: Voces e instrumentos. 21,30: «La lidia». 22,05: Hoy aquí. 23,05: Popular deportivo. 23,30: Popular, popular. 00,30: Caliente y frío. 02,30: Juntos en la noche. — Cada hora: Noticias. FM, 95,4 Mc. Programación separada. 8,00: Despertando con música. 13,00: «Radio salud». 20,00: A vuelta de correo. 21,00: Cabaret.

Radiocadena Burgos

6,00: Radiocadena al despertar. 7,00: Castilla y León a las siete. 8,00: España a las ocho. 8,30: Radiocadena deportes. 9,00: Hoy es un gran día (Magazine local). 13,00: El que sabe sabe (Concurso). 13,30: Crónica de aquí (Informativo regional). 13,45: Informativo local. 14,00: Diario hablado. 14,30: Libre directo (Deportes). 15,00: Estás en tu casa. 17,00: Magazine regional. 18,00: Las tardes de Radiocadena. 19,00: Apueste por una. 20,00: La hora deportiva. 21,00: Divertimento. 22,00: Mañana ya verás. 23,45: Informativo Radiocadena. 24,00: La noche es de Pilar.— Los martes a las 23 horas: Si usted fuese jurado.— Boletines nacionales e internacionales a las horas en punto. Boletines informativos regionales a las 10, 11, 12 y 6. Boletines informativos locales y provinciales a las 9,30, 10,30, 11,30 y 12,30.

Antena 3 de Burgos

6,30: El primero de la mañana. 8,30: Viva la gente, con Jesús Hermida y Jesús Alañá. 15,00: Crónica 3. 15,30: Las tardes de Antena 3. 19,00: Antena de Castilla y León (regional). 20,00: Los 33 de Antena 3. 21,00: Especial los 33 de Antena 3. 22,00: La salud es lo que importa. 23,00: La hora cero. 24,00: Supergarcía en la hora cero. 1,30: Polvo de estrellas. 4,00: Especial los 33 de Antena 3. 5,00: Supergarcía en la hora cero.

Radio 80

Serie Oro. FM. 97.0. — Veinticuatro horas de la mejor música con las 1.000 mejores canciones de las tres últimas décadas, 1954-1985.

Televisión Española

Primera cadena

7,30	Buenos días
9,00	Puesta a punto
9,15	La cesta de la compra
9,30	Los ricos también lloran
10,00	Estudio estadio
11,30	Dinastía
12,25	Avance telediario
12,30	Teletexto

Programa regional

14,00	Hoy el deporte
14,30	Informe regional
15,00	Telediario
15,35	Falcon Crest
16,30	La tarde
17,20	Avance telediario
17,25	De aquí para allá
17,50	¡Hola, chicos!
18,00	Barrio sésamo
18,30	El planeta imaginario
19,00	Así es la ópera
20,00	Consumo
20,30	Telediario
21,05	Punto y aparte
21,15	El hombre y la Tierra
21,45	Félix Krull
22,40	Vivir cada día
0,05	Telediario
0,30	Teledeporte
0,40	Despedida

Segunda cadena

19,00	La agenda
19,15	Curso de francés
19,30	Música para usted
19,45	Arte y tradiciones populares
20,00	La Europa de los jóvenes
20,35	La noche del cine español
23,30	Ultimas preguntas
24,00	Metrópolis
0,30	Despedida

AGENDA

Santoral

Ss. Fructuoso de Tarragona, ob. y sus diáconos Eulogio y Augurio, comps, mrs.; Fabián, p. Sebastián, Neófito, Eusebio, Eutiquio y Basílides, mrs.; Mauro, Desiderio, obs.; Eutimio, ab.; Eusebio, erm.

Misa: De los Ss. Fructuoso ob. y sus diáconos.

FUNERARIA
San José
SERVICIO PERMANENTE
CAPILLAS VELATORIAS
Avda. del Cid, 83
Tfnos. 20 94 52 - 22 29 07

Farmacias

Servicio de guardia. — De nueve y media de la mañana a once de la noche, González S. Barriocanal, Cardenal Segura, 8. Rodríguez Simón, Avenida General Vigón, 61. Gutiérrez, Villalón, 10.

Servicio de urgencia. — De once de la noche a nueve y media de la mañana, González S. Barriocanal, Cardenal Segura, 8.

Boletín meteorológico

Datos recogidos ayer en el Observatorio Meteorológico del Instituto de Enseñanza «Cardenal López de Mendoza».

Barómetro. — Presión atmosférica, 697,4 milímetros de mercurio.

Temperatura ambiente: Máxima, de 7,8 grados a las 16,15 horas.

Mínima, de 1,4 a las 9,30 de la mañana.

Dirección del viento: S

Humedad: 87 %

Lluvia: 0,3

Taxis

Pl. Conde de Castro	26 32 35
Avda. Gamonal	22 44 06
Avda. del Cid, Residencia Sanitaria	22 80 56
Pl. Santo Domingo de Guzmán	20 30 55
Conde Jordana	20 30 88
Plaza de Vega	26 28 62
Avda. Eladio Perlado	21 96 97

Urgencias

Servicio de Policía	0 91
Servicio Policía Municipal	0 92
Policía Municipal	20 21 38
Guardia Civil	22 11 00
Bomberos	20 13 10
Casa de Socorro	26 14 10
Seguridad Social	22 18 00
Seguridad S. (Urgencias ambulancias)	22 14 77
Cruz Roja	21 23 11
Teléfono Esperanza	20 73 57
Asociación de Alcohólicos Anónimos (de 5 a 8 de la tarde)	23 65 52
«SOS-Droga»	26 30 30
Ambulancia (partc.)	20 94 52
RENFE	20 35 60
Obras Públicas	22 45 00
Tele Ruta	91-4417222

Miranda de Ebro

Bomberos	31 00 00
Casa de socorro	31 13 29
Guardia Civil	31 00 39
Seguridad Social	32 06 08
Cruz Roja	31 00 37
Policía	31 00 95

Aranda de Duero

Bomberos	50 07 98
Guardia Civil	50 00 86
Cruz Roja	50 26 18
Policía	50 29 04

Lerma

Guardia Civil	17 00 37
Cruz Roja	17 00 60

Roa

Guardia Civil	54 00 13
Cruz Roja	54 01 84

Medina de Pomar

Guardia Civil	11 07 06

Briviesca

Guardia Civil	59 00 34
Cruz Roja	59 08 28

Belorado

Guardia Civil	58 00 46
Cruz Roja	58 01 89

Villarcayo

Guardia Civil	10 00 17
Cruz Roja	10 01 18

Salas de los Infantes

Guardia Civil	38 00 10
Ambulancia Municipal	38 00 21
Servicio de Prevención y Salvamento	38 09 89 38 00 21

Villadiego

Guardia Civil	36 00 04
Ambulancia Municipal y Servicio contra incendios	36 00 04 y 36 00 01

Espinosa de los Monteros

Guardia Civil	12 00 05
Cruz Roja	12 03 93

Melgar de Fernamental

Guardia Civil	37 20 18
Ambulancia. (Particular)	37 24 22 y 37 21 38

Valle de Mena

Cruz Roja	12 62 92

Diario de Burgos

Boletín de suscripción

D.....

Población.....

Calle ..... Nº .....

Piso ..... Desea suscribirse a DIARIO DE BURGOS a partir del día ..... (1) del mes de ..... de 1986, por un período de .....

(mes, trimestre, semestre o año)

(1) Las suscripciones comenzarán el 1 y 15 de cada mes.

PRECIOS DE SUSCRIPCION: Incluído el periódico de los lunes. Capital: 1.870 ptas. al mes. Fuera de la capital: Trimestral, 5.610 ptas.; Semestral, 11.220 ptas.; Anual, 22.440 ptas.

NOTA.-Las suscripciones de fuera de la capital se harán por un periodo de tres meses como mínimo.

Remitir a Diario de Burgos. San Pedro Cardeña, 34. Apdo. 46. I 09002 Burgos.

RESTAURANTES

AREA CASTIL. Km. 233. — Cafetería, Restaurante. Bodas. Banquetes. Reuniones. Selecta cocina. Ctra. Madrid-Irún, Km. 233. ☎ 20 68 60

FON LAI. — Auténtica y selecta comida china. Precio económico. Hay comida para llevar. Avda. del Vena s/n. ☎ 23 00 06.

LA TRAVIATA. — Restaurante-Pizzería. Cocina italiana y española. Especialidades pizzas, pastas y cocina vasca. Servimos a domicilio. Menú diario: 450 pesetas. San Juan 23 y Hortelanos s/n. (detrás Mercado Norte). ☎ 26 20 09.

LA VARGA. — Especialidad: entremeses y pescados. Carretera Madrid-Irún kilómetro 232. A 5 kilómetros de Burgos. ☎ 201640.

MESON DEL CID. — Restaurante Hotel. Frente fachada principal Catedral. ☎ 20 87 15 y 20 59 71. Cerrado restaurante domingos noche.

MESON DE LOS INFANTES. — Especialidades olla podrida, lentejas medievales. Corral de los Infantes. ☎ 20 59 82.

MESON DEL VENA. — Dos menús diarios diferentes a 500 pesetas. Menú típico castellano. Sopa castellana, cordero asado con ensalada, postre del abuelo, vino de ribera, 1.050 pesetas. C/ Alférez Provisional (frente Iberduero). ☎ 221551.

LA CUEVA. — Especialidades sopa serrana, merluza donostiarra. Plaza Santa María, 7. ☎ 20 86 71. Cerrado domingos noche.

LOS TOMILLARES. — Bodas, convenciones y comuniones, 2 menús diarios a elegir, postre, pan y vino por 500 pesetas. Carta selecta. Carretera Logroño, kilómetro 102. ☎ 42 10 17.

PAPAMOSCAS. — Llana de Afuera s/n. ☎ 20 45 65.

SANTANDER. — Menús diarios 600 pesetas. Platos combinados. Especialidades: merluza rellena de salmón, escalopines marsala. Santander número 6 ☎ 230899.

TORRES. — Especialidad: cordero asado al horno de leña. Bodas, comuniones y banquetes. Esquina calle Vitoria número 228 (Gamonal). ☎ 22 01 32.

VITA. — Selecta cocina de mercado. Menú diario (mediodía) 700 pesetas. Plaza Bernardas s/n. ☎ 22 74 19 y 23 61 17.

ARANDA DE DUERO

CREVA. — Cordero asado, todos los días. Carretera Madrid-Irún (frente jardines de D. Diego). ☎ 50 10 19.

PALACIOS DE LA SIERRA

MESON LA SIERRA. — Excelente cocina casera. Precios económicos. ☎ 39 31 39.

ROA

CHULETA. — Especialidad en lechazo asado al horno de leña el besugo «al chuleta», las exquisitas setas y cochinillo frito. Abierto todos los días. General Varela, 6. ☎ 54 03 12 y 54 02 15.

Diario de Burgos

Fundado en 1891

Medalla de Oro de la Ciudad

DECANO DE LA PRENSA BURGALESA

Edita: DIARIO DE BURGOS, S. A.

Presidente: Angel León Albarellos

Director: Vicente Ruiz de Mencía
Redactores Jefes: Juan José Calleja López
Jaime Valdivielso Carcedo.

Redacción.— Roberto Granja Albarellos. Intnal. y Monográficos
Alfonso Salgado Espinosa. Cultura
Angel López Ochoa. Deportes
Javier Salgado Espinosa. Cierre y Suplementos
J. Angel Gozalo Antón. Burgos y Provincia. Diseño y Diagramación

Administrador Gral.: Gonzalo Albarellos Carrascal

Regente y Coordinador Talleres: Gonzalo Bárcena Alonso
Producción: Javier Gutiérrez González
Dpto. Publicidad y Relaciones Públicas: Mariano González Hernando
Fotografía: Lorenzo Matías y Angel Ayala

Redacción, Administración y Talleres: San Pedro de Cardeña, 34. Red. ☎ 267280. Adm. ☎ 268375 - 265768. Apartado de Correos, 46.- Código Postal 09080. Delegación Administrativa: Vitoria, 13 ☎ 202852. Miranda de Ebro: Salvador Moneo, C/ Logroño, 1. ☎ 311761. Aranda de Duero: Mery Varona, C/ Ronda, 8. ☎ 503281 ● Depósito Legal BU - 5 1958. 09002 - Burgos.

M.C.D. 2018

El hormiguero

Alarico

● **El «Cara al sol» en el Sahara**

Posiblemente en ningún lugar del Mundo se pueda cantar tan a pleno pulmón, y con tanta propiedad, el Cara al Sol, himno de la falange, como en el desierto del Sahara. Pero, a condición, al menos, de hacerlo a pleno día, es decir, a pleno sol.

Les contaré. Entre los siete equipos españoles participantes en el Rally París-Dakar, dos iban patrocinados por el grupo 16. Al menos eso indicaban sus grandes rótulos en la carrocería. Uno, con la cabecera de Motor 16, otro con la de Cambio 16. Bueno, pues los dos Mercedes 16 se quedaron en la tercera etapa argelina, es decir, que no llegaron a Tamanrasset. Y he aquí que, cuando se iniciaba la tercera noche, en el campamento sahariano, de pronto, de algún vehículo, comenzaron a salir desaforadamente las notas del «Cara al Sol». Provenían del Mercedes patrocinado por Motor-16, y conducido por Illero que debió llevarse una casette con el himno de la Falange. Porque no me digan ustedes que era lo que ponían en aquellos momentos en Radio Argel, o en Radio In Salah.

● **Chumy-Chumez operado bis**

Chumy-Chumez, nuestro colega de los dibujos más tiernos y más negros a la vez, se halla hospitalizado. Anduvo Chumy de doctor en doctor quejándose: «Doctor me duele aquí, me duele mucho», y los doctores le detectaban ni sé qué cosa, menos lo que tenía. Por fin, con su dolorcito a cuestas, se va Chumy hasta el Hospital Provincial, y un médico de urgencias le pregunta: «¿Y usted ha llegado andando hasta aquí?». Chumy había llegado andando hasta el hospital, por su propio pie, no con el del vecino. El médico le dijo a la enfermera: «que preparen todo, este señor, al quirófano, en cinco minutos le intervenimos».

Y loado sea el Señor por aquella rauda decisión del doctor número cinco. Chumy Chumez llegó al hospital con una peritonitis aguda, tal que si aparece una hora más tarde no nos lo cuenta. Mayor mala suerte, nadie. Porque a las 48 horas, el doctor, acude a la cabecera del enfermo y le dice: «Usted me tendrá que dispensar, pero los análisis que estamos haciendo me obligan a intervenir de nuevo». De esto hace ya quince días, y otros diez más le quedan de hospitalización.

Chumy está ahora más contento. Y dibuja. Se pasa el día dibujando. Ayer, cuando acudí a verle, se reía mucho contándome el último dibujo que había hecho. Un señor con enorme cuernos, y una cuerda de cuerno a cuerno con una serie de braguitas tendidas. «Pero no voy a dibujar ya en mi vida chistes de muertes. Ya he visto demasiado aquí en pocos días. He tenido la guadaña rozándome los pies».

Lo que se filtra

«El País»: Secuestro en Beirut

Apenas siete horas de que España e Israel establecieran relaciones diplomáticas, se produjo el secuestro de dos diplomáticos de la Embajada española en Beirut y de un miembro de los Grupos Especiales de Operaciones (GEO) que acababa de desembarcar en la capital libanesa, precisamente como fuerza policial para proteger nuestra Cancillería.

No faltan precedentes para que el atentado de que han sido víctimas los diplomáticos y el policía español desborde de sorpresa a las autoridades de Madrid. Las dificultades ahora para resolver la situación aparecen, sin embargo, mayores que en el pasado. No sólo es más difícil que la colaboración de Amal, tras las ambiguas promesas incumplidas y en la resonancia del reconocimiento de Israel, se repita al modo de lo sucedido con el secuestro del embajador. Es además poco probable que no se trate de capitalizar el resultado de este acto terrorista como un símbolo, más o menos significativo, de protesta árabe, y más si se tiene en cuenta que en la acción terrorista deben de haber colaborado algunos otros shiíes no necesariamente relacionados con los sentimientos familiares.

«Diario 16»: El IVA y la inflación en 1986

En 1985, los gastos públicos —estatales, autonómicos, empresas públicas, seguridad social— han vuelto a desbordarse. Todos los indicios apuntan a un mayor déficit público, en proporción al PIB, que en 1984. En 1985 sería superior al 5 por 100, frente al 4,8 por 100 en 1984. A pesar del aumento de la presión fiscal, el déficit crece y, en consecuencia, será necesario aumentar todavía más los impuestos. El IVA se convierte entonces en una buena coartada por parte de los particulares para anticiparse a los mayores impuestos. La carrera de la inflación comienza y todos tratan de conseguir una buena posición en la línea de salida.

Predicciones para 1986 de Alicia Zuazo, la «vidente optimista»

«No habrá boda entre Isabel Preysler y Miguel Boyer»

● *Julio Iglesias no tendrá suerte en su vida sentimental y deberá cuidar mucho su salud*

● *«Alguien relacionado con el mundo del espectáculo podría verse afectado por el SIDA...»*

J. Lab

Alicia Zuazo «vidente optimista»

El final de un año siempre anima a todos a echar una mirada retrospectiva y a hacer un balance, e incita también a sondear perspectivas de año que asoma, recurriendo a las fuentes populares de sabiduría: la astrología, la cartomancia, la videncia...

La española Alicia Zuazo es una singular vidente que, entre sus clientes y amistades, es conocida como «la predictora optimista». «Suelo negarme a hacer augurios alarmistas, a vaticinar catástrofes y cosas de esa naturaleza, a no ser que efectivamente las vea con todo detalle. No creo en la proximidad del Apocalipsis, como otros. A mis clientes, cuando las cartas revelan a veces algún nubarrón negro en el destino, siempre trato de indicarles que existe una salida al problema», afirma, con envidiable optimismo.

Así, las predicciones de Alicia Zuazo para el año 1986 no se rigen por los signos catastrofistas ni parecen influidos por la amenaza del IVA, que se cierne sobre el futuro de los españoles, sino que se centran en el plano humano de los personajes y siempre desde un ángulo abierto a la esperanza.

Los grandes personajes de la sociedad española dejan al descubierto sus destinos cuando Alicia Zuazo extiende sobre la mesa las barajas del tarot.

«Veamos que futuro le depara las cartas a Julio Iglesias» —dice, respondiendo a una indicación del periodista—. «No tendrá suerte en su vida sentimental... En 1986 no aparecerá nadie que ocupe su corazón, quizás porque lo tiene excesivamente cerrado y no se preocupa por su vida efectiva... Seguirá en el candelero, triunfando con sus canciones. Se encontrará cansado, agotado, y su salud será muy quebradiza. Deberá vigilar su aparato digestivo y, sobre todo, el problema del estrés, que no cesará de agobiarle».

Una boda en Mónaco

La conversación sobre Julio Iglesias conduce, invariablemente, a referirse a su ex mujer, Isabel Preysler, cuyo futuro está condicionado por una duda de la que hoy están pendientes muchos españoles: ¿Habrá finalmente boda entre Isabel y Miguel Boyer?

Alicia Zuazo arroja las cartas, las estudia y responde: «No, no habrá boda entre ambos, aunque seguirán unidos sentimentalmente durante un tiempo».

Sobre el Marqués de Griñón, Alicia Zuazo —que interpreta los símbolos de las barajas dispuestas alrededor de una fotografía del personaje— comenta: «Hay una mujer en su vida... Efectivamente, veo una mujer, que ya mantiene con él una relación de cierta antigüedad, ocupando el corazón del marqués. Es una señora casada, a punto de separarse».

«Y veo claramente una boda», agrega la vidente, «pero no será aquí, en España».

«Se trata de un acontecimiento importante, que ocurrirá el año próximo, relacionado con el Principado de Mónaco. Un miembro del Principado, varón, contraerá enlace. No puedo asegurar si es el Príncipe Rainiero o su hijo Alberto... Más bien me inclino por el primero. Lo que sí veo con seguridad es que habrá una boda, y será sorprendente».

Lady Di: Problemas en la Corte

Las barajas se deslizan ágilmente sobre la mesa mientras Alicia Zuazo se concentra en las interioridades de la Corte británica.

«Se habla mucho de Lady Di dentro de la corte —comenta—. Se habla mucho, y no demasiado bien».

«Hay una persona, que ocupa un puesto importante en la realeza británica, con la que Lady Di no encaja del todo», añade la vidente.

«¿Quién es esa persona?... Es una persona con mucho poder..., una mujer. ¡Podría ser la propia Reina Isabel!... Sí, las cartas indican que existen diferencias entre la soberana y su nuera».

De la Corte británica, la cartomante pasa a explorar un tema terrible, angustioso, que a partir de la muerte del actor Rock Hudson, hace pocos meses, cobró una dimensión extraordinaria: el SIDA. Ha habido, al final de este año, rumores que hablan de un par de célebres cantantes españoles a quienes se ha relacionado, falsamente, con este mal incurable.

Alicia Zuazo es categórica: «Hasta ahora, según lo que veo en las cartas del tarot, no hay ningún personaje conocido que haya sido afectado por esta enfermedad... Sin embargo, en 1986 aparecerá un caso: alguien relacionado con el mundo del espectáculo, o quizás con el de la política, podría sufrir el contagio de este mal».

Alicia Zuazo, con su particular visión optimista, agrega: «Para entonces cabe la esperanza de que la ciencia haya encontrado una forma de combatir el SIDA con efectividad».

«España va a ir a mejor»

Sobre España en general, y sobre los tiempos que se avecinan —1986 es un año electoral—, Alicia Zuazo se muestra contundente: «La entrada de España en la CEE, a pesar de todo, resultará en un mejor entendimiento de los países europeos. Nuestro país logrará ventajas, pero al principio será un camino duro».

Añade: «En 1987, hasta donde pueden predecir las barajas, se notará que España va a ir mejor».

Las elecciones generales, según la vidente, serán ganadas por el partido en el poder: «aunque con menos mayoría que la que obtuvo en los pasados comicios».

«Los socialistas, sin embargo, no llegarán a culminar su mandato de cuatro años».

Y concluye: «Tengo la sensación, que me revelan las cartas, de que va a surgir proximamente un líder muy importante en la derecha española: se trata de alguien que no ha estado relacionado con el anterior régimen. Un hombre carismático y sorprendente».

Con semejantes vaticinios esperanzadores, en todos los terrenos, ya puede venir el IVA en el 86 a tratar de tirarnos el optimismo por el suelo.

M.C.D. 2018